

SCHRODER

Pharmacopœia

MEDICO-CHYMICA



A  
47  
303

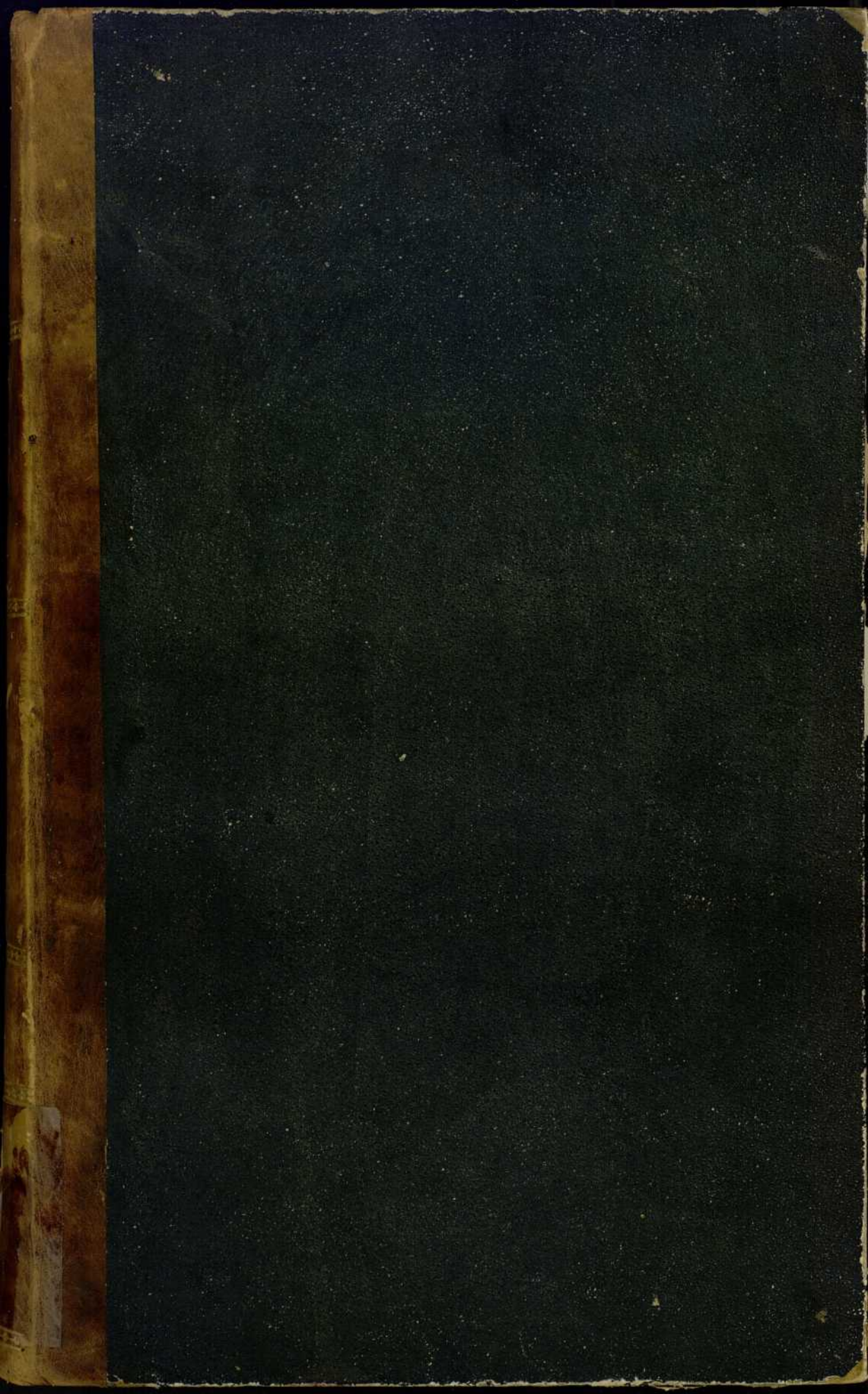

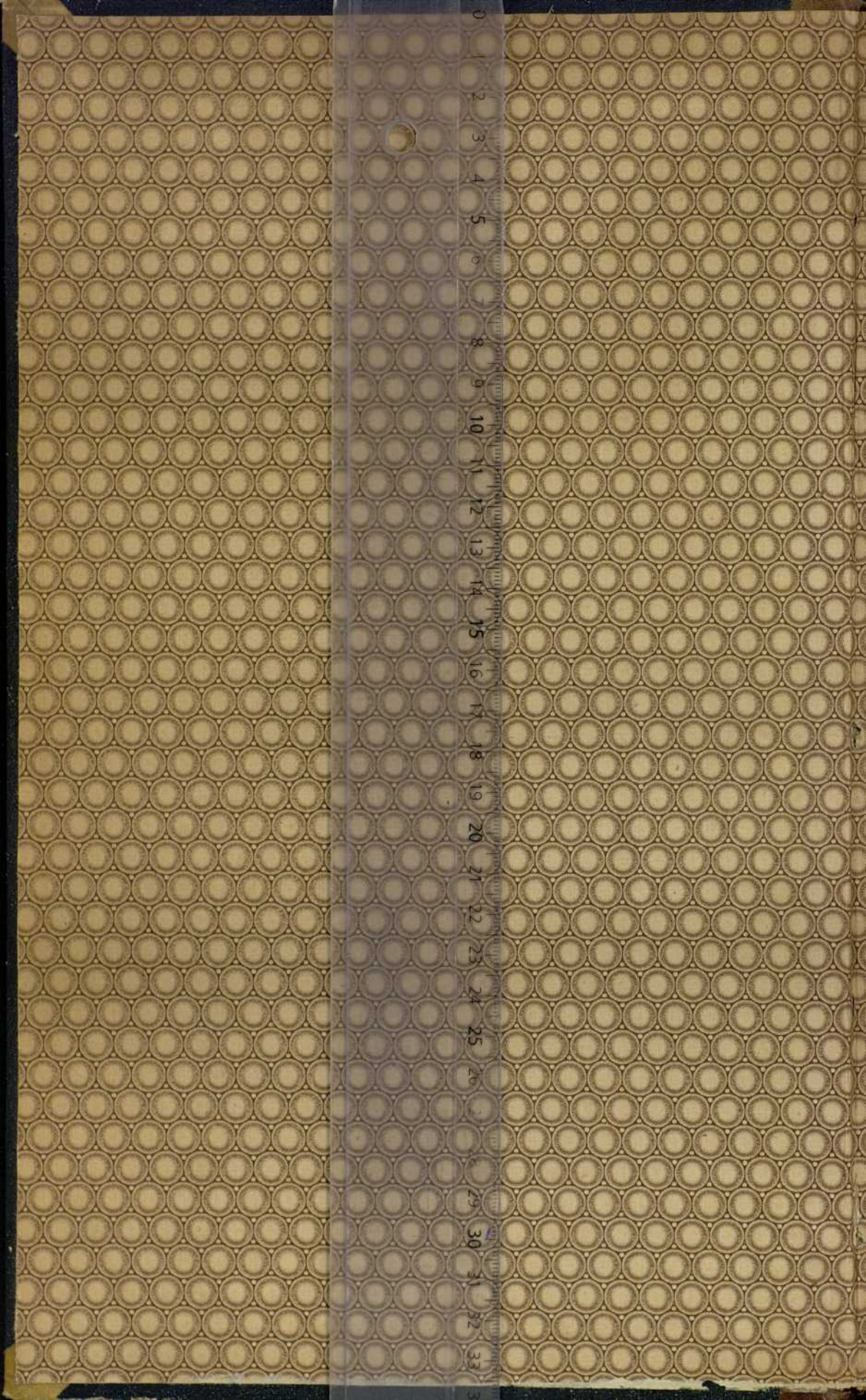



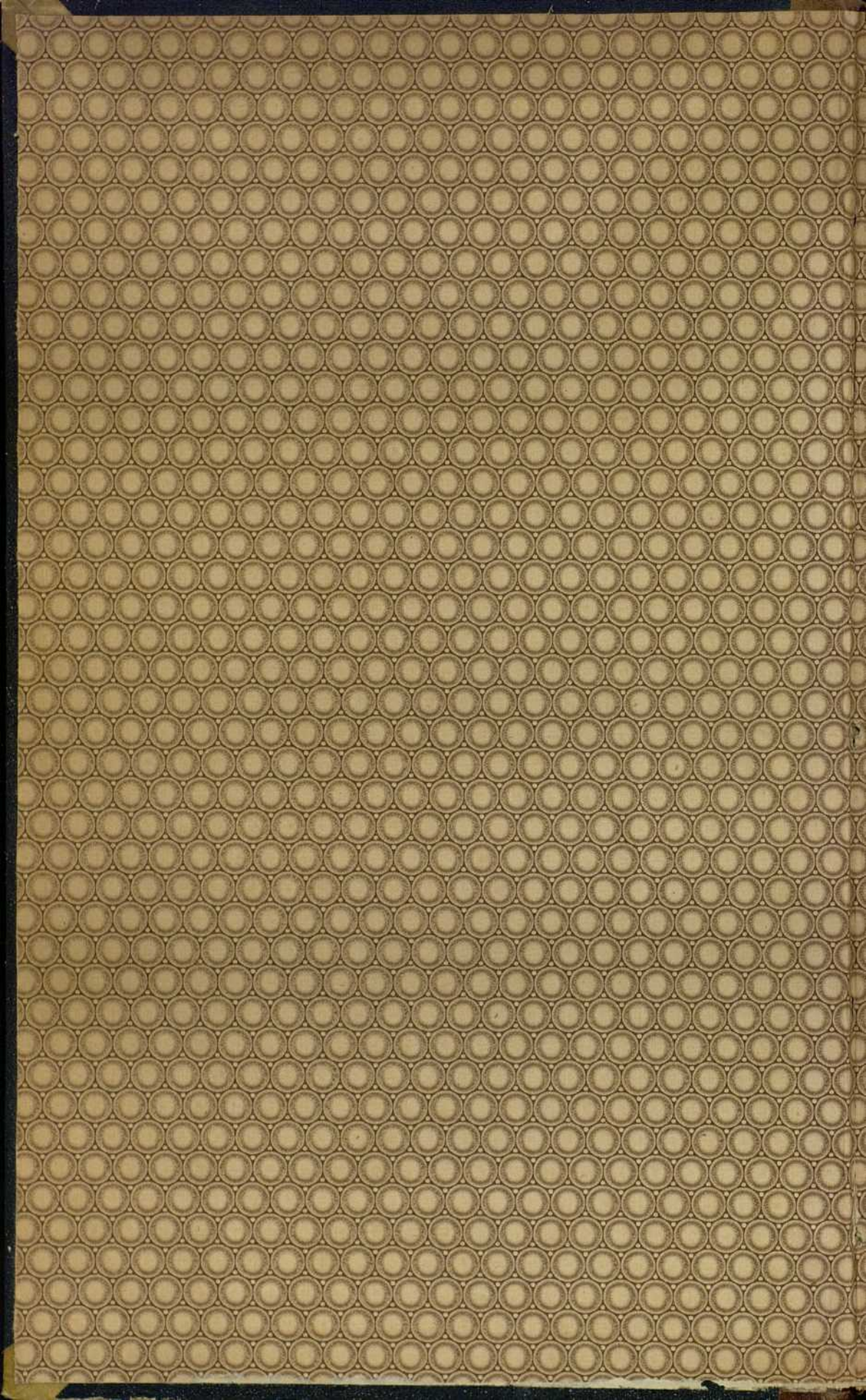

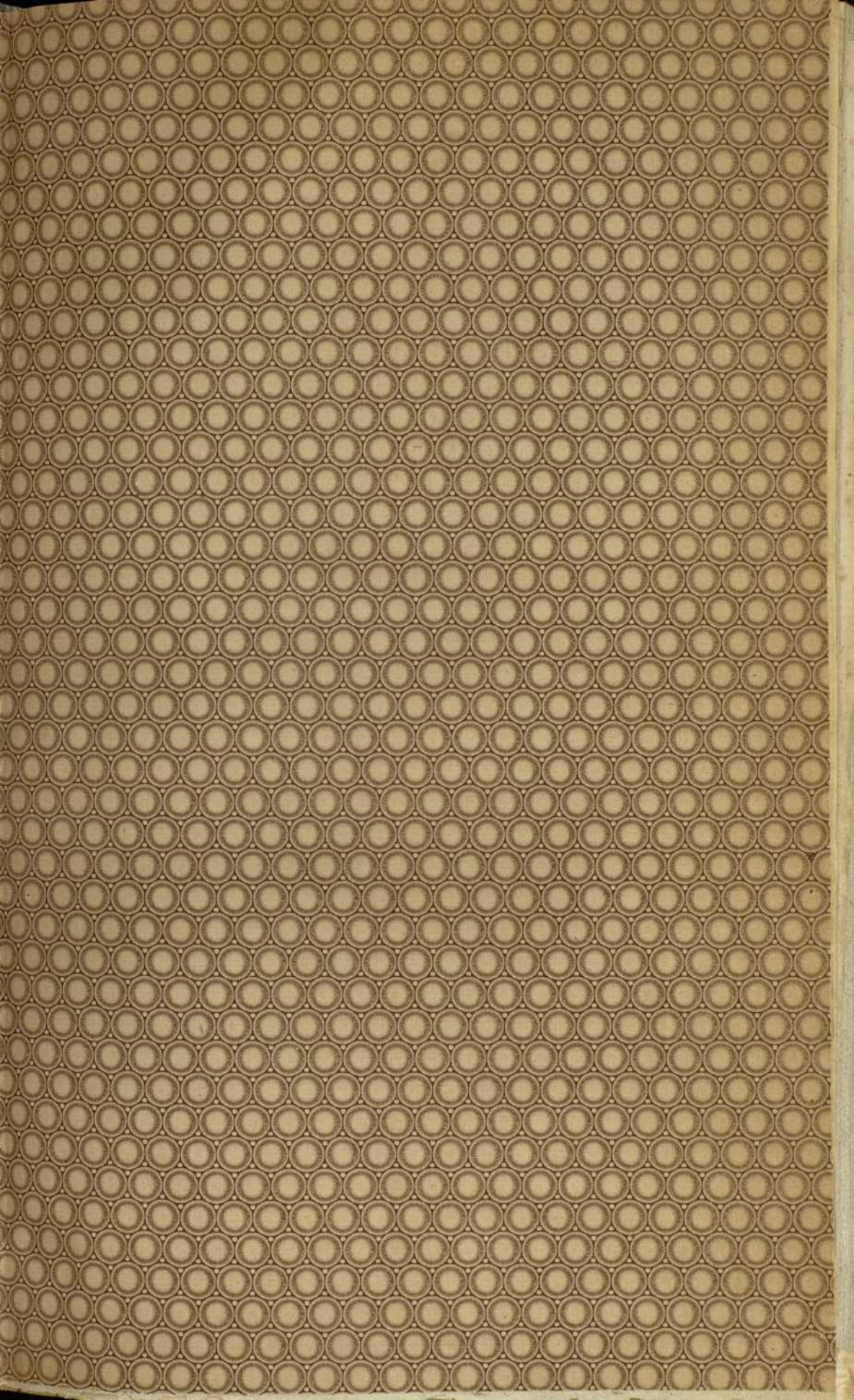

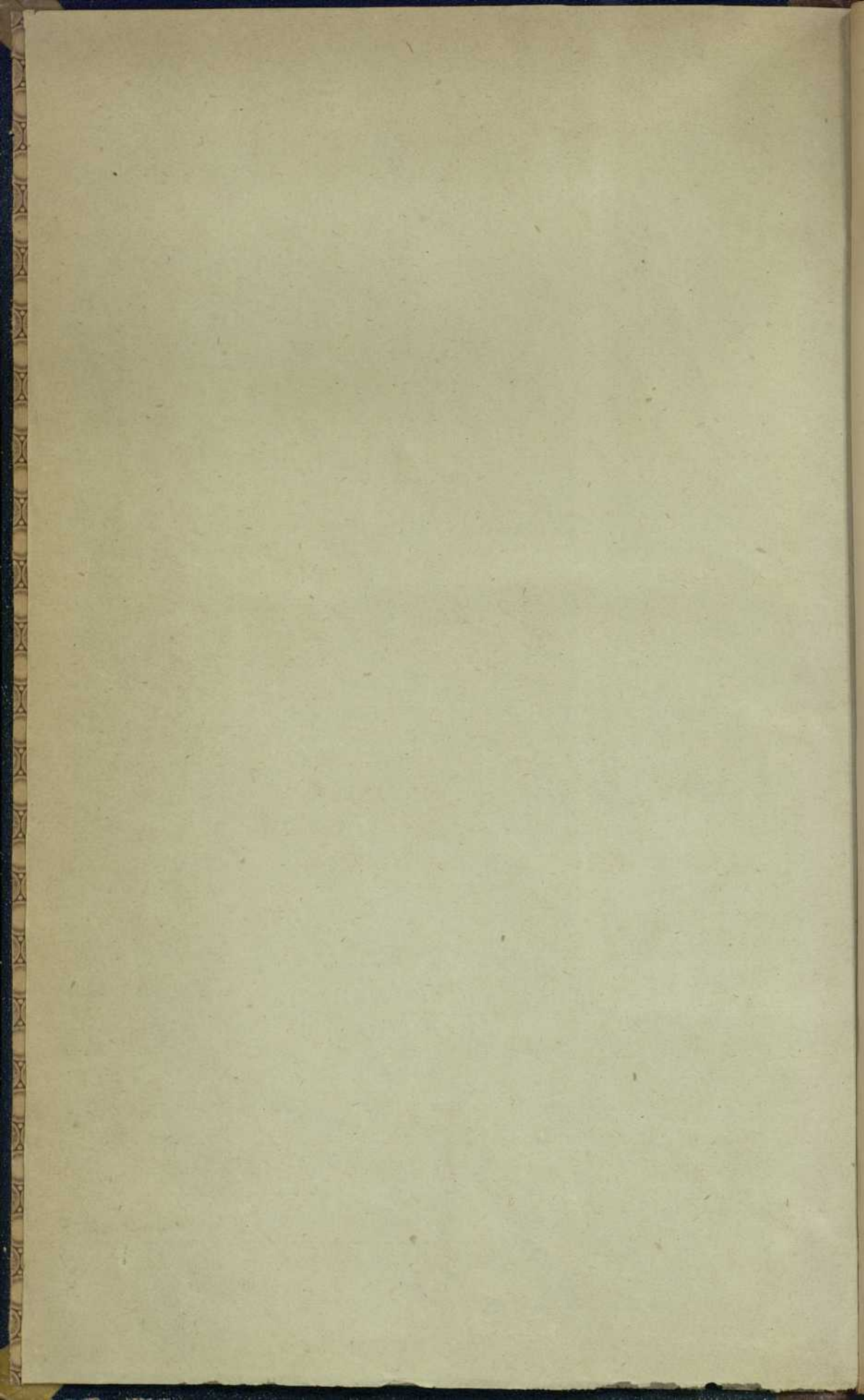

~~15~~  
~~7-2~~

A-619.41 SCHR

17  
1838



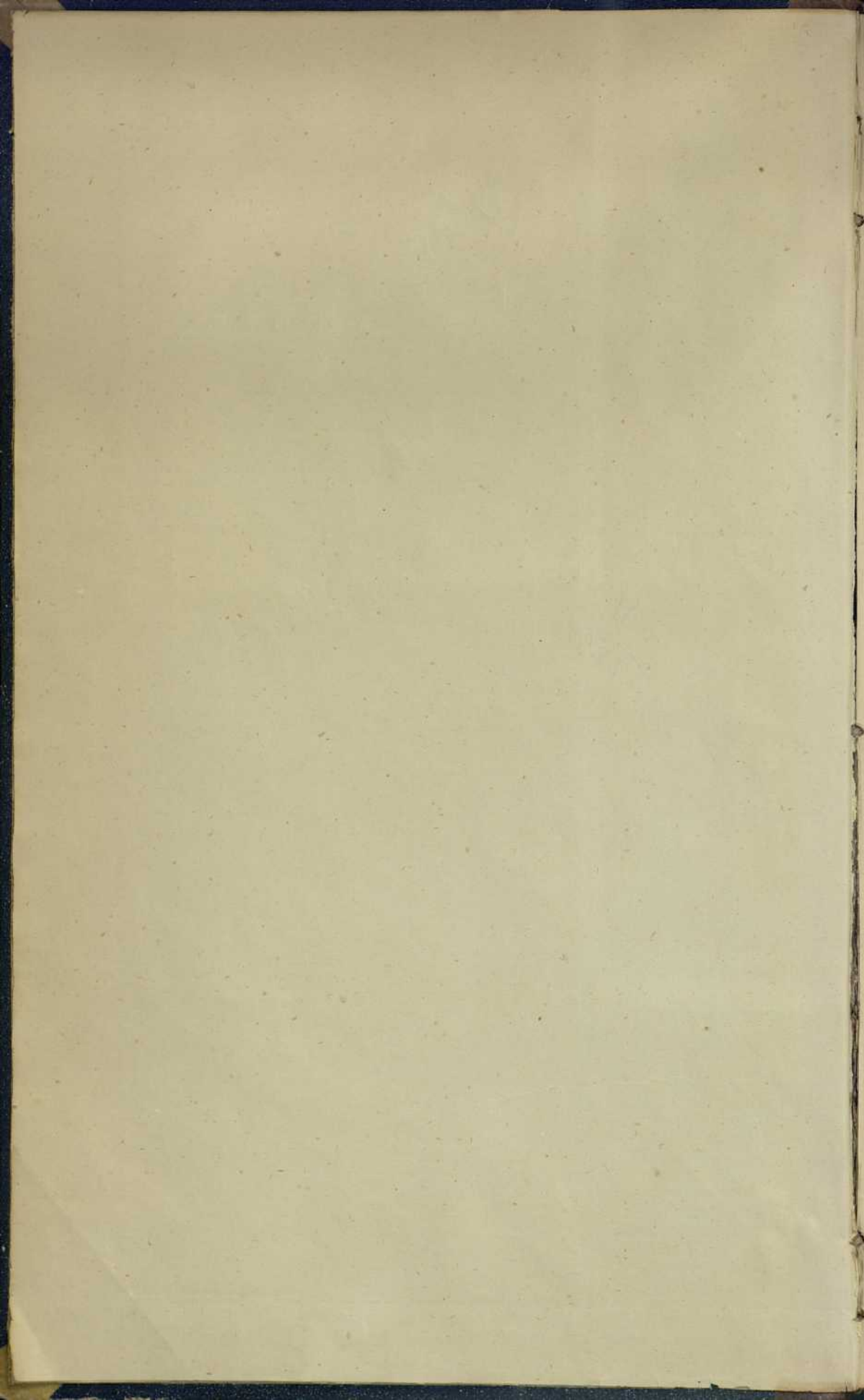

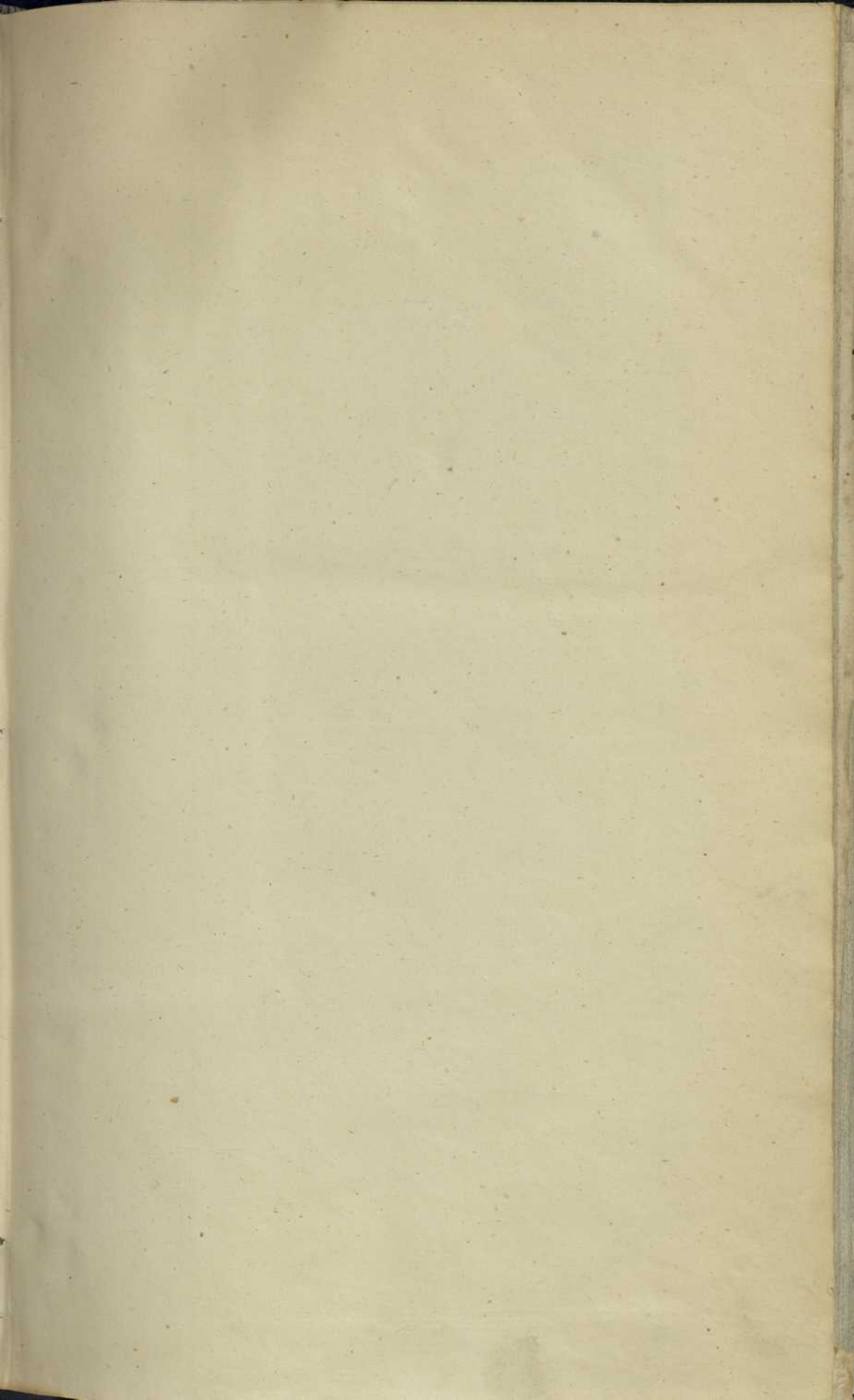

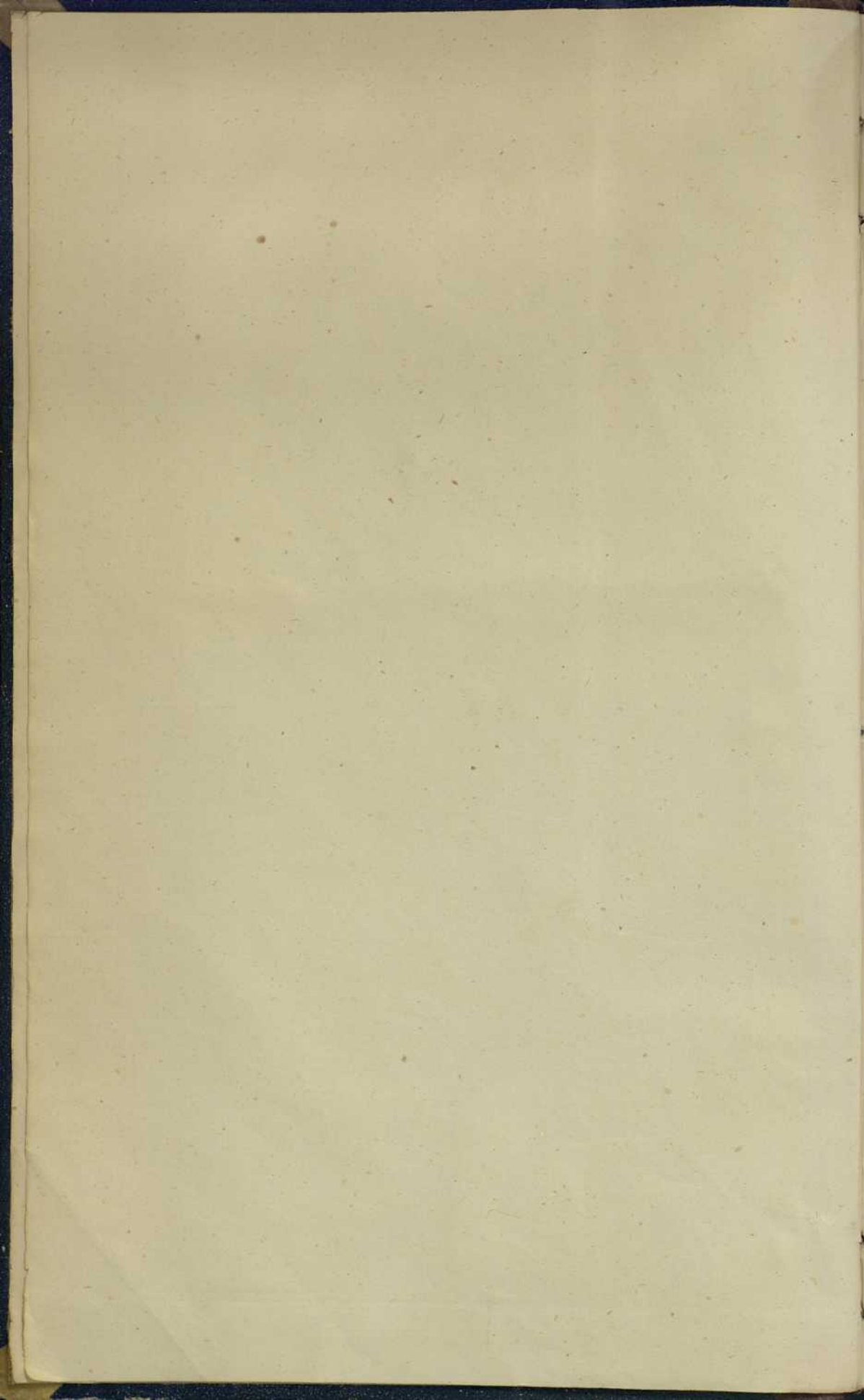

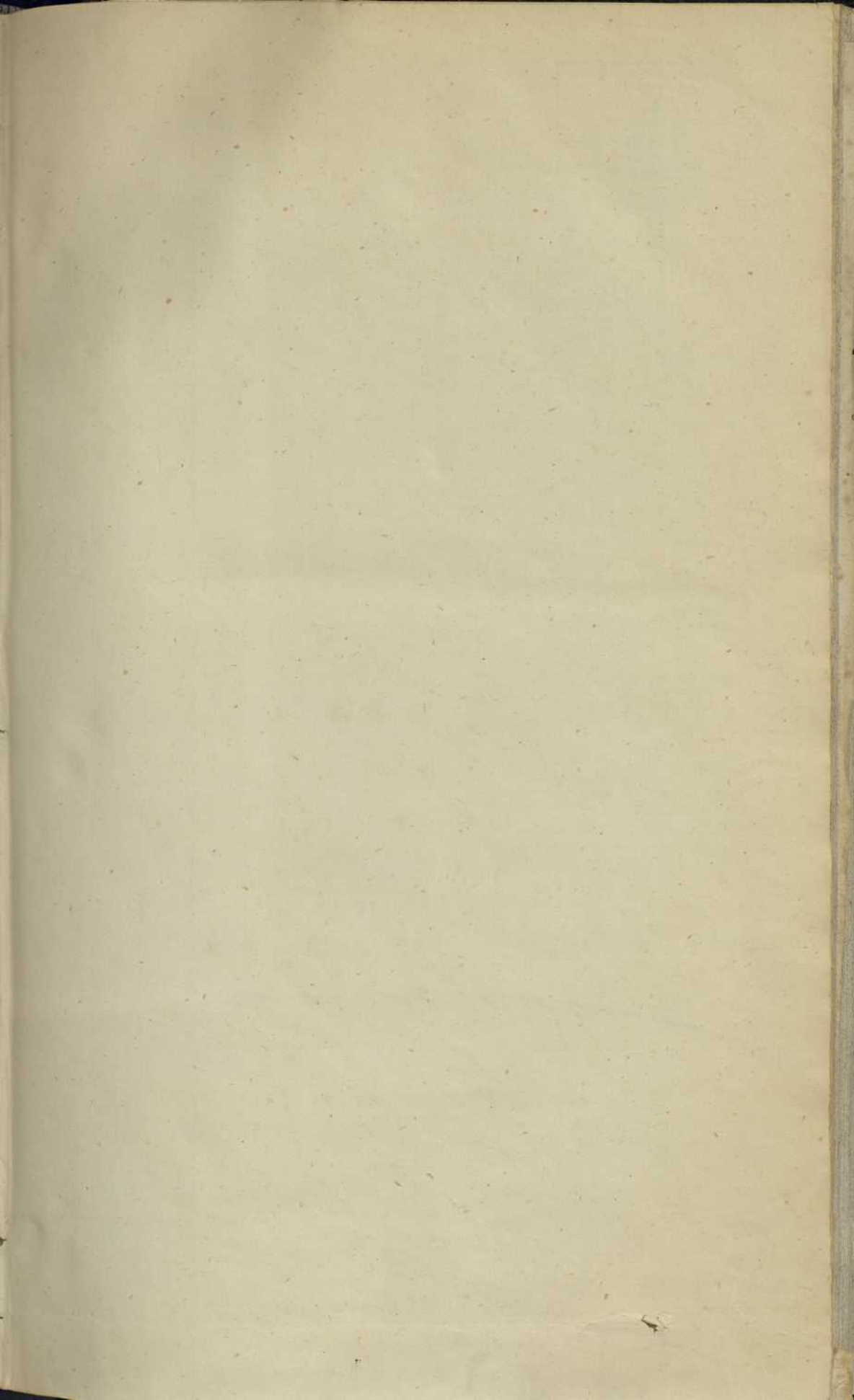

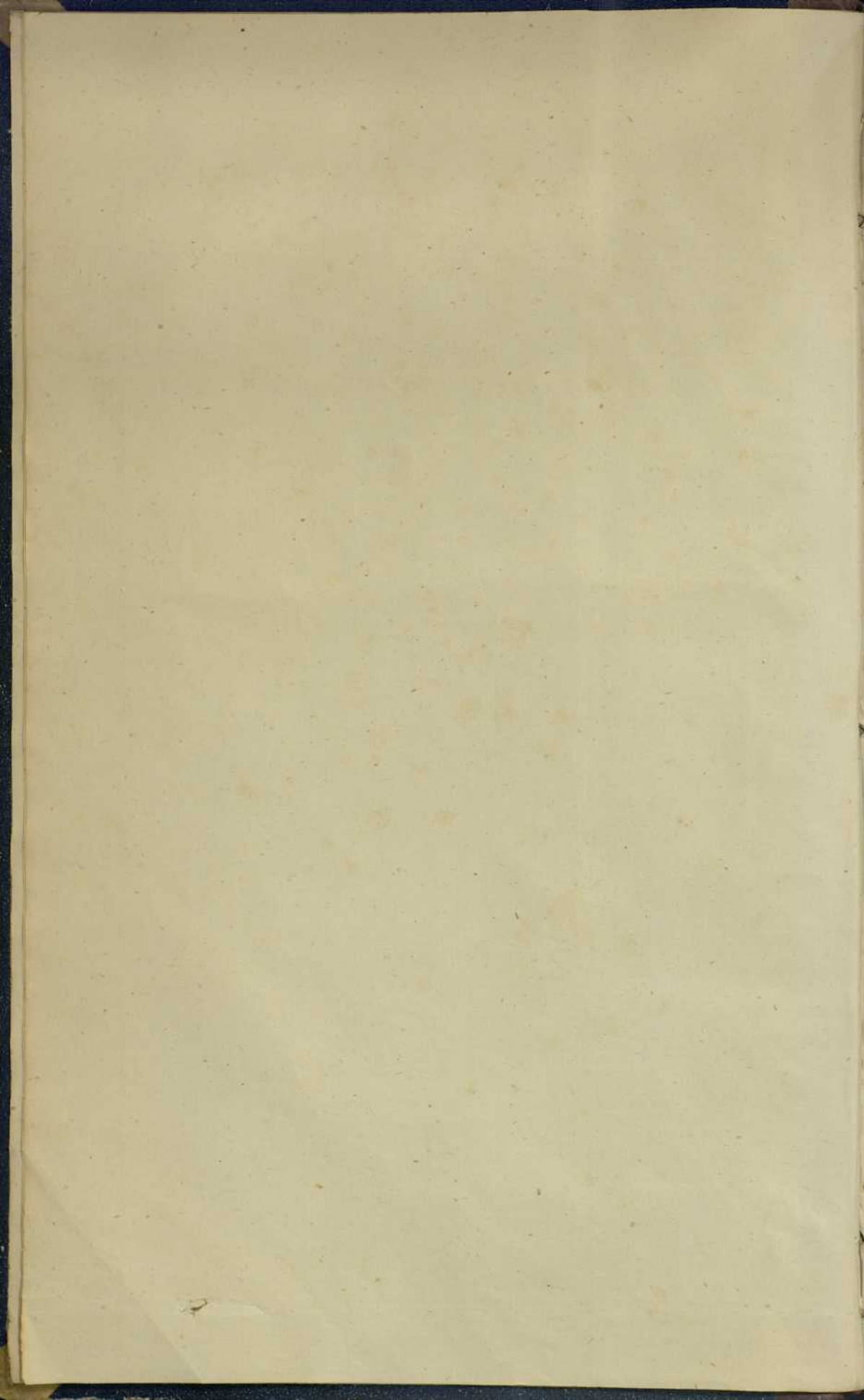

BIBLIOTECA HOSPITAL REAL  
GRANADA

Colección:	A
Exemplar:	47
Número:	303

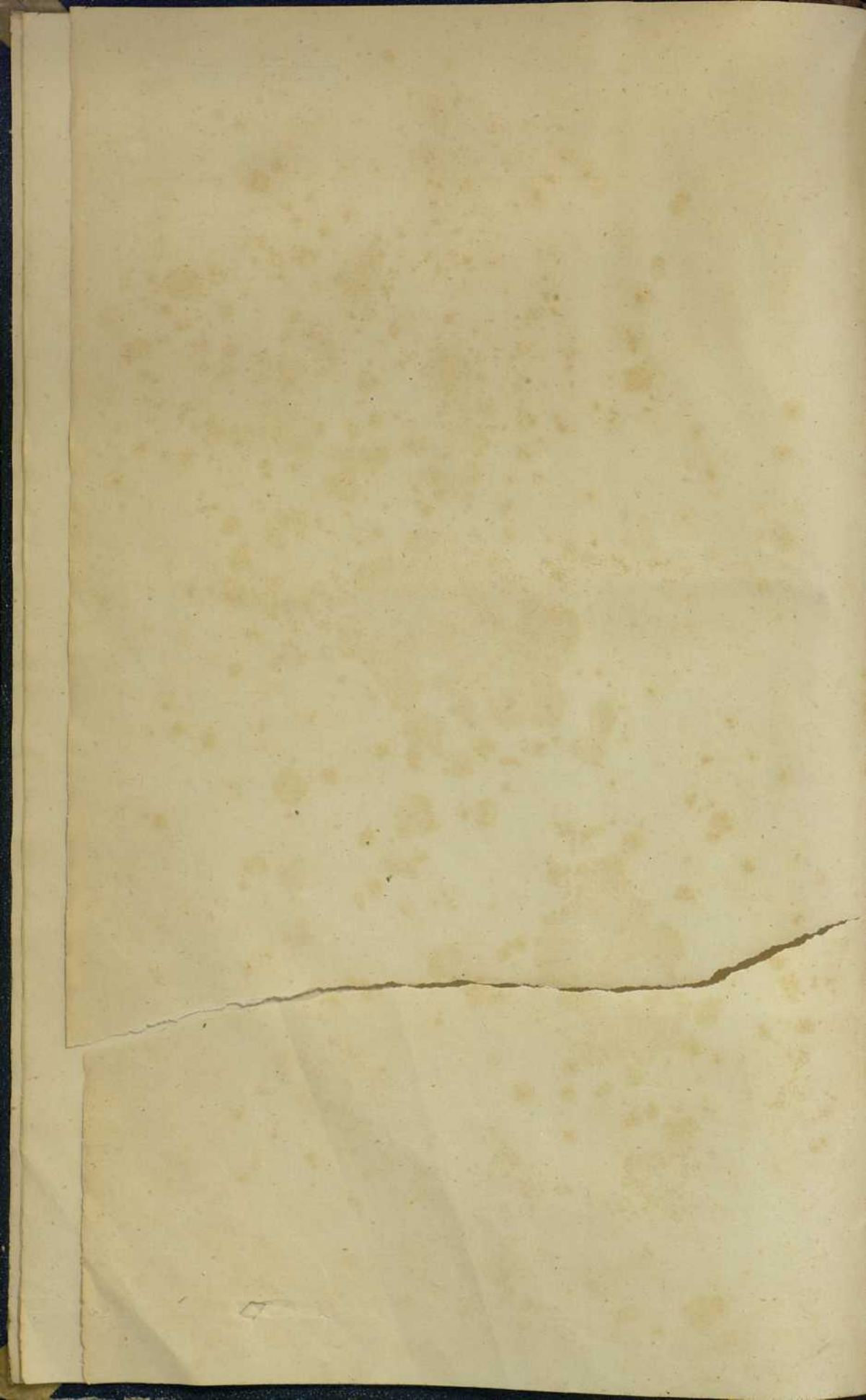

## A D L E C T O R E M.

ad justam rerum connexionem, earumq; exquisitam notionem, jam verò prorsus inutilibus, dum una eademque serie simul cum Schroedero legitur, & in idem cum ipso corpus cogitur. Materiarum postea variarum selectiores è variis iisque famigeratissimis atque nobilissimis tum Authoribus, tum Operibus, in majus complementum atque ornamentum abundè susceptæ sunt, unde omni ex parte absolutum dici quodammodo poterat, satisque copiosa Medicamentorum Seges cumulata, ac proinde Mellis Medicamentaria uberior visebatur. Verùm cum Clarissimus *Fredericus Hoffmannus* Thesaurum suum Pharmaceuticum Medicorum nostri seculi Principum construxisset, & Nobiliss. *Martinus Bernbardus De Bernitz* S. R. M. Polon. Perf. Med. & Secret. Fasciculum Medicamentorum singularium Illustriss. *Cnoeffelii* adjectis aliorum quorundam Clariss. Medicorum arcanis & experimentis specificis, publici juris fecisset, ex illis Appendicem ad Opus Pharmaceuticum confarcinavimus, non ingratam aut importunam, siquidem sic potiùs novus illi conciliatur splendor, nova exornatio, novum decus. Tandem Appendici Appendiculam subjunximus; de quâ videri poterit admonitio præposita. De varietate characterum quibus usi sumus quò distinctiora in hoc Opere essent omnia nihil præfamur, ex Libri enim evolutione satis manifestabitur. Excellentissimorum *Schroederi, Hoffmanni, Cnoeffelii*, ut & *Horstii* atque *Witzelii* &c. Opera, quod attinet Præfationes cum iis emissas suo loco præmissimus, ut nihil prorsus prætermitteretur quod ad eorum integram & absolutam intelligentiam atque perfectiorem cognitionem faceret. Vale, LECTOR HUMANISSIME, & nostro qualicumque labori fave, ut meliora impofterum non tantùm colligere & compilare, sed etiam meditari & in lucem edere, non pigeat.







PRIORVM

SCHRÖDERI  
PHARMACOPŒIÆ  
EDITIONUM,

TVM

EPISTOLÆ DEDICATORIÆ TUM PRÆFATIONES  
VNA CVM IIS QVÆ

HOFFMANNI

OPVS ADIECTVM SPECTANT.

MAGNIFICIS, NOBILISSIMIS, AMPLISSIMIS,  
*Consultissimis, & Prudentissimis*

DNN. PRÆTORI, CONSULIBUS  
ac SENATORIBVS Inclytæ Imperialis Reip. Francofurtanæ.

*Dominis ac Fautoribus meis honorandis, Salutem & Observantiam.*



EVs ELOHIM, *Viri Magnifici, Nobilissimi, Amplissimi, Consultissimi, Prudentissimi*, rei quidem nullius indiguit, quæ ad perfectionem suam facere quoquo modo posset: nihilominus pro liberino suo beneplacito sui existere voluit speculum visibile, quo invisibilis sua *Deitatis & Divinitatis*, (*Roman. i.*) id est *Essentia ac potentia* visibiliter patefcerent, hisque cognitus celebraretur, adeoque lætaretur. Speculum id *Natura* est, *Mundus* universus, & in hoc præcipuè *Homo*, velut universitatis complementum. Nimirum hoc speculum, *DEI* eminentissimum, peculiaritèrque *Spiritu ELOHIM* inflatus est,

(\*) electus



EPISTOLA DEDICATORIA.

electus scilicet ante omnia in Filio dilecto, ut esset sanctus, perfectionisque capax supernaturalis. Quare ut *Triunus* est I E H O V A : ita *Naturam* & evidentissimè *humanam triumam* existere voluit : *Spiritum*, quem insitum vulgò vocant; *Corpus*, quod ejus subjectum; & *animam* quæ veluti ignis utrumque illud actuat, animat, vitalique flamma perfundit. Idem I E H O V A, ut *potentis* instructus, imò ipsamet potentia est operosissima : ita etiam *Naturæ*, maximèque *homini facultates* inditas voluit operosas, easque ad imaginem divinam tum *internas*, tum *externas*. Prioribus res quæque se semet respicit, atque actutum ac esse res incipit, *Spiritus anima* accensus *subjectum* sibi generat, & ordinat, in [ *Natura corpus* vocatum : ] Hinc procedunt subinde radii aliorum servitio destinati, fonsque potentiarum *externarum*. Posterioribus igitur his res quæque res extra se positas concernit, harum servitio prona, magis, minus, prout res cognatæ invicem, tum quoque prout rerum conditio cultusque exegerit. Idem I E H O V A ut *affectibus* affici dicitur, *voluptate* scilicet vel *dolore* & *tristitia* : Ita pro re nata *Naturæ* & evidentissimè *homini affectus* indidit, quibus tum delectatus stimuletur, tum molestatus deterreatur. Cæterum ut *bonus* I E H O V A in se est, imò ter Optimus Maximus, adeoque *Essentiam* optimam possidet, *potentiam* optimè administrat, & hinc affectu optimo fruitur, id est, *Voluptate* ineffabilis; Simili modo *Naturam* & pro re nata *humanam* optimam voluit, optimam scilicet dispositionem *principiorum Essentialium*, optimam *facultatum* inditarum administrationem, & hinc *affectum* optimum videlicet *in omnium* seu *voluptatem*. En finis Naturæ propositus *felicitas* scilicet sive *summum* illud *Bonum* mundanum, Cœlestis illius summi Boni antitypus & speculum. Hujus ergo ut gradus certi sunt : ita & illius, atque idcirco *Naturam* & præ aliis *humanam* I E H O V A existere voluit perfectam quidem, verùm in gradu non statim ac origine supremo, sed initiali, è quo subinde cultura accedente ad *omnium* ascenderet, perinde scilicet uti & ipsemet I E H O V A, licet in se omnino immutabilis; at tamen ex Natura creata, hujusque conformitate ac obedientia voluptatem capessere constituit. Voluit autem I E H O V A omnia hæc, prout ipsemet liberrius existit, cum libera hominis voluntate & arbitrio, ad bonum tamen inclinante. Quare ut propositum hoc D E I consisteret, oportuit Mundum, cum non esset, produci; cum esset, conservari; cum depravatus redintegrari. Hinc *Creatio*, ea quoque continuata *Generatio*, hinc & *Conservatio* seu *Gubernatio* : hinc demum corruptionis *Restauratio* : ceu media ad felicitatem dictam collimantia. Et hæc omnia eò avidius D E V S expetit, cunctorum administrationem legitimam non solum lege innata scriptaque cavet, sed & Ministris visibilibus coërcet & gubernat. Ministri hi præcipuè sunt *Magistratus Dii* propterea dictus, & hinc vel solo hoc nomine arctè obligatus voluntati divinæ studere, felicitatemque D E O propositam masculè promovere. Quare cum *Sanitas* non minima Felicitatis dictæ portio sit; nec postrema *Magistratus* sanctio erit, de illa ipsa esse sollicitum & idcirco de *Medicina* rite adhibenda. Nimirum Medicina administrata legitimè sanitatis tutela; perversè, ejusdem ruina. Hinc digna olim reputata Medicina, quæ à Regibus ipsis, aliisque Magistratibus, virisque celeberrimis addisceretur, excoleretur, propagaretur; digna quæ honoribus, privilegiis & immunitatibus donaretur, digna quæ non nisi testimonio publico dignis reperitis committeretur exercenda. Duobus autem præcipuè exercitatio hæc nititur, directione scilicet & elaboratione.

EPISTOLA DEDICATORIA.

tionem. Directionem dico, qua media sanitatis præscribuntur; Elaborationem, qua eadem elaborantur & administrantur. In utraque non possum non extollere, *Viri Magnifici, Nobilissimi, Amplissimi, nec non Consultissimi*, providam vestram curam, quippe quâ ad prius non admittitis, nisi publico testimonio comprobatos; ad posterius, non nisi vestro examine exploratos, & utrosque non nisi stipulatâ manu lurreve lurando vobis devinctos. Verum enim vero: ut hostis vitæ *Diabolus* haud quicquam intermittit, quod tum ad molestandum, tum ad abrumpendum fatum videtur: ita citra Providentiam vestram prô dolor! glifcant, agit, quorum inscitâ, ne dicam malitiâ, vitæ civium non opinantium impunè derogetur. Choræam in his ducunt *Iudæi*, utpote quibus *subjectum* ad id aptius invenire vix licuit (*Keckerm. in Polii.*) His enim regulis suis occultis permissum novit *Gojim*, id est, *Christianos* impunè & citra homicidii notam, adeoque citra conscientiam interimere. Hos notatos comperis, ut navo malitiæ forma scilicet deformi, (quæ nota malitiæ à Natura ipsa impressa:) ita quoque fronte impudicâ, garrulâ Suadâ, mendacique linguâ, mediis dicto scopo aptissimis, adeo quidem, ut quoque malitiæ, inscitæ, ruditatisque per examen convicti & eapropter per *Senatus consultum* Medicina abacti, nihilominus calleant animos fascinare, leges eludere, libertatemque captare, de corio *Christianorum*, grandiloquis loquaculis nimis credulorum, impunè ludendi. Miseret me, quoties cernere datur, datur autem sæpissimè, *Recepta*, quæ vocant, inepta, heterogenea, ne dicam noxia; incautis præscripta. Miseret, quoties audire contingit, contingit autem & hoc frequenter, affectus scilicet leves, præter rei veritatem persuaderi periculosos, idque ut credulorum bursa emulgeatur, medicasterque audiat magnus. Miseret, quoties causam morbi, speciemque ridiculè audio enarratam. Sed cur miseret? Mundus vult decipi; decipiatur. Vestræ interim uti curæ est, *Viri Prudentissimi, prudentiâ vestrâ incautis succurrere, stolidis consulere, inscis præesse, imprudentibus providere*: ita Medicorum vestrorum & hinc mei quoque officii de abusu hoc Medicinæ vestram *Prudentiam* ad graviora retractam, submonere. Quod non minus expeto in bonam partem suscipi, quam spero probatum vobis iri, si hoc operis, itidem ad legitimum Medicinæ exercitium collimantis, ad imitationem *Pharmacopœiæ Augustanæ & Noribergensis nomine vestro* divulgem. Continet nimirum celeberrima quamplurima, à Medicis vestris, quos celebrioribus quovis tempore aluisse studetis, profecta, & idcirco vobis solis meritò consecranda. Continet quamplurima quibus officinæ vestræ, quarum non minimam curam geritis, & hinc instructissimas possidetis, præ aliis elucet. His accedit vester in me favor, quod annis retro abhinc aliquot peregrinum civitate donastis, in Medicorum numerum adoptastis, privilegiis frui dedistis, aliaque favoris indicia in me cumulastis sufficientissimè. Eodem igitur favore fretus confido, hanc meam gratitudinis tesseram, æqua mente iri susceptam, qua ulteriori vestro favori me commendo, sanaque consilia Reipubl. ruinam arcenia temporibus hisce ruinam minitantibus corde tenus precor. *Francofurti ad Mœnum è Musæo, ipsiis Nundinis autumnalibus, Anno 1641.*

*Magnificentia, Amplitudinis & Prudentiæ Vestræ*

Observantissimus

IOHANNES SCHROEDERVS, D.



IOHANNES SCHRÖDERUS  
AD  
PHARMACOPOEIOS  
FRANCOFVRTENSES.



RODIT jam partus Pharmacopœje meae secundus, quem eo alacrius maturavi, quod cognovi partum priorem avidissimè fuisse susceptum, adeo ut Exemplaria inra biennium non solum omninò sint distracta, sed & adhuc undique crebrò perquirantur, partusque secundi Editio sollicitè urgeatur. Quare ne desim perquirentibus, gratificèrque partum secundum urgentibus, auctiorem hunc modò communico, syllabisque diversis ac synopsis brevissima adornatum. Vobis autem, Viri eximii ac peritissimi, eundem quod consecrem, causa me impulerunt varia. 1. Favor vester, quem hactenus à vobis ex-

pertus sum, nimirum hunc non possum non reponere reciprocum. 2. Candor, quo vel ea, quae pro arcanis vendita fuerunt, contribuistis. Hinc gratitudinis tesseram dare fas fuit. 3. Stimulus, quo ad opus hoc tum divulgandum auctores gnavi extitistis, ac postmodum partum hunc secundum monitis vestris, literisque ea de re hinc inde ad vos transmissis urgere non destitistis. His scilicet non parere inhumanum duxi. Prætereo peritiam & dexteritatem vestram singularem, qua Officinas præ aliis celeberrimas, Chymicisque medicamentis instructissimas fovetis, adeoque Momorum obirectationi occurrere polletis. Consecro igitur vobis partum hunc secundum, quem animo benevolo iri susceptum spero, quòd sciam partum priorem admodum arrisisse. His valete. Dabam è Museo Francofurti, Nundinis vernatibus, Anno 1661.



AVGVSTÆ REIPVBL. FRANCOFVRTENSIS  
PRÆTORI, CONSVL. SCABINIS  
ET CÆTERIS SENATORIBVS,

*Dominis Nostris Gratiofissimis.*



FERIMVS Vobis, Viri Nobiliff. Strenui & Prudentiffimi, Patres  
Conscripti Observandi, quod jam vestrum est, Pharmacopœiam, nempe  
p. d. Schrœderi Archiatri Vestri per multos annos meritiffimi, atque  
Collegæ nostri desideratiffimi. Iure autem meritoque eam nunc hic re-  
gufam, & à mendis innumerabilibus labore nostro purgatam, ad pedes  
vestros deponimus, quod olim jam ante annos XXVII. ab Auctore Vo-  
bis sacra facta, & quod sub tutela Vestra in & extra Germaniam mul-  
toties passim typis descripta, atque etiam in alias linguas translata, hac verò editione nitida,  
insigniter limata & perfecta fuerit. Recipite modò sereno vultu & favore nobis pergite.  
Supremus Archiater D.O.M. Vos, P. C. Venerandi, Patriæ & nobis diutiffimè seruet.  
Francofurti ad Mœnum Kal. Augusti, 1668.

IOH. DANIEL HORSTIVS, D.

IOH. LVDOVICVS WITZELIVS, D.



INCL. REIP.  
MOENO-FRANCOFVRTANÆ  
PHARMACOPŒIS.

*Salutem.*



HARMACOPŒIAM quam Schrœderus beata memoria Collega noster desi-  
deratiffimus vobis, parentibusve & antecessoribus vestris dedicavit, vobis pari  
modo offerimus, ad quod & virtus & humanitas vestra, quibus illis neuiquam  
ceditis, stimulum dedit. Tu enim SALZVEDELI in senio constitutus non  
remissisti hæctenus, nec ad cygnem usque cantum remittes quicquam de industria  
& cura quoad legitimam pharmacorum preparationem, multo minus de cultu  
& favore erga illorum auctores; Et tu DAVTI vestigia diligenter legis Exerci-  
tatiffimi BANSÆ, hujusque Successoris MÜLLERI piè defuncti Pharmacopœiarum antehac emi-  
nentium & præclarorum, ut illis te parem ostendas. Nec paucos GRASERE paternarum virtutum  
spargis radios, quin ut totus illis corusces, elaboras sedulo. In te verò SPARRI genitoris tui Phar-  
macopœi & Chymici experientiffimi p. m. & vultus viget & animus. Vos autem, HOLTZAP-  
PELIANI Hæredes, quod Pharmacopolii Paterni curam habeatis solidam faventes gratulamur.  
DEVS Vos omnes & singulos diutiffimè seruet incolumes. Francofurti Calend. Augusti, Anno  
M. DC. LXVIII.

IOANNES DANIEL HORSTIVS, D.

IOANNES LUDOVICVS Witzel / D.



SERENISSIMO PRINCIPI AC DOMINO,  
**A D O L P H O,**  
PRINCIPI NASSOVIÆ,  
COMITI IN CATZENELENOGEN,  
*Vianden, Dietz, & Holzappel, Domino in Beilstein,  
Schaumburg, Laurenberg, & Lülldorff,*  
DOMINO MEO CLEMENTISSIMO.



ARVVM SERENISSIME PRINCEPS est tributum, quod rivuli mari reddunt, obsequio tamen æstimandum; Æquè exiguum est, quo CELSISSIMO SERENITATIS TVÆ NOMINI Pharmacopœiam hanc humili dedicatione inscribere audeo, conspicuâ tamen agnitione clementiæ à tot annis, & indelebili memoriâ, multiplicatum, potissimum autem operis præstantiâ, quo quicquid Pharmaceutica complectitur, non confusâ methodo continetur, unde tantoperè à Philiatris expetitur, totiesque brevi tempore fuit recusum; in quo denuò expoliendo cum opera mea fuerit requisita, quæ potui, præstiti, non ut limam darem cultiorem, sed ansam posteritati excitatæ conatus meos perficiendi. Suscipe serenâ fronte publicum hoc devoti cultus testimonium, quod in Theatro mundi in sinum SERENITATIS TVÆ submissè depono: Det Deus integram valetudinem, conserveque diutissimè. *Scribam Francofurti ad Mœnum, Calendis Septembris, Anno Salutis 1676.*

SERENITATIS TVÆ

*Humillimus & devotissimus*

IOAN. LUDOVICUS WITZELIUS, D.  
Rcip. Francof. Physicus Ordinarius.



REVERENDISSIMO ET SERENISSIMO  
 PRINCIPI AC DOMINO,  
 DOMINO

AUGUSTO,

POSTVLATO ADMINISTRATORI,  
 ARCHIEPISCOPI. MAGDEBURGENS. PRIMATI  
 Germaniæ, Duci Saxonie, Iulie, Clivie ac Montium, Landgravio Thuringie,  
 Marchioni Misnie, ut & Superioris & Inferioris Lusatie, Comiti de  
 Marca, Ravensburg & Barby, Dynasta in Ravenstein &c.

DOMINO MEO CLEMENTISSIMO  
 SALVTEM ET FELICITATEM!

REVERENDISSIME, SERENISSIME  
 PRINCEPS,

DOMINE CLEMENTISSIME.



AGNVS Serenissimi Ducalis Saxonici stemmatis splendor antiquitatis monumentis celebratus per hujus universi theatrum, ubique heroica emicant virtutis scintillula, coruscat, & apud posteritatem sibi fama gloriose fulsit eternitatem.

Suspensa sæpe sunt magnarum rerum exordia multis involuta obscuritatibus ac diuurna temporum intercapidine obnubilata. AVGVSTISSIMA Prosapia SAXONICA V. SOLIS utramque adimplet domum.

IMPERATORIÆ ac REGIÆ stirpis hujus ex magna WITTIKINDEA familia Eminentiam ac summam Dignitatem Annales loquuntur. Et si quisquam est, cui hoc non constet, in summâ rerum gestarum ignorationis caligine versatur.

Plurquam Cimmericis paganica Religionis tenebris discussis singulare Majorum V. in promovendo



## DEDICATIO.

promovendo Christianæ doctrinæ sincero cultû studium summâ constantiâ conjunctum non suarum tantum regionum finibus includi potuit, sed longius etiam proVectum ad aliorum etiam regnorum oras ac terminos pervenit, quibus in locis seminariis Religionis exstructis, quasi munitissimis fidei arcibus, & aliis gratiosissimis beneficiis immortalia pietatis monumenta posuerunt.

Horum pietatis ingentium Natalium clementissimæ munificentiae accessit & heroica virtutis prompta & expedita alacritas, ut neque omni virtutis genere in togâ, neque in sago scientia rei militaris aut fortitudine tum animi, tum corporis, aut felicitate aut auctoritate cujusquam vel ex antiquis illis Romanis, vel aliis exteris Regibus infracta Magnanimitas fuerit anteponenda.

Eorum res præclare gestas si oratione terminare conarer, Choræbi profectio personam indidisse viderer, qui maris patenti agitationes certo numero includere conatus est, aded non admirationem tantum, sed & humanam exsuperant eloquentiam. Nuent adhuc sub Romana Aquila custodia in Serenissimo Nominis splendore ceræ veteres. Lucent addicentibus auspiciis circumdati fasces ob datam fidem & plus quam Achillei animi præsentiam.

Hanc Serenissimæ Prosapie perexcelsam originem SERENITAS V. Pervagatâ orbe Europeo suarum magnitudine virtutum æquat, quàm morum sanctimoniam & pacis amore conservat. Heroicas has Naturæ dotes illustrat studium immortalitatis ex rectè rerum administrandarum ratione conjectandum.

Per SERENITATEM V. miseris hisce & perturbatis temporibus afflictâ Ecclesiæ membra adhuc forventur, & Evangelicæ Religionis hospitium conceditur.

Vi à SOLIS in medio Planetarum regiam sibi figentis sedem continuo mori omnia, quæ à Naturâ quoquo modo fundata sunt, valescunt ac robur acquirunt, & COR DVX in homine veluti arce aliquâ firmâ pectore munitum in abrupto circulari Vestalis illius sacri ignis, ac influentis Spiritus vitalis motu omnes partes ex æquo vegetat & refocillat. Ita etiam SERENITAS V. summis atque imis subditis per Ulysses & Nestores suos nectareos juris & æqui distribuit succos.

Per SERENITATEM V. Litterarum domicilia gymnasia ac scholæ florent, eorumque Professores & alumni honestis ad aliorum litterarum & virtutum studia incitantur stipendiis.

Sub SERENITATIS V. Clypeo collegium Medicum nostrum faustis ac felicibus gaudet auspiciis, nec minus subditorum tam inquilinorum, quàm extraneorum sanitati ut consulatur, publicas officinas Pharmaceuticas lauto Medicamentorum apparatu instructas sub clementissimâ tutela conservat.

Ecquis tam facundus & tantâ rerum verborumque copiâ instructus existit, quæ oratio tantæ affluentiae ubertate decurrens, ut infracti animi magnitudinem, clementiam ac benignitatem TANTI PRINCIPIS aut copiosè pro dignitate, aut exactè pro veritate, aut ornate pro gloria exornare possit? Non deerunt tamen facundiores, qui SERENITATEM V. longè lateque diffusam elegantiore stylo condecorabunt ac seris tradent nepotibus. Ego intereâ sacra hæc venerabili silentio colo, ac ingenue sub pectore heroicas has virtutes potius æstimo, quàm ut immensam harum gloriam impari elogio refringam.

Magnam SERENITATIS VESTRÆ in me clementiam, dum servandi SERENISSIMI DVCALIS corporis Vestri. Et SERENISSIMÆ DVCALIS Familie cum vñ εν ἀγίοις DOMINO DOMINO GOTOFREDO MOEBIO per duodecim annorum seriem mihi clementissimè demandatum fuerat, si perpendo

non

## DEDICATIO.

*perpendo, non possum, quin aliquod devotissimæ observantiæ publicum sistam monumenum.*

*Hoc igitur quicquid est operis, "CLAVEM scilicet meam SCHROEDERIANAM, AVGVSTISSIME PRINCEPS, PATER PATRIÆ, sub benignissimâ SERENITATIS V. Tutelâ conceptam, do, dico, dedico, consecro, voto non uno gratiam ejus ac vitam ex humillimo cordis affectu anhelans.*

*Supremus beatæ perennitatis arbiter DEVS SERENITATEM V. Cum totâ SERENISS. DVCALI Familiâ ad annos ducat Nestoreos & viribus animi ac corporis sospitet vigentem. Quot annorum numero sit major, tot fiat vegetior. Quot attingit dies, tot novæ felicitatis experiatur incrementa. Dabam Hall. Saxon. Pridie Idus Januarii Anno M. DC. LXXV.*

## SERENITATIS V.

*Clientis Humillimus*

FRIDERICUS HOFFMANNUS D.

PRÆFATIO

PRÆFATIO  
AD LECTOREM

LECTORI BENEVOLO S.



ILIS admodum pretii, LECTOR BENEVOLE, prioribus seculis MEDICINA habitu incedebat non minus indecenti, quam incompro; Benedictus Naturæ Parens, ne suæ creaturæ necessitatibus defuisse videretur licet ubique medicamentorum vires destinaret ad Mortalium necessitates, ista tamen non statim in usum accessit fuerunt, vel ob rudem eorum incuriam, vel supinam negligentiam, usque dum infirmitates & primigenia nostræ mortalitatis fomenta ingravescerent, afflictâ corporis humani œconomia tum demum supremâ hoc benignitate concessum donum maximi æstimarunt, ad quod tanquam ad sacram anchoram Morborum insultibus obnoxii pro incolumitate ac pristina sanitate recuperandâ confugerent. Cùm autem Naturæ tunc inclementiâ hoc divinum MEDICINÆ charisma in profundo adhuc abstrusum detineretur, ac in imis Naturalis Philosophiæ penetralibus obliteresceret, ut difficilis, operosus & molestus ad eam pateret aditus, Priores Nostri à sensibus rerum interpretibus ac nunciis ceu propinquioribus omnino notionibus curationum suarum duxerunt principia. Quare omni Artis adminiculo posthabito primùm solæ Experimentiæ in juvenium levamine & lædentium noxâ fundatæ totum exhauserunt curatorem latifundium. Impolitam hanc & incultam nullisque rationum momentis stabilitam cognitionem jejunâ ac crudâ scientiâ conflata Ars consecratur, non sine stupendis in quàm plurimis animis partis erroribus. Hoc veteres illi animadvertentes, ut rerum Medicarum cognitioni aliquantò propius accederent, probabiliora opinionis suæ fundamenta excogitando, miro sanè ingenio externas rerum formas juxta in subsidium vocarunt, multa in his utilia, sed paulò frigidius & inconditè perferutati. Primas igitur plantarum facies accuratis & intentis oculis contemplantes, quæ in istis, iis morbis, quibus sese conflictari putarunt, similia experti fuere, ea omnia ad affectus illius, cum quo remediî forma similitudine convenire videbatur, medelam retulerunt, summo Autore Rerum per has plantarum externas figuras indigitante, quid huic vel illi morbo remedio esset futurum, utpote cui Naturam in germinum fronte opis & remediî iconem insculpere beneficio ac gratioso indultu placuerit. His autem externis impressionibus seu characteribus signaturarum Nomen imponere voluerunt, quarum adminiculo signata & ex his emanantes operationes manifestarentur. Sic plurima flavo colore tincta bili expurgandæ dicata statuerunt, alba pituitæ adsignarunt, nigra atræ bili, quæ rubeo colore prædita hæmorrhagiis accommodarunt, si qua vegetabilia aculeis armata Natura produxit, ad laterum & aliarum partium internarum dolores sedandos Prisci illi, quorum vestigiis & plurimi Nostri seculi adhuc insistent, idonea esse sibi persuaserunt. Et sic porro, si quas herbas aliorum Membrorum corporis formam representare viderent, illicò horum etiam Medelam sub eorum involuero absconditam esse sibi imaginati sunt. Vnde herbam pulmonariam pulmones representantem Pulmonibus, uvulariam uvulæ faciem gerentem, uvulæ tumoribus, halicacabum vesicæ formam habentem vesicæ etiam affectibus adjudicarunt. Nec satis inventionum. Sunt enim præter hæc & alia sub specie remediî à brutis animantibus mutuata. Hippopotamus Venæ sectionis usum docuit. Ibi Avi ciconiæ haud absimili Enematum inventionem referunt acceptam. Damæ & cervi Dictamnium venenatis vulneribus salutarem ostenderunt; columbæ verbenam, ciconiæ origanum, rutam mustelæ, serpentes fœniculum, perdicæ Lauri folia usu celebria fecerunt. Divinationibus præterea, casus, vaticiniis, insomniis & oraculorum invocatio-

## AD LECTOREM.

invocacionibus non pauca etiam debent Majores Nostri experimenta, ut satis olim in Medicamentorum facultatibus & viribus cognoscendis sudatum sit, necdum tamen satis firmum ac stabile ex his Medendi fundatum est artificium, utpote nullâ ratione subactum, sed fortuitis in tam paganicâ cœcitate conceditum casibus, horum simplicium virtutes nullo multiplicium alterantium circumstantiarum habito respectu easdem semper energias præstituras Empiricis sibi persuadentibus. Certe quidem, priusquam sana Medicina paulatim ætatis adultæ gradus scanderet & progressu ævi novas eundo vires sumeret, & cresceret empirico tantum modo omnes ferè curationes peractæ fuere, & Empiricorum societas in tam intolerabilem exerevit arrogantiam & superbiam, ut tantum non sibi totum medendi vendicaret negotium. Longè enim latèque per id tempus Empiria passim sparfa fuit ac diffusa, cæque quilibet urgente necessitate usus fuit, unde Ægyptii graviter decumbentes, attestante Herodoto, ad viarum divortia & publicas vias deposuerunt, Morbi ideam & remedium à prætereuntibus perscrutaturi. Horum sacerdotes, quo Medicamenti genere quis sanitati esset restitutus, hoc simul Memphis in Hephæstio Vulcani & Iſidis sacrario affigebant, prout & Græcorum sacerdotes suas observationes in Templorum adytis Apollinis & Æsculapii in Pergamo itidem repositas habuerunt, quas sacerdotes veluti Æsculapii oraculo edocti agris impertiebantur, nihil enim tunc temporis de Medicinâ litteris consignatum fuerat, sed compitalitia & popularis fuit, usque aded dum primus Orpheus quædam consignavit, cujus vestigiis inhærentes Hesiodus, Musæus, & Homerus plantas quasdam usu celebres fecere; Habuerunt verò simplicem tantum ac nudam quandam herbarum & earum virium notitiam, quam Chiron centaurus & ab eo edocti heroes acceperant, & nonnulla alia empirica Melampodi, Aristæo & Polydæ adsignata. Reliquis autem eodem tempore chirurgia tanquam sensibus propinquo præminebat, quam Podalyrium & Machaonem in bello Trojano exercuisse suggerit Homerus. Sic pedetentim magnam Veteres torpidâ credulitate seducti Medicinæ accessionem attulisse visi sunt, ut diversæ Medicorum sectæ indè etiam propullârint. Principiò Empirica, posthinc Methodica, & demum Rationalis.

**EMPIRICÆ** Sectæ, quæ potissimum apud Ægyptios floruit, Autor fuit Philinus Cous, vel ut alii volunt Acron ille Agrigentinus, qui circâ Hippocratis floruit tempora, quem sequuti sunt illustres alii, ut Philistion, Crito, Thessalus, Menodotus, Sextus, Serapion Alexandrinus, Glaucias, nec non Apollonius uterque Antiocheni, Heraclides Tarentinus, & inter Latinos Plinius Secundus & Cornelius Celsus, Medicinam facientes ex nudis eventuum observationibus & usu ac experienciâ probatis remediis stabilitam, unde hæc secta aliis Teretice & Mnemonicæ dicta fuit, rerum rationes reddendas inutiles statuebant, cum non post rationem Medicina, sed post Medicinam ratio sit inventa. At verò, cum tam fastidiosi laboris ac tædiôsæ operæ experientias desidiosâ posteritas amplius sufferre noller, de Methodo aliquâ exornandâ cogitatum fuit, cujus ductu omnem curationis viam tuto ac promptissimè ingredi possent, hinc **METHODICI** prodierunt, suâ quoque peculiari insigniti sectâ, cujus Antistes fuit Themison Laodiceus, hunc sequutus Thessalus, qui edè dementiæ venit, ut pollicitus fuerit totam Artem Medicam sex mensium spatio perfectè aliquem edoctrum. Hujus parastatæ fuere Trallianus, Dionysius, Mnasear, Proclus & Antipater. Hi signis diagnosticis posthabitis, nec causis multùm examinatis in omnium Morborum curatione duo semper observanda esse docuerunt latum scilicet & strictum, ast irritò ac frustraneo ausu.

Universalibus enim hisce suis hypothësis immensum quantum freti, has ut communes & universales ad particulares applicari debere secum non pensantes, evenit, ut, cum agentia patientibus non ritè applicarent, longè avii à recto curandi tramite evagati sint. In perancipiti hoc rerum Medicarum statu cum Experientias homines has præposteræ & erraticas naturaliter scire anhelantes causis constabilire & confirmare semper attentarent, Rationem & ex hac promanantem Logicam rerum quarumlibet naturis & causis pervestigandis peridoneam applicantes, **RATIONALIS MEDICINA** in lucem suscepta est, quæ apud Cnidios, Rhodios, & Coos magni fuit æstimii, à quibus in Asiam, Græciam & Persiam, imò usquequaque Medici amandati fuere. Ex Coâ Hippocrates oriundus primus huic sectæ splendorem afflavit, cum Medicinam Experientiâ stabilitam admodum vacillantem animadverteret, Rationem adjecit. Hunc Artaxerxis Longimani tempore viventem centum & aliquot annos ante Aristotelem persanè est verisimile Rerum Naturæ indagandi & explicandi certis ac firmis experimentis confirmatum modum à Democrito fuisse edoctrum, quibus confusus vulgatam tunc temporis qualitatum primarum elementarium doctrinam, ut Medicinæ aut insufficientem aut inutilem rejecit, & alia architectonica Naturæ instrumenta

P R Æ F A T I O

menta corporalis Philosophiæ beneficio inveniens, tam quæ in macro, quàm microcosmo mutationes occurrunt, accuratissimè exposuit, ut videre est Libro de Priscâ Medicinâ, ubi inquit: Non siccum, neque humidum, neque calidum, neque frigidum, neque aliud quicquam ex his putaverunt hominem lædere, neque aliquo horum homini opus esse opinati, sed quod in unoquoque forte & humanâ Naturâ potentius est, quodque non possit superari, hoc ipsum lædere duxerunt, & hoc auferre quæsierunt. Fortissimum autem est inter dulcia dulcissimum, inter amara amarissimum, inter acida acidissimum, & in omnibus aded rebus vigor ipse ac summum. Hæc enim & in homine esse viderunt, & hominem lædere. Inest enim in homine & amarum, & salum, & dulce, & acidum, & acerbum, & fluidum, & alia infinita, omnigenas facultates habentia copiamque & robur. Atque hæc quidem mixta ac inter se temperata, neque conspicua sunt, neque hominem lædunt. Vbi verò quid horum secretum fuerit, atque ipsum in se ipso fuerit, tunc & conspicuum est & hominem lædit. Et alibi. Non propter calidum simpliciter homines febricitant, sed est amarum & calidum idem, & calidum ac acidum & salum, ac calidum & alia infinita, & rursus frigidum cum aliis facultatibus conjunctum. Ex quibus patet, summum illum Dictatorem concreta naturalia cognoscendi, illorumque crasin eruendi meliorem suppeditasse rationem & modum, Morborum, causarumque morbificarum exactiorem tradidisse explicationem, in morborum diagnosi & prognosi versatissimum ac judicii acumine toti Medicorum coronæ admirandum. Hanc sectam ulterius excotterunt Diocles Caristicus, Praxagoras Coss, Herophilus Chalcedonius, Erasistratus Chius, Aselepias & Alii, usque dum tempore Pompeii exolescere cœperit; Sub Antoninis in pristinum claritatis gradum GALENVS voluit restituere. Hic sexcentis post Hippocratem annis nudis Elementorum qualitibus à Philosophis tum temporis introductis, nunquam & à Nemine adhuc vel ullâ apertâ ratione demonstratis, vel certâ quâdam experientâ confirmatis, nimium quantum tribuens, Medicam Artem laconicâ brevitate scriptam certa in capita redegit, cujus coryphæi aberrantis vestigiis Arabes ad præcipitia insistentes solas elementares qualitates in Naturæ explicatione, morborum cogitatione & curatione aspectantes plus quàm Cimmerias in Medicinam invexerunt tenebras, ut Medicina Nostra tempore Hippocratis instar embryonis fuerit à Divino sene recens exclusa, subtili membrorum adumbratione delineata, quam postmodum veluti partum infirmum Galenus lambendo paulo robustiorem & perfectiorem reddere voluit, ita ut & posteris Mauritanis locum reliquerit minimè angustum suæ etiam segetis messem in horreum Medicum convehendi, qui tamen tanquam infausta sydera & maligna contagia vel multas errorum & absurditatum Myriades in Medicinâ post se traxerunt, & semper ad subscriptionem proni januam inventionis causarum & scientiarum obserarunt. Et sic Ars Nostra olim in circulum ire coacta fuit, dum aliæ interea culmen attigerunt perfectionis, eò quod Artifices præceptores vocat Hippocrates, per iteratas compilationes, quibus priorum consunt centones eodem semper incedant habitu decenti minus, quàm requirit primus ille Medicinæ Dictator, dum Artis terminos, quos posuit, promovere jubet industrios Filios. Equid aliud sunt complexionum nenix ac humorum, quàm ingratus cuculi cantus? Non multis enim mortalium quondam curæ cordique fuit, ut intellectui ab ipsis sensibus & experientiâ manuali ordinatâ & benè conditâ via aperiretur & muniretur, sed omnia vel traditionum caligini vel argumentorum vertigini & turbini, vel casus & experientiæ vagæ & inconditæ undis & plexibus Labyrinthis permixta sunt; cum tamen, teste Senecâ, ab exemplis naturæ petendæ sint rationes nostræ, non autem ab argumentis nostris & experientiis præposteris aut erraticis subvertendæ naturæ rerum. Natura enim per Naturam explicanda, non verò per rationes evertenda, quæ nisi necessitatibus Naturæ conformes sint, rejiciendæ sunt. Sensum propter rationem relinquere, imbecillitas quædam intellectus est. Vnde Nobilissimus Robertus à Boyle in Experiment. circa varias partes Nitri, quin potius, inquit, in ea studia omni cogitatione incumbendum, ut si minus in tuncis certè quatenus humana mens aspirare possit, ita sentiant, ita sensus suos dicendo explicit homines, quomodo Natura opera sua reapse exequi cernitur, nec acquiescant cassis notionibus & explicationibus rerum, quæ omnia magis involvunt, quibusque nullam esse subjectam scientiam facilè deprehendet, paulò qui est æquus rerum æstimator. Inconditam hanc & præposteram Naturam explicandi & Morbos curandi rationem à Mauritanis traditam curiosa ingenia cum amplius æquo animo tolerare non possent, antiquam illam Hippocratico-Hermeticam Democriti & Epicuri vel

potius

## AD LECTOREM.

potius ipsius Hermetis principiis illustratam Medicinam resuscitarunt, auxiliatrices subministrante Naturâ ejusque æmulâ Arte pyrotechniæ ope manus. Atque in his Primus quasi glaciem fregit Theophrastus Paracelsus, Ejusque Reformator acutissimus Iohannes Baptista van HELMONT, Franciscus Baconus de Verulamio Baro, & quos sequuntur alia Nobilissima Angliæ decora Cartesius, Robertus à Boyle, atque alii sanioris Philosophiæ ac Medicinæ cultores, qui Medicinam ac Naturæ scientiam melius non solum illustrarunt, multis in locis dilataverunt, in aliquibus constrinxerunt, & melius explicarunt, sed & plurimis utilibus auxerunt, decoris medicamenti exornarunt, atque adeo hoc studio plura inertia ac desidiofa Medicorum nostri sæculi ingenia à veterano exuscitarunt, prioribus inventis multum lucis, splendoris ac amplitudinis afferentes chymicam pyrotechnicæ Artis beneficio accenderunt facem, Naturam per Naturam non argumentis in mentis conceptibus seu phantasiæ somniis aut vanis ludibriis affabre factis, sed manuali experientiâ ordinatâ & bene conditâ explicantes, quo factum est, ut Nostra Ars Medica jam locuplete scientiæ suppellectili sit ditata. Supremus Rerum Dispensator non totum sese in veterum codices exhaustit, quia nostro & futuris sæculis quædam etiam reseravit; Nec Antiquorum auctoritas interpellat, Mundi senium & grandævitas pro antiquitate verè habenda sunt teste Bacono, quæ temporibus nostris tribui debent, non juniori ætati Mundi, qualis apud antiquos fuit. Illa enim ætas respectu nost. i antiqua & major: respectu Mundi ipsius nova & minor fuit. Quemadmodum enim major rerum notitiâ & maturius iudicium ab homine sene expectandum, quàm à juvene propter experientiâ & rerum, quas vidit, audivit, & cogitavit, varietatem & copiam, eodem modo & à Nostrâ ætate multò majora, quàm à prioribus temporibus expectanda, utpote ætate mundi grandiore & infinitis experimentis & observationibus aucta. Doleo à veteribus commendatum & in omnes scholas receptum commissionis Elementorum luridum errorem, tam stupidas absurditates peperisse. Miserandum quantum hæc laxa nugarum somnia mundum hætenus inescarint, inanes ac perniciosas naxias in scholarum nundinis pro scientiâ Medicâ prostituerint; Quid a morborum curationibus ab Antiquis peractis expectandum fuerit? quid aliud sunt quàm sanguifuga, alvi emunctoria & in sterquilinia degenerata? Si examinamus medicamentorum præparaciones, usurpaciones, Chymiæ notitiâ destituti, & pyrotechniæ laboribus deterriti in vulgariis substituerunt; si quis igitur ab illiusmodi criminacionibus immunis elegantioris & sanioris Medicinæ rationem sibi deligere velit, præviis scilicet Naturalis scientiæ prænotionibus præterquam quod exactissimè instructus esse debeat, quibus naturalium subjectorum, quæ in tribus latitant regnis, natura & crasis scrutanda proponitur, quid sit nimirum, quantum in quolibet lateat, quæ ejus actiones, ad quæ aptum sit; in quâ notitiâ hauriendâ non quæ ab aliis solum dicta sunt fidem statim adhibent, quæ res sine fundamento est, & in opinionibus tantum volvitur, sed ipse manum adhibens, Anatomiam, botanicam, & pyrotechniam in subsidium vocet & rerum naturalium potestates manuali, ordinatâ & bene digestâ, non præposterâ aut erraticâ Experientiâ eruet, atque ex eâ axiomata constituat, & axiomatibus rursus experimenta nova superinducat, atque hæc Nos demum in hæc Naturæ scientiâ scire sibi persuadeat, quæ dicto modo addiscimus, quâ tum veteres illi in totum fuere destituti. Præsuppositâ dehinc accuratâ Medendi Methodo, quâ vel ablatis noxiis per medicamenta resolventia, absterfiva & expulsiua, vel additis deficientibus per confortantia & sedativa sanitas inde redit firma ac constans, hoc vel maximè expediet, ut præparaciones tam simplicium quàm compositorum medicamentorum ipse ad manus sumat & Arte chemicâ elaboret, si omnibus numeris absolutus Medico-Chemicus esse velit, ex hæc enim Praxi & *artibus* vera nascitur theoria & scientia Medica, cum tantum sciamus, quantum operamur. Doctrinam mineralogiæ, & quæ alias & perfectum Naturæ mystam spectant, exinde haurire possumus, si qua concretis naturalibus salia ac sulphura sylvestria aliæque exotica impuritates ac scorix immixtae sunt, per ordinarios processus separare ac segregare discimus, ut inde efficiacia ad corporis humani sanitatem remedia conficiantur, quo evenit, ut in istis Medicus curiosus ac circumspectus spem ac fiduciam suam ad morbos expellendos salutarè cum effectu ponere queat. Quæ causa est, quòd D. Iohann. Albertus Wimpinæus Electoris Bavarix Archiater de compos. Medicam. p. m. 46. scribat, cur Nos Medicamenta ipsi conficiamus, multæ sunt & quidem graves causæ, inter quas tres præcipuas enumerare libet. Prima est desiderium in Nobis arcana cognoscendi, cum enim Philosophiam profiteamur, quæ obscuras rerum causas, Naturas & effecta explicat, ac cum quibus res aliqua symbolum habeat, aut discordet, monstrat, turpissimum fore arbitrati sumus, si aliquid eorum ignoremus, quorum cognitio maximè ad Philosophiam pertineat. Cujusmodi sunt metalla, mineralia, lapides, animalia & cætera pro-

## P R Æ F A T I O

ducta. At si quis est, qui horum Naturam se perspexisse affirmare auit, ac nesciat, ex quibus & quot rebus ista consistat, quòd cum nunquam cognoscatur sine totius in partes essentielles analysi non verbali, sed reali: hæc q; opera tantum pyrotechniæ adminiculo perficiantur, patet ipsum Medicum per ignem Naturas rerum explorare debere, ne, si aliis credere cogatur, quibus, & qualibus utatur, ignoret, quòd sanè turpissimum illi foret, cum in Medico ab Hippocrate scientia desideretur, opinio verò damnetur. Quibus annuit D. Paulus Renealmus in præfat. suarum observat. Et si, inquitens, Medici antiqui terros admiserint in radicibus evellendis, cataplasmati adhibendis, clysteribus injiciendis, nunquam tamen delectui Medicamentorum aciem intendere, eorumque compositioni manum admovere sunt dedignati, rapuerunt in sui admirationem omnium animos. Idem in eadem præfat. l. c. Dum, inquit, cognitionem medicamentorum, præparationem & administrationem aliis committimus, nihil in Arte nostrâ observare possumus certi, nil præstare boni, siquidem quo tempore Pharmacia à quibusdam Medicis fuit neglecta, in pejus omnia ruere, in vecta pro veris succedanea, tandemque pro succedaneis ea, quæ Pharmacopœi aut eorum servi nobis obtundunt solo servato nomine. Repertis igitur jam veræ Medicinæ epulis, hi oblectantur etiamnum glandibus, qui contra existimationem suam Pharmacopœiæ Medico-Chemicæ studium putant, quasi ipsis esset probrosus & illiberale, cum tamen, uti jam monuimus, cujusvis Medici feliciori praxi inde consulitur, si ad Opera Pharmaceutica ipse manus adhibens Medicamenta propria suis ægrotis distribuatur, atque si aliis omnia commiserit. Vnde ipse Galenus Libr. vi. Meth. Medend. cap. 2. fateri cogitur, dum scribit: Vera methodus potest vel nunc etiam post tot tantosque Medicos non solum meliora Medicamenta; quam prius fuere, sed etiam universum curationis Modum invenire. Idem Libr. v. l. c. cap. 10. pergit: Ne labora, inquit, sunt enim inventa; Atque haud scio, an rectè, aut an omnia: fieri enim potest, ut vel ex dexteriorum notâ quædam inventa sint, potiora inventa non sint: vel ut, quæ inventa esse videantur, etiam ipsa sint Mala. Idem l. c. Libr. xi v. cap. 17. Qui verò parum sunt prudentes, si nihil præterea inveniunt, etiam si totâ vitâ infinitos Artis effectus conspexerint. Plurima namque inveniuntur, quæ apud Majores nostros non fuere inventa. Vanum igitur est credere Medicinæ sicut & aliarum artium perfectionem eò pervenisse, ut per tot temporum ac seculorum mutationes nihil in eâ immutandum, nihil corrigendum, nihilque addendum aut demendum obijciatur. Absit, ut credamus, in veterum pectoribus Medicinam fuisse consummatam, quia in abyssò multiplicata nunquam exhauriri potest. Petrus in Nosolog. Hermetic. Hisce ipsa etiam suffragatur Experientia, si examinaverimus Antiquorum præparationes nobiliores vegetabilium, animalium, mineralium, videbimus, quam pessimè sint constitutæ, in primis in mineralibus ac metallis, adeò, ut absque ullâ præparatione aut separatione puri ab impuro in usum Medicum traxerint, idque non ab infimi subsellii sed Principibus Artis factum est. Avicenna libr. 2. tr. 2. cap. 49. Dum de internis Arsenici viribus scribit: Datur Arsenicum ad potandum in flatu cum hydromelle, & assumitur cum gummi Pini ad tussim antiquam & sputum Sennici & sanguinis, & quandoque ponitur in pilulis, quæ sunt ad asthma. Galenus Arsenicum cum galbano suffitu attractum tussientibus præscribit. Et Bærdorpius Medicus CAROLO V. Imperatori hydropico æs ustum vel spumam æris in substantia ad drachmam unam cum Melle obtulit, cujus usum licet admodum simplicem ac periculosum, IACCHINVS tamen vel maximè approbat. Cujusmodi præparationes ex Antimonio, Vitriolo, Mercurio aliisque metallis & mineralibus passim in veterum Medicorum voluminibus satis crudè tractatæ occurrunt, quarum ulteriorem enarrationem nec pagina, nec loci ratio, nec temporis angustia admittunt. Pro omnibus sit Thomas Mouffettus in dialogo suo Apologetico p. 39. O infelicem, inquitens, Principum conditionem! qui corpora sua hujusmodi impuritatibus hospita vel potius sepulchra præbent. Hisce igitur ita sese habentibus, quis fruge repertâ glandibus amplius vesci vellet, tam artificiosè à Chémico-Medicis præparatis moderno tempore prostantibus elegantissimis Remediis; In quibus facem primus prætulit Antesignanus & fidelis hodegeta EXCELLENTISSIMVS DOMINVS IOHANNES SCHROEDERS in suâ PHARMACOPOEIA MEDICO-CHEMICA; Qui in hoc non satis laudandus, quòd posteris lampada tradere, & igniculis sui studii Aliorum animos accendere voluerit, ut ejus vestigiis insistentes eadem consecrati sint, licet hoc tantum in ipso desiderandum, quòd ut ut fuit VIR acutissimi judicii, multijugæ eruditionis & Experientiæ, (ut assollet,) nimis credulus, fumivendulis multum fidens, non paucis ab his communicatis processibus partim ænigmaticè, partim verò tumultuosè ac incompletè, ut œdipo maximâ ex parte opus habeant, quam ut ab expertissimo etiam Chémico juxta teno-

## A D L E C T O R E M.

rem traditum elaborari possent, in hâc PHARMACOPOEIA descriptis operam suam locare voluerit, quin chartæ, sibi, & posteris pepererit. Hæc commissa, quotquot fuerint, indè emanasse puto, quòd ex infelicitate sui temporis talem scientiæ Chemicæ faciem videre non potuerit, qualem nostrâ ætate summa industria inquirendi cultro Chémico interiora corporum latibula prioribus incognita suprà laudatorum CL. HELMONTII, BACONI BACONIS de VERVLAMIO, ROBERTI à BOYLE & aliorum accendit, si huc usque vixisset, nullum dubium, quin ultrò suos emendasset errores. Hinc evenit, ut à Magnæ auctoritatis & Experimentiæ VIRIS, in primis beato D. D. IOHANNE MICHAELIS octo jam retrò annis, dum adhuc in vivis esset, impulsus, præsentem CLAVEM SCHROEDERIANAM PHARMACEVTICAM fabricari coactus fuerim, seu ANIMADVERSIONES cum ANNOTATIONIBVS in PHARMACOPOEIAM SCHROEDERIANAM, Baconianis, Cartesianis, & Helmontianis Principiis illustratam & D. D. IOHANNIS MICHAELIS *vũ en aýtiac* & aliorum Medicorum Nostri seculi Principum arcanis concinnatam in quâ Medicamentorum simplicium tam exoticorum, quàm vernaculorum, & Compositorum ex REGNO MINERALI, VEGETABILI, & ANIMALI desumptorum Natura, origo & genuinæ præparationes cum eorum virtutibus & Vsu demonstrantur, & declarantur, cum annexo THESAVRO PHARMACEVTICO MEDICORVM Nostri seculi Principum. In hâc CLAVE, eâ, quâ potui, brevitate Errata DNI AVTORIS correxi, incompleta supplevi, obscura enucleavi, quæ dubia exposui, quæque contra Rationem & Experimentiam ac potissimum Mechanicam Chemicam occurrunt, emendatis, operosioribus Medicamentorum compositionibus oppugnavi. Hic, LECTOR BENEVOLE, non parùm certè miraberis, quid causæ fuerit, quòd posthabita Veterum Auctoritate FRANCISCVM BACONVM BARONEM de VERVLAMIO, CARTESIVM, & HELMONTIVM in scenam produxerim, ac illorum Principiis præsentem CLAVEM SCHROEDERIANAM concinnaverim. At desines mirari, si Meus hic qualiscunque labor Tibi manifestum faciat, quàm necessaria sit illi, qui istiusmodi Opus elaborandum subire velit, Ars Pyrotechnica, nisi per insuetas ac cæcas latrices-Chemiæ semitas sine duce hinc inde vagans in errores abripi velit absurdissimos, huic dicti HERODES mecum fuere addictissimi, cujus adminiculo purum ab impuro separare, concreta naturalia cultro Chémico dividere, & internos eorum recessus probè perferutari allaborarunt, quo factum, ut curiosa Naturam explicandi per Naturam firmis rationibus & experimentis ordinatis ac digestis stabilita dogmata in Chémicis tradiderint, illque innixi, vulgarem elementarium qualitatum doctrinam rejecerint, & Naturæ Minimorum variè conformatorum corporum compositionem ingredientium, indèque oratarum sensualium qualitatum, ACIDI scilicet & ALKALI, aliarumque specificarum proprietatum beneficio ex Hippocrate summo illo Medicinæ Dictatore Rerum Naturalium essentias ac vires exposuerint. Horum vestigiis Ego hoc in opere insistens sanctè unà contestor, Me hoc ipso venerandæ Antiquitati Nuncium non remisisse, sed Eam, ubi non dissentanea sanæ Rationi & Experimentiæ deprehendi, dignâ etiam veneratione prosequutum fuisse. Nec mihi porrò vitio vertetur, si quandoque Recentiorum quorundam Auctoritatem, imprimis, ubi impertinenter nonnunquam falsos processus pro veris venditarunt, non adèd honorificè semper ac ubique tractaverim, cum veritatem omnium auctoritati vel existimationi antehabendam esse duxerim. Nam si illorum falsæ opinionii diutius subscriberemus, Nobis etiam posteritas labem sinistri iudicii & contemptus affricaret. Si tamen & ipse præter omnem spem & expectationem non in omnibus hoc ipso in Opere veritati, prout deberet, litavero; Et Me aliquid humani passum fuisse, arbitraberis, cum in Magnis voluisse satis sit. In Processibus DOMINI SCHROEDERI ac aliis traditis chémicis examinandis, quæ impolita expolivi, quæ falsa abjeci, quæ malè tradita subverti, quæ mutila, de Meis substitui, nihil eorum subtrahendo, quæ pyrotechnicæ Artis & praxeos continuatione per aliquot viginti annos fui adsequutus. Omnia verò & singula, quantum possibile visum fuit, debitè confirmavi. Nec intereà EXCELLENTISSIMI Dn. D. IOHANNIS MICHAELIS p. m. & Aliorum Medicorum Dom. Dn. GVERNERI ROLFINGKII, D. D. BALTHASARIS GLASSII, D. D. DIETERICI, Cl. ZVVELFERI, Cl. TACHENII, D. D. TACKII &c. intermorta est memoria, qui Me plurimum in hoc opere partim iuvarunt, partim suis Arcanis hanc CLAVEM Meam collocupletarunt; Exoticorum ac Curiosiorum tam ex Regno minerali, quàm vegetabili & animali desumptorum historias suis locis accommodatas debeo IOHANNI de LAET, FERDINANDO IMPERATO, FRANCISCO HERNANDETZ, IACOBO BONTIO,



## PRÆFATIO AD LECTOREM.

OLAO WORMIO & Aliis quos index infra designabit. Ad THESAVRVM PHARMACEVTICVM Medicorum Nostri seculi Principum annectendum sollicitavit BACONVS BARO de VERVLAMIO MEDICINAS AVTHENTICAS & POSITIVAS desiderans De Augment. scient. Libr. IV. p. m. 107. 108. De cætero, libet hic cum CL. ZVVELFERI verbis receptui canere; Nil quicquam ME movebunt acerba & ignominiosa Cavillatorum quorundam dicta vel scripta, quisquis enim exactè & intimius omnia pensiculerit, non poterit aliter, quin veritati adstipuletur, mihiq; qui in omnibus illam ducem sequor, vel invitus suum det calculum. Sigillatim nec ME tangent cavillationes indignantium Nonnullorum Medicorum, qui grande nefas esse putabunt, à conceptis semel erroribus vel latum unguem recedere, vel Meliora sequi, quibus tamen imperitiam suam palam facient potius, quàm ut Nomi Meo vim tantillam sint illaturi, quorum injurias & nefandos insultus ipsa veritate propugnatrice propulsabo. Interea de Sanioris Medicinæ Doctoribus Experientissimis amplam hanc spem concipio, quod veritatem avidè sint suscepturi, qui & certò sibi persuadeant, Me nil nisi vera tentata & experta huic Operi inseruisse. Hisce TE, BENEVOLE LECTOR, Divinæ commendo Tutelæ, Me autem Tuo favori ac studiis. Vale. Faxit Divina Clementia, ut omnia cedant in Nominis sui gloriam, Proximi sanitatem & Nostri emolumentum.

*Hall. Saxon. è Nostro Museo Pridie Idus Ianuarii. A. O. S. M. DC. LXXV.*

FRIDERICVS HOFFMANNVS D.



VIRO



VIRO CLARISSIMO ET EXCELLENTISSIMO

D<sup>NO</sup> IOHANNI SCHRÖDERO,

MEDIC. D. ET REIP. FRANCOFVRTENSIS AD  
Mœnum Medico ordinario, Cognato suo Dilectissimo,

PHARMACOPOEIAM  
MEDICO-CHYMICAM

Tertium edendi.

Congratulatur

IOHANNES BARTSCH, I. V. D.  
CONSILIARIUS LIPPIACVS.

**Q**uos Patriæ & Sorbia studium commune, Schrœ-  
dere,

Et Sanguinis cognatio conjunxerat:  
Diversum studium jam separavit; & fabricavit  
Apollo Te Medicum bonum & Botanicum:  
Nam quas herbarum virtutes Theſſalus olim  
Chiron suo labore magno reperit,  
Quasque Dioscorides doctissimus, Hippocratesque  
Acutus, & Galenus expertissimus,  
Excolere suo studio, atque Ægyptius Hermes  
Extraxit acriore diligentia,  
Quasque Theophrastus gelidis in Teutonis oris  
Resuscitavit maximis laboribus,  
Hæc, Cognate, tuo complecteris omnia Libro;  
Tuæque mentis expolis acumine,  
Sed me legis feri spaciosa volumina juris  
Mea manu Fortuna iussit volvere.  
Hinc animæ miserum me pacis nescia turba.  
Fere indies (eheu) vexat, auro, enecat.  
Principum in Excelsis aulis quàm turpiter alter  
Me criminatur, atque mox vult perditum:  
Alter me laudat, scripsit & voce celebrat  
Meum laborem, meque servatum cupit.  
Hæce ferenda mihi fors est: nam multat uterque  
Pro honore maximo me onere gravissimo.  
Cunctorum tibi conciliat decus atque favorem  
Phæbus, sibi que te collocat proximum.  
Gratulor ego Tibi, Phœbi doctissima proles,  
Et ego meam sortem feram placidissime,  
Atque tuum librum si carpeat Zothus ore,  
Suo maligno, Tu feras quoque placide.  
Nam cum carpeat hoc, non est onus hoc, sed honores  
Est,  
Et magna res est ab optimis laudariet.

**F**ossile, Planta, Animal, qui sint adhibenda sugari-  
dis

Morbis, fusciculo, Doctæ Schrœdere, doces,  
Namque Metallifera hæc quicquid produci alique  
Quicquid & abscondit terra benigna, refert.  
A. que adeo lucet noctisque laboribus urges,  
Tradas qua populo, qua bona gratia Deo.  
Macte ergo, macte acri perge juvare salutem:  
Gravis es hinc agris: gravis es hinc Medicis.

Gratulatur

PETRVS de SPINA, Doct. Phys.  
Ord. Rcip. F.F.

**A**N tandem prodit tua, mi SCHRÖDERE, tot  
annis

Optata à tantis PHARMACOPOEA, viris?  
An tandem prodit, qua irux Libyina tenetur,  
Quâ levior Charon cogitur ire rate?  
O bene! in humano stabulans corpore monstra  
Nunc digito poterunt liberiore premi.  
Nunc quod Arabs Grajus, Gallusque, Iber atque Lib-  
tinus.  
Continet, hoc uni vis tuo inesse libro.  
Perge Machaonia modo sic prodesse palestra.  
Æternum nomen Phœbus Apollo dicat.

Gl. Dn. Affini suo gratulabundus  
deproperabat

LVDOV. von Hörniq̃l / V. I. Med.  
& Phil. D. simulque Com. Pal. Cæs. &  
Phys. Ordinar. Francof.

Excelsentissimo Viro, Medico Experientissimo  
D. D. IOANNI SCHROEDERO,  
Amico & Fautori magno.

**E** Cœli Machaonias quicumque fideliter artes  
Exercet, studii ampliatque sui:  
Ille mihi gemino condignus honore videtur,  
Laurea cui duplex impediaturque caput.  
Hoc, Schroedere facis! Nostram tu perficis artem  
Usu, tu Scriptis concedor atque bonis.  
Ergo mihi geminis venerandus honoribus exit,  
Cum duplicique iunus laude triumphus erit.  
Perge novis pariam Scriptis extendere famam!  
Non amat ignavos gloria magna viros.  
Præmia sunt quavis, & cæta laboribus. Hæc te,  
Ut celebri clarus laude ferire, juvent.  
Fallor? an ut Medicis jam proderit usibus, aut etiam  
Sic reddet famam, quem dabis, ille liber.  
Egregius labor iste tuus? Tu dignus es autor,  
Quem Medicus, quem tunc Pharmacopæus amet.

Francofurt. in Nundinis Autum. M. DC. XLI.

Novi & elegantis operis Editionem,  
cum affectu, congratulatur

JOH. PETRVS LOTICHIVS, D. Medicus,  
Acad. Marburg. Prof. P. L.

### Encomium Medicinæ Sacrum.

**D**eus ipse, ait Sirachus,  
Medicum creavit; axe  
Medicina traxit ortum:  
Nebuloque non honestus  
Sapientisque remittit illam.  
Macrocosmus iste totus  
Medicina officina Jovæ est;  
Chymica officina mundi  
Polyadala officina est.  
Medicina nota Adamo  
Fuit, idque teste Mose;  
Quæ nomina ipse cunctis  
Dedit apta rebus, atque  
Medicum fuisse Moten,  
Tibi testis arbor, à qua  
Aqua amara salta dulcis.  
Locus ipse Mara testis.  
Medicos sua Iosephum  
Habuisse constat aula.  
Salomonidique Regis.  
Medicina nota tota  
Medicina nota nota.  
Animantis ille cuncta,  
Vegetabilisque plantas  
Bene novit, annoravit,  
Meminitque cuncta ad unguem;  
Docuitque cuncta ad bilum  
Medicum fuisse Elisam  
Sate salta aqua salubres;  
Colymbides agr. stes,  
Colymbides amara  
Quæ dulcere, Elisa

Tibi testis est farina:  
Medicum fuisse Elaiam  
Palatiba illa testis; ulons  
Quia sanat Ezechia.  
Medicum fuisse Paulum,  
Tibi testis ipse Paulus;  
Stomacho hiece languenti  
Medico mero medetur.  
Medicum fuisse Lucam,  
Tibi testis ipse Paulus.  
Genius comes Tobie  
Medicus fuit Raphaël,  
Oculos Patris Tobie  
Quia selle piscis ungit.  
Medicatur atque corde &  
Fugas hepate Asmodæum.  
Nihil honore majus  
Sacra prodidere quicquam;  
Nihil hoc honore majus  
Quoque continent profana:  
Medicum quod Itacelis  
Vocant ipse se IHOVA:  
Medicum quod haudque IESVS  
Dubitas vocare sese.  
Nihil hoc honore majus  
Sacra prodidere quicquam;  
Nihil hoc honore majus  
Quoque continent profana.  
Tibi gratior proinde,  
Mibi gaudeo, quod edis  
Lepidum novum huncce librum,  
Medicum novum huncce librum,  
Chymicam novum huncce librum, &  
Cerebellatum Minerva es,  
Et es osentum Suade,  
Es Apollinisque mysta!  
Tibi gratulor proinde,  
Mibi gaudeo, Ioannes.

### EPIGRAMMA AD EVNDEM.

**F**ossilia & Plantas, Animalia denique cuncta  
Usu pro Medico digeris & Chymico,  
Ut studii immensi est infinitique laboris:  
Sic opus immensa hoc utilitatis erit.

Ita censeo, ita auguror

JOANN. SEBASTIANVS BLOSIUS Phil. & Med.  
D. Respubl. Vindens. poliat. & P. P.

AD EXCELLENTISSIMUM AVTOREM.  
Amicum plurimum Honorandum.

### TROCHICI.

**D**ædala Scrutator indeseffe rerum plurium,  
Mullis formantis ac versantis actus Scenicos  
Arts, orbis cui ministrat cuncta totus largiter,  
Morbidis salubritatem quo afferas mortalibus:  
Unicum quem clamat esse civium gratissimum:  
Pergeamus cum Co, suos post maximos Antistes,  
Quem simul suo capite tenere contubernio  
Africa gens Maurea terra non medentium ultima,  
Et simul suo greci adscribit Senex Ægyptius,  
Quemque Tuto, Gallus, Anglus cum Trionis septims  
Subdit, certante voto, depribant, Finnone  
Docte Vir, Schroedere, quem non tangit incantatio,  
Seculi

Seculi abhorrentis illa, Trismegistus quæ senex,  
 Qua vel accuratior recentium atas addidit  
 Spargrum, eruditori dissecandi pharmaca  
 Arce, mactæ perge, non de more proletaria  
 Ordinis medicinarum, Soli Tharicho, carnibus  
 Post procul mensam abijci iussis, potentes pascier,  
 Et bonam artem qui ligant cum circinationibus  
 Obsita subscudibus rota molari possint.  
 Cumque cratæis vasis, farris condisque alveis.  
 Hoc enim nisi accipis Viri Sophi præconium;  
 Hoc adempto perstrepis ceu naufragæ navis leve  
 Undiquaque aplustre, cantilena Salsamarium es.

ANTON. BOXBARTERVS, D.  
 Phys. Ord. Vlm.

**E** Se locus in pratis, quæ se Tithonia Coniux  
 Mane novo rofens explicuit radiis.  
 Atque ubi se multum Scarabæa propago recepit  
 Ludere ad apricum Solis, ab axe jubar.  
 Lufus erat varius, viridis nec inuicilis herba,  
 Quæ solet hoc semper prescere multa loco.  
 Huc etiam horrifero sese Phlegthontis ab Antro.  
 (Credere quis possit?) Turba ministræ tulit.  
 Prima hic Gorgoneis Alcedo insecta venenis  
 Venit, Tilyphone quam comitata fuit.  
 Tertia non segnis venit properantibus alis  
 Dira Megæta gravi congeminata malo.  
 Fenosa incipiunt subito crepitacula lingua  
 Exerere, & de se non nisi magna loqui.  
 Gloria prima fuit Furiarum, & Gloria summâ,  
 De vitis magnum tollere laudis opus.  
 Quomodo Myriadas morborum eduxerit Orco  
 Quilibet, inque homines fuderit omne malum:  
 Pestiferam hæc jactat tabem, immedicabile damnum,  
 Hydropem dirum hæc, horriferaque febriam,  
 Horriferam febriam, qui morbos ab orbe creato  
 Corpus in humanum savior usque furit.  
 His & Erysipelas, Phagedæna, Elephantiasisque.  
 Atque dysenterix fluxus, & hexis arrox.  
 Athritis, raptaque Epilepsia Menis, & horror  
 Cordis pleuritidis, cæliaculque dolor.  
 Cuncta hæc Eumenidum diffusa è pyxide damna  
 Humanum incipiunt sollicitare genus.  
 Gloria quam vana hæc, jactantiaque improba multos  
 Srinxerit, inferni lurida turba probant.  
 Et phlegæontææ gaudent his doctibus undæ:  
 Gaudere in nihilum gaudia vestra cadent;  
 Ille Betillæo tandem miserabile Tauto  
 Mutigar, Eumenidum cui fera dona placent.  
 Tandem ubi jam morbos alios, & plura malorum  
 Pergebant Furix commemorare truces.  
 Ecce, novus subito per aperta sibilus auras,  
 Per nemus & virides sponde susurrat agros.  
 Anne volucris erat sed cur fera cornua frontem  
 Armabant? Taurus non erat, ales erat.  
 Num tibi cervina sunt cornua cognita frontis?  
 Hoc etiam huic cernis cornua acuta modo.  
 Hoc monstro viso, Furias stupor omnis habebat,  
 Corripuit celerem per nemus omne fugam.  
 Cævus at elatus natura viribus andax,  
 Cæleste aggredi ut nobilis Artis opus.  
 Humana at constanti illustra commoda vite,  
 Corpus & ut possit, mensque valore diu.  
 Pharmaca componit græa & Medicamina Divis,  
 Et quibus è Mundo damna sagare queat,  
 Corporis è laebri Pestem depellere tentant?

Protinus è venis pestilè virus abie.  
 Sic age, si Schrædere tibi hinc nomenque decusque  
 Crescit, & æternum fama superstes erit.  
 Et verè inceptis volitate per ora virorum,  
 Portior & stygius pauper inopsque jaces.

Hoc honoris & amoris ergo votum accipit

IOHANN. TILEMANNVS, D. & Med.  
 Prof. Ord. Marburg.

Ad Doctissimum Virum

Dn. IOHANNEM SCHROEDERVM;  
 Medicinæ Doctorem, fratris filium.

**I**ngenii profers doctes, ostendis & artem,  
 Herbarum Vires tradere quando studes.  
 Dumque Metallorum naturas ordine iractas,  
 Abdita qua nullis multa patere facis.  
 Hinc poterunt rectè varios sanare dolores,  
 Hinc herbas morbis rectè adhibere scient.  
 Hoc Agnate modo clarissime perge, sequentur  
 Perdulces fructus, præmia, fama, decus.  
 Non inhonorus eris non deficientie crumena  
 Assiduâ passim dote celebris eris.

GEORG. SCHROEDERVS, Reip. Salis Vffenianæ  
 Consul, Authoris Patruus.

**E**X scriptis Schrædere tuis, cum vidit Apollo  
 Ingenii doctes, mentis miratus acumen,  
 Dixit, æternâ jubeo dignissima cedro;  
 Quicquid enim occultare aliis, hoc ipsum omne revelat;  
 Naufragæ aperit mirâ brevitate recessus,  
 Conclusumque tenes recto rerum ordine junctim.  
 Quicquid habent Arabum clarissima lumina, Crinas,  
 Almanfor, Mesues, Avicenna, Salemnia, Zocha,  
 Quicquid & Hippocrates, Mithridates, quicquid &  
 Hermes,  
 Quicquid & Enclides, quid Chiron, quidque Ma-  
 chaon.  
 Quicquid & Harmanus, quicquid Sennertus acutus,  
 Crollius, ac alii Chymico splendore coruscæ,  
 Quorum indefessos est admirata labores,  
 Hoc nostra fecunda parens Germania secto.  
 Quicquid habent, inquit, sparsum, congesti in unum,  
 Atque suas Læbeft leges indagine mentis  
 Solerti sanxit, pulsâ formidine fari:  
 Hac sando, æterno ditavit marmore nomen.  
 Ergo tibi virus nostræ pars altera vite  
 Faucibus ex orci quam tu, Schrædere, reduxit,  
 Vire tibi que tuis, totumque viretce per orbem.

Merita gratitudinis & amoris monumentum  
 poluit Mœno Francofurti

IOANNES GVILIELMVS Hochstatt, D.  
 Phys. Ord. ibidem.

*Ad Clarissimum & Doctissimum*

**DN. IOHANNEM SCHRÖEDERVM,**  
Med. D. præstantissimum, denud suam Phar-  
macopœiam edentem

*Anagrammata tria.*

I.

Ο Ιωάννης Σχρόιδερος.  
Αναγραμμάτως:  
Δὴν τῆς χάρις ἰππῶν.

**N**ΑΙ σε τὸ ἰατρὸν πολυθέραια ΣΧΡΟΪΔΕΡΕ, εἰπέ  
Σὺ ἔδη μαρτυρίαι, βέλτερον ἀσκήσας.  
Κινδὸρ γὰρ χέρτων καὶ κάρπων, ἦδὲ μὲν ἄλλου  
Ἰατροῦ σέμιν φάρμακα πάντα θεοῖς.  
ΔΗΝ ἔ, ΝΟΪΣ ἘΠ' ὨΣΟ ΚΟΪΣ, ἧδ' ἀτυχῶς αἴμα,  
Ὀππῆς ἰάσαι ἢ ἄνδρα ἄνδρα δὲν.

II.

*Iohannes Schröderus Vstienensis Medicus*  
Doctior.

Α'ράγε.

*Chare doctis Medicis, anne venis? Visti? odore*  
*flores.*

**C**HARE vir, & DOCTIS MEDICIS celeberrime  
Doctior

ANNE VENIS clarus Martis & ariis ope?  
Mars medicum te coluit quondam? ac nobilis ars nunc  
Te laudis titulo nobilitate beat.  
Idque opus hoc medicum probat: EN VNVS, Ne perire  
Omnia, qua Medicis sunt medicanda viris?  
Hinc celebris Medicus meritis nunc plaudis & audis,  
Et scriptis FLORES huius ODORIS tui.

III.

*Iohannes Schröderus Vstienanus Medicus*  
Doctior.

Α'ράγε.

*En es sicut rosa odora, nunc in Medica flores: indue.*

**E**N de rose dum scribis, atque floribus,

Schrödere Doctior, ceteris,  
Es Literato omnibus S. CVT ROSA  
ODORA in horto florido.

ET NUNC IN ARTE MEDICA ubique nomine  
FLORES tuo clarissimo.

Sic perge libros scribere, & sic INDVE  
Scripsit tuis doctissimis

Celebre nomen atque tale in gloriam,

Qua apud fauores posteros

Florebis & tibi virebis splendide,

Dum terra pilla gramme

Virebis, atque floribus vernalibus

Ornabit hortos feruiles.

IOHANNES LOEHERVS Florimontanus, Pastor  
Vstienus, & Superintendentens Generalis  
in Comitatu Lippico F.

**H**Erbis; non verbis, Medicorum est, pellere morbos.  
Verbis; non herbis, stolidorum est, credere corpora  
Curandum! ergo abeant, procul atque faceffunt,  
Et vetulae, & lamiae, & varium genus impostorum  
Vanidicum, indoctum, quos pro medicamine verba  
Protrussisse iuvat, credo, Caecodemone fretos,  
Aut Erebi furis comitatos, pellere morbos  
Carminibus Circes tentantes, murmure cantus  
Thessalici, orantes Erebonque Hecateoque Chao-  
taque:

Absint, longè absint, procul hinc: procul inde facef-  
sant!

*Herbis; non verbis curantur corporis artus:*

*Herbis; non verbis fiunt medicamina vicia:*

*Herbis; non verbis fiunt unguenta saluti:*

*Herbis; non verbis redeunt in corpora vires.*

Ergo hinc longè abeant, procul hinc; procul inde fa-  
cessant.

*Verbis; non herbis qui citant corporis artus:*

*Verbis; non herbis quarunt medicamina vicia:*

*Verbis; non herbis faciunt unguenta saluti:*

*Verbis; non herbis reparant in pristina vires.*

Ergo suis cessent verbis Medicaster Apella:

Clamorus Stentor! cesset furiosus Agyrtes!

*Herbis; non verbis cunctis propino salutem.*

M. ANTONIVS ITTERVS, Gymnaf. Franco-  
furt. P. t. Pt. Primarius.

*Anagrammatismus.*

**IOANNES SCHRÖEDERVS**  
Medicinx Doctior.

**ERIS COVS, SIC ORNANTE DEO**  
In Re Medica.

**A**Lter ERIS Schrödere COVS, SIC nomina red-  
dunt,

Scripta probant ORNANTE DEO (qua gloria major  
Esse potest?) in RE Medica. Conceriet hirundo  
Cygno aut hœdus equo, si conuenit tua scripta  
Roderè LIVOR edax, Momusve asinus, sua vorine  
Crimina sæda prius, quid enim conceriet hirundo  
Cygni, aut facere tremulis forte artibus hœdus  
Consimile in cursu poterit quam fortis equi vis?

Pharmacopœiam Medico Chymicam Excellen-  
tissimi & Experientissimi Viri Dn. D. Schrœ-  
deri anagrammate hoc extemporaneo con-  
decorare lubens & merito volui Francof. 8.  
(18.) Sept. anno 1641.

**BALTHASAR STÜTENIUS,**  
Medicus Bilsela.

**N**ON nobis solam nari sumus (optimus inter  
Romanos Cicero monuit) sed vindicari oritur.  
Patria max nostri partem, partemque Parentes  
Pariem fidus amor quos nobis iunxit, Antici.  
Et velut in terris, que progignuntur, ad usum  
Proventum hominum; sic magnus Conditor orbis  
Ob genus humanum mortales condidit ipsos.

*Alicr*

*Alicui ut alterius possit relevare labores.*

Quò nos ergo parens duci natura, sequamur,  
Omnibus officiis: nunc prodesse, hominùmque  
Inter nos homines studium, nunc artibus ipsis,  
Nunc operà, nostrisque bonis vincere parati.

Hoc monitum observans, Clarissimus arte medendi  
Scheræderus, verbis, factis, scriptisque salutis  
Prosperis egorum: testatur id optima praxis,  
Testatur medicum, quod nobis arte volumen,  
Conscriptum dederat magna: nunc auctius ipsum  
Cum videat lucem, merito laetatur & illi.  
Qui dedit, immensas pro tanto munere grates  
Solvimus, atque suam multos producat ad annos  
Nestoris, optamus vitam, quo præmia digna.  
Accipiat studio, multumque salubria dictans.  
Pluribus auxilium præstet, vel præbeat Orbi  
Exemplum, mutuo potius vigiletur ut aegris  
Consensu, in partes quàm dividamur iniquè.

f.  
IOANN. PFAVTZ. D.

Excellentissimo Domino

FREDERICO HOFFMANNO.

**A** Nova quid non invenit novi dies?  
Aetas priori clara seculo tulit  
Feliciores, mox datura posteros,  
Si qui futuri, non minus celebres suis.  
Auditu fulgent non prius medicamina,  
Missis culullis vivitur parco bene,  
Et indies meliora mediatur focus.  
Hoc fonte derivata mille commoda,  
Ceu copia cornu, flumini in publicum.  
Tua novit humanos in usus cogere  
Arcana regni gnaritas tricorporis.  
Non tuta merces invidio silentio;  
Stellis honorem nominis jungis Tui,  
Nobis, magisque hinc posteris laudaberis,  
Qui sacra natura fidei interprete  
Flammâ, vel ipsa tradidit clavi, doces.

Sic ex animo gratulatur, & ut pluri-  
bus artem medicam juvet ac  
exornet, vovet

GEORG. WOLFFGANGVS WEDELIVS, D. P. P.  
Medicus Ducalis Saxonicus, & h. t.  
Academia Salana Rector.

I. B!

Fata Hygeæ crescentis ad Illustrissimum Fredericum  
Hoffmannum.

**V** Lima respiciens annoſa tempora sæcli.  
Diva potens hominum rabidi succurrere morbis  
Auxiliante manu, canis veneranda capillis,  
Incurvòque gravis Senio, protensa sacra  
Sceptra videns regni, numero miranda capaci  
Involuti non posse stupet molimina dexira.  
Fix et nimis supido mali blandita veneno  
Prima Lues premi corripuit ora Parentis,  
Thura super struētis adolevit Adamus ut aris,  
Scripta & in Natos tante contagio Labis  
Læticò profusa iacu. Latonia Proles,  
Sive resis cinicium producat ab aqnore currum,

Seu medio stans forte Polo, seu braccchia sponsa  
Amplecti properans Thetidis; plenòque Diana  
Sive sub orbe nitens, seu verice pulcra bicorni;  
Nunc auro, vinòque graves, nunc lacte recentis  
Spumantes pateras, humilis libamina cultus,  
Delubro inferri cernunt servantis Hygeæ.

Parca sicæ quondam generi vestigia nostro  
Explana vit opis famam parturæ suuram.  
Involvisse suas densâ caligine gazas  
Dixeris Invidia, sic vulnèra sola, vel iclūs  
Glutine constrinxisse docens, fluxumve cruoris  
Sistere profusi, plantas vel pulvere crudo,  
Vel cocto madidas membris humore revinxit,  
Dissimulans tanta fontem virtutis avaro  
Diva sinu, quo multa latent arcana sepulcro.

Non aliter, quàm si flavo pragnantia succo  
Pullis consultura rapit chelidonia Mater,  
Et miseris vitis sacra dona refarcit hirundo,  
Cerva venenatis veluti percussa sagittis  
Auxilium quarens herbas hinc inde probatas  
Carpit, ut lhis aquis turrido sua viscera rostro  
Intrat, & impactus sordes sic evocat alvo;  
Aut velut exercitū recludit arundine venas  
Depleturus equus, quem vastis accola cernit  
Fluctibus exiluisse maris; sic præca vetustas  
Non aliis, ac his medicos instructa Magistris  
Applicuisse modos experit ratione vagata est.

Inde sed in facie Medicina benignior auctâ  
Luxu, Agrigenine, Tibi, quem crebra sonoris  
Altius evexit primum Experientia penitis.  
Hinc ubi Divini celebris sapientia Cœli  
Crus aptare novum, Rationis & addere Lumen,  
Atque viâ didicisti potiùs attingere metam,  
Atria plus solito Diva patiere medentis:  
Plurima Pergameum prompsisse penatibus istis  
Dognata, divitibus testatur pagina scriptis.  
Tot, Paracelse, Tuum Nomen penetratibus extat  
Insculptum calis, quot ibi mineralia fulgent,  
Nec tibi laudis eris finis, nisi cruda metalli  
Corpora dedicat Medicina resalvere in usus.

At quò me veteris rapit admiratio Sæcli?  
Et nostrâ taceam Medicis arate suborta  
Augmina? queis faciles concedis præca fracri  
Nugarum celebrata penu Medicina triumphos.  
Obice semoto occultos Hygeia recessis  
Nunc intrare sinis; demòque putamine fructus  
Prodiga nos plenis facit asportare quasillis  
Amplius haud vanis spes oblectata recedit  
Verborum ampullis, nec inepto sobemate ludis  
Non bene perceptis Nomenclatura figuris:  
Quæ nostris Natura parat compendia clemens  
Usibus, arte potens Podalirius ipse superet.

Queis unita micant Medicina sceptra Marbessi,  
Caries ingeniose, Tui monumenta laboris  
Ringat ut infami delusus in omne Livor,  
Arbitrè evolvens toties genuina fuerat  
Esse sui instinctibus oraculi dexter Apollo.

Inscitia quondam veteris connatus Asylum  
Nunc Calor expirat, casusarum interprete sanctus,  
Corporei quo cuncta tono stenti membra theatri.  
Munere concessò, Coque credite, cede tot annis,  
Spiritus, ecce! novus fermentaturus in omni  
Parte tui imperii succis alimenta subactis.  
Te migrare jubet, rapidâque repoicit habenas.  
Alcalisata suis acidum abjorbere cavernis,  
Et confusa gravon strepitum committere pugnam,  
Quæq; reluctanti coitu emolumenta resurgant,  
Diffusis hinc inde locis experia revelat

Iuncta

*Iuncta Tachenigene Batavi solertia Sylvi.*

Peritor umbrosas ferretur foratus ad undas  
Confedisse Charon, rari dispendia nauti  
Quosus, & ultrices plantæ respiciant paludes  
Sollicitasse gemens: Furiosa resurgat Erimys,  
Hæc, ait, infesta conturbatur a mephiis  
Terras, claro dum consulemur Hygea  
( ð Dea Tartareis exosa cohortibus ) astu  
Irrita vota senis tacitis delusit ab aris  
Semine creta Tuo. Proles Epidauria, Phœbe,  
Quoque magis tumidis insurgere flulibus Aë,  
Hoc magis Hæc studiis mortalia pectora capis,  
Successus spondens magnos, impellere capis.

En! populi ditilis assurrexere frequentes:  
Accinctis mensam circumstat Natio cultris  
Gallica cum Belgis, inventis Anglia felix,  
Palmamque Oenotriis vix delatur a colonis  
Teuonica pars magna plage, sic amula vitæ  
Pressius inquirens placida canabula vitæ,  
Virificos latices, irrorata vigorem  
Membræ tenent, penitus nunc indagasse videtur.  
Non contenta sinus lustrare cadaueris audet  
Torurâ viri doctâ penetrare Molossi  
Viscera. Naturam rimata Industriæ cellam.

Aeris Tua fama tholis suspensa resurgit,  
Sedricis quem templâ Dea, Germano Vesali,  
Interiora novâ discussis luce tenebris  
Italico referasse sola, quicunque capessunt  
Dulcis sila Tui, conjunctâ voce loquuntur.

Te quoque trisitam luxisse accepimus Ariem  
Præproperam Mortis, Bils generose, rapinam,  
Quo dace spirantis brui sine cade oruentâ  
Informandus erat descendere pectora Sætor.  
Dammis præventura suis rancore purredo  
Desestanda gravi, tumulata cadauera mucro  
Qua iucura forent aris opobactana longis,  
Dum prosperè studeo, nostro Te sustulit Orbi.

Primus in abstruso conceptus originis ovo,  
Concinnique patem fabricata sub ordine membra,  
Materies que sit formanda debita probris,  
Augmina quo capiat soboles generanda liquore,  
Excrementorum quem pristina surdibus ætas  
Iud mrem damnat, propius nunc noscimus ausi  
Exemplis, Kerkringe, Tuis, Celebrisque Britannis  
Harvici, ac Horni Batavi, gravidata subire,  
Sen nondum nati dixisse cubita fetus,  
Sive De: placeat spectanda theatra potentis.

Quis roris transit pretiosa metibus unda  
Spermatæci, in teretes testes, documenta virilis  
Roboris & sexus, quis filamenta redire  
Com sincerata pueri, nisi stricto Græsius ense  
Quæretet in iurias, lovo succurrent, tacetras?

Non meritum arabeis quondam regalibus Hepar  
Induam, nunc scerpia negi præcepta tueri,  
Exuviasque sua suscipere Tyrannus amplot,  
Seditiosa inmens angusti classica Cordis,  
Difficiliemque pati non iusta capistra cruorem,  
Interrum quamvis, tacto deponit in amro.

Dire sub Oesophagi virius extracta ciborum,  
Arque convulsi poris dilapsa Pylori,  
Candidior mitens Tincturâ, vile remixta,  
Et succo, Virsanæ. Tuo proditque, brevèque  
Venas, lactiferos tubulis pede præpete transit.  
Qualis ab æther noctem comitata serenam  
Aëc perennanti repit via lactica gyro,  
Ordine sic fixo medie diffusa per unnam  
Glandis, quam dubio decexit Astellius orbi,  
Consistunt succi colanda stuenta chylosi,

Dum, Pecquetæ, tuo junctim, Diepat, eanali  
Omnis ad elati cordis penetravia Regis  
Unda ruat, rubei massa socianda exoris.

Interdè jecoris quis parties cura iuræ est,  
D'pressum tumulo tentant exsolvere viscus,  
Dissonique vnam sensu, rationique firmâ  
Fluminis indagasse student, veniura Nepotum,  
Si non nostrâ, suis placens suffragia spondent.

Lympha per exigua portata in corpore carnis,  
Cordis & in pucum, seu Pontium dicere præstet,  
Effundenda Tua, si nihil, Encomia laudis  
Sat, Barbline, dumo solis divulgat uræque.  
Quanta sit inventi non visi gloria quondam,  
Quantus & hinc Medicam propulset usus in artem,  
Climate sub patrio Celebris folivius Anglus,  
Et quem confinis sustulantur Suecici, Rudbeck,  
Rivales tanti satis assistantur honoris,  
D' tacam, membris hoc nutrimenta liquore  
Balsamicis, quod magne doces Barbate, refumi.

Non Homo contempni perferatans otia circi  
Dæcto, quem sanguis agit per secula, Circo,  
Sidere vel quo vis Medicæ fulgentior Orbis,  
Prosetiique Canum s'æx, flavæ, fustis,  
Te præcunte sequi cursum, rapidumque recursum  
Vitalis rivit, salientis noscere caulis  
Hinc pulsus licuit verus, incendia Vesla  
Annua qua lucent lucis. Quid quarimus ultra,  
Quo Natura bono venis intexere valvas  
Conjunctis, dubia hæc claro mago Sole patefunt.

Nec vobis, Waribone gravos, prælaræque Sieno,  
Invisos alius docuerat Hygea triumphos,  
Quos humelantis voluit per vasa saliva  
Esse sui, haud frustra, non infirma sulcra Lycei.

Tu quoque ne nostrâ manens indidit avenâ,  
Vena licet imcat, Glissoni, laudibus impar,  
Viscida fibrosi sudans substantia nervis,  
Quam non invitiâ ductus ratione potitam  
Arbitrio credis sani, seu corporis agri,  
Incitat arenem iusto dilectamine iuvenum.

Et quis cuncta pueri factorum inventa novorum  
Angustâ circumscribi sub margine chartæ,  
Aut inconcinna cantari ab ariditate posse?  
Siccine Natura penitus subisse recessus,  
Ac maris gremio clausura amovisse benigno,  
Vile siq; manus non ignorare potentis  
Imperitios, non ultima fors, non ultima laus sit,  
Otiament resugit? Fides accincta ministris  
Hostiles Diva curmas infestat Hygea,  
Cautior ipsa suo sensu, veneratque periculis  
Copia Naturum præsentis ætate Medicinam.

En Tibi, qua puritudo sumant Nosodochia morbis;  
Febribus exusti capitis deliria strident;  
Porracci nunc puris odor, nunc lepra, luesque  
Gallica, non licita Venris creberrima merces,  
Et naves, oculosque ferus, gangræque lasis  
Luxuriat scatebris; & mox rescanda pererrat  
Crua, manibusque stygis sphaætelus deterrima labo;  
Viscera scorbubus pejus cane rodit & angue;  
Intorquet curvis aris chiraagra figuris,  
Arque vel inflati sustentat tympana ventris  
Aira; vel effuso lympha tomæ imbre referunt  
Abdomen, monstri quid aletis; & Pleura surrenti  
Exa iurata simul costas frivore peruris;  
Progenies renum tenuem quâ laxa pelvium  
Obstruit; aut simulo vesicam exulcerat acris;  
Ieti dilaceratque vias inimica vehendi;  
Conturbata novo Matrix furiosa tumulus  
Injurgis nimio peccant catamenia fluxus;

Exanimi vel virgineus sub Schemate pallor  
Ostendat vulgus; vomitūque ingesta reſundit  
Oſophagus; ſaucis Stricilis angina coarctat  
Eſtioſa magis laqueis; hypochondria ſtans  
Turbat, & everſis facit interſina relapſas  
Motibus inſorta ſordes miſerabilis Ile  
Eruſtare gulā; ſacco cor ſubſiſtis udo;  
Aſthma vaſoſo putronum bronchia claudit  
Agmine; ſenatibus reſolutis brachia ſtaccant;  
Officiūque pedes porro perferre recuſant;  
Languidi; & pigris truncus vix oſſibus haret;  
Aut conſternato ruit alium pondere corpus;  
Iſterum hinc ſtavo cuius extrema ſtoreo tingit;  
Inde ſacer carnes rubeas depaſcitur ignis;  
Nunc vertigo rotans deludit lumina ſicſto  
Caſus; nunc oculis auferit ſuffiſtro lucem;  
Et qua ſexcentia pronatſcitur Hydra palude  
Humannū punctura genus, prudenter intrat,  
Et ſolium Aledicum breviori ſalce recidit.

Tela velut præviſa minus potiturā purantur;  
Cognita ſic morbi citius Lerna Mephoiſis  
Depont virus, noſtrum ornatura triumphum.  
Nulla, licet minimi, tranſit contagio fontis,  
Cum in extrinſicum non ſit demiſſa bacatrum  
Indici exquiſita bolis, non plumbea volat.

Voxe Microdani, niſi ſi grave, volue Toparcha  
Dogmata, quiſquis avet Medicinam noſcere certam,  
Eſcandentes tibi mox occurrer imago  
Arctei, cauſas turbatum ex ordine pandens  
Aut magē ſi grato ſatiari acumine Syrol,  
Eſcandente videns corrupta ſumina bilis,  
Et veppeſcentem, quem fundit glandula, ſuccum  
ſancereat, tantā deduc ab origine cauſas  
Exhibiti viti; nec miſtus ibi recedant  
Paſſibus, in capto quos ducit Regia calle,  
Ad ſcrutanda mali validi ſtriginea paratos,  
Sive velint chymicis tanquam ſubſiſtere tranſtris,  
Sen conjuncta magis placeat ſapientia Cor.

Nauſea ventriculo ſolo pronata relatu  
Multiſicis, quæ corda premit mortalia, damni,  
Ad ſculos properare juvet potiore referros  
Amiſſio: non tam iurgentibus iſta cutillis  
Scruta luxuriant, quam paucis baſama vite.  
Abſcondunt lacrimis; ampullas ſpernit Hygea,  
Poculūque hanc aegri modo deſtata propinat.

Novis evictis quo: res Tinctura co'ore,  
Aut ſapientis co'ſtans cuius Eſſentia ſenſus  
Fajcinat, exiguū cuius ſcitas fragrantia vires  
Momento reſciti penetrans, ſcrupūque minuto  
Exſidia internam demulcent pharmacia peſtem.  
Clinicum inſoſo decentis raro pharato  
Miturat, nec ſat compendia percipit uſu,  
Aneque, quam valeat ſerpens noſiſſe venenum,  
Littera percipiens haurit medicamine membra  
Finiſcat in ſolii revalſcens munera motus.  
Ipe ſibi jurgens chyſteres ager adaptat,  
Et vulgata Tuo, Graſi, myſteria ſcripio  
Percipit, ac grato cineres medicamine laudat,  
Fanere colligens creptis orbe citato.

Mortificata quibus reſecare cadavera poſſit  
Membrorum, ne pars quondam ſincera trabatur,  
Organa prima Tibi debet Medicina, Botalde.

Quo non Artus amor mortalia pectora cogit.  
Ereptos niſi de naſos diſpendia, forma  
Empiū, auriculas culiro ſeriente recifaſ  
Non doloſt afflicto Patiens perterritus ore,  
Iulica, tales qui nexos compleat, orbe  
Tagliacous aedeſt. Virus cum ſanguine venis

Exhaurire recens, vegeſque replere lacunas  
Neſtare, labentis fontem renovante ſalutis,  
Audeſt Apollinea non inſima portio gentis.

Quid quod & inciſis docuit medicamina ramis  
Mittere quaſſato cordi breviorē meatu,  
Tanque inſiſſantem (res admiranda!) perunclo  
Vertice vermiculum capta ſubvertere lingua,  
Eſſigie quali Libitinaſi Hauptmannus adumbrat;  
Cimbria quo Doctore niteſt Kilonia, Major?

Suſceptas quacunque gravani ſaſſidia curas,  
Quove repentinis intentant ſrana medelis,  
Lucundam medi ans methodum conamine ſauſto  
Submover, inſultus grano, guttūque ſerocis  
Simplice peſſundans, quos totā Eraſiſtratus ollā  
Non ſuperare queat, ſicli currenſis Hygea.  
Igne quoad diſcitis ſtygiore liſquore metalla  
Solvere, Spiritibus nimeras ſpoliare petiis,  
Pandere nudatam populis ſine viſte Dianam,  
Ac fugitiva ſalis medicis corpufcula plantis  
Pellere conſuevit, quibus alta Wedelius atis  
Ereptus ſuper aſtra volat, celeberrima ſanam  
Experimenta cui meritis cum planctus aptant,  
Et mea devoto gratatur carmine Muſa,  
Inſidiōſa necis pereunt luſibria vitia.

In mea non cineres, Michael, ſuffragia, ſumme,  
Deſſabo Tuoſ, Chymicique oracula Langl  
Nec conſtrulla Tuo turbabo tropa ſepulcro,  
Thabe Thuringiacis, Raſſinck Celeberrime, Athenic  
Ora quid ad veſtros poſſint indocta triumphos  
Eſt locus, impulſu qua buccina crebra onoro,  
Quam duci niſido fecit Medicina Metallo,  
Fulcra fuiſſe ſonai Vos callidioris Hygea.

Altius inſirma nec pandam carbafa cymbe,  
Paeoni quicſ ſceptra virent veneranda ſenatus,  
Aequis Chironi junctus Podalirius armis  
Efferveſcentes icliſque repercutit annes.

Roboris ipſa ſibi teſtem legit arbitra ſati  
Diva brevis, calamūque Tus, HOFFMANNE, ſuga-  
cem

Laudibus immergens: Medico vix dignoſ Orbe  
Hoc, ait, ut noſtra referat molimina dextre,  
Extat, open certis moderari doctus habens.  
Hunc Ego cum vidi ſauſto ſub ſidere natum,  
In mea materno pavi ſolatia lacte,  
Sollicitūque capus creſcens amplexa ſavore,  
Conſilio noſtris adytis aſſueſcere feci  
Mature: ſic auctus amor virentibus annis,  
Haud, quacunque modo gremio lepidiſſima ſervo,  
Ignorare ſinit cupidant myſteria mentem.

Vitiſſima quanta meas cecidit matlata ſub arat,  
Viſceribus cuius culros inorquet acutos,  
Corpora Natura digito connexa ſtupendo  
Enucleare ſtudent, non neſcia fama loquatur,

Vidimus & ne ſtra ſpacia un vidimus Hyblā,  
Qua roſeis mixtum dumetis ſpirat ignomum,  
Mollior & tepidi violis ſavei aura Favoni;  
Nunc matrantēs niſum decerpere flores;  
Nunc calathis medicos poſitis diſponere fructus;  
Carbones aliā ſubiatis tollere plantis;  
Radiceſve levi ſolliſſe bidentie larene;  
Excipere aut pinguis ſtillantiā gummata trunco;  
Aut maſtino roris deplere vireta  
Munere, vel verno qui ſudant tempore caſis  
Suſpiribus ſucci, vitreis inferre lacenis.

Exigui ſed quidne ponderis iſta morantur?  
Ad chymicos paulum quotes deſlecto caminos,  
Segnibus hanc umbris unquam impalleſcere furnos,  
Sed modo ſub paucis multum gliſcencia prunis



Vitra, modò mediis effervescens arena  
 Inventa, ut gravidis impura donare catinis  
 Corpora, proximior fumo subodoror abortio,  
 Nunc medicamenti, dubis nunc experimenti  
 Materiam HOFFEMANNO creperis subigens favillis,  
 Ac monstrante, sibi genuinâ clave patere  
 Artis spagyrica valuas, ac nobile regnum.  
 His duam docto meritis inclarnis Orbi,  
 Et Paraceisaci tripodis corina profundâ  
 Voce Sacerdotem templi signasse silentis  
 Visa est HOFFEMANNVM, plausumq; remiserat Echo.

Cunctantes aliò sex abripit improba gressus:  
 Pugnacem vid o Leibus brachia morbis  
 Conferere, ut spoliis hinc inde redire superbum.  
 Sit furiosa lues, incerto symmate noxe  
 Ludat, & occulto prae cordia strangulet astu;  
 Fallat ut HOFFEMANNI prognostica cauta sagacis,  
 Nulla potest testis adeo reptare latbris.  
 Quos tibi bis denis Cives servaverit annis  
 Indigenas morisq; metu, vincisq; redemptos,  
 Saxonis qua miso caput celebratior effers  
 Urbibus Hala nitens, undis opulenta salinis,  
 Nec circumstrati tantummodo copia Pagi,  
 Diffusa verum etiam non unâ Leucade turba,  
 Ni vestris numerus irascendat viribus impar,  
 Enumerate, Iovem Lapidem non impia iuro,  
 Prae ceos auspiciis primordia capta benignis,  
 Iudicique comes divini provida rerum  
 Cura gerendarum variisque scientia nata  
 Casibus effluu celeri medicamina iura,  
 Nausea quæsi refugii teneris inimica palatis,  
 Pharmaca Principibus quo non vulgaria ferret  
 Invalidis, Medici subvevit honore Ducalis.

Hinc quoque nervosus HOFFEMANNVS commoda  
 scripsit

Publica sustinuit, nec adhuc ea cura quiescit.  
 Caetera si taceam, deos hoc sapit unguis,  
 Quo triplicis regni iustâ subiecta statera  
 Qualibet expendit, terris purgataque mendis,  
 Accessitque novi limâ producit adaucta.  
 Hand falso CLAVIS Medicina dicentia, taberna  
 Pagina, in futuris vario sub schemate pulcras,  
 Ignotaque prius recludens divite cistâ.

Sic, ut multa brevi complectar comate, longas  
 Ambages superans, HOFFEMANNI Gloria, Mystis  
 Parte quorâ nostris prudentior obigit atas,  
 Stamina verborum rumpam licet, ipsa revolat.  
 Dixit, & admissis se mox abscondit in aurâ.

Aspice, cui tantum datur Indulgentia facti  
 Aspicienda, Tuis cum non nisi carmine vili  
 Debita ferre queam iusti Phymiam ara cultus,  
 Sidus Apollineum, ô HOFFEMANNE, laboribus, ampli  
 Et nunc, & quondam susceptum grator honoris  
 Pondus, & ascensus, vorreo, transcendat Olympum.  
 Non opus, ut vanis, insulsu pegmate, colis  
 Hoc opus extollam, quo nunc clarifecere pergis:  
 Iudicio vix multa meo tribuenda videntur.

De methodo tamen ut nuper sensisse memento  
 Doctores memini: sic & quoracunque legenda  
 Incumbet CLAVI regio, reclusa videbit  
 Clausura, nec obscura faciem cognoscer Hygea,  
 Et multum studio se profecisse docebit!

Exacsiatissimi Operis editionem Excellent.  
 Dn. Autori gratulaturus l. m. q; scripsi

IOHANNES Burgi Urnisla-  
 viensis Silesim.





# CHARACTERES.

QUI IN PHARMACOPOEIA MEDICO-  
Chymica occurrunt.



<i>Ampbora.</i>	✠	<i>Cineres.</i>	⊕	<i>Quadratus.</i>	□
<i>Analygama.</i>	✠	<i>Cinnabaris.</i>	⊕	<i>Quinta Essentia.</i>	⊕
<i>Ana.</i>	✠	<i>Cornu Cervi.</i>	⊕	<i>Rectoria.</i>	⊕
<i>Animumm.</i>	✠	<i>Crucibulum.</i>	⊕	<i>Sal Armoniacum.</i>	⊕
<i>Aqua.</i>	⊕	<i>Cuprum.</i>	⊕	<i>Sal commune.</i>	⊕
<i>Aqua fortis.</i>	⊕	<i>O Destillare.</i>	⊕	<i>Sal Gemma.</i>	⊕
<i>Aqua Regia, Sygria.</i>	⊕	<i>Dies.</i>	⊕	<i>Sal Nitrum.</i>	⊕
<i>Arcionnis.</i>	⊕	<i>Drachma.</i>	⊕	<i>Saturnus.</i>	♄
<i>Arena.</i>	⊕	<i>Ferrum.</i>	⊕	<i>Scorpius.</i>	♏
<i>Argentum.</i>	⊕	<i>Gemini.</i>	♊	<i>Scrupulus.</i>	⊕
<i>Argentum Vivum.</i>	⊕	<i>Hora.</i>	⊕	<i>Semis.</i>	⊕
<i>Aries.</i>	♈	<i>Ignis.</i>	⊕	<i>Sextilis.</i>	⊕
<i>Armenicum.</i>	⊕	<i>Jupiter.</i>	♃	<i>Sigillare Hermetice.</i>	S.H.
<i>Auripigmentum.</i>	⊕	<i>Leo.</i>	♌	<i>Sol.</i>	⊕
<i>Aurum.</i>	⊕	<i>Libra.</i>	♎	<i>Spiritus.</i>	⊕
<i>Balneum.</i>	⊕	<i>Libra.</i>	⊕	<i>Spiritus Vini.</i>	⊕
<i>Balneum Maria, f. Maris.</i>	MB	<i>Luna.</i>	♌	<i>Scannum.</i>	⊕
<i>Balneum Vaporis, f. Roris.</i>	VB	<i>Mars.</i>	♂	<i>Stratum superstratum.</i>	S.S.S.
<i>Calx.</i>	C.	<i>Martus limatura.</i>	♂	<i>Sublimare.</i>	⊕
<i>Calx viva.</i>	⊕	<i>Mercurius.</i>	⊕	<i>Talcum.</i>	⊕
<i>Cancer.</i>	♋	<i>Mercurius sublimatus.</i>	⊕	<i>Taurus.</i>	♉
<i>Caper.</i>	♋	<i>Mercurius precipitatus.</i>	⊕	<i>Trigonus.</i>	⊕
<i>Caput mortuum.</i>	⊕	<i>Mensis.</i>	⊕	<i>Venus.</i>	♀
<i>Cinabys.</i>	⊕	<i>Nitrum.</i>	⊕	<i>Vinum.</i>	⊕
		<i>Oleum.</i>	⊕	<i>Virgo.</i>	♍
		<i>Oppositio.</i>	⊕	<i>Virid. Aris.</i>	⊕
		<i>Pisces.</i>	♓	<i>Vitriolum.</i>	⊕
		<i>Plumbum.</i>	♄	<i>Vitrum.</i>	X.X.
		<i>Pulvis.</i>	⊕	<i>Uncia.</i>	⊕
		<i>Precipitare.</i>	⊕	<i>Urina.</i>	⊕

SYNOPSIS

# SYNOPSIS PHARMACOPŒIÆ MEDICO-CHYMICÆ.

Pharmacopœia Medico-Chymica habet libros  
5. Quorum

1. *Isagoge.* Agit de Rebus medicinalibus in genere.
2. *Officina.* R. Medicamentorum Classes officinales exhibet.
3. *Mineralogia.* de Mineralibus tractat.
4. *Physiologia.* de Vegetabilibus.
5. *Zoologia.* de Animalibus.

## Liber Primus de Isagoge.

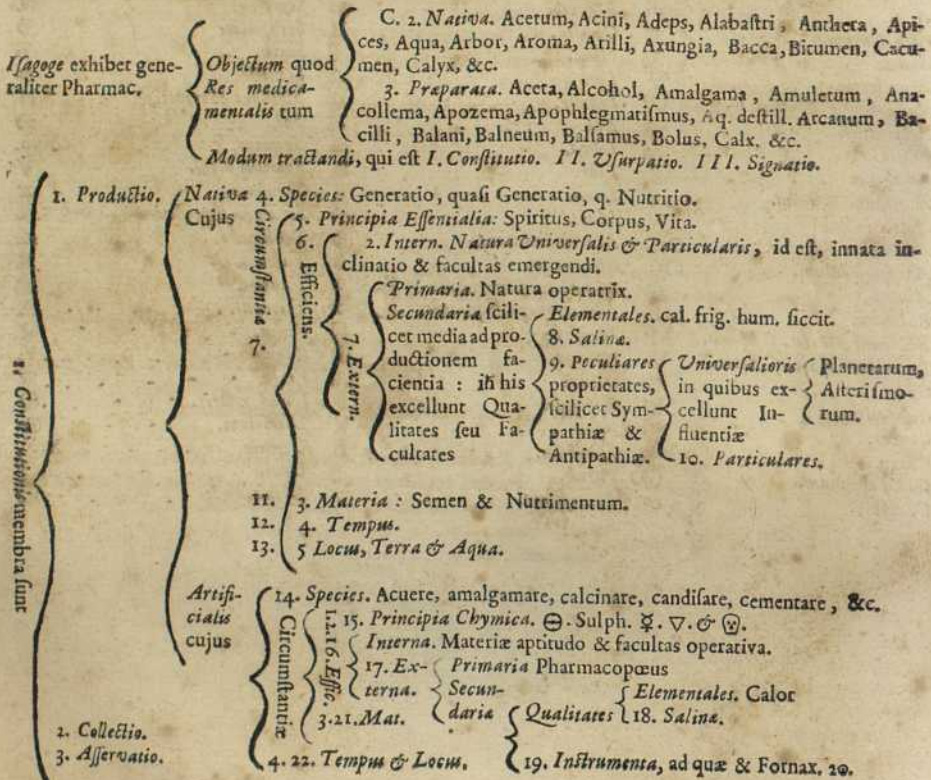

c. 24. *Tempus* sumitur à *Rei colligendæ aptitudine* & *idque ratione* } *Atatis.*  
 à *Constitutione Macroscopica secundum* } *Turgescentiæ periodicæ.*  
 2. *Collectio-* } *Qualitates Elementares, sic* 1. Moderatè frigidum & siccum: serenura.  
*nis. c. 23.* } *optimum colligendi tempus.* 2. Balsamicum.  
 } 3. Lunæ decrefcentis.  
 } 4. Matutinum.  
 } 5. Autumnale.  
 } *Insuper, sic* 1. Fortificatum fortitudinibus Planetæ  
 } *optimum collig. tempus. c. 25.* } *sympatici vel hujus amici Ois aut*  
 } 2. Fortific. fortitudine signi Zodiaci, quod præest membro medicando.

*Modus colligendi qui* } *Tractio sursum deorsumve.*  
 } *Situs colligentis ad Meridiem, Orientem, Septentrionem, &c. c. 26.*

3. *Asservationis. c. 27.* } *Tempus sumitur à Duratione: Hinc res ne ultra terminum durationis afferrentur.*  
 } *Locus qui* } *in genere* } *Domicilii* } *eligatur purus, sublimis, siccus, pervius, spectans Sep-*  
 } *c. 28.* } *ratione* } *Conclavis.* } *tentrionem vel Meridiem, &c.*  
 } *in specie* } *ratione vaforum.* } *Hæc adhibentor pro rei exigentia, ut faciant ad rei*  
 } *integritatem tuendam.*  
 } *Modus adapt. c. 29.* } *Hinc Res asservatur ut corruptio quantum potest arceatur.*

II. *Usurpationis c. 30. circumstantiæ sunt,* } *Vires. Sic Medic. est Astringens. Adur. Alexiter. &c.*  
 } *Modus* } *Intern. Fit potando, lingendo, masticando, deglutendo.*  
 } *Uendi* } *Extern. Fit inungendo, emplasando, catapl. irrigando, lavando vel simplici*  
 } *c. 31.* } *impositione fovendo.*  
 } *Formula.* } *Intern.* } *Liquidiores, Apoz. Emuls. infus. Iulap. Potiones.*  
 } *c. 32.* } } *Paulo crassiores: Syrupi. Eclegm. Elect. Boli.*  
 } } *Solidiores, Troch. Pulv. Rotul. Morful. Pilulæ, &c.*  
 } *Extern.* } *Liquid. ∇. 80. Epith. Clyster.*  
 } } *Crass. Linimenta (Balsami) Unguenta.*  
 } } *Durior. Cerota. Empl. catapl. sacculi, &c.*  
 } *Dof. s. Alterantium.*  
 } *c. 33. l. Purgantium.*

III. *Signationis. c. 54.* } *Fontes scil. { Inherentia } eaque con-*  
 } { *Antecedent.* } *siderata.*  
 } { *Consequent.* } *Simpli-*  
 } } *citer & sunt* } *Qualitates sensibiles, & Figura.*  
 } } } *Inhar. { Atas.*  
 } } } *Sexus c. 35.*  
 } } } *Antec. 1. Agens. 2. Object. 3. Actio. 4. Locus. 5.*  
 } } } *Tempus. c. 36.*  
 } } } *Conseq. 1. Nom. 2. Testimon. 3. Effect. s. Actio-*  
 } } } *nes. Experientia. c. 37.*  
 } } } *Comparativè & est Similitudo rerum.*  
 } *Applicatio* } *Bonitatem. Hinc Res bonæ censentur quarum sapor, odor, color, crassities,*  
 } *cap. 38. ad* } *tenuitas, soliditas, durities, mollities, gravitas, levitas, &c. sin. sese habent: qua-*  
 } *investig.* } *rumque productio, collectio, asservatio rite peracta est.*  
 } *Ref. Medic.* } *Vires. { Manifestiores. c. 39.*  
 } } *Occultiores. c. 40.*

# LIBER SECUNDUS DE OFFICINA.

*Officinalia sunt tum Nativa, tum Preparata.*

## NATIVA SVNT.

- |                     |   |                            |   |                       |
|---------------------|---|----------------------------|---|-----------------------|
| 1. Mineral.         | } | 2. Terra.                  |   |                       |
|                     |   | 3. Aqua.                   |   |                       |
|                     |   | 4. Lapides.                |   |                       |
|                     |   | 5. Metalla.                |   |                       |
|                     |   | 6. Salia.                  |   |                       |
|                     |   | 7. Sulphurea.              |   |                       |
|                     |   | 8. Aromata.                |   |                       |
|                     |   | 9. Corices.                |   |                       |
|                     |   | 10. Flores.                |   |                       |
|                     |   | 11. Folia s. Herba.        |   |                       |
|                     |   | 12. Fructus.               |   |                       |
|                     |   | 13. Fungi.                 |   |                       |
|                     |   | 2. Vegetabil.              | } | 14. Ligna & Visca.    |
| 15. Radices.        |   |                            |   |                       |
| 16. Semina.         |   |                            |   |                       |
| 17. Succo.          |   |                            |   |                       |
| 18. Olea & Balsama. |   |                            |   |                       |
| 19. Resina.         |   |                            |   |                       |
| 20. Gummi-Resina.   |   |                            |   |                       |
| 21. Gummata.        |   |                            |   |                       |
| 3. Animal.          | } |                            |   | 22. Animalia Integra. |
|                     |   |                            |   | 23. Partes carnosae.  |
|                     |   | 24. Membranosae.           |   |                       |
|                     |   | 25. Cornua.                |   |                       |
|                     |   | 26. Ossa.                  |   |                       |
|                     |   | 27. Crustacea s. Testacea. |   |                       |
|                     |   | 28. Lapilli.               |   |                       |
|                     |   | 29. Lac & Serum.           |   |                       |
|                     |   | 30. Fella.                 |   |                       |
|                     |   | 31. Medulla.               |   |                       |
|                     |   | 32. Pinguedines.           |   |                       |
|                     |   | 33. Sanguis.               |   |                       |
|                     |   | 34. Seva.                  |   |                       |
|                     |   | 35. Stercora & Urinae.     |   |                       |
|                     |   | 36. Ungues & coagula.      |   |                       |

## PREPARATA.

37. *Aceta.* 1. Agrestin. 2. Alexicac. 3. Bezoardic. 4. *hnd.* 5. Confortans. 6. *Febrifugum.* 5. Prophylactic. pro. rabidi canis morfu. 6. Rutac.

*Simplic.*

*Compos. Contra Abortum.* 1. Anhalc. *Anglica composita.* 2. Apertiv. 3. 4. Apoplect. *alia.* 5. Asthmatic. 6. Bezoardic. *alia D. Charaz.* *alia Londin.* 7. Carbunculi. 8. ad Catarrhos. 9. Carminativ. *Aqua seu Spirit. Castorei.* 10. 11. Cephal. *Castro.* 12. Ophthal. 13. Cord. H. S. 14. Frig. ejusd. 15. Restaur. P. de Spina. 16. 17. 18. Cosmctic. *Cosmetica Columborum alia.* 19. Damascen. 20. 21. Diuetic. *Alia D. d' Aquin.* *alia D. Charaz.* *Epidemia Londinensis.* 22. Antidyenter. 23. Febrif. *Febrifuga ad Quar. anarior.* 24. ad gutturi affec. 25. 26. Anti-hect. 27. 28. Hyster. *Hysterica alia.* 29. Imperial. *Inglandium composita.* 30. Lavend. *Aqua seu Spiritus Lavendula compositus.* *Laxativa efficax.* *Linacum magistr.* *Aqua & Spiritus Lumbricorum magistralis.* 31. Magnanimit. *Mirabilis Maria.* 32. Nephrit. *Antinephritica correcta.* *Odorata egregia.* *Ophthalmica.* *Antiparalytica.* *Papaveris composita.* 33. Philosph. 34. 35. Pectoral. 36. Picar. *ad sedandos dolores Podagricos.* *Petasisidis composita.* *Paeonia composita.* *Raphani composita.* 37. Salv. 38. Antiscorb. *Scordii composita.* *Doctoris Stephani.* 39. Anti-Isalm. 40. plenec. 41. contra Terror. 42. 43. Theriacal. *alia ex D. Charaz.* *Theriacalis.* *Cordialis.* *Bezoardic alia.* *Theriacalis Sudorifera.* *alia Londinensis.* *Protheriacalis.* *Terebinthina.* 44. de Trib. 45. Trifant. 46. 47. *Vitæ Mulier.* *Vitæ regia.* *Vitæ Hibernis popularis.* 48. Virtutum. 49. 50. Vomitiva.

38. *Aqua still.*

39. *Aq. mixt.* 1. 2. 3. 4. 5. 6. *Ophthalmic. alia D. d' Aquin.* *alia è floribus Cichorii.* *alia D. Willis.* 7. *Perlar.* 8. *Lac. virg.* 9. *Caultica.* 10. 11. *Antipodagr.* *Stypica D. la Favenn.* *alia ejusdem.* *alia D. l'Emery.* *alia D. Weber.*

40. Balsami odorifer. 1. 2. Apoplect. 3. Bezo. pe-  
stil. Vulnerarius, alius. Hypnoticus. Pro Puerulis den-  
titionibus. Stomachicus. Uterinus, pro manibus. Bal-  
samina. Lucatelli. Polychrestus. Vulnerarius a-  
lius.

41. Balsam. destill. 1. 2. B. vitæ 3. nervinus. 4.  
Anti-arthritic. alius. 5. Antiparalitic. 6. Muneme  
Cephalic. 7. Saponis.

42. Boli.

43. Calces.

44. Cataplasma. 1. Resolut. 2. cont. Cruorem. 3.  
Laxat. 4. de nido hirund. 5. Antifebril. 6. Anacollem.  
front. 7. Sinapism. 8. vesicator. Cataplasma ad En-  
terocœcem ad Carbunculos, pro Canis rabidi mor-  
su.

45. Clysteres.

46. Condit.

47. Confection.

48. Conseru.

49. Decoct. 1. Alterans. 2. Gale. 3. Epatic. 4. E-  
patis vituli. 5. Hyster. 6. Majal. 7. Purgans. 8. Sple-  
nis bovis. Laxativum. Decoctum Traumaticum Lon-  
din. Vulnerarium Quercetani.

50. Ecloga. sive Loboch. 1. de Cassia. 2. Passula-  
tum.

Alter. 1. Pseudo-acori. 2. alexiph. 3.  
de Cicon. 4. de alio. Electuarium seu  
Anidorus analeptica. 5. Camphor. 6.  
7. Chalyb. 8. Cortob. 9. Cordial. 10.  
de Croco. 11. Diaphoret. 12. Hyster.  
13. Orvietan. 14. Nucum. 15. contra  
Phthysin. pro Phthysi incipiente. Pe-  
lorale. 16. Podagric. 17. Regum. 18.  
Scorbutic. Diascordium Fr. Sylvii.  
Diaspermaion. Theriaca Londinen-  
sis.

Purg. 1. Dialar. Fetn. 2. Gale. 3. de  
Tamaind. de Cassia. Cholagogum Fr.  
Sylvii. Hydragogum ejusdem.

52. Elyxir. 1. Alliat. 2. Citti. 3. Camphoræ. Ce-  
phalicum. 4. Hyster. & Ant-epilept. Aliud Hoffm.  
5. 6. 7. Antepilept. 8. Pestilential. Anihypochon-  
driacum, Splenicum, Hepaticum, Antiscorbuticum.  
9. Nephritic. Aliud. 10. Proprietat. 11. Syncoptic.  
12. Uterin. Aliud Hoffm. 13. 14. Vitæ. Uterinum  
aliud.

53. Emplastr. 1. Arthrit. aliud Regis Casimiri,  
aliud cuiusdam Regis Danie, aliud. Carminans Fr.  
Sylvii. Casaris Londin. Catagnaticum Londin. 2. Ce-  
phal. de Cinnabari Londin. e Creta Londin. e Cymino  
Londin. Emplastrum Flos Unguentorum dictum Lon-  
din. 3. Diaphor. 4. Febtif. 5. ad Fontic. ad Ganglia,  
aliud ad idem. 6. Gummat. 7. ad Hern. contra Hern-  
iam Carnosam. 8. Magnetic. de Marcastia. Mira-  
culosum.  $\mu\alpha\tau\rho\sigma\phi\omega\tau\alpha\tau\iota\kappa\omicron\varsigma$  Londin. 9. Mundificat. 10.  
(Notimberg.) 11. Oppodel. ad equini pedis pun-  
tionem. Sine pari Londin. de Sandyce Londin. 12.  
Saturn. ad Scrophulas. Sicyonium Londin. 13. ad  
Scyrrh. 14. 15. Splen. de Cicuta Splenicum alterius  
compositionis cum cerat.  $\xi\sigma\phi\alpha\tau\iota\kappa\omicron\varsigma$  Londin. 16. Sti-  
etic. 17. Dialuphul. 18. de Tacamahac. 19. ad Tophos.  
20. vesicator. 21. Dropac.

54. Emulsion. Antiepileptica. Purgans. Antipleu-  
ritica, expellens in Variolis. Diuretica & Nephritica.  
Hypnotica in febris ardentibus ad Gonorrhæam.  
Externa in dolore capitis.

55. Errhina. 1. Cætonis. 2. Montan. 3. Clossæi.

4. de Spina.

56. Epithemata. 1. Cordial. 2. Epatic. 3. Febrile.  
in dolore capitis, ad Hemorrhagias. Cordiale calidum.  
Sacculus ad pulsus. Epithema in Mensibus immodi-  
cis.

Alterant. 1. Bezoard. 2. Chalybear.  
Compendiosus Hoffm. Antifebrile  
Zwelf. 3. Hyster. 4. Matriac. Ex-  
tractum Opiatum Langelotii. 5. 6. Pe-  
stilent. 7. Pulmon. 8. Satyrii. 9. The-  
riaca. 10. Ther. benedict. 11. Ther.  
cœlest. 12. Uterin.

57. Extract.

Purgant. 1. Benedict. 2. 3. 4. Col-  
chica. 5. 6. Panchymag. Extractum seu  
Chylisma Catholicum & Holagogum  
Rolf. Hellebori seu Arcanum Hellebori  
purgans Fabri.

58. Farina.

59. Fecula.

60. Flores.

61. Gargarismi. Diaclysinata. Dentificia.

62. Gelatina. Cydoniorum seu Diacydonium pellu-  
cidum purgans. Zwelf.

63. Infusiones. 1. Vina. 2. arthrit. 3. Cephalico-  
splenet. 4. matriacale. 5. purgans. 6. Sanctum. Hip-  
pocrat. claret. laxat. 8. Hippocrat. Gale. Aloëticum  
Prophylacticum Diemerbroeckii. Chalybeatum Don-  
zelli. Hippocratic. Laxativ. Zwelf.

64. Iulebi. Moreti. 1. pro ditioribus, 2. pro paupe-  
ribus.

65. Lapides. 1. Corrosiv. 2. Oculis. 3. 4. 5. 6. fa-  
lutis. 7. Mirabilis. 8. rubeus.

66. Liquores. Liquor lithonipticus & ad ulce-  
ra.

67. Magisteria.

68. Masticatoria.

69. Morselli. 1. de Citro. (de Confect. Alckerm.)  
2. Pectoral. 3. Diacryd. lax. 4. Mechoac. Rotulæ. pec-  
toral. 2. Infantul. lax. Tabelle Cachectica D. d. Aquin.  
Cardiaca, de Croco maris simpl. alia, 1. de Croco  
maris composita. Diuretica, ad Gonorrhæam sisten-  
dam, ad Herniam. Magnanimitatis, Stomachica, con-  
tra Vermes.

70. Olea stillat.

71. Olea express.

72. Olea cocta. 1. Simplicia. 2. Composita. Bene-  
dictum Londin. Castellorum Londin. Excessense Lon-  
din. 1. Febrifugum. Hirundinum Londin. 2. 3. Hy-  
perici Compos. Hyperici facilius Londin. Nicodemi  
Londin. 4. Antipeptilential. Antipleuriticum Petri à  
Castro. 5. Purgans compos. Purgans aliud Zwelferi,  
contra Surditatem.

Alterant. 1. Diaphoret. 2. Diuret.  
3. Antiepilept. 4. Febril. ad sisten-  
dam Gonorrhæam. (Hyster. D. Horst.)  
5. Narcot. 6. de Styr. f. Laud. pecto-  
ral. de Terebinthina cocta, de Tere-  
binthina ad Gonorrhæam virulentam  
Zwelferi. 7. Cont. Tuss.

Purgant. Diambre Londin. 1. de  
Ammon. 2. Arthrit. Bened. e Duobus  
Londin. Cachectica. 3. Cholag.  
pro Colico morbo D. d. Aquin. 4. 5. de  
Elula. 6. de Euphorb. 7. 8. 9. Febril.  
10. (Glassii) Gummos. de Gutta  
Gamandra Londin. 11. Hydrot. (Hy-  
stericæ Hostii.) Hysterica alia.

73. Pilula.

12. Iliac. 13. de Ladano. 14. Maro-  
coft. 15. Matrical. *Mari Londinenf.*  
*ad Memoriam Velfchii. Mercuria-*  
*les. Mefmerica D. d' Aquin. ad Pal-*  
*idos Virginum colores.* 16. Panchy-  
mag. [Papales] 17. Peftilential. *Anti-*  
*peftilentialia Diemerbræckii.* 18.  
Anti-podagric. 19. Polychreft. 20.  
de Sagap. 21. (finc cura Web.) de  
Succin. 22. 23. 24. Tartarea. (Wei-  
belii.)

74. *Potiones.* 1. 2. Purgant. 3. 4. Sudorif. 5. 6.  
Vulnecar.

75. *Poma Ambra.* 1. 2. 3. 4.

76. *Preparata.*

77. *Pulv. & Spec.*

*Alter.* 1. Alexiter. *Alius Pau-*  
*li Barbette. Ari compof. Londin.*  
*Alexiterius alius Hoffm.* 2. 3.  
Bezoard. *Alius ex D. Charaz.*  
4. Cachect. 5. Cathæret. pro  
offibus granorum *Chermes Lon-*  
*din. è Chelis cancror. Londin.*  
6. de Cypr. 7. Dentif. 8. Con-  
tra defl. 9. Dyfenter. 10. 11. 12.  
Anti-epilept. *Alii pulveres Epi-*  
*leptici Hoffm. alius D. Charaz.*  
13. Febril. *Alius.* 14. Fortis. 15.  
Groffus ad Hemorrhagiam fi-  
ftendam *Herrodi.* 16. Hepatic.  
17. Hyfter. *alius. Iovialis Hy-*  
*ftericus, contra Hernias.* 18. Ne-  
phrit. *Nephriticus alius, ad dif-*  
*ficilem Partum, ad fedunda tor-*  
*mina pofl Partum. Antififtus*  
*fau contra Rabiem Londin. Sa-*  
*ccifraga compof. Londin. Sarco-*  
*ticus, contra Scrumas.* 19. Speri-  
tiolæ. 20. Stomach. 21. Tri-  
theim. *contra Vermes, ad im-*  
*plendas Cadaverum condiendo-*  
*rum cavitates, ad loricanda Ca-*  
*davera condienda, tela cerata*  
*aromatica pro obvolvendo Ca-*  
*davere.* 22. Spec. Cephal. 23.  
Diacubeb. 24. Sal. philof. 25.  
26. Sacerd.

*Purg.* 1. Atthetic. 2. Cholag.  
3. Cornach. *Febrifigus Riverii*  
*ex Rofinc. alius è D. Charaz.*  
4. Melang. 5. Panchym. 6. Pal-  
lav. 7. 8. Phlegmag. 9. Sternut.  
10. 11. Caput robor.

78. *Sacculi.* 1. Stomach. 2. Cordial. 3. Nephri-  
tic. 4. Cephalic.

79. *Salia.* 1. Alkali. 2. ☉ Alembrot. 3. Anatron.  
4. Borrax. *Cachellicum Chalybeatum. Diureticum.*  
*Navigantium.*

80. *Sapo.* 1. Sapo mochatatus. 2. Alius ad impe-  
tig.

81. *Spiritus.* 1. Minerales. 2. Vegetabiles. 3. A-  
nimales. (qui minus ufitati.) 1. Spiritus Antapo-  
plecticus. *Carminativus Sylvii. Cordialis-Balfami-*  
*cus Rofinc. Cordis Cervi compof. dulcis Mercurii*  
*Donz. li.* 2. Nephritic. *Analepticus Rofinc. Polychre-*  
*ftus. Uterinus.*

82. *Succi.* 1. Liquidii. 2. Infpiffati. Huc Rob. &  
*Medulla fimplicia.*

83. *Suppofitor.* Pefli.

*Alterant.* Syr. de Agno cafto  
*Londin. de Ammoniaco Londin.*  
1. Syr. anif. *Afhmaticus Zwoel-*  
*feri. Bezoaricus Donzelli. Bo-*  
*tryos Londin. (Catharral. c.*  
*Thec.)* 2. antepil. 3. de Artem.  
4. Cardiac. 5. de Eryfim. (Syr.  
*vel potius Lulepus Gemmarum Duc-*  
*cis Heurys.)* 6. Antih. &  
*Lientericus D. d' Aquin. Meliffa,*  
*phylli Londin. Anticephriticum*  
*D. d' Aquin. 7. (Maltich.)* 8.  
Nicot. 9. de Pede Cari. *de Pæo-*  
*nia compof. Londin. Antifcorbu-*  
*ticus D. d' Aquin. Stomachalis*  
*Donzelli, de Terebinthina eju-*  
*dem.* 10. De Teftudin.

*Purgant.* 1. Helleb. min. 2.  
Cholag. 3. Vomit. 4. Oxyf. vom-  
mit. (de liga. laxat.) *Chalybea-*  
*tus aperiens carbariticus D. d' A-*  
*quin. Hydragogus ejuſdem. Ro-*  
*farum folutivus aureus chymicè*  
*preparatus Donzelli. Rob. de Spi-*  
*na Cervina Zwoelferi.*

84. *Syrup, Mella.*  
Rob.

85. *Tinctura.* 1. E mineral. 2. Et vegetab. 3. Ex a-  
nimalibus. (Anodyn. Bezoartica.)

86. *Trochifci.*

*Alter.* 1. Alexit. 2. 3. Pro fumo. *Hy-*  
*fterici Londin. Caustici D. Charaz. O-*  
*dorati vel Avicula Cypræ ejuſdem.*  
*Alii ejuſdem. Alii nobiliteres ejuſdem.*  
4. Moſchard. 5. Peftoral. 6. Propy-  
laftici. 7. Candel. fumal. 8. Bacul.  
pro fornace. Huc collyria.

*Purg.*

87. *Balf.* 1. Balfamina. 2. Hiſp. 3. Hyfter. 4. Mi-  
rabil. 5. Uter. 6. 7. 8. 9. 10. Vulner. 11. *Linim. de H.*  
12. H. compof. de Amiant. *Linimentum Hamorrhoi-*  
*dale, ad Herpetes. Iſchiadicum, ad variorum cicat-*  
*trices prohibendas, ad arcendum vomitum. Somni-*  
*ferum, Unguentum Acepni Meifneri. Aſtringens*  
*Londin. Amarum Londin. ad Ambuſta D. Charaz.*  
*Aliud ejuſdem.* 13. Dentif. 14. Erthin. 15. 16. C. C.  
Anodyn. 17. Butyrac. *Catapora Londin.* 18. Car-  
diac. 19. 20. Cordial. *Enulatum Londin. Enulatum*  
*cum Mercurio Londin. Narcotic. Neuriticum Pro-*  
*tenii.* 22. Ophthalm. *Ophthalmicum Willii. Aliud D.*  
*Charaz. de Oxytapho Londin.* 23. Ad pernio. *ad*  
*Capiendos Piſces. Rutaceum Londin.* 24. Contr. ſca-  
biem. *Splanchnicum Londin. Aliud Magiſtrale Lon-*  
*din.* 25. Somnif. 26. Splenet. *Stipticum D. Charaz,*  
*è Succis Londin. è Succis aperitivis Londin.* 27. Sym-  
path. 28. Terebinth. *Valentia Scabioſe celebre apud*  
*Chirurgos Anglos Unguentum Londin. Tapſi valentia*  
*Londin. Tapſinet. Londin. Unguentum viride D. Cha-*  
*raz.*

# LIBER TERTIUS. DE MINERALOGIA.

*Mineralia medicinalia sunt I. Terræ. II. Aquæ. III. Lapides. IV. Mercurialia. V. Salina. VI. Sulphurea.*

I. (Cap. 1. 2.) **TERRIS** competit. 1. *Lotio.* 2. *Preparatio.* 3. *Præcipitatio.* 4. *Destillatio.* Hinc officinalis.

1. *Terra sigillat.* { *Nativa species, Hæc.* 1. *Terr. Turcica.* 2. *Melitea.* 3. *Germanica scilicet Lignicentis, Strigenfis, Labacensis.*  
*Præpar.* Quæ 1. *Terr. sigill. præparat.* 2. *Magist.* 3. *—, simplex.* 4. *cum Vino.* 5. *Alcalifatus.* 6. *Ol. Strig.* 7. *Trochisci.*

2. *Boli.* { *Nat.* 1. *Bolus Armen.* ver. 2. *Germanic.*  
*Pr. Bol. præparat.* 2. *Magist.*  
Hinc 3. *Creta.* 4. *Ter. Iapon.* *Varia præpar.* *Terra Iapon.* f. *Catechu in forma solida Liquida & Media.* *Lac Lunæ.* 5. *Marga.* 6. *Ochra.* 7. *Rubrica.* 8. *Tri-pols.*

II. (c. 3.) **AQVIS:** Purificatio. 2. Destillatio. 3. Inpissatio. Hinc

1. *Aquarum simplic.* { *N.* 1.  $\nabla$ . font. 2. *Puteal.* 3. *Fluvial.* 4. *Palustr.* 5. *Pluv.* 6. *Nivca.* 7. *Ros. in spec. Majalis.*  
*P.* 1.  $\nabla$  destillat. 2. *Essentia.* 3. *Salif.*

2. *Aquæ minerales.*  
III. (c. 4.) **LAPIDIBVS** 1. Pulverificatio. 2. Calcinatio. 3. Solutio. 4. Liguatio. 5. Volatilificatio. 6. Syrupificatio.

Hinc 1. *Gemmæ præparat.* 2.  $\ominus$  3. *Magist.* 4. *Ol. f. liquor.* 5. *Tinctura f. Eff.* 6. *Ol. destillat.* 7. *Extract.* 8. *Syrup.*

(c. 5.) Hinc usuales *Gemmæ*, videlicet.

1. *Chrysolithus.*
2. *Granat.* 1. *Præpar.* 2. *Magist.*
3. *Hyacinth.* 1. *Præpar.* 2. *Sal. & Magist.* (*Iaspis.*)
4. *Lap. Nephriticus.* *Præp.* 1. *Magisterium.* 2. *Liquor.*
5. *Rubin.* *Præpar.* *Tinctura.*
6. *Sapphirus.* 1. *Præpar.* 2. *Sal.* 3. *Liquor.* 4. *Eff. f. Tinctura.*
7. *Sard.* *Præpar.*
8. *Smaragd.* 1. *Præpar.* 2.  $\ominus$  & *Tinct.*

(c. 6.) *Corall.* { *N.* 1. *Rubr.* 2. *Alb.*  
*P.* 1. *Præpar.* 2. *Pulv.*  $\ominus$ -*lat.* 3. 4.  $\ominus$ .  
5. *Magist.* 6. *Ol. f. Liq.* 7. *Eff. f. Tinct.* (No. 14.) 8. *Flores.* 9. *Spiritus. f. olea.* (N. 4.) 10. *Syrup.*

(c. 7.) *Margarit.* *præpar.* 1. *Ext.* 2. *Sal.* 3. *Mag.* (N. 3.) 4. *Ol. f. liquor.* 5. *Eff. f. Tinct.* (3.) 5. *Flor.* 6. *Spir.*

(c. 8.) **LAPIDES MINVS PRETIOSI.** videlicet.

1. *Asites.* *Præparationes varia Lapidis Asitis.*
2. *Alabastrites.* in *Ung. Alabastrino.*
3. *Amianth.* p. 1. *Ung. Citrin.* 2. *Liniment. ad Tin.*
4. *Lap. Armenus.* p. 1. *Lap. totus.* 2. *pilul. de L. A.* 3. *Magist.*  
*Barrachites Bufonius.*
5. *L. Calcarius.* p. 1. *calx viva.* 2. *c. lota.* 3. *Lixivium.* 4. *Spir.* 5. *Spir. alcalifat.*
6. *L. Calaminar.* p. *emplastr.* è *lap. calam. Oleum.*
7. *Crystall.* p. 1. *Crystall. præparat.* 2.  $\ominus$  3. *Mag.*
4. *Ol. p. d.* 5. *Elix.* 6. *Essent.* 7. *Cremor.* [*Lapis fulminaris.* 219.]
8. *Hematit.* p. *Hæm. præparat.* *Præparationes alia varia Hemar.*
9. *L. Indaic.* p. 1. *L. Ind. præparat.* 2.  $\ominus$  3. *Mag.*
4. *Ol. p. d.*
10. *L. Lazuli.* 1. *L. Laz. totus.* 2. *Mag.* 3. *Elixyr.* 4. *Ol. f. Liq.* 5. *Essent. f. Extr.* (*Lingua serpentina Glossopetra* 219.) (*Lapis Lipis.*)
11. *L. Lyncei.*
12. *Magnes.* p. *Ung. magnetic.*
13. *Marmor & Ophites.*  
*Melachites seu Pavonius.*
14. *Ostiocolla.* PP. *Ostioc. ppt.*  
*Phosphorus f. Luciferus.*
15. *Pumex.* P. *Pumex ustus.*
16. *L. Specularis.* P. *calx & liquor.*
17. *Silex.* P. 1.  $\ominus$  2. *Ol. p. d.* 3. *Cremor.*
18. *L. Spongia.* P. *Sal.*  
*Stellaris f. Astroites.*
19. *Talcum.* P. 1. *Ol. dest.* 2. *Ol. camphoræ tât.*
- cat. 3. *Liq.* 4. *Tinct.*
20. *Unicornu fossile.*

IV. *Mercurialia sunt.* 1. *Metalla.* 2. *Metallisissima.* 3. *Metallica Excrementa.*



- 1. Aurum.** (c. 9.)
- 1. *Purg.* 1. Per calc. 2. Per Fusion. cum  $\text{S}$  vel  $\text{F}$ . 3. Per Cem.
  - 2. *Calcinat.* 1. Per immerf. unde  $\text{O}$  sclop. & diaph. 2. Vapor. 3.  $\text{aaa}$ . 4. Cement. 5. *Reverb.*
  - 3. *Volatilifar.* unde  $\text{O}$  spiritualis.
  - 4. *Extrah.* unde  $\text{O}$  spiritualis.
  - 5. *Sublimat.* unde Flor.  $\text{Ois}$ .
  - 6. *Salificat.* unde  $\text{O}$ .  $\text{Ois}$  (No. 3.) ( $\text{O}$ lum  $\text{O}$  seu Leo Virid.)
  - 7. *Mercurific.* unde  $\text{Z}$ .
- 2. Argent.** (c. 10.)
- 1. *Purgat.* 1. Per calc. 2. Per Fus. c.  $\text{F}$ . 3. Per  $\text{O}$ .
  - 2. *Calcinat.* 1. Immerf. 2. Per  $\text{aaa}$ . 3. *Reverb.*
  - 3. *Extrah.* f. solut. unde  $\text{Cæ}$  potab. & Tinct. (No. 5.)
  - 4. *Salificat.*  $\text{O}$ .
  - 1. *Purgat.* unde Chalybs.
  - 2. *Calcin.* 1. *Reverb.*  $\text{Croc.}$   $\text{O}$  obstr.
  - 2. *Fuf.* Cr.  $\text{O}$  aper. 3. Cem.  $\text{O}$ -m. 4. Immerf. unde Crystall. 5. Vapor. 6. Illini.
  - 3. *Volatilif.* ac destill. unde 1.  $\nabla$   $\text{O}$  2. Spir. 3. Ol. alb. 4. Rubr. 5. Ol. Sulphur.
  - 6.  $\text{O}$  Pract. 7.  $\text{O}$ -i  $\text{Ois}$  destill.
  - 4. *Extrah.* unde Tinct. (No. 14.)
  - 5. *Sublimat.* Hinc Flores (No. 2.)
  - 6. *Salific.*  $\text{O}$  vel  $\text{O}$ -m (No. 6.)
  - 7. *Liquat.*
  - 1. *Purific.*
  - 2. *Calcin.* 1. *Reverb.* 2. Immerf. 3. Vapor. 4. Illinit. 5. Cement. (e quibus singulis  $\text{Croc.}$   $\text{Z}$  is.
  - 3. *Destillat.*
  - 4. *Extrah.* unde Tinct. (No. 4.)
  - 5. *Salif.* unde  $\text{O}$ . (No. 3.)
  - 6. *Sublimat.*
  - 1. *Purgat.*
  - 2. *Calcin.* 1. Inciner. 2. *Reverb.* (unde Minium) 3. Cement. (in  $\text{F}$  usto.)
  - 4. Immerf. (1. Sacchar. f.  $\text{O}$   $\text{F}$ . 2. Mag. 3. Lac.  $\text{Hi}$ ) 5. Vaporos. unde cerula.
  - 3. *Destill.* unde 1. Sp. ardens. 2. Ol. flav. 3. Rub. 4. Bals.
  - 4. *Sublimat.*
  - 5. *Extrah.* unde 1. Sulph. 2. 3. 4. 5. 6. 7. 8. 9. Tinctur.
  - 6. *Mercurific.* unde  $\text{Z}$   $\text{Hi}$  1. 2. 3. 4.
  - 7. *Salific.* unde  $\text{O}$  verum.
  - 8. Huc *Liquatio*.
  - 1. *Purgat.* (crystallifex minera  $\text{Z}$ .)
  - 2. *Calcin.* 1. Incin. 2. Rev. 3. Imm. unde  $\text{O}$  & Mag. 4. Vapor.
  - 3. *Destillat.* unde 1.  $\text{Z}$ . Diaphoreticus. 2. Sulph. seu ol. 3. Gummi. 4. Sulph. rub.  $\text{Z}$ . 5.  $\text{O}$  6. Crystall.
  - 4. *Sublimat.* unde Flores f.  $\text{Z}$  depuratus.
  - 5. *Extrah.* unde Tinct.
  - 6. *Salificat.* unde  $\text{O}$  verum.
  - 7. *Mercurif.*
- 3. Ferr.** (c. 11.)
- 1. *Purgat.* 1. Per calc. 2. Per Fus. c.  $\text{F}$ . 3. Per  $\text{O}$ .
  - 2. *Calcinat.* 1. Immerf. 2. Per  $\text{aaa}$ . 3. *Reverb.*
  - 3. *Extrah.* f. solut. unde  $\text{Cæ}$  potab. & Tinct. (No. 5.)
  - 4. *Salificat.*  $\text{O}$ .
  - 1. *Purgat.* unde Chalybs.
  - 2. *Calcin.* 1. *Reverb.*  $\text{Croc.}$   $\text{O}$  obstr.
  - 2. *Fuf.* Cr.  $\text{O}$  aper. 3. Cem.  $\text{O}$ -m. 4. Immerf. unde Crystall. 5. Vapor. 6. Illini.
  - 3. *Volatilif.* ac destill. unde 1.  $\nabla$   $\text{O}$  2. Spir. 3. Ol. alb. 4. Rubr. 5. Ol. Sulphur.
  - 6.  $\text{O}$  Pract. 7.  $\text{O}$ -i  $\text{Ois}$  destill.
  - 4. *Extrah.* unde Tinct. (No. 14.)
  - 5. *Sublimat.* Hinc Flores (No. 2.)
  - 6. *Salific.*  $\text{O}$  vel  $\text{O}$ -m (No. 6.)
  - 7. *Liquat.*
  - 1. *Purific.*
  - 2. *Calcin.* 1. *Reverb.* 2. Immerf. 3. Vapor. 4. Illinit. 5. Cement. (e quibus singulis  $\text{Croc.}$   $\text{Z}$  is.
  - 3. *Destillat.*
  - 4. *Extrah.* unde Tinct. (No. 4.)
  - 5. *Salif.* unde  $\text{O}$ . (No. 3.)
  - 6. *Sublimat.*
  - 1. *Purgat.*
  - 2. *Calcin.* 1. Inciner. 2. *Reverb.* (unde Minium) 3. Cement. (in  $\text{F}$  usto.)
  - 4. Immerf. (1. Sacchar. f.  $\text{O}$   $\text{F}$ . 2. Mag. 3. Lac.  $\text{Hi}$ ) 5. Vaporos. unde cerula.
  - 3. *Destill.* unde 1. Sp. ardens. 2. Ol. flav. 3. Rub. 4. Bals.
  - 4. *Sublimat.*
  - 5. *Extrah.* unde 1. Sulph. 2. 3. 4. 5. 6. 7. 8. 9. Tinctur.
  - 6. *Mercurific.* unde  $\text{Z}$   $\text{Hi}$  1. 2. 3. 4.
  - 7. *Salific.* unde  $\text{O}$  verum.
  - 8. Huc *Liquatio*.
  - 1. *Purgat.* (crystallifex minera  $\text{Z}$ .)
  - 2. *Calcin.* 1. Incin. 2. Rev. 3. Imm. unde  $\text{O}$  & Mag. 4. Vapor.
  - 3. *Destillat.* unde 1.  $\text{Z}$ . Diaphoreticus. 2. Sulph. seu ol. 3. Gummi. 4. Sulph. rub.  $\text{Z}$ . 5.  $\text{O}$  6. Crystall.
  - 4. *Sublimat.* unde Flores f.  $\text{Z}$  depuratus.
  - 5. *Extrah.* unde Tinct.
  - 6. *Salificat.* unde  $\text{O}$  verum.
  - 7. *Mercurif.*
- 4. Cupr.** (c. 12.)
- 1. *Purgat.* 1. Per calc. 2. Per Fus. c.  $\text{F}$ . 3. Per  $\text{O}$ .
  - 2. *Calcinat.* 1. Immerf. 2. Per  $\text{aaa}$ . 3. *Reverb.*
  - 3. *Extrah.* f. solut. unde  $\text{Cæ}$  potab. & Tinct. (No. 5.)
  - 4. *Salificat.*  $\text{O}$ .
  - 1. *Purgat.* unde Chalybs.
  - 2. *Calcin.* 1. *Reverb.*  $\text{Croc.}$   $\text{O}$  obstr.
  - 2. *Fuf.* Cr.  $\text{O}$  aper. 3. Cem.  $\text{O}$ -m. 4. Immerf. unde Crystall. 5. Vapor. 6. Illini.
  - 3. *Volatilif.* ac destill. unde 1.  $\nabla$   $\text{O}$  2. Spir. 3. Ol. alb. 4. Rubr. 5. Ol. Sulphur.
  - 6.  $\text{O}$  Pract. 7.  $\text{O}$ -i  $\text{Ois}$  destill.
  - 4. *Extrah.* unde Tinct. (No. 14.)
  - 5. *Sublimat.* Hinc Flores (No. 2.)
  - 6. *Salific.*  $\text{O}$  vel  $\text{O}$ -m (No. 6.)
  - 7. *Liquat.*
  - 1. *Purific.*
  - 2. *Calcin.* 1. *Reverb.* 2. Immerf. 3. Vapor. 4. Illinit. 5. Cement. (e quibus singulis  $\text{Croc.}$   $\text{Z}$  is.
  - 3. *Destillat.*
  - 4. *Extrah.* unde Tinct. (No. 4.)
  - 5. *Salif.* unde  $\text{O}$ . (No. 3.)
  - 6. *Sublimat.*
  - 1. *Purgat.*
  - 2. *Calcin.* 1. Inciner. 2. *Reverb.* (unde Minium) 3. Cement. (in  $\text{F}$  usto.)
  - 4. Immerf. (1. Sacchar. f.  $\text{O}$   $\text{F}$ . 2. Mag. 3. Lac.  $\text{Hi}$ ) 5. Vaporos. unde cerula.
  - 3. *Destill.* unde 1. Sp. ardens. 2. Ol. flav. 3. Rub. 4. Bals.
  - 4. *Sublimat.*
  - 5. *Extrah.* unde 1. Sulph. 2. 3. 4. 5. 6. 7. 8. 9. Tinctur.
  - 6. *Mercurific.* unde  $\text{Z}$   $\text{Hi}$  1. 2. 3. 4.
  - 7. *Salific.* unde  $\text{O}$  verum.
  - 8. Huc *Liquatio*.
  - 1. *Purgat.* (crystallifex minera  $\text{Z}$ .)
  - 2. *Calcin.* 1. Incin. 2. Rev. 3. Imm. unde  $\text{O}$  & Mag. 4. Vapor.
  - 3. *Destillat.* unde 1.  $\text{Z}$ . Diaphoreticus. 2. Sulph. seu ol. 3. Gummi. 4. Sulph. rub.  $\text{Z}$ . 5.  $\text{O}$  6. Crystall.
  - 4. *Sublimat.* unde Flores f.  $\text{Z}$  depuratus.
  - 5. *Extrah.* unde Tinct.
  - 6. *Salificat.* unde  $\text{O}$  verum.
  - 7. *Mercurif.*
- 5. Plumb.** (c. 13.)
- 1. *Purgat.* 1. Per calc. 2. Per Fus. c.  $\text{F}$ . 3. Per  $\text{O}$ .
  - 2. *Calcinat.* 1. Immerf. 2. Per  $\text{aaa}$ . 3. *Reverb.*
  - 3. *Extrah.* f. solut. unde  $\text{Cæ}$  potab. & Tinct. (No. 5.)
  - 4. *Salificat.*  $\text{O}$ .
  - 1. *Purgat.* unde Chalybs.
  - 2. *Calcin.* 1. *Reverb.*  $\text{Croc.}$   $\text{O}$  obstr.
  - 2. *Fuf.* Cr.  $\text{O}$  aper. 3. Cem.  $\text{O}$ -m. 4. Immerf. unde Crystall. 5. Vapor. 6. Illini.
  - 3. *Volatilif.* ac destill. unde 1.  $\nabla$   $\text{O}$  2. Spir. 3. Ol. alb. 4. Rubr. 5. Ol. Sulphur.
  - 6.  $\text{O}$  Pract. 7.  $\text{O}$ -i  $\text{Ois}$  destill.
  - 4. *Extrah.* unde Tinct. (No. 14.)
  - 5. *Sublimat.* Hinc Flores (No. 2.)
  - 6. *Salific.*  $\text{O}$  vel  $\text{O}$ -m (No. 6.)
  - 7. *Liquat.*
  - 1. *Purific.*
  - 2. *Calcin.* 1. *Reverb.* 2. Immerf. 3. Vapor. 4. Illinit. 5. Cement. (e quibus singulis  $\text{Croc.}$   $\text{Z}$  is.
  - 3. *Destillat.*
  - 4. *Extrah.* unde Tinct. (No. 4.)
  - 5. *Salif.* unde  $\text{O}$ . (No. 3.)
  - 6. *Sublimat.*
  - 1. *Purgat.*
  - 2. *Calcin.* 1. Inciner. 2. *Reverb.* (unde Minium) 3. Cement. (in  $\text{F}$  usto.)
  - 4. Immerf. (1. Sacchar. f.  $\text{O}$   $\text{F}$ . 2. Mag. 3. Lac.  $\text{Hi}$ ) 5. Vaporos. unde cerula.
  - 3. *Destill.* unde 1. Sp. ardens. 2. Ol. flav. 3. Rub. 4. Bals.
  - 4. *Sublimat.*
  - 5. *Extrah.* unde 1. Sulph. 2. 3. 4. 5. 6. 7. 8. 9. Tinctur.
  - 6. *Mercurific.* unde  $\text{Z}$   $\text{Hi}$  1. 2. 3. 4.
  - 7. *Salific.* unde  $\text{O}$  verum.
  - 8. Huc *Liquatio*.
  - 1. *Purgat.* (crystallifex minera  $\text{Z}$ .)
  - 2. *Calcin.* 1. Incin. 2. Rev. 3. Imm. unde  $\text{O}$  & Mag. 4. Vapor.
  - 3. *Destillat.* unde 1.  $\text{Z}$ . Diaphoreticus. 2. Sulph. seu ol. 3. Gummi. 4. Sulph. rub.  $\text{Z}$ . 5.  $\text{O}$  6. Crystall.
  - 4. *Sublimat.* unde Flores f.  $\text{Z}$  depuratus.
  - 5. *Extrah.* unde Tinct.
  - 6. *Salificat.* unde  $\text{O}$  verum.
  - 7. *Mercurif.*
- 6. Stann.** (c. 14.)
- 1. *Purgat.* 1. Per calc. 2. Per Fus. c.  $\text{F}$ . 3. Per  $\text{O}$ .
  - 2. *Calcinat.* 1. Immerf. 2. Per  $\text{aaa}$ . 3. *Reverb.*
  - 3. *Extrah.* f. solut. unde  $\text{Cæ}$  potab. & Tinct. (No. 5.)
  - 4. *Salificat.*  $\text{O}$ .
  - 1. *Purgat.* unde Chalybs.
  - 2. *Calcin.* 1. *Reverb.*  $\text{Croc.}$   $\text{O}$  obstr.
  - 2. *Fuf.* Cr.  $\text{O}$  aper. 3. Cem.  $\text{O}$ -m. 4. Immerf. unde Crystall. 5. Vapor. 6. Illini.
  - 3. *Volatilif.* ac destill. unde 1.  $\nabla$   $\text{O}$  2. Spir. 3. Ol. alb. 4. Rubr. 5. Ol. Sulphur.
  - 6.  $\text{O}$  Pract. 7.  $\text{O}$ -i  $\text{Ois}$  destill.
  - 4. *Extrah.* unde Tinct. (No. 14.)
  - 5. *Sublimat.* Hinc Flores (No. 2.)
  - 6. *Salific.*  $\text{O}$  vel  $\text{O}$ -m (No. 6.)
  - 7. *Liquat.*
  - 1. *Purific.*
  - 2. *Calcin.* 1. *Reverb.* 2. Immerf. 3. Vapor. 4. Illinit. 5. Cement. (e quibus singulis  $\text{Croc.}$   $\text{Z}$  is.
  - 3. *Destillat.*
  - 4. *Extrah.* unde Tinct. (No. 4.)
  - 5. *Salif.* unde  $\text{O}$ . (No. 3.)
  - 6. *Sublimat.*
  - 1. *Purgat.*
  - 2. *Calcin.* 1. Inciner. 2. *Reverb.* (unde Minium) 3. Cement. (in  $\text{F}$  usto.)
  - 4. Immerf. (1. Sacchar. f.  $\text{O}$   $\text{F}$ . 2. Mag. 3. Lac.  $\text{Hi}$ ) 5. Vaporos. unde cerula.
  - 3. *Destill.* unde 1. Sp. ardens. 2. Ol. flav. 3. Rub. 4. Bals.
  - 4. *Sublimat.*
  - 5. *Extrah.* unde 1. Sulph. 2. 3. 4. 5. 6. 7. 8. 9. Tinctur.
  - 6. *Mercurific.* unde  $\text{Z}$   $\text{Hi}$  1. 2. 3. 4.
  - 7. *Salific.* unde  $\text{O}$  verum.
  - 8. Huc *Liquatio*.
  - 1. *Purgat.* (crystallifex minera  $\text{Z}$ .)
  - 2. *Calcin.* 1. Incin. 2. Rev. 3. Imm. unde  $\text{O}$  & Mag. 4. Vapor.
  - 3. *Destillat.* unde 1.  $\text{Z}$ . Diaphoreticus. 2. Sulph. seu ol. 3. Gummi. 4. Sulph. rub.  $\text{Z}$ . 5.  $\text{O}$  6. Crystall.
  - 4. *Sublimat.* unde Flores f.  $\text{Z}$  depuratus.
  - 5. *Extrah.* unde Tinct.
  - 6. *Salificat.* unde  $\text{O}$  verum.
  - 7. *Mercurif.*

1. *Purgat.* 1. Expressione. 2. Lotion. 3. *Qatione.*
2. *Calcinatio* f. precipitat. unde precipit.
- Sine Metallis.* 1. Per se. 2. Per silices. 3. Per Sulph. 4. Per ol. Sulph. 5. Per ol.  $\text{O}$ -i. 6. Per sp.  $\text{O}$ -i. ( $\text{Z}$ ius corallatus) 7. Per  $\nabla$  ovor. 8. Per Smitrid. ( $\text{C}$  miraculosus.) 9. In  $\nabla$ .  $\text{C}$ tus communis. 10.  $\text{C}$  alb. vom. 11.  $\text{C}$  dulc. 12. Incarnat. 13. Luteus. 14.  $\text{C}$   $\text{O}$ -tus fixus. 15.  $\text{C}$  egregius.
- Cum Metallis.* 1.  $\text{C}$   $\text{O}$ ris 2. Regulinus f. diaphoret. 3. Hercules Bovii. 4. 5. 6. Aurum vitæ. 7.  $\text{C}$  viridis. 8. Vitrum  $\text{Z}$  ii.  $\text{C}$ æ. 9. Succinum  $\text{Z}$  ii.
3. *Sublimat.* unde 1.  $\text{Z}$  officinar. 2. Aliter. 3.  $\text{Z}$  regulinus. 4.  $\text{Z}$  dulcis (Draco mitigatus.) 5. Alius. 6. Talcol. 7. Languo perlata. 8.  $\text{Z}$  rubeus. (Arc. corallinum) 9. Laudanum  $\text{Z}$  iale. 10. Manna  $\text{Z}$  ii. ( $\text{Z}$  dulc.  $\text{O}$ ris) 11. Arcan. Corall. correct. 12. Cinnabatis offic. 13. Panna  $\text{Z}$  ii.

1. *Merc.* (c. 15.)

1. *Butyrum*  $\text{Z}$  vit. qui correct. 1.  $\text{Z}$  vitæ correct. 2.  $\text{Z}$  vitæ cathart. 3. Laxativ. minerale.
2. *Bezoardica* miner. 1. Bezoart. min. simplex. 2.  $\text{O}$ re compos. 3.  $\text{O}$ re Troll. 4.  $\text{O}$ re verum 5. 6. 7. 8. Bez.  $\text{C}$ ria. 9. B.  $\text{Q}$ reum. 10. B.  $\text{O}$ le. 11. B.  $\text{Z}$  iale. 12. B.  $\text{F}$  num. 13.  $\text{Z}$  iale.
4. *Destill.* unde
- 1.  $\text{Z}$  ii f. oleum  $\text{Z}$  ii glaciale e quo
  - 2. Ol.  $\text{Z}$  alb. diaphor.
  - 3. Rubrum.
  - 4. Diaphor.
5. *Extrah.* unde 1. Sulph. f. Tinct. [Aquila cælest.] 2. Alia. 3. Ol.  $\text{Z}$  ii  $\text{Z}$  ialis.
6. *Liquat.* unde 1. 2. 3. Liquor. 4.  $\text{O}$   $\text{Z}$  diaph. dulce. 5. Liq. Iovialis. 6. Liq.  $\text{Z}$  iis.
7. *Salificat.* unde  $\text{O}$ .

II. *Cinnabaris.* Præcipitata diaphoretica.

1. *Calcinat.*

# RECREMENTA METALLICA sunt Naturalia & Artificialia.

## Naturalia sunt

1. Cobaltum.
2. Chalcitis.
3. Misy.
4. Sory.
5. Mercasita s. Bismuthum.
  - 1. Calcin. unde Magist.
  - 2. Destillat. & Sublimat. unde ol. Sal. commune Flay. ∇.
  - 3. Extractio, 1. 2.

## Recrementa Metallorum artificialia sunt.

- (c. 19.) Natio.
  - 1. Metallica V. Cobaltum.
  - 2. Metalli experts V. Lap. calaminaris.
1. Cadmia
  - Facilit. quæ Botritis, capitis, calamitis, præp. 1. Tutia. 2. Collyr. alb. 3. Ung. 4. Empl. de Lap. calaminari.
2. Diphryges.
3. Lithargyrium præp. 1. Sal commune, 2. Magist.
3. Ol. rub. 4. Tinct. 5. Balf. 6. Liq.
4. Molybdana s. Plumbago.
5. Tutia s. Pompholyx & Sodiū. præp. 1. Tutia lota. 2. Ung. nihili. 3. Ad oculum. 4. Diapompholyg. 5. De Tutia.

## V. SALINA.

- (c. 20.) Salibus competit. 1. Purificatio. 2. Calcinatio. 3. Destillatio. 4. Sublimatio. 5. Fixatio. 6. Liguatio.

1. Purific.
2. Calcinatio.
- Destillat. unde 1. Sp. Sal communis.
2. Sp. Sal. commune comp. 3. Sp. Sal commune virid. 4. Corallatus. 5. 6. Dulcis. 7. Dulc. com. 8. Sal commune lat. diuret. [Spir. Sal commune rosat. f. Spir. Reg.] 9. Essent. 10. Chem. solv. 11. Cryst. Sal commune dulc. 12. Flor. 13. Cryt. dulc. 14. Sal commune rubr.
4. Extract. unde Tinctura.

## I I. Sal. fossil. præparat. 1. Spirit. 2. Balsamus.

1. Purificat.
2. Calcinat. unde 1. Lapis Prunellæ.
2. 3. Sal Nitrum fixum. 4. Cryt. miner. saccharat. 5. Sal Nitrum perlac. 6. Sal Nitrum corallat. 7. Sal Nitrum Saturnifac.

## Sal Nit. ⊕

- III. (c. 23.)
3. Sublimatio.
4. Destillat. 1. 2. Spir. 3. Cum O. 4. Cum Sulph. 5. Sp. Sal nitrum beoard. 6. ∇ caust. 7. √ 8. 9. √ [Nitrum & iatun, crystall. Nic. subdulc.]
5. Extract. unde Tinctura.

I. Purific.

1. Vira. 1. Hyacinth. 2. E Minera. 3. Flav. 4. Rubr. 5. Alb. 6. Nigr. 7. Diaphoret. 8. Regulin. 9. ∘. 10. Regulin. Hinc correct. N. 5.

- Sicc. unde.
2. Croci. 1. vulg.
  2. Ruland. 3. Brendel. &c.

3. Diaphoretic. 1. vulgar. 2. Flores dicti fixi. 3. Diaph. Tartarifatum.

4. Reguli. 1. Simpl. 2. Alis. 3. Zalis. 4. Otis. 5. Cersula. 6. Cersula Otis.

## Humid. unde Precipitata.

1. ∘ Rub. fix. 2. ∘ vit. 3. ∘ diaphoret. 4. ∘ Reguli.

## (1. Calcinat.)

2. Sublimat. unde Flores. 1. E Minera.
2. Reguli. 3. Compos. 4. Sulph. ∘ ii. 5. Fl. ⊕-ati. 6. Fl. ∘. 7. Diaphoret. 8. Fixi. [cheiti] 9. Cinnabaris.

3. Destill. unde
  - ∘ ∘ ii. 2. 3. ∘ per se. 4. 5. 6. 7. 8. Sacchar. 9. ∘ mellitum. 10. Magist. ∘ ii. 11. 12. Ol. Glaciale. 13. De crystall. 14. 15. Ol. ad vulnera. 16. Balf. ∘ ii. 17. Balf. vuln. 18. ∘ ex Reg. 19. ∇. antepil. 20. ∇ stimmi Sulph. 21. ∇ ft. Tartar. 22. ∘ ∘ ii comp.

4. Liguat. unde 1. Balsamus è scoriis Reg. 2. Liq. ex Sale vitri.

- Sulphura 1. 2. E minera. 3. 4. Ex ∘. Calc. 5. 6. Ex croc. 7. E scoriis Reg. (Sulph. auratum 8. 9. E Regul. ∘ ii Zalis. 10. E Cinnab. ∘ ii. Sulph. ∘ ii ver.)

5. Extract. unde
  - Tinctura. 1. Ex ∘ crud. 2. 1. Balf. vitæ 4. Manna. 5. Mag. ∘ ii. Ol. vitri. 6. 7. 8. Ex vitro. 9. 10. Ex croco. 11. Ol. ∘ ii febr. & Antipleur. 12. ∘ Tartarifac. 13. Rubin. ∘ ∘ lis. 14. Ex Reg. Antid. pantagogus. 15. Balf. Reguli. 16. 17. Ex ∘ c. 18. 19. 20. 21. 22. 23. 24. 25. E floribus. 26. Ex ol. ∘. Sacch. 27. 28. E Sulph. ∘ ii 29. E Sulph. ∘ ii. Otat. 30. E Sulph. Regul. Zial. 31. E ∘ ∘ ii. 32. E ∘ ∘. 33. Lapis Δis.

6. Infus. 1. ∘. crudi. 2. 3. Vitri. 4. 5. Croci. 6. ∇ ophthalm. 7. Syrup. vomit. 8. Vin. Hippocr. 9. Oxyfacchar. vom. 10. Spir. vitæ aureus.

7. Salific. unde Sal commune 1. 2. 3.
8. Mercurific. unde ∘ ius.

III. An timon.

- (c. 24.) O  
III. Alum.
1. Purific. seu Crystallif. 2. Calcinat. seu ust. 3. Salficat. 4. Destillat. unde 1. Phlegma ac spiritus. 2. ~ dulcis. 3. Magist. 4. Saccharum. 5. Extractio. s. Mag. s. subtilif.
- Ammo-  
niac.
- (c. 25.)  
IV.  
\*
1. Crystallif. 2. Sublimat. unde Flores. 3. Calcinat. & Fixat. 4. Destillat. unde 1. 2. 3. 4. sp. \* 5. Liquat. unde Liquor s. oleum.
1. Purific. unde ~m alb. vomit. 2. ~m Hemetico. purg. 3. Calcinat. unde Colchorar. 4. Destillat. 1. Ros ~i. 2. ~i 3. Phlegma ~i 4. 5. Sp. ~i volatil. 6. Sp. ~i vulgar. 7. 8. Dulc. 9. Philosophicus (cohob. ~i) 10. Liquor Dianæ. 11. ~i aperiens. 12. Sp. ~i mellifatus. 13. Diaphoret. 14. 15. 16. 17. 18. Sp. ~i antepilept. 19. Sp. ~i coagulat. 20. Cum crystall. ~m Olea No. 6.
- V. Vitriol.
- (c. 26.)
4. Sublimat. unde Flores No. 3. 5. Præcipitat. unde 1. Terra ~i. 2. Dulc. 3. Sulph. purg. 4. ( Sulph. fixum. 6. Salficat. unde ~ ~i. 7. Extract. 1. Extr. ~i narcotic. 2. Ess. Sulphuris ~i. 3. Manna. ~i. 4. Tinct. 5. 6. 7. 8. Magisteria. 9. Tinct. ~i Cypri.
- VI. Sulphurea sunt.
1. Sublimat. unde 1. ~ ~ dulc. 2. Rubinus ~ ~ diaphoretic. 3. ~ ~ ~m. 2. Fixat. s. calcinat. unde 1. ~ ~ fi-
- I. Arsenic.
- (c. 27.)

- xum & ~ 2. ~ ~ fixum sudorif. 3. Regalus ~ ~. 3. Liquat. ~ ~ anod. Butyrum ~ ~ No. 2.
1. Sublimat. 1. Flor. simpl. 2. ~ ii 3. Gummati. 4. Saccharat. 5. Alb. 6. Corollat. 7. Benzoinat. 2. Præcipit. Lac Sulphuris. 3. Destillat. 1. 2. Spirit. s. ol. per C. 3. ~ Campinarius. 4. ~ acida 5. Ess Balsami Sulphuris. 6. Ol. Sulph. Balf. 7. Ol. Sulphuris linat. Pestilent. 8. Ol. aur. 9. Ol. rubr. idem pestil. 10. Ol. verum. S. C. 4. Infus. 1. Balf. Sulph. Tereb. 2. B. vitæ. 3. B. Sulph. ad exter. 4. 5. 6. Tinct. Sulph. 7. Crystall. è Tinctura. 8. ~ Sulph. 9. Ess. Sulph. 5. Liquatio.
- II. Sulph.
- (c. 28.)
- (c. 29.) III. Ambra præparat. 1. Ess. Ambr. 2. Spec. Diamb. 3. Pom. Ambr. 4. Ambr. Essentificat.
1. Præparat. 2. Solut. & præcip. unde Magist. Extr. Tinct. 3. Destill. unde ol. phlegma spir. ~ pil. Troch. Cryst.
- (c. 30.)
- IV. Succin.
- (c. 31.) V. Sperma Cet.
- VI. { Aphalibus. Naphia. Petrolaun. VII. { Carbo Petra. Gagates præpar. oleum. (c. 32.) (c. 33.)



# LIBER QUARTUS. DE PHYTOLOGIA.

## Classis I. de Alterantibus primariis.

1. Abiet. N. Præp. ~. alb. & rubr. 1. Cortex. 2. Coni. 3. Resina.
- Nativ. Folia.
2. Abrotan. { Præpar. 1. ~ still. 2. Vinum. 3. Conserv. 4. Ol. infus. 5. Ol. stillat.
- N. 1. Folia ac 2. Summitates.
3. Absinthii vulgaris. { P. 1. ~ still. 2. Spir. 3. Succus. 4. Vinum. 5. Tinctura 6. Conserv. 7. Syr. com. 8. Troch. 9. Ol. infus. 10. Still. 11. ~ fixum. 12. ~ volatil. 13. Troch.
4. Absinth. pontic. conserv.
  5. Acacia vera. Succus. Gummi Arabic. ad Acaciam pertin.
6. Acacie Germanic. { N. 1. Flor. 2. Fol. 3. Cort. radicem. P. 1. ~. 2. Spir. 3. Conserv. 4. Syrup. 5. Succ. seu Rob. 6. Vinum. 7. Fructus conditi.
  7. Acetosa. { N. 1. Fol. 2. Rad. 3. Sem. P. 1. ~. ft. 2. Succ. 3. Syr. Conf.
  8. Acetosa sella. { N. Fol. P. 1. Conserv. 2. ~ ft. 3. Sal commune essential. 4. Syrup.

9. *Acori veri* { N. 1. Rad. 2. Fol. (raro.)  
P. 1.  $\nabla$  ft. è rad. 2. Spir. 3. Condit.  
4. Conf. rad. 5. Ol. still. 6. Elect. dia-  
cor. 7. Extract.
10. *Acori adulter.* { N. Rad.  
P. Elect. Spirit.
11. *Adians.* { N. Fol.  
P. 1.  $\nabla$  2. Syr. simpl. 3. Syr. comp.  
4. Extr.
12. *Adianthi aurei caulis foliis ac flor.*
13. *Agal-  
loch.* { N. Lignum.  
P. 1. Extr. 2. Spec. 3. Troch.
14. *Agrat.* { N. Fol. & Flor.  
P. 1. Syr. de Eupat. 2. Pil. 3. Troch.
15. *Agni calti semen.*
16. *Agrim.* { N. Fol. & summit.  
P. 1.  $\nabla$  still. 2. Succ. 3. Syr. 4. Sal  
commune.
17. *Alchi-  
mill.* { N. Folia c. caule.  
P.  $\nabla$ .
18. *Alke-  
keng.* { N. Baccæ.  
P. 1.  $\nabla$  still. 2. Tinctur. & spiri-  
tus: ut & liquor citratus D. Horst. 3.  
Troch.
- Alliaria.
19. *Allii.* { N. Radix.  
P. Elect.
- [Alcea]
20. *Alfines.* Folia vel integra herba.
21. *Althææ.* { N. 1. Fol. 2. Rad. 3. Sem.  
P. 1.  $\nabla$ . 2. Mucilag. 3. Syr. Fernel. 4.  
Ung. simpl. 5. Ung. comp.
22. *Amaranth.* Flores.
23. *Ammeos veri semen.*
24. *Anomi semen.*
25. *Amyg-  
dal.* { N. 1. Fruct. dulc. 2. Nucl.  
amar.  
P. 1. Conf. dulc. 2. Conf. amar. { dulc.  
3. Ol. { amar.
26. *Ana-  
card.* { N. Fruct.  
P. 1. Elect. f. confect. 2. Mel. 3. Ol.  
expr.
27. *Anagall.  
terrestr.* { N. Fol. c. flor.  
P. 1.  $\nabla$ . 2. Flor.
28. *Anagall.  
aquat.* { N. Fol. vel integra planta.  
P. 1.  $\nabla$ . 2. Succ.
29. *Aneth.* { N. 1. Fol. 2. Fl. 3. Sem.  
P. 1.  $\nabla$ . 2. Ol. insol. 3. Ol. still.
30. *Ange-  
lic.* { N. Rad. Semen.  
P. 1.  $\nabla$ . 2. Suc. 3. Extr. 4. Condit. 5.  
Ol. still. 6. Balf. 7.  $\ominus$ .
31. *Anisi.* { N. Sem. raro herba.  
P. 1. Conf. 2. Conf. laxat. simp. 3.  
Conf. laxat. comp. 4.  $\nabla$  ft. 5.  $\nabla$  vitæ 6.  
Ol. still. 7.  $\ominus$ . 8. Spec.
32. *Anserin.* { N. Fol. vel integra planta.  
P. 1.  $\nabla$ . è planta 2.  $\nabla$ . è flor. 3.  
conf.
33. *Anthora radix.*
34. *Antirrhini caulis cum foliis ac floribus.*
35. *Apii.* { N. 1. Rad. 2. Sem.  
P.  $\nabla$ .
36. *Aquileg.* { N. 1. Sem. 2. Flor. 3. Herb.  
P. 1.  $\nabla$ . 2. Conf. 3. Acet. Mel. Un-  
guentum.
37. { *Aristoloch. rotundæ radix.*  
*Aristol. long.* { N. 1. Rad. 2. Fol.  
P.  $\nabla$ .

38. *Armoracia radix.*
39. *Arnica caulis cum floribus.*
40. *Artemisif.* { N. summit. vel herba integra.  
P. 1.  $\nabla$ . 2. Ol. still. 3. Syr. C. 4.  
 $\ominus$ .
41. *Ari.* { N. Radix.  
P. 1. Rad. præparat. 2. Fæcula. 3. Pul-  
vis stomach.
- Aspaltthus.
42. *Asparag.* { N. Radix.  
P.  $\nabla$ .
43. *Atriplicis Folia.*
44. *Avena.* 1. Semen. 2. Fatina.
45. *Aurantia.* { N. 1. Poma. 2. Cort.  
P. 1.  $\nabla$ . 1. Nampha. 2. E cort.  
Succ. expr. 4. Syr. 5. Condit. cort.  
6. Conf. 7. Elect. 8. Ol. still. 9. Balf.  
10. Ung.
46. *Auricul.  
muris.* { N. Integra planta  
P.  $\nabla$ .  
[Auricula Urvi]
- B.
47. *Balani myrepsicæ.* { N. Nuclei.  
P. Oleum de Been.
48. *Balsam.* 1. Fr. carpobalsamum. 2. Ramusc. Xylo-  
balsamum. 3. Ol. (opobalsamum.
49. *Bardana major.* N. 1. Rad. 2. Fol. 3. Sem.
50. *Bardana minor.* P.  $\nabla$ .
51. *Basilic.* { N. 1. Fol. 2. Sem.  
P. 1.  $\nabla$ . 2.  $\ominus$ . still.
52. *Behen album.* Behen rubrum.
53. *Bellis.* { N. Herba cum flor.  
P. 1.  $\nabla$ . 2. Tinctur. ex hortensi.
54. *Berber.* { N. Fruct. Berberes. cortex. semi-  
na.  
P. Condit. 2. Succ. liquid. 3. Syr. de f.  
Berb. 4. Rotul. 5. Trochisc. 6. Robs.  
comp. (Tartarus seu Sal essentielle.)
55. *Bet.* { N. 1. Rad. 2. Fol. 3. Sem.  
P. Succus.
56. *Betonica.* { N. 1. Fol. 2. Flores.  
P. 1.  $\nabla$ . 2. Conserv. 3. Syr. simpl. 4.  
Syr. comp. 5. Empl. ex Bet. 6.  $\ominus$ .
57. *Betul.* { N. 1. Fol. 2. Cort.  
P. Succus.
58. *Bistort.* { N. 1. Rad. 2. Fungus.  
P.  $\nabla$ .
59. *Bombac.* 1. Semen. 2. Lanugo (Gossipium. Præp.  
 $\ominus$ .)
60. *Borrag.* { N. 1. Rad. 2. Fol. 3. Flor.  
P. 1.  $\nabla$ . ex toto. 2.  $\nabla$ . Ex flor. 3. Con-  
serv. 4. Syr. 5. Succ. inspissat.
61. *Branç.* urfin. Folia.  
[Bortys conserv. syrupus.]
62. *Brassic.* { N. 1. Folia. 2. Ius Foliorum. 3. Semen.  
P. Loch. de caule.
63. *Bugloss.* { N. 1. Flor. 2. Rad. 3. Fol.  
P. 1.  $\nabla$  ex tot. 2.  $\nabla$ . è flor. 3. Con-  
serv. 4. Syr.
64. *Bursf. Pastor.* { N. Folia.  
P.  $\nabla$ .
65. *Buxi.* 1. Oleum. 2. Extract. [spirit. acid.] suc-  
cus.

C.

Cacao & ex eo Chocolada

86. *Calami aromatic. folia.*  
 67. *Calaminib.* { N. Folia.  
 P. 1.  $\nabla$ . 2.  $\Theta$ . 3. Syr. comp. 4.  
 Spec. Diacal.
68. *Calcatripp.* { N. 1. Herba. 2. Flores.  
 P. 1.  $\nabla$ . 2. Conserv.
69. *Caliba.* { N. Flores.  
 P. 1.  $\nabla$ . 2.  $\star$ . 3. Conserv.
70. *Cannabis* 1. Semen. 2. Herba (sed raro. Prap. Oleum.)
71. *Cappar.* { N. Cortex, (inprimis radicis.  
 p. 1. Cond. flor. 1. Ol. comp. 3.  
 Troch. de capp. 4. Extr.
72. *Caprifol.* { N. Flor.  
 P.  $\nabla$ .
73. *Cardamom.* { N. 1. Cardamomum. 2. Grana  
 paradisi.  
 p. ol. still.
74. *Cardiac.* { N. Folia.  
 P. 2.  $\nabla$ . 2. Unguent.
75. *Card. Bened.* { N. 1. Folia. 2. Semen.  
 p. 1. Pulvis. 2.  $\nabla$ . 3. Spir. 4.  
 Succ. 5.  $\Theta$ . 6. Ol. it. 7. Conserv.  
 8. Syr. è s. 9. Extract.
76. *Card. Maria.* { N. 1. Semen. 2. Folia. 3. Radix.  
 (Gummi.)  
 p.  $\nabla$ .
77. *Carlin. radix.* P. Extr.
78. *Cari.* { N. Semen.  
 p. 1. Confect. sem. 2. Condit. rad. 3.  
 $\nabla$ . 4. Ol. still.
79. *Caryophyll.* { N. Flores.  
 p. 1. Succ. 2. Conserv. 3.  $\nabla$ . 4.  
 Syr. 5.  $\star$ .
80. *Caryophyll.* { N. 1. Flor. 1. Minores, (caryoph.)  
 2. Majores, Antophylli. [ Gummi ]  
 p. 1. Conf. 2.  $\nabla$ . 3. Ol. 4. Extr.  
 5.  $\Theta$ . 6. Bals. 7. Spec. diacaryoph.
81. *Caryophyllat.* Rad.
82. *Castan. membran.* (P. 1. Aqua 2. Conserv. Iul. 3. Ungu.)
83. *Centaurii minor.* { N. Planta cum flor. s. summitates.  
 P. 1. Aqua 2. Extr. 3.  $\Theta$ . (4. Spiritus. item Conserv. & Met.)
84. *Cepae radix.*  
 N. Fruct. Cerasa 1. Subacida rub. (Amarenaz.) 2. Dulcia, nigra 3. Nuclei. 4. Gummi.
85. *Cerasf.* { P. 1. Condit. 2. Rob. 3. Syr. 4. Aqua still. 5. Spir. 6. Aqua diuret. 7. Tinct. 8. Diamarenat. simpl. 9. Diam. comp. 10. Oleum.
86. *Ceresfol.* { N. Folia Semen.  
 p. 1. Aqua. 2.  $\Theta$ . *Oleum virens.*
87. *Chamaedr.* { N. 1. Folia. 2. Flores.  
 p. 1. Aqua. 2. Conserv.
88. *Cham-epy.* { N. Herba cum fol. ac flor.  
 p. Pilul. de iva arthetica. ( $\Theta$ . Extr. Conf. Syr.)
89. *Chamomill.* { N. Flores vulgares & Roman.  
 p. 1. Aq. è vulg. 2. Aq. è Rom. 3. Aq. Carmin. Comp. 4. Ol. st. è vulg. 5. Ol. è Rom. 6. Ol. inf. 7.  $\Theta$ . 8. Syr. *Oleum Caruleum varinque super illo Experim.*
90. *Chelidon maj.* { N. 1. Folia c. flor. 2. Radix.  
 p. 1. Succ. 2. Aq. 3.  $\Theta$ .
91. *Chelidon min.* { N. 1. Rad. 2. Folia.  
 p. 1. Aq. still.
92. *Chermes.* { N. Grana.  
 p. 1. Confect. 2. Extr. f. Essent. (Syrupus.)
93. *Cheiri.* { N. 1. Flor. 2. Semen.  
 p. 1. Conserv. 2. Aq. 3. Ol.
94. *Chin.* { N. Radix.  
 p. Extr. (condita interdum.)
- China Chinae ejusque variae in omni forma praeparationes.
95. *Cicer.* 1. Rubrum. 2. Album.  
 N. 1. Flor. 2. Fol. 3. Rad.  
 p. 1. Conserv. 2. Condit. & Confect.
96. *Cichor.* { 3. Syr. simp. 4. Syr. comp. 5. Syr. de Cich. c. Rhab. 6. Aq. 7. Aq. Ophthalm. 8.  $\Theta$ . (Extr.)
97. *Cicut.* { N. Folia.  
 p. Emplast. splenetic.
98. *Cinamom.* { N. Cortex.  
 P. 1. Conf. 2. Aq. 3. Tinct. 4. Elyxir. 5. Ol. 6.  $\Theta$ . 7. Balsam. 8. Syr. 9. Magist. 10. Spec. Diacinam.  
 N. 1. Poma. 2. Cort. 3. Sem. 4. Flor.  
 P. 1. Condit. poma. 2. Cond. cort. 3. Flores condit. conserv. ex flor. Medull. Confect. Cortic. citrinata vulgò. Huc Acredo citri referenda. 4. Aq. è cort. 5. Spiritus. 6. Ol. stillatit. 7. Succ. 8. Syr. acer. c. syr. citri simpl. syr. comp. 9. Morsuli Citri. Mors. citri laxat. 10. Balsam. 11. Elect. de Cit. solut.
99. *Citri.* { N. 1. Condit. poma. 2. Cond. cort. 3. Flores condit. conserv. ex flor. Medull. Confect. Cortic. citrinata vulgò. Huc Acredo citri referenda. 4. Aq. è cort. 5. Spiritus. 6. Ol. stillatit. 7. Succ. 8. Syr. acer. c. syr. citri simpl. syr. comp. 9. Morsuli Citri. Mors. citri laxat. 10. Balsam. 11. Elect. de Cit. solut.
100. *Citrulli.* Semen.  
 Cocculæ.
101. *Cochlear.* { N. Folia.  
 p. 1. Conserv. 2. Aq. 3. Syrup. 4.  $\Theta$ .  
 5. Spir. 6. Suc. (oleum.)
- Coffi ejus historia, praeparationes & usus.
102. *Colubrin.* { N. Lignum.  
 ligni. p. Extract.
103. *Contraerva.* radix.
104. *Consolid. media* Herba.
105. *Corallina* caules, s. ipsa corallina.
106. *Coriandr.* { N. Semen.  
 p. 1. Sem. prap. 2. Confect. 3.  $\nabla$ .  
 4. Ol. still.
107. *Corn.* { N. 1. Poma. 2. Folia.  
 P. 1. Condit. 2. Rob. dec.
108. *Corylli.* { N. 1. Lignum. 2. Nuce (Avellanaz) 3. Cortex nuc. 4. Membranula.  
 p. { Ex ligno s. spir. 2. Ol. still.  
 Ex Nucibus ol. expressi. (ex ligno desill.)
109. *Coffi.* { N. Cort. 1. Dulcis. 2. Amarus.  
 P. 1. Ol. cost. 1. Pilul. marocost. 3. El. caryocostin.
- Crap.
110. *Croc.* { N. Flores.  
 P. 1. Spec. Diacacurum. 2. Tinct. 3. Extr. 4. Ol. com. 5. Ol. still. 6. Troch. 7. El. de ovo. 8. Empl. oxycroc.
111. *Cubeb.* { N. Fructus.  
 P. Confect. Diacub. 2. Ol. still. 3. Spec. Diacub.

112. *Cucumer.* 1. Semen. 2. Fructus.  
 113. *Cucurb.* { N. 1. Semen. 2. Folia.  
 P. ∇. still.  
 N. Semen.  
 114. *Cumin.* { P. 1. Sem. præp. 2. Confect. 3. ∇.  
 4. Ol. 5. Spec. diacum.  
 115. *Cupress.* arboris. 1. Lignum. 2. Coni. 3. Folia.  
 116. *Cupress.* herbæ summitates.  
 117. *Curcuma.* { N. Radix.  
 P. Spec. Diacurc.  
 118. *Cuscut.* { N. integra planta cum floribus.  
 P. ∇. still. (Syrupus.)  
 119. *Cyan.* { N. Flores.  
 P. ∇.  
 120. *Cyclam.* { N. Radix.  
 P. 1. Succus. 2. Ung. de Arthan. ma-  
 jus. 3. Ung. de Arthan. min.  
 121. *Cynogloss.* { N. 1. Flor. 2. Folia. 3. Radix.  
 P. 1. Pil. de cynogl. 2. Unguent.  
 N. 1. Flor. 2. Fruct. 3. Spongia. 4.  
 Radix.  
 122. *Cynobast.* { P. 1. Condit. fruct. 2. Rob. 3. Spir.  
 simpl. 4. Spir. alcalifatus.  
 N. Radix.  
 123. *Cyper.* { P. Variæ sunt.  
 N. 1. Mala. 2. Semen.  
 P. 1. Condit. 2. Vinum. 3. Rob.  
 [Syr. cyd. Ferd.] 4. Diacydon. 5.  
 Marmelata. 6. Miva simpl. 7. Aro-  
 mat. 8. Diacydonites simp. 9. Comp.  
 10. Laxat. 11. Elf. f. Spir. 12. Ol. per  
 infus.

D.

125. *Dauci.* Semen. p. 80.  
 126. *Dictamni Cretici.* Folia.  
 127. *Dipsaci.* 1. Radix. 2. Vermiculi.  
 128. *Doronici.* Radix.

E.

129. *Ebeni.* Lignum.  
 130. *Ebuli.* { N. 1. Flor. 2. Folia. 3. Cortex inter. 4.  
 Semen. 5. Bacca.  
 P. 1. ∇. 2. Spir. 3. Rob. 4. Tinct.  
 N. 1. Fol. 2. Sem. 3. Radix.  
 131. *Endiv.* { P. 1. ∇. 2. Succ. 3. Syr. simpl. 4. Syr.  
 comp. 5. Syr. Byzant. 6. Syr. Dialer.  
 7. ⊕.  
 132. *Epatie.* { N. 1. Folia. 2. Flores.  
 P. ∇.  
 133. *Epatie.* stellat. { N. Herba cum floribus,  
 P. ∇.  
 134. *Equisetum.* { N. caules cum foliis.  
 P. ∇, ⊕.  
 135. *Eruca.* Semen.  
 136. *Eryng.* { N. Radix.  
 P. Condit. Radix.  
 137. *Erysmi.* { N. 1. Semen. 2. Herba.  
 P. Syr. de Eryfimo.  
 138. *Eupatorii.* { N. 1. Flores. 2. Folia.  
 P. ∇.  
 N. Herb. c. Floribus.  
 139. *Enfragia.* { P. 1. Conserv. 2. ∇. 3. Vinum,  
 [Essentia.]

F.

140. *Faba.* { N. Farina fabatum.  
 P. 1. ∇. è flor. 2. Cinis. 3. ⊕.  
 141. *Fabaria.* { N. Folia. (Radix.)  
 P. ∇.  
 142. *Ficus.* Fructus. 1. Grosse. 2. Caricæ.  
 143. *Filipendula.* 1. Folia. 2. Radix. (Extractum.)  
 144. *Filicis* radix scilicet fœminæ. (P. Spiritus  
 Extr.)  
 N. 1. Herba Summitates, 2. Radix.  
 3. Semen.  
 145. *Fœnicul.* { P. 1. Confect. Sem. 2. ∇. ex  
 herba. 3. ∇. è sem. 4. Ol. still. 5.  
 ⊕.  
 146. *Fœnuigr.* { N. Semen.  
 P. Mucilago.  
 147. *Fragar.* { N. 1. Folia. 2. Fructus.  
 P. 1. ∇. ex herb. 2. ∇ è fructibus,  
 3. Syr. 4. Spir. tinct.  
 N. 1. Cortex. 2. Lignum. 3. Se-  
 men.  
 148. *Fraxin.* { P. 1. Extr. 2. Ol. st. 3. ⊕.  
 149. *Fraxinella* radix. (P. ∇. ex rad. Rad. condit. o-  
 leum.)  
 N. Herba c. floribus.  
 150. *Fumaria.* { P. 1. ∇. 2. Ol. it. 3. Succ. inspiss.  
 4. Conserv. 5. Syr. f. 6. Syr. comp.  
 7. Pilul. de fum. 8. ⊕. (Extr.)  
 151. *Fumaria bulbosæ.* 1. Radix. 2. Herba c. floribus  
 (rad.)  
 (Fungus) ejus ulterior historia.

G.

152. *Galang.* { N. Radix.  
 P. Spec. Diagal. (Extr.)  
 153. *Galeg.* { N. Herba.  
 P. ∇. (Syrup.)  
 Gallæ eamque varia genera.  
 154. *Gallii* herba è floribus.  
 N. Flores. 2. Semen.  
 155. *Genist.* { P. 1. ∇. 2. Conserv. 3. ⊕. 4. con-  
 dit.  
 156. *Gentian.* { N. Radix.  
 P. 1. Succ. 2. Extr. (∇)  
 157. *Geranii.* { N. Folia f. summit.  
 P. ∇.  
 Geranium Moschatum,  
 (Glycyphi cron. N. Rad. Cort.  
 N. Radix.  
 P. 1. Succus inspiss. 2. Liquir.  
 158. *Glycyrrhiz.* { cocta. 3. Syr. comp. 4. Extract.  
 5. Unguent.  
 N. 1. Rad. 2. Caulis cum foliis. 3.  
 159. *Gramin.* { Semen.  
 P. ∇.  
 N. 1. Poma. 2. Fl. Balaust. 3. Cor-  
 tex. 4. Nuc.  
 160. *Granat.* { P. 1. Succ. 2. Syr. dulc. 3. Syr.  
 acid.  
 N. 1. Lignum. 2. Cortex.  
 161. *Guaïac.* { P. 1. Decoct. 2. Extr. 3. Ol. 4. Spi-  
 rit. 5. ⊕.

## H.

162. *Hedera terr.* { N. Herba cum flor.  
p. 1.  $\nabla$ . 2. Conserv. 3. Syr. f.  
4. S. comp. 5. Succ.
163. *Heder. arbor.* { N. 1. Fol. 2. Baccæ. 3. Gum.  
p. Ol. still.
164. *Helenii.* { N. Rad.  
p. 1. Cond. rad. 2.  $\nabla$ . 3. Conf. 4.  
Extr. 5. Vinum Enulat.
165. *Herniar.* { N. Herba.  
p.  $\nabla$ .
166. *Hispidul.* { N. Herb. cum flor.  
p. 1. Aqua. 2. Syr. simpl. 3. f.  
comp.
167. *Hordei.* { N. 1. Semen. 2. Farina.  
p. 1. Aq. st. 2. Coctæ.
168. *Hormini.* Folia cum flor.
169. *Hyoscyam.* { N. 1. Rad. 2. Semen. 3. Fol.  
p. 1. Aq. 2. Ol. expr. 3. Extr.
170. *Hyperici.* { N. 1. Fol. 2. Flor.  
p. 1. Aq. 2. Ol. coct. 3.  $\ominus$ . 4. Tin-  
ctura.
171. *Hyssop.* { N. Folia cum flor.  
p. 1. Aq. 2. Ol. st. 3. Conf. 4. Spec.  
diah. 5. Syr. f. 6. S. comp.

## I.

172. *Iacaa.* { N. Herba cum flor.  
p. Aq.
173. *Iasmin.* Oleum infus.
174. *Imperator.* { N. Radix.  
p. Aq. still. (Extr.  $\odot$ .)
175. *Iridis nostr.* { N. Radix.  
p. 1. Succ. 2. Fæcula. 3. Ol. in-  
fus. De Iride ulterior dissertatio.
176. *Ireos Flor.*  
& Illyr. { N. Radix.  
p. 1. Extr. 2. Spec. Diarr. simpl.  
3. Comp. Salom.
177. *Iugland.* { N. 1. Nuces. 2. Putam. 3. Cort. 4.  
Juli. 5. Membranulæ.  
p. 1. Cond. nuc. 2. Aq. Vomitor.  
3. Succ. 4. Rob. 5. Ol. expr. 6. E-  
lect. (Acetum.)
178. *Iujub.* { N. Fructus.  
p. Syrup. de Iujub.
179. *Juniper.* { N. 1. Lign. 2. Bacc. 3. Gum. 4.  
Fung.  
p. 1. Aq. è bacc. 2. Spir. 3. Ol. ex  
bacc. 4. Ol. ex ligno. 5.  $\ominus$ . 6. Rob.  
7. Extr. gummos. 8. Extr. è bacc. 9.  
Elixyr.

## L.

180. *Lactuc.* { N. 1. Folia. 2. Semen.  
p. 1. Aq. 2. Succ. 3. Condit. Caul.
181. *Lagop.*
182. *Lâpath.* { N. 1. Rad. Semen.  
p. Aq. still. (Extr.)
183. *Laric.* 1. Resina. 2. Fungus. (Muscus Lign.)
184. *Lauri.* { N. Fol. 2. Baccæ.  
p. 1. El. deb. 2. Empl. 3. Ol. Expr.  
4. Ol. still. 5. Spir. 6. Essenc.  
(Lens arvensis.)
185. *Lens palustris.* p.  $\nabla$ .
186. *Lentise.* Gumm. vel Mastich.
187. *Levistic.* { N. 1. Fol. 2. Rad. 3. Semen.  
p. 1.  $\nabla$ . 2. Ol. 3.  $\ominus$ .
188. *Lichen.* { N. Folia.  
p.  $\nabla$ . st. è flor.
189. *Ligust.* { N. 1. Fol. 2. Flor.  
p. 1.  $\nabla$ . st. 2. Ol. infus.  
N. 1. Flor. 2. Rad. 3. stamina.
190. *Lilii.* { N. 1. Flores. 2. Rad. (sed. ta.  
rà.)  
p. 1.  $\nabla$ . 2.  $\nabla$ . liliat. 3. Spir. lil.  
4. Conf. 5. Ol. infus. 6. Ol. st. 7.  
p. 1. Aq. still. 2. Ol. infus.  
p. 1. Aq. still. 2. Ol. infus.
191. *Lil. convall.* { N. 1. Flores. 2. Rad. (sed. ta.  
rà.)  
p. 1.  $\nabla$ . 2.  $\nabla$ . liliat. 3. Spir. lil.  
4. Conf. 5. Ol. infus. 6. Ol. st. 7.  
p. 1. Aq. still. 2. Ol. infus.  
p. 1. Aq. still. 2. Ol. infus.
192. *Limon.* { N. poma.  
p. 1. Succ. 2. Syr. de f. 3.  $\nabla$ . ex flor.
193. *Linari.* { N. Fol.  
p.  $\nabla$ . st. (Ungu.)
194. *Lini.* { N. Semen.  
p. 1. Mucilag. 2. Fatin. 3. Ol. expr.
195. *Lotus.* { N. Herba.  
p. 1. Aq. still. 2. Ol. infus.
196. *Lupul.* { N. 1. Flor. 2. Juli.  
p. 1. Aq. 2. Syr.

## M.

197. *Majoran.* { N. Fol. 2. Sem.  
p. 1. Aq. 2. Conf. 3. Confect. sem.  
4. Ol. st. 5. Balsam.
198. *Malabarbr.* Folia.
199. *Malv.* { N. 1. Fol. 2. Flor. 3. Sem. 4. Radix.  
p. 1. Aq. still. 2. Conserv. flor.
200. *Malv. arbor.* Flores.
201. *Mandragor.* { N. Cort. radicis.  
p. ol. coct.
202. *Marrub.* { N. Folia.  
p. 1. Aq. 2. Syrup. de prass. 3. Spec.  
diarr.
203. *Mari.* { N. Folia.  
p. Pilulæ marocost. Theriaca.
204. *Marricar.* { N. Fol. cum flor.  
p. 1. Aq. 2.  $\ominus$ . 3. Syr. 4. Ol. st.
205. *Marrisyto.*
206. *Melior.* { N. 1. Flores. 2. Semen.  
p. 1. Aq. 2. Empl. de Mel.
207. *Meliss.* { N. 1. Herba. 2. Flor.  
p. 1. Aq. 2. Aq. comp. c. Vin. 3. Spi-  
rit. 4. Ol. 5. Extr. 6. Conserv. 7. Syrup.  
8. Syr. comp. 9.  $\ominus$  fix.
208. *Melon.* { N. Semen, l. nuclei.  
p. Condit. poma.  
N. Herba cum flor.  
p. 1.  $\nabla$ . 2. Syr. de M. minor. 3. Ma-  
jor. 4. Conf. 5. Ol. still. 6. Ol. inf.  
7. Balsam. 8.  $\ominus$  (Mel.)
209. *Menth.* { N. 1. Fol. 2. Radix.  
p. 1.  $\nabla$ . 2. Syr. 3. Mel.
210. *Menth. Satacenic.* 1. Fol. 2. Radix.
211. *Mercurial.* { N. Folia.  
p. 1.  $\nabla$ . 2. Syr. 3. Mel.
212. *Mespil.* 1. Fruct. 2. Offic. 3. Folia.
213. *Mei Radix.*
214. *Milii.* { N. 1. Semen. 2. Farina.  
p. 1.  $\nabla$ . still. 2. Dec.
215. *Milii solis.* { N. 1. Semen. 2. Folia (rard.)  
p.  $\nabla$ . st.

216. *Millesfol.* { N. Fol. cum flor.  
P. ▽.
217. *Momordic.* { N. 1. Folia. 2. Poma.  
P. Ol. inf.  
N. 1. Cort. radice. 2. Fol. 3. Fru-  
ctus.
218. *Mori.* { P. 1. ▽. 1. Rob. Diam. f. 3. Comp.  
4. Nicol. 5. D. Cordi.  
N. 1. Nux. 2. Flor. (Macis.)  
P. 1. Cond. nux. 2. ▽. Nuc. 3.
219. *Moschat.* { Ol. ft. 4. Ol. ft. 5. Ol. expr. 6. ⊖.  
7. Ol. macis ft. 8. Ol. expr. 9. Extr.  
10. Bals. macis. 11. B. Nucistæ.
220. *Muscus* arboreus ipse.
221. *Muscus* terrestris.
222. *Myrtilli* baccæ. [ P. 1. ▽. 2. Sytup. 3. Vi-  
num.
223. *Myrt.* { N. 1. Folia. 2. Baccæ.  
P. 1. Syr. 2. Ol. myrtillo. 3. Ol. Myr-  
tin.

N.

224. *Nap.* { N. Semen.  
P. ol. expr.
225. *Nasturt. ag.* { N. Herba cum flor.  
P. 1. Succ. insp. 2. ▽. 3. Spir.
226. *Nasturt. hort.* 1. Folia. 2. Semen.  
[ *Nasturtium Indicum* ] p. ▽.
227. *Nepeta* Herba.
228. *Nephriticum.* Lignum & hujus infusio. *Varia circa illud Experimenta.*
229. *Nicotian.* { N. 1. Folia. 2. Semen.  
P. 1. ▽. 2. Syr. 3. Ol. ft. 4. Ol.  
infus. 5. ⊖. 6. Ung. 7. Bals.
230. *Nigell.* { N. Semen.  
P. Sem. pp. 2. ▽. 3. Ol. ft. (Ungu.)
231. *Nummular.* { N. Herba,  
P. ▽. ft.
232. *Nymph.* { N. 1. Rad. 2. Fol. 3. Sem. 4. Flor.  
P. 1. Aq. è Fl. alb. 2. Aq. è lut. 3.  
Syr. f. 4. Syr. c. de Nenuph. 5. Conf.  
6. Ol. inf. 7. Unguent.

O.

233. *Olea.* { N. Folia.  
P. 1. Cond. fr. 2. Ol. comm. 3. Ol.  
omphacin. ol. Philosoph.
234. *Onon.* { N. Radix ac potissimum Cortex,  
P. Aq. ft. [ Syrup. Sal. ]
235. *Origan.* { N. Summitates.  
P. 1. Aq. ol. ft. 3. ⊖.

P.

236. *Palma.* Dactyli, hinc Diaphœnicon.  
N. 1. Flor. 2. Sem. alb. 3. Sem.  
nigr. 4. Capita cum & sine semine.
237. *Papav. sat.* { P. 1. Succ. insp. 2. Extr. 3. Aq.  
4. Syr. f. 5. C. 6. El. 1. Diac. f. 7.  
2. Montan. 8. 3. Actuar. 9. In so-  
lid. 10. Loch. 11. Ol. expr.
238. *Papav. err.* { N. Flores.  
P. 1. Aq. 2. Syr. 3. Conf. 4. ex-  
tr. f. ✱.

239. *Parietar.* { N. Folia.  
P. Aq. still.
240. *Paris herb.* { N. 1. Baccæ. 2. Folia.  
P. Pulvis Saxonice. ( ♂. )
241. *Pastinac.* N. 1. Sem. 2. Herba (tarò.)
242. *Pastin. sylvestr.* { N. Semen.  
P. 1. Conf. sem. 2. Aq. still.  
3. Ol. ft.
243. *Perfoliat.* { N. 1. Folia. 2. Semen.  
P. Aq.
244. *Perfic.* { N. 1. Folia. 2. Flor. 3. Nucl. 4.  
Fruct.  
P. 1. Cond. 2. Aq. fl. 3. Aq. diur.  
4. Syr. fl. 5. Conf. 6. Ol. expr.  
[ *Huc Perfia Armeniaca.* ]
245. *Perficaria* Folia. [ P. 1. ▽. 2. Essent. 4. Un-  
guentum. ]
246. *Petast.* { N. Radix.  
P. 1. ▽. 2. Ol. ft. 3. Extr.
247. *Petroset.* { N. 1. Rad. 2. Sem. 3. Fol.  
P. ▽. still.
248. *Petroset.* Montan. 1. Rad. 2. Folia.
249. *Petroset.* Macedonic. 1. Semen. 2. Radix (ra-  
rò.)
250. *Peucedan.* { N. 1. Rad. 2. Semen,  
P. 1. ⊖. 2. Ol. ft.
251. *Pimpinel.* { N. 1. Rad. 2. Semen.  
P. 1. Cond. rad. 2. Conf. 3. Conf. 4.  
▽. ft. 5. Ol. ft. 6. ⊖. *varia circa illam  
Experimenta.*
252. *Pinast.* { N. 1. Cort. 2. Fol. 3. Nuc. 4. Re-  
sina.  
P. 1. ▽. 2. Ol.
253. *Pini.* { N. 1. Nuces pineæ. 2. Cort. 3. Foa  
lia.  
P. Ol. expr.  
N. Semen. 1. Album. 2. Nigrum. 3.  
Longum.
254. *Piper.* { P. 1. Spec. Diatr. pip. 2. Trag. fort.  
3. Ol. ft. 4. Ol. inf.
255. *Pistac.* { N. Fruct.  
P. Ol. expr.
256. *Plantaga.* { N. 1. Sem. 2. Fol. 3. Radix.  
P. 1. Succ. insp. 2. ▽. 3. Syr. [ 4.  
Extr. 5. Spec. diaplantagin. ]
257. *Pæon.* { N. 1. Rad. 2. Sem. 3. Flores.  
P. 1. ▽. 2. Syr. 3. Extr. 4. Conf. 5. ⊖.  
6. Fæcul. 7. Ol. ft. (Extr. diapæon,  
Mind.) ( *Mel Pæoniæ.* )  
( *Polium Montanum Creticum.* )
258. *Polygon.* { N. Herba.  
P. ▽.
259. *Polygonat.* { N. 1. Rad. 2. Fol. 3. Baccæ.  
P. ▽.
260. *Pomi.* { N. Poma acida, dulcia, subaci-  
da.  
P. 1. Succ. 2. Syr. f. 3. Syr. Reg. fab.  
4. Extr. f. succ. inspiss. 5. Extr. rad. (U-  
nus Pomadum.)  
N. 1. Cort. (albæ.) 2. Oculi, (ni-  
græ.) 3. stilla.
261. *Popul.* { P. 1. Ol. inf. 2. Unguent.
262. *Porri.* 1. Rad. 2. Herb. 3. Sem.
263. *Portulac.* { N. 1. Folia. Semen.  
P. 1. Succ. insp. 2. ▽. 3. Syr. f. 4.  
Syr. C. 5. Conf. è fol. (6. Loch.)



264. *Primul. veris.* { N. 1. Flores. 2. Folia. (Radix.)  
P. 1. ▽. 2. Conf. (Spiritus.)
265. *Prunell.* { N. 1. Folia. 2. Flor.  
P. 1. ▽. 2. Conf. & ff.
266. *Pruni* { N. 1. Pruna 2. Gummi.  
P. 1. Cond. 2. Pulpa. 3. El. diapr. simpl. 4. Comp. 5. Diapr. non laxativum. (Diaprun. solut. Nic.) Pruna laxativ.)
267. *Piarmica* 1. Radix. 2. Folia.
268. *Puleg.* { N. Folia.  
P. 1. ▽. 2. ▽. bis destill. 3. Ol. st.
269. *Pulmonaria* Folia. (P. 1. ▽. 2. Conserv. flor.)  
(Pulsatilla P. ▽.
270. *Pyrethr.* Radix.
271. *Pyrol.* Folia.
272. *Pyri* fructus (pyra.)

Q.

273. *Quercus* { N. 1. Folia. 2. Gland. 3. Cupulæ.  
4. Corr. 5. Visc. 6. fung.  
P. 1. ▽. 2. Gluten. [ 3. Spiritus.]
274. *Quinquifolium* { N. Herba Radix.  
P. ▽. (Extr.)

R.

275. *Raphan.* { N. 1. Semen. 2. Radix.  
P. ▽.
276. *Raphan. marin.* { N. Radix.  
P. ▽.
277. *Rapi* Radix.
278. *Rhapontic.* Vulgatis radix.
279. *Rhapontic.* Veri.
280. *Rhodia.* Radix.
281. *Rhodium.* Lignum ejusque Extract.
282. *Rhois* { N. Baccæ.  
P. 1. Cond. bacc. 2. Rob. f. 3. Rob. comp. 4. Vinum.
284. *Rosa.* { N. 1. Flores. 2. Antheta.  
P. 1. ✱ 2. ▽. 1. flor. rub. 2. Pallid. 3. Alb. 4. Bals. 5. Conf. f. & ☉-ta, tum & conf. pallid. 6. Elect. rosar. 2. De f. rosar. 7. Morfell. 8. Ol. still. & ol. infus. 1. Vulgare. 2. Omphac. 3. Comp. 9. Pil. rosar. 10. Spec. El. de f. rosar. it. spec. arom. ros. sp. Diarth. h. Abb. sp. rosar. novell. 11. Spirit. 12. Syrup. 1. Rosar. f. 2. Solut. Muscharum. 3. laxat. comp. f. elleb. 4. Sine elleb. 5. De ros. sicc. 6. Iuleb. 7. Mel. rosar. Mes. f. m. citrat. m. laxat. 13. Tinctur. 14. Troch. Diarth. 15. Ung. rosar.

Rosa Chincensis varietate circa illam.

285. *Ros. solis.* { N. 1. ▽. Herba. 2. Succus.  
P. ▽. *Varia circa Rorem Solis Exprim.*

286. *Rosmar.* { N. Folia. 2. Flor. (Anthos) 3. Semen.  
P. 1. ▽. 2. Spir. 3. Mel anthos. 4. Ol. still. 5. Bals. 6. Conserv. 7. Sp. Dianth.
287. *Rubia* radix.
288. *Rub.* { N. 1. Fol. 2. Fl. ( 1. Mora rubi. 2. Mora bati. ) 3. Cymæ. 4. Rad.  
P. 1. Rob. Diam. f. c. 3. Diam. Nicol.
289. *Rub. idai.* { N. Fructus.  
P. 1. ▽. 2. Spir. 3. Syrup. 4. Vinum. 5. Condit. fruct. 6. Acet.
290. *Rufci.* Radix.
291. *Rut. hortens.* { N. 1. Herb. f. summit. 2. Semen.  
P. 1. ▽. 2. Ol. st. 3. Ol. inf. 4. ☉. 5. ✱. 6. Bals.
292. *Rut. murar.*

S.

293. *Sabin.* { N. Folia.  
P. 1. ▽. 2. Spiritus. 3. Extractum. 4. Oleum still.
294. *Salic.* 1. Fol. 2. Luli.
295. *Salvia* { N. 1. Folia. 2. Flor.  
P. 1. ▽. 2. Ol. still. 3. ☉. 4. Conserv.
- [ *Salvia baccifera.* ]
296. *Sambuc.* { N. 1. Flor. 2. Bacc. 3. Corr. 4. Spong. 5. Turiones.  
P. A floribus. 1. ▽. 2. Spir. 3. Vin. 4. Ol. infus. 5. Ol. still. ( Acetum.)  
Ex baccis. 1. Rob. 2. Tinct. 3. Spir. 4. Ol. expt. 5. Tragæa.
297. *Sanguisorb.* { N. 1. Herb. cum flor. 2. Rad.  
P. 1. ▽. 2. Syr. 3. Conserv.
298. *Sanicul.* { N. 1. Folia. 2. Radix.  
P. ▽.
299. *Santal.* { N. Lignum. 1. Alb. 2. Rubr. 3. Citrin.  
P. 1. Extr. gummos. 2. Spec. Diatr. fant. 3. Ung. 4. Cerotum. 5. Trochisc.
300. *Santonie.* { N. Semen.  
P. 1. Semen ppt. 2. Conf. Citronæ.
301. *Saponar.* 1. Radix. 2. Folia.
302. *Sarsaparilla.* Radix. [P. Extr.]
303. *Sassafr.* { N. 1. Lignum. 2. Cortex.  
P. 1. Extr. 2. Ol. still.
304. *Satureja.* { N. Herba cum flor.  
P. 1. ▽. 2. Ol. still. ( ☉.)
305. *Satyrii.* { N. Radix.  
P. 1. Condit. rad. 2. Elect. diaf. 3. Extr. fung.
306. *Saxifr.* { N. 1. Fol. cum Fl. 2. Rad. ( semen dicta.)  
P. ▽.
307. *Scabios.* { N. 1. Rad. 2. Fol. 3. Flor.  
P. 1. ▽. 2. Syr. 3. Conf. 4.
308. *Schananibi.* 1. Culmi. 2. Flor. 3. Radix.
309. *Scolopendr.* { N. Folia.  
P. ▽. ( Acet.)

311. *Scord.* { N. Folia.  
 P. 1. ▽. 2. Succ. insp. 3. Syr. f. 4.  
 cap. 5. Conf. 6. El. Diacord. Fra.  
 7. ⊖.
312. *Scorzoner.* { N. Radix.  
 P. 1. ▽. 2. Extr. 3. Cond. rad.  
 dix.
313. *Scrophul.* { N. Radix.  
 P. ▽.
314. *Scyll.* { N. Radix.  
 P. 1. Rad. pp. (& Trochisci ex illa),  
 2. Oxy mel. f. &c. (& oxyfachatum) 3.  
 Loch. 4. 4 5. Fæcula 6. Extr.
315. *Sebesten.* { N. Fruct. Sebesten.  
 P. Elect. de Seb.
316. *Secal.* { N. I. Farin. 2. Furf.  
 P. 1. Panis. 2. ▽. è pane. 3. ▽. gram.  
 4. Empl. è Cruft. p.
317. *Sedi.* { N. Folia.  
 P. 1. ▽. 2. Succ. (Syrupus.)
318. *Senecionis.* { N. Caulis cum fol. ac Flor.  
 P. ▽. ft.
319. *Serpill.* { N. Herb. cum Flor.  
 P. ▽. (⊙⊙.)
320. *Sesam.* { N. Semen.  
 P. Ol. expr.
321. *Sesel.* Maffilitic. semen.  
 322. *Sesel.* Officinar. 1. Radix. 2. Semen.  
 323. *Sesel.* Cretic. semen.  
 324. *Sidris.* Herba.  
 325. *Siliquæ* fructus. f. fuccus melligineus. (P. Syr.  
 Diacodion.)
326. *Sinap.* { N. Semen.  
 P. Ol. expr.
327. *Sifar.* Radix.  
 328. *Solan.* { N. 1. Herba. 2. Baccæ.  
 P. ▽. still.
329. *Sorbi.* fructus (Sorbum) (P. Rob. Diafor-  
 bis.
330. *Spica.* { N. 1. Fol. 2. Flor. Lavend. 3. Sem. Lav-  
 vend.  
 P. 1. Conf. 2. Confect. 3. Aq. 4. Ol.  
 ft. (Spirit.)
331. *Spic. celtic.* Radicula cum adnatis.  
 332. *Spic. Indic.* { N. Radix.  
 P. 1. Ol. nardin. f. 2. Comp.
333. *Spinachia.* Herba.  
 334. *Staphisagr.* Semen.  
 335. *Stachad.* { N. Flores f. spicæ compressæ:  
 P. 1. Syr. f. 2. Syr. c. 3. Syr. Fetne-  
 lii.
336. *Stachad. Cir.* Flores.  
 337. *Succif.* { N. 1. Rad. 2. Flor. 3. Folia.  
 P. Aq.
338. *Symphyr.* { N. 1. Rad. 2. Fol. 3. Flores.  
 P. 1. Aq. 2. Conf. 3. Cond. rad. 4.  
 Syr. 5. Extr. 6. Extr. sanguineum. 7.  
 Ol. ft.

T.

339. *Tamaric.* { N. 1. Lignum. 2. Rad. 3. Cort.  
 (inprimis radicis.)  
 P. 1. Extr. 2. ⊖.
340. *Tanac.* { N. 1. Herb. cum fl. 2. Sem.  
 P. 1. Aq. 2. Ol. still. (Conserv.  
 Sâ.)

341. *Taraxac.* { N. 1. Rad. 2. Folia.  
 P. aq.
- Thee Historia & Præparationes.  
 342. *Thlaffi.* 1. Semen. 2. Herba.  
 343. *Teucris.* Herba cum flor.
344. *Thym.* { N. 1. Herba. 2. Semen.  
 P. 1. Aq. 2. Spir. 3. Ol. still.
345. *Thymiana.* Cortex.
346. *Tilia.* { N. 1. Flor. 2. Fól. 3. Cort. 4. Sem. 5.  
 Lignum. (Viscum.)  
 P. 1. Aq. 2. Conf. (Spiritus.)
347. *Tormentill.* { N. Radix.  
 P. aq. (Extractum.)
348. *Trichoman.* N. Flor. herb.  
 349. *Trifol.* N. Acér. Aur. Odor.  
 (Tiifolium palustre) P. Essent.
350. *Tritic.* { N. 1. Semen. 2. Farina. 3. Furfu-  
 res.  
 P. 1. Aq. 2. Ol.  
 N. 1. Folia. 2. Radix.  
 P. 1. Syr. de farfare. 2. Conf. 3. Aq.  
 (4. Looch.)

V.

352. *Valer.* { N. 1. Radix. 2. Herba (Phu ve)  
 ii.)  
 P. 1. Aq. 2. Extr.
353. *Verbasc.* { N. 1. Fol. 2. Fl. 3. Rad. [rarò.]  
 P. 1. ▽. 2. Ol. inf.
354. *Verben.* { N. Herba f. summit.  
 P. 1. ▽. 2. Ung.
355. *Vermicularis* folia cum floribus.  
 N. 1. Folia. 2. Flores.  
 P. 1. Conf. 2. ▽. 3. ▽. Cum Vinò  
 dest. 4. Syr. 5. ⊖ 6. Rob. *Varia cir-  
 ca Veronscam Experimenta.*
357. *Vithorial.* Radix.  
 358. *Vinca perv.* { N. Folia.  
 P. ▽.
359. *Vincetoxic.* { N. 1. Radix. 2. Semen. [sed ra-  
 id.]  
 P. 1. ▽. 2. Extr.  
 N. 1. Flor. 2. Fol. 3. Semen.  
 P. P. Syr. fol. 2. Syr. violar. f.
360. *Viol. purpur.* { 3. f. viol. comp. 4. Iuleb. Conf.  
 6. 7. Ol. inf. 8. ▽. still. è  
 flor. tum ex tota. 9. Tinct. 10.  
 Extr. 11. Trochisc.
- [Viscum.]  
 361. *Virg. Aur.* { N. 1. Fol. 2. Flor.  
 P. ▽.
362. *Virg. aurea, consolid.* dictæ Folia.  
 N. 1. Folia. 2. Lachryma. 3. Uvæ. 1.  
 Immat. 2. Maturæ. 3. Passæ maximæ,  
 [Zibebæ.] majores & minores. 4. Vi-  
 nacca.
363. *Vitis.* { P. 1. ▽. 2. Cinis sarment. 3. Loch.  
 passulat. 4. Mel passulat. 5. Condit. Pas-  
 sul. laxat. 6. Acetum passulat. & Agre-  
 stin. solut. 7. Ol. exacin.]

364. *Ulmus*. { N. 1. Folia cum flor. 2. Radix. (rad.)  
P. 1. ☐. 2. Extr.

365. *Urtica*. { N. 1. Rad. (maximæ) 2. Semen. 3.  
Fol. [minoris] & Romana. 4. Semen.  
[ol. ex hoc expr.]

366. *Urtica mortua*. { N. Herba cum flor.  
P. Conserv.

*Uva spina*.

367. *Zedoar*. { N. Radix longa rotunda.  
P. 1. Cond. 2. Conf. 3. Extr. 4. Ol.  
ft. 5. ☉. 6. Bals.

368. *Zinzib*. N. Radix.  
P. Cond. in China. 2. Cond. no-  
strat. 3. Conf. 4. Zz. laxativ. 5. Spec.  
Diaz. 6. Ol. still.

### Classis II. De Alterantibus secundariis.

369. *Acet*. { N. 1. Vinacea. 2. Cerevisiaria. 3. Po-  
macea.  
P. 1. *Destillata* 1. ✱ dest. com. 2. Et  
ex facibus. 3. ✱ radicat. 4. Mellit. 5.  
✱ Terebinth. 6. ☐ [7. Syrupus acetosus  
simp.] [8. Syrupus acetosus comp.  
Mef.] [9. Syrupus acetosus diarthodon  
Mef.] 10. Crystall. ✱.

370. *Ammoniac*. { N. 1. *Σπασμα*. 2. *Φόρμα*.  
P. 1. Amm. depurat. 2. Ol. ft. 3.  
Cærul. 4. Pil. 5. Extr. resinof. 6.  
Extr. viscol.

371. *G. Anima*. P. Ol. ft.

372. *G. Arabic*. P. 1. Pulvis. 2. Depuratum.

373. *Afa foetid*. { N. Ipsa afa.  
P. 1. Pilulæ de Afa foetidæ 2. Pil.  
[f. oleum.]

374. *Balsamum verum*.

375. *Balsamum de Tolu*.

376. *Balsamum Indicum* & ejus spiritus.

377. *Bdellium*. Gummi [lachryma] & P. Pilu-  
læ.

378. *Benzoin*. Et P. 1. Magist. 2. Flores. [ & ex his  
Tinctura. ] 3. Liquor. 4. Oleum still. 5. Tro-  
chisc.

379. *Camphora*. Et P. 1. Oleum. 2. Ol. Camph.  
Succin. 3. Liquor. 4. Essent. alexiteria.

380. *Cancanum*.

381. *Carama*.

382. *Colophonia*.

383. *Copal*. Resina & P. ol. still.

384. *Elemi* Et P. Ol. ft.

385. *Fuligo* Et P. 1. Spir. 2. Ol. 3. ☉.

386. *Galbanum* Et P. 1. Depurat. 2. Ol. ft. 3. Galba-  
nerum. 4. Cerot. de G.

387. *Hypocistis* & P. depurat.

388. *Lacca* & P. 1. Lota. 2. Trochisc. (spec. Dia-  
lacc.)

389. *Ladanum* Et P. Ol. ft.

390. *Liquidambra* Et P. 1. Ol. expr. 2. Coctum,

391. *Lycium*.

392. *Mastiche* Et P. 1. Ol. ft. Bals. 2. Ol. per del. 3.  
Ol. Coct. 4. Spir. 5. V. Mastich. 6. ☐. 7. Pilu-  
læ. [Emplastrum.]

393. *Myrrha* Et P. 1. Depurat. 2. Extract. 3. Ol.  
still. 4. Liquor. 5. Troch.

394. *Omphacium* Et P. Syrupus de Agresta. [Rob.]

395. *Opium*. { N. 1. Exoticum (Thebaic.) 2. No-  
strat.

{ P. 1. Extr. Querc. 2. Aliud 3. Extr.  
Salæ. 4. Extr. Croll. 5. 6. Laudanum  
opiat. 7. L. op. Querc. 8. Aliud majus.  
9. L. op. f. Anodynum specificum Pa-  
rac. 10. Nepenth. aureum Salæ. 11. L.  
op. Croll. 12. L. op. Sen. 13. S. Plater.  
14. Liq. 15. Solid. S. Cl. 16. Pect. Sa-  
læ. 17. Pil. Narcot. Plater.

396. *Opopanax*. [Pilul. 30.]

397. *Pissasphaltos*.

398. *Picis*. { N. 1. Pix liquida. 2. P. Sicca (palim-  
pissa.)  
P. Ol. still. (☐.)

399. *Resin. Tere-  
binth. Cypri*. { N. Vera.  
P. pil. Podagr.

400. *Resina La-  
ricis s. Tereb.*. { N. Vulgar.  
P. 1. Spir. 2. Ol. 3. Bals. 4. Co-  
lophon. 5. Ol. cærul. 6. Tinct. 7.  
☉ 8. Pil.

401. *Sacchar*. { N. A loc. 1. Sacch. Madar. 2. Ca-  
nar. 3. Thomæum. 4. Mellif. (ciba-  
le.) 5. Valent. ab elaborat. 1. Sacch.  
non finum. 2. Finum. 3. Candif. 4.  
Penidiat.  
P. 1. Sacch. penid. 2. Rosat. 3.  
Violat. 4. ☐ still. 5. Ol. 6. ☉. 7. 8.  
Liq. 9. Elf. & Cryst.

402. *Sagapenum* Et P. 1. Depurat. 2. Pilul. comm. 3.  
Pill. Camilli. 4. Pil. foetidæ. 5. Ol. still.

403. *Sanguis Draconis*.

404. *Sarcocolla* Et Pilul. de Sarcocoll.

405. *Succolata*.

406. *Storax calamit*. Et p. 1. Ol. still. ol. coct.

407. *Syrax liquidus*.

408. *Tacamahaca* Et P. Emplast. stom.

409. *Tartari  
Præp.*. { 1. Depurat. unde cremor crystall.  
Acidum Tartari.  
2. Destillat. unde. 1. Spir. & ol. 2.  
Spir. comp. 3. Spir. Tartari ☐-  
latus. 4. Philos. ad ☐ pot.  
3. Salificat. 1. ☉ Tart. 2. Ol. p.  
d. 3. Magist. 4. Mag. purg. 5. Tin-  
ctur. 6. Tarr. ☐-  
latus. 7. Tart. ☐-  
latus crystallifatus. 8. Volatil. 9. Liq.  
Splén [Tart. tartarifatus] Tart. Eme-  
ticus. [Tart. Nitratos.] *De Sale  
Volatili Tartari Tractatus Daniel  
Ludovici.*

410. *Thuris*. { N. 1. Thus. 2. Cortex. 3. Man-  
na.  
P. 1. Liquor. 2. Etect. Diaolib.

# LIBER QUINTUS. DE ZOOLOGIA.

## I. Classis de Animalibus terrestribus perfectioribus.

1. *Agni*. 1. Pulmones (cùm recentes tum siccati.) 2. Fel. 3. Lana. 4. Ossa incin. 5. Coagululum.  
     N. 1. Cornu. 2. Ungula. 3. Nervi.  
     p. Ex Cornu. 1. C. Præp. 2. C. Phil.  
 2. *Alcei*. calc. 3. Spirit. 4. ☉ volat. 5. Oleum.  
     (Paratur & Galreda.)  
     N. 1. Adeps. 2. Dens. 3. Genitale. 4. Fel. 5. Stercus. 6. Urina. (Cerebrum.)  
 3. *Apri*. (Lapis.)  
     p. 1. Dens præp. 2. Magist. 3. ▽. Sanguin.  
 4. *Asini*. 1. Ungul. 2. Sang. 3. Lac. 4. Urin. 5. Sterc. 6. Adeps. 7. Pellis.  
     N. 1. Cornu. 2. Fel. 3. Iecur. 4. Splen. 5. Sanguis. 6. Medull. 7. Sevum. 8. Axung. 9. Ung. 10. Urin. 11. Sterc. 12. Lapill. 13. Lac. 14. Butyr. 15. Cal. 16. Priapus. 17. Ossa.  
 5. *Bovis*. p. 1. ▽. lact. ▽ stercor. (omnium florum.) 2. ▽ sang. 3. Dec. splen. 4. Extr. splen. & epat. 5. Ol. butyr. 6. Tinct. fellis.  
     N. 1. Cornu & Ungula. 2. Sevum. 3. Stercus. (Ucina) (coagululum.)  
     p. Extr. Epar.  
     N. 1. Buf. exiccat. [Sperma.] (de Lapide.)  
 6. *Bubal*. p. 1. Amulet. 2. Pulvis. 3. Sal. 4. Oleum. 5. Ol. comp.  
     N. 1. Integer. 2. Caput. 3. Axung. 4. Fel. 5. [Lac] Sang. 6. Sterc. 7. Urina.  
 7. *Rafon*. 8. Dens. 9. Pellis. 10. Pilus.  
     p. Balsam.  
     N. 1. Corn. 2. Sang. 3. Lien. 4. Medulla. 5. Sevum. 6. Lac. 7. Lapilli. 8. Sterc. 9. Urina. 10. Vesica. 11. Oment. 12. Pellis. 13. Fel.  
 8. *Canis*. p. Sang. 1. Spiritus. 2. Ol. 3. ☉. 4. Bals. antipodagr.  
 9. *Capri*. 10. *Capra alpina*. 1. Sang. 2. Sev. 5. Iecur. 4. Fel. 5. Sterc. 6. Lapis. *Lapis capre Alpina, seu potius Asnogpila descriptio & usus.*  
 11. *Capricorne* Orient. Lap. Bezoar. Orient.  
 12. *Capra cervæ* Occid. Lap. Bez. Occident.  
 13. *Capreoli*. 1. Caro. 2. Coagul. 3. Iecur. 4. Fel. 5. Lien. 6. Stercus.  
     N. 1. Axung. 2. Testic. [castorium]  
     3. Pellis.  
 14. *Castor*. p. 1. Ol. infus. 2. Ol. still. 3. El. diacast. 4. Extr. [Essent. liquida.]  
 15. *Cati domest.* 1. Axung. 2. Sang. 3. Caput. 4. Sterc. 5. Pellis. 6. Secundina.  
 16. *Cati Zibethini Excrementum* [Zibethum.]  
     N. 1. Cornu. 2. Corium. 3. Os de Corde. 4. Genit. 5. Testic. 6. Sang. 7. Lachrym. 8. Medull. 9. Sev. 10. Talus. (Altragalus) 11. Lapis.  
     p. Ex Cornu 1. C. C. ust. 2. ppt. 3. C. C. phil. calc. 4. Magist. 5. Galreda. 6. Liquor. 7. Oleum. 7. ☉ vol. 9. ▽ è tiphis. 10. Ung. C. C. anod.  
     Ex Cord. ▽. C. C.  
     Ex sang. Balsam. antipodagr.  
     Ex Sevo ol. still.  
 17. *Cervi*. N. 1. Integer. 2. Testæ. 3. Pinguedo. 4. Macus.  
     p. 1. ▽. 2. Cinis. 3. Liq. Limac.  
 18. *Cochl.* 19. *Cunicul.* 1. Integer ustus. 2. Axung. 3. Cerebrum. N. Dens (Ebur.)  
 20. *Elephant.* p. 1. Ebur ustum. 2. Trochisc. de spodio.  
     N. 1. Sang. 2. Coagul. 3. Lac. 4. Sterc. 5. Lichenes. 6. Testes. 7. Pinguedo iubar.  
 21. *Equi*. 8. Ungul. 9. Pili. 10. Saliva. 11. Dens. 12. Lapis.  
     p. Extr. Lichen.  
 22. *Erinaceus*. 1. Integer. 2. Iecur. 3. Axungia. 4. Venterculus.  
     *Divi*. 1. Capilli & horum ▽. 2. Ungues & inde p. mucilago. 3. Saliva. 4. Cerimen. 5. Sudor. 6. Lac & ex hoc P. 1. ▽ ☉ 12. Butyrum. 7. Sang. menstr. 8. Secundina. 9. Urin. ejulque p. scillet. 1. 2. 3. 4. *Spiritus* 5. *Magist.* 6. *Oleum ludi*. 10. Stercus cujus p. 1. ▽. 2. *Oleum*. 3. *Ziber. Occid.* 11. Semen. 12. Sanguis & p. 1. ▽. 2. 3. *Ol.* 4. *Balsam. antipod.* 5. *Spir.* Antiepilept. 6. *Mumia*. 7. *Arcan. sang.* 13. Calculus & p. 1. ☉. 2. *Ol.* 3. *Essentia s. Elyx.* 14. *Lumbrici*. 15. *Pediculi*. 16. Membrana caput foetus cingens.  
 23. *Hominis* *Intemperii*. 1. Mumia & p. *prater vulgaria*. 1. 2. 3. 4. *Tinctura*. 5. 6. *Ol. mumiat.* 7. ▽. *Divina*. 2. *Cutis*. 3. Pinguedo & p. *Linimentum*. 4. Ossa & p. 1. *Pulvis*. 2. ppt. 3. *Magist.* 4. *Ol. & c.* 5. *Medull. off.* 6. *Cranium & P. 1. Cal.* 2. ppt. 3. *Magist.* 4. *Spir.* 5. *Ol.* 6. ☉ volat. 7. *Extr.* 8. *Galreda*. 7. *Ulnæ*. 8. *Cerebrum & p. 1. Spir. f. aurea*. 2. *Ol.* 3. ▽. *antiepilept.* 9. *Fellis. Extrat.* 10. *Cor.*

[ Leonis. Pinguedo. Stercus. Cruor.]

24. *Leporis*. 1. Cinis. 2. Caput. 3. Oculus [Dentes.]  
4. Sanguis. 5. Pulmo. 6. Cerebr. 7. Cor. 8. Iecur.  
9. Fel. 10. Renes. 11. Testiculi. 12. Uterus.  
13. Coagul. 14. Talus. 15. Axung. 16. Sterc. 17.  
Pili.

25. *Lupi*. { N. 1. Dens. 2. Cor. 3. Hepar. 4. Intestini. 5. Axung. 6. Ossa. [Caro.] 7. Sterc. 8. Pellis.  
p. 1. Ol. coct. 2. Essentia Sang.

26. *Lyncis*. 1. Axung. 2. Vngues.

27. *Moschi*. { N. Excrementum Moschus.  
p. 1. Spec. diam. dulc. 2. Spec. diam. amar. 3. Confect. Molchard. f. Trochisc. 4. Ol. Moschellin.

28. *Muli*. 1. Vngul. 2. Vrin. 3. Sterc. 4. Cor. 5. Epar, Renes, Vterus, Testes, spuma oris.

29. *Muris*. 1. Mus ipse. 2. Stercus.

29. *Mus araneus* l. Iorex uftus.

29. *Muris a'pini* Adeps.

29. *Muris majoris* Stercus.

30. *Ovis*. 1. Cerebrum. 2. Fel. 3. Ocyfypus. 4. Lana luccida. 5. Sevum. 6. Pulm. 7. Oment. 8. Sterc. 9. Vrina. 10. Vesica. 11. Caput & pedes. 12. Pediculi. [Lac.] Emplastr. de pell. ariet. ]

31. *Ranunculus viridis*. 1. Ipse ran. 2. Sanguis.

32. *Rhinocerotis* Cornu.

33. *Serpentis*. { N. 1. Cinis. 2. Pinguedo. 3. Exuvia.  
4. Fel. [Iecur.]  
p. 1. Bezoardic. animale simpl. 2. Comp. [Sal. comm. volat. vertebr.]

34. *Suis*. { N. 1. Fel. 2. Pulm. 3. Pinguedo. 4. Ossa.  
5. Talus. 6. Sterc. 7. Vesic.  
p. 1. Unguenta. 2. ∇. ad atrophiam.

35. *Talpa*. 1. Cinis. 2. Cor. 3. Sanguis. [Cruor lint. except.]

36. *Taxi*. 1. Cinis. 2. Sanguis. 3. Adeps.

37. *Vipera*. p. 1. Oleum coct. 2. Trochisc.

38. *Viuili*. { N. 1. Medulla. 2. Stercus.  
p. ∇. pectoralis.

39. *Unicorn*. Cornu. *ejus ulterior & accurata historia.*

40. *Ursus*. 1. Pinguedo. 2. Fel. 3. Oculus.

41. *Vulpis*. { N. 1. Pingued. 2. Pulm. 3. Iecur. 4. Fel. 5. Lieu. 6. Pellis. 7. Sang. 8. Cinis. 9. Sterc.  
p. 1. Ol. 2. Loch. de pulm. 3. Pulm. ppt.

### Classis II. De Avibus.

42. *Accipiter*. 1. Ol. coct. 2. Adeps. 3. Excrementa.

43. *Alauda*. 1. Cor. vel integra al. 2. Sang.

44. *Alcedin*. Cor.

45. *Anat*. 1. Ipsa anas viva. 2. Adeps. 3. Sang. 4. Fimus.

46. *Anser*. 1. Pingued. 2. Sang. 3. Sterc. 4. Cutis pedum.

47. *Ardea* Axungia.

48. *Ciconia*. { N. 1. Integra. 2. Sterc. 3. Ventric.  
4. Axung. 5. Fel.  
p. 1. ∇ antepilept. 2. Ol. st. 3. Sal. volat. 4. Arcan. Alexiph.

49. *Columb*. 1. Integra viva. 2. Sanguis. 3. Tunica Ventric. 4. Fimus, & Empl. ex hoc.

50. *Cornic*. Fimus.

51. *Corvi*. 1. Pulli. 2. Cerebr. 3. Pingued. & Sang. 4. Stercus.

52. *Coturnic*. 1. Ping. 2. Excrement.

53. *Cusul*. 1. Vfus. 2. Fimus.

54. *Ficedula* comesta.

55. *Gall*. 1. Integra viva & P. 1. Gelatina. 2. Contusum. 3. Ius. 2. Cerebr. 3. Tunica Ventric. 4. Testiculi. 5. Fel. 6. Ping. 7. Guttur. 8. Sterc. 9. Ova coturnicac testæ, membranula, albumen, vitellam & p. oleum. [Lapillus lestorius.]

56. *Grus*. 1. Integ. 2. Ping. 3. Fel. 4. Caput. 5. Oculi. 6. Ventric. 7. Modulla tibiz.

57. *Hirund*. { N. 1. Integ. 2. Cor. 3. Sang. 4. Lapill. 5. Nidus. 6. Stercus.  
p. ∇. still.

58. *Milv*. 1. Cinis. 2. Caput. 3. Epar. 4. Sang. 5. Fel. 6. Sterc. 7. Ping. Hinc, P. Vng.

59. *Moracilla* pulvis.

60. *Noctua*. 1. Caro. 2. Fel. 3. Pinguedo.

61. *Olor*. 1. Pulli. 2. Adeps. 3. Pellis.

62. *Palusab*. plumæ usæ, tum Sang. Fimus, &c.

63. *Pari* Cinis.

64. *Passer* Troglorites comestus vel in cinere assumpt. [Ossa.]

65. *Pavon*. 1. Ius. 2. Adeps. 3. Fel. 4. Sterc. [ & ex hoc Syrup. ] 5. Pennæ. 6. Ova.

66. *Perdic*. 1. Caro. 2. Medull. 3. Sang. 4. Iecur. 5. Fel. 6. Pennæ.

67. *Pic*. 1. Substantia. 2. Cinis P. ∇. antepil.

68. *Sirachion*. 1. Tunica Ventric. 2. Adeps. [Ova.]

69. *Turtur*. 1. p. Cinis & Extr. 2. Pinguedo.

70. *Upup*. 1. Caro. 2. Ping.

71. *Vultur*. 1. Caro. 2. Ping. 3. Cerebr. 4. Fel. 5. Pennæ. 6. Fimus.

### Classis III. De Piscibus.

72. *Anguill*. { 1. Ping. 2. Caput. 3. Sang. [4. Epar.]  
5. Exuvia. ]  
P. ∇.

73. *Barb*. Ova.

74. *Blatta bizantia*, id est, conchylum.

75. *Cancer*. { N. 1. Substantia. 2. Oculi. 3. Putamen.  
p. 1. Cinis. 2. ppt. ocul. 3. Mag. oc. 4. ∇ cancer. 5. Ol. liquor. oculor. [Spiritus.]

76. *Carpion*. 1. Fel. 2. Axung. 3. Lap. triangularis. 4. Lapilli oblongi.

77. *Ceti* Axungia.

78. *Conch*. { N. 1. Testæ. 2. Caro. 3. Margaritæ.  
p. Testæ calcin. ppt. Hinc antepilept.

Vmbilicus marinus.

79. *Dentalii* & *Entalii* substantia.

80. *Halec*. 1. Anima. 2. Substantia. 3. Muria.

81. *Hufon*. Ichthyocolla.

82. *Lucis*. { N. 1. Fel. 2. Cor. 3. Mandib. 4. Olliv. cruciforme. 5. Axungia. 6. Ova.  
p. ∇ fellis.

83. *Muris perlur*. 1. Cinis. 2. ppt. & Antifebile.

84. *Muskel*. 1. Epar. 2. Ventric. 3. Spina.

85. *Ostreca*. 1. Substantia. 2. Testæ.

86. *Percar*. Lapides.

87. *Ranar.* { N. 1. Substantia. 2. Cor. 3. Epar. 4. Fel. 5. Pingued. 6. Sperma.  
P. 1. Cinis. 2. ∇ è ranis. 3. ∇ è sperm. 4. Ol. 5. Pulvis. sperniolæ compos. [Ung. ad atrophiam.] [Empl. de ranis cum & sine ꝑio.]
88. *Sepia.* 1. Os. 2. Humor ater. 3. Ova.
89. *Scorpion.* Ossa.
90. *Testudin.* 1. Crura. 2. Sang. 3. Fel. [Hepar.]
91. *Thymall.* Axungia.
92. *Tinc.* 1. Substant. 2. Fel. 3. Lapill.
93. Pinguedo. [maxillæ, Lapilli.]

*Classis IV. De Insectis.*

94. *Apis.* { 1. Substantia.  
2. Mel pp. Mel depurat. 2. M. destill. unde. 1. ∇ & spir. 2. Ol. comp. 3. ✚. 4. Tinct. 5. Essent. Q. 6. Elixyr. Clyffus. (⊕ mellis.)  
3. Cera & p. 1. Ol. still. 2. Balf. 3. Mag.  
4. Propolis.
95. *Araneor.* 1. Substant. 2. Tela.
96. *Afallor.* Pulvis.
97. *Bombyc.* 1. Subst. 2. Sericum. 3. Folliculi serici.
98. *Cantharid.* Substantia.
99. *Cicad.* Pulvis.
100. *Cicindela.*

101. *Cimices.*
102. *Eruca.* { N. Subst. 2. Ova. 3. Acervus. 4. Refina congesta Thus Germanicum.  
p. 1. Oleum. 2. ∇ Magnan. 3. Liqueor.
103. *Formica.* { N. impositus.  
p. Oleum.
104. *Grylli.* 1. Cinis. 2. Succus.
105. *Hirudines.*
106. *Lacertus.* { N. impositus.  
p. Oleum.
107. *Locust.* 1. In suffitu. 2. In amulet.  
N. 1. Conquassat.  
p. 1. ∇. 2. Ol. 3. Liqueor. 4. Pulvis. [Spiritus.] *Lumbricorum artificialis productio.*
108. *Lumbric.* { N. Substant. f. Capita.  
p. ∇.
109. *Musca.* { N. Substant. f. Capita.  
p. ∇.
110. *Ricinus.*
111. *Salamandra* (ejus Historia accurata.) { *Scarabei* { N. Ipsi & Cornua.  
p. Ol.
112. { *Scarabei pilular.* pulvis.  
*Scarab. Vinctuosus.*
113. *Scinci.* 1. Integr. 2. Pinguedo.  
N. 1. Cinis.  
P. 1. Ol. simpl. 2. Comp. 3. Magn.
114. *Scorpion.* { 4. Ol. 5. neph. sanguin. *Scorpionum artificialis productio.*
115. *Teredin.* Farina.



Faint, illegible text, possibly bleed-through from the reverse side of the page.





# PHARMACOPOEIAE MEDICO-CHYMICAE, LIBER I. DE ISAGOGE.

HOFMANNUS.



**D**E PHARMACOPOEIA MEDICO-CHYMICA in *Systema* redigenda Herculeo plane nisi haecenus *Plurimi* *Negri* *causus* laborarunt. Ex quibus omnes supremere visus praestantissima: eruditionis & multijugae experientiae Vir **CLARISSIMVS IOHANNES SCHROEDERVS** *Medicinae Doctor p. m.* Cujus **PHARMACOPOEIAM MEDICOCHY-**

**MICAM** iudicii bilance ponderando ad Naturae & Artis cynosuram revocans non instar alienae libidinis mancipium iurabo in verba Magistri, sed unicae veritati litans animadversionibus & Notis illustrabo. Faxit divina clementia, ut omnia cessant in Nominis divini gloriam, proximi sanitatem, & proprium nostrum emolumentum.

## CAPVT I.

### De Definitione ac Distributione Pharmacologiae.

**P**harmacopoeia est descriptio rerum medicamentarium ad bene medicandum. Seu est doctrina medicamentorum adeoque & Pharmacologia eodem sensu dicitur.

*N. Medicis officium tribus nititur mediis, remediis medicis dictis: alimentariis, chirurgicis, ac pharmaceuticis: illa suppeditat Culina, ista Chirurgia, hac Pharmaceutologia.*

Objectum Pharmacologiae est res naturalis medicinalis. Descriptio est ejusdem rei pharmacologica *Constitutio, Usurpatio* atque *Signatio*.

De his agetur generaliter in *Isagoge lib. 1.* In *Officina lib. 2.* Specialiter, in *Mineralogia lib. 3.* *Phytologia lib. 4.* ac *Zoologia lib. 5.*

HOFMAN. *Quinque LIBRIS absolvitur PHARMACOPOEIA SCHROEDERIANA. I. ISAGOGE. II. OFFICINA. III. MINERALOGIA. IV. PHYTOLOGIA. V. ZOOLOGIA. In ISAGOGE proponit PHARMACEP-*

*TICES delineationem Cap. I. CAUSAS, MATERIAM in genere Cap. II. & III. in specie, quatenus est Nativa Cap. IV. usque XIII. Vel PREPARATA Cap. XIV. usque ad XXII. FINEM, qui dicitur USURPATIO, Cap. XXX usque ad XXXIII. AFFECTIONES proponit, & sunt QUALITAS seu Res dignoscenda Cap. XXXIV. ad XL. LOCUS, ubi res adservanda Cap. XXVII. ad XXIX. TEMPVS, quando Res colligenda Cap. XXXIII. ad XXXVI. IN LIBRO III. IV. & V. agit de FORMA, quae est preparatio Medicamentorum ex tribus Regnis.*

Verum ignoscant Mihi *Manes Schroederiani*. *ISAGOGE*, quae est introductio, vel inductio, ut significatio vocis *esse* *pro* innuit, vel *Pracognita* notat, vel *brevissimam tractationem visus rei*, ut sit scriptum, quo prima *Artis* alicujus rudimenta & Elementa traduntur. Cum significat *PRACOGNITA, ISAGOGE* est Natura Rei, quae *Definitione & Divisione* absolvitur ut illius cognitione *Lector* ad aditum subeundum in sequenti tractatione preparetur. In utraque significationem *EXCELLENTISSIMVS NOSTER SCHROEDERVS p. m.* incurtere videtur, dum neque *Pracognita* neque *rudimenta Pharmaceuticae* docet, sed ipsa fundamenta, *Materiam, Finem & Affectiones*. Neque *Methadum* observat *syntheticam*, nec *analyticam*, seu *systematicam*, nec *thematicam*, sed *arbitrariam*, quae conjungenda distinguit, & ponenda omittit, atque non reperenda reperit. In *ISAGOGE* habet *CAUSAS & AFFECTIONES*, nempe *MATERIAM & FINEM*. In *LIBRO* vero secundo de *OFFICINA* repetit *Materiam*, dum *Nomina* recenset, quod satis erat uno in *Loco* praestare ad declinandam tautologiam. Et cum *MATERIA & FORMA* necessarium conjungi debeant, tanquam *CAUSAE* interna & *constitutiva rei*, eas plane disjunctis, interposito enim *FINIS, Medicamentorum usurpatio & Affectibus, qualitate, Loco & Tempore*, eorundem tandem *LIBRO III. IV. & V.* *formam* subnectit, dum *Preparationem* ostendit. Neque *Qualitates* ut *Essentialia consequentia Formam* antecedunt, tanquam *Essentialia constitutiva*. *Proprietates* enim sunt *invenit* non *invenit*, posteriora non priora, uti *Natura*, ita etiam *Doctrina*. Consequens non est antecedens. In *MATERIA* etiam producit *Instrumenta Pharmaceutica* Cap. XIX. quod est contra distinctionem *CAUSARUM INTERNARUM & EXTERNARUM EFFICIENTIS* est *CAUSA externa, MATERIA interna*, ut notissimum, *PHARMACOPOEVS* plane omissus fuit, & quia *CAUSA instrumentalis* Cap. XIX. recensetur, etiam *PRINCIPALIS* praemittenda fuisset.

## CAPVT II.

### De Rebus Medicamentibus nativis.

**I**sagoge est pars Pharmacologiae, quae agit de rebus naturalibus medicinalibus in genere.

A N. Res



*N. Res naturalis non opponitur artificiali, sed super-naturali.*

Res naturalis medicinalis est res quæcunque ad medicandum adaptabilis, sive figuram ea obtineat nativam, id est, naturâ indicam, sive elaborationem aliquam officinale sustinuerit; Illæ communiter veniunt nomine simplicium, materialium, nativorum; hæ præparatorum. Utramque sententiam generaliore videre licet lib. 2. Verum enim vero, quia in utrisque nomina plurima occurrunt, quæ vel minus vulgaria, vel æquivoca, vel uni alicui classi minimè subjungi queunt, operæ præcium duxi, pharmacopæjas tyronibus synopsi brevi inservire & utrumque nomina alphabetica serie exhibere.

*Sunt itaque Nativorum Nomina generalia.*

## A.

*Acini* sunt granula minutiora sive per se crescant, ut acini, id est, bacæ sambuci, sive aliis inclusa, ut acini ovarum, quin & ipsas uvas integras sonant.

*Adips*, idem quod pinguedo, generaliterque tam axungiam quam sebum denotat, usitatius tamen pro axungia usurpatur, atque absolute pro adipe suillo. Vid. lib. 2.

*Alabastr*, sunt folia illa viridia herbacea, quæ flores sepiaunt, in Mineralogia Alabastr seu alabastrites lapideum certum denotat.

*Anthera*, id est, summitates seu cacuminaula in floribus medicata capillamentis incumbentia.

*Apices*, idem quod anthera.

*Aqua* quid sit, nemini ignotum est Pharmacopæjam subit, tum nativa, tum præparata. Vid. l. 2. & 3.

*Arbor*, est planta lignea fructu grandior, *Baum/Arbre. A Tree, een Boom.*

*Aroma*, *Gewürz* / Droque Epice, Epicerie, *Sover-smelling, or fragrant Spices*, *Soet rieckende Specerie*. Vid. l. 2.

*Avilli*, idem quod acini seu lapilli in fructibus.

*Axungia*, est pinguedo sevo mollior, idemque cum adipe, *Schmier/ Schmalz*. Axonge, graisse. *Fat*, or *Graise*. *Smier*.

## B.

*Bacca*, *Beeren Baye. A Berry. een Besje*. Vocantur fructus quicunque parvo-rotundi.

*Bitumen*, est genus è mineralibus. Vid. l. 2.

## C.

*Cacumen*. Cacumina sunt idem quod summitates.

*Calix*. Calices sunt oculi sive gemmæ, florum prodromi, ut oculi populi arboris: vel est folliculus quo flos primum, mox seminis fetus clauditur.

*Capillamenta* sunt filamenta illa tenuia in floribus medicata surgentia.

*Capita* in Zoologia quid sint, notum est, in phytologia rotunda illa seminum, aut florum receptacula referunt; ut caput papaveris, &c.

*Caproli*, sunt ligamenta contorta, quibus plantæ nonnullæ dotatæ sunt ut aliis sese annectant.

*Caro* in Zoologia vox nobilissima est, in oologia substantiam illam molliorem fructuum succulentorum notat, quam aliàs pulpam vocamus, ut pulpa seu caro castæ, caro prunorum.

*Caulis*, est truncus herbæ inter ramos & radicem.

*Caudex*, idem est in arboribus & fruticibus, quod caulis in herbis.

*Coma* in Phytologia idem quod summitates sonat.

*Cor*, idem quod medulla vegetabilium.

*Cornu*, cornua non nisi in Zoologia locum habent; Vid. l. 2.

*Cortex*, est tegumentum seu cutis vegetabilium. Vid. lib. 2.

*Corymbi*, id est, summitates.

*Cyma*, *Cymæ* sunt teneri cauliculi. *Iuli. Die Sprossen/ Sommité la Cyme ou le tendron des chous & d'autres herbes. Sprouts, or little Shoots. De Spruyte/ of Schote.*

## E.

*Echinus* est quicquid numerosa congerie aculeorum stipatur, sive tegmen, sive caput, sive cacumen fuerit.

## F.

*Fibra*, id est, filamenta, sive villi 1. sunt veluti stamina rebus nonnullis intexta, v.g. arboribus, foliis, &c. 2. Sunt capillamenta extrinsecus adnascencia, exempli gratiâ, radicibus & similibus. *Die Härlein an den Wurzeln. Petits filets ou cheveux qui pendent aux racines. Small sprouts little hairs hanging at the roots of herbs. Flehn drahtens oft hairtens an de wortelen der kruiden.*

*Flores*. Florum nomen æquivocum est, locumque habet tum inter nativa, tum inter præparata. Vid. lib. 2.

*Folium*. Folia in phytologia notissima sunt, in Mineralogia sunt folia Aur. & Lun. id est, Aur. & Luna in tenuissimas laminas redacta.

*Folliculus* est theca tenuis, quæ granum vel semen continet involutum.

*Fructus* sunt grandiores illi ac succulenti plantarum fetus, seminum receptacula. Ut poma, pyra, pruna, &c.

*Frutex* est planta, naturæ inter herbas ac arbores media; ad ligneam tamen naturam quam proximè accedens.

*Fungus* est excrementum arboribus fruticibusve quibusdam adnascens, vel immediatè à terra prodicens.

## G.

*Gemma* in Mineralogia sunt lapides pretiosi in Phytologia gemmæ idem denotant quod oculi.

*Geniculum* est internodiatio quarundam plantarum.

*Granum* in nativis semina sonat minutiora, sive rotunda ea sint, sive alius alicujus figuræ. Sic sunt grana pipetis, hordei, tritici.

*Gummi*, *Gummi*: liquor est concretus ex arboribus diffusus. Vid. l. 2.

*N. Gummi vox est indeclinabilis sit, placuit tamen in plurali esse gummata, &c.*

## H.

*Herba* est planta fructu minor: seu est quod à radice foliatum, sine caudice provenit, sapinque semen in caule fert. In praxi tamen, pro foliis solis ut plurimum usurpatur, e.g. *Herb. ceterach*, id est, folia.

## I.

*Iuba* est arundinacea coma effusa, qualis in milio est.

*Iulus*. Iuli sunt folia primum etumpentia, *Die erste Schößling oder Blätter. Charton Leavrs first breaking out. Bladren erst umbreeckende. Strictè notat Juglandis arboris flores longiusculos, cum foliis prioribus apparentes. Die Dracten oder Nussblut. Charton de Noyer. Long flowers called caskins, vorsch*

*Wich come forth before Walnut leaues. Bloesfelen  
van Ocker Noote-boomen / voor de Drucht  
femende.*

## L.

*Lacryma* est humor à plantis tum sponte effluens (sive is concrefcit, v. g. in oleum, resinam, gummi, sive non) tum facta incisione, erumpens.

*Lanugo* in Phytologia, sunt filamenta tenella, cuticulæ extimæ instar pilorum seu lanæ adnascencia, v. g. in Verbalco.

*Lapides* in singulis tribus mundi regnis locum sibi vendicant. In Mineralogia. Vid. lib. 3. in Phytologia, cortices duriore, nucleum includentes quandoque lapides referunt. In Zoologia manet significatio mineralogica, calculosque exhibet in animalibus reperitos.

*Lignum.* Vid. l. 2.

*Loculamenta* sunt seminum involucria, quæ veluti parvæ capsulæ ea occludunt.

*Locustæ,* idem quod oculi, in Zoologia autem certâ animalculâ referunt.

## M.

*Murix* in phytologia idem est quod medulla aurtor.

*Medulla* in Mineralogia partem molliusculam denotat, quæ in saxis nonnunquam reperitur. German. *Steinmarc.* Moëlle. *The Marrow,* or *softer part in Stones.* Merch in *Steenen.* In Phytologia mediam cuiuslibet plantæ partem molliorem ac præstantiorem refert, quam & cor matricemve appellant. In Zoologia adipem significat in ossium medietate contentam; vel molliorem illam substantiam, quæ in spina ac cranio est.

*Minera* est terra sive materia, ex qua mineralia & maximè metallica fiunt. Sic *minera Aur. & Antimonia.*

*Mineralia.* Vid. l. 3.

*Muscus* est excrementum herbaceum instar lanuginis corticibus arborum, vel ossibus aëri expositis adnascens. Dicitur & *Usnea*: interdum tamen certis plantis attribuitur. Vid. lib. 4.

## N.

*Nucleus* est semen nucibus vel fructibus inclusum.

*Nux* fructus quosdam denotat cortice lapideo nucleum occludentes.

## O.

*Oculi,* sunt florum prodromi, inque flores explicabiles.

*Olea,* sunt pinguedines fluidæ. Vide præparat. Nam omnia ferè præparata sunt.

*Ossa* Zoologicè notissima sunt, phytologicè ossiculi vocabulum imponitur lapideis corticibus, qui nucleos circumdant.

## P.

*Pediculus,* petiolus est, quo folium, fructus aut flos dependet.

*Pinguedo* idem est quod adeps, interdum tamen generalius sumitur, ut omnia pinguia comprehendat.

*Planta* est vegetabile integrum, sive arborem velis, sive fruticem, sive herbam.

*Pulpa* est caro, seu substantia fructuum succulenta, inter corticem ac nucleum comprehensa, v. g. pomorum, cerasorum & simil. referturque ad præparata.

## R.

*Radix* est infima pars plantæ, terræ infixâ.

*Ramus* est velut brachium plantæ.

*Resinâ* in classe nativorum, est concretâ lacrymâ certarum arborum, naturæ oleaginæ, ut Terebinthina &c. In præparatorum classe quid sit. Vide infra.

## S.

*Salia,* quid sint. Vid. cap. 3. & l. 2. cap. 79.

*Semen* in Officina minuiiores plantarum fructus denotat, ex quibus simile nasci potest.

*Serum* est pinguedo dariuleula, sumiturque à folis quadrapedibus cornutis.

*Spica.* Spicæ sunt summitates in longum deductæ, ut spica lavendulæ.

*Stercus* est excrementum animalium per anum excretum.

*Stipes* est pars plantæ inter radicem & ramos, idemque quod caulis.

*Stipula* sunt folia culmum ambientia.

*Succum.* Vid. in præparatis.

*Summitates,* sunt cacuminula herbarum; dicunturque de herbis foliorum minutiorum. Vt abfinthii, ruta.

*Surculus* est, quod ex ramis simplex oritur, estque velut germen quoddam ex ipso trunco vel caudice productum.

## T.

*Terra.* Terræ & in nativis locum habent, & in præparatis; nativarum seriem Vid. l. 2. cap. 3. Terræ significationem in præparatis. Vid. cap. seq.

*Testa,* ovorum cortex externus appellatur.

*Turio.* Turiones sunt teneritates summitatum ipsarum arborum, quæ singulis annis crescunt.

## V.

*Vena* sunt quæ in plantarum foliis apparent, fibræ; in ramulos divisæ.

*Villi.* Vide fibræ.

*Viscum,* (aliis viscus) est frutex peculiaris in arborum quarundam ramis enatus, semper virens.

*Umbelle* sunt summitates plantarum sinuose, instar nidi avis formatae.

*Ungues* sunt extremitates cornæ digitorum. In Phytologia, Vnguculi interdum idem sunt quod alabastri.

*Ungula.* Ungulæ sunt cornea tegumenta, quibus pedes nonnullorum animalium conteguntur.

*Urina.* Vid. lib. 2. cap. 5.

*Usnea* idem quod muscus ossibus vel arboribus adnascens.

HOEMAN. Hæc appendix omissoꝝum Nativorum, utetiam tironibus inferviamus, reliquis est annectenda.

*Electrum* idem est, atque succinum.

*Electrum Minerale* est primum Ens metallorum, quod nondum attingit ultimam perfectionem, feminalis tamen potentie fecunditate turget.

*Ferrugo,* scoria ferri.

*Gluten de aquatico* crystallina ranarum mucilago.

*Gluten,* fel tauri. Significat reliquis synonymiam, id est liquorem illum, qui in omnibus juncturis membrorum instar albuminis ovorum ex succo nutritio resultat.

*Halinitrum,* Sal Nitrum.

*Karabe,* Succinum.

*Kobaltum,* Cadmia Lapis.

*Lassa,* occultus terræ succus, per quem plantæ crescunt.

*Sperniola,* semen ranarum.

*Stibium* antimonium vel Stimmi.

*Treniabin,* mel sylvestre ex aëre decidens in herbas & arbores.

## CAPUT III.

## De rebus medicinalibus preparatis.

Preparatorum nomina generalia sunt.

## A.

**A**cetum in genere liquorem quemcunque acidum notare potest, unde nonnullis spiritus Vitrioli & simil. acetum dicuntur. Veruntamen in Officinis liquorem solum acidum denotat, ex potulentis succis factum, & est ἰζοξυρῆ ex vino seu uvis: Et hoc recipiendum est, quoties aceti simpliciter fit mentio.

N. *Aceta in infusione parata, Vid. lib. 2.*

**HOFMAN.** Acetum ad preparata pertinet, cum liquor sit acidus ex succis factus, merito & ad artificia alia transferretur. In genere liquorem quemcunque acidum notat, unde varia prostant Aceta vegetabilia & mineralia simplicia & composita, hæc autem semper cum additione Nominis à Medicis usurpantur.

*Acetum Philosophorum* est Lac virginis, sive Aqua Mercurialis, quæ metalla solvuntur.

¶ **Alcohol** significat pulverem subtilissimum ac insalpabilem, interdum S. vini rectificatissimum.

**Alkhest** universale dicitur Menstruum sive liquor resolvens corpora in primam sui materiam, servatâ feminum potestate, formâque essentiali, magni nominis, si modo parvis effectus, quem quisque suo processui tribuit.

**HOFMAN.** *Alkhest*, quasi Alkali est, & quidem spirituosissimum universale solvens liquor perennis immutabilis, qui reducit omne corpus visibile in liquorem sui concreti, servatâ feminum potestate, formâ essentiali & nativâ integrâ, juxta Th. Paracelsi & Io. BAPTIST. VAN HELMONT sententiam.

¶ **Alkali** nomine, lixiviosa herbarum salia veniunt.

**HOFMAN.** *Alkali* vocabulum æquivocum est. Et propriè Salibus ex Cineribus herbarum *Kali* extractis, cujus magna copia ex Ægypto ad vitæ & saponem conficiendum Venetias transfertur, competit. Analogicè ad lixivialia etiam Salia extenditur, quatenus ex herbarum cineribus extrahuntur, Alkalia inde vocantur. *Alexipharmacum* idem quod venenis resistit, hoc vel Naturâ vel Arte factum est.

¶ N. *Acetum radicatum*, est liquor acerrimus aceti, qui abstracto phlegmate in fundo remanet.

**Amalgama** est mixtura metalli cum Mercurio vivo. Vid. l. 3.

**HOFMAN.** *Amalgamatio*, calcinatio metallorum familiaris per hydrargyrum.

¶ **Amuletum** idem est quod Periamma.

**Anacollema**, ἀνακόλλημα (ἀπὸ τῆς κολλῆς, à glutino sic dictum) glutinamentum in genere significat, in praxi autem medica propriè medicamentum dicitur, quod fronti applicatur, ut sanguinis fluxum ad nares vel oculos intercipiat: Fit ferè semper forma cataplasmatum, de quo lib. 2.

**HOFMAN.** *Anodyna* medicamenta sunt dolorem sedantia, & sunt etiam vel nativa vel arte preparata.

¶ **Αροζεμα**, ἀροζεμα. Vid. Decoctum.

**Αροφλεγματισμῆς** est medicamentum pollens facultate pituitam à cerebro eliciendi, perque os excerpenti. Fit forma Gargarismi, Masticatorii & Vnguenti. Vid. l. 2.

**Aqua destillata** seu stillatica est lymphâ destillatione elicitâ constans ex parte aquea & spirituosâ, ita tamen ut propriè ad naturam aqueam accedat. Vid. l. 2,

N. *Aquarum stillatiarum nomine*, veniunt (quamvis minus accuratè) nonnulli spiritus, ut ex mineral. *Aq. Reg. Aq. fort. & siml.* Ex vegetabilibus omnes ferè aqua composita. Vid. ibid. l. 2.

N. 11. *Imponitur* iidem singularibus quibusdam preparationibus, ut sunt *Aq. benedicta, &c.* Vide infusionem Mercurii.

**HOFMAN.** *Aqua Philosophica* vocatur quibusdam Acetum sublimatum, aliis vinum circulatum; Aliis Aqua perennis non malefaciens manus.

*Aqua permanens* quid sit, dissentiant inter se Autores, quidam putant esse Aquam, quæ sit ex duobus perfectissimis metallis per philosophicam solutionem.

*Aquila* usurpatur pro Mercurio sublimato, tum pro sale ammonico.

*Aquila Philosophorum*, Mercurius Philosophorum.

¶ **Arcanum** Theophrasto est Quinta rei essentia summe exaltata, seu ut ait idem: Est virtus millecupla exaltatione emendata. Quatuor enim in primis arcana jacit. 1. Arcanum primæ materiæ. 2. Lapidis Philosophorum. 3. Mercurii vitæ. 4. Tincturæ. Lib. 5. *Archidox.*

N. **Arcanum** aliis est Extractum in specie sic dictum.

**Argth** modò Mercurium cajsuncque corporis metallici notat, modò medicinam quorundam universalium putatam, ex Mercurio Aur. & Lun. paratam; ante aliquot annos per Magnates, imò & vulgum celebratam, varii coloris pro diversitate preparationis, sæpè minus sollicitæ, unde mox pretio & famâ vilescere incepit.

## B.

**Bacilli** nomen imponitur medicamentis figurâ bacillorum, id est, tereti formati; ut bacilli fumales, bacilli pectorales.

**Balani**, Βαλανοι, idem sonant quod glandes seu suppositoria.

**Balneum**, propriè totius corporis lotio est, sitque vel liqore naturali, v. g. aquâ dulci, thermis, vel artificiali. Non raro tamen & pro lotionem solummodo inferiorum sumitur, quas infusus & semicupia vulgò vocant.

**Balsamus** vel Balsamum. Balsami vocabulum pluribus in Officina usurpatur significationibus. (1.) Denotat genus quoddam odoramenti Crassiusculi instar unguenti, vel linimenti. Et hæc significatio usitatissima est. Exempli gratia, Balsamus rosatum, apoplecticus & simil. (2.) Solent quoque ex gummi, resinisque cum spiritu vini liquores distillari, qui extrinsecus illinuntur, balsamique nomine veniunt; ut balsamus nervinus, sciaticus & simil. (3.) *Inunctorium* liquorem significat, cumque oleo crassiore, linimento liquidiorum: Balsamum nos inunctorium appellabimus. Vid. l. 2. de unguentis. (4.) Balsami nomen sibi vindicant *Salia fusa & liquata*; ut Balsamus Sal Gemm. Tandem (5.) sunt singulares quædam preparationes, quibus balsami nomen imponunt, ut balsamus sulph. sanguinis humani. De quibus sigillatim suo loco.

**HOFMAN.** *Bezardica* Medicamenta dicuntur, non quod illa ingrediatur semper lapis Bezoar, sed quod habeant virtutem hujus lapidis venena & malignitates expellendi etiam meliorem.

## C.

¶ **Calx** propriè dicitur quod calcinando vel in alcohol convertum, ut calx Auri, Lunæ, &c. vel saltem friabile factum est, ut C. C. & simil.

**Capus potentium** est residua illa materia crassa ac sic-

ca, quæ in destillationibus, præcipuè mineralium remanet, communissimè autem remanentiam Vitrioli notat.

HOFMAN. *Carbon* est occidentale Zibethum ex stercore humano longâ digestionem ad fuisse volentiam tractatum.  
*Carminativa* hoc est Medicamenta sicuti discentia à carminando dicta.

¶ *Cataplasmata*. Medicamentum est topicum pulvis consistens.

*Catapota* pilulæ dicuntur, quod integræ deglutiantur.

HOFMAN. *Caustica* hoc est purgantia.

¶ *Cauterium* à viribus sic dicitur, quod cutem carnisque subjectam adurat; sive id fiat igne actuali, v.g. ferro candenti: sive potentiali, id est, medicamentis. Possunt autem cauterisantia formulis fieri variis, nempe forma lapidum, vid. lib. 2. Spirituum, v. g. olei Antimonii butyracii; lixiviorum, v. g. è cineribus satmentorum.

*Cementum* est pulvis, cujus ope calcinatio cementatoria peragitur.

HOFMAN. *Cementatio* hoc est corrosio sicca.

¶ *Cerorum vel Ceratum* à cera sic dictum, Medicamentum est topicum, inter emplastrum ac unguentum consistens mediæ: seu, est emplastrum molliusculum. Vid. lib. 2.

*Cinis*, est pulvis ille griseus ex combustionem rerum crematiliū residuus, constatque ex sale [qui elixivari potest] atque terra mortua.

*Claveum*, vinum est aromatum infusione imprægnatum atque cum saccharo dulcoratum. Dicitur aliàs vinum seu potus Hippocraticus.

*Clyster, Clysmata, Enema*, medicamentum liquidum est, quod ano vel utero per siphonem intruditur. Vid. lib. 2.

HOFMAN. *Cobobatio* hoc est sæpius repetita destillatio supra rem unam.

¶ *Collutiones oris* *σκληρόματα*, sunt liquores medicamentosi, qui in ore continentur, beneficioque linguæ hinc inde agitantur.

*Collyrium* medicamentum est, quod oculis immititur, sive liquidum id sit, sive solidum. Liquida veniunt ferè titulo aquarum, tum quoque unguenti: Sicca pulverum vel Trochiscorum. Hos nomine peculiari *Sief* appellatant.

*Colophonia* est pars resinarum crassior ex harum destillationibus coctionibusve residua. Vid. lib. 4.

*Conditæ* dicuntur quæ conditæ, id est, condiendo factæ sunt. *Gingemachte Sachen*. Confitures. *Confit, mixed with sweet things. Confysefen. Soetz gemengelt*. Vid. lib. 2.

*Confecta*, id est, saccharo obducta & incrustata, eodemque sensu dicuntur & confectiones. Vid. lib. 2.

N. I. Confectionis nomen datum est & speciebus nonnullis cum saccharo mixtis: Unde confectiones aromatiæ, &c. dici solent. Verum præstat nomine specierum eas nominare.

N. II. Est & Confectio *Hamech*, id est *Electuarium*. *Confectio Alchermes, Anacardina, de Hyacintho*.

*Conserve* sunt medicamenta ex floribus, foliis, radicibus, cum saccharo conqualatis, facta, vulgo *Zucker / Conserve. Sugars. Sumpferein*. ut *conserve rosarum Rosen Zucker / Conserve de Roses. Conserve, or Sugar à Roses Conserve van Rosen, of Ros*

*sen gesuyckert*.

*Corrosivum* idem est quod causticum. Vide Cauterium.

*Crocus* est calx pulverea ad croceum vergens colorem, paratur autem vel ex Antimonio, vel Mart. Limato vel Venere.

*Cucupha* est caputium sive pileolus medicamentis cephalicis repletum. Vid. lib. 2. Sacculus.

D.

*Decoctum*: Decocta sunt brodia liquida, constantia ex conveniente liquore, visibus medicamentosis, interveniente debita coctione imprægnato. In specie autem dicitur de potionibus intrinsicis assumendis, ex decocto, brodio paratis, quas aliàs *δοσζιματα* vocant.

HOFMAN. *Diacameron* hoc est medicamentum ducens hominem ad vitam longam.

*Diaphoreticum* sudorem movens.

*Diureticum* urinam pellens.

¶ *Diaclysmata*, id est, Collutio oris. Vid. de Gargarismis, lib. 2.

*Dentifricium* medicamentum est dentibus, vel gingivis fricandis destinatum, sive id liquor sit. Vid. lib. 2. de Gargarismis. sive linimentum, sive pulvis. Vid. lib. 2. suis locis.

*Dropax, Δρόμαξ*, Picatio [*πίσχυμα*] medicamentum est emplasticum cuti fortiter adhaerens, sic dictum à pice qua sola olim reliqua ingredientia suscipiebantur. Vid. lib. 2. Empl.

E.

*Eclegma* est medicamentum internum, pulmonibus dicatum syrupo crassius, quod in ore detinetur, ut paulatim per guttur in pulmones delabatur. Dicitur & *Linctus, Lambile, Loch, Lohoh*.

*Electuarium* est medicamentum syrupo & eclegmate crassius, constans ex medicamentis durioribus pulverisatis, melli, syrupo, saccharo syrupisato, vel aliis alicui convenienti liquori melligeno, [id est mellis consistentiæ] accuratè mixtis.

N. Sunt & nonnullæ species hoc nomine insignitæ, scilicet quia olim (ut nonnulli volunt) cum saccharo in *Electuarii* formam redigebantur. Sic dicitur *Electuarium Ducis, El. de gemmis, &c.* Verum quia nos ille abolevit præstat *Specierum* nomen usurpare.

*Eleosaccharum* nihil est aliud quam oleum destillatum cum saccharo mixtum. Exempli gratia, olei  $\text{Dj}$ , sacchar.  $\text{Zj}$ . vel circiter.

*Elixir* est species tincturarum, quas Elixiris nomine appellare placuit. Ut Elixir proprietatis. Elix. vitæ, &c.

*Embrocha, εμβροχη* irrigatio, instillatio, stillicidium, Fomentationis genus est, cum liquor fomentans stillatim seu guttatim in partem fomentandam funditur.

*Emplastrum* est topicum medicamentum notissimum. Germ. *Pflaster*. Emplatre. *Aplaster*. *Placæter*.

*Emulso* medicamentum est liquidum lacteum, id est, lac mentiens. Vid. lib. 2.

*Epithema* est medicamentum liquidum parti alicui imponendum. Vid. lib. 2.

*Errhina* sunt medicamenta, quæ naribus immituntur, adeoque & parmica comprehendunt. Specialius tamen plerumque sumitur erthinum, quatenus pituitam sine sterminatione prolucit. Vid. lib. 2.

*Essentia*, *Essentia* vocabulum significat accuratè loquendo balsamicam rei partem à crassiore separatam.

Quare cum exactissima rei separatio beneficio extractionis peragatur, fit ut pars illa balsamica à crassiore corpore extracta Essentia vel *Essenz* dicatur, aliàs à modo fieri Extractum.

N. I. *Nomnunquam attribuitur quoque Essentia vocabulum succis expressis ac spissatis. Verum prestare hos proprio suo nomine, quò minus confusio oriatur, nominare.*

N. II. *Sunt & qui Eleosacchara Essentias vocant, sed abusive.*

*Extractum*, Essentia rei est, vi liquoris alicujus, è corpore crassiore separata, ad consistentiam justam inspissata. Vid. lib. 2.

N. I. *Extractum quoque generaliter nonnunquam sumitur, ut & succos sub se comprehendat non secus ac Essentia.*

## F.

*Farina* est pulvis molendo contritus.

*Fecula* sunt pulveres in certis vegetabilium expressionibus subsidentes. Vid. lib. 2.

HOFMAN. *Ed Viri*, spuma vitæ.

¶ *Flores* in præparatis quid sint. Vid. lib. 2.

*Frontale*, Episthema denotat fronti applicandum.

## G.

*Galreda*. Succus est inspissatus, viscosus, lucidus, fitque plerumque ex coctis partibus animalium cartilaginosis, v. g. ex pedibus vituli, &c. *Galren*. *Gelée* *Clammy juice* or *broth of the gristly parts of beasts boiled.* *A Telley*. *Sappgelyck sacht lym van Eit van beesten gekookt.*

*Gelatina* ferè idem est cum Galreda, nisi quòd generalius usurpetur, & pro quocunque succo pellucido lento glutinosoque sumatur, qui tamen imprimis fieri consuevit ex succis fructuum. Exempli gratia, pomorum, &c. ut *Gelatina* *Cydoniorum*, *C. C.*

*Gargarismus*, liquorem denotat, quo os faucesque gargarifando colluuntur. Vid. lib. 2.

*Gilla*, sal Vitrioli vomitorium.

*Glandes* idem sunt cum suppositoriis.

*Gummi* in classe præparatorum, nihil aliud est, quàm Extractum resinofum. Vid. lib. 2.

## H.

*Holippa* sunt placentulæ ex infusione medicamentalis farinaque triticea, addito insuper saccharo, subactæ.

*Hydroleum* aqua cum oleo mixta.

## I.

*Infusum*, Infusio est liquor qualitibus medicamentosis, sola maceratione imprægnatus, Parum itaque differt à decocto, quippe quod huic coquendo accedit, accedenteque interdum maceratione, id ferè illi, sola maceratione. Vitiatius tamen de potionibus dicitur ac imprimis de quibusdam purgantibus ex vino, cerevisia vel simili liquore, dicta ratione paratis. Vid. lib. 2.

*Iuleb*, nomen Persicum est, idemque sonat quod portio dulcis. Arabibus vox Iulebi à syrupis non distinguitur. Nostratis autem Iulebi seu Iulapia, [Græc. *Συρμα*] potiones sunt in praxi usitatissimæ syrupis ditiores, constantque ex liquoribus clarioribus, saccharo vel syrupo convenienti ad gratum saporem dulcoratis.

## L.

*Lapis*. Lapidis nomen nonnullis imponitur medicamentis, quæ ad duritiem lapideam vel terrestrem excocta sunt. Vid. lib. 2.

*Lapis vegetabilis* Medicamenti species est constans

ex sale, Tinctura, oleoque ad duritiem ferè lapidis excoctis. Vid. lib. 2.

*Laudanum*, dicitur de solo medicamento ex opio confecto, idque vocant *Laudanum opiatum* de quo vid. l. 4.

*Lincilus*, id est, Eclegma.

*Linentum* medicamentum est topicum pingue, oleo crassius, unguento liquidius, corporis illinitioni dicatum. Vid. 2. lib. Vng.

*Liquor* quamvis de quolibet humore dici possit, in specie tamen humorem denotat per deliquium paratum, quem oleum alias, nonnunquam Balsamum dicere solent.

N. *Nomnunquam & pro destillato liquore usurpatur, E. g. liquor cranii, liquor seu spiritus L. Guajaci.*

*Lohob*, id est, Eclegma.

*Lotio*, sumitur pro balneo. Lavantur itidem nonnulla simplicia, ut Terra, Metalla, & sim. de quibus speciatim.

*Lozonga* sunt idem quod Morsuli.

## M.

*Magisterium*, Magisterii nomen diversimodè usurpatur. I. Datur pulveribus solutione ac præcipitatione paratis, ut Mag. C. C. Corallorum. II. Tribuitur resinis seu extractis resinosis, ut sunt *Magisterium scammonii*, *Ialappæ*, &c. Accuratè tamen loquendo magisterium vocari volunt, ubi nonnihil menstrui cum essentia extracta conjunctum mansit.

*Malagna* idem majoribus sonat quod cataplasma.

*Marcispanis*, *Marcipanis*, *Mazapanis*, *Pasta regia*, *Panis dulciarius*, sunt placentæ ex amygdalis dulcibus excort. & saccharo [quod sumitur duplum, triplum, nonnunquam ana] accedente aqua rosarum subactæ & pistæ.

N. *Addi possunt & alia. E. g. nuclei pini, pistacia, avellana, corvices citri conditi, aromata & sim.*

*Marmelata* est *Gelatina* coroneorum. Vid. lib. 2.

*Massa* ex officina pistoria ad pharmaceuticam translata est, denotatque subactam illam materiam tum pastæ regię, tum pilulis inde formandis destinata, nec non quæ fornacibus illinitur, quæque Pomorum ambræ nomine venit.

*Masticatorium*, est medicamentum apoplegmatizans, quod in ore detentum dentibusque masticatum pituitam liquat, èque cerebro ad palatum derivat. Vid. lib. 2.

*Mel*. Mellis nomen pharmacopæis nonnunquam denotat succum simplicem ad mellis consistentiam inspissatum, melque sapore æmulantem. Sic convenit cum *sapa* sive *Rohob*; ut *Mel passulatum*, *Iuniperinum*. Vid. lib. 2. Nonnunquam refert syrupum cum melle paratum. Vid. lib. 2. de syrupis.

*Menstruum* dicitur liquor, qui ad Tincturas extrahendas adhibetur, de quo vid. lib. 2. tit. de Extractis.

*Mixtura*, generaliter de quibuscunque mixtis dici potest, in praxi tamen medica usurpatur communiter pro *Electuario*, quod ex tempore misceri solet. Sic dicitur *F. Mixtura*, id est, *Electuarium*, Vid. lib. 2. de *Electuariis*.

*Morsuli seu Morselli, Tabula*: medicamenta sunt quadrata ut plurimum, parata ex pulveribus & similibus saccharo soluto susceptis, superque tabulam ligneam, lapideam cupreamve effulsis, ut consolidentur.

*Moretus* mulierculis nostratis usitatissimum potionis genus est, quod parati faciunt, ubi præsumptio impræ-

impregnationis adest, persusum nimirum sibi habent, falsam impregnationem eo exturbari, veram corroborari. Vid. lib. 2.

N.

*Nasale* idem quod *Erthinum*.

*Nasale* idem est quod *Pessus*.

O.

*Odoramenta* sunt medicamenta odoris gratia adhibenda. Odorem sive per se habent, sive accedente incensione. Fiunt autem formularum variarum. Sine accensione quæ in usum veniunt, sunt ferè forma pulverum, facculorum linimentorum, balsamorum, massarum odoratarum (quas poma ambræ vocant) aquarum, saponum, & simil. Accedente accensione vel liquefactione quæ odorem halant, parantur usitatius forma pulverum, trochiscorum, candelarum & bacillorum massarumve fumalium.

*Oleum* propriè liquor est pinguis, balsamo tenuior.

N. I. *Nonnunquam tamen Balsamo crassior est: ut oleum anisi, nucisæ express.*

N. II. *Imponitur quoque olei nomen, quamvis minus accuratè, nonnullis spirituosissimis liquoribus, vel destillatione per albis: sic dicitur oleum Vitrioli Sal. Com. & simil. Vid. spiritus, vel per deliquium dissolutis, ut oleum Tart. Vid. liquor.*

*Oleum* sacchari etiam dicitur liquor, in quem saccharum resolvitur, spiritui alicui accenso injectum.

*Opiatum.* Confectio opiata: Hoc nomen Electuariis nonnullis (quamvis minus aptè) imponitur, non quod necessariò opium contineant, sed quod medicamentis veterum, quæ opium continent, consistentia respondeant.

*Oxycratum* acetum aquâ mixtum, *Posca* etiam dicitur.

*Oxymel* mixtura ex aceto & melle.

*Oxyrrhodynon* (*ὄξυρρῶδες & ὀδύνη*, sic dictum) medicamentum in genere sonat ex aceto rosisque factum ad dolorem leniendum. Practici verò relicta hac significatione generali, soli capiti, fronti, colloque id dicuntur, atque ex olei rosar. part. iij. aceti parte j. concinnantur. Nostrates loco olei rosar. sumunt & alia. Exempli gratia, violaceum, papav. myrtin. de Nymph.

*Oxyssacharum* constat ex saccharo & aceto, sive simplex sit, sive compositum.

P.

*Pandalem* medicamentum est internum à rotulis mortuissive non nisi sola forma differens: sique quando materia medicamentosa saccharo soluto suscepta in pyxidem effunditur, ut inibi indurescat.

*Pasta Regia.* Vid. Martius panis.

*Pastilli.* Idem quod Trochisci.

*Pessi:* Pessaria (Barbaris nascalia) sunt medicamenta solida, uteri collo intrudenda.

*Perianna, Periapron, Amuletum, Xenechton* Medicamentum est quod de collo suspensum morbum arcere creditur, ac præcipuè pestem.

*Phlegma* liquor est destillatus aquosus spirituosus liquori contradistinctus. Vid. aq. destillata.

*Phanigmus* mitior ac lenior est sinapisimus scilicet qui solam cutem rubificat.

*Pilule,* id est, parvæ pilæ, sunt medicamenta rotunda degluttoni aptata.

*Pineum sive Pineolatum* fit ex pineis saccharo & aqua rosarum, ad modum scilicet quo Diamygdalatum feu Martius panis ex amygdalis saccharo & Aqua rosarum fieri solet,

*Pomum ambræ,* odoramenti genus, ex medicamentis odoriferis in massam redactis.

*Posca,* vid. *Oxycratum*.

*Potio* in genere liquorem denotat potulentum, in praxi autem ferè de purgante potu intelligitur. Vid. lib. 2.

*Præparata,* id est, præparatio (specialiter sic dicta) elaborata: ut C. C. præparatum. Vide lib. 2.

*Prisana* hordei cremor, vulgare decoctum pro ægris.

*Pulvis.* Pulveris nomen etli generaliter minutissima quæque denotet, quocunque modo facta: at tamen communiter pulverisatis hoc nomen imponitur, sive simplicia illa sint, sive composita. Inter compositos autem pulveres, sunt qui species vocantur, sunt & qui Trageæ. Præstaret tamen omnes pulveres compositos, ad differentiam simplicium, species nominare.

Q.

*Quinta essentia* propriè spiritum denotat, destillatum ex succis fermentatione exaltatis. De quo in spirituum classe. l. 2.

R.

*Resina* est substantia oleaginosa naturæ, sive in forma molliori illa sit, sive in duriori. Sunt autem Resinæ vel nativæ: de quibus l. 4. vel extractioe Chymica paratæ. Ut Resina Diagyrdii & simil. De quibus in Extractis l. 2. ac l. 4.

*Rob, Robor, Sapa,* est succus fructuum, ad mellis consistentiam ut plurimum per se, interdum quoque cum saccharo inspissatus. Priores simplices appellare licet, danturque l. 2. de succis. Posteriores, compositos; danturque l. 2. sub Sympis.

*Rotule,* sunt Tabulæ orbicularum instar, constantes ex medicamentis susceptis saccharo in conveniente liquore soluto, inque orbiculos supra tabulam effuso.

S.

*Sacculus* medicamentosus, fomentorum genus est; constans ex convenientibus medicamentis siccis, sacculo infusus.

*N. Est & sacculus odoriferus, id est, odoriferis completus, unanibus admoveatur.*

*Sal,* accuratè loquendo, est substantia in aqua solubilis, concrecibilis seu crystallisabilis. Communiter tamen dicuntur & salia (sed minus aptè,) lapides vel metalla nonnulla acido liquore corrola, atque iterum coagulata; Ut Sal corallosum, Sal Saturni & simil.

H O E M A N. *Samech,* Sal Tartari.

¶ *Sapa* idem quod *Roob.* *ῥοοβ* autem dicitur de multo inspissato & ad tertias cocto.

*Saponea,* id est, linctus ex amygdalis.

*Sief,* id est, Collyrium siccum. Vid. lib. 2.

*Sinapisimus* est cataplasma, vel massa, vim habens cuti ruborem, vel ardorem, vesicæve inducendi: adeoque continet sub se phænigmum & vesicatoria.

*Smegma odoratum,* Sapo odoratus, fit ex sapone (Venero imprimis) cui pulveres odorati convenientes immiscuntur, ac impastando cum Aqua fragrantis, v. g. rosarum subiguntur. Vid. l. 2.

*Sparadrapsus* est lineum emplastro ad ignem fluenti immersum, extensum & refrigeratum. Dicitur & *rela emplastica.*

*Species* dicuntur in officinis simplicia [ingredientia] pro compositis inde conficiendis coordinata. Sic dicuntur species Theriacæ, id est, ex quibus theriacæ

compilatur: sic sunt & species decoctorum usualium. Præ reliquis tamen hoc nomen sibi vendicant pulveres nonnulli, tum aromatici, tum cathartici. Forsan, quia ordinati fuerint olim, ut inde conficerentur electuaria, morsuli vel totulæ. Sic sunt species aromaticæ. tolat. Species Diaturbith cum Rhabarbaro, &c.

*Spiritus* est liquor destillatus naturæ magis spirituosæ, non secus ac è contra aquæ destillatæ magis ad naturam aquæ simplicis accedunt.

N. *Spiritus* nomen abusive sibi vendicârunt quoque olea nonnulla subtiliora, ut *Spiritus Terebinthina & simili*.

*Symma* est spissamentum seu crassamentum rerum, (florum rerumque aliarum) quod remanet dum in oleis macerata, exprimuntur.

*Succus*. Succus qui in officinis vocantur, expressiones sunt, seu expressæ essentia, aquæ naturæ, id est, aquæ permiscibiles, *aufgepreßte Säfte*. Suc oujaque. *Luice pressed out. uytgepreßt Sap.*

N. *Solis vegetabilibus* competit. vide suo loco lib. 2.

*Suffus*, *Suffumigium*, *Sopiana* est vapor suave olens ex re fragrante accensa vel carbonibus vivis injecta excitatus: Variarum autem res suffumigans potest fieri formularum: pulverum, candelatum, bacillorum, trochilorum, &c.

*Suppositorium* est medicamentum solidum, teres ac pyramidale, instar digiti, intrusioni in anum destinatum.

*Syrupus*, est liquor medicamentosis qualitatibus imprægnatus, additque saccharo aut melle, ad mellis consistentiam excoctus.

## T.

*Tabula* vid. morsuli.

*Tartarus*, terrestre sal est. Vid. l. 4.

*Terra mortua*, est terra ex elixiviatione residua, omnibus facultatibus efficacibus destituta.

*Tinctura* vox diversimodè usurpatur, usitatissimè tamen potissimam rei partem denotat, sub colore certo infusionis beneficio, extractam, sive cum menstruo adhuc conjuncta illa sit (quæ vulgarissima est significatio) sive ab eodem separata; quo sensu Extractum communiter effertur.

N. Sumitur quoque nonnunquam *Tinctura* pro *Essentia* rei ulterius elaborata. Vide *Tinctura Veneris*. quas tamen *Tincturas magisteriales* appellare commodius est.

*Tragea*, *Tragea*, bellaria, est pulvis introassumendus ex speciebus & simil. pulveribus simplicibus, cum saccharo confectivæ ad saporem gratum commixtis. Vide lib. 2. sub pulv. & spec.

*Trochiscus*, *Trochisci* sunt species seu pulveres mucilagine, exempli gratia, tragacanthæ, althææ & simil. ut eò meliùs ad tempus durare possint, suscepti, incorporati, inque oticulos parvos formati. *Trochisci* sublinguales, id est, qui sub lingua detinentur, ut dissolvantur & per guttur in pulmones defluant.

## V.

HOFMAN. *Penter Equi* simus equinus, cujus beneficio sunt fermentationes artificiales vel in fovea in terram fossâ, vel in vase peculiari, hoc modo, in fundum projicitur calx viva, super hanc simus equinus, tum iterum calx & rursus simus ut Medium locum occupet vitrum, tandem superfunditur aqua.

*Vinum medicatum*, *Vina medicata* sunt infusiones in vino factæ. vid. l. 2.

*Unguentum* est medicamentum topicum pingue linimento durius, emplastro mollius. Germ. *Salb*. *Onguent*, *Ointment*. *Salbe*.

## De Speciebus productionum nativarum.

**D**escriptio rei medicinalis pharmacologica, est enodatio constitutionis, usurpationis ac signationis, (quantum scilicet hæc spectant ad bene medicandum.)

Constitutio est rei medicinalis productio, collectio & asservatio.

Productio est qua res fit. Est igitur productionis descriptio, deductio specierum & circumstantiarum ad productionem requisitam, (in quantum scilicet faciunt ad pharmacologiam rei productionem.)

Estque rerum tum *Nativarum*, tum *Preparatarum*.

*Nativarum* productio primæva est creatio, cui subinde successerunt tum generatio, quasi generatio, nutritio, quasi nutritio; tum operationes seu motus utriusque illis subijuncti: quales in Vegetabilium productione, soli cultura, satio, insitio, amputatio, in animalium, conceptio, nutritio, educatio, &c.

N. *Species productionis native, uti & harum circumstantia in primis ac primariò ad physicam pertinent: at tamen quia intentioni pharmacologica non parum inserviunt, breviter eas delibet liber. Itaque:*

*Creatio* est ortus rerum naturalium ex nihilo, id est, quo rerum principia informia primùm ex nihilo condita, blando foru externo in lucem seu vitam emerferunt, inque membra sese extendere, adeoque curriculum destinatum absolvere, iussa, id est, apta reddita sunt.

N. *In creatione macrocosmi supervenit Terra, aqua, id est, liquido sicco informi & vacuo blandus focus spiritus Elohim, superficies aquarum incubantis, cujus scilicet auxilio accedente benedictione divina lux seu vita fuit introducta. In Vegetabilium ac Animalium creatione simili ratione principia materialia in macrocosmi generatorio ceu in senebis ac abyssu [orco Hippocratis, nocte Orphei] sopita, coagulataque formæ matricis, vel se matris spiritus ejusdem Elohim, sic jubente, Creatore, in lucem seu vitam (diem Orphei) prodierunt; excepto solo homine, qui peculiariter ex adamæ vapore sacundata fuit conditus; seorsimque spiraculo vita afflatus.*

HOFMAN. *In lucem seu vitam emerferunt &c.* Hic *Lux* pro ipsâ vitâ habetur; cum paulo post sequitur, *Lux seu vita fuit introducta*. Verùm hæc nova sunt, nam quæ ex tenebris in lucem emerferunt, non statim emerferunt in vitam, aliis & aquæ superælestes & stellæ ac cœlum ipsum vitam habent, quod nemo hæcenus statuit. Forsan autem vitâ hoc loco sumitur metaphoricè pro luce seu statu meliori.

*Generatio* est ortus rerum naturalium ex semine, id est, quo principia rerum [quæ proximè in semine existunt] ex præ-existente materia parantur, ac subinde formæ matricis in actum, secundum speciem suam emergunt. Membra itaque Generationis sunt, tum seminis præparatio, tum ejusdem emetio. Et hic modus orienti proprius est rebus nativis primariis, videlicet vegetabilibus & animalibus horumque membris genuinis.

N. *Generatio est rerum innovatio; nimirum res postquam curriculum suum absolverint, vel in eodem interruptæ fuerint revertuntur paulatim in naturam primordiale chaoticam, unde postmodum ab aliis depromptum in materiam seminalem, tum nutritivam adoptantur, adeoque aliarum rerum dominio subjecta peregrinantur. Et hæc est rerum vicissitudo, toties à majoribus decan-*

*decanata. Macrocosmus in se consideratus, quia perennis duracione durat, à reuolutione generatoria excusat, adeoque semine densatus est, quo noua ejus fiat productio nihilominus tamen laudabile quoddam exhibet peritoma, lacti in animalibus respondens, quod infundit in generatorium suum, globum scilicet hunc inferioriorem, liberis suis nutrimentum sufficitur. Vegetabilium ac Animalium species, quia indiuiduorum novorum successione conservari destinata sunt, semina noua requirunt, seu, si ueris, seminales rationes. Haec uel manifeste per speciem propagantur, unde exurgit generatio uniuoca: uel citra manifestam rationem seminalem producuntur, unde generatio aequiuoca.*

HOFMAN. Res reuertuntur paulatim in Naturam primordiale chaoticam. De hac quod dicitur, quasi omnia corruptibilia in hanc paulatim redigantur, supra caput meum est, nisi hoc subintelligatur, quod aliqui Philoſophi dicunt, materiam primam, in quam omnia ultimo resoluntur, ex Aristotelis mente esse chaoticam primarium. Quae si ita sunt, hoc incommodum sequitur, quod non omnia, statim, quae uicissim generantur, ex ista materia chaoticâ generentur. Sic enim non tam generantur, quam de nouo creantur. Quid enim ista productio ex chaoticâ materia aliud erit, quam creatio mediata? Aequè uicissim infinita est ex tali chaoticâ materia, in quam aliquid ultimo fuit reuolutum, reparare nouum corpus, quam illud ex nihilo producere. Nolum certe dicere ex ista materia chaoticâ (nam talis nunquam in Mundo est, aut fuit, aut erit) rerum sive semen, sive nutrimentum adoptari: ita enim semina ex rebus informibus & inanimatis peterentur, quod absolum, cum semina sint quasi partes uivorum corporum, & alimenta peterentur ex putrefactis & emortuis vappis & puluisculis, id quod aequè inconueniens. Et sane processus iste mihi perquam inconformis uidetur. Scilicet corpus v. g. Equi resoluitur, reuolutum in globo terra sequestratur in aëre in Gas, ex aëre deferretur ad Lunam, à Lunâ ad Solem; in Sole uitali perfunditur uirtute & sic aliqua ejus pars futrogatur cuiuslibet Membrum Uniuersalitatatis, ut ex ea nutriatur, reliqua ejus pars (ceu peritoma) deorsum uergit, siquæ pars in nutrimentum, partem etiam semen aliis rebus in hoc mundo, Si fiat semen hominis, cujus ex equo fieret homo. Fiat igitur v. g. Nutrimentum cervi, ueris nutrimentum hominis, homo nutrimentum auis, auis nutrimentum ueritum, uermis moriatur: Deuot uermis resoluitur in minima, haec deferuntur ad aërem, ad Lunam, ad Solem; ibi sub specie macularum imprægnantur, ut pascant cœlum, & altera ejus pars pascat v. g. uermes in terra, aut pisces in aquâ, aut Mercurium in ca uernis. Quae tandem erit reuolutio ista? quid non fieret forma v. g. uermiculi? fiet macula Luna, nutrimentum stellarum, nutrimentum bouum, herbarum? Sic certe formæ brutorum aequè erunt immortales & superstitres, quam formæ hominum: Et forsitan factâ nouâ generatione hominis, formâ cancri aut bovis iterum potest fieri semen hominis, iterumque aut forma hominis, aut saltem pars hominis materialis. Nonquid hoc est ex sapientissimâ totius Naturæ administratione facere hioniam? Principia rerû materialia ex chaoticâ materia certis temporibus, ex Hippocratis Orde in hanc Mundi scenam quasi ad comœdiam aliquam agendam procedere compulsi, inuadere, fabulâ peractâ personam, formam scilicet deponere, & in dictum Orum seu Materiam chaoticam se uicissim abdere, dum rursus in Mundanam scenam redire digestum moueat tempus. Magna & supra Naturæ conditionem Metamorphosis! Quid est uermis, quæ Pythagoricam reducere? Si hoc non est, Nihil certe interest in ea antiquam Pythagoræ & hanc Philoſophiam nisi quod illi de Animâ, hic de corporibus seu principio materialis afferatur. Ideoque melioris doctrinæ ergo posset uermis aut uermis uermis dici. De damnatâ Pythagoreorum ex suo Mlado uel Orco corporum reductione Oridini Libr. 15. Metamorph.

*Morta carent animâ, semperque priore relicta  
Sed, ueris habitans domibus, uirtusque recepta.  
Omnia mutantur, nihil interit, erras & illic  
Hic uenit, hinc illuc, & quoslibet occupat aruus  
Spiritus &c.*

*Vnde generatio aequiuoca. )* Hæc etidem uerba sunt. Nam Aristotelici generationem uniuocam per ejsdem speciei communicacionem, aequiuocam autem per diuersæ speciei definitiuerunt. Sed hic illa describitur, ubi manifestè species propagatur, hæc autem, ubi manifesta ratio seminalis non est. Verum hæc ratione Aurum generatur ab auro generatio aequiuoca, & planta in muro generabitur generatione aequiuoca, quorum utrumque à uerâ generationis ratione abluat. Nam omnis generatio est uniuoca, nulla aequiuoca, omnis præsupponit & dat eandem speciem, non diuersam. At in-

quis: Sol non generat Solem, sed Scarbæum, murem, ranas &c. Et hic est generatio aequiuoca. Verum Sol non generat hæc animalia, quia Sol aequè ad hæc concurrat, atque ad equum, hominem &c. Est enim causa generalis. In generatione semper respicitur causa particularis, & determinata. Hinc Sol & Homo generant hominem, ille ut remota & ueris, hic ut causa proxima. Homo generat generationem uniuocâ, Sol non generat per se, sed suo influxu generali concurrat ad productionem ejus particularis.

**I** Nutritio est productio rei genitæ ex nutrimento, id est, quæ res genita suffectione elaborari nutrimenti curriculum destinatum peragat. Membra ejus sunt tum materia nutritiua elaboratio, tum suffectio seu assimilatio. Comperit etidem solis rebus primariis.

**N.** Nutritio est rerum progressio: Nimirum rei cuiusque naturalis curriculum certum destinatum est, quod ab ortu ad ætatem augetur & inde ad interitum descendendo habet peragendum. Peractio hæc fit beneficio materis nutritiua, unde subrogatur, quod actu uitali deperit, simulac accedit, quo ad ætatem res augetur. Materia illa, quia respectu rei nutritiua ueris, impurius, indigestior existit, elaboratur subinde uis illius nutritiua, hujusque ministris, id est, depuratur ab heterogeneis, uehitur ad maturitatem, adeoque indolem rei nutritiua induit. Rem exemplis declarabimus. Vegetabilium & animalium nutrimento nobilissima est: Ex utraque itaque non difficile erit & Macrocosmi nutritionem metiri. Materia, quæ Macrocosmus nutritur, sunt ipsæmet vegetabilia & animalia in chaos seu principia sua redacta, seu, si ueris, sunt res particulares quacunque. Videlicet hæc ut macrocosmo nutriuntur, ita uicissim idem nutrimentum exhibent, adeoque omnia per circuitum quasi uoluntur. Modus hic est. Res defunctæ progredite nescientes resoluntur, digerunturque quodammodo in globo inferiori ceu macrocosmi uentriculo; hinc sequestratur quod maturius est, inque aerem ceu mesaricis attollitur, ueris subijciendum digestioni. Inde ad Lunam ceu macrocosmi Epurapitum, concoctionem secundam subiturum. Ex Luna ad ueriores deducitur elaborationes: Nimirum pars uitalis ad solem rapitur, ceu macrocosmi officinam uitalem cordis microcosmicos respondentem. Inibi uis lucida seu, si ueris, uitali facultate perfusa sub specie macularum facularum uel exprimitur, ueris uitalique communicatur, adeoque cuiuslibet membro ueris uitalis futrogatur unde uiuat, atque nutriatur. Reliquum ceu peritoma quod redundat, deorsum uergit, inferiorique globo communicatur, ubi partim nutrimentum rebus exhibet, partim imprægnatum astralibus influentiis in seminales rationes rerum particularium migrat, idque uis facularum productiuarum, fermentatiuarum, quibus globus hic inferior uis benedictionis diuine perfusus est; Et hæc nutritio uidetur macrocosmica, quæ non minus ac animalium & vegetabilium excrementa sua exhibet. In terra remanent crassiora, ibidem ceu in prima digestionis officina sequestrata; in aëre ceu mesaricis seceruntur liquidiora, unde pluuia, nix & sim. uiscosiora, unde mucilago illa decedens (Strachof) una Rosæ epaisse & gluante qui se fige & coagule par des petites Masses sur la terre. Thick Slimy as the Schooling of Starrs. Strrenschet dicat's diet slimy is. &c. Luna separat excrementa tum crassiora, quæ detrudit ad maculatum sui locum, ceu macrocosmi uiscam biliarium in Epate sitam, tum liquidiora exhibet, eaque ad globum inferioriorem, & possimum ad mare ceu ueris & uiscam urinarium transmittit, ut inibi uis sua salina ac acris generationem globi inferioris promoveant. Mira hæc scio nouaque uidebuntur, quibus rerum analogia fuerit peregrina: Verum nullus dubio, quin diligenti seruatione omnia futura sint perspicua; sui minus, quisque suo sensu abundet.



abundet: Nec enim hac sunt, super quibus proderit li-  
zem tanopere movisse, utpote qua citra saluiss iacturam  
sciri ignorarive non nequeunt. Id quod ut de his, ita &  
de aliis ejusdem farinae quamplurimis moneo, qua inter  
modernos tanto tamen assu agitantur, ut vel legis divinae  
respectu postponatur, fama proximi detrabatur, sani-  
tatis propria nocetur, lectiorique legendi fastidium pro-  
creetur.

HOFMAN. *Sub Specie Macularum aut facularum exprimitur*)  
De macularum aut facularum in Luna & Sole existentia magna  
contentionis terra inter Astronomos adhuc trahitur, dum alii af-  
firmant, alii negant. Affirmantibus nihil aliud sunt, quam qua-  
dam effluvia seu *nebulae*, quae Sol & Luna certis temporibus evo-  
mit, densa & obscura nubibus circumtreffibus perfimila ex va-  
poribus terrestribus ad superiores aëris regiones delatis orta. Sic  
caelum rarum & porosum atomos terrenas imbibit & successivè  
pro illarum copia vel sequendi facilitate orbibus caelestibus &  
continuae caelo um substantiae suggerit. Radii Solis & Lunae ad  
nos dependentes ad promptitudinem secum vapores immixtaeque  
quatenus atomos attrahunt, quæ celi virtutes ad nos devehunt.  
Non desunt contra, qui de hisce maculis & faculis solaribus adhuc  
valde inter se discrepantia sunt sententiae. Neoterici quidam Astro-  
n., n. m. i., inquit *Nobilissimus Anglus Robertus à Boyle in Tentaminibus*  
*Physiologicis p. m. 144.* ita de hisce maculis loquuntur, ac si Lecto-  
ribus persuasum vellent, earum saltem aliquas in Solis disco sem-  
per conspici posse. Et sane, pergit, non gravatè crederem, eos  
ita scripsisse, quod ejusmodi phaenomena crebrò observassent.  
Nihilominus chimægo illorum contemplationis operam nava-  
rem, et sic nec commoda Telescopia desissent, nec locus obscurus,  
in quo Solis imago exciperetur, tamen n. si post longum tempo-  
ris spatium multo quæ conatus irritos, nullas in Sole maculas po-  
tuit percipere, utpote quæ per menses aliquot concinuos tantò  
quàm an eà (un v. d. e. u.) rariùs appareret, ut excellentissimum  
Astronomicæ Professore tubis sideris optimè instructum, cui cæ-  
id tempus quærentem audivi, se Solem maculis interstitium  
aliquandiu videre nequivisse Faculas, pergit ulterius, quod atti-  
net, quæ tanquam quotidiana phaenomena deprædicantur fa-  
tendum est, mihi variis in locis & temporibus maculae So-  
lares apparent, observationes subinde cum idoneis Telescopiis  
intuenti, quaestis Lumina vix amplius, quàm sentel fuisse conspe-  
cta. Idem tamen modo *Lautatus V. I. R. Nobilissimus* postea ipse  
cum aliis sui temporis Astronomicis mutavit sententiam in macula-  
rum & facularum existentiam confirmavit ex materia in Sole opa-  
ta in *Suspensionibus Cosmicis. Apen. alicui loco subjunctis Dissertat. de Cosmicis*  
*Rerum qualitatibus p. 28.* Verùm quicquid sit. Itane Maculae  
Lunae & Solis erunt particulae nostrorum corporum aut rerum na-  
tivarum Medicarum? Equid hæc ratio fieri corporum referretur  
ad nutritionem? Certè nova productio est non Creatio, tamen  
generatio est, Nutritio certè non est. Adhæc, quæ non opinionum  
syrmata concurrunt v. g. ex *resoluto corpore hominis sunt pluvia, ni-  
vis, quæ omnia transalpina, non ideo sunt.* Imò & mic lago  
meteorologica ex istisem resolutionibus & circulationibus macro-  
cosmicis fieri credenda est, imò & aliqua Nostris pars in mare deji-  
citur. Revera hæc nova sunt & mira, eò quòd ita rerum analogia  
peregrina. Quod tandem iudicium hic fecimus de nutritione Mi-  
erocosmicâ, idem etiam damus de Macrocosmi nutrimento ejus-  
dem farinae cùmque toridem fateatur inconvenientiis, quot verbis,  
quæ facilitate adducitur, eadem etiam facilitate præterimus.

Quasi generatio est ortus rerum naturalium secun-  
dariarum, ex materia quasi femine, id est, quo princi-  
pia rerum in primariarum productione redundantia, in  
speciem aliam secundariam scilicet transmutantur.

Quasi Nutritio est, qua eadem illa materia successi-  
vè maturescit.

N. Rerum secundariarum productio paulò secus sese  
habet quam primariarum. Fiant enim non per genera-  
tionem, qua seminale principium in membra diversa se-  
cernitur, neque per nutritionem, qua membra insinua-  
tione ac assimilatione nutrimenti secundum dimensiones  
angustentur, sed per solam alterationem, appositionem,  
accretionem. Nimirum Excrementa quæ in nutritione  
primariarum suppetunt, vel alterantur levi saltem al-  
teratione, condensatione, mixtione, & simil. vel concur-  
su ac conspiratione causarum aliarum transmutantur.  
Sic sunt meteoræ aquæ separatione vaporum aquicorum,  
qui condensati sub forma pluviae, nivis, grandinis, deci-

dunt: Sic sunt meteoræ igneæ, separatione scilicet matè-  
rie inflammabilis, qualem refert in inferioribus nitrum,  
sulphur, aurum selopetans, & sim. Sic fit & miscilago il-  
la viscosa instar stella cadentis decidens. His annu-  
meranda & mineralia, è quibus tamen nonnulla in for-  
mam et ansplantantur, quæ etiam cum primariis certare  
videntur. In regio vegetabili, hac ratione, suppetunt  
succu exudantes, lacryme, melligo florum, resina, gum-  
mi, quin & fungi. In animalibus, Urina, sudor, lacrymæ,  
stercora, zebellum, moschus, salia, arenule, calculi, &  
sim.

Et hi modi sunt principiorum productionum nati-  
varum ad quos reliqui ceu ministri referri facile possunt.

## CAPVT V.

### De Principiis Essentialibus rerum nativarum.

Circumstantiæ ad nativarum productionem requi-  
sita præcipuè sunt; Principia constitutiva, Essi-  
cients, Materia, Tempus & Locus.

Principia constitutiva voco quæ ipsam tem constitu-  
unt.

N. Principiorum horum consideratio duplex est, tum  
quidditativa, id est, quoad esse suum, tum causalis, id est,  
quoad causari. Priori consideratione hoc capite venimus,  
posteriori capp. sequentibus. Quidditas rei compilata est  
è substantiali & accidentalibus. Substantiale est ipsamet  
rei essentia accidentali suo primùm & per se substantia. Ac-  
cidentalitas est factus seu qualitas substantia dicta pro-  
ximè primùm & per se inherens.

Principia constitutiva rerum naturalium sunt Spi-  
ritus & Corpus, quibus additur vita ceu principium Ter-  
tium.

N. Decantata sunt apud Hermeticos principia cog-  
nitionis, Lumen scilicet Naturæ & Gratia, de quibus  
data hæc de principis occasione parum disserere libet.  
Naturæ creator Deus ut in se bonus existit; ita & boni-  
tatis pro arbitrio tamen & beneplacito suo communica-  
tivus. Hinc creaturarum exordium ac bonitas tum su-  
pranaturalium ac invisibilium; tum naturalium & vi-  
sibilium, utraq; enim oriuntur ex bonitate divina, sca-  
leque sunt à Deo condite, quibus ad eum vehemur. Ea  
propter quoniam bonitas perfectissima absolutissimaque in  
Deo concentrata est, adeo ut nihil boni dari possit, quod  
à bonitate illa alienum sit (quippe imperfectum id foret)  
creaturarum bonitatem creatoris analogam esse oportuit.  
Siquidem ergo res cuncta analogæ sunt ad Dei bonita-  
tem relata, & inter se eas analogas esse necessum est.  
Hinc liquet rerum naturalium analogiam, adjuvanti-  
um esse ei cognoscenda non postremum, nimirum ex notiori ad  
ignotius per analogiam pervenire licet. En principium  
cognitionis, quod lumen Naturæ nonnullis cluit, cujus  
scilicet splendore creato, divina accedente institutione,  
[quam lumen Gratia vocant] in rerum penetrata pe-  
netrari potuit. Verum enim verò, quia Naturæ, quæ  
benedictione divina speculum creata erat purissimum, ni-  
tidissimum, pellucidissimum, maledictione evasit um-  
brosus, obscurus, maculosus; unde & cognitio illa ob-  
scureta & depravata fuit adeo, ut vix quicquam solidi  
sine hallucinatione cognoscere liceret, ingeniæ nonnun-  
quam excitavit excitatione creator excellentiora, quo-  
rum operâ cognitio illa observationibus eruatur, emende-  
tur, adeoque innotescat: simul ac institutionem suam li-  
teris consignari fecit, quibus scilicet cognitio illa acquisi-  
ta dirigitur, examinatur, confirmetur. En Lumen Na-  
turæ uti & Gratia Lumen principia cognitionis multo-  
ties decantata: sed ad principia essentialia.

HOFMAN. Quibus additur vita seu principium tertium, confusum, utrumque naturalium.) In hoc Capite P. nova etiam afferuntur, atque inaudita. Nam quis primò P. uiam unquam uocavit Principium Essentiale constitutum rei nativæ? An etiam hoc Principium est in mineralibus? an etiam mineralia & Lapides vivunt? id quod in hoc capite pro absurdo non habetur, cum vita etiam in stellis & metallis ponitur. Ast hæc ratione vita erit forma seu *forma* Aristotelica; quid ergo tunc aliud est hæc vita superius definita? Ille dubius & consultè obscuritate Lector tenetur suspensus. Deinde, aut si vita est in vegetabilibus & animalibus; estne in iis veluti principium constitutum? an verò ut actus aliquis? An quia vita calido innato & humido radicali continetur? & quasi fovetur, an idem est aliquid vivi principium constitutum? Neutiquam. Quale verò Principium Spiritus iste est? An fortè ille Spiritus, cuius in Epistola Dedicatoria mentio fit, quique *Anima* contradistinguitur. Hic enim Spiritus aut non est pars hominis, aut est. Si est, non distinctum quid ab Anima. Ille Spiritus seu spiraculum, quod DEUS inspiravit Adamo & Èvæ, quid aliud fuit, quàm anima? Si verò per Spiritum intelligitur forma, uti videtur intelligi, dum extat, quòd hic Spiritus nihil aliud sit, quàm principium cuiuscunque rei formale, actionem omnium scaturigo, possit hoc in sensu tolerari, sed tamen sequentia verba hæc profusus erant retinenda, quæ suspensionem ingerunt, quod intelligitur Spiritus quidam chymicus. Extat enim in textu, Philosophi nonnulli dicitur Sulphur, quòd tamen diversum quid esse norum est ab oleo vel spiritibus illa substantia & inflammabili (Sulphure.) Certe non memini ullum Philosophorum fore, qui formam velit Sulphur vocare.

Lumen sicut Naturæ & Gratiæ. Quæ de hinc profecerunt, suo fient talo. Aliis norum est, omnes rades crucis fratres seu *Chiliasias*, quæ distinguunt tres Mundos seculi, tres gradus divinæ sapientiæ, duplicem hominem, novam religionem, novam Politiam, novam Philosophiam, novam Medicinam, etiam duplex Lumen introducere, *Vnum Naturæ*, quod elevat, aliud *Gratiæ*, per quod vix aliud agnoscent, quàm essentialem Nostri in Christum conversionem & nostri intellectus in objectum intelligibile transformationem formalem. Quasi intellectus traduceretur in formam rei intelligibilem, & sit vultu ipsam intelligibile. Cùm enim intellectus perficiatur intelligendo, nihilque perficiatur, nisi ab eo, quod symbolum fecum habet in sui naturâ. Idcirco ita utitur intellectum & intellecta, ut talia, debere esse aut fieri eisdem nature.

¶ Spiritus est principium primùm, instructum facultatibus peragendi curriculum sibi à naturâ commissum.

Seu, Spiritus est substantia subtilissima vi creationis primùm producta, ac postmodum vi benedictionis propagata, pollens facultatibus quibus curriculum secundum suam speciem peragit.

N. Spiritus hic nihil aliud est, quàm principium cuiuscunque rei formale, actionem omnium scaturigo, Philosophi nonnulli dicitur Sulph. quod tamen diversum quid esse scias, ab oleo vel spiritibus illa ac inflammabili substantia materiali, cui iidem sulphuris nomen imponi solet.

Corpus est alterum principium, spiritus illius adaptatum subjectum, cum & in quo curriculum destinatum peragit, imbutum qualitatibus, quibus spiritus sui facultatibus correspondeant & obediunt.

N. Dicitur principium materiale, compactumque est ex liquido & arido, quæ ut in existentia primordiali sunt simplicissima, unitissimaque; ita feceruntur incrassanturque subinde in progressionem suam, ac explicantur in liquidum aridum, uti & in liquido aridum, (id est, in salinam naturam.) Et hæc singula in existentia propria exhiberi artificio possunt. De quibus infra. Accidentia corporis essentialia sunt liquiditas, liquiditas, humiditas, ariditas, siccitas, visque frigiditas; salina natura, sapor, vis penetrabilis, fermentabilis, &c.

HOFMAN. N. Dicitur Principium materiale, compactumque est liquido & arido.) Hic sciendum est, sæpius haberi quædam pro qualitatibus, quæ rectius haberi poterant modi substantiæ in corporibus vel status materiæ, quæ annumerantur maxime generalibus affectionibus coalitionum, quæ ex diversis materiæ particulis in cuiuscunque denominationis corpora abeunt, cùm vix ulla distincta materiæ particula, quæ vel liquida vel arida, aut consistens non sit, in universo reperitur.

¶ Ignis [actus] est principium tertium, prioribus superveniens, stipatum calore, cuius vi illa in actum traducuntur.

N. Principia duo priora ununtur, non ut otiosa sint; sed uti Deus est actus perfectissimus, uti aque vitarum; ita & cunctas creaturas in actum collocavit, id est, in vitam. Vitam puta non strictiore significatione solium, quæ norum vegetativis operationibus prodit, sed latiore, quæ rei cuiuscunque actum seu *actum* referri, etiam si obscurior illa, minusque conspicua sit, qualis in stellis, metallis, & sim. Sani itaque in rebus naturalibus, vitalibus; ac xal' *itoy* rebus primariis, Spiritus, Corpus & Vita, quæ adeo arite in statu vitali unia sunt, in difficultate invicem distinguere queant. Res exemplo ignis ardentis quodammodo illustrari potest, quippe hic seu res vulgarissima ad præsentandam vitam ad omnium oculos posita videtur. Ignis ardens tria exhibet, substantiam spirituosam flagrantem, 2. corpoream aliquatenus effumabilem, spiritus scilicet illius subjectum, ac denique 3. igneam flammam: quæ tria non modo ipsum ignem, flammam comprehensum referunt, sed effluviium spirantem, eisdem cum illo nature. Simili ratione sese res habet in actu seu igne vitali. Adest nimirum inibi spiritus apertus natus ignem vitalem suscipere, facultateque suas pro re nata exercere. Simili sane modo, quo oleum accensum pro natura illius olei, odoremhalat. Illud si insitum cuiuscunque spiritum, appellare libuerit, per me licet. Adest & corpora substantia, spiritus illius subjectum lychno in lampade, respondens. Adest tertio & ignis seu flamma vitalis, quæ duo illa vivunt. En essentiam rei naturalis in vita constituta ex qua in super effluvia procedunt, quæ rebus exteris pro re nata eunt in servitium. Est porro ignis idem illud, quod in creationis historia *lux*, id est, lucis voce venit, quippe hæc igni essentialis est; unde & in lingua sanctæ *lux*, id est, lux, & *lux*, id est, ignis sola puncti mutatione differunt. Senneri. hypomnemata. phisic. c. 3. per vitam essentialem innuere videtur, dum vitam ex Aristotele duplicem facit; essentialem seu substantialem, à qua ut fonte, vitales actiones prodeant; & accidentalem, quæ sit operatio vitalis aut certe potentia vitales actiones exercendi: Hippocrati ignis voce venit.

## CAPVT VI.

## De Causa Efficiente internâ.

Efficiens productionis nativæ, tum interna est, tum externa.

Interna est ipsiusmet rei natura, id est, inclinatio & facultas [activa] qua non modo apta nata & proclivis est ad emergendum, sed in actum emergit, ulteriusque progrediendum curriculum destinatum secundum speciem suam conficit.

N. Natura habet se in se instar republicæ, quæ ad nutum principalis sui domini, auxilio officialium ac ministrorum, administratur. Nimirum prout administratio illa peragitur, ita resultat inde commodum, vel damnum, non solum sibi met, sed & vicinis quoque populis. Simili modo Natura est comprehensio omnigenarum facultatum, sub dominio alicujus dominatricis, adhibitis facultatibus ministris gubernata, ut inde non tantum res propria perfectio redundet, sed & proximo subveniatur. Res naturales enim squidem bonæ creatae sunt, ad imitationem Creatoris bonitatis communicative esse debuerunt.

Interna est tum principalis, tum ministra. Principalis, quæ reliquis seu fundamentum existit. Exempli

Exempli gratia, facultas vitalis, stipata calore vivifico. Ministræ sunt, quæ principali adjunguntur, e. g. facultas nutritiva generativa, &c.

*N. Utraque est complex, quod duplex species creaturarum. Univerſalis scilicet quæ univerſitati seu macroſcopico competit; Particularis quæ creaturis particularibus. At ais ſecundum Hippocratem, unum eſt in omnibus & omnia in uno, atque ita Natura univerſalis & particularis in omnibus & ſingularibus erunt. Reſp. Sunt utriusque, ſed diverſimode: videlicet, Natura univerſalis præeſt particularibus naturis in macroſcopica adminiſtratione, eaſque ceu materiam ſibi ſubjectam diſpenſat. In particularibus autem eadem particularium creaturarum naturis cum materia ſubjeſt, iſſaque gubernatur, dirigitur, diſpenſatur. Viciverſa de naturis particularibus judicæ.*

**HOFMAN.** *Efficiens productionis nativæ, tum interna eſt, tum externa.* Primò cauſa Efficiens, quòd alia dicatur interna, alia externa implicat. Cùm omnis cauſa Efficiens, quatenus Efficiens ſit externa, nulla interna. Non video, quomodo hæ locutiones conciliari poſſint. *Natura eſt Cauſa Efficiens externa; Et Natura iſta interna per ſuaſ qualitates in actum deducitur, illud in præceptis hoc in notis cap. ſeq. inquit: Et vicillim Cauſa Efficiens Externa eſt ipſe IEHOVA ELOHIM; Et iſte IEHOVA Media ſibi ordinavit ordinaria (quæ collectim Naturam vocamus) Scilicet Nulla diſtinctio hæc occurrit inter Naturam Naturantem & Naturam Naturatam. Deinde Cauſa Efficiens interna non eſt Externa. Atqui Natura eſt Cauſa Efficiens interna, quòd ait in hoc capite 6. Ergò non eſt cauſa Externa cap. 7. Tertio, quòd Natura deſinitur per inclinationem & facultatem, non ſatisfacit rei. Nam ſecundum DOMINUM Noſtrum SCHROEDERUM Natura eſt comprehenſio omnium facultatum ſub dominio alicujus dominatricis adhibitis facultatibus miniſtris (quæ ſunt Domini Auctoris verba in Notis.) Ergò ad iſtam facultatem requiritur aliqua forma dirigens dominatrix aliqua que autem illa eſt, niſi Natura ipſa que niſi forma Eſſentialis? Ergò præcipuum Naturæ officium omittitur & miniſtrum officium ponitur. Quare Cauſa Efficiens interna Principalis eſt Facultas vitalis ſtipata calore vivifico. At hæ facultas vitalis ſtipata calore vivifico Cap. 8. (nomine Ignis, ſeu Actus ſeu vitæ) ad Principia conſtitutiva referunt, hinc ſic infero.*

Principium conſtitutum non eſt cauſa efficiens, ratio, quia Principia conſtitutiva cauſæ efficiens Cap. 9. contradistinguuntur: Et per ſe patet, quòd ſicuti Spiritus & Corpus, ita & vita dicatur conſtitutum. Ait illa ita dicuntur, ut conſtituant rem nativam intrinſecus. Ergò etiam vita intrinſecus conſtituere dici debet. Atqui facultas illa vitalis ſtipata calore vivifico eſt principium conſtitutum. E. Facultas illa vitalis non eſt Cauſa efficiens.

## CAPVT VII.

### De Qualitatibus primis ſeu Elementalibus.

**HOFMAN.** *De qualitatibus primis ſeu Elementalibus.* Inſcriptio eſt de Qualitatibus Elementalibus & quidem primis: Et primariam inter hæc facit Naturam, quaſi Natura ſic qualitas: aut quaſi Natura ad modum qualitates ageret, & non potius ad modum alicujus cauſæ. Imò ad hæc claſſim etiam ipſum IEHOVAM ELOHIM refert, quòd, quâ ratione poſſit excuſari, non video. An forſan DEVS in productione rerum primavâ hiſ ſecundariis qualitatibus fuit uſus? Neutiquam; Eæque nudæ qualitates hoc loco in ſcenam producantur abſque ſuis ſubjectis? Accidentium enim abſque ſubjectis ſuis, quatenus ſunt accidentia, nulla eſt efficacia aut virtus. De cætero hypotheſin illam quatuor Elementorum res medicamentales ingredientium, quæ hic ſupponitur, non admittimus, & conſulti poteſt de hæc materiâ Nobiliſſimus Angluſ Robertus à Boyle in Chymico ſceptico & in Tr. de Cœmiciæ rerum qualitatibus. Poſſunt enim res acquirere per mixturam qualitates à qualitatibus ingredientium diverſiſſimas, ut multi errent perſuadentes ſibi, non alias manifeſtas qualitates produci poſſe per mixturam illis exceptis, quæ reſident in elementis, vel immediate ex combinationibus primarum quatuor qualitatatum reſultant. Ne dicam, quot variationes vel ſimpliciſſimorum ingredientium mixtura producere queant. Satis patet, quòd Natura & Ars indefinenter efficiat Mixtura corporum, tam ex jam compositis corporibus, quam ex corporibus jam decompoſitis. Deinde multe poſſunt etiam mutationes ad qualitates produci in corpore

abſque viſibili additione vel ablatione alicujus ingredientis; tantum per alterationem texture vel motus minimarum particularum ex quibus conſiſtit. Tertio Quatuor Elementa & tria ita principia chymica aded insufficientia ſunt, ut omnium Naturæ phenomenon rationem non adimplant, vid. loc. ſuprà citatum.

¶ Cauſæ efficiens externa ſunt, quæ extrinſecus accedentes internis opem ferunt.

Suntque tum primaria tum ſecundaria.

Primaria eſt ipſamet natura ceu operatrix ſagaſſiſſima, cuiuslibet rei naturali debitis mediis proſpiciens, ſeu ſi mavis, eſt ipſemet Iehova Elohim per naturam, id eſt, naturales leges omnia ſapientiſſimè prudentiſſimèque dirigens & gubernans.

Secundaria ſunt media ad productionem quoquo modo facultatia.

Hæc eſt variæ dati poſſunt, quippe, quæcunque ad efficientiam rei faciunt, eis accenſentur: adeoque & inſtrumenta ruſtica, & ſim. attamen excellunt hæc qualitates facultateſve naturales, 1. Elementales, 2. ſalinæ, 3. occultæ.

*N. Rei naturalis uti extrinſecus ortum adeptæ eſt, & per hæc, naturam internam, qua apta nata eſt in lucem ſeu vitam emergere, æconomiam mundanam adminiſtratura: ita quoque aliunde opus habet, quo natura illa interna in actum deducatur. Eſt autem omnia à Deo dependant; tamen quia ipſe media ſibi ordinavit ordinaria (quæ collectim Naturam vocamus) in hoc loco intentos eſſe oportet. Sunt itaque qualitates ſeu facultates naturales, pro triplicato principio, triplices, Spirituales [formales,] corporeæ [materiales,] & modales [privative vel vitales.] Spirituales ſunt quæ parti ſpirituali primò ac per ſe accepta ferenda ſunt, quales ſunt proprietates cuiuslibet creaturæ indiæ. Corporeæ ſunt quæ materiali parti per ſe inhærent, uti 1. liquiditas & ariditas, 2. ſuavitatis Hippocraticæ, quam ænomen dicere licet, nos ſalinam facultatem appellabimus. Modales ſunt, quæ cum modo exiſtendi ſunt conjunctæ, ut frigiditas quæ competit principiis conſtitutis in privatione & quiete; & caliditas, quæ propria eſt principiis in actu ſeu motu conſtitutis. Verumenim vero placet adhibuiſſe ordinem datum, quo facultates ad productionem facientes triplici claſſi includimus. Elementalium ſalinarum & occultarum.*

Singulæ hæc, tum univerſaliores ſunt, id eſt, in macroſcopio collocatæ, vel particulariores, id eſt, in rebus particularibus determinatæ.

Elementales qualitates, quas primas communiter dicunt, ſunt calor, frigiditas, humiditas, ſiccitas.

Calor facit ad productionem naturalem, quatenus cauſam internam frigore condenſatam, materiæque ad frigiditatem propendenti immixtam, adeoque quieti deditam, ſuſcitatur, fovet; frigiditas, caloris actum moderatur: humidum, humorum in ætæno ſeſe inſinuat, adeoque humidum ariditate victum liberat, nutrit, &c. ariditas, liquiditatem terminat, humorique admixtum ſimul nutrit.

*N. Calor macroſcopicus partim eſt inſitum & radialis, partim inſtans. Nimirum macroſcopus ſeſe habet inſtar animalis, quòd calido, tum innato, tum inſtante, caleſcit. Innatum calidum toti univerſitati indiçium eſt, quippe eque latè patet calor ac ipſe ignis vitalis, cujus Acharis eſt, fidelisſimus. Ea propter cum totus macroſcopus actuali ſuo igne perſuſus ſit, nec calore eum eſſe diſtintum, neceſſe eſt. Hinc Hippocrates in principio lib. de carnib. Calidi pars maxima, inquit, cum omnia perſurbata eſſent, in ſupremum ambitum ſeſſiſſi, quòd veteres videntur æthera appellaviſſe: æthera*

altera pars locum infimum sortita, terra quidem appellatur, frigida, secca, multasque motiones habens & in qua multum sanè calidi inest. Tertia verò pars medium aeris locum nata est, calidum quid existens. Quarta pars terræ proximum locum obtinens, humidissima & crassissima, &c. Verum quid opus est pluribus calorem hinc terra demonstrare? Etenim, præterquam quòd scimus, terram ante creatas stellas, quibus aliis calor accipitur, vi caloris germinasse, calor se se exerit sensibilibus non modò in seapensulis ac cuniculis subterraneis, sed & in puteis profundis; quinimò fontana, quæ brumali tempore scaturit, scilicet quæ terra superficies frigore nives, calorem vaporibus halantibus manifestò probat. Addo quòd nec verisimile videatur, calorem stellarum, absque vim magnetica, quæ calidum in terra, ceu magnetem trahentem præsupponit, in terra profundiora penetrare.

HOFFMAN. Terram vi caloris ante creatas stellas germinasse. Cui plantæ astri subiunguntur, si juxta Moyen terra germinavit vi caloris ante creatas stellas cum effectus prior fuerit sua causa.

¶ Calor influens macrocosmicus diffunditur ex astis & præcipue ex Sole: hinc & ex ♃ Marte asterismique igneis & æreis, quinimò & ex stellis quibusdam fixis calidam naturam sortitis.

N. Sol ad macrocosmum se se habet, uti ad animal ipsum. Videlicet sedes est, ubi. Natura residentiam facit vitalem, ex qua velut ex seaurigine, & spiritus suos vitales, & cum his calorem macrocosmo, rebusque hinc particularibus elargitur, adeoque medianibus illis calidam macrocosmi instem, suscitatur, fovet, nutrit, & particularium ipsam vitam caloremque sustentat. Eundem Sol calorem, inquit author Ecclesiasticus cap. 39. sicut cibus. Et hinc est, quòd Chamah à calore Hebræis Sol dicitur sic. Sole porrò calidiores statuuntur Mars & ♃; ille intensius; hic benignius: reliqui è contra frigidiores habentur, non simpliciter, sed ad solem collati. Ceterum augmentari calorem contingit, ubi radii congregantur, reflectuntur, roborantur. Congregantur radii, si dissipatio denegatur: reflectuntur, si redit in corpus solidum inciderint: multiplicantur & roborantur, si in forandibus stella calorem radantes excutiant.

Calor particularis est qui à re particulari procedit. Talis est in animalibus calor matricis, calor gallinæ ovis incubantis, &c.

Humiditas est itidem per totam universitatem sit diffusa, inque certos confluxus inferius hinc collecta, unde elevati vapores sat copiosi elevantur, inque pluviam, rorem, nivem, imbrem, & sim. condensantur, subindeque delabuntur; atramen in confesso est apud Astronomos, præterquam quòd cæteræ constellationes dictorum meteororum generationem juvant, esse quoque stellas, humiditati radiandæ consecratas, quales Lun. Ven. ♃, asterismique aquei, stellæque nonnullæ fixæ, hyades, arcturus, &c. & hinc augmentatur humiditas eadem ratione, qua de calore dictum: adde quòd Luna prout accrevit & decreverit, humiditatem quoque largiùs vel copiosius radiat.

HOFFMAN. Humiditatem quoque largiùs vel copiosius radiat. Hic humiditas ponitur subiectè vè & formaliter in Luna cum Aethersio Kircherò in Itinerariis Ecclæsticis, Tycho, Galileo, Aflaco in Phisicâ Christianâ, &c. ita ut Luna non solum sed & reliqua Astra haud secus ac terram ex quatuor elementorum miscellâ ex chaoticâ illâ rerum primordiali à DEO Sapientissimo Mundi conditore educta massa, propriis singula centrâ in immenso illo ætheri Oceani expansio sulcata, ilque proprietatibus, quæ tum ad propriam, tum ad conservationem universi cum primis necessaria videbantur, instructa sint. Hinc factum est, ut vires suas juxta prærogativas à Natura iis concessas singula radiofo quodam effluvio tum in telurem, tum in circumjectum reliquorum astrorum co-

mitatum diffunderent, meteorâ ignea & alia sub Lunaria suas impressiones igneas à Sole, aquea suas constellationes ab effluvis macrocosmicis Lunæ acciperent. Vid. & Cl. Thom. Bartholin. intr. de Cometâ.

¶ Humiditas particularis est quæ in rebus particularibus deprehenditur eaque determinata: Hæc rei producendæ tantò conducibilior est, quantò res inter se similiores fuerint.

Frigiditatem influere censentur è planetis Luna & Ven. utraque moderatè, hinc & Saturn. sed intensissimè: Ex altis signa præcipue terra.

Siccitatem radiant è planetis Sol, Mars, Saturn, et altis, Signa terrea & ignea.

## CAPVT VIII.

## De salinis facultatibus.

HOFFMAN. De Salinis facultatibus. Cur hujus rardem exclusi reliquis ex Sulphure & Mercurio principis hic mentio facta est cum omnes Mixtorum potestates Salinis facultatibus solùm ac simpliciter non sint adscribendæ, sed potius omnium horum ratio fundata sit, ut infra ostendemus, in motu secundum variam corporum minimorum diversis figuris præditorum texturam & diversimodam positionem ad mutuum contactum.

¶ Vis salina facit ad productionem nativam, quatenus humiditatem dictam acuit, efficaciorum ac penetrantiorum reddit, crassitatem incidit, fermentationem juvat, &c. adde quòd & in nutrimentum facessit, &c.

N. Per vim salinam non solum intellige salsedinem, sed quamcumque facultatem primis potentiorum, quæ Hippocrates salibus accenset, plurimasque esse docet. In homine, inquit, lib. de princ. medic. text. 30. inest & amarum & salsum, & dulce, & acidum & acerbum, & insipidum, aliæque sexcenta, quæ pro copia & viribus, varias habent facultates.

Salina hæc facultas universalior residet potissimum in globo inferiori, ceu generatorio macrocosmico, adeoque immixta est aquæ & terræ. Aquam salina scateat facultate, qui negat, adeat mare: caloricæ exponat aquas simplices, meteoricæque ut exhalent. Et ex hoc fundamento populi maritimi, uti in Normandia non citra jucunditatem observavi, terram salina facultate per maris fluxum imprægnatam fodere, & eaque agros imprægnare solent. Terram facultatibus illis imprægnatam esse tradit Hippocrates, lib. 4. de humorib. t. 4. Terra inquit, in se varias & innumeras facultates habet. Idem edocet elixiviatio salis nitri; cui S. S. Scriptura ad stipulatur, innuens, quòd sulphure & fale adurentibus universam terram comburet Deus, quo minus fructum ferte habilis fiat. Deut. 29.

Particularior est in singulis rebus particularibus. Et hinc res particulares aptæ sunt aliarum productionem promovere, maxime si mutua similitudo affinitasque inter utraq; intercedat. Oportet autem salinam hanc facultatem compede suo, quò vi mixtionis ligata erat, priùs vi dissolutionis, esse liberatam. Exempli gratia, putrefactione, incineratione, &c. Et hac ratione agricolis usitatissimum comperimus, agros stercorebus utpote sale imprægnatis, impinguare. Quinimò videre licet quibusdam in locis, myricas, fruticetâ vel & sylvas comburi, inque terram hanc cinere fecundatam semina conferri, uti id ipsum admodum usitatum vidi in Succia & Finlandia, regionibus scilicet nemorosis, &c.

## CAPVT IX.

## De Influentiis Stellarum.

**HOFMAN.** De influentiis stellarum. Nostro ævo tradita Veterum Astrologorum de Naturâ & influentiis stellarum pleuraque falsa reperimus. Si quis Ea tantummodò transcribere & quasi vera nobis obtrudere velit, inutiliter laborat. Diligentiori indagatè inquirantur & ceteris rationibus physicis stabiliantur anxie optantur. Dicta autem ab *Autor nostro DOMINO SCHROEDERO* de Planetis & Fixis, præcipuè de signis Zodiaci nulli rationibus sed tantummodò Veterum opinionibus innituntur, v. g. Vult *Dominus Autor in hoc capite* Solem moderatè, Martem verò summè calidum esse. Experientia docet contrarium & ex operationibus accipienda sunt Planetarum qualitates & virtutes, non ex opinionibus. Nunquam nostram terram Mars, opinione terrificus, ita ut Sol calefacit. Sæpius hallucinantur Meteorologicæ observationes Martis caloris fidentes, quia Ejus calor est admodum obscurus; Solis autem identissimus. Sanè convenientissimè est rationi, dicere, quòd in celestibus corporibus potius sint observanda Magnitudo, motus, Lumen, & si que copia, ad retinendum globum distans, vel propinquitas &c. Si his & similibus ritè consideratis proportio certa institueretur & secundum qualitates vegetabilibus applicarentur, foret profectò labor laude summè dignus & omnino non irritus, Veterum autem suavia imaginationis somnia, sed vana ludibria ut inertia evanescerent, & quod bonum est, retineretur.

¶ Non parùm conferunt & propriètares, id est, facultates speciales ad nativorum scilicet productionem accelerandam, retardandam, facilitandam, transplantandam, adeoque ad vires terum intendendas, imminuendas, transplantandas. In his excellunt Sympathicæ & Antipathicæ: illis res promoventur: his retardantur.

Utæque sunt cum *macrocosmica* seu *universales*, tum *particulares*.

*Macrocosmica* sunt quibus ipse macrocosmus res particulares respicit, id est, productionem promovet, impedit, vel quoquo modo mutat.

*Particulares* sunt, quibus res particulares rem sibi sympathicam juvant, antipathicam debilitant.

Proprietates macrocosmicæ toti macrocosmo & consequenter globo inferiori sunt inditæ, qua ratione tetram hanc aptiorem plantis his cernimus, aliam aliis: verùm hoc loco considerabimus solum quæ globo superiori, & in hoc stellis acceptæ feruntur, peculiarique nomine influentiæ dicuntur.

Influentiæ stellarum sunt effluvia peculiaribus facultatibus prædita, quibus res sibi familiares (si robustæ & in vigore stellæ fuerint) roborant, prosperant, promovent, è contra res sibi contrarias debilitant, depravant, impediunt.

N. Familiaritas stellarum cum sublunariis ex mente *Platonis* & *Paracelsi*, inter stellas singulas & singula sublunarium genera constituenda quidem foret, videlicet stellas singulas, singulis sublunarium speciebus præstare voluit, & ipsam peculiariter influentiâ suâ influere. *Plat.* in *Tim.* *Paracelsi* l. 3. *Philosoph.* tr. 4. Verùm cum singularum specierum stellas cognoscere impossibile sit, viam plerique sequuntur aliam, certasque classes majorem imitatione faciunt, ad quas ceteros generales sublunaria quoque referunt. Classes hæc sunt secundum plantas disponunt, tum secundum stellas fixas, maxime secundum asteriscos Zodiaci. Rectius tamen meo iudicio fecissent, si stellas singulas singulis facultatibus præficerent, adeoque pro facultatum varietate, & varietate stellarum numerasset universaliores, particulares, &c. Et hæc via non rebus singulis singula stellas, sed uni eisdemque rei, prout facultatibus ea dotata est, ita & varia stellas forent consecrandæ. Exemplis gratia, Solem facultate cordis celebrarent, eaque tum uni-

versaliori calefaciente, tum specialiori, ut patet in infra.

**HOFMAN.** In descriptione influentiarum, ita *Dominus Autor* influentiâ stellarum sunt effluvia peculiaribus facultatibus prædita quibus res sibi familiares roborant &c. Hic *Autor noster* cum *Arbana*, *Kircher* & alii hujus avi *Astronomis* statuit, Astra virtutem, quam communicant inferioribus, eandem in se continere formaliter, nec illorum influxus in hæc inferiora, soli luminis aut, motui esse adscribendos, aliud itaque præter hæc in iis latere virtutis profuivum, quod specifica globi qualitas appellari potest, cujus effluxus statim, ubi capax subiectum in terrâ reperiret, id virtute pariter suâ imbibit, & eque cujus ipse est proprietate tingit. Verùm quicquid sit, notandum tamen hæc est calidum vel caliditatem unius Planetæ alterius frigiditatem non roborare sed debilitare. Si autem inter se sibi contrariis qualitatibus adversentur, in plantis amicitiam non trahent, probatione istâ non indigent, quia manifesta sunt. Consideretur insimul hæc, quid de fixis sentiendum, quæ volentes volentes ad qualitates vegetabilium pro lubitu trahuntur secundum qualitates Planetarum. Totâ die autem experimus, Planetas variare in operationibus secundum situm, habitudinem &c. ad se invicem & ad stellas fixas testibus observationibus Meteorologicis. Hinc quando in hærent quidam *Prodomatis* indicia stellarum qualitates describunt, videntur quomodo se extricare velint, dum *Arcturum* Martialis & Iovialis Naturæ esse dicunt. At enim vana est doctrina ista, aut stella sibi ipsi est contraria, & uno eodemque tempore sibi amica vel inimica.

¶ Res stellis familiares sunt primariò, quæ stellis illis immediatè subsunt, secundariò, quæ per stellas amicas, id est, planetas amicos vel asteriscos horumque affectiones stellas respiciunt. V. g. Lunæ primariò subest Lunaria herba. Secundariò, cuscuta res scilicet Saturnina, fabatia, utpotè res Venerea: althæa, utpotè res Mercurialis. Simili ratione Lunæ subest secundariò res tauro, cancrove subjecta, nimicum Saturn. Ven. & Mercur. sunt amici Lunæ. Taurus est ejusdem exaltatio; Canc. domus. Res stellis contrariantes sunt, quæ subsunt planetis inimicis vel astericis dissentientibus.

Influentiæ stellarum sunt tum planetarum, tum stellarum fixarum, quas ordine iustabimus.

## De Influentiis Planetarum.

## SOL.

Sol est Planeta benevolus, moderatè calidus & siccus, amicus Iovi, & Ven. reliquis inimicus, cordis vice in macrocosmo fungens, ideoque generatorium est spirituum vitalium macrocosmi, id est, radiorum calidorum, quibus tota universitas fovetur, scaturigoque peculiarium effluviarum, quibus peculiariter juvat res sibi familiares, impedit sibi contrariantes.

N. *Effluvium Solis scriptura appellare videntur* סוּמ סוּמ מַעַד תְּהוּמָה שְׁחַמֶּשֶׁת, pinguedinem seu florem stillantem Solis. *Deut.* 33. v. 14.

Res solares sunt.

1. *E Mineralibus*: Aurum, terra solaris, (sigillata) Antim. solare, atites, carbunculus, chrysolitus, hyacinthus, rubinus, ambræ.

2. *E Vegetabilibus*: Aromata omnia, acetosa, acetofella, althæa, borrago, buglossa, calendula, chelidonia, citraria, corona regis, crocus, dictamnus, fraxinus, gentiana, granatus, hedera, helemium, heliotropium, hypericum, lavendula, laurus, olea, majorana, malva, melissa, mentha, palma, pæonia, poma aurantia, poma citria, rosamarinus, ros solis, thymus, verberna, vitis, xylalòe, zedoaria. Item mastiche, thus, mel, myrrha.

3. *Ex animalibus*: Ea videlicet quæ generosa & hilaria sunt: ut aries, caper, equus, leo, taurus. *Aves*: aquila, cygnus, corvus, gallus, vultur. *Insecta*: cantharides, icarabæus pilaris.

Res soli contrariantes sunt res Lunares, Saturninæ, Martiales, &c.

## LVNA.

Luna est Planeta inter bonitatem & malitiam mediocris, moderatè frigidus ac humidus, amicus Saturni. ♃ i, Marti & Mercuri. reliquis duobus inimicus, cerebro correspondens, adeoque sympathicus nervosis partibus ac spiritibus animalibus. Vel si mavis: Luna est generatorium humiditatis, qua tota universitas irroratur, scaturigoque peculiarium effluviurum, quibus primario & peculiariter afficit res sibi familiares, secundario, res familiares, Saturni. ♃ i, ♀ i & ♁ io, utpote cum quibus ꝓ amicitiam colit.

N. Majoruna de Luna opinio, non sine ratione cuiuspiam dubia esse possit. Luna macrocosmi Epur potius presentare videtur quam cerebrum, humiditatisque sicutem macrocosmici præesse deprehenditur, non secus ac Epur microcosmici, humiditati microcosmice, que in sanguine viget. Mare macrocosmicum turgescit, sicut ac restat ad Luna cursum; sanguis ceu mare microcosmicum, eadem ratione turgescit, attestante turgescentia sanguinis menstrui mulieris. Similiter in creaturis particularibus humiditas crudior, cum Luna cremento augetur cernitur, è contra cum decremento, minuitur; quod idem Plinius aperit quoque testatur de sanguine humano. Morbi itidem in sanguine fundari, ad Luna cursum moveri, crisiisque suas exhibent. His addi poterit, quod substantia Luna quia terra ac propterea terrestri natura propinquior, adeoque crassior, potius Epur substantia subtiliori respondeat. Lacertarum quoque Epur crescere prohibetur crescente Luna, decrescere eadem decrescente. Nec est quid augetur ac decrescit cerebrum ac medulla in ossibus quis obijciat, Luna crementum decrementumque imitantes: ex humiditate enim sanguinis illas potius esse collitur, quam spirituum animalium, id quod & de Epur ad Lunam periodica sentiendum.

HOEMAN. Amicus Saturno.) Luna dicitur amica Saturno, Saturnus quod sit Martis amicus, reliquis inimicus. Ergo & Luna. Forfan idem Saturnum & Martem amicos facit, quod ambo sint maligni secundum Veterum opinionem; alioquin secundum sanam rationem dixerit illos inimicos propter extremè inimicas eorum qualitates, dum Mars summe calidus, Saturnus vero frigidus perhibetur. Ratione Substantiæ contrarii invicem juxta Philosophos esse nequeunt.

## Res Lunares.

I. Mineralia. Terra sigill. alba, alumen, marcasita (ca), & omnia alba ac viridia, corallia alba, crystallus, margarita, mater perlarum, succinum, camphora, sperma ceti.

II. Vegetabilia. Agnus castus, alkekengi, allium, arundo, becabunga, brassica, caulis capitatus, cæpa, chamæm. fabaria, fungi, hyssopus, lactuca: lentilcus, liliu convallian, liliu, lunaria, mandragora, nasturtium, nymphæa, nux mulchata, nux juglans, papaver, plantago aquat. pæon. porrum, portulaca, rapa, sedum, tilia.

III. Animalia. Canis, capra, castor, cervæ, felis, lutra, perca, sanguis menstruus. Aves: anas, anser, ardea, merguli, &c. Pisces aurata, cancer, carpio, cochlea, ostrea, ranæ. Insecta, aranea, bufo.

Res Lunares contrariantes sunt res Solares & Martiales.

## SATVRNVS.

Saturnus est Planeta malignus, diurnus, masculinus, summe frigidus, Martis amicus, reliquis inimicus, licni microcosmico correspondens.

N. Mallem equidem Saturnum Iovem ac Martem capiti adscribere, non ventri infimo. Etiam ut longius à terra globo distans, ita & natura sint oportet, longius à

terra distans. Et hinc quoque videtur verisimile, designatos eos esse influentis subtilioribus, quam quæ Epur, Licni ac vesica facultaribus correspondant.

## Res Saturnine.

I. Mineralia: Antim. Saturn. Arsen. Alum. marcasita, saphyrus, magnes & omnia terrea fusca ponderosa.

II. Vegetabilia: Aconitum, agnus castus, apium, arbor fœtida, asphodelus, aster, atriplex, bursa pastoris, canabis, capparitis, cicuta, cuminum, cupressus, cuscuta, epithymum, ficus atra, filix, hyoscyamus, helleborus niger, lappa major, mandragora, morus, muscus, myrica; si tamariscus, opium, herba paris, pinus, polypodium, sabina, salvia, scolopendria, sempervivum, senna, serpentaria, solanum.

III. Animalia: (Solitaria, nocturna, tristia.) Astinus, bufo, camelus, catus, formica, lepus, lupus, mulus, mus, musca, scorpio, serpens, simia, sus, talpa, urfus, vermè que multiplices. Aves, Bubo, corvus, grus, noctua, pavo, struthio, vesperilio, upupa.

## I V P I T E R.

Iupiter est Planeta benevolus, moderatè calidus, similiterque humidus, amicus præter Martem, reliquis omnibus, Epur correspondens, hujusque facultates influentis suis fovens.

HOEMAN. Iupiter moderatè calidus.) Poterit dicit, quod Iupiter moderatè calidus sit Saturni summe frigidus amicus, Mars summe calidus & fœcus, amicus Venæ moderatè frigidæ & paulo intensius humide, obicura sunt.

## Res Ioviales sunt.

I. Mineralia: ♃, ☾, ☽, Corallium, hyacinthus, jaspis viridis, saphyrus, smaragdus, Tutia.

II. Vegetabilia: Amygdale, avellana, berberis, borrago, buglossa, calamentha, cerasa, cornus, corylus, cynoglossa, endivia, faba, fagus, ficus alba, fraga, fraxinus, fumararia, glycyrrhiza, hepatica nobilis, hordæum, ilix, liliu album, linum, lolium, macis, malus, mentha, morus, myrobalani, nuces, ocyum, oliva, origanum, passula, pinea, pistacia, rad. pæoniæ, populus, portulaca, prunus, prunella, pyrus, quercus, rhabarbarum, ribes, rubia tinctorum, sedum, forbus, spica, symphytum, triticum, verbaicum, viola, vitis. Huc manna, mastiche, styrax, saccharum, & omnia dulcia.

III. Animalia: Agnus, cervus, elephas, ovis, taurus. Aves: Aquila, ciconia, columba, gallina, hirundo, perdix, phasianus.

Res ♃ i contrariantes sunt res Martiales.

## MARS.

Mars est Planeta summe calidus atque fœcus, amicus Venæ, inimicus reliquis, præsentans ac fovens vesicam fellis microcosmicam.

## Res Martiales sunt.

1. Mineralia: Antim. omnia tubæ, ignea, sulphurea: Adamas, amethystus, magnes, osteocolla, sal armoniacum.

2. Vegetabilia: Arum, allium, aristolochia, carduus, chamæleon, cæpa, cornus, ebulus, efula, euphorbium, flammula, helleborus, lathyris, laureola, mepila, napellus, plantago, porrum, prunus, quercus, rannunculus, raphanus, resta bovis, sinapi, tormentilla, utrica. Huc castoreum, euphorbium; scammonæ & venenosa omnia.

3. Animalia bellicosa, impetuosa, potentia, biliosa, rapacia: Canis, hircus, hædus, lupus, mulus, pardus, vulpes. Aves. Accipiter, aquila, cornix, corvus,

faleo, milvus, noctua, vultur. *Pisces.* Lucius, pastinaca, canis marinus, perca.

## VENUS.

Venus est Planeta benevolus nocturnus, fœmininus, moderatè frigidus, paulo intensius humidus, amicus, ☉, ♀, ♃, ☾, inimicus ☿, ♀, influens in partes genitales & urinarias.

*Res Venereæ sunt.*

1. *Mineralia:* Ven. Lun. Ambra, lapis ætites, berillus, chrysolithus, corallia, corneola, lapis lazuli, lapis calaminaris, sapphirus, smaragdus, Tutia.

2. *Vegetabilia:* Asphodelus, capillus venetis, coriandrum, cyclamen, cryngium, fabaria, faba, ficus, fragaria, hedera terrestris, iris, lilia omnis generis, melilotus, milium solis, mala punica, narcyllus, nymphaea, petroselinum, pyra dulcisa, rosa, fantala, satyrium, serpillum, thymus, H. Trinitatis, tunica, verberna, viola, laudanum, benzoin, muscus, ambra, ut & omnis generis thymiamata.

3. *Animalia* delitiosa, lasciva, mitia, blanda, jucunda, mansueta, &c. catulus, capra, cuniculus, amicus ☿, ♀, ♃, ☾, inimicus ♀ & ♀, referens pulmones, quos & influentis suis sympathicè irradiat.

## MERCURIUS.

Mercurius est planeta mutabilis, bonus cum bonis, malus cum malis, calidus cum calidis, frigidus cum frigidis, siccus cum siccis, humidus cum humidis, amicus ☿, ♀, ♃, ☾, inimicus ♀ & ♀, referens pulmones, quos & influentis suis sympathicè irradiat.

N. *Utrumque ventri medio dicarem præterquam enim quod Venus Mercurio sit superior, atque adeo præ Mercurio substantia subtilioris, uterque fidelissimus solis comes est, utpote ad quem cursum suum uterque dirigit, haud longè ab eodem recedendo. Veram enim verò, opinionem meam saltem referens, nulli obtrudens.*

*Res Mercuriales sunt.*

1. *Mineralia:* ♃, ♀, ☾, marcasita, smaragdus.

2. *Vegetabilia:* Althæa, anisum, aquilegia, arthritica, bellis, chamæmelum, corylus, cubeba, enula campana, faba, fumarica, glycyrrhiza, juglans, juniperus, majorana, marrubium, mercurialis, napus, numularia, pentaphyllum, petroselinum, peralites, pimpinella, pæonia, pulmonaria, sambucus, satureia, scabiosa, serpentaria, serpillum, trifolium, tussilago, veronica.

3. *Animalia* ingeniosa, astuta, sagacia, ablandientia, loquacia: ut, Canis, cervus, lepus, mula, mustela, simia, serpens, vulpes. *Aves.* Alauda, carduelis, ficcedula, hirundo, merula, pica, psittacus, luscina, turdus. *Insecta.* Scarabæus, vespertilio. Hæc apis, formica, gryllus, locusta.

*De Influentiis Asterismorum.*

Familiaritas quæ stellis fixis cum rebus medicamentalis intercedit, secundum numerum asterilinum in duodecim classes disponitur, quarum singulæ quatuor gradibus ad modum qualitarum primatum distinguuntur.

## ARIES.

Aries est signum masculinum igneum, id est, calidum & siccum, sympathicum capiti.

HOFMAN. Si Dominus SCHRÖDERVS noster (sive aliorum, sive propria sit sententia) Arietem calidum & siccum dicit, dicat Mihi num dodecatemoron vel asterismus arietis sit talium qualitarum? Dodecatemoron, id est 30. primi gradus ab inter-

secciónem vernali versus Septentrionem, est invenim humanum geometricè ratione doctrinè gratià ita dispositum, nullà habita ratione ad asterismos mobiles, utpote immobile manens, ut est duodecima pars Zodiaci. Vel potius est non Ens; Iam non Entis nullæ sunt affectiones & per consequens nullus effectus. Si Asterismus Arietis, demonstrandum erit, quoniam in loco vel gradu dodecatemorii ejusdem versetur. Astronomica tabulæ ponunt eum in extremos gradus & penitus in finem. Fines secundum vulgarem Astrologiam cum principis sequentis signi sunt mixti. Nihil igitur veri hinc concludendum. In primis verò Autor Noctæ considerare debuit Naturam Stellarum fixarum sequitur, Arietem esse calidum, frigidum, humidum, siccum. Et quid ulterius? Si opus esset, possent omnia Zodiaci signa examinari & in apertum profertur Vanitates Veterum & inhaesiones recentium quorundam. Terra ex se producendi herbas virtutem habet semina. Item, inquit CL. Helmontius in Pharmacopæi & Dispensator. modernæ, quam proin non è celis mendicat. Proprietates enim herbarum & aliarum rerum Medicarum, tota à semine est & vis seminativa à terrâ secundum Sacra, non autem à facieb. Luminum Cœli. Posito scilicet, 16 aut 10 stellis conficere constellationem sive Ynam de 12 mansuibus, atque extendi in 30 gradus. Quò pacto enim poterunt tam pauca stellæ continere essentias, facies, & proprietates quingentarum forè plantarum, speciei & interius proprietatibus discrepantium? Exoleæ sunt Astronomi vires, quæ caloribus, frigidibus & complexionibus veteri fabulâ adhiæte steterunt.

Gradus I. Artemisia rubra, Bertonica, cichorium, consolida regalis, ebulus, mentha, perficorum malorum nuclei, petasites, serpillum, tussilago, veronica.

N. *Colligit Carrichæus in fine dierum canicularium post plenilunium.*

Gradus II. Asparagus, ebulus, hypericum, millefolium, plantago, præonia.

N. *Colligit Carrichi. Sole & Lun. existentibus in Canc.*

Gradus III. Agaricum, cataputia, chamælea, colocyntidis, efula, farsara, gentiana, ligustrum, nucifera, ricinus, sambucus, farsaparilla.

N. *Colligit Carrichi: inter Jacobum & Laurentium.*

Gradus IV. Abrotanum, calamintha, cappares, cinamonum, helleborus albus, majorana, matrubium, nasturtium sylvestre, rosmarinus, turbith, spica.

N. *Colligit partim Aprilis, partim Septembris.*

## II. TAVRVS.

Taurus est signum fœmininum terrestre, frigidam ac siccum, sympathicum collo, ac gutturi.

Gradus I. Betonica, ceterach, chamædryd, hedera terrestris, liliorum alborum radix, mentha, narcissus, polypodium, rosa, rosmarinus, valeriana, viola.

N. *Emolliunt tumores faucium ac lienis.*

Gradus II. Adiantum, alkekengi, aquilegia, hedera arborea, polygonatum, quercus, vilcus quercinus, &c.

N. *Vulneribus conferunt.*

Gradus III. Anserina, buglossa, carduus Maris, cynoglossa, eupatorium, lappa minor, origanum, petroselinum, quercus, quinque folium, sanicula, scrophularia, tormentilla, vinca perivinea.

NB. *Vulneraria sunt.*

Gradus IV. Auricula muris, bardana major, betonica sylvest. chamæcissus maj. chelidonium majus, fraxinus, malva, pulmonaria, scabiosa, &c.

N. *Antipathiam habent cum sublunariis qua libra ac Scorpioni subsunt; Sympathiam cum his qua cancro ac Sagittario.*

## III. GEMINI.

Gemini sunt signum masculinum, æreum, calidum, & humidum, possidens humeros.

*Gradus I.* Anisum, althæa, buglossa, bottago; feniculum, hyssopus, petroselinum, prunella, ruta muraria.

*Gradus II.* Bardana maj. buglossa, filix, tilia alba, rapa, &c.

*Gradus III.* Alsiñe, arum, macis, rumex rotunda, urtica mortua, &c.

*Gradus IV.* Acetosa, chamædtris, chamæmel, chelidonium, parthenium, rhabarb. &c.

N. *Antipathiam habent cum sublnaribus capriornis, Sympathiam cum Libra ac Aquarii.*

## IV. CANCER.

Cancer est signum femininum, aqueum, frigidum ac humidum, sympathicum pectori, pulmonibus, costis heni, quorum quoque affectibus medetur.

*Gradus I.* Alsiñe, brassica, carduus, fabarum flores, ac fructus. Gallium, rapæ, rapunculus, salvia, scrophularia.

*Gradus II.* Arbutus, coni abietis, pini, consolida, solanum, terebinthina, viscus.

*Gradus III.* Becabunga, crassula, digitalis, gnaphalium, juncus, nasturtium, petroselini semen, portulaca, salix, saxifraga vermicularis.

*Gradus IV.* Concha, corallia alba, crystallus, mater perlarum, nymphæa, oculi cancri, peonia, sedum, sperniola, vitriolum. Hæc Cancer, Lepus, Serpens, &c.

N. *Antipathica sunt sublnaribus Sagittarii, Sympathica Tauri ac Libræ.*

## V. LEO.

Leo est signum masculinum, igneum, id est, calidum & siccum, præfectum cordi ac stomacho.

*Gradus I.* Basilicum, crocus, cupressus, garyophylli, hyssopus, lavendula, plantago, aquatica, ros solis, soldanella, thymus.

*Gradus II.* Angelica sylvest. bifolium, centaurea, galanga, gentiana. morsus diaboli.

*Gradus III.* Cotula fetida, pasinaca, mentha, nasturtium hortense pulgium, ranunculus, urtica.

*Gradus IV.* Betula, buxus, genista, laurus.

N. *Gradus I. Collig. Sole existente in Pisc. Lun. in Canc.*

*Gr. 2. In principio Maii, ante ortum Solis, vel finiente Augusto, vel Sole existente in Tauro & Lun. in Quadrat. ante ortum Solis.*

*Gr. 3. Quando Sole in Leone, & Lun. in Scorp. ac ultima quadratura, vel ad refrigerationem; Sol in Tauro & Lun. Quadrat. versante; ante ortum Solis.*

*Gr. 4. Sole in Pisc. & Lun. in Amph. vel Sole & Lun. in Amph.*

## VI. VIRGO.

Virgo est signum fœm. terreum, frigidum ac siccum, sympath. Epati Intestinis ac Ventri.

*Gradus I.* Acetosa, acetosella, bardana, eichoreum, plantago, pyrus, salvia sylvestr.

*Gradus II.* Beta alba, cynosbatus, mespilus, sigillum Salomonis.

*Gradus III.* Aristolochia, consolida media, conyza, prunella, quercus.

*Gradus IV.* Carduus benedictus, centauria min. frangula, ophioglossum, prunus sylvestris, cum omnibus suis partibus, fructibus ac floribus, serpentaria, tormentilla, &c.

## VII. LIBRA.

Libra est signum masculinum æreum, calidum &

humidum, Renibus ac Vesicæ sympathicum:

*Gradus I.* Bellidis genera omnia, consolida media, parthenium, primula veris, sium, tragopogon.

*Gradus II.* Alcea, althæa, anserina, chamæmel, martagon, malva, verbena, viscum, tilia.

*Gradus III.* Antirrhinum, artemisia, corylus, ruta muraria.

*Gradus IV.* Alyssum, anthirrhinum, alsiñe, chelidonium maj. menta nigra, scabiosa, scrophularia, fenecio.

## VIII. SCORPIVS.

Scorpio est signum fœm. aqueum, frigidum & humidum, sympathicum partibus genitalibus.

*Gradus I.* Crucata, oxyacantha, sorbus sylvestr.

N. *Huc pertinent omnia simplicia primæ gradus & si post innium collecta sint mense Octobri inprimis.*

*Gradus II.* Fraxinus, poma omnis generis, prunus, concha, ostrea.

*Gradus III.* Berberis, buxus, erva, parthenium, saponaria.

N. *Huc pertinent omnes herbæ 2. gradus, & collectæ in æ existente.*

*Gradus IV.* Attriplicis species omnes, beta rubra, mercurialis, narcissus, ribes.

## IX. SAGITTARIVS.

Sagittarius est signum masculinum igneum, calidum & siccum, sympathicum coxis, lumbis, & sim.

*Gradus I.* Consolida major, cepa, raphanus, scrophularia, scfamum, tiliz flores, verberna lutea.

*Gradus II.* Allium, angelica sylvest. hyoscyamus, leuisticum, salicis folia.

*Gradus III.* Asarum; beta rubra, chelidonium, crocus, curcuma, filix, hederæ terrestris, hirundinaria, juglans, rubia tinctorum, succifa.

*Gradus IV.* Antimonium, momordica, euphorbium, nasturtium, vitis alba.

## X. CAPRICORNVS.

Capricornus est signum fœm. terrestre, frigidum & siccum, sympath. genibus ac nervis.

*Gradus I.* Calendula, cerasa nigra, enula, morus, rubus, vaccinia.

*Gradus II.* Mora nigra, sclarea, verbascum.

*Gradus III.* Acorus officinarum, bursa pastoris, consolida maj. cucurbita, galanga, malva hortensis, fonchi omnis generis.

*Gradus IV.* Helleborus, hyoscyamus, mandragora, napellus, herba paris, sabina, solanum, staphis agria.

## XI. AQVARIVS.

Aquarius est signum masc. æreum, calidum & humidum, sympath. tibiis ac cruribus.

*Gradus I.* Angelica, daucus, ficus, fraxini flores, hederæ terrestr. juglans, melilotus, fanicula, sigillum, Salom. vinca pervinca.

*Gradus II.* Consolida regalis, cuminum, epithymum, geranium, lappa, radix rhodia, ruta muraria, salvia sylv. urtica alba.

*Gradus III.* Agrimonia, auricula muris, hornimnum, mercurialis, saxifraga, serpentaria.

*Gradus IV.* Afari fol. cardiaca, cicuta, mespila.

## XII. PISCES.

Pisces sunt signum fœm. aqueum, frigidum & humidum, sympathicum pedibus.

*Gradus I.* Aristolochia longa caulis capit. cucurbita, enula, fagus, momordica, myrobalan. napus, nymphæa, portulaca, rapa.

*Gradus II.* Articoqus, antirrhinum, cyanus, stæchas citrin.



**Gradus III.** Nigella, papav. sativ. papav. erraticum, sonchus.

**Gradus IV.** Cicuta, hyosciamus, napellus, papav. cornutum, solanum, alb. uva in vers. Serpens.

**N.** Non ignorare te volo, Amice Lector, me mihi me hisce jam recensitis non satisfacisse, multo minus tibi. Recensui ut apud auctores reperi fundamenta peniura, ut ingenie faceret, nondum affectus. Namque signa que perhibent, sumpta à sapore, colore, odore, motu sequaci, figura, &c. aque dubia sunt: nec enim constat cur signa talia familiaritatem talem inducant arguant. Attamen, cum nullum dubium sit, quin inter res celestes, & sublunares certus, amicitia inimicitiaue intercedat, series à majoribus collectis recensere placuit, si qua tibi de rebus in fundamenta penetrare. Dona nimirum Dei diversimode impertiantur.

## CAPUT X.

### De Proprietatibus particularibus.

**S**unt & proprietates particulares, id est, in rebus particularibus fundatae, quibus productio alterius, si scilicet conspiraverint, juvat, si diuerserint, impedit, retardatur, Exempli gratia, crescit feliciter polypodium super quercu: sic culecta lino adhaerens felicitas exurgit: sanicula quercuum vicinia gaudet; vitis oleae; orobanche inter legumina crescere avert, quae tamen ipsa strangulat. E contra seles mutuo offendunt, brassica & vitis, adeo ut si in agris brassica viti affita exurgat, vel vitis ipsa confestim emarcescat, vel certe farmenta ejus clauescencia contabescant: sic odit & vitis corylum; quercus confita juxta juglandem contabescit; hedera omnibus arboribus, maxime vero viti infensa est.

**HOFMAN.** ) Hoc caput merito referri potuisset ad Caput 40. & ultimum hujus Libri I. adeoque non sapit accuratationem.

## CAPUT XI.

### De Materia Nativorum.

**M**ateria ex qua res nativae fiunt, sunt semen ac nutrimentum, aut his analogum quasi semen & nutrimentum.

**N.** Materia in nativarum Constitutione denotat 1. partem materialem seu corpoream, quatenus spiritali, id est, formali opponitur: Et est pars illa corporea ex liquido & arido coagmentata, spiritalis illius partis Subjectum vide. cap. 5. In macrocosmo est corporea substantia totius universitatis spiritali universali substrata, crassior in terra, tenuior in aqua, magis adhuc tenuis in aere, tenuissima in stellis. In vegetabilibus & animalibus est corporea eadem substantia spiritalibus seu animabus eorum subjecta: crassiorque existit in membris his, exempli gratia, in ligno, ossibus & sim. tenuior in aliis, v.g. in medullis, cerebro, & sim. prout natura naturanti primitus fuit visum. In rebus secundatis similiter sese res habet, ubi tamen consistentiam homogeneam sepe nata est. 2. Refert subjectum praexistens, è quo res nativa tanquam ex materia proximè praexistente fit, quo sensu Aristoteles materiam videtur descripsisse subjectam è quo res fit primum, per se & non per accidens. Et hac ratione opponitur forma, id est, actui, seu vita, qua res producta vivit & actuatur. Est autem non mera pars materialis, sensu priori, sed subjectum ex principio materiali ac formali, cui quod idem est, ex corporeo ac

spiritali compositum, tamen si spiritalis illa pars sopita quasi ac in tenebris sepe deliteat, imo materialis partibus vices non raro resumere videatur, praecipue in nutrimento.

Semen est materia humida spirituosissima, (id est, aqua ac spiritus, seu si mavis, aqua & ignis) in creaturam certam proximè ac naturam suam emergere determinata.

**N.** Severino Dano est vitale principium, in se continens spiritus mechanicos & tincturas universae anatomiae propriae speciei, quibus suum sibi fabricandae corpus, colores, sapores, qualitates, magnitudines, figuras & reliquas signaturas consentaneas officii & praedestinationibus praedictorum spirituum & rei producenda. Exempli res patet: Macrocosmi materia praexistens, quae seminis vices representat, (stricte enim semen dici nequit) à Mose dicitur Terra informis & inanis, à Poësis chaos. Hinc respondet chaoticum macrocosmi diffusio, è qua cum materia primae rerum renovatio dependet. Vegetabilium ac animalium semen ut plurimum in sua specie fundatur, nonnunquam tamen in materia universali: unde Generatio, univoca, aequivoca, cagastrica, iliastica.

Nutrimendum est materia humida spirituosissima, quae vi & facultate rei nutricandae praeparatur, subindeque alterata, mutata, determinata, membris incorporatur. Universalior enim est initio, & à natura rei nutricandae diversa, unde paulatim alteratur, inque naturam rei nutricandae transplantatur.

**N.** Macrocosmi nutrimentum idem illud chaos est, seu res particulares in chaoticam dispositionem redactae. Vide supra. Nutrimentum vegetabilium ac animalium per se sepe innotescit. Vegetabilia nutriuntur terra succo, naturae macrocosmicæ, id est, effluvis elementarum impregnato. Hinc formatur benedictio divina, Deuter. 33. vers. 13. & 14.

סוכות יורה ארצו סוכה

שמים משל ומתחום וכצד חרות

ומבד תבואת שמים ומפכד גוש

ירחוב: &c.

id est, benedictione Iehova terra in Effluvio (ubertate communicata, Mezed) caelorum, in rore in abyssis jacente infra. Et in effluvio vegetabili Solis, & in effluvio vegetabili Luna, & in effluvio montium, & in effluvio collium, eternum.

Animalibus tum ipsamet macrocosmus cibus existit, tum vegetabilia, tum animalia invicem, Vide supra cap. 4.

**HOFMAN.** Hic APTOR iterum sese implicat, confundens materiam generationis cum materia compositionis & conservationis. Materia seu Principium generationis semen est. Conservationis Nutrimentum. Et compositionis Materiam vocat partem illam corpoream ex liquido & arido coagmentatam. Verum haec non sufficit, utpote ad modum seu statum substantiae tantum pertinens, unde enim qualitates corporis intrinsecae & formales? Hic ad Elementa confugit. Vegetabilia inquirunt, nutriuntur terra succo effluvis elementarum impregnato. Hic jam quaeritur Vitum Res nativae consistent ex Elementis, an secus? Ego statuo cum sanctorum Philosophis & Medicis nostri saeculi, Rerum nativarum productionem ratione primordialis originis ex prima dependere Mundi creatione, quae DEVS Mundi conditor benedicens Rebus creatis dixit: FIA T, hoc est, crescite & multiplicamini: Et factum fuit. Quae verba divinitus prolata tanta virtutis & energiae fuerunt, ut horum vi & efficaciam tum vegetabilia, tum animalia, tum mineralia à primis creati Mundi temporibus ad hunc usque diem gaudeant, & quamdiu haec Mundi machina durabit, sint gavisura. Hic admirabilis omnium Rerum Creator omnia corpora vulgè Mixta dicta, quocumque nomine ve-

niant,



quã Animalia quædam vivencia fuerint producta. Nam non tam ex Terrâ, quàm in Terrâ hæc fuerunt facta animalia, quàm illa omnium Matris est, nam & hæc ipsa fructus Aquæ est: Et corpora illa, quæ sæpe post analysin aliorum corporum residua capitis mortui nomine veniunt, uti ex ipsâ aquâ producta, ita etiam solius Aquæ progenies sunt. Nullum dubium, quin salix Helmontiana ad minutulo destructa, bonam etiam carbonum quantitatem largita fuisset, ut facile creditur sit, Terram etiam ipsam ex aquâ posse emergere, vel aquam posse in terram transmutari. Vnde & acutissimus Philosophus ex igne Johanni Baptistæ van HELMONT in Tr. de Terrâ. Originalis Terra, inquit, nunquam ad fructuum milliones concurrat, nec assumpturâ Naturâ, nec assumptâ Naturâ aut Artis operâ reperitur, Posito, ex homine, ligno, herbâ &c. cinerem post combustionem relinquit, nunquam tamen hic cinis terra est, aut erit, sed est soboles aquæ & in aquam per Naturam & Artem reducibilis. Nec obstat, Terram etiam crescere, unde non mirum in CL. Helmontii mechanica eodem pondere post fructus accretionem remanisset, hoc enim si verum esset, oporteret terram condensari, & unus manipulus jam gravior esset multis ante tempora Noachi. Si Mensis Martio betulam perforaveris, extillabit Aqua limpida, clara & pura, quæ spatio duodecim vel quatuordecim dierum præponderabit arbori cum ramis & radicibus, ideoque videntur arbores ex solâ aquâ fieri sine aliqua sensibili misurâ alterius rei. Si cavera mortuorum in coemeteriis in cinerem & terram ultimâ migrarent, & non in aquam, cœmeteria in immensum crescerent, quod experientia repugnat. Concidit ergo CL. Helmontii qualitatibus elementarium, principiorum chymicorum & complexionum, fundamentum. Cessat doctrina de gradibus, de numero, compositione inæquali, concurri, de contrarietate, proportione & lucta Elementorum. Quæ omnia in Arte Medicâ hæctenus plus damni, quàm emolumenti attulerunt. Annon potius lingua Medicamina propriè & immediatè consistunt in appropriato, per quod scilicet Natura, ut CL. Helmontius loquitur, à casu resurgit, quam dotem illis non contulit vasum quatuor qualitatum elementalium connubium, sed *IPSSUS* seu *FIAT Verbi CONDITORIS* ipsis inexhaustâ & largissimâ bonitate in potestatem vitalium solatium, Spirituum attenuatione delabentium, indidit & suo veluti caractere in sculpsit. Nec obstat deinde, dicta quatuor Elementa & tria prima Principia hypostatice ex mixtis corporibus per ignis analysin separari posse. Nam primo, non statim alicui rei inest, quod ex eâ producitur. Aliàs & panis inest sanguis, chylus, caro & ossa diversorum generum & specierum. Secundo, hæc non prodeunt aut separantur ex corporibus, ex quibus fieri putantur, nec ullâ ratione probari potest, illa fuisse in corpore, ex quo producantur, formaliter ante sui separationem, prout per ignem sunt, multoque minus præexistit ante corpus, cuius partes videntur fuisse, sed non nisi materialiter inhererent, & per ignem de novo emerunt. Sic Cinis & fumus non sunt amplius lignum; nec alkali nec arena vitrum. Sic nullum vegetabile habet formaliter in se Sal alkali fixum, cuiusqueque sit generis, nisi actuali igne comburatur, ut acidum tam in flammâ, quàm in concreto naturali delitecens utulando in Sal, quod alius principia balsamicis, sulphureis & spirituosis congenitis immoritur, adeoque potentia vegetabilibus inest volatile alkalificum agere, & hoc v. offium in acidum, illudque apprehendere queat, quod mutâ istâ actione & reactione fixatur in alkali, ubi non inficis imus, partium terrestrium quædam hic simul etiam coagulari. Lignum putridum licet summo studio in cineres redegeris, Sal inde non elicies, quocumque etiam igne fuerit, ratio est, quia putridum sine violentâ combustionem in aere est resolutum per putrefactionem interream, antequam violenta resolutio per ignem fuerit instituta per separationem principiorum, scilicet anæquam Sal, qui potentia inest concretis, in actum fuerit redactus, aliis principis sulphureis & spirituosus congenitis adhuc iunctus unde etiam cum iis evanescit, adeoque etiam unâ cum aliis dictis principis naturali lege & necessitate volatilifatus in suum chaos transire debet. In ligni autem non putridi combustionem, Sal volatile arreptione sui sulphuris fixatur in alkali, pars autem, quæ cum flamma aufugit & ab acido non arrepta fuit, in fuliginem abit, ex quâ denuo etiam Sal volatile, phlegma, Spiritus, oleum subtilè & crassum, caput mortuum & ex hoc quoque alkali fixum elicies.

Deinde nec sunt corpora, ex quibus per ignem dicta quatuor Elementa & tria principia elici nequeunt. Quis Nobis ostendere potest, unicum eorum ex Auro, Argentum, adamante, talco, vitro, ostecollâ, & aliis elictum? Sunt e contra corpora, quæ sublimationi exposita non in dicta elementa, aut tria illa principia, sed in sibi homogeneis particulis abeunt, ut Sulphur, camphora, Mercurius vivus, Sal ammoniacum &c.

Tertio, plura, quàm quatuor aut tria ex quibusdam corporibus per ignis analysin produci possunt, ut patet ex Tartaro destillato, fuligine, fuscino, croce humano, CC. Vin. Vitrioli &c.

Nec obstat, si dictorum Principiorum corpora per se insufficientia fuerint ad mixturam constituendum, prætere illud ipsum posse pro ratione quantitatis, figuræ, motus, variæ texturæ minutissimarum partium, ex quibus consistant, & ex quibus ingens compositorum corporum cumulus oriri possit. Nam quintam gradus ignis, vel quinquam modum, aut quoddam genus divisionis corporum per ignem hæc variam mixturam probabit, aut determinabit talem Principiorum numerum? Cùm operationes ignis multum variant circumstantiis. Sic lignum quoddam igne aperto in camino ustum, in fuliginem & cineres resolvitur; idem autem lignum ex rotâ destillaturabit in oleum, Spiritum, acetum, aquam & carbones. Accenso fuscino & argenteo coaleari fumo flammæ ejus supposito notatur fuligo, in quam fumus ille coit, qui admodum differt ab omnibus, quæ observantur à fuliginibus succini per se in vasis clausis destillati. Sic camphora accensa in aere libero in atram fuliginem condensatur, quæ nec odore nec alius proprietatibus camphorum prodit, nullum dubium, quin partim ab acido ex lignis flammam ignis transeunte, partim etiam ab ipso aere hæc alteratio oriatur. Sæpe enim mechanicè aliqua texturæ immutatione concretum quoddam vel acquirere vel perdere potest aptitudinem patiendi ab externis incognitis agentibus, & simul operationes illius pro ratione variantis texturæ diversificandi. Si autem camphora vasis clausi calori blando exponatur, tota sublimatur, ut nil amissile v. deatur. Sulphur moderato ignis calori in vasis sublimatoris expulsum ab eâ in flores siccos, igni aperto autem commixtum acidi liquoris copiam suppeditat. Prætere pro modum quendam ignem applicandi corpora ejusmodi simularia à concreto aliquo impetrari possunt, qualia nec solâ ejus in aperto igne utione, nec ejusdem solâ in vasis clausis destillatione separari possunt. Sic lignum in vasis clausis destillatum non talem dat salis volatilium copiam, quam, uti supra dictum, quando illud igne aperto in cineres & fuliginem dividitur, illaque fuligo postea retora immissa ab intenso igne suum Spiritum, oleum & Sale volatilem & fixum dimittit cogitur. Cùm e contra ligna per retortam destillata nullum Sale volatilem in sicca formâ, ut est illa fuliginis, sed potius acidum liquorem largiantur, cui magna disparitas intercedit cum Sale volatili ex fuligine elicto. Ex quo igitur ignis gradu & ex quo illius applicandi modo iudicandum est, divisione igne factam, veram esse in sua Principia analysin, ejusdem productæ appellationem corporum elementarium mereri? Quare primo non immerito queritur; *Antea principia seu corpora, quæ medianter igne ex corporibus separantur, in illis præexistunt, an verò ab igne pro minimarum partium variâ texturâ & postea producta fuerint?* Deinde, an ignis verus & Universalis corporum mixturam sit analysit? Nam si ignis neque ex corporibus fixis, nec volatilibus dicta quatuor Elementa, nec tria Principia hypostatice elicere nequit, sed pro ratione circumstantiarum corpora diversimodè alterat, sequitur illum esse suspicandum propter universalem analysin. Antecedens partim supra probatum, partim etiam in sequentibus probabitur. Corpora enim volatilissima ejusmodi sunt texturæ, ut ignis aperti beneficio facile aufugiant, quæ et eorum elementa disgregari possunt, in vasis autem clausis sublimantur & ita resolvuntur nequeunt, in facticio Sale ammoniaco, Sal commune & urinofo tam exquisitè mixta sunt, ut tùm in igne aperto, tùm in vasis clausis ut Sal unius generis fuscum ferantur, unde flores salis ammoniaci, quod in ejusmodi vasis solo igne non resolvit posse videtur. Denique vix ulla mineralis est, ex quo chymici solo igne dictorum principiorum substantiam separare possunt. Ex quibus luce meridiana clarius est, nudo igne unam eandemque materiam variorum corporum schemata induere posse, nec tamen illam dividere in Principia constitutiva, sed potius in novas formare texturas. Variæ insuper sunt separationes, quæ vel nullo modo, vel non tam bene igne solo institui possunt. Sic Aurum & Lun. in unam confusa massam ignis separare nequit, sed Spiritus Nitri sui aqua fortis facillè segregat. Partem metallicam Vitrioli salium alkalifariorum admixtio in Vitriolo soluto à parte salina separat. A Sale ammoniaco, Sal volatile urinofo separatur à communi beneficio salis Tartari soluti, ut ambo d. Vortium partiantur, illo in sublime sublato, hoc autem in fundo subsidente.

Hic igitur in genere præmissis de Rerum Naturarum productione, concludimus ex quatuor elementis & tribus principis chymicis nullatenus esse composita corpora naturalia Mixta, nec illorum Elementa aut Principia commode vocari posse, sed Vnam Materiam, quæ Aqua est, variis alterationibus ita pro ratione magnitudinis, figuræ, Motus, quietis & situs partium, à formâ ejusque rei specificâ in corpore omnes operationes exercente concinnari, ut illis sensationibus, quæ excitat in animali, nomen olei, phlegmatis, Spiritus, terræ aut salis ineredum largiatur. Interim tamen si quis Elementa vel Principia ista vocare velit, quæ proximè & formaliter corporibus quibusdam in sunt, & alio Menstruo vel ignis ore clausis vasis acta ab ipsis obtineri possunt, quæ qualitatibus

Itaribus quibusdam & maxime modo substantiæ discrepant, siue de Animali, siue vegetabili, siue Minerali naturâ participant, sic ut de magnâ Boeum parte obtineri queat fixa substantia partem salinam, partem inspidam & unctuosum liquor & alius, aut plures, qui manifestum habent saporem absque unctuositate, si, inquam, aliquid placeat siccam aut sapidam substantiam, ut in abinthio, cencui placeat siccam aut sal essentiale, Sal, unctuosum liquorem aureo &c. amarum & Sal essentiale, Sal, unctuosum liquorem Sulphur & alium Mercurium, cum Fo non litigabimus. Unde Nihiliss. Helmontius in complexione. & Nihiliss. Elementa. figment. §. 1. ipse facetur, dum inquit: Sunt namque Sal, Sulphur, & Mercurius, siue Sal, Liquor & pinguis, in Speciebus specialissimis, non ut corpora quedam universalia, quæ coniectis speciebus sunt communia, sed partes sunt similes in concretis corporibus varietate triplici pro seminum exigentiâ distinctæ.

Quasi semen & nutrimentum materiam exhibent rebus secundariis, suntque excrementum in nutritione rerum primariarum, à parte utiliori (rubino Paracelsi) separatum. Hoc nimirum praterquam quod accessit in materiam seminalem, unde creatura exurgunt, quæ non raro cum primariis dignitate certant, in nutrimentum quoque earundem vergit.

N. Res Secundariae sunt & nutriuntur ex Excrementis aqueis, terreis & viscosis, salinis, &c. Hac enim cum in substantiam rei primariae abire nequeunt, secerantur à parte utiliori nutritiua, inque peculiaria generantur nonnunquam mutantur pro diversitate matricum concursuque causarum requisitarum, differentia. Varia namque sunt Excrementa, non solum ratione trinarum mundi regnorum, sed & officinarum, in quibus ea redundant. Nimirum, quia materia nutritiua diversarum officinarum elaborationes, diversosque maturacionis gradus percurrere destinata est, quorum singuli sibi respondentia exhibent excrementa, nique diversitatem excrementorum oriri necessarium est. Imò cum omnia in mensura, numero ac pondere sint disposita, superabundant nonnunquam etiam nutritiua illa materia, ut & hac ratione peritoma suppetat excrementitium. V. g. lac in animalibus, melligenes resine in arboribus, &c. Hinc sunt in macrocolono meteora & mineralia; in vegetabilibus, succi, resina, gummi, &c. in animalibus, sterces, urina, lapides, arenula & sim.

## CAPVT XII.

## De Tempore productionum nativarum.

Tempus ad productionem rerum nativarum faciens est, quo vigent, quorum beneficio productio perficitur, & maxime qualitates facultateve sub causa efficiente descriptæ.

N. Tempus est mensuratio curriculum quorumcunque per certa puncta. Nimirum creavit quidem Deus omnia in perfectione, verum in gradu infimo, non summo, quippe hunc assiduâ cultura acquirere subinde debebant, ab infimo scilicet gradu sensim ad æquum ascendendo. Insuper, quia Deus naturam finitam ac temporalem, non sempiternam ac ævum perennem voluit, terminum quoque ac finem præfinire oportuit, adeoque descensum ab æquum ad interitum. Inevitallum igitur inter rei cuiusque orium ac interitum, constituit, cuiusque curriculum, distinctionis punctis non raris notabile. Distinctionis huius fundamentum est mutatio, quam res quoque curriculo suo subire est destinata, quâ scilicet res modo sic, modo aliter, nunc huius, nunc aliâs natura ac proprietatis deprehenditur, adeoque medicatio nunc aptior, nunc ineptior.

HORMAN. In gradu infimo non summo) Hoc pugnatum Moy. si qui ait, quod DEUS omnia condidit non solum bona, sed

valde bona, id est, optima. Et sic omnia in summo gradu bona efficit.

Tempus mensuratur potissimum ad curriculum cæli, cursumque seu motum stellarum, & imprimis Solis & Lunæ, seu luminarium vel  $\epsilon\zeta\chi\eta$ , dictionum, tum quoque ad motum planetarum reliquorum.

N. Et si res quatuor, ad quod curriculum peragitur, mutationes diversas subit, ac memorabilibus in semet distinguitur, v. g. ætate juvenili, virili, senili, periodica rei revolutione, &c. attamen numeratur tempus maxime ad cursum Solis & Lunæ, usque, quorum curricula sunt magis conspicua, universaliora, distinctiora; unde & esse in tempora jubentur, Gen. 1.

Curus Solis exhibet 1. annum, 2. anni quadraturas; ver, æstatem, autumnum & hyemem, 3. menses Solares, 4. Dies & noctes, 5. partes dierum. Videlicet, tempus matutinum, antemeridianum, meridianum, pomeridianum, vespertinum, nocturnum 6. horas.

Lunæ cursus exhibet 1. annum lunarem, id est, menses lunares, 2. Lunæ quadraturas: novilunium, tempus crescentiæ, in quo excellit prima quadratura, plenilunium & denique tempus decrecentiæ, ubi occurrit ultima quadratura. E dictis temporum articulis eligendi sunt, qui sequum vehunt qualitates ad productionem nativarum facientes, siue manifestiores eas velis, seu universaliores, siue occultiores & specialiores.

Sic tempus stationi eligitur, 1. quod ad humiditatem inclinat modicam, nimirum humiditate semen in terram projectum resolvitur fusciturque. 2. Tempus Lunæ crescentis. In hoc tamen sunt qui monent, si satio flores intendat copiosos, fieri eam debere quadratura secunda, ac præcipuè tribus diebus ante plenilunium, lunæque existente in virgine; sin folia expectantur, stationem instituere jubent post novilunium. Eadem ratio est & insitionis.

Similem curam in animalium educatione rusticos habere deprehendimus: vitulos crescentem Lunâ natos educationi aptiori judicant: ineptiores, qui sine Lunâ, id est, in novilunio, vel Lunâ decrecente in lucem prognati fuerint.

Quinimo nec è re erit, ad stationem id temporis eligere, quo saltem luminare alterum, (videlicet quod Planetam semini feminando familiarem amicitia profecit) fuerit in fortitudinibus ejusdem illius familiaris planetæ, vel planeta ipsamet familiaris fortitudines suas obtinuerit. Vide infra, c. 25.

N. Agripp. phil. l. 1. c. 12. Individuorum singulares dotes plurimis insunt, tam mirabiles, quam in speciebus etiam à figura celestium situque stellatum. Omne enim individuum, quando incipit esse sub determinato horoscopo, constellationi cæli, contrahit cum esse, mirabilem quandam virtutem operandi & patiendi rem mirabilem, etiam præter eam, quam habet à sua specie, cum per influxum celestium, tum per obedientiam materiam generabilium, ad animam mundi, &c. Hac Agrippa, cui subscribitur quam plurimi alii, inter quos Michael Toxites in præfat. Herbarii Carictheriani, & ex hac Poppius præfat. sui herbarii. Quamquam plurimi sunt, inquit, qui parvi momenti asserunt, loca, tempora, influentiaque observare, eò quod tempus hoc præ illo nihil prærogative obtineat; attamen probat contrarium ipsa experientia. Hinc fertilitates ejusce potius censenda sunt ignavorum, quam veritatis indagatorum. Quippe convincunt nos non modò agricola, qui arando, ferendo, &c. de tempore certo solliciti sunt, sed & hortulani.

culani, qui in putandis arboribus, furculis decerpendis, inferpendis, tempor a sua cœca observans.

## CAPVT XIII.

De Loco Productionum nativarum, & imprimis de Terra & Aqua.

Locus producendorum nativorum tum locus natalis est, tum locus progressionis, id est, ubi educantur, sustentantur, vivunt, &c.

N. Mineralia in terra gremio locum tum natalem tum progressionis sortita sunt. Vegetabilia, terrâ ut plurimum nascuntur vivuntque: pauciora aquâ, rariora vegetabilibus aliis infixâ crescunt: Animalia matricibus, partim sunt utri materis, partim vix partim his analoga loca terrena, & similia. Loca educationis sunt, terra, aqua, &c.

Locus ad productionem nativarum idoneus est, qui sciat qualitatibus, facultatibus, proprietatibus, materiâque ad productionem aptis. Excellet autem inter cœtera globus inferior, id est, Terra & Aqua, utpote non modo mineralium & vegetabilium, sed & animalium commune receptaculum.

N. Solum ad verum productiones facit, non tantum quatenus hospitium præbet aptum ac conveniens, sed & præcipue quatenus calore suo semen inibi ceu in matrice locatum suscitât, humiditate sua resolvit, vi salinâ fermentat, proprietate peculiari amat vel odit, adeoque obtinet rationem Efficientis, materiæ, atque subiecti loci: Ea propter prout locum naturalem est facultatibus ac succis ad rei productionem juvandam vel retardandam faciendis, ita & ad productionem solum conveniens erit eligendum, videlicet calidum, humidum, frigidum, siccum, succis suis idoneis dotatum, proprietatibus peculiaribus improprietatum. Nec enim ubivis proveniens aque felix est.

Hic solet, illic veniunt felicitius usæ.

Arbori sensus alibi, atque in ussa virefcunt.

Gramina, &c.

Consideratur in solo præcipue, 1. ubi. 2. quomodo. 3. quale. Nimirum hæc tria non modo rerum variant productionem, sed & non raro rerum productarum qualitates.

I. Ubi, id est, sub qua longitudine, latitudine sit solum locatum. Hic occurrit soli distinctio. 1. In Zonas illas famosas quinque, binas frigidâs, binas temperatas, & unam torridam. 2. In Climatâ, ratione latitudinis mensurata. 3. In regiones quarum cœlestis constitutio si ad solem conferatur, ex Geographicis facile addisci poterit. Tales sunt Germania, Gallia, Italia, Hispania, India orientalis, occidentalis, &c. Nimirum singulae regiones partim juxta sui cœli solique qualitates plantas peculiates producant, partim his, quas cum aliis communes habent, felicitorem infelicitiorumque productionem, aliamve complexionem conciliant. Vinum Hispanicum aliud est à Gallico, Gallicanum à Germanico, Similiter & res unius regionis, v. g. Germania non uniusmodi sunt. Sic radix arî in locis nostris frigidioribus adeo fervens ac mordax nascitur, ut os & fauces exurat, at quæ in Lydia prope Cyronem urbem (teste Baptista Porta,) provenit, exteriori formâ nostræ planè respondens dulcis & grata esse dicitur, ut rapatum instar homines in cibo sine iocumento eo uti possint. Angelicæ radix in Finlandia acutiorem sapit saporem, quam hic nostras. Folia Senæ alia mittit Alexandria Ægypti, alia Italia, Vi-

trium Ungaricum præfertur reliquis. Sic variant & pro diversitate regionum animalia, adeo ut non modo peculiaria sibi nonnullæ regiones vendicent, sed quæ communia sunt felicitius producant educantve, imò quoque nonnihil ab aliis differre faciant. Adde, quod planta vel animalia ex una regione ceu patria in aliam ceu peregrinam transplantata, cum hac loci mutatione, simul naturam mutant. Vid. Ioh. Bapt. Port. in phytogn. l. 2. c. 1. 2. 3. 4.

N. Sunt qui regioni eunque data sua esse medicamentâ volunt, morbis inibi grassantibus sufficientia, idcoque usum exoticorum citra necessitatem ducunt. Verum enim vero, est prius non efficiat, attamen quia vernaculorum plurimorum naturam ac vires nondum satis comperit habemus præstat exotica exhibere, quippe experientiâ comprobata, quam vernacula experientiâ difficili expeririunda. Hicce sublatis vernaculis, utpote iisdem influentibus cum incolis affusa, vernaculisque succis educata, exoticis præferre non dubitamus.

HOFMAN. Animalia variant pro regionum diversitate.) Sic prope montes ad Zomam porcus recedente mari conchilibus, squillis &c. vescitur, caro ejus sapit pinguedinem piscis. Item araneæ Hybernicæ minimè sunt venenose, in Castoriâ autem tanta illa vis veneni, ut contactu etiam nocent.

Adde quod planta vel animalia.) Quercus Hybernica ita antidotum proprietates retinet, ut in Belgicis ædificis araneæ fuget, quod tamen proprietate quercus Belgicæ caret. Sic Veratrum in agro Tridentino vi purgatiæ orbatum est. Senna, rhabarbarum, aloë apud Nos ignaviter aut leniter purgat. Zinziber extra patriam solum non crescit. Sic & de Napoli referunt ejus flores à Poloniis in ætatis absque ulla noxâ assumi. vid. D. Ferdinandus Herdöt. in sua Crocologia, appendix.

Sunt qui regionibusque data sua esse Medicamenta volunt.) Mundi Conditor singula loca immèditè replevit seminum suorum incomperehensibili thesauro in Mundi finem duraturo, statâ temporis maturitate prodituro. Unde & peculiaribus locis peculiariter inhabitant fermentata à Deo verbo FIAT locata, ut sunt fundamenta & progressus seminum succellivorum in Mundi usque terminum. Sic v. g. Loca seminum vel sunt in Terrâ, Aquâ, Animælibus, Vegetabilibus & Mineralibus. Diçta loca seminum, vel sunt sub certo climate, ut in Sepsentione, Taxus, cochlearia &c. Oïente, Piper, Aloë, Sarcocolla, Decidione, Zinziber, Nicotiana, Mirabilis Peruviana, Nux vomica &c. Austro, ut rhabarbarum, Euphorbium, scorchas &c. Vel sunt in particularibus regionibus, ut radix Chinae in Chinâ, Cinamomum caryophyllatum in Sinâ, Saffiatas in Florida, Agallochum in Indiâ, Schœnantlus in Arabiâ, Mirabilis Peruviana in Peru, Rhabarbarum in Ponto, Cochlearia in Britannia, Opium in Thebe, Maonia in Calabriâ, Senna in Alexandria, radix ieros in Illyriâ &c. Vel seminum nativorum loca sunt in particularibus locis omnium regionum; Sic in pravis nascuntur Orchidoides species, Trifolium pratense, pentaphyllum bacciferum, prunella, consolidida media, symphitum, acetosa, geranium, centia galli, parietaria Liptensium, hedera terrestris &c. In suis locis juncti. In Syriis, carlina, matrisylva, herba Paris. In Aquatica, Nymphaea, Plantago aquatica, Ophioglossum, flammula, Piperitis, tribulus aquaticus. In Pinguib, coryla foetida, atriplex foetida, seu vulvaria. In patrisibus, caltha palustris, ranunculus, Scordium, spondilion. In Sagnantibus, herba kali, absintium Ponticum, Perficaria. In Umbrosis, Dracunculus major, Cyclaminus, in Actosis, Ononis, Plantago, Osteocolla. In Mariis, Cochlearia, Soldanella, Carlina, Scylla &c. In Aridis, graphalium, Saxifraga, Lonchitis aspera. In Saxosis & petrosis, phalangium, Jacobaea, serpillum, hyssopus, thymum, polium, clinopodium, chamædrys, chamæpitys; in Incolis, Lymbricum, Coronopus, Salvia Major, Lithopernum, chamæmelum, Baccaris. In Pinguibus, Centaurium majus, Clematis seu vinea per vinea. In Collibus, Centaurium minus, Menum, Smyrnum. Sub spibus, Aron, Dracontius minor, allaria, hedera terrestris. Ad rivulos, Ligustrum fraxinus, iris, calamus. Inter solet, anagallis fl. phœniceo, cyanus, Melampyron, Melanthium, papaver erraticum, equisetum, antirrhinum; in ripis chelidonium minus, betabunga. In Ericetis, Ros Solis, Tormentilla, cauda vulpina. Ad Aquarum fontanarum, quinquifolium, perficaria maculosa. Ad flumina, peraltes, Scrophularia, Vinus. Ad Rudera, bonus Heinrichus, seu colubrina, erythium, Marubium; in fontibus, Nalturtium aquaticum, nummularia; in Vallibus, sigillum Salomonis, Liliura convallium, botrys; in Arboribus, Sambucus.

Viscus, chelidonium majus, agaricus. Ad *Arborum radices*, poly-podium, filix. Sub *Aquis*, sium aquaticum. In *superficie Aquarum*, Plantago aquatica, potamogeton. In *terris*, muris ac tegulis, Sedum, blitum, capillus veneris. In *Montibus*, gentiana, chamaleon, calamintha, Aesclepias. In *concauis & cryptis pascuis*, saxatilis hepatica, adiantum &c. vid. *Sylveſter Rayn* in *Tr. de Sympth. & Anipath.*

Utrum exoticorum circa necessitatem ducunt ) Omnipotens, inquis Cl. Helmontius, fecit sanabiles omnes Nationes terræ, nec ad- vectas inde de litore merces expectandas voluit, ut neque ante cognitas Indias minus Mortalibus propitius fuerit. Inquinis ergo Morbis domi sunt sua inveniendia remedia, cuique regioni morbis inibi grassantibus sufficientia iisdem influentiis cum in- colis affulla. Eoque singulari Naturæ providentiâ factum est, ut non raro, quo loco peculiare populariter grassantur Morbi; dicti Endemii, eodem etiam remedia ad hos conducentia uberimè proveniant. Et observavit *Senacnder* iis in locis ubi copiosè affluunt & centa urium majus proveniant, incolas plerumque vis- cerum naturalium perturbationibus laborare obli- tionibus. Sic *Cochlearia Britannica* inde dicta, primum ex Britannâ & aliis locis marinis, ubi *Scorbucium* malum gliscit, deinde etiam ad No- vâs regiones ab hoc malo minus liberâ delata fuit, ubi adhuc- dam in hortis colitur, & sub uno climata, ubi *Scorbucium* domi- natur, magis provenit, quàm in altero; ubi ejus symptomata centisiora sunt, hic *Hallus Saxonum & Lipsie* uberior est Ejus in hortis provenit, ut nullus ferè sit horrus, in quo non excolatur. *Hermannus Nicolai* observ. chirurg. rar. 97. citante illum Dn. D. *Miellenbroccio* in sua *Cochlearia* curiosè refert, in *Gronlandiâ* & quædam urforum monte, *Faſelberg dicto*, *cochlearia* & ace- tosam ita copiosè provenit, ut gressus viatorum impedi- ant, hæcque plantas semper esse junctas & vicinas, quia seorsim sumi non debent, ne singulae per se sumptæ no- xam afferant, quipoe alteram sale volatili, alteram acido surge- re, ex quarum mixturâ intermedia qualitas exsistit. Novæ Legem tulisse fertur, quâ iis duntaxat uti Medicamentis, quæ nostræ orbis gignit, homines jussi sunt, quod nostræ Naturæ conveniant magis, & recentiora sint, transmarina majori cum periculo & difficul- tate ac sumptu haberi & assuâri possint. Verùm rationes adductæ facile locum invenire possunt, nisi aliæ circumstantiæ suaderent contrarium. Quamvis enim quedam solo nostro prognata no- stris naturis sint convenientiora, non tamen omnia illa exotica constitutioni nostræ ac temperamento rigidè sunt contraria, ut *Cinamomum, Crocus, Aloë, rhubarbarum* &c. Nec solum natu- ræ convenientia, sed & Ea, quæ Morbum curant in usum sunt adiuvenda. Neque Endemii morbi duntaxat, sed & sporadici sunt curandi. Si quilibet indigenæ suorum locorum frugibus con- tenti esse deberent, quid fieret cum illis, qui in sterilibus & monco- sis pagis, ubi divinæ benignitatis rara lucent vestigia, vivunt. Qua- re sanè cum ratione retinemus & usitata exotica remedia.

¶ II. *Quomodo*, id est, quo situ solum sit locatum: sive superficiæ altitudinem spectes, qua solum refert mon- tem, collem, planitiem, campum, vallem, & sim. sive cardines mundi, qua ratione solum situm dicitur versus ortum, occasum, meridiem aut Septentrionem: sive radios solares, unde solum sit apticum, um- brosum, nemorosum. Videlicet horum diversitate haud parva soli atque inibi nascentium diversa produ- ctio ac natura suboritur. Hanc tamen diversitatem præcipue qualitatibus primis dimetitur, dando mon- tibus, locis apricis, meridionalibus, caliditatem & sic- citatem; vallibus, campis, locis septentrionalibus um- brosis, nemorosis, frigiditatem, &c. Et hinc monti- bus locisque siccis prognata, sunt validiora plerunque viribus quàm reliqua, minora autem quoad statu- ram.

N. *Hippoc.* l. 2. de *Diet.* Quæ ad meridiem sua (regio) ea, quæ ad septentrionem spectat calidior & sic- cior quoad ad solem magis accedat. In his autem regio- nibus homines & quæ terrâ producuntur, sicciora, cali- diora & validiora esse necesse est, quàm quæ in contrariis. Item: per se si loca spectes, ad hunc habent se modum. Alia loca & squalentia, quaque ad meridiem spectant, campestribus equaliter suis sunt sicciora, quoad pauciores humiditates continent.

III. *Quale*, id est, utrum solum macilentum, pin- guè, siccum, vel humidum, arenosum & sabulosum,

vel uliginosum ac limosum sit, vel & dulce, salsum; proprietatibus seminalibusve rationibus peculiariter dotatum.

## De Aqua.

Aqua non minùs ac terra ad productionem rerum nativatum concurret: præbet enim rebus inibi nascenti- bus tum domicilium, tum & alimentum, idque non modo quatenus terræ permixta aridam constituit, sed & quatenus seorsim collecta, terræ supernaturat.

Considerari itaque iisdem poterit differentiis, qui- bus terra.

I. Quoad *Ubi*, idem est judicium quod de terra; Nimirum secundum cœli regionumque differentiam non modò res ipsas, sed & rerum vires differre compe- rimus, hujusceque regionis aquis, has plantas, hæc ani- malia, alterius alias plantas, alia animalia esse pro- pria.

II. Quoad *Quomodo*, non magni ferè est momenti, nisi profunditatem situmque in locis montanis, planis, profundive species: vel & magnitudinem seu amplitu- dinem aquarum consideres.

III. Quoad *Quale*, Aqua est dulcis, salsa, seu mari- na proprietatibusve peculiaribus insignita. Hæc: aqua lacustris, palustris, limosa, & sim.

## CAPVT XIV.

## De Preparationibus Medicamentorum.

Preparatorum productio dicitur præparatio, quæ est actio officinalis, qua medicamenta parantur.

Hujus species sunt.

A.

*Acuere*, seu *acuare*, id est, rem fortiotem reddere, vel stimulum eidem addere. Sic acuitur spiritus Nitri acetum destillatum pro conficiendis magisteriis solu- bilibus. Sic acuiuntur pilulæ grano 1. ac 2. *Diagyridij, Trochisc. alhandal. Gumm. de Gamandra.*

HOFMAN. Sic spiritu Salis acuitur succus Citri, spiritu Nitri acuitur Acet. dist. ad solutionem pro conficiendis magisteriis solu- bilibus.

¶ *Amalgamare*, id est, metalla per Mercurii vivi admixtionem calcinare. Calcinantur autem hoc modo sola metalla, excepto Mart. Limat. qui per Sulphur. Vid. l. 3.

HOFMAN. Sic v. gr. Jupit & Saturn calcinantur per amal- gamationem cum Mercur. Sol cum Mercur. item Mart. Limat. beneficio Sulphuris amalgamatur.

C.

¶ *Calcinare*, id est, in calcem redigere, vel friabi- le reddere. Fitque

1. Per ignitionem	{	Incinerando	} Huc pertinet ex- stinctio rei igni- tæ in Aq.
		Reverberando	
2. Per corrosionem	{	Amalgamando	} Huc calcina- tio per illi- nationem li- quoris corro- sivi.
		Præcipitando	
		Fumigando	
		Vaporando	
		Cementando	

N. *Exempla singularum horum modorum in metallis lib. 3. videre licet.*

*Candifare*. Candifari soli competit saccharo, quod in Aq. solutum, purificatum, atque quoad tenus inspissa- tum, in crystallos concrevit, idque candifati vocant. Imponunt autem solutioni nonnunquam res medica- menta

mentales solidas, ut crystallis illis saccharatis obducantur, easque confectionibus adnumerant. Vid. l. 2. cap. 47.

**Cementare** idem est quod stratificare, id est, corpus metallicum (huic enim soli competit) cemento stratificatum imposito aliquandiu igni exponere. Vid. lib. 3. in Sole cap. 9.

**Circularare**, id est, liquorem in digestionem collocare, ut volatilior ac spirituosior pars continuo elevati ac recidere possit, adeoque quasi circumulum transeat, maturiorque evadat. Hujus rei gratia certâ instrumenta in usu sunt, circularoria dicta.

**N. Vices circulationis supplere potest iterata destillationis.**

**Clarificare** potissimum de decoctis ac succis dicitur, quæ cum crassis scateant excrementis, clarificatione, id est, purgatione egent. Clarificationis hujus præcipui modi sunt 1. per albumen ovi, 2. per digestionem, tum 3. per filtrationem. Vide infra.

Per albumen hoc modo peragitur. Albumen ovi virgulâ agitatur donec penitus in spumam abeat; Spuma hæc infunditur rebus clarificandis, coquanturque simul una ac altera ebullitione, ut crassiora albumini adharecant. Hinc separantur despumando, colandoque, & sim.

Per digestionem quæ fit clarificatio, nihil peculiare habet à digestionem, quâ crassiora feces ad fundum paulatim secedunt, undè per decantationem à liquore separari possunt.

**Coagulare**, Coagulari dicitur quod evaporando inspissatur.

**Cohobare**, id est, liquorem destillatum materiæ in destillatorio residuæ, iterum affundere, ac denuò destillare.

**Colare**, id est, per colum trajicere. Colus autem præcipuè pannus intelligitur, nonnunquam quoque linteus.

**Condire**, einmachen. Confit. *To dip things in Syrup made of Sugar or honey. To confiten en verbes ten met syroop.* Condiri dicuntur quæ saccharo syrupisato mellive (ut horum beneficio diutius conserventur) calidè immergantur, utique sic immersa reponuntur. Vid. lib. 2. c. 46.

**Conficere**, Officinis saccharo obducere ac incrustare. Vid. lib. 2. c. 47.

**Conquassare**, Conquassari dicuntur (viridia maxime) quæ pistillo grosse tunduntur & sine pulverisatione pressantur.

**Conservare** seu *conservare*, id est, conservam facere.

**Coquere**, id est, elixare.

**HOFFMAN** Hæc cœctio quam inepèe quandoque in quorundam medicamentorum balsamicorum preparatione instituitur, si scilicet vis balsamica expetatur, ostendunt eorundem dispendia vitium.

§ **Coquere** in diplomate, id est, in MB.

**Cribrare**, id est, per cribrum transmittere.

**Crystallificare**, id est, in crystallinas formas reducere.

**N. I.** Proprius est salium, quibus & Tere. saccharumque addere licet. Videlicet hæc in liquore aqueo soluta, si in frigidum locum reposita fuerint, concreverunt in crystallas. Ubi nota, si nimiam liquoris adsit antiquam reponantur, aliquantulum exhalandum esse.

**N. II.** s. a. Crystallificare est Crystallificationem repetere, donec amplius colligi nequeant. Nimirum postquam prima vice Crystallis exempti fuerint, quia reli-

quis in liquore scilicet vestantibus Crystallis liquor distillationis proportionatus est, exhalat nonnihil, hinc reponatur, &c.

D.

**Decantare**, id est, liquorem materiæ alicui supereminentem per inclinationem effundere. Germ. *abgießen* sen. *Laisser ce qui est au fond de la liqueur, c'est ce que les Chymistes appellent verser par inclination. To pour off the liquor that is above any matter by bowring the Vessel. Blijtende vochtigheid af te gieten doort' buigen van de vlessehe.*

**Decupulare** idem est quod decantare.

**Decrepitare** de sale communi & similibus dicitur quæ cum ad ignem sine fusione calcinantur, strepitum seu crepitum edunt. Vid. de Sal. com.

**Deliquium**. Per deliquium solvere, id est, rem solvendam in locum humidum collocare ut per se in liquorem vertatur.

**N. I.** Deliquium peragitur feliciter 1. in cella seu loco humido. 2. mense Junio, Julio, Augusto, quo tempore cella sunt frigidiores.

**N. II.** Nonnunquam promovetur deliquium instillando humorem convenientem.

**HOFFMAN** Instillando humorem convenientem.) Sed minus commode; Sic enim de Sale aeris sibi gloriari nequeunt, quod aliàs in deliquium soluta acquirunt, hujusque beneficio majoris sunt energis.

§ **Dephlegmare**, id est, phlegma separare seu abstrahere, quod fit, si phlegma seorsim affectetur, destillando, sin minus, evaporando: competitque spiritibus mineralibus fixioribus, ut Spir. Vitriol. Sal. nit. Sal. eom. & sim.

**Despumare**, id est, spumam demere, German. *abschäumen*. Ecumer. *To take off the scum.* Schuyus *afte doen.*

**Destillare**, id est, liquorem vi caloris attenuatum in recipiens appositum proleatere. Modi destillationis usitatissimi sunt 1. ratione valorum: per Alembicum, per Retortam, ac per Vesicam. 2. ratione graduum caloris; per Balneum rotis, seu vaporis (VB) per Balneum Maris (MB) per cinerem, per arenam, per ignem nudum.

**HOFFMAN** Circa hoc in genere notandum, ut in destillationibus observamus, quæ destillanda cum fructu sint, & quæ destillationes plane respiciant. *Denk*, quod subtiliores destillationum partes fuerint, eò etiam subtiliori ignis gradu utendum per MB. vel VB; Et contra, quod plus virtutum materiæ immersum summè necessarium & proficuum expetas, eò etiam intensiori ignis gradu per arenam vel cinerem vel per vesicam cupream stannum obductam opus erit. Per retortam destillantur Mineralia, ut Sal marinum, Nitrum, Vitriolum, alumen &c. etiam animalium partes, ut CC. cruro cervi, hirci, hominis &c. Horum enim Sal volatile oleo crasso & foecido aded immersum est, ut non nisi extrema ignis tortura eliciatur in primâ per retortam destillationem, postmodum autem ab oleo separatum & sui juris factum in rectificatione phlegma & Spiritum anticipat.

§ **Detonare**, *verpuffen*. Detonen en flammes, embraser, allumer, *To calcine with burning & noise. To branden met aerusch.* Detonari dicitur, quod cum flagratione & strepitu calcinatur. Ut Crocus Metallorum.

**Digerere**, id est, blando calore fovere.

**HOFFMAN** Digestio quanti in chymicis operationibus sit momenti, qualemcque usum in plurimorum medicamentorum elaboratione, quæ aliàs ab hâc confici non possent, præter, non factis deprædicari potest, aded, ut quæ hætenus pro non-Entibus habita fuerit, hujus beneficio verè ac realiter existant. In prepara-

ratione Salis Tartari volatilis, Essentiarum, Sulphurum mineralium, Tincturæ corallorum &c. hæc carere non possumus, ut infra patebit.

**Dissolvere**, id est, accedente aliquo humore solvere. Germ. *aufflösen*. Dissoudre. *To melt with any moisture*. *Te sinclten met cenige vochtigheyt*. Sic solvuntur salia.

N. *Differt nonnullis dissolutione à liquatione, quod hæc non nisi vi caloris fiat & plerumque sine accedente humore, illa assusum humorem semper requirit.*

HOFMAN. *Dissolvere*, ) quælibet res debet habere suum symbolizans solvens seu menstruum v.g. Sulphurea Sulphureis, Salina Salinis solvenda mensuris.

**Dispensare**. Dispensati dicitur compositum, dum simplicia, quæ compositum ingrediuntur, seliguntur, & pro composito inde parando adaptantur.

**Dulcorare, edulcorare**. Dulcorati dicuntur 1. calcinata sale gravida, dum Aq. (ur plurimum calida) abluuntur, qua ablutione sal inibi contentum aquæ immiscetur. 2. Dicuntur dulcorati Portiones, addito saccharo, vel sirupo convenienti.

## E.

**Electuarisare**, id est, Electuacium facere.

**Evaporare**, id est, liquorem calori exponere, ut exhalet humiditas.

**Exaltare**, id est, Rei potentiam alterando augere. Vid. fermentare.

**Excarnare**, id est, acinos eximere.

**Excorticare**, id est, cortices detrahere.

HOFMAN. *Excorticare*) Sic v.g. excorticantur Semin. 4 fr. major. & minor. amygdal. &c. Sia autem majore abstergit ne opus est, non debent excorticari.

**Exhalare**, idem quod evaporare.

**Exprimere**, id est, emendo vel pressurâ elicere, sive id sola manu fiat, ut decocta exprimi soletur, sive certo instrumento, quod prælum dicunt.

**Extrahere**, id est, beneficio debiti liquoris (quem mentitum vocant) proportionaliter affusi, præcipuam rei elicere partem. Vid. l. 1. c. 57.

N. *Extrahere s. a. i. e. Extraktionem novis affusis mensuris reiterare, idque toties quoties mensuram ad hæc impregnari sentitur.*

## F.

**Fermentare, vergöhren**. Fermenter. *Tore solve, mako thin, & ripen*. *Gen ding dat te dicke is / te ontlossen / locht en dun maken / en rypen*. Fermentari res proprie dicitur, quando evidenter in se resolvitur, rarefcit, maturatur.

N. *Ratio Fermentationis hæc est: Contraria fermentabilia confusa, id est, nondum sub unum dominium ac potestatem, mixtionemque exactam redacta. si aliquatenus vi caloris externi resoluta fuerint, vi potentioris facultatis alterantur, atque inde in certam aliquam temperiem naturamque spirituosorem evolvuntur & exaltantur.*

HOFMAN. *Fermentare*) Est, quando minimæ particule cujusvis corporis aut sponte, aut occasionaliter in motum cientur, se mirè exagitant, & exagitantur, invicem diducunt & obvolvunt. Vnde subtiles & magis activæ sese quaquaversus explicant & avolare nituntur: quæ tamen ab aliis crassioribus implicitæ inter avolandum detinentur. Interim crassiores ipsæ à subtiliorum nisu & expansione subiguntur plurimum & attenuantur, juxta varias texturas, situs, pro ratione magnitudinis, figuræ, motus &c. donec singule ad exaltationes suas evedat alterationes & mutationes à Naturâ designatas compleant; Vnde Nobis Fermentatio definitur per compagem resolutam partium corporis misti variâ invicem texturâ quoad figuram prædituram ab interno illo arum

motu vel quiete, accedente calore externo inductam, tum ad conservationem, vel destructionem corporis. Hæc aliàs dicitur clavis, dum per illam res optime referantur & ad destillationem præparantur, & aliàs etiam magnum in chymia utilitatis titulum præbet, ut infra videbitur.

**Filterare**. Filtratio fit beneficio vel chartæ bibulæ, vel panni lanci: Ex Charta fit pyramis, quæ tritorio inditur ne concidat. Hinc liquor pyramidi infunditur, ut paulatim per chartam in suppositum vasculum defluat.

Per pannum filtratio fit vel colando, de quo paulo ante; vel separando liquorem à pulveribus suis subsidentibus. Ad hoc duo itidem requiruntur vascula, alterum ex quo, alterum in quod liquor filtratur. Prius quod filtrandum continet, inclinatur ad latus, eiqûe imponitur frustulum panni, ut limbus alter extra vas dependeat: posterius supponitur, ut liquorem per panniculum paulatim defluentem suscipiat. Similem modum infra docemus oleum ab aquis separandi.

**Fixare**, id est, quod volatile est fixum reddere. Fit vel per se scilicet iteratis destillationibus, & sublimationibus, vel addita alia aliqua res, cujus vi fixatio perficitur.

**Fumare**, id est, per fumum Mercurii vel Saturni calcinare, solumque est metallorum.

N. *Nimirum Mercurius vasi calcinatorio orificiî angustî inditus apponitur igni nudo, ut fumus exhalet. Orificiî imponitur Metallum calcinandum laminatum, ut fumo Mercurii transiente friabile reddatur.*

**Fundere** idem in Chymia est quod liquare, seu ad ignem liquefacere: proprièque de salibus ac metallis dicitur.

## G.

**Granulare**, id est, in grana reducere;

## H.

**Hermeticè claudere**, vide sigillare.

## I.

**Imbibere**, id est, rem humiditate per vices potare; seu liquore rem humectare.

**Impastare**, id est, miscere, ut fiat instar pastæ seu massæ.

**Imprægnare**, idem ferè est quod imbibere

**Inaurare**, id est, foliis auri obducere. Inaurari autem etli de aliis quoque medicamentorum formis dici possit, Exempli gratia, de Martio pane, & sim. tamen potissimum de pilulis dicitur, quæ in Scatula (rotunda) clausa adjecto folio auri, circumagitantur, donec auro illo obducantur. Germ. *Vergulden*. Dorer. *Togild pills, &c. Veraluden*.

**Incerare**, idem est quod imbibere;

**Incidere**. Inciduntur herbæ forcipe: duriora, ut ligna, radices duriores, cortices; cultro.

**Incinerare**, id est, combutere ac in cinerem redigere.

**Insolare**, id est, macerare vel Solis, vel alio calore tepido.

**Interpassare**. Interpassari dicitur de sacculis seu fomentis hiccis, idemque est quod est interfluere, ne materia inclusa conglomeretur, cujus rei gratiâ quoque gossypio pulveres suscipi solent.

## L.

**Lavigare**, id est, super porphyretico lapide in tenuissimum pulverem (Alcohol) redigere.

**Lavare**, id est, liquore (aquâ) abludere, ut res purgetur ab immunditiæ. Lotione autem opus habent



tam ex mineralibus, v. g. Lapis Lazuli, quam ex vegetabilibus ut Aloë, Lacca, Tartarus, & animalibus nonnulla. Vt patet l. 2.

N. *Instruuntur nonnunquam locis, ut res imbuanur qualitate aliqua.*

HOFMAN. *Lavare.*) Si Medicamenta simplicia vel superficialiter foribus alienis, lapillis, fusticis, sabulo &c. infecta, vel intus rebus heterogeneis confusata, ablucio illorum proprie sic dicta non posthabenda, sic tartarum, aloem, lapidem Lazuli &c. à foribus recentissimis liberamus, hæc ratione nullam vim facientes despendia.

¶ *Limare*, id est, limam in scobem redigere, quam limatutam dicunt.

¶ *Liquare*, id est, vi caloris fluidum facere, Germ. *flüssig machen / schmelzen.* Fondre. *To melt by heat, Sm lten / vloedende te maken door hitte.* Competit metallis, salibus, pingue dinibus, & sim. interdum tamen idem est quod per deliquium dissolvere.

N. *Quomodo differat à dissolutione Vide supra.*

¶ *Lutare*, oblinire vasa luto sive fit vulgare & ex farina & aqua, sive compositum ex calce & albumine ovorum, scobe martis, farina laterum, oleo Lini.

## M.

¶ *Macerare*, idem est quod digerere.

¶ *Malaxare*, Malaxari dicuntur Emplastrum dum in massam subiguntur, sive id manu fiat, sive pilâ, vel simili instrumento.

## P.

¶ *Præcipitare*. Præcipitati dicitur, quod in liquore solutum, intractatumque ad fundum secedit.

N. *Nonnullis denotatorum actum calcinationis per liquores corrosivos; sive calx per se subeat, sive exhalatione humiditatis, sive insillatione alicujus rei repercutientis. Vid. Beguinum.*

HOFMAN. *Præcipitare.*) maximi est emolumentum tam in chymia, quam ipsâ praxi. De quo infra uberius.

¶ *Preparare*, pharmacopæis est tem minutissimè lævigare, ac aqua aliqua cordiali imbucere. Vid. l. 2.

N. *Dicitur in eadem de radicibus nonnullis, &c. qua in aceto macerata excisuntur. Exempli gratia, Rad. Ari.*

¶ *Pulverisare, pulverare*, id est, in pulverem redigere, sive terendo, sive lævigando id fiat.

¶ *Purificare*, id est, à foribus (crassioribus) separare: fitque lavando, clarificando, filtrando, digerendo. Vide clarificare.

¶ *Purificare* idem est quod digerere.

## R.

¶ *Radere, schaben, Raclen, Limer. To schave oovth a knif, file, &c.* Schaven mit glas / schermes etc. fit instrumento aliquo acuto, Exempli gratia, cultello, vitro, limâ, & sim. quo res rationi subjecta in rasuram redigitur.

¶ *Rectificare*, id est, denuò blando calore destillare, ut pars magis spirituosâ ac volatilis eliciatur, relicto phlegmate seu parte aquosâ in fundo. Sic rectificatur aquæ stillantia, spiritus.

¶ *Refinare*, idem est quod depurare, competitque potissimum saccharo. Vid. l. 4. class. 4.

¶ *Reverberare*, id est, tem aliquam vi flammæ creare, quæ infra ac supra illam ambiat.

¶ *Rotulare*, id est, Rotulas conficere, Vid. l. 2. c. 69.

## S.

¶ *Salsificare*, id est, Sal conficere.

¶ *Secare*, idem est quod incidere.

¶ *Separare*, id est, res heterogeneas mixtas & confusas segregare. Vicitissimum autem est separare oleum ab aqua, quod fit r. per *Trisorium* angustii officii in fundo, quod officium aqueo liquori ut pote graviori primoque defluenti aperitur, postmodumque obturatur, oleumque restans sigillatim colligitur. 2. Per *gossypium* seu lanam. Nimirum repletur vitrum angustii officii, aquâ & oleo confusus, ad summum usque, siniturque, ut oleum supernaret. Hinc apponitur vitrum humilius, gossypiumque seu lana utrique imponitur, ut uno termino oleum tangat, altero in vas appositum dependeat. Sic delabitur oleum per gossypium, in appositum vasculum humilius. 3. Per *charitam bibulam*. Nimirum transit aqua restatque oleum.

¶ *Sigillare hermetice*, id est, vitrum fusione claudere.

¶ *Siracificare*. S. S. S. (id est Stratum super stratum, facere idem est ac Metallum laminatum & pulveres stratificando, alternatim struere. Nimirum primo sternendum est stratum pulveris, hinc imponenda lamina metallica, iterum pulvis & sic deinceps, donec pulvis stratum claudat.

N. I. *Nonnunquam loco lamina pulvis Metallicum sumitur.*

N. II. *Beguinum Stratificationis vox totum calcinationis actum comprehendit, quo lamina stratificata in igne friabilis redditur, quod & cemenare dicunt.*

¶ *Sublimare*, id est, tem volatilem siccam in sublimi elevare, ut seorsum haberi possit. Res illa elevata vel sublimati nomine effertur, vel florum nomen adsciscit.

## T.

¶ *Tabulare*, id est, Tabulas vel morsulos conficere, Vid. l. 2. c. 69.

¶ *Terere, conerere*, id est, pilâ contundere.

HOFMAN. *Terere, conerere.*) Vnde vocabulum Tritus Pharmacopæis quidem satisstratum, non autem chymicis, mirabilis tamen hodie etiam est in chymia usus, scilicet in præparando vero Auro potabili, & genuinâ Mercurii antimonii præparatione de qua infra uberius.

¶ *Torrere*, id est, in patella vel sartagine ferrea igni exposita medicamenta continuo agitare, ut humiditas absumatur. Sic fit Rhabarbarum tostum.

¶ *Trochiscare*, id est, Trochiscos facere.

## V.

¶ *Vitrificare*, id est, in vitrum redigere. Vid. Vitrum Antimonii. l. 3.

¶ *Volatilizare*, id est, Volatile reddere.

## CAPVT XV.

## De Principiis Chymicis.

Circumstantiæ præparationis itidem, ut in nativis productionibus sunt Principia chymica, causa Efficiens, Materia, Tempus, Locis.

Principia chymica voco, in quæ res naturalis arte chymica resolvitur, tanquam in simplicissima, (artificialia.) Suntque Oleum, Spiritus, Sal, Phlegma, & caput mortuum, &c. quorum descriptiones aliunde petere licet.

N. Nihil trinius est apud chymicos quam sua asserere principia, Sal. com. Tarc. Mercurii, quibus alii addunt Cap. mort. ac phlegma; Illa chironia appellant, id est, facultatibus efficacioribus ac insignioribus præditæ hæc rellacea, id est, qualitatum insignibus destituta. Verum enim vero ubi in rem exuberius inquirunt, quid

quid statuentium sit, nihil solidi fere invenitur. Quod enim nonnulli, id, quod oleosum est, sulphuris titulo nominant; quod vaporosum, mercurii, quod concretum salis; id sagacioribus minime satisfaciunt. Nam sciunt dari & sulphureum quod nequaquam oleosum, ut Aquaria & sim. Similiter dari norunt & vaporosum, quod tamen à Mercurio distinctum, ut phlegma in stillatis; quinimo quam plurima dantur, quae parte oleosa prorsus destituantur, num ergo & Sulphure? Nec minorum difficultatum sunt, quae declarandi gratia adducuntur exempla desumpta à ligno combustibili, è vegetabilium anatomia. Videlicet in primo exemplo Sulph. representari volum: butyro; Mercurium sero; Sal, Caeo.

In secundo, sulph. vocant, id quod flagrat, mercurium, quod fumar, Sal, quod in cinere remanet. In anatomia vegetabilium manifestari videntur, oleum, id est, Sulph. aquam, id est, mercurium, & cinerem salis gravidum. Verum, quis nescit, seropius salis inesse, quam ipsimet caeo. sili inem, [qua fumus congelatus] & oleum & sal, & aquam spirituosam in se continere: & vegetabilibus esse, quae ne guttam olei exhibeant. Relinquuntur itaque intricatae adhuc difficultates, è quibus ut nos extricemus, hanc nostram opinionem cordatis submittimus defendendam. Materia praexistens rerum naturarum, sive semen velis, sive nutrimentum, est humidum quoddam spirituosum: Humidum intellige non humorem meracum, sed coagulabilem, adoque partium terrestrium parvicem Confer Gen. 1. En habes Spiritum, ignis ac sulphuris nomine, ubi naturam quae ignem amittitur, nonnullis dictum, aliis formale principium: habes Aquam, habes Terram. Haec tria in primordio rei informiter confusa quidem existunt, verum demum rei spiritus paulatim elaborantur, exaltantur, incrementum, adoque ex parte viscosam induunt consistentiam, salinam naturam gravidam, ex parte quoque in naturam secerantur liquidam & avidam, qualitatibus materialibus solum praeditam. Salina illa natura, una cum portione potiori viscosa illius materia exaltatur subinde ulterius, & spiritus fieri, id est, spiritus naturae gravidae, ex parte dicitur naturam, viribus naturae rei correspondentibus efficacem, itaque substantiam, prout natura ordinat diversa spiritus scilicet oleosae, & sim. En phlegma, terram mortuam, tartarum, sal & ex his spiritum vel oleum, aut aliquid his analogum. Si itaque liquidum spirituositate destitutum appellare libere mercurium, è contra spiritum vel oleum sulphur; modo de re constat, de nominibus nemini bellum indicam. Et hoc nota est de principis Hermeticis opinio, ad cuius asserionem, etsi adducere queam, quomodo sal in spirituale naturam exaltatur; Spiritus è contra in salinam naturam signatur, [exempli gratia, in ferescentia & acescentia liquorum spirituosorum] assamen compendii studio iis supersedeo.

## CAPVT XVI.

## De Causa Efficiente seu preparante interna.

Causa Efficiens preparationum itidem interna & externa dari potest, praecipue tamen in his externae consideranda venit.

Interna est materiae vel aptitudo, vel & facultas simul operativa.

Aptitudo est dispositio, qua materia habilis est ad sustinendam elaborationem, suscipiendamve formulam medicamentum, quae intenditur.

Facultas est internum aliquod agens, quo nonnul-

lae preparationes opus habent, ut perficiantur.

N. In preparationibus officinalibus aliae sunt merè artificiales, ut pulverisatio, confectio, &c. aliae cum naturalibus conjunctae, ut fermentatio, crystallisatio, & sim. Ille non nisi aptitudinem requirunt; haec insuper internum agens. Aptitudo illa nisi materiam preparationi subjectam comiter, in casum preparationis res subicitur. Modi autem preparationum in variis sunt, ita varia quoque dicuntur aptitudines: crystallisatio scilicet, sal crystallisabile, fermentatio materiam fermentabilem, destillatio materiam humore exhalabili praegnantem, &c.

## CAPVT XVII.

## De Qualitatibus Elementalibus &amp; praecipue de Calore.

Efficiens preparationum externa primaria est Pharmacopoeus arte preparandi instructus, de quo nihil inpraesentiarum, nisi quod pium, industrium, diligens & patientem eum esse oportet.

HOFMAN. Efficiens Preparationum externa primaria est Pharmacopoeus. Hunc C. L. AUTOR ex omni, cum tamen & huius requisita etiam hoc loco esse inferenda. Cum enim instrumentorum pharmacopoeiorum (cap. 19. mentio fiat, etiam causa Principalis, ut Dux non esse omittenda. In hoc capite, utinam antecedente id. Causam Efficientem in internam & externam distinguit, id quod non vult in omni philosophia. Cum dicitur Efficiens interna (quam vocat aptitudinem materiae & facultatem preparatoriam) Externa Efficiens sunt qualitates primae elementales materiae Efficiens, qualitates externae, & Efficiens interna. Item Cap. 23. vocat Tempus internum (quod siturgescencia & consistentia rerum) interna & externa sunt omnia, ignoscant quae manes Schroederiani.

Aptitudo preparandi instructus. Pharmacopoeus ante omnia debet esse Vir pius ac probus, in sua professione peritus, circumspexerit, Latinae linguae peritus, Materiam medicam tam simplicium quam compositorum accuratissime dignoscens, venaculorum & exoricorum notitiam habeat, delecta emat, eademque visum, gustum, olfactum, tactum & aliis examinet modis. Vasculum idoneis respoat, singulis mensuris singula perlustrat, & delectum instruat. Non convenit cum esse fordium, & avarum, sed sit liberalis, alacris, mitis in pauperes, falcem suam non mittat in mellis Medicam, & praxin non exerceat. Non sit aleator, crapulator, nec rei venere deditus. Magistratus juramento sit obstrictus, taxationem ordinatam fideliter observet. Nihil sine Medici praesentia in componendo immutet, ne quid pro quo substituat, nec ullius quam Medicinae Doctoris promoti formulas vel receptas recipiat; Purgantia, opiata & deleteria nemini de plebe vendat, nec Doctorum arcana ulli alii faciat communia.

Secundariae sunt tum requisitae qualitates, tum instrumenta.

Qualitates hic uti in productione nativa considerantur, Elementales salinae & proprietates peculiariae. Verum cum ultima haec origine eadem sint, quae supra, de descriptione illarum hic excusantur.

Inter qualitates elementales, communissimum est calor, hinc humiditas, & tandem siccitas & frigiditas.

Calor facit ad calcinationem, confectionem, destillationem, digestionem, evaporationem, fermentationem, reverberationem, sublimationem; humiditas ad dissolutionem, extractionem; frigiditas ad condensationem, crystallisationem; siccitas ad exiccationem, trochiscationem, &c.

E qualitatibus dictis, quia solus calor praeter reliquas artis directorio subicitur, eum solum hic descripsisse sufficit.

Distinguitur calor vel ratione causarum, quibus efficitur

efficitur, vel ratione modi adhibendi, vel ratione intensiōnis remissionisve.

Ratione causa-  
rum calor est

}	1. Solis,	{	Lampadis,
	2. Fimi putref- centis,		Carbonum,
	3. Ignis qui		Flammeus, &c.

Ratione modorum quibus ignis adhibetur, calor vel est:

I. *Balnei Roris seu vaporis*, id est, qui fit beneficio vaporum, ab aqua calefcente elevatorum, ac Vasculum cum materia ambientium. VB.

II. *Balnei Mariæ seu Mariæ*, id est, qui fit mediante aquâ calefcente, cui Vasculum cum medicamento præparando impositum est. Hic mitis communiter censetur ac gradus primi.

III. *Cineris*, qui fit calefactâ cinerum, fortiorque intelligitur, quàm præcedens, estque gradus secundi.

IV. *Arenæ*; Fit mediante arenâ, notatque communiter adhuc fortioiorem ac gradum tertium.

V. *Ignis nudi*; Fit sine interveniente medio acensis prunis vel lignis flagrantibus. Huc pertinent.

VI. *Circularis*. Fit igne carbonum vas ambientium.

VII. *Reverberatorius*, quando flamma materiam undique ambit & lambit.

VIII. *Suppressionis*, quando infra ac supra ignis adhibetur.

Ratione intensiōnis vel remissionis Calor est vel Gradus I. Mitis ac blandus.

II. Acrior ac intensior.

III. Fortior ac vehementior.

IV. Fortissimus.

N. I. Gradus 1. *mensuratur communiter* MB. 2. *Calore cinerum*. 3. *Arenâ*. 4. *Ignis nudo, non quod necessarium simpliciter sit gradus singulos, non nisi aëtiis modis, administrare, quippe uno eodemque modo plures gradus peragi possunt. Exempli gratia, MB. gradus 1. & 2. Cineribus & arenâ, gradus 1. 2. & 3. igne nudo gradus omnes: sed (ut dictum supra) per calorem MB intelligendus est calor in gradu 1. id est, acrior ac intensior, &c.*

N. II. *Singuli gradus magnam obtinent latitudinem, quam communiter principio, medio ac fine cuiuslibet gradus circumscribunt. Verum enim vero, cui volupe fuerit plurimas caloris differentias in singulis gradibus distinguere, certo instrumento id assequi poterit, facto ad imitationem instrumenti, quo aeris calor intensior ac remissior notari a nonnullis solet; perpetuum mobile vulgò vocant. s. uranoscopium.*

N. III. *Moderamen ignis fit asslatu aeris, quem moderatur attrahit per ostiola & præcipuè exspiratio per spiracula. Hinc, quando copiosior asslatus & exspiratio permittitur, tandè fortior evadit ignis ac calor, &c. His itaque delibatis, adhibendus est gradus caloris præparatiōni conveniens. Intensiore enim calore, uti medicamentum comburendo corrumpitur, ita remissiore minus commode tractatur. Præstat tamen in defectu caloris peccare, quàm in excessu: illud quippe discurrunt igne resarciri potest, hoc nemquam.*

## CAPVT XVIII.

De facultatibus fortioribus sive salinis.

**N**on parum utilitatis præparatiōnibus conferunt facultates fortiores, quas salinas vocare libet, videlicet, vis acida, amara, dulcis, siptica, corrosiva, & ejusmodi secestra, quippe harum ope utimur in facilitandis fermentatiōnibus, in peragendis corrosiōnibus, præcipitatiōnibus. Quinimo eandem operâ perficiunt extractiōnes, digestiones & hujus generis operationes alia.

N. *Dicimus salinas 1. quia salis naturam referunt, 2. quia peculiari nomine adhuc destituta sunt. Et enim quod à saporibus nomina serè mutant, mutatiua illa non sunt genuina, idque sit partim similitudine operatiōnis, quâ dictæ facultates materia præparanda sese insinuant, eamque afficiant, non secus ac sapores linguam, spiritusque gustatiles: parum sit idem quia sapores serè comites habent.*

Facultatium harum ratione celebrantur. *salia, tartarum vini, sacces vini, & cerevisiæ, saccharum, fermentum panis, &c.*

Huc pertinent & menstrua dicta, liquores scilicet, ob facultatem hanc apti rebus infusis sese insinuare, eas penetrare potioioremque illarum partem eicere & imbibere; de quibus I. 2.

Hujus itidem farinæ sunt aquæ *causticæ & corrosivæ*, dictæ *aquæ fortes, regia, & sim.* utpote, quæ polent vi & facultate metalla corrodingi, inque limpidum liquorem solvendi, idque non aliâ quam salinâ illâ facultate.

Ejusdem quoque generis sunt *pulveres cementarij*, uti & *Mercurius vivus*, quorum facultate eadem metalla redduntur friabilia.

Huc pertinent quoque *aceta*, aliique liquores *minerales acidi*, quorum auxilio magisteria fiunt. Verum, quia de his lib. 2. suis locis plenius agitur, sufficit hæc saltem huc tetigisse.

## CAPVT XIX.

De Instrumentis Pharmacopœicis.

**I**nstrumenta medicamentorum præparatiōni inservientia varia sunt, differuntque non modò ratione officij, sed & materia, formaque inde dependentis diversitate.

Officij ratione, alia medicamentorum præparatiōni, alia asservatiōni inserviunt.

Materia respectu, fiunt alia *ex lapidibus*, alia *ex terris, vitris, metallis, lignis, corio, linco, panno, &c.*

Hinc Canon:

Instrumenta (maximè quibus immediatè res attingitur) quatenus variant diversitate materiæ, eatenus faciunt quoque diversimodè ad medicamenta aptiora ineptioraque constituenda. Ergo.

I. *Vitreæ* reliquis serè omnibus soliditate atque aded convenientiâ præferuntur. Corrosioni quippe aquè resistunt ac penetratiōni. Veruntamen quia nonnunquam minus fortia sunt quàm ut præparatiōni sufficere queant, & reliquis uti cogimur.

II. *Terræ* succedunt vitreis magis minus. Variant enim quàm maximè soliditate, raritate, durabilitate, & sim. unde aptiora vel ineptiora quoque æstimantur. Eligenda itaque hæc pro re nata. Nostraticis probantur inprimis *ficilia* ex certa quadam terra

Hæc

Haltze, quam Walburgicam vocant, cui tamen, nisi sit præstantior, minimè cedit terra genus in vicina Marpurgi fossa, ex qua urcei ulus ibidem creberrimi, formari solent.

III. Metallina, solida quidem sunt, ut penetratiōnem non admittant, attamen quæ medicamentis spirituosiss, acidis, acerbisve qualitates suas impertire apta nata sunt, in horum præparationibus, nisi peculiari-ter intentioni inserviant, evitantur.

IV. Stannum tamen in hoc reliquis præstat, unde quoque venas cupreas eo obducere solent, quo minus qualitate sua vitriolata, quæ inibi destillantur, spirituosia, inquinant. Sic inidonea quoque sunt instrumenta metallina, præparationibus Mercurii, & similibus.

Forma instrumentorum varia existit, prout illorum officium requirit, materiaque permittit. Nos usitatio-riam synopsin damus. Suntque

Agitaculum, ein Aagitacul id est, in Auhpissill.

Un Bistortier, ou quelque chose que ce soit qui sert à remuer. An agitacle or Pestle to stir- with. Een agitafel om daer mede te roere / een stampet.

Ahenum, Kessel. Coque mard, poilon. A brass- Kettle. Een koperen Kettel.

Alembicus, Alambic. Alambic Alembick Still. Alambick om te distilleren / of sietm.

Ampulla, Kruq. Petite Bouteille.

Avial, glass bottle, &c. Viole / of Flesche met een groote vuyt.

Arcula, Lådlein. Layette. A box, or little Coffet.

Klein Coffet, of Doosje.

Capula, Gewrchte Bûchse / darin man die Glâser vermahret. Une Boîte en forme d'étuis pour garder les verres. A Cover for keeping things. Een Decksel om iets te bewaren.

Caillus, Koff. Un Gril. A little dish, hollow like à pottinger to ly above. Een kleyne schotel om boven te leggen.

Catius, Cayell. Un Plat ou Escuelle. A hollowo platter, or vessel where in metalls are purged. Een groote Schotel ofte Kom / waer in men Metalen suuvert.

Circulatorium, Circulier Glas. Vaisseau circula- toire. A circulatory, as a Pelican, &c. A vessel of glass or clayro digest in distilling. Een circulier glas of pot om te distillere.

Hujus species sunt Pelicanus, & sim.

Cochleare, Löffel. Cucilliere. A Spoon. Een Lefel.

Colatorium, colas, Sechtuch. Un linge ou quel- qu'autre chose qui sert à couler. A Strainer, or strain- ingcloth. Een doeck om nattighyent door te sy- gen.

Concha, Glasschale. Conche ou coquille, Tasse de verre. A Shell or hollowo vessel. Een holle schel- pe / of glas-schael.

Cornuta, Retorta, Matrarium, Retort. Cornûe, Retorte, Matras. A Retort glass to distill with. Res- tort / om te distillere met een vuy die omgekeert is of een omgedraende Koff.

Cribum, Sieb. Un Crible. A Sieve Een Sisse of Seve of Zeef

Crucibulum, Schmelstiegel / Goidschmidts

tiegel. Un Creuset. A Crucible, where in Gold- smiths or others melt, or burn things to ashes. Kruci- bel of Smelttichel / gelyck als de Soutsmits ge- bruycken.

Cucurbita, Koffe. Une cucurbita Cucurbit. A bellyed jug, or other vessel us'd in distilling, Cucurbita Koff, of Zopglas.

Diploma, id est, MB. Balneum Maria to distill- with. A double fat. Een instrument of maner van distillere van Balneum Maria geheeten / een dubbelt Vat.

Excipulam, Verlaq / Recipient. Un Recipient. A Recipient. A vessel put under a pipe or tap to take in liquor. Recipient die de af-loepende vochtighyde in-neemt.

Fictile, Hâfen. Un vaisseau de terre. A Pot or any vessel of earth. Een aerden Pot of Vat.

Filtrum idem quod colus.

Forceps, Zange. Des Pincettes. A pair of tongs or nippers. Een tange.

Infundibulum, Einguss. Un Entonnoir. A Tun- nel or Funnel. Een Trechter, ofte Tje mill / daer mede men nattighyent inde vaten giet.

Lagena, Flasche / Kruq. Un Flacon, Bouteille. A sagon or Bottle or Pûcher. Een Flesche / of kruyck.

Lebes, Tiegel. Un Chaudron ou Matmitte. A Cauldron, Kettle, or Bafon. Een kettel / of koperen pot oock een stene pot.

Lima, Feile. Une Lime. A File. Een fyle.

Malleus, Hammer. Un Marteau.

Hammer or Beete. Een Hamer.

Manica Hippocratis, Husiaer Bûtel. Une Manche à Hippocrates. Hippocrates his Sleeve-strainer with a narrow end. Hippocrates vuyt Mouwe / id est, een sac die spitswys gemaect is / om door te gaen.

Matrarium, idem quod Retorta.

Mortarium, Mörstel. Un Mortier. A Mortar where in things are brayed. Een Mortier of Dy- sel.

Olla, Ollula, Hâfen / Hâfelein / Un Pot, petite Pot. A Pot, a little Pot, or pipkin. Een pot / een poffen.

Phiola, Vhsol. Une Phiolle. A Vial, Phial, or little glass-bottle. Een Viole, of klein glase flesken.

Pila, Pistillum, Stoffer. Un Pilon. A Pestle to bray with in mortar. Een Stampet om in den Mortier te stooten.

Porphyrites, Reibstein. Porphyre. A Red mar- ble stone to bruse with. Een roo steen om iets daer mede te vermorselen.

Prælum, Press. Un Pressoir, une Presse. A Press, to Press out juice. Een Presse.

Pyramis, Eingies / Giespuckel. Une Pyramide, A Pyramide. A squar'd long needle, like aspire. Een kantiac haelde of Graf-maelt.

Pyxis, Bûchse. Une boîte. A box. Een doosje of busse.

Receptaculum, Recipient / Verlaq. Vn Reci- pient. Recipient, or Receiver. Recipient die denat- tighyent ontfangt.

Retorta, *Retort.* Vne Retorte *Resorts-glass.*  
Retort/ aedraecht glas.

Rudicula, *Rührstck.* Vne verge ou spatule de quoy on remue les choses sur le feu. *Aspatule, stick* or *Ladle to stirr things that are boyling.*  *Een Roers stock/ roeyfen/ om dingen op 't vyer kookende te roeren.*

Rutabulum, *Rührhake.* Vn Fourgon. *An instrument to stirr the fire in the furnace vovish.*  *Een Roers stock of hact in 't vyer te gebruncken.*

Sacculus, *Sack/ Beutel.* Vn sachet, pochette, petit sac. *A little sack or bag, sometimes quilted vovish powder of herbs.*  *Een sactie om kruiden in te doen.*

Scatula, *Schachtel.* Vne boëte. *A boxe.*  *Een Doose.*

Separatorium, *Scheidtrechter.* Vn separatoire. Vn Entonnoir pour separer. *A separator by sifting.*  *Een scheidt- trechter.*

Setaceum, *Haarsenrieb.* Vn Tamis, *A hair-seve.*  *Een haire seve.*

Spatula, *Spaetel.* Vne spatule. *A spatula.*  *Een spatel.*

Tabula, *Brett/ Tabulierbrett.* Vne Table, Tablette. *ATable or Tableboard.*  *Een Tafel of Tafelbord.*

Tegula, *Wäffel.* Vne Tuille. *ATile or Brick-stone.*  *Een vier' ante steen / of tegelsteen.*

Torcular, id est, prælam, *Press.* Vne presse. *A Pressfor wine, &c. Versse/ Versback.*

Tritonium, *Trechter.* Vn Entonnoir. *A Funnel.*

Vitrum, *Glas.* Vn verre. *Glass.* *Glas.*

Vrceus, urceolus, *Krug/ Kruaßlein.* Vn petit pot, de grais, ou autre matiere. *A Pitcher.* *A little Water-pot.*  *Een Waater-truyck.*

## CAPVT XX.

### De Fornacibus.

**H**OFMAN. Vide de his *Dan. Myllum in Basilic. Philof. Lib. 2. Cl. Dan. Senneri. in Instit. Medicin. Athanas. Kircherum in Mund. Subterr. Tom. 2. sect. 1. Lib. 11. cap. 5. pag. 239. & sect. 4. Lib. 12. pag. 390. Philipp. Müllerum in miracul. & myster. De Furnis & instrum. ad Opus philof. idcirco ad particularem transmutationem. G. L. Zveiser. in Pharmacop. Regia. Drebellius etiam habuit perpetuum mobile, quod cum lampade ignis regit. Henricus Conrad delineationem habet Fornacis Pigri. Henrici Ferrara etiam varios habet, sed minus usuales. Nec omittendus est Glauberus & alii. Nec Laboratorium meum destitutum est Furnis curiose constructis, paucis quidem, sed insignis usus & commodi, ut retortam unam quinquies vel sexies extremam licet ignis torturam passim horum beneficio ad ulteriores usus coapta re queam.*

¶ Ad pharmacopœtica instrumenta pertinent quoque Fornaces.

Fornaces seu furni sunt instrumenta operationibus quæ Aq. præaguntur, destinata, ut inibi calor coerceri gubernatique commodè possit. Suntque furni pro diversitate officiorum, formatumque, nominibus quoque diversis insigniti. Nimirum est probatorius, reverberratorius, destillatorius, arenarius, seu venosus, &c. Præ reliquis tamen maximè famosa sunt Fornax acida ut appellant, sive piger Henricus ( *fauter Henig.* Un piger Henricus, Un Athanor, *Stovv Hen-*

*ry Luyse Hendrick* ) Item Athanor Henrici Conradi, quarum constructiones aliàs satis innotuerunt. His non sine causa accenseri poterunt, fornacum duo genera, quarum Alteram Londini apud ingeniosissimum illum *Cornel. Trebellium* (jam & a *zious*) videre contigit, adeò ingeniosè coagmentatum, ut pro diversitate ac intensione caloris, sponte aperiretur recludereturque; artificio, me hercle sagacissimo, cujus favore calor unius ejusdemque tenoris continuè conservari exactissimè poterat. Hujus fornacis constructio, hoc fundamentò nitebatur. Vitrum adhibitum fuit, adimpletum aliquota parte cujusdam cæxæ materię, quæ apta fuit gradibus caloris intensioris attentari ac ampliari, remissioris è contra condensari ac contrahi. Hæc itaque materia dum intensiore caloris gradu attenuaretur, ampliabatur aliquantulum, elevabaturque simul in altum bacillum, & hoc mediante in altum tollebat simul operculum, quod ostiolo fornacis interno superadditum fuit, ut calorem à prunis substratis ascendentem moderaretur.

Alterâ fornax quam diximus destillatoria est, spiritibus mineralibus dicata. Nimirum hi sine Retorta solius illius fornacis beneficio eliciuntur.

R. Minerale, quod spiritum halare aptum est, injicitur per vices super prunas per ostiolum fornacis, statim ab injectione occcludendum. Hinc fumus seu vapor vi ignis nudi elevatur, qui in rostris longis firmiter fornacis summitati, (ut rostrum capitello inferitur) infixis, diutina morâ ac frigiditate itineris condensatur in liquorem, inque appositum receptaculum delabitur. Aptâ sanè fornax spiritui Tartari præparando, nec non & spiritui Vitrioli. Reliquis autem, cum sine admixtione alieni mineralis vix perfici queant, non adeò commoda; compositi enim potius quàm simplices spiritus inde refluunt.

## CAPVT XXI.

### De Materia Preparatorum.

**M**ateria præparandis medicamentis ipsæmet res naturales quæcunque existunt, sive nativæ adhuc sint, sive artificis manu jam antea elaboratæ; imò ipsæmet medicamenta, strictè sic dicta, aliorum medicamentorum materiam suppetunt, adeoque materiarum series coincidit cum rebus medicinalibus supra recensitis.

N. Materia medicamentorum aquè latè patet ac ipsa Natura, resque naturales quascunque comprehendit ab universali illa materia ad res particulares descendendo, adeo, ut ipsa natura universalis, seu, si mavis, universale illud Natura subjectum inspißatum scilicet adhuc tamen in sua universalitate constitutum, industriam medici manum non aversetur. Verum nos particularibus contenti, Universalis illius competitoris, ad authores remittimus, qui peculiaribus tractatibus modum docuerunt, Universalis illud subjectum acquirendi, elaborandi, atque in naturam universalis medicamenti beneficio seminis solaris transfundendi, inter quos videtur præcipuus *Hermes Trismegistus* in sua *Tabula smaragdina*, & hujus velut interpretæ *Lullius* in Testamento, quibus ex *Neotericis* præcipue *Dionysius Zacharius Galus, Sendivogius, Comos Trevisanus* & similes subjungi possunt.

HOFMAN. In Natura universalis Medicamenti. An detur ejusmodi Medicamentum Universale, quod omnes indifferenter curet Morbos, hic questio oritur? *Theophrast. Paracelsi* discipuli unanimiter illud dari affirmant; quorum parastata *Nobiliss. Lubann.*

*Iohann. Baptista van Helmont*, dum inquit: Datur unicus Vita moderata, & non plures, qui vocatur impetus faciens, hic igitur male se habens vel ex semine, vel sponte propria fatiscens integritatem Naturæ, que homogeneæ vitæ inculpata dispositio est, læcerat, ex quo subnascentur impuritates vitæ nostræ insidiantes; est itaque unitas alterate naturæ unitas sanitatis læsæ; & unitas spiritus super morbum agitari consideranda, non autem multiplicitas varietatum occasionalium. Unde omnes morbi debellantur vel extinctione ideæ morbificæ, vel per sedationem feruosi Archæi, vel per ablationem causarum occasionalium. Huic fermentis subsistentibus Neoteriorum quàm plurimi. Verùm uniuersale confortans, in quo Archæus suas reperit delicias, *H. E. L. MONTIO* concedimus, & specifica fungulorum Morborum, quibus nec Nos desistimus, ambabus largimur manibus, quorum odore fermentali morbificæ extinguntur impressiones, & laudabilis massæ sanguinæ & liquoris nervosi acceleratur proventus: Sed *Favre sale Medicamentum* omnes in uniuersum curans Morbos an habeatur, adhuc sub iudice lis est. Si enim Medicamentum *l'aristale* omnes Morbos curat, debet etiam omnium morborum ideas suo proprio fermento extinguere; jam quomodo fermentum unius rei plura & diversa destruat & expellere potest? Quid enim Morbi oriuntur à defectu seu narcosi spirituum animalium, quidam à veneno anodyno spirituum dispersivum, nonnulli à conturbatione spirituum, ut dementia, delirium, hydrophobia, Mania &c. Aliqui ab exotico fermento contagioso, ut elephantiasis, Lues venerea, plora, tinea &c. causti co exultant. Equi igitur potest unum Medicamentum hisce defectibus omnibus satisficere? Et quamvis omnia etiam fermenta in eo conveniant, quòd operentur conturbando, depauperando & inquinando spiritus, & sic si non unum, saltem parca reuerentia sufficerent, tamen omnes Morbi prædicti um specie distinguuntur & sic plura requirunt remedia. Spiritus, inquit *Cl. Sylvius Retzius* in *adum ad lymphas*, & *antipath.* contrahuntur in phrenitide, vertigine, febre &c. à diversis specie fermentis, & licet in hoc conveniant, quòd omnia conturbent spiritus, tamen hoc uno modo, aliud alio, ita, ut quòd extinguit fermentum debile, non possit extinguere fermentum veritatis, & contra, sic & de his, que depauperant spiritus, dicendum; & non solum his, sed & diversis simplicia unum & eundem spiritum fermentis sua essentia diversa remedia postulant; pro eorum desiccatione, ut videre est in convallioquibus ortis à napello huius, cujus fermentum venenatum extinguitur ab antitho, quod vero Medicamentum sedativum spirituum solum sufficeret ad omnes morbos abigendos, cur sit, cum antitho v. l. herba Paris sedant spiritus commotos à Napello vel acenito, quòd non etiam sedent spiritus ab omnibus aliis rebus ferocientes? Interea tamen sciendum est, quando fermenta plurium Morborum in aliquo alio communi conveniant, posse ratione analogiæ symbolici uno & eodem medicamento superari v. g. ex Sale volatili CC, \*; erosis humanis, hirci, item Lapide cancerorum matre petrarum, dente equi marini &c. sic febri suam, diarrheticum & vulnerarium; Nam isti morbi in hoc conveniunt, quòd acorem habeant præternaturam spiritibus summe insensum ac molestem, quia actione sua in dicta medicamina delatur, equin suam naturam mutare tentans dulcificatur & mitigatur. Hæc autem quoque modo preparata aliis fuerint, morbos à salis humoribus ortos non attingunt, sed potius exasperant. Id quod contra balsamicos Practicos probè notandum est, qui, quibusdam frece experimentis non exclusi opiat, nil nisi balsamica apud ægros crepant, & oleis suis balsamicis indifferenter omnes curare volunt affectus. Eateri equidem cogimur, varia ac diversa rerum fermenta unius fermento ita adversari, ut simul vel separatim exhibita eum curent. v. g. hydropem curat abstinium, eupatorium Melusæ, centauium minus. Icteri fermentum extinguit chelidonium majus, cucurbita, fragaria, eupragia si. cibo &c. Inde tamen neque omnem morbum uno remedio, nec unum omnibus convenire sequitur. Et licet etiam concedatur, Morbos curari posse tot modis, quot *Nobiliss. H. E. L. MONTIUS* supra proposuit, tamen primò idea ista etiam fundatur in fermento, vid. *Marcus Marci de idis*, & *Philosoph. veterum reserua.* Equis poterit ista extinguere superflue fermento? Idem dicendum de Archæo furioso & commoto, Eum non posse sedari præterente fermento morbifico eundem ideam, à quâ commovetur. v. g. sit spina digito alicuius inixa, hæc sua præterente turbando spiritus loci causat dolorem, pulsam celestem, febrem &c. Si igitur quis adhiberet id remedium spiritibus turbatis remanente spinâ, vel saltem ideæ furiosæ medellam afferret, & non extraheret spinam, que utriusque fuerat causâ, incassum laborans oleum & operam perderet. Posito etiam, aliquem à cane rabido esse demorsum, cujus spiritus sedati erant, tunc à fermento hydrophobico in salivâ canis glificente ligantur hominis fermenta vel destruantur, in quorum vicem subit fermentum hydrophobicum & spiritus hominis furiosus reddit, si in

hoc casu quis etiam adhiberet remedium sedando Archæo, remanente fermento morbifico, Spiritus magis depauperaret, uti sæpè contingit in febris malignis exhibitò laudano opiato, quo Spiritus ferocientes paululum ligantur, intersâ fermeurum febrile vitæ fruit insidias & sæpè patientem è medio tollit. vid. *Fr. Meun de Methodo Melendi.* Si Vna Natura humana alteraretur, & tua sanitas læderetur, & Vnus Spiritus ab unitate agitaretur, optime sequeretur, unicum tantum requiri remedium, sed contrarium supra ostendimus. Quod autem impuritates vitæ insidiantes oriuntur à Spiritu male se habente, non est, nam ab exotico fermentis istæ impuritates, que spiritum afficiunt, qui ante earum appulsam se bene habebat, sæpè oriuntur.

## CAPVT XXII.

## De Tempore &amp; Loco.

**T**empus in præparationibus conveniens eligere, non minus ac in nativorum productione, momenti est non parvi.

Convenientia hæc temporis spectanda itidem, tum in *qualitatibus manifestioribus*, tum in *oculioribus insipientibus*.

*Qualitatum manifestiorum* ergo id temporis eligendum quo vigent, que ad præparationem quoque modo faciunt. Sic eligendum tempus moderate calido-humidum, ad resolutionem, attenuationem, digestionem: frigidum, ad condensationem, coagulationem: humidum, ad liquationem, humectationem, destillationem: siccum, ad exiccationem.

N. Hinc monet *Crollius liquationis tempus eligere*, quo per antiperistasin locus liquationis subterraneus humidior fuerit, idque determinat Junium, Julium, Augustum. Sic inservit tempus pluviosum præparationi spiritus Tartari pro camp. tempus serenum seu frigidum & siccum convenit trochiscationi agarici, quippe trochiscos reddit candidos, quos tempus contrarium pallidos exhibet. Cerevisia fermentationem tempus moderate calidum promovet, frigidum impedit &c.

*Oculiorum insipientiarum* ratione præparatio peragenda vel saltem incipienda est 1. & inprimis, cum lumine (Sol aut Lun.) familiare videlicet seu amicam planetæ rei scilicet præparandæ sympathico (vide cap. 8.) fuerit in fortitudinibus, vel dicti planetæ sympathici vel propriis.

N. Luna præcipue hic spectanda.

2. Cùm planetæ rei præparandæ familiaris fuerit in fortitudinibus.

Exempli gratia, Quicumque in Saturno feliciter laborare satagit, eo tempore laborem inchoet, quo ☉ (Saturno amica) fuerit in fortitudinibus Saturni, vel quo Saturnus ipse in propriis fortitudinibus constituarur. Et hinc tabulam suam transmutationum metallicarum compilavit Paracelsus lib. 4. Archidoxi magis.

## De Loco.

Locus præparationis, quem laboratorium dicimus, itidem conveniens eligendus est, calidus, humidus, siccus, perspirabilis, &c. prout res exegerit.

## CAPVT XXIII.

De collectione nativorum, ac primùm de tempore secundum ætatem & invigescensiam rerum.

**C**ollectio rerum nativarum est, quæ è sua productione sumuntur, i. e. quæ mineralia è suis mine-

ris fodinisque eruantur, Vegetabilia eradicantur, decerpuntur, &c. Animalia percipiuntur.

N. Non parum discriminis collectio nativis inferis, prout scilicet illa decenter vel indecenter peracta fuerit.

Res colligendæ sunt solæ nativæ : In præparatis enim à cura hac excusamur, nisi forte volupe sit laboriosum ac diturnarum operationum finem observare, eamque simili ratione, quam de nativis habemus, metiri.

Circumstantiæ collectionis præcipuæ sunt colligendi Tempus ac Modus.

Tempus convenientius nativa colligendi colligitur, tum à rei colligendæ aptitudine, tum à constitutione macrocosmica aptitudinem inferente.

N. Finem duplicem collectio respicit, videlicet asservationem & usipationem. Prius gratiæ res colligenda est eo temporis fluxu, quo vi ent qualitates facientes ad durabilitatem, ut sunt siccitas, & caliditas, vel & moderata frigiditas, & sim. Posteriori ratione colligitur, dum qualitates vigent, medio rationi aptiores.

Rei colligendæ aptitudo ab optimo suo statu dependet, sive is trutinetur ætate, sive periodicâ turrescentiâ. Exempli gratia, animalium nonnullorum. Utraque hæc si quidem tempus statum ferè obtinuit secundum 12. menses mensurabile, mensis is collectionis statuitur genuinus, in quem ætas illa, turgescentiæ vigorola incidit.

Ætas collectioni convenientissima, censetur ætas consuetudine seu maturitatis, cui succedit ætas accrescentis, præcipuè si consistentiæ appropinquas. Verum enimverò non raro spectanda quoque est rei substantia, & inde dependens aptitudo elaborandi.

Sic è mineralibus, optima quidem sunt metalla; quæ maturuerunt, verùm tractabiliora, id est, præparatiõni aptiora habentur, quæ minus matura.

E Vegetabilibus colligendi sunt flores cum expliciti pulchritudine sua luxuriant, nec tamen marcescunt, de quibus peculiariter lib. 4.

N. Excipe paucas, quæ in gemmis colligi volunt, ut sunt Rosæ, & sim.

2. Herbe seu folia; cum odore, colore, sapore, cacumineque superbiunt, & florentiæ appropinquant.

N. Herba plurimum cum floribus asservantur, colligenda itaque hæc erunt, quando floribus triumphant: ut Calamendrum, centaureum, chamædrys, chamæpitys, dancum, samaria, majorana, origanum, polium, pulegium, serpillum, thymus, &c.

3. Semina, cum matura bene sint, sicarique ceperint, nec tamen exciderint.

4. Fructus, ad medicinam cum bene maturuerunt, ad asservationem antequam omnino maturecant, ut neque omnino acerbi sint neque ad justam maturitatem pervenerint. Bapt. Port. in Mag.

5. Radicum variat collectio. Quædam quovis anni tempore excepta hyeme effodi possunt, ut radix acetosæ, althææ, angelicæ, apii, asari, buglossæ, cyclaminis, dragunculi, cichor. &c. quas tamen præstat vere colligere.

Aliæ colliguntur antequam in stiones abierint, scilicet circiter finem Martii, ut rad. acori, agrimon, alth. onon. aristoloch. ari, asparag. betonic. bistort. bryon. carlin. caryophyllat. centaur. chelidon. urt. cyper. dictamn. alb. ellebor. nigr. enul. eryng. esul. factar. filipend. filic. fœnic. gentian. gramin. hyoscyam. imperator. Ireos, lilli, mandrag. mei, nymph. orchid. pentaphyll. petasit. petrosel. maced. pumpi-

nell. pæon. polypod. raphan. sylv. rubi rusc. saxifrag. sigill. Salomonis, scrophular. lymphyt. valerian. vincetoxic.

N. Sunt qui præstare volunt radices cunctas antumo colligere, ubi folia decidierint, vireque in radices recesserint : alii veris initio, priusquam in caulem ac folia eruperint: alii ubi planta in vigore ac maturitate fuerit, quippe ut in: gra planta ita & radicem cum maturitate vigorari censent, cui consentire videtur Dioscorides, ubi radices colligere docet incipiente foliorum desuavio. Verum præstat intueri radicum naturam, & ex hac colligendi tempus metiri. Sunt nimirum quæ maturitate lignosam adsciscunt substantiam, hæc præstat antequam maturuerint eradicare: sunt è contra quæ circa mutationem dictam adoleverint eas etiam effodere licet, postquam planta bene fuerit matura, foliaque inceperint desuavere.

HOFMAN. In vigore ac maturitate ) Varietatem collectionum varietas maturitatis parit. Rectissime itaque singula immediate ante statum maturitatis sunt colligenda, nam plena maturitas declinationis initium est.

¶ Animalium vigor ratione ætatis, est cum ad virilitatem seu consistentiam pervenerint: sunt tamen ratiores quæ puerili ætate in usum veniunt, de quibus singulis lib. 5.

Animalia quæ periodicam turrescentiam patiuntur, eo ipso turgescentiæ tempore vigere censentur. Exempli gratia, Cervus vigoris ratione convenientius perimitur circiter Agidii festum, utpote quo turgescit. Item circiter tempus, videlicet, quod includitur duobus festis Mariæ sacris, colligi solent ova, per hyemem totam asservari apta.

## CAPVT XXIV.

De colligendæ tempore secundum constitutionem cæli universaliorem.

Macrocosmica constitutio rerum nativarum colligendam spectatur, partim qualitatibus universalioribus seu manifestioribus, partim insipientibus Stellarum Specialioribus seu occultioribus.

N. Quæritates generaliores spectant potissimum rei durabilitatem: insipientia Specialiores potissimum vires concernunt. Adde & hoc, quod prius illud tempus universalis seu communis sit, plurimæque sublunaris, ne dicam cuncta, concernat. Posteriore particularis seu Specialis, respiciensque solas res familiares.

HOFMAN. Non possum & hoc loco cum Excell. Domino SCHROEDERO facere, quod communem ille sequutus errorem ad Signorum celestium imaginarias classes referat simplicia. Doctus & exercitatus botanicus, ut aliquid certum tempus nativa colligendi eligat, elaborat, nec in hoc improbandus est, nunquam autem cursum Lunæ per imaginarium signum cæli anxie, sed potius cum propriorum astrorum, quæ habent herbæ, cognatione, unde eorum maturitas est, dum ex feminali proprietate ac dotali virtute in suos vergunt balsamos herbæ, phasas ad Solem & reliquos Planetas & Stellaras observare conatur, ac tempus balsamicum nunquam negligit. SOL accedens & recedens vivificat & mortificat vegetabilia, Terra in sinu suo fovet, reliqui puncti coelestes suum huc etiam conferunt visibiles vires. Sed isti non sunt adstringendi domiciliis, exaltationibus, triplicitatibus, terminis, facibus, gaudiis, horis suis, novem suis, obsessioni &c. quæ Autor Principaliora vocat in sequ. Sed est aliud aliquid proprius indagandum. Audiant modò sanioris Astrologiæ cultores istam vanitatem. SOLI attribuitur signum ☉, ratio datur, quia est signum calidum & siccum, ☽ autem talis etiam est, per consequens signum ☽, nisi est signum ☽. Egregia sanè consequentia.

Porro est alterum magnum luminare; ergo illi competit proximum signum ut Virgo autem non correspondet nature Lunæ ex præcedentibus. Prodeat igitur ☽, alterum congruum ♀, quæ a est signum aquarile frigidum & humidum, congruus nature Lunæ. Videte prætoriam sententiam. Nunc si habemus domicilium per ☽ & ♀ reliqua facili inventu sunt. Mercurius est proximus ☿, per consequens utrinque proxima domicilia habet ☿ & ♀ paulo remotior a ☽ le conjuncta habet utrinque cum ☿ signis signa. Sequitur ☿ ut vicinus ☿ neris. ♀ Martem, ☿ Iovem, ☿ namo melius excogitare potuisset, si non fuisset, vel esset. Quod de exaltatione, tripliciter, tetminus &c. dicitur, signenta sunt, & in primis horæ planetarum, gradus puteales masculini, feminini, tenebrosi, augmentantes, ferales, vacui & idgenus alia. Consideret quispiam, num punctorum celestium verè existentium sit vel esse possit major vis & veritas, quam ficticiorum. Somnia hæc sunt sua via, quæ de domiciliis &c. dicta, signentium produxerunt & producent.

¶ Tempus colligendi nativa, quæ statum universalem ratione, censetur aptius, moderatè frigidum & sicum, serenumque, hinc tempus balsamicum luna decrescens, maturnum, autumnale, uti &, quod Planetarum situ, frigidum ac sicum arguitur.

N. Paracelsi. tr. i. Philof. pag. (mih) 309. De diversitate temporum, mutationibus virium (inde) crescentium, vel decrescensium philosophari, primum scire oportet tempora anni esse diversa & pro diversitate temporum vires quoque rerum omnium augeri minuique, &c. Et paulo post: Hæc itaque cum sine contralictione vera sint, sequitur non semper bonum esse, argillam ac lutum fodere lignum cadere, multo minus herbas colligere, fructus decerpere, ramos eradicare, balsamum ac gummatum deradere, cuncta hæc peragi fas est, tempore balsamico, certis mensibus, certo aspectu luna ac aliorum signorum, certaque dies horæ. Ut autem constet, quoniam vera illa balsamica tempora sint, quibus vires inter se conservari possint, immunita à putrefactione, primo inter tempora anni præstat autumnus & præcipue Septembris & Octobris; luna decrescens, & in primis trini ultimi dies decrescens; tempus maturum, quando lucefcit. Etenim quemadmodum homo interdiu laborat, laborandoque lassatur, debilitaturque, nocte autem post labores absolutos quieti somnoque imbiat; ita quoque omnia, radices scilicet & herba, &c. Quippe cuncta humina, centia operantur cum sole, quiescunt cum luna. Porro sicut homo post sufficientem somnum, sanus, fortis, vigorosusque exurgit: ita & fructus universi post noctem mediam [non autem nec interdiu.] Exemplum præbent fructus arborum: Poma si tempore decerpantur balsamico, durabiliora ac minus corruptibilia sunt, secus ac aliis: imò singuli fructus decerpi post mediam noctem, vel saltem ante solis ortum, maxime durabiles existunt. Similiter sese res habet, si id [collectio] fiat in signis terrenis Tauro ♉, ♀, ac luna decrescens, ut dictum. Nam hæc temporibus non luxuriat superflua humiditas nascentium, quæ corruptionis origo, viriumque prostratio. Et hæc experimuntur quòque rustici sine errore.

Ut autem vera hæc esse experiaris, fac periculum: Nimirum decide ligni frustum de arbore terra adhuc infixa, tempore balsamico uti dictum: Cade iidem de eadem arbore ligni frustum, ejusdem cum priori magnitudinis, tempore scilicet contrario, videlicet in signo aliquo aëreo humido (☿, ☽, aut ♀) vel Luna crescentem novellare, interdiu, post meridiem, aut sub crepusculum respertissimum, utroque ponderato videbis frustum itulid balsamico tempore decisum, multo levius esse minusque humiditatis obistere, quam alterum.

Eadem ratio est omnis generis lignorum. Etenim lignum quodvis tempore deciso in signis balsamicis ca-

sum si adhibeatur adificiis, vel rei alicui materiam præbeat, nec afficitur facile terredine, nec putrefcit, vermiculaturve facile, sed durabile quam divissimè est.

Idem sentiendum de luto, argilla, terraque effusa, optima est, que in igne perduret, imò cuncta instrumenta, crucibula scilicet, ex hac terra confecta longè in igne sunt duratiora. Idem de aliis quam plurimis sentiendum, quomodo mentio specialis nulla facta fuerit. Hæc Paracellus, quæ digna judicavi, vel latino idiomate translata huc infererentur; non obstante quod rythmi vulgates contrariantur.

Luna clemente tua capere poma memento,  
Hæc cum decrescit, quod carperis, omne putrefcit,  
Testantur & rustici, quòd simus, si transferatur in  
agros tempore novilunii, mutetur facile in vermiculos, s. cochleas, qui atrodunt radices.

HOFMAN. Ante Solis ortum. Hinc minimè superstiosam, sed maxime necessariam esse collectionem herbarum ante solis ortum asserit C. HELMONTIUS in Tr. de Formarum Ortus §. 19. Non quidem quod Natura noctu feriat ab opere instar serpentum, sed quòd per noctem uberis nutritæ ante Solis ortum pleni sint nutritione putricæ, prout fungorum & peporum familia ostendit.

## CAPVT XXV.

De colligendi tempore secundum influentias particulares.

Tempus colligendi nativa influentiarum siderarum ratione censetur aptius, quòd Planeta rei colligende familiaris in suis tueris fortitudinibus, idque tanto convenientius judicatur, quanto plures fortitudines Planeta obrinuerit.

HOFMAN. Tempus colligendi nativa influentiarum siderarum ratione censetur aptius. Hæc & Nos concedimus, sed non eo modo, ut describit Noller Dominicus Autor. Et sunt colligenda simplicia in secundum imaginaria, sed vera tempora. Quæ de causâ simplicia colligimus, quando in sui vigore sunt; Semina nempe, dum propemodum sunt arida. Cauli vero & folia, dum succulenta & balsamica plena cruce madent, ut præterea hoc ipsum tempus, quod inde balsamicum vocatur, Universale sit. Radices etiam dum viribus tument, nondum generando & coquendo exanata: sed mox jam quiete saturæ germinascere meditantur, ut tempore vernali, sic v.g. radices arri, bryoniae, poniae, polypodii, alari &c. tunc optimè colliguntur. Quod autem stat tempore sub hæc vel illa siderum pluri in vigore sint, non tempori solum aut etiam phasibus ad solem & reliquis Planetas attribuendum venit, sed eorum saltem applicatio hic instituitur, dum interea propria sua astra habent, superiorumque analogiam in se experientia & æmulantia cælum intus gerunt in initiis vitalibus, illoque pentaculo signavit Omnipotens, quò se ad universalissimum Astrorum cælum influxum componunt. Vnde Ptolomæo etiam esse, effectus stellarum quoniam varii sunt & incerti Medico & industriæ Nature indagatori scire in primis expedit, non tam quæ ratione, quam quò tempore planta ad influxum celestem recipiendum sit apta nata. Hoc opus, hic labor est.

¶ N. I. Plurimum sine causa præferunt luminare planeta familiaris amicum & præcipue Lunam, utpote quæ non modo terris finissima; sed & receptaculum sit omnium celestium influxuum. Ipsa scilicet ceterorum omnium stellarum secundissima, Solis ceterorumque planetarum & stellarum radios & influxum dicitur suscipere, eosque quasi factum in inferiori mundo edere. Et hinc præ ceteris illam observari volunt.

N. II. Alii procedunt paulo secus, eliguntque tempus, quo signum Zodiaci familiaris scilicet, membro humano, cui res colligenda adhiberi debet, fuerit forte, id est, præsentia alterius luminaris fortissimum, (pna se virius rei colligenda incendi debeat.) Et hi colligunt Peoniam cum ♀. signum capiti Symplicium Lunæ Solis præsentia forte fuerit.

Haberi





3. Tabula Triplicitatum.

nocte, die, communiter.

Ignea	♃	♌	♍	Hinc triplicitati dominatur.	♎	♏	♐
Aërea	♈	♉	♊		♋	♌	♍
Aquea	♊	♋	♌		♍	♎	♏
Tertea	♏	♐	♑		♒	♓	♈

Sic Sol peragrans Ar. dicitur esse in triplicitate sua.

Sic ♃ exiitens in ♌, statuitur in sua triplic. &c.

4. Tabula Terminorum secundum Ptolomeum.

Secundum Alkabitium.

♃	♃ 6	♀ 6	♋ 8	♂ 5	♄ 5	♃ 6	♀ 6	♋ 8	♂ 5	♄ 5
♄	♀ 8	♃ 6	♄ 8	♄ 5	♂ 3	♃ 6	♀ 6	♋ 8	♂ 5	♄ 5
♅	♃ 6	♄ 6	♀ 5	♂ 7	♄ 6	♃ 6	♀ 6	♋ 8	♂ 5	♄ 5
♆	♂ 7	♀ 6	♃ 6	♄ 7	♄ 4	♃ 6	♀ 6	♋ 8	♂ 5	♄ 5
♇	♄ 6	♀ 5	♄ 7	♃ 6	♂ 6	♃ 6	♀ 6	♋ 8	♂ 5	♄ 5
♈	♃ 7	♀ 10	♄ 4	♂ 7	♄ 2	♃ 6	♀ 6	♋ 8	♂ 5	♄ 5
♉	♄ 6	♀ 8	♄ 7	♀ 7	♂ 2	♃ 6	♀ 6	♋ 8	♂ 5	♄ 5
♊	♂ 7	♀ 4	♃ 8	♄ 5	♄ 6	♃ 6	♀ 6	♋ 8	♂ 5	♄ 5
♋	♄ 12	♀ 5	♃ 4	♄ 5	♂ 4	♃ 6	♀ 6	♋ 8	♂ 5	♄ 5
♌	♃ 7	♄ 7	♀ 8	♄ 4	♂ 4	♃ 6	♀ 6	♋ 8	♂ 5	♄ 5
♍	♃ 7	♀ 6	♄ 7	♂ 5	♄ 2	♃ 6	♀ 6	♋ 8	♂ 5	♄ 5
♎	♀ 12	♄ 4	♃ 3	♂ 9	♄ 2	♃ 6	♀ 6	♋ 8	♂ 5	♄ 5

Sic termini Jovis sunt sex gradus Arietis priores. Veneris sequentes sex scilicet ad 12. Mercurii 8. sequentes scilicet à 13. ad 20. &c.

N. 1. Sol & Luna terminos quidem non obtinent, sed similes fortitudines dicuntur habere in duabus Zodiaci

medietatibus. ☉ a principio ♌ ad finem usque ♎, [dicitur medietas maxima.] ☽ a principio ♏ ad finem ♈ usque.

N. 2. Ultimi gradus cuiusque signi sunt mali.

5. Tabula facierum.

♃	♂ 10	☉ 10	♀ 10
♄	♃ 10	☾ 10	♄ 10
♅	♄ 10	♂ 10	☉ 10
♆	♀ 10	♃ 10	☾ 10
♇	♄ 10	♀ 10	♃ 10
♈	☉ 10	♀ 10	♃ 10
♉	☾ 10	♄ 10	♀ 10
♊	♂ 10	☉ 10	♀ 10
♋	♃ 10	☾ 10	♄ 10
♌	♀ 10	♂ 10	☉ 10
♍	♀ 10	♃ 10	☾ 10
♎	♄ 10	♀ 10	♃ 10
♏	♄ 10	♂ 10	☉ 10
♐	♀ 10	♃ 10	☾ 10
♑	♄ 10	♀ 10	♃ 10
♒	♄ 10	♂ 10	☉ 10
♓	♀ 10	♃ 10	☾ 10
♈	♄ 10	♀ 10	♃ 10

Sic ♄ sibi vindicat Leonis gradus 10. priores. ♄ 10. sequentes scilicet usque ad 20. ♃ sequentes ad 3. & sic consequenter per omnia signa.

Hinc si ♄ sit in 10. gradibus prioribus ♌ dicitur in facie sua esse.

## 6. Tabula Horarum Planetariarum.

Hora diurna	H. nocturn.	Diei h	♃ is	♄ is	♅ is	♀ is	♁ ji	☾ x
1 8	3 10	♁	♃	♄	♅	♀	♁	☾
2 9	4 11	♃	♄	♅	♀	♁	☾	♁
3 10	5 12	♄	♅	♀	♁	☾	♁	♃
4 11	6	♅	♀	♁	☾	♁	♃	♄
5 12	7	♀	♁	☾	♁	♃	♄	♅
6 1	8	♁	☾	♁	♃	♄	♅	♀
7 2	9	☾	♁	♃	♄	♅	♀	♁

Numerantur horæ Planetarum diurnæ ab ortu solis ad occasum 12. totidemque nocturnæ ab occasu ad ortum, adeoque hora diurna 1. & 8. diei Saturni consecratur Saturno 2. & 9. Iovi. Nimirum in superiori columna numerantur dies, in priori descenden-

te, horæ diurnæ, in altera descendente, horæ nocturnæ, quibus è regione correspondent planetæ illis horis hujus diei, in suprema columna, exhibiti, dominantes, exempli gratia, die Solis hora 4. diurna dominatur Luna, &c.

## 7. De Novenis.

Sapientes Indi diviserunt quodlibet signum in partes 9. quas vocaverunt novenas, quasi nonas partes, continet igitur quælibet novena seu nona pars gradus 3;

Tabula Novenarum

	1	2	3	4	5	6	7	8	9
♃	♄	♀	♁	☾	♅	♁	♀	♃	♄
♄	♀	♁	☾	♅	♁	♀	♃	♄	♁
♅	♁	☾	♅	♀	♁	♃	♄	♁	♁
♀	☾	♅	♀	♁	♃	♄	♁	♁	♃
♁	♃	♄	♀	♁	♃	♄	♁	♁	♄
☾	♁	♀	♁	♃	♄	♁	♁	♃	♄
♃	♄	♁	♁	♃	♄	♁	♁	♃	♄
♄	♀	♁	♁	♃	♄	♁	♁	♃	♄
♅	♁	♀	♁	♃	♄	♁	♁	♃	♄
♀	☾	♁	♁	♃	♄	♁	♁	♃	♄
♁	♃	♄	♁	♁	♃	♄	♁	♁	♃
☾	♁	♀	♁	♃	♄	♁	♁	♃	♄
♃	♄	♁	♁	♃	♄	♁	♁	♃	♄
♄	♀	♁	♁	♃	♄	♁	♁	♃	♄
♅	♁	♀	♁	♃	♄	♁	♁	♃	♄
♀	☾	♁	♁	♃	♄	♁	♁	♃	♄
♁	♃	♄	♁	♁	♃	♄	♁	♁	♃
☾	♁	♀	♁	♃	♄	♁	♁	♃	♄
♃	♄	♁	♁	♃	♄	♁	♁	♃	♄
♄	♀	♁	♁	♃	♄	♁	♁	♃	♄
♅	♁	♀	♁	♃	♄	♁	♁	♃	♄
♀	☾	♁	♁	♃	♄	♁	♁	♃	♄
♁	♃	♄	♁	♁	♃	♄	♁	♁	♃
☾	♁	♀	♁	♃	♄	♁	♁	♃	♄
♃	♄	♁	♁	♃	♄	♁	♁	♃	♄
♄	♀	♁	♁	♃	♄	♁	♁	♃	♄
♅	♁	♀	♁	♃	♄	♁	♁	♃	♄
♀	☾	♁	♁	♃	♄	♁	♁	♃	♄
♁	♃	♄	♁	♁	♃	♄	♁	♁	♃
☾	♁	♀	♁	♃	♄	♁	♁	♃	♄
♃	♄	♁	♁	♃	♄	♁	♁	♃	♄
♄	♀	♁	♁	♃	♄	♁	♁	♃	♄
♅	♁	♀	♁	♃	♄	♁	♁	♃	♄
♀	☾	♁	♁	♃	♄	♁	♁	♃	♄
♁	♃	♄	♁	♁	♃	♄	♁	♁	♃
☾	♁	♀	♁	♃	♄	♁	♁	♃	♄
♃	♄	♁	♁	♃	♄	♁	♁	♃	♄
♄	♀	♁	♁	♃	♄	♁	♁	♃	♄
♅	♁	♀	♁	♃	♄	♁	♁	♃	♄
♀	☾	♁	♁	♃	♄	♁	♁	♃	♄
♁	♃	♄	♁	♁	♃	♄	♁	♁	♃
☾	♁	♀	♁	♃	♄	♁	♁	♃	♄
♃	♄	♁	♁	♃	♄	♁	♁	♃	♄
♄	♀	♁	♁	♃	♄	♁	♁	♃	♄
♅	♁	♀	♁	♃	♄	♁	♁	♃	♄
♀	☾	♁	♁	♃	♄	♁	♁	♃	♄
♁	♃	♄	♁	♁	♃	♄	♁	♁	♃
☾	♁	♀	♁	♃	♄	♁	♁	♃	♄
♃	♄	♁	♁	♃	♄	♁	♁	♃	♄
♄	♀	♁	♁	♃	♄	♁	♁	♃	♄
♅	♁	♀	♁	♃	♄	♁	♁	♃	♄
♀	☾	♁	♁	♃	♄	♁	♁	♃	♄
♁	♃	♄	♁	♁	♃	♄	♁	♁	♃
☾	♁	♀	♁	♃	♄	♁	♁	♃	♄
♃	♄	♁	♁	♃	♄	♁	♁	♃	♄
♄	♀	♁	♁	♃	♄	♁	♁	♃	♄
♅	♁	♀	♁	♃	♄	♁	♁	♃	♄
♀	☾	♁	♁	♃	♄	♁	♁	♃	♄
♁	♃	♄	♁	♁	♃	♄	♁	♁	♃
☾	♁	♀	♁	♃	♄	♁	♁	♃	♄
♃	♄	♁	♁	♃	♄	♁	♁	♃	♄
♄	♀	♁	♁	♃	♄	♁	♁	♃	♄
♅	♁	♀	♁	♃	♄	♁	♁	♃	♄
♀	☾	♁	♁	♃	♄	♁	♁	♃	♄
♁	♃	♄	♁	♁	♃	♄	♁	♁	♃
☾	♁	♀	♁	♃	♄	♁	♁	♃	♄
♃	♄	♁	♁	♃	♄	♁	♁	♃	♄
♄	♀	♁	♁	♃	♄	♁	♁	♃	♄
♅	♁	♀	♁	♃	♄	♁	♁	♃	♄
♀	☾	♁	♁	♃	♄	♁	♁	♃	♄
♁	♃	♄	♁	♁	♃	♄	♁	♁	♃
☾	♁	♀	♁	♃	♄	♁	♁	♃	♄
♃	♄	♁	♁	♃	♄	♁	♁	♃	♄
♄	♀	♁	♁	♃	♄	♁	♁	♃	♄
♅	♁	♀	♁	♃	♄	♁	♁	♃	♄
♀	☾	♁	♁	♃	♄	♁	♁	♃	♄
♁	♃	♄	♁	♁	♃	♄	♁	♁	♃
☾	♁	♀	♁	♃	♄	♁	♁	♃	♄
♃	♄	♁	♁	♃	♄	♁	♁	♃	♄
♄	♀	♁	♁	♃	♄	♁	♁	♃	♄
♅	♁	♀	♁	♃	♄	♁	♁	♃	♄
♀	☾	♁	♁	♃	♄	♁	♁	♃	♄
♁	♃	♄	♁	♁	♃	♄	♁	♁	♃
☾	♁	♀	♁	♃	♄	♁	♁	♃	♄
♃	♄	♁	♁	♃	♄	♁	♁	♃	♄
♄	♀	♁	♁	♃	♄	♁	♁	♃	♄
♅	♁	♀	♁	♃	♄	♁	♁	♃	♄
♀	☾	♁	♁	♃	♄	♁	♁	♃	♄
♁	♃	♄	♁	♁	♃	♄	♁	♁	♃
☾	♁	♀	♁	♃	♄	♁	♁	♃	♄
♃	♄	♁	♁	♃	♄	♁	♁	♃	♄
♄	♀	♁	♁	♃	♄	♁	♁	♃	♄
♅	♁	♀	♁	♃	♄	♁	♁	♃	♄
♀	☾	♁	♁	♃	♄	♁	♁	♃	♄
♁	♃	♄	♁	♁	♃	♄	♁	♁	♃
☾	♁	♀	♁	♃	♄	♁	♁	♃	♄
♃	♄	♁	♁	♃	♄	♁	♁	♃	♄
♄	♀	♁	♁	♃	♄	♁	♁	♃	♄
♅	♁	♀	♁	♃	♄	♁	♁	♃	♄
♀	☾	♁	♁	♃	♄	♁	♁	♃	♄
♁	♃	♄	♁	♁	♃	♄	♁	♁	♃
☾	♁	♀	♁	♃	♄	♁	♁	♃	♄
♃	♄	♁	♁	♃	♄	♁	♁	♃	♄
♄	♀	♁	♁	♃	♄	♁	♁	♃	♄
♅	♁	♀	♁	♃	♄	♁	♁	♃	♄
♀	☾	♁	♁	♃	♄	♁	♁	♃	♄
♁	♃	♄	♁	♁	♃	♄	♁	♁	♃
☾	♁	♀	♁	♃	♄	♁	♁	♃	♄
♃	♄	♁	♁	♃	♄	♁	♁	♃	♄
♄	♀	♁	♁	♃	♄	♁	♁	♃	♄
♅	♁	♀	♁	♃	♄	♁	♁	♃	♄
♀	☾	♁	♁	♃	♄	♁	♁	♃	♄
♁	♃	♄	♁	♁	♃	♄	♁	♁	♃
☾	♁	♀	♁	♃	♄	♁	♁	♃	♄
♃	♄	♁	♁	♃	♄	♁	♁	♃	♄
♄	♀	♁	♁	♃	♄	♁	♁	♃	♄
♅	♁	♀	♁	♃	♄	♁	♁	♃	♄
♀	☾	♁	♁	♃	♄	♁	♁	♃	♄
♁	♃	♄	♁	♁	♃	♄	♁	♁	♃
☾	♁	♀	♁	♃	♄	♁	♁	♃	♄
♃	♄	♁	♁	♃	♄	♁	♁	♃	♄
♄	♀	♁	♁	♃	♄	♁	♁	♃	♄
♅	♁	♀	♁	♃	♄	♁	♁	♃	♄
♀	☾	♁	♁	♃	♄	♁	♁	♃	♄
♁	♃	♄	♁	♁	♃	♄	♁	♁	♃
☾	♁	♀	♁	♃	♄	♁	♁	♃	♄
♃	♄	♁	♁	♃	♄	♁	♁	♃	♄
♄	♀	♁	♁	♃	♄	♁	♁	♃	♄
♅	♁								

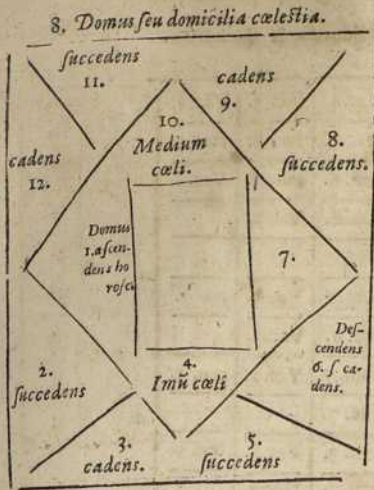

Domum harum erectionem aliundè & præcipuè ex Ephemeridibus addicere oportet.

9. Gaudere dicuntur Planetæ vel ratione suæ domus, vel ratione domiciliorum cœlestium seu horoscopi. Sux domus ratione gaudet Planeta, quando est in domo sua maximè familiari (ratione scilicet temporis diurni nocturnive.) Sic gaudium  $\text{♃}$  i (Planetæ scilicet diurni) est in Amph. (domo  $\text{♃}$  i diurna):  $\text{♃}$  in  $\text{♎}$ : [planetæ nocturni] in  $\text{♃}$  [domo ejus nocturnâ:  $\text{♃}$  in  $\text{♎}$ . Reliqui [ $\text{♄}$  &  $\text{♅}$ ] quia domum unicam habent, & in ea gaudent. Quoad do-

mos cœlestes gaudet  $\text{♃}$  in domo 12.  $\text{♃}$  11.  $\text{♄}$  6.  $\text{♅}$

9.  $\text{♄}$  5.  $\text{♅}$  1.  $\text{♄}$  3.

N. Sunt & alii modi gaudiorum, exempli gratia, 1. ratione triplicitatum. Sic  $\text{♄}$  gaudet in triplic.  $\Delta$  ca: sic &  $\text{♅}$  quia complexionis est ignea:  $\text{♄}$  in  $\Delta$ :  $\text{♄}$  &  $\text{♅}$  in  $\Delta$ :  $\text{♃}$  in  $\Delta$ . 2. quando Planeta est in dignitate amici vel amice, tunc dicitur gaudere, &c.

10. Cursus Planetarum est 1. vel tardusve. 2. directus vel retrogradus. 3. ascendens vel descendens: Planeta motu velox dicitur, cum directo movetur, quippe tunc motus ejus velocior est motu medio: Tardus è contra cum secundum successionem signorum fertur in directi sui Epicycli circumvolutione; Retrogradus cum contra signorum successionem retrovolutione sui Epicycli. Ascendens cum ab Ecliptica versus septentrionem declinat; unde & eodem modo septentrionalis dicitur: Descendens cum ad meridiem; unde meridionalis dicitur. Cujus doctrina ex Ephemeridibus fumenda.

N. Sol, quia caret Epicyclo, ab hac consideratione alienus est. Similiter & in  $\text{♄}$  propter velocissimum motum, retrogressio non animadvertitur.

II. Natura signi.

Signa { Masculin. diurna  $\text{♃}$ ,  $\text{♄}$ ,  $\text{♅}$ ,  $\text{♆}$ ,  $\text{♇}$ ,  $\text{♈}$ ,  $\text{♉}$ ,  $\text{♊}$ ,  $\text{♋}$ ,  
fem. nocturna.  $\text{♌}$ ,  $\text{♍}$ ,  $\text{♎}$ ,  $\text{♏}$ ,  $\text{♐}$ ,  $\text{♑}$ ,  $\text{♒}$ ,  $\text{♓}$ .

Signa { Mobilia  $\text{♃}$ ,  $\text{♄}$ ,  $\text{♅}$ ,  $\text{♆}$ ,  
Fixa  $\text{♇}$ ,  $\text{♈}$ ,  $\text{♉}$ ,  $\text{♊}$ ,  
Commun.  $\text{♋}$ ,  $\text{♌}$ ,  $\text{♍}$ ,  $\text{♎}$ .

12. Natura graduum;

I. Tabula graduum masculinorum & fœmininorum;

$\text{♃}$	8. m.	1. f.	6. m.	7. f.	8. m.	
$\text{♄}$	5. f.	6. m.	6. f.	4. m.	3. f.	6. m.
$\text{♅}$	5. f.	1. m.	6. f.	4. m.	4. f.	
$\text{♆}$	2. m.	6. f.	2. f.	11. m.	7. f.	
$\text{♇}$	5. m.	3. f.	7. m.	8. f.	7. m.	
$\text{♈}$	8. m.	4. m.	8. f.	10. m.		
$\text{♉}$	5. m.	10. m.	5. m.	7. f.	3. m.	
$\text{♊}$	4. m.	10. f.	3. m.	8. f.	5. m.	
$\text{♋}$	3. m.	3. f.	7. m.	12. f.	6. m.	
$\text{♌}$	11. m.	8. f.	11. m.			
$\text{♍}$	5. m.	10. f.	6. m.	4. f.	2. m.	3. f.
$\text{♎}$	10. m.	10. f.	3. m.	5. f.	2. m.	

E.g. gradus priores 8.  $\text{♃}$ . sunt masculini, sequens 1. (9. f.) est fœmininus, &c.

N. 1. Gradus masculini dicuntur, quod Planetam masculinum in eis existentem fortiorem reddant: fœminini vice versa.

N. Alii aliter procedunt, primumque signorum gradum mascul. num. faciunt, secundum fœmininum, 3. iterum masculinum & sic deinceps. Verum ratio prior quæ Alkabitio adscribitur, communior est.

13. Tabula graduum tenebroforum, lucidorum & vacuorum.

V	ten. 3.	luc. 5.	ten. 8.	luc. 4.	Vac. 4.	luc. 5.	Vac. 1.
U	ten. 3.	luc. 4.	Vac. 5.	luc. 3.	Vac. 5.	luc. 8.	ten. 2.
II	luc. 4.	ten. 3.	luc. 5.	Vac. 4.	luc. 6.	ten. 5.	Vac. 3.
AE	luc. 12.	ten. 2.	Vac. 4.	fum. 2.	luc. 8.	Vac. 2.	—
A	ten. 10.	fum. 10.	Vac. 5.	luc. 5.	—	—	—
MP	ten. 5.	luc. 3.	Vac. 7.	luc. 6.	fum. 6.	Vac. 5.	ten. 3.
H	luc. 5.	ten. 5.	luc. 8.	ten. 3.	luc. 6.	Vac. 3.	—
M	ten. 3.	luc. 5.	Vac. 6.	luc. 6.	fum. 7.	Vac. 5.	ten. 3.
X	luc. 9.	ten. 3.	luc. 7.	fum. 4.	luc. 7.	—	—
B	ten. 7.	luc. 3.	fum. 5.	luc. 4.	ten. 3.	Vac. 3.	ten. 5.
AE	fum. 4.	luc. 5.	ten. 4.	luc. 8.	Vac. 4.	luc. 5.	—
X	ten. 6.	luc. 6.	ten. 6.	luc. 4.	Vac. 3.	luc. 3.	ten. 2.

Exempli gratia, gradus priores 12. A sunt tenebrofi, 10. sequentes fumosi, &c.

N. Lucidi gradus involvunt pulchritudinem ac serenitatem temporis, adeoque fortunati sunt, tenebrofi, ac

fumosi è contrâ vacui dicuntur, quòd opera, quæ sub eis incubantur, vacua ac irrita communiter esse solent, vel si mavis, mediocres sunt inter bonitatem & malitiam.

1. Tabula graduum putealium. Azemenan Augmentanum formant.

V	6	11	19	23	29	—	19	—	—	—	—	—	—	—
U	5	13	18	24	25	26	3	15	27	30	6	7	8	9
II	2	12	17	26	30	—	11	1	—	—	—	—	—	—
AE	12	17	23	26	30	—	1	3	14	15	7	9	14	15
A	6	13	15	22	23	28	2	5	7	10	19	27	—	28
MP	8	13	16	21	25	—	3	13	20	30	—	—	—	—
H	1	7	20	23	30	—	3	5	21	24	—	—	—	—
M	9	10	17	22	27	—	7	12	18	20	19	29	—	—
X	7	12	15	24	27	30	13	20	—	—	1	7	18	19
B	2	7	17	24	28	—	13	14	20	24	26	27	28	29
AE	12	17	24	29	—	—	7	16	17	20	18	26	—	—
X	4	9	24	27	28	—	13	20	—	—	—	—	—	—

Sic puteales gradus arietis sunt sexus undecimus, &c. idem de Azemenis & Augment.

Puteales dicuntur, quòd Planeta in eis est quasi in puteo, id est, debilis influentiæ, quoad calorem & quoad alia opera utilia: atque communiter quando Planetae superiores in iisdem existunt, frigus ac humiditas seu pluvia generatur.

Azemenia, sunt gradus debilitationis corporum, &c.

14. Aspectus Planetarum.

Conjunctio est cum duæ stellæ in eundem coincidunt gradum.

Essè in corde solis, id est, esse unitum cum sole in terra minuta 16.

Essè in combustionione solis, id est, versati in intervallo quod est ultra minuta illa 16, ad gradum usque 12.

[alii ad 6.] Et hoc idem sub radiis solis esse dicunt.

15. Obsessio.

Obsessus Planeta dicitur cum utrinque planetis binis clauditur, id est, cum inter duos planetas existit; ita tamen ut neuter sit in orbe seu ambitu radiorum alterius. Ambitus autem radiorum non omnibus æqualis est. Sol spargit radios utrinque ad gr. 15. id est, antrorsum 15. & retrorsum 15. ☾ utrinque radios mittit ad gr. 12. ♃ ad 9. ♄ ad 9. ♀ ad 8. ♁ ad 6. ☿ ad 5.

16. Apogæum & hypogæum.

Apogæum est punctum in Epicyclis vel Eccentricis, in quo planeta collocatus, longissimè à centro terræ

terre distat. Hypogæum e contra, quo proximè ad terram accedit.

17. Ortus planetarum ad Solem trutinatur; dicunturque Planetæ oriri ante solem cum ortum solis præcedunt, post solem cum post solis occasum apparere incipiunt: Hinc sunt

Planetæ } Orientales, id est, orientali ortu fortes ♃, ♄, ♀, & ☿.  
 } Occidentales, id est, occid. ortu fortes ♁, ♀, & ☿.

N. ♃, ♄, ♀, & ♁ sunt orientales à ☿ sua cum Sole usque ad ♁. Occidentales ab ♁ ad ☿. ♁ & ♀ sunt orientales cum vespere apparere incipiunt. ☿ est occidentalis à ☿ ad ♁, id est, aucta lumine; orientalis ab ♁ ad ☿, id est, diminuta lumine.

18. Hæmispærium duplex est, diurnum, quod est supra Horizontem; nocturnum, quod est infra.

N. Dicitur Planeta in hæmispærio correspondere, cum planeta diurnus est de die in hæmispærio diurno & contra.

Planetæ } diurni ♃, ♄, ☿, ♁.  
 } nocturni ♁, ♀, ☿.

19. Caput & cauda Draconis, sunt interfectiones Eclipticæ ac orbis Lunæ, quarum loca ex Ephemeridibus citanda sunt. Caput Drac. bonum est cum bonis, malum cum malis, estque masculinum. Cauda mala cum bonis est, bonaque cum malis, estque feminina.

20. Via combusta est inter Libr. gr. 12. ad Scorp. gr. 9.

21. Eclipsin patiuntur Sol & Luna.

22. Mansiones tribuuntur Soli Lunæ, cæque numero 28. adeoque mansio quilibet determinatur vigesima octava parte totius circuli, scilicet 0. 12. m. 51. sec. 25; mensuratione scilicet, incepta à 1. gr. Ar. & secundum seriem signorum continuatâ. Hinc prima Lunæ mansio est ab Ar. gr. 0. ad gr. 12. m. 51. sec. 25, mansio secunda, ad gr. 24. m. 42. sec. 52. &c. Ex his gradibus reputantur ut plurimum malæ esse influentiæ mans. 16. 18. & 26.

N. Alii mensurationem instituunt [non in sphaera nona, sed] in sphaera 8. id est, æstivis signata.

## CAPVT XXVI.

## De Modo Colligendi.

**M**odum colligendi peculiarem in colligendis nativis nonnullis observari competimus, eumque diversum tum ratione collectionis: sursum deorsumque, tum quoque ratione finis colligentis.

Ratione collectionisprehenduntur in nonnullis diversæ vires, pro diversâ collectione sursum deorsumve facta. Sic helleborus, si colligitur, inquit Mars. Ficinus (lib. de sanie. studiofor.) sive folium deorsum trahas, sive sursum, hoc subito tactu fieri creditur, ut vel deorsum vel sursum humores ducat. Sic & sambuci radix si sursum evellatur, per superiora purgat; sin e contra deorsum per fossam subtus factam trahatur, movet alvum; ejusdem sambuci juli quoque si sursum cacumen versus decerpatur, movent vomitum; e contra, si deorsum eodem decerpseris, alvum laxant.

HOFFMANUS (Sic helleborus.) Quod Marsilius Ficinus de helle-

bori foliis affert experimentum, hoc negat Nobiliss. HELMONTIUS de Magneticæ vulneris curatione. Et solo asaro ac Sambuco adscribit exclusis aliis purgantibus, quæ quomodo libet decerpæ univoce operentur continuo. Et causam admirandi hujus effectus adscribit his plantis aucto tantibus imperanti phantasia decerpentis, qui imprimunt in plantam, hæc magnetice verò in folium abiens. Verum hæc phantasia formia & ficta sunt, quia ne quidem cogitantibus de modo decerpenti, dum modò sursum, modò deorsum decerpentur folia asari vel turiones sambuci colligenda committimus nobis præsentibus, & tamen <sup>non</sup> expurgantur.

¶ De situ colligentis ait Agrippa Phil. lib. 1. cap. 48. Collecturos herbam Saturni vel ☿ jubent ad orientem spectare, vel meridiem. Primum quia gaudent [♃ & ♁] esse orientales à Sole; alterum quia principalia eorum domicilia, scilicet, Amph. Scorp. Arcit. signa sunt meridionalia. Similiter Cap. & Pilc. Collecturi verò rem Veneræam, Mercuriæam vel Lunarem, spectare jubentur versus occidentem, quia gaudent esse occidentales: vel contra septentrionem, quia domicilia eorum principalia quæ sunt ♃, ♄, ♁, ♀, signa sunt septentrionalia. Sic in opere solari spectandum est contra orientem vel meridiem; quin potius semper ad ipsum solare corpus atque lumen.

## CAPVT XXVII.

## De Asservatione, ac primùm de tempore seu duratione asservationis.

**A**sservatio est quæ res medicamentales usui repositæ asservantur.

N. Scopus asservationis est res medicamentales usui reservare: Circumstantia igitur eò dirigi debent, ut quantum fieri potest, res integræ usuique idoneæ quovis tempore in promptu sint.

Res asservandæ sunt tum nativæ, tum præparatæ.

Circumstantiæ Asservationis præcipuæ sunt tempus, locus, & modus adaptandi.

Tempus Asservationis, dico quamdiu res asservari potest. Unde Canonis:

Tempus asservationis ne sit ultra terminum durationis; Etenim quia vires cum tempore evanescent, non nisi cadaver inutile tandem relinquunt. Accidit hæc evanescentia, in aliis citius, in aliis tardius, prout res solidioris vel minus solidæ sunt substantiæ. Nimirum sunt, quarum vis facilè dissipatur, harum asservatio brevioris erit temporis: sunt è contra, quarum natura solidior, adeoque corruptioni magis resistit; earum itaque duratio erit quoque diuturnior, v. g. lignorum & sim. Hinc constituitur.

I. TEMPUS, SEU DURATIO NATIVORUM.

Mineralia pleraque [exceptis sulphureis atque aqueis quibaldam] quia solidioris ac durabilioris sunt naturæ, durationis quoque diuturnioris censenda sunt.

E vegetabilibus. 1. Flores quamdiu odorem, colorem & saporem retinent, asservari possunt: Vix autem, [exceptis paucis] semelitre durant, mutandi igitur annuatim. Schenanthos flores decennium durabiles aiunt.

N. In genere de floribus notandum, eò commodius in usum medicum illos capiari, quo fuerint recentiores; puta, nisi humiditas obsit, quæ ex nascencia eò reliqua.

Herba diutius quidem asservari possunt, præstat tamen

tamen singulis annis mutationem insititute.

*Semina* quo calidiora, acriora magisque aromatica sunt, eò quoque durabiliora, ideoque pro re nata biennium ac tricennium integra servari possunt, minutiora tamen ac frigida minora singulis annis mutata fas est, servandaque sunt diligenter, ne rancefcaant.

**НОТМАН.** *Semina* calidiora ultra tres durare annos, frigida quædam non ultra quatuor menses, id quod observandum in Medicamentorum preparatione v. gr. in speciebus diamargarit. fr. & aliis, quas ingrediuntur sem. 4. fr. major. Ultimo tandem addenda, quando Medicus præscribit potionem vel emulsionem confortantem, aliis ob rancorem facile contractum semina flavæ rancida reddita rancidinem vel ardorem ventriculi ægroto inferunt, & crudelitatem ventriculi nidorofam augent.

**Fructus** quotannis mutandi sunt. Exotici tamen duriore cortice ac crusta vestiti, per duos tresve annos durant. v. g. Myrobalani.

*Radices parva*, tenues, rare, anno quolibet mutantur, ut Afari, Asparagi & simil. Magnæ crassâ prædita substantiâ biennium vel triennium integræ manent, ut Aristolochia, bryonia, gentiana, rheum ponticum. Triennio servari potest uterque helleborus.

*Cortices* in annum perdurant & ultra.

*Gummi* & resinæ durabilioris sunt naturæ.

*Animalia, horumque partes*, vires suas vegetas obtinere creduntur, quamdiu incorrupta servantur, id quod rancido fœtore, sapore, situ atque coloris mutatione dignosci potest. Durabiliores autem sunt partes que sicciores ac solidiores: corruptibiliores, que molliores, & hæ singulis annis mutari solent.

## II. TEMPUS SEU DURATIO PRÆPARATORUM.

*Acetâ* infusa quotannis mutatae convenit, vel affuso novo aceto infusisque novis materialibus renovate.

*Aqua stillatitia* phlegmaticæ singulis annis vel mutandæ vel renovandæ sunt. Renovationem dico, quâ aqua recentibus plantis superfunditur, denuoque destillatur. Aquæ spirituosæ diutius servari queunt.

*Balsamica aromatica* annos duos et cive durabilia sunt.

*Cerota* vix annum durant.

*Clyster*, quia, ut reliqua decocta, facile corrumpitur, nullus existat paratus, sed ex tempore præparatur.

*Collyria sicca*, cum trochiscis conveniunt.

*Condira fructuum*, biennium durant.

*Confecta*, quia saccharo circumvallata sunt, diutius durant quàm nativa.

*Conserva* unius sunt anni.

*Decocta*, quia intra dies paucos corruptioni obnoxia sunt, nulla pro usu existant, sed recenter parantur. Et huius rei gratiâ, species certorum decoctorum officinis in promptu sunt, v. g. decocta pectoralia. Vide l. 2. c. 49.

*Electuaria lenitiva* intra annum ferè imbecilliora sunt: solutivorum virtus ad sesquiannum perdurat.

**N.** *Renovandæ durationem hæc regulâ includit: quo Electuaria quavis graviora sunt, eo citius hebescit illorum energia ac facultas.*

*Elixir*, quia spirituosum est, si benè muniatur, quominus exhalet, aliquot annos servari potest.

*Emplastra* vix ad sesquiannum durant, quin nimis sicca evadant.

*Extracta duriora*, in plures annos perdurant, nec facile præter exsiccationem quid detrimenti contrahunt.

*Fecula vegetabilium* singulis annis renovari queunt,

integræ tamen manent biennium & ultra.

*Flores* variant pro diversitate materiæ unde sublimantur.

*Iulepi* ex præscriptionibus recenter parantur. Iulepus enim rosatus ac violatus in consistentia Syrupi affervantur.

*Lohochstve Eclegmata* quæ amygdalas, pineas, & semina frigida rancori obnoxia recipiunt, vix ultra annum durant, reliqua abbiennium pertingere queunt.

*Magisteria* præcipitatione parata, quia ex rebus sunt durioribus, ideoque nec facile corruptibilia sunt, affervari in annos tres pluresve poterunt.

*Morselli* etsi iidem aliquamdiu integri manere apti sint, præstat tamen recentes adhibere, præcipue si forè simplicia rancori obnoxia continuerint.

*Olea expressa* temperata, ut amygdalinum, sesaminum, ex pineis & sim. intus præsertim sumenda vix ultra mensem sine rancore servantur: frigida, unius sunt anni: calida per duos vel tres durant. Ex fructibus odoratis quæ exprimuntur, [ut è Nucista,] semeltri servari possunt.

*Desillata*, diutius durant. *Infolata* quotannis ferè vel bienni de cursu mutari solent.

*Pilula* tum ob duriorum compagem, tum ob aloem, quam pleræque recipiunt, ad annos duos tresve pertingunt, præsertim quæ opium non continent.

*Præparata* in specie sic dicta, quia per se duriores ac minus volatilis sunt essentia, duos tresve annos integra manent.

*Pulveres* præstat adhibere recentes.

*Rob* singulis annis mutantur.

*Rosula* ex tempore ferè sunt.

*Salia* in annos aliquot durabilia sunt, præsertim crystallifera.

*Species aromaticæ* singulis annis, vel sesquiennali periodo renovandæ sunt.

*Spiritus* si benè custodiâ fuerint, quò minus exhalant, diu durare possunt.

*Succi* liquidi mutantur quotannis: Duriusculi ac inspissati diutius durant, scilicet in annos duos, tres & ultra.

*Syrupi* simplices in annuali periodo mutari volunt: Compositi ac aromatici biennali.

*Tinctura* in pulveribus durabiles sunt annis aliquot; tincturæ liquidæ durabiles sunt pro diversitate menstruorum.

*Trochisci* & *Collyria sicca* annum durant unum. Excipe qui opium continent, seminaque rancori obnoxia, nimirum illi ad sexennium usque pertingere possunt; hi brevis sunt durationis, nec annum integri manent.

*Unguenta* ad annum vel sesquiennium ut plurimum servantur.

## CAPVT XXVIII.

### De loco Asservationis.

**L**ocus asservationis vel generatim consideratur, vel speciatim.

*Generatim* consideratur locus, tum ratione domicilii, tum asservationis, ubi scilicet nativa siccantur & asservantur.

Locus in genere eligendus est purus asservandoque medicamento conveniens, sublimis, siccus, pervius, septentrionem meridiemque spectans. Vitandus e contra locus impurus, pulverulentus, subterraneus, uliginosus, insolaris, infumatus, &c. Custodiendæ que

que sunt res ne à radiis solis urantur, neque squalore recti vel inuororum madesiant. Quinimò, non abs re foret in peculiari camera seu hypocausto, super scamnis ac asseribus, herbas rara stratificatione, blandi caloris beneficio siccare, postmodumque vasis mundis asservare.

*Speciatim* consideratum locum exhibent *vasa asservatoria*, scilicet ampulla, arcula, capsula, fictile, lagena, olla, phiala, pyxis, facculi, scatula, thecæ, vitra, vitra saccharina, urcei. Hæc talia adhibere oportet, qualia rerum asservatio exigat, ut integræ scilicet maneant, neque à vase saporem, aut qualitatem alienam contrahant.

*E Mineralibus; Terra* scatulis vel arculis ligneis asservati poterunt.

*Salina* ligneis custodiuntur vel vitreis non metallicis, reponunturque loco sicco.

*Aquea* vitris vel urceis vitreatis.

*E Vegetabilibus; Flores* siccantur in umbra reponunturque (maximè qui jucundum odorem halant) arculis tiliacis, vel in vitris angusti orificii, capitulis stanneis.

*Herba* siccantur in umbra, nisi quæ scapo sunt crassiore aut foliis humidioribus ac adeo proclives ad putrefactionem; nimirum hæc calore intensiore solis scilicet vel similibus exiccati possunt: Ubi probè siccatæ fuerint, includuntur facculis ligneis, vel, quod melius est, arculis ligneis, ut à pulvere tutæ sint.

*Semina* asservantur loco sicco, vasculis ligneis vel vitreatis, chartisque, ut eo diutius & sine impuritate perdurent.

*Fruktus*, scatulis, pyxidibus vel sportis continentur.

*Radices* asservandæ sunt in aëre sicco, ut exsiccantur: Minores, rariore, & quarum vires solis vel ignis calore facilè dissipari possunt, in umbra & vento exsiccandæ sunt, ut apii, fœnic. &c. Crassiores igne, sole vel vento siccantur, ut Bryon. Gentian. mandrag. thei-pontic.

*Cortices* arculis ligneis, locoque sicco asservantur.

*Gummi* ac resinæ siccæ, sicco loco atque ligneis vasis includuntur: liquidiores, urceis.

*Ex Animalibus.* Animalia horumque partes ficciores in pyxidibus ligneis: reponuntur, ut ossa.

*Adipes* & medullas, vasis urceis, vel figulinis vel vitreatis recondere convenit, locoque frigido ac sicco asservare.

## PRÆPARATA.

*Aceæ* ac aquæ stillatiæ vitreis vasis lagenisvè, locoque temperato commodè asservantur.

*Balsama* illa odorata pyxidibus stanneis (meliùs vitreis) benè oclusa asservantur: liquidiora, stillaticia simili modo servanda sunt, quo olea stillaticia & spiritus.

*Cerata* asservantur ut emplastra.

*Conditæ* & sim. figulina potiùs, quàm stannea vasa expetunt.

*Confectiones* saccharo obductæ ligneis arculis reconduntur, locoque moderatè calido ac sicco locantur.

*Conserve, Eclegmasa, Elethuaria.* Vasis figulinis vitreatis potiùs quàm stanneis asservantur.

*Emplastra* ac *Cerata* vesica aut charta, quæ liquatam ceram imbibent, obvolvuntur, atque sic arculis vel pyxidibus siccis tenentur.

*Extracta* vasis figulinis vel vitreis amplioris orificii, ut spatulâ depromi possint, asservantur, vel si sicco-

ra fuerint, ut pilulæ reponuntur.

*Fecula, Flores, &c.* Vitris vel pro re nata asservantur.

*Morselli*, ut confectiones custodiuntur.

*Olea infusa atque expressa* in vasis vitreis vel figulinis vitreatis reponuntur. *Destillata* in vitris angusti orificii.

*Pilule* involvuntur vesica vel charta cerata, recondunturque in thecis siccis, ligneis, vel stanneis loco sicco.

*Præparata* vitris custodiuntur locoque sicco.

*Rotule* ut confectiones arculis ligneis asservantur, locoque sicco.

*Salia* vitra postulant, locumque sicco.

*Species* aromaticæ coriaceis lacculis probè confectis, vel in vitreis aut ligneis vasis optimè asservantur.

*Spiritus* vitra benè obrurata exigunt, adeoque angusti orificii, locumque temperatum vel frigidiorum.

*Succi* liquidi in vitris angusti orificii asservantur, superfuso aliquantulo olei amygdalini, olivarum, ut à situ conserventur; inspissati succi cum Extractis conveniunt.

*Syrapi* non detinentur rectius quàm in figulinis vasis vitreatis, præsertim ii qui per te acidi sunt quos omnino in vasis figulinis vitreatis parare ac detinere oportet, quippe noxam mineralem ex metallicis vasis facilè eliciunt.

*Trochisci* in pyxidibus ligneis commodè reponuntur.

*Vina* in doliolis iisque figulinis, vel vitris.

*Unguenta* ac Linimenta vasis figulinis, partim quoque pyxidibus stanneis conclusa tenentur.

## CAPUT XXIX.

## De modo adaptandi ad asservationem.

**M**odus adaptandi variat, prout res integra in partes dissecta, repurgata vel secus asservari postulat, vel prout diverso situ est collocanda aliudve expedit, cujus auxilio à corruptione conservetur. V. g. Succis superfunditur oleum, camphora semini lini imponitur, &c.

*Flores* asservantur ut plurimum à caulibus ac foliis suis herbaceis segregati.

*Herba* seu *folia* si grandiora fuerint, caulibus crassioribus, eorum à caulibus decerpta reponuntur: sin caulibus tenuioribus, unà cum iisdem asservantur nec rarè unà cum floribus.

*Radices*, alia asservantur integræ, ut aristolochia, gentiana, hermodactylus, satyrium, &c. alia in taleolas dissectæ, ut bryonia, enula, iris, &c. Similiter admittitur nonnullis lignosa matrix, ut fœniculo, petroselinò, &c.

*Fruktus*, Exempli gratia, Poma collocanda sunt ut pediculi deorsum, flores sursum spectent. Quinimò frumento, v. g. hordei semini poma imposita diutius durant.

*Carnose* animalium partes, lavantur primùm prohibitu, cum vino vel decocto convenienti, hinc exsiccantur in furno, siccatæque foliis congruis, exempli gratia, absintii ne putrescant involuta asservantur. Sic *pulmones* parantur extractâ primùm aspera arteria. Sic parantur & *Eparæ, Lienes, &c.*

*Res pingues & oleosæ* lavantur in aqua aliquoties, donec puræ evaserint. Hinc lento igne liquantur,



colantur, effundunturve super frigidam, ut fordes ad fundum fecedant, vel in spumam colligantur, post reponuntur in locum frigidum quo servantur. Sic lavantur *axungia, sevia, medulla, &c.*

N. Alii adipes solâ lotione purgati asservant, lotionemque malunt ex aqua frigida, scilicet: hac ratione adipem non modo solidioris substantiæ, sed & coloris candidioris manere autumant: Alii aquam salisam lotioni adhibent dein dulcorant, & ne ranceſcant aliquid salis pro asservatione admiscunt; Alii Vino pinguedines abluunt quo magis abstergantur.

*Membranosa* partes, ut intestina secundum longitudinem secantur, abluuntur (vino vel decocto convenienti) in frusta dissecta exsiccantur (in clibano) ac servantur, involuta foliis convenientibus.

*Sanguis* repurgatur à sero, hinc exiccatur in furno.

*Fella* detrahuntur à jecore præligatisque filo viis introitus & exitus; siccantur in camino suspensa.

*Coagula* exiccantur fumo aut sole asservantur.

### CAPVT XXX.

#### De Usurpatione.

**U**surpatione est medicamenti administratio.

Circumstantia quas in usurpatione consideramus, sunt: *Vires, Usus* seu modus utendi *Formula*, ac denique *Dosis* seu quantitas.

*Virium* ratione *Medicamentum* est.

*Astringens, sustinens*, id est, Oscula vasorum ocludens. Talia sunt frigida, substantiæ crassæ, acerbæ, austera, &c. Opponitur aperientibus.

*Adurens, pyroticum* quod adurit. Suntque 1. Vesicantia. 2. Elcharotica. 3. Caustica.

*Alexipharmacum*, id est, Venenis resistens, cor ac Spiritus vitales roborans, ne venenum facile admitant.

*Alexitericum* venena animalium præcipue respiciens & fugans.

*Anodynum*, id est, dolorem leniens, sive narcoticum id sit, sive paregoricum: Sæpius tamen de paregoricis dicitur.

*Aperiens, avasomatidēs*, id est, vasa referans: Talia sunt calida, (sed non ultra gr. 2.) substantiæ tenuis. Opp. *συσπνυτικὸς* adstringentibus.

*Apoplegmatizans*, quod excrementa è cerebro in palatum & os detrahit, sive id masticetur, sive gargarisetur, sive palato illinatur. Talia sunt calida, actia, vel tota substantia agentia.

*Arthriticum* arthriticum quod nervoso generi ac articulis familiare est.

*Auennans λεπτωσιδēs*, id est, crassos, viscidos, frigidos humores incidens, dissolvens. Talia sunt cal. gr. 3. substantiæ tenuis, ut mordicantia, salia, amara, nitrosa. Opp. incrassantibus.

*Attrahens, ιδρωσιδēs*, id est, humores ac spiritus è corpore in superficiem, alliciens. T. S. Calid. 2, 3. (4. *Vesicas* vel ruborem inducunt) tenuis substantiæ. His accense, quæ attrahunt tota substantiâ. Sic venenum attrahit venenum.

*Bechicum*, quod leniendæ tussi comparatum. Specialiter tamen quod spurum promover.

*Bezoarticum*, quod est lapide Bezoar carcat, ingrediente virtute tamen pollet æquali contra venena & malignitatem.

*Calfaciens*, quod calorem excitare potis est,

*Cardiacum*, quod cordi familiare.

*Carminativum*, id est, flatus discutiens. T. S. imprimis femina calida majora dicta.

*Καταματικὸς*, quod fractis ossibus solidandis convenit.

*Catharticum*, quod superfluum carnem, cui adhibetur, absumit, ut actia mordicantia.

*Catharticum*, id est, purgans sive *αἴον*, sive *καῖον* id fiat, potissimum tamen de dejectoriis dicitur.

*Cauterium* causticum, cauterizans Elcharoticum, quod non solum in cutem, sed in carnem subjectam adurendo agit.

*Cephalicum*, id est, capiti familiare.

*Cholagogum*, quod bilem flavam purgat.

*Cicatrizans, κατασθικὸς*, cicatricem inducens. T. S. quæ non solum, id, quod influit, sed humorem, qui in ipsa carne continetur, consumunt, ut hæc ratione in cutem caro mutetur. Sunt vehementer siccantia crassa S. adstrictoria.

*Κολλητικὸς*, id est, glutinatorium.

*Condensans, συγκυτικὸς*, id est, poros cutis contrahens. T. S. aquea ac frigida debilius contrahentia seu subadstringentia, subaustera, subacerbæ, (non adstr.) Opp. Rarefacientibus.

*Confortans*, confortativum, quod proprietate quadam partem aliquam respicit, roborat & confortat.

*Constringens*, idem quod obstruens.

*Corroborans*, idem quod confortans.

*Corrodens, κορροσικὸς, καθαρτικὸν* quod excrecentem carnem tollit. T. S. Calida 4 gr. tenuis substantiæ, septicum, acri mordaciâ.

*Dejectorium*, id est, per alvum purgans.

*Densans* idem quod condensans.

*Detergens*. Vide extergens.

*Diaphoreticum* est 1. idem quod sudorificum [T. S. Eadem cum diureticis] 2. idem quod discutiens.

*Discutiens*, resolvens est, quod flatus discutit, hinc & humores.

*Diureticum* quod re serosum & aquosum sanguinis ad renes & vesicam deducit, ut inde ejiciatur. T. S. cal. 3. tenuium partium incidentia.

*Εκβάλλια* id est, factum ac secundinas ejicientia.

*Ecopropticum*, id est, alvum laxans fecesque tantummodo deturbans.

*Emeticum*, id est, Vomitorium.

*Emmenagogum, Εμμηναγωγόν* menses ciens.

*Emolliens, μαλασιδēs*: quod humores concretos ac congelatos fundit, T. S. Cal. 2. nonnihil sicca & Emplastica.

*Emplasticum*, id est, glutinosum quod parti cuiuspiam illitum tenaciter adhærescit ac poros implet. T. S. Sicca ac terrea citra actimoniam.

*Emphrastica*, sunt Emplastica quæ poros suo lentore obstruunt & opplent. T. S. humida, tenaciâ; ut olea, Opp. Ephracticæ.

*Εναιμῶν* est *κολλητικὸς*, quod cruentis vulneribus adhibetur, sanguinem sistendi gratiâ.

*Epaticum*, quod Epato familiariter convenit.

*Epsoloticum* vel *Synoloticum*, quod ulceti cicatricem inducit. Vide cicatrizans.

*Erodens*, idem quod corrodens.

*Errhinum*: quod pituitam (non è ventriculo cerebri, sed) circa meninges hærentem ad nares prolicity adeoque citra sterturationem, Talia S. calida ac nitrosa.

*Expectorans*. Vide bechicum.

*Extergens, καθαριστικὸς*, id est, lentos & glutinosos humores

humores cuti adhærescentes eluendo infarctu liberans. T. S. Siccantia tenuis substantiæ, nitrosa, amara.

*Glutinofum*, id est, Emplasticum.

*Glutinans*, *Glutinatorium*, *κελλητικόν*, quod agglutinat & conjungit solutas partes. T. S. quæ plus siccant, quam Sarcotica, nihil detergunt, sed potius adstringunt.

*Humectans*, quod humidum reddit.

*Hydragogum*, quod serum seu aquas purgat.

*Hypnoticum*, quod somnum conciliat, somniferum.

*Hystericum*, quod utero familiare est.

*Incidens*, idem est quod attenuans.

*Incrassans*, *παχυντικόν*, id est, tenuiores & liquidiores succos reddens crassiores. Talia S. frigida aut temperata circa acrimoniam crassæ & terræ substantiæ. Opp. attenuantibus.

*Indurans*, *σκληρωτικόν*, quod quasi congelat & distendit. T. S. frigida gr. 2. 3.

*Ishamoni* sanguinem sistens.

*Lac generans*, *γαλακτοποιικόν*, quod sanguinem probum generat, attenuat & ad mammillas deducit.

*Lac imminuens*, *γαλαχαλιπιοι*, quod lactis generationem impedit.

*Laxans*, *χαλαστικόν*, id est, materiam, quæ in flatu declinat tensionemque causat, attenuans & discutiens. T. S. modicè calfacientia, largiùs humectantia, substantiæ tenuioris.

*Lithotripticum*, quod calculum atterit & ejicit.

*Malaëticum* emolliens.

*Maturans*, *ωριμιον*, *επιωριτικόν*, id est, pueris generationem iuuans. T. S. Temperatè calida, humida & Emplastica.

*Melanagogum*, id est, atram bilem educens.

*Menses nouens*, *ιμμηναγωγόν*, quod obstructiones uteri releuat & sanguinem ad eum ducit.

*Nephriticum*, quod renibus familiare est.

*Nervinum*, *νευρωτικόν*, arthriticum, quod nervoso generi convenit.

*Obstruens*, id est, oscula vasorum occludens. T. S. frigida & astringentia, substantiæ crassæ, austera, acerbæ.

*Ophthalmicum*, quod oculis convenit.

*Oticum*, quod auribus familiare est.

*Odonalgicum*, quod dentium dolores sopit.

*Paregoricum* est anodynum, quod blando suo calore corporis calorem fovet, fovendoque meatus referat, laxat, emollit, discutit. T. S. temperata tenuis substantiæ.

*Philtrum*, *φιληρον*, quod amorem conciliare creditur.

*Phlegmagogum*, id est, pituitosum humorem purgans.

*Pneumaticum* idem quod Pulmonicum vel asthmaicum.

*Polychrestum*, quod multis viribus pollet.

*Poroticum* callum generans.

*Precipitans* exceptum à menstruo corpus separans & in formam pulveris, vel extracti, sive massæ subsidentis redigens salinum plerumque vel acidum.

*Pilobitrum*, *ψιδωσπον*, id est, depilatorium.

*Plarmicum*, id est, Sternutatorium.

*Purgans*: quod humores è corpore vel per os vel per anum educit.

*Pu generans*: Vide maturans.

*Purificans*, *σπυτικόν*; quod acrimoniam, &c. calori nativo infensissimum, eumque vel fugat, vel ejus symmetriam destruit. Talia sunt mordicantia, acria, ut Arsen.

*Pulmonicum*: quod pulmonibus familiare est.

*Raresfaciens*, *ἀραιωτικόν*, id est, cutis meatus referans. T. S. calida moderatè sicca, substantiæ tenuis.

*Refrigerans*: quod frigus inducit.

*Repellens*, *ἀπορροισιον*: id est, quod humores in membra irruentes, vel nondum planè impactos repercutit. T. S. vel frigida humida, quæ meatus contrahunt, vel frigida sicca terrestria: ut austera, adstringentia.

*Referans*, id est, infarctu liberans.

*Resolvens*, id est, discutiens, scilicet per insensilem transpirationem, vel & interdum idem quod attenuans.

*Sarcoticum*, id est, carnem generans. T. S. quæ extra morsum sordes vulnerum detergunt, ne consolidationem impediunt.

*Semen generans*, quod materiam seminariam spiritu replet & flatu distendit.

*Semen imminuens*, quod seminis generationem & turgescientiam impedit.

*Septicum*: id est, putrefaciens.

*Siccans*: quod siccitatem inducit.

*Somniferum*: id est, hypnoticum.

*Splenicum*, sive *splenicum*, quod lieni familiariter convenit.

*Sternutatorium*, *ptarmicum*: quod Sternutationem movet, ac excrementa capitis, tum ea quæ in cerebro, tum quoque quæ circa meninges hærent, expellit.

*Stomachicum*, quod ventriculo familiare est.

*Stomaticum*, quod ori convenit.

*Stupefaciens* idem quod Narcoticum.

*Vesicans*, *vesicatorium*, quod vesicas & pustulas excitat, extremam cuticulam tantum attollendo, (est inter *σπυλικόν* micissimum) T. S. Cantharides, sinapi, fermentum, flammula, ranunculum, &c.

*Vomitorium*: quod per os humores educit.

*Vreticum*, idem quod diureticum.

*Vulnecarium* *σπασματικόν*: quod intus assumptum, vulnecum consolidationem juvat.

## CAPVT XXXI.

## De Modo utendi.

**H**OPMAN. Quæ hoc Cap. XXXI. & sequ. XXXII. & XXXIII. de modo utendi, formulis & Medicamentorum dosi adducuntur, rectius ad therapeuticam, quam pharmaceuticam referuntur. Preparatio non est usurpatio & applicatio, Materia & Efficiens non sunt Finis.

¶ Modus medicamenta adhibendi duplex est, *internus* & *externus*.

*Internus* est, quo medicamenta per os faucesque intra corpus assumuntur, perficiturque *potando*, *lingendo*, *masticando*, *deglutiendo*.

*Externus* est, quo medicamenta corporis *cavitatibus* exterioribus solum inmittuntur, vel *superficiis* extrinsecus applicantur. Cavitates illæ sunt *Os*, *Oculi*, *Nares*, *Aures*, *Uterus*, *Penis*, *Anus*, Applicatio

*superficiemque sit, irrigando, emplassando, cataplasmando, irrigando, lavando, vel infusione alicujus rei repida fomentis, &c.*

*N. Modum in medicamentis administrandis adhibere oportet, qui convenit cum ratione loci affecti, cum ratione materiae adhibenda.*

Locus affectus exigit modum internam, vel externam, prout collocatus est interiorum exteriorumve, adeoque aditum modicamentis exhibet. Hinc si locus affectus plane sit internus, internam adhibendi modum exigit, si vero & exterioriam sese extraxerit, externa quoque medicamenta admittit. Similiter locos affectus externos externis curatur, nonnunquam & internis.

**CAPITI** internè applicantur omnis generis medicamenta interna; *periculis scil. Lingibilibus, comestibilibus ac deglutibilibus: Externè 1. per os: apoplegmatismi, malicacacia, suffitus. 2. Per aures: Aquæ, Succus, Olea, suffitus ex aquis stillantibus, decoctis, &c. vel ex pulveribus carboni impositis: 3. Per nares: Erthina, Præmica, &c. 4. Superficiemque: Inunctiones, inpositiones cucupharum, fomentationisque aliaz, suffitus.*

*N. Quintimo quæ pedibus applicantur, capiti maxime affertur, ut lutione, cataplasmata, inunctiones plantarum pedum.*

**OCULIS** internè eadem quæ capiti conveniunt externè immittuntur, Collyria, Aquæ, &c. superficiemque Inunctiones, Emplastrâ, Cataplasmata.

**NARIVM** affectibus tam interna quàm externa medicamenta applicari possunt, quæ Erthina nomine communiter veniunt.

**DENTIBVS**: oris collutiones, pilulæ vel tincturæ indite, linimenta, suffitus, pulveres, trochisci (quibus gingivæ fricantur.) *Superficiemque, maxillaram inunctiones, Emplastrâ, Cataplasmata, fomentationes.*

**FAVCIBVS**: Gargarismi, Fumus, Linctus, Syrupi, Trochisci sublinguales. *Extrinsecus, Inunctiones, Cataplasmata v.g. in angina ex nido hirundinum, adde Linimenta ex melle.*

**THORAX SIVE PULMONES** omnia interna admittunt, præcipuè tamen Linctus, Trochiscos, Rotulas, ac Morillos sublinguales, Electuaria, Aquas, Syrupos, Vapores ipsam ac fumum cum acce attrahendum; *Extrinsecus: Inunctiones, Emplastrâ, Cataplasmata, Sacculos, Epithemata.*

**CORDI** omnis generis interna medicamenta adhiberi possunt sive per pulmones ad Cor transfertantur, sive per ventriculum. Præsentissimè verò operationis sunt odoramenta, quibus spiritus vitales insigniter recreari comperimus. *Extrinsecus adhibentur solent potissimum Epithemata, Inunctiones, &c.*

**Epiti** convenientia itidem sunt omnia interna. *Superficiem tenui applicari possunt, Inunctiones, Emplastrâ ac Cerota, Cataplasmata, Epithemata, Sacculi.*

**Lieni** similia adhiberi possunt, tam interna quàm externa.

**Renibus** præter jam dicta medicamenta & lotiones infususque conveniunt, vlysteresque per anum injecti. Idem judicium de vesica.

*Utero* dicantur similiter omnia interna. *Extrinsecus* convenit odor tam naribus tam pudendis adhibentur, ut & iniectiones in uterum, pessæ, suffitus. *Superficiem tenui: Inunctiones, Emplastrâ, Cataplasmata (quæ cautè adhibenda.) Fomenta sicca seu sacculi.*

*Ventriculo* adhibentur omnia interna. *Superficiemque,*

*nam: Inunctiones, Emplastrâ, Cataplasmata, Fomentationes ex pane tosto (qui vino irrigatur, calidèque imponitur) sacculi.*

*Intestina* præter jam dicta externa ac interna medicamenta admittunt quoque, quæ per anum immittuntur, ut sunt Suppositoria, Clysteres, liquorisve alii per syphonem immittendi, tum & quæ umbilico innungantur.

## CAPVT XXXII.

### De Formulâ medicamentorum Practicis.

**F**ormulæ medicamentorum practice quæ interfectis adhibentur, sunt tum *liquidiores*; Apozemata, Emulsiones, Infusiones, lulpia, Potiones, tum paulo *crassiores*; Syrupi, Eclegmata, Electuaria, Boli, tum *solidiores*; Trochisci, Pulveres, Rotulæ, Morilli, Pilulæ, &c.

(*Extrinsecus*) quæ adhibentur sunt vel *laguæ*; Aquæ, Olea, Epithemata, Clysteres: vel *Crassiores*; Linimenta, unguenta: vel *Duriores*; Cerota, Emplastrâ, Cataplasmata Sacculi.

*N. Quibus formulis medicamenta adhibenda sim, edocent (1.) Modus utendi (2.) materiae adaptabilitas, quibus (3.) addi potest Patientis natura, quæ formulis aliis inhæat, aliam averfatur.*

Modis utendi singularis suæ correspondent formulæ Internæ, inserviunt usui (1.) *Porabili*: Apozemata, Aquæ, Emulsiones, Infusiones aliazque potiones, (2.) *Lingibili*: Eclegmata sive Linctus, Syrupi, Trochisci sublinguales: (3.) *Comestibili seu Deglutibili*: Boli, Conditâ, Conservæ, Confectiones, Martius panis, Marmoladæ, Mixturæ, id est Electuaria, Rotulæ, Targæ, &c. (4.) *Deglutibili*: Pilulæ, Pulveres.

Externè interviunt quæ immittuntur *carinabibus*.

I. *Ori*: Dentificia, Gargarismi, Linimenta, Malicacatoria, Suffitus.

II. *Oculis*: Aquæ, Collyria, Unguenta, fomenta, cataplasmata.

III. *Naribus*: Erthina, Odoramenta, Suffitus, Nasalia.

IV. *Auribus*: Aquæ, Succus, Decocta, Olea, Unguenta, Suffitus.

V. *Utero*: Clysteres, Pessæ, &c.

VI. *Ano*: Clysteres, alique liquotes per syringam, Suppositoria, &c.

VII. *Peni*: Clysteres, ceracea, candelæ, &c.

II. *Corporis superficiem applicantur.*

1. *Inungendo*: Olea, Linimenta, Unguenta.
2. *Emplassando*: Emplastrâ, Cerota, Dropaces.
3. *Cataplasmando*: Cataplasmata, Sinapismi, Phlegmigi.
4. *Irrigando*: seu humectando: Epithemata, Embrochæ.
5. *Lavando*: Aquæ, Lixivia, Balnea, &c.
6. *Simpliciter repidè imponendo & fervendo*: Sacculi (Cucuphar) animalium partes carnosæ calentes inpositæ.
7. *Suffuso*: suffumigia.

## CAPVT XXXIII.

### De Dosi Medicamentorum.

**D**osim medicamentorum internorum metiuntur generaliter Vires ac Formulæ adhibendæ. Virium ratione exhibentur.

*Alterantia.*

- Temperatè, à ð ij. ad ð ij.
- Gradu i. à ð j. ad ð j.
- 2. à ð ß. ad ð ß.
- 3. à gr. v. ad ð ij.
- 4. à gr. ij ß. ad ð j.

*Purgantia.*

- 1. ab ð ij. vel ij. ad vi. vel viii. ut Syr. rosar. solut. Violar. solut.
- 2. ab ð ij ß. ad v. ut incl. rosar. solut. mel. viol. sol.
- 3. ab ð ij. vel ij. vel iv. ut succ. rosar. & violar. (ireos nostr. manna) Syr. è flor. perlicorum.
- 1. ab ð ß. vel ð v. ad ð i ß. vel ð ij. ut Tamarind. cassia (in pulpis.)
- 2. ab ð ß. ad ð i ß. ut semen carthami (in infus.)
- 3. à ð ij. ad ð vij. ut Epithym.
- 1. à ð j. ad ð ß. ut mirobalani (ad ð. v.) polydodium.
- 2. à ð ij. ad ð ij. ut Rhabarb. agaric. Mechoacanna, Sena.
- 3. à ð ß. ad ð j. ut Aloë, Hermodactylus, Turbith, Gratiola, Jalappa.
- 1. à gr. X. ad ð ß. vel ð ij. ut Mezerium, granum gnidium, Asarum, Colocynthis.
- 2. à gr. v. ad xv. ut Elaterium, cortex hel-lebor. nigri.
- 3. a. gr. ij. ad xi. ut Euphorb. Esula. ꝑ. Scammonium.

*N. Specialiorem singulorum purgantium dosim que-re propriis locis.*

Formularum ratione adhibentur medicamenta dosi, quæ respondet opportunitati adhibitionis, ob-servatis tamen, si opus sit, facultatibus ac dosi inde dependente. V. g. quæ grata sunt & facili assumptionis, majores dosi exhiberi queant, perque vices reiteratas assumi. Ingrata, dosi minori, & vix ultra vicem unam persuadentur.

Variusque ratione est communis dosis, qua pro vice una adultis præscribuntur.

- Apozemata
- Aquæ stillatiæ ð ij ß. ad v.
- Boli ð j.

Clysteres adultis lib. i. præter propter, adhibentur: infantibus ð ij. ij. &c.

Conditæ pro lubitu sumuntur quantitate Iu-glandis.

Conferre eadem quantitate usui veniunt.

Electuaria alterantia & confortantia à ð j. ad ð iij. vel ð ß.

Lenientia à ð j. ad ð iij. Purgantia ad ð j. præter propter.

Elixiria guttulis propinantur, vel à ð ß. ad ð j. vel ð ß.

Emulsiones pro potu crebro sæpius ordinantur.

Extracta duriscula alterantia à ð j. ad ð ß. *Pur-gantia* à ð j. ad ð j.

Liquores salium & simil. resolutorum à gut. v. ad ð j.

Magisteria corroborantia à ð ß. ad ð ß. *purgantia* vide sigillatim.

Morcelli ad ð j. vel ð ij. &c.

Olea stillatiæ à gr. ij. ad gr. xv.

Pilula *Laxativa* à ð j. ad ð ij. *Purgantes* à ð ij. ad ð iij.

Præparata à ð j. ad ð j.

Pulveres & species *aromat. purgantes* à ð ß. ad ð iij.

Salia vegetabilium à ð j. ad ð j.

Sapæ & Syrupi ab ð j. ad ð ij.

Spiritus minerales à gr. ij. ad ð ß. vel si debiliores fuerint ad ð ij. &c. Vegetabiles ad cochlear pro re nata.

Trochisci ad ð iij.

*N. Doses hæ præter propter dedi, adulto competen-tes: notari tamen velim pro diversitate ingredientium constitutioneque assumuntur, cunctis esse moderandas. Et si specialius haberi possint, his potius fidendum.*

CAPVT XXXIV.

*De Signatione in genere, ac primùm de quali-tatibus sensibilibus & figura.*

**S**ignatio est, quæ docet modum medicamenta cog-noscendi & dignoscendi.

Signa cognitionis plurima existunt: Nos præcipua damus, tribusque illa classibus includimus; inhæren-tium, antecedentium, consequentium: & hæc singula in consideratione simplici, vel comparata similitu-dine.

In classe inhærentium excellunt 1. Qualitates sen-siles. 2. Figura. 3. Ætas & Sexus, &c.

Qualitates sensiles sunt 1. Sapor. 2. Odor. 3. Color. 4. Qualitates tactiles. 5: Sonus [ qui tamen parum confert. ]

**H**OMAN. *Qualitates sensiles sunt 1. Sapor &c. Allogatas à DeEssimo Dn. SCHROEDERO qualitates omnes CL. TA-CHENIVS ad duas refert, ACIDVM sil. & ALKALIS five ea fuerint volatiles, five fixæ, Sub ACIDO comprehendit Acerbum, Austerum, sub ALKALI aere, Amarum, dulce, sal-sum, unctuosum, oleosum &c. Et ostendit hæc ambo non solum Kaphura & Sassa Medicinæ objecta, sed & Architectonica Natu-ræ instrumenta esse. Quemadmodum Hippocrates Libr. I. De victus ratione igni & Aquæ omnia adscribit, quæ sub concavo Lu-næ existunt, ita dicitur Autor omnia ACIDO & ALKALI vendicat in suo Hippocrate Chymico. Nec adeo sanè istæ medi-tationes planè de nihilo sunt, cum jamdudum Hippocrates per hæc principia metiendæ esse medicamentorum & causarum morbificarum operationes sub saporum schemate docuerit, ut merito ACIDVM & Alkali pro duobus quasi SALIBVS fundamentalibus haberi queant, pro quorum diversâ constitu-tione, dum raro per se in concretis naturalibus invenitur, quia aliis mixti particulis sint immersa, etiam productum reci-procæ istius actionis & mutui concursus variat, ut ex hisce cum aliis Nature minimis diversò modo connexis quoad figuras, texturas, magnitudines, & inde resultantibus diversis motibus, non solum eorum varietas, sed omnes ferè in naturâ notabiles alterationes originem suam trahant. Præter hæc etiam Vniuersi-jusque saporem specificum semini appropriatum & ex seminali concreti crasi oriundum ceu appropriatum specificis morbofis corporis nostri saporibus remedium considerandum & exa-minandum esse statuo, non lridum illud quatuor qualitatuum elementalium figmentum.*

1. Sapor.

**Acer**, cui subjicitur aromaticus, mordax, seu septicus, five arsenicalis.

**Acerbus**---adstrictiorius, ponticus, fructuum im-maturorum, aluminosus.

**Acidus**---acidulus, ammoniacalis.

**Amarus**---absynthiacus, aloëticus, felleus, gem-meus, Salinus.

**Austerus**---stypticus, adstringens, vitriolatus.

**Dulcis**---pinguis, saccharinus, melleus.

**Salsus**---serolus, nitrosus,

**Unctuosus**;

N. Sunt qui inspidum addunt saporem, in quo *visciditas* inspicua sentitur, alii *Vinum* quoque & *Lactem* subjungunt. Verum uti prior proprie dicitur *sapor* non est, ita posteriores non simplices sed compositos sapunt saporis. *Vineus*; *austerum*; *dulcem*; & *suavem*; *lactem*; *dulcem*; *pinguem* & *suavem*.

## Odor.

Odorum distinctio minus perspicua est, à saporibus tamen, cum quibus magna ipsi affinitas est, nomina ferè mutantur.

*Gratus*, & *lucens*, fragrans, bene olens.  
*Molestus*, & *offensus*, fatens, malè olens.  
*Gravus*.  
*Amarus*.  
*Acerbus*.  
*Acidus*, &c.

## 3. Color.

*Albus*, cui subijcitur candidus.  
*Flavus*—luteus, cereus, croceus, aureus, melleus, citrinus, fulvus, vitellinus.  
*Rubens*—puniceus, flammeus, sanguineus.  
*Purpureus*—Violaceus, gilvus, brunus.  
*Viridis*—prasinus, herbaceus, æruginosus, porraceus.

*Caruleus*—glaucus, cæsius, griseus, lividus, cineraceus, pallidus, pullus.

*Niger*—ater.

N. *Color* intueudus, non modo qui in superficie extrinsecus conspicitur, sed & qui intrinsecus delitescit sive compressione, attritione, sive modo alio conspicuus reddatur. E.g. *Hyperici flores* si *digitis* confricentur, rubrum exhibent, licet *lutei* intuius crescant.

## 4. Qualitates tactiles.

*Crassities*, & *venitas* seu *subtilitas*, *Crassum* est, quod agè lavigatur, seu quod vix in tenues partes comminuitur. *Tenne* quod contra.

HOFFMAN. *Crassities* & *venitas*.) Qualitates à modo substantiæ sumptas, quas Dominus Autor speciatim hic adducit, commodè ad Fluiditatem & Firmitatem cum Nobilitate Anglo Roberto à Boyle referimus, cum vix ulla distincta Materie portio, que vel Fluida vel Firma aut consistens non sit, in Universo reperitur. Quod de SONO & FIGURA adducitur, de nihilo est, parum ad res Medicas conferentibus.

¶ *Densitas* seu *soliditas*, & *raritas* seu *porositas*. *Densum*, quod poris vel exiguis, vel nullis pervium est. *Rarium*, quod multis. Huc cavum.

*Durities* & *mollities*: *Durum*, quod tactui resistit; *molle*, quod cedit.

*Gravitas* & *levitas*: *Grave*, quod in se coactum pondere, quam mole magis est conspicuum. *Leve*, quod laxius mole quam pondere.

*Lenitas* seu *lubritas* & *ariditas*. *Lubricum* idem quod lentum est & viscidum. *Aridum* contra.

*Levitas* & *asperitas*. *Leve*, cujus superficies est æqualis, seu in quibus omnia sunt æqualia (planta, æqualiter composita.) Huc *rotundum*. *Asperum* seu *scabrum*, in quo partes inæqualem situm habent, atque alie eminent, alie depressæ sunt. Huc superficies *hirsuta*, *pilosa*, *angulosa*, *laciniata* quaque, &c.

Huc pertinent & *dispositiones* quibus res quaque *mutabiles* existunt, adeoque.

*Combustibilis*, *incombustibilis*.  
*Concretilis* (ut *Sal*) *inconcretilis*.  
*Densatilis*, *indensatilis*.  
*Ductilis*, (ut *metallum*,) *inductilis*.  
*Exhalabilis* (ut *aqua*, &c.) *inexhalabilis*.  
*Fissibilis* (ut *vena*, *arteria*, &c.) *infissibilis*.

*Flammabilis* (ut *pinguedo*) *non flammabilis*.  
*Flexilis* (ut *Salix*, &c.) *inflexilis*.  
*Fracilis* (ut *baculus*, &c.) *infracilis*.  
*Friabilis* (ut *pumex*, &c.) *infriabilis*.  
*Fusibilis* (ut *metalla*, *salia*, &c.) *infusibilis*.  
*Humectabilis* (ut *spongia*, &c.) *inhumectabilis*.  
*Liquabilis* (ut *Salia*,) *illiquabilis*.  
*Mollificabilis* (ut *pix*, &c.) *immollificabilis*.  
*Pressililis* [ut *medulla sambuci*, &c.] *impressililis*.  
*Tractilis* [ut *nervus*, *corium* &c.]

## Sonus.

*Tinnitus*.  
*Sibilus*.  
*Sonus gravis*.  
*Sonus obtusus*.

## Figura.

Figura est quæ resultat ex conformatione & configuratione, quæ res scil.

1. Bene habita, pinguis, carnosa, succulenta, vel è CONTRA, malè habita, macilenta, strigosa, gracilis, exueta.

2. Ampla, magna, extensa, vel è contra, &c.

## CAPVT XXXV.

## De Ætate seu Duratione &amp; Sexu.

RES naturalis quælibet, & hinc ipsa medicamentata naturæ lege universali mutabilia sunt. Mutationis hujus causæ cæsi evidentiore sunt, quæ extrinsecus accidunt, atamen præsupponitur quoque intrinsecus mutabilis cujusque natura, qua vel in melius vel in pejus mutari res destinata est, idque non modo quoad rei substantiam, sed & quoad vires. Hanc mutationem ex interna mutabilitate pullulantem determinat ÆTAS, quam in ætationis doctrina durationem diximus.

ÆTAS crescentium non incongruè quadruplex statui potest. 1. *Initians* seu *infantis*. 2. *Crescens*, *Juvenilis*, *adolescens*. 3. *Consistens*, *virilis*. 4. *Decrescens*, *senilis*.

N. *Ab ætate* *initians* augetur *Crescentia* ad *consistentem* usque *ætatem*, hinc *imminuitur paulatim*, descenduntque ad *interitum*.

Est verò ætas crescentium diversimodè mensurabilis.

*Plantarum* annuarum ætas *initians* est *tempus germinationis*, i. e. cum germinare incipiunt: *Crescens* est *tempus surgentia*, i. e. cum gemmas protrudere conantur: *Consistens* est *tempus florescentia*, i. e. cum flores & fructus emittunt: *Decrescens* est *tempus marcescentia*, i. e. quo folia marcescere incipiunt ac decidunt.

*Plantarum* non annuarum, *animaliumve* ætates simili ratione pro cujusque speciei longævitate mensurabiles sunt.

*Duratio* signum est non postremum, quo rei [asservata] integritas vel corruptio dijudicatur. V.g. Si qua ultra duracionis suæ terminum asservata nonnulla fuerint, vitibus languescensibus vel corruptis, æstimetur.

*Sexus* distinctio non in animalibus solum, sed & in stirpibus conspicua est: nec nominis tantum, sed & rei: *Mares* in stirpium genere magna ex parte sunt *Infructiferi*; *femina* fructum edunt, ut *Pæonia* mas, *pæonia* femina; *Mercurialis* mas, *mercurialis* femina, &c. Hinc oritur & virium distinctio, &c.

HOEMAN. Sexus distinctio in stirpibus consistit (est) Com-  
muniter sexus statuitur inter arbores & Plantas, tilia quaedam  
max. Pinus & Abies. Pœonia & Mercurialis. Quidam inde  
Mercurialem Marem ad generationem Maris, foeminam ad fo-  
emellae generationem commendant, idque contingere putant, si à  
concepu fucus statim bibatur, in vino ex uvis Sole siccatis &  
siccis simul edantur ex oleo & sale decocta, vel etiam cruda ex  
uvis. Nulli arborum magis hæc in sexum distinctio, quam  
Palmarum congruit. Verùm sexus generationem, non operationem  
distinguit. Quasi natura joco & non serio laboraret, inquit HEL-  
MONTIUS in *Dispen. modern.* §. 4. de sexu follicitæ, ubi andro-  
gyno & promiscuo contenta sunt. Et sexuum notis cum non  
opus foret ad generandum, etiam eadem posthabuit in operan-  
do. Si duorum simplicium unum altero est fortius, non sexum,  
sed gradum denotat.

## CAPVT XXXVI.

## De Antecedentibus.

IN classe antecedentium celebrantur 3. 1. *Agens.* 2.  
*Obiectum azibile.* 3. *Actio ipsa.* 4. *Locus.* 5. *Tempus*  
seu aer ambiens.

1. *Agens* (præcipuè naturale) rem motam & con-  
versam sibi quoadtenus assimilata arguit.

N. Agripp. Philof. occ. lib. 1. c. 15. *Unaquaque res  
moveri & converteri ad suum simile & inclinari ad  
seipsum, secundum totum possit suum, tam in proprietate,  
i. e. virtute occultâ, quam in qualitate, i. e. virtute  
elementali: Quandoque etiam in ipsa substantia, sicut  
in sale videmus: nam quicquid diu steterit cum sale,  
fit saloni: enim agens cum agere cœperit, non ad in-  
ferius seipsum moveri: Sed quoadmodo, quo ad fieri po-  
tess, ad sui par & consensu: quod etiam manifestò  
videmus in animalibus sensibilibus, in quibus cibum  
non in herbam vel plantam nutritivam virtus permutat,  
sed in carnem transmutat in sensibilem. Quibus in rebus  
inest aliquid qualitatæ vel proprietatis excessus, sive  
in se ipsi per naturam, sive quandoque etiam per artem  
vel casum, ut audacia in meretricibus, hæc res ad talem  
qualitatem, passionem, virtutem maximè movent &  
provocant. Sic ignis movet ad ignem, aqua ad  
aquam.*

HOEMAN. *Unaquaque res movet & convertit ad suum simile*  
) Ratio, quia naturalium agentium actio in objectum proprium  
terminatur, cum quo vel habet symbolum, vel capax receptivum  
invenitur illudque disponunt, juxta dotem Naturæ sibi colla-  
tam, decretis periodicis & modis, nisi impediatur ab incapacitate  
recipientis. Sic fermentum v. g. panis non fermentat vitrum pul-  
verisatum, quia est objectum alienum & incapax. Sic fermentum  
stomachi humani non fermentat fursures, avenam, gramina &c.  
Sed panem, carnes elixas &c. Vis fermentalis in semine transmutat  
aquam in terram in herbarum naturam. Medicamentorum  
alterantium operatio consistit in tali partium texturâ & structu-  
rà, ut poros humorum peccantium aptè intrare eorumque com-  
pagem recludere & solvere possint. Nullum menstruum solvit  
nisi in solvendo poros capaces, in quibus se quoad minima infil-  
trare possit, inveniat.

¶ 2. *Obiectum* (materia quæ agentis elaboratio-  
ni subjicitur) est naturam suam sensum mutat, diffi-  
cillimè tamen ac vix planè exiit.

N. Sic sterces equi avenâ pasti, natura avena  
planè non exiit. Lac semina post assumptum pur-  
gans, purgatricis facultatis apprehenditur, Capra li-  
thotriptici pasta præfertur reliquis in medicamentis  
lithotriptici.

HOEMAN. *Obiectum est naturam suam sensum mutat*  
) Quamvis assumpta omnimodâ transmutatione formam sangui-  
nis vel chyli assumant & acquirant, hi tamen conservant non  
obscura accidentia priorum ciborum, sic animalia, quæ vescun-  
tur piscibus, ut anates, anseres, gallinæ redolent pisces, & non so-

lùm caro eorum, sed & ova gallinarum halecum intestinis pasta-  
rum ea redolent. Lac vaccinum redolet porcum, quo vacca tem-  
pore vernali fuerunt pasta. Capones caribus viperinis nutriti  
non solum faciunt contrâ sterilitatem, sed & sanguinem purifi-  
cant. Cordiales plantæ irrigatæ succis solani, napelli, cicuta,  
mezerei &c. deleteriam induunt qualitatem. C. L. HELMONTIUS  
vocat vitam Mediam, sed parum accuratè. Nos Formas  
subordinatas in scenam produciunt, à quibus dicta sunt acci-  
dentia atque hæc formæ, dum sunt sub alterius formæ specificæ  
dominio, materia indolent redolent, quasi subjugatæ, excusso au-  
tem jugo Naturam formatum specificatum induunt. Hoc non  
concessio, nullâ erit medicaminum potestas, nec morborum oc-  
casso, nec atiorum effectuum reddi potest ratio. Nihil feliciter  
operatur ad sanandum, quàm quod per sui transmutationem  
penitissimè intravit, & proxime unitum est illi, quod sanari de-  
bet. Econtra ab isto etiam transmutationis modo omnia mor-  
borum seminaria originem trahunt ab assumptis cibis, porci,  
medicamentis, venenis aut ab inspiratis ab aère, aut contagiis  
aliunde haustis, nam istæ qualitates producunt sibi simile in  
specie, quod contrariatur fermentis vicerum, & secundum gra-  
dum suæ violentiæ symptomata vel feviora vel mitiora, Mor-  
bos vel Mortem inducunt.

3. *Actio* [motus quo res constituitur] prout di-  
versa est; ita diversam rei factæ naturam arguit. Mo-  
dum sive in productione rerum spectes, sive in colle-  
ctione, sive in asservatione.

N. E. g. *Excrementa alvi, quæ elaborationi minus  
sunt subjecta, quam fel, magis de natura nutrimenti  
participant, minus de natura ex elaboratione acquisi-  
ta. Sambucus quomodo pro diversis collectionis modo  
diversis polleat facultatibus, supra diximus.*

4. *Locus* uti diversas fertur temperaturas, ita  
diversitatem in plantis operari potest: & tantam ali-  
quando in plantarum virtutibus mutationem causat,  
ut non solum hujus discipline rudimentis initiati sæ-  
penumero fallantur, sed in earum virtutibus inqui-  
rendis & medici, & qui non parum philosophiæ stu-  
diis navant operam, loh. Bapt. Port. Mag. lib. 1. c. 16.  
Vide & supra c. 13.

5. *Tempus* cœlestis variat rerum naturarum pro-  
prietates non modo quoad gradus, i. e. quoad magis  
& minus, sed sæpenumero quoad species seu proprie-  
tates ipsas. E. g. Hypericum tempore debito colle-  
ctum, fugat lumbrosos, quod non facit, si secus de-  
cerptum sit. Hinc Canon. Qualis est constitutio stel-  
larum, talis censetur & natura sublunarium subjecto-  
rum. Est autem constitutio stellarum vigorosa &  
fortunata in fortitudinibus, debilis & infortunata in  
debilitatibus ac infortuniis. Vide supra c. 23. ut & cap.  
12. &c.

N. Avicen. l. 2. tr. 7. c. 5. *Planta quæ sereno ac clavo  
aère colliguntur, sunt meliores istis, quæ colliguntur, si di-  
sposio aëris humidâ ac pluviosa fuerit.*

HOEMAN. *Qualis constitutio stellarum, talis est censetur na-  
tura sublunarium.*) Ratio, quia astræ suprema cum astris inferio-  
ribus in effectum symbolizant. Radix pœoniæ intempestivè col-  
lecta sæpè sine successu usurpatur, quæ autem Sole existente in  
Librâ & Lunâ in cancro crescente Lunâ evulsa fuerit, agrorum  
collis aut brachiis appensam ab initiis epilepticis liberare  
dicunt. Sic des Grands Prêt Medicus Grænoopolitani in obser-  
vationum, quas D. Riverio communicavit, postremâ, se externâ  
pœoniæ radicis ritè collectæ applicatione modo memorato  
epilepticos curasse serid restatur. Est exinde conclusio summè  
utilem esse in Medicinâ faciendâ Astrorum observationem, ta-  
men antequam Astrologorum placitis rantum tribuatur, sive-  
rum in simplicia influxus fevris & idoneis experimentis mani-  
festus, quàm hæc tenus evincendus est.

## CAPVT XXXVII.

## De Consequentibus.

**I**N consequentibus signa celebria sunt Nomina, Testimonia, Effecta seu actiones & experientia.

Nomina retum indagasse non parum ad rei cognitionem iuvat. Etenim, præterquam quod nomina, retum notæ ac imagines sunt, earumque conceptus ac figuras phantasia imprimunt, ut plurimum certis de causis imposta esse constat. Sic dictus rubinus à colore rubeo, chrysolithus ab aureo. Sic lapis ostiocollius quod ossium fracturas conglutinet, nephriticus, quòd renem calculo succurrat. Sic dicitur fel tærræ à sapore amaro, Glycyrrhiza à dulcedine, Glycypticon, i.e. amaradulcis, à sapore utroque quem refert. Sic nominatur Saxifragia, quòd calculum frangat: pulmonaria, quòd pulmonibus conveniat: tussilago quod tussi. Sic dicunt Germani Fieberfrant / Febrifuge ou Chaffe fievre. Eevervoort. Koorts frant / febrifuga; [id est, centaureum minus] quum febrim fuget, &c. Sic sunt lingua cervina, lingua avis, bursa pastoris, palma Christi, &c. à similitudine quam cum rebus obtinent.

N. Præ reliquis linguis prævalet lingua hebraica, nimirum primus parens, quia integram rerum cognitionem possidet, imposti nomina rebus convenientiora, naturamque rei exprimentia, &c.

Testimonia sunt autoritates, quæ rem ore vel scriptis attestantur. Merentur hæc fidem prout à persona fide digna proveniunt.

Effecta seu actiones. Nimirum actiones rei talis naturæ esse arguunt, qualis illæ deprehenduntur, atque adeò secundum eandem illam naturam res coniecturantur activæ. Vide cap. 40. nu. 4.

N. Actiones vocantur nascendi, florendi, generandi, crescendi, prolificandi, fructificandi, conoquendi, pariendi que modus, & quo amore se prosequantur, horreant, & se invicem alliciant.

Experientia fontium reliquorum seu complementum existit. Illi enim opinionem fere ingerunt, hæc certitudinem, atque adeò non incite rerum magistra majoribus dicta est. Experientia puta sufficienter ac rite demonstrata. Namque uti hæc rerum magistra est: Ita quoque si minus sufficienter illa acquisita sit, fallax seductrixque esse poterit. Hinc certæ in Experientia iudicio notandæ conditiones.

1. Experientia sit aliquoties comprobata.

2. Res, in quibus sit experientia, similiter sese habeant, Res dico non tantum subiectum, in quo sit experientia, v. g. in homine, sed & materiale objectum, de quo sit experientia, v. g. de herba, &c.

N. Hinc prestat experientiam fieri & de rebus simplicioribus, V. g. In virum indagazione. 1. Non temerè fidatur experientia unica. 2. Res de quibus sit experientia, si secunda vel tertia vice ea fiat, semper sine uniusmodi disposita, non qualitatibus alienis corrupta, nec atate viliscentes, &c. 3. Subiectum in quo sit experientia, sit Corpus humanum, non caninum, vel simile. Nam in alio corpore acquisita experientia fallere in homine potest. Serpens integer ciconia cibis est, homini mors, &c. Nec & hoc præterendum, necessum esse, corpora illa humana repetitis vicibus similiter sese habeant, eodem scilicet morbo laborent, atque ac temperamētis convenient, vel non adeò discrepent.

HOFMAN. *Experientia fontium reliquorum &c.* Reperitur plurimi Medicorum, qui nihil nisi experientiam ingeminant, sed isti, quod dicunt, ipsi non nunquam intelligunt, vanæ & frustraneæ sæpè experientia turgidi, & certis ex naturæ petitis rationibus destituti. Illud enim Nos demum in hæc Naturæ scientiæ scire sum persuasus, quæ manuali experientia addidimus, & ubi Natura per naturam explicatur, latens scilicet per patentem, prout jam olim Franciscus Baconus de Veritate in sua Naturali & Philosophiâ: Item de Argumento scientiarum, qui in hoc glaciem fregit. & Nobiliss. Cartesio & Roberto à Boyle ac aliis lampada tradidit, quibus tamen alii in rotam, quod dicitur, destituerunt. Quanquam verò hæc Nostra ætas Artis incrementa tueatur, dum inventa cumulat inventis, hæret ea tamen adhuc inere inætia, obfessa haud raro discutulatum spinis. Interea qui anxie scrutetur lateres Naturæ recessus, unde eruar Medicamentorum opes, vel rarus est, vel immanissima sentit obstacula, quæ pedem retrahunt, imò præsternunt peccus, vel ab occultis invisorum calumniis vel apertis hostium insultibus.

## CAPVT XXXVIII.

## De Similitudine.

HOFMAN. Hic quaeritur quid de Esusmodi Signaturis sit iudicandum? CL. HERMANNVS CONRINGIJS ingeniosissimus Naturæ Mysta de Hermetico Medicin. eruditissimus ratiocinans Cap. 20. Miror, inquit, applausum in venis hanc doctrinam apud quemquam extra Paracelli sectam constitutum. Neque enim huius ullum vestigium apparet in omni præscio ævo. Nam si color, si figura probare sese debeant pro certis virium signis, ubi que semper in omnibus valeret illa collectio. (Certè quam accuratissimè, ut omnia;) jam verò innumera neque colore, neque figurâ conveniunt cum partibus corporis, quibus indestur. Ex adverso conveniunt, quæ mederi non possunt. Nunquid enim vel sola vel omnia flava bili flava, sola vel omnia nigra atreæ bili, sola vel omnia alba pituitæ commodant? Par ratio est omnium figurarum. Palma Christi v. g. manum belle exprimit, & tamen affectibus manuum non insigniter prodest, imò vix prodest. Inanis verò est argumentatio; si figura illa & colores non sunt instituta ad vires illas significandas, frustra esse à Naturâ conditas. Quemadmodum videlicet stirpes istæ, quante quantæ sunt, corpora sua naturalia, in orbis totius complementum primario, in hominis autem usum non nisi secundario & ex parte condita, (ante Morborum in hanc mundanam secessum ingressum, ita & colores suos & figuras eadem stirpes accepturunt, non tam humanum in usum, quàm proprii finis gratiâ, eo que quod aliqua in his sit cum homine similitudo seu harmonia) id totum ex accidente est, & Naturæ quodam casu. CL. CONRINGIVM v. g. ratiõ sequitur Nobiliss. HELMONTIJS in Dissensat. Modern. Homo, inquit, non Naturæ & vicissim Naturæ non est hominis simulacrum, icon aut sculpsit. Ipse Deus creavit simplicia ad destinatos usus cunctarum necessitatum. Herbarum dotæ sunt ex creatione, non ex posteriori usurpatione. Nam proprietates jam suis insereant herbis ante peccatum, mortem & necessitatem. Deus dat scientiam simplicium, cui vult ex gratiâ, non per Naturæ signa. Quid cum pleuriticæ cognationis haber dens apris, sanguis hirci, virga tauri, simus equi, vel herba bellis. Deus omnia ad sui gloriam & deorem universi creavit, per accidens autem ob futuros ex contingente morbos.

¶ Dicta signa considerantur non modò in sua natura simplici, sed & quatenus deprehendantur in rebus seu objectis diversis convenire. Nimirum convenientia signorum coniecturare facit convenientiam signati. De simili enim idem iudicium.

Est autem convenientia similitudo qua res rem præsentat, id est mentiri videtur seu æmulari: sive scilicet figurâ id fiat, quæ potissimè hæc consideratio nis, sive qualitibus sensibilibus foliis, sive actionibus & moribus, &c. Quinimo & antecedentium similitudinem spectasse nonnunquam iuvat.

Sic representant

Partes humanas videlicet:

Capus, Papaver, Inguls, nux Indica, pæoniæ folliculus, scylle radix, agaricum (representat cerebrum.) fl. lil. convall. Vimbella Dauci (nondum explicata.) Omnis generis nuce. Rutæ summitates (sinus cerebri referunt) Rosa. Flores coronas mentis

tientes uti primula veris, lychnis coronar. Cario-  
phylli.

N. *Medulla sambuci medullam spinalem refert.*  
*Grana ejus, caput.*

Oculos: Grana herbæ paris, fl. Euphrasie, anthem.  
calcha, hieracii, argemon, anemon. scabios. &c.  
*Dentes*; Hyoscyamus sine siliquis, acini mali puni-  
ci, pinei nuclei, dentaria, folia vermicularis, radix  
chelidon. min.

*Aures*; asari folia, cochleæ.  
*Nasum*; fol. mentastri aquatici.  
*Oesophagum*; canales allii; cæpe, levisitici.  
*Guttur seu tracheam asperam*; pyrola, uvularia,  
cervicaria, cassia fistularis, flores periclymeni.

*Diaphragma*; Alchimilla.  
*Pulmones*, pulmonaria laxosa, pulmonaria maculo-  
sa, pulmonaria quercina.

*Cor*; Citri fructus, anthoræ radix, alleluja, fructus  
amaceradi.  
*Jecur*; Lichen, fungus betulæ, quercus, Ieco-  
raria.

Venas Jecoris aut lienis excarnatas; Summitates  
anethi, feniculi, asparag. centaur. min. cærefol.  
*Lienem*; Scelopendrium, lingua cervi, lingua avis  
diæta, lupinus.

Venatum vel arteriarum truncum excarnatum; ab-  
sint. artemisia.  
*Ventriculum*; folia cyclaminis, Zingib. ga-  
langa.

*Intestina*; convolvulus, calam. arom. Cassia fistula-  
ris, lumbrici.  
*Vesicam*; Alkekengi, nux vesicaria, colutæ, fo-  
lanum.

*Pudenda*; Arum, fabæ.  
*Ligamentum umbilicare*, utero infixum; nymphææ  
ligamenta seu caulis.

*Testiculos ac genitalia*; species omnes orchidum,  
saryrium, dracunculus, portum, boletus cervinus.

*Vierum*; pistolochia, aristolochiæ radix (radix  
cava) grana actes, Sambuci, cyclamen, placentam  
refert.

*Renes*; portulaca.  
*Articulos*; hermodactylus, [scilicet quæ genicula-  
ta,] harundo, sacra pariglia.

*Manum*; palma Christi.  
*Capillos*; muscus arborum, capillus veneris,  
abrotanum.

*Representant humores:*

*Bilem flavam*, plantæ floribus vel succis flavis cro-  
ceisive, vel animalia similia. Eaque vel in alimento-  
rum numero sunt; ut Cuminum (lividi coloris) cro-  
cus, beta, ficus, mel, &c. Vel in medicamentorum,  
ut yaloë, fena, (floribus ex pallido luteis) absyntium  
(aureo comarum flore) tithymali floribus croceis.)  
Colocynthis (flore & fructu luteo,) ricinus (flore  
& fructu luteo,) ricinus (flore flavescente,) rha-  
barbarum, &c.

*Bilem prassinam*; Quæ viridi & herbaceo colore  
prædita, ut, bilitum, atriplex (herbaceis floribus.)

*Bilem pallidam*; bryonia (florib. pall.)

*Bilem atram*; Quæ floribus, foliis vel succo ni-  
grescunt, purpurasunt; cæruleive sunt coloris, ut:  
fabæ (floribus maculosis) multaque leguminum  
genera floribus purpureis obscuris, v. g. simlax hor-  
tensis, vicia, bilitum (folio nigro) tubera, carnes ferin-  
æ. Cicer (flore cæruleo) veronica (fl. cærul. vel  
purpur.) borrago: buglossa, &c.

*Pissinam*; plantæ albifloræ animaliaive albicolo-

ra, v. g. cucurbita (fl. candidis,) fungi albi, lactuca, ca-  
ro suilla, agnina, &c. agaricum, &c.

*Sanguinem*; quæ rubri coloris sunt, vel rubro co-  
lore tingunt, ut; Santalum rubrum, rad. china, filicis,  
acetosæ, &c.

*Mistos humores*; Radix yerva, Cypeti.  
*Lac & sperma*, quæ succum lacteum fundant, ut  
Lactuca, sonchus, carduus lacteus, &c.

*Representant animalia bruta  
eorumque partes, scil.*

*Scorpionem*; Radix yerva, Cypeti.  
*Serpentes & Viperas*, Bistorta; Coronopus sylvæ-  
stris seu serpentina, (radicibus constat tenuioribus  
contortis in anguis formam,) Scorzonera.

*Herinaceum*; echinati castaneæ cortices, dipfaci  
capita, carduorum fructus.

*Animalium cornua*; cuminum contortis summi-  
tatibus, &c.

*Representant morbos:*

*Calculum*: omnium generis calculi (cristallus, silex,  
&c.) milium solis, radix saxifragiæ alb. cortices lapi-  
dei nucleorum ut & nuclei ipsi; crustacea omnia.

*Exanimata*: Lentes.  
*Excrescentias*: Agaricum, gallæ, & reliquæ arbo-  
rum excrescentiæ. Lichen petræus vesiculis infigui-  
tus, quæ referunt vesicas jecori nonnunquam ad-  
natas.

*Ficus ani*: Scrophularia radice nodosa.

*Herniam*: Perfoliata.

*Hydropem*: Bryoniæ radix (habet signaturam pe-  
dium hydropici.)

*Ictericam*: Chelidonia (succo flavo) Crocus;  
Centaurea.

*Lentiginos*; Lichenes, Impetiginos: Betulæ cortex  
albis intus maculis, Lichen arboribus innascens.

*Maculas*: Allium, arum, arisarum, perficaria, pul-  
monaria (foliis scil. ma. ulosis.)

*Polypum*: Chelidoniæ minoris radix, Polipodii  
radix.

*Scabiem*: Polydium in dorso scabritiem refert;  
Sabina (superfici scabra) Aselli.

*Spasium*: Limaces (levi occasione sese contra-  
hunt) etinacii, lumbrici, aselli, &c.

*Vomicas & Abscessus*: Tubercula arborum cum la-  
crymis inibi contentis: V. g. lacryma seu resina novel-  
larum abietum è tuberculis.

*Vulnera*: Perforata, mille folium (quia pertusa  
sunt & sanguinem expressum exhibent.)

*Tumores*: Bardanæ tubercula; die Kletter. Entfleu-  
re. Thesovelledknobs of the Burdock; Degezwoflens  
knobbelen van de lissen.

## CAPVT XXXIX.

*De cognitione qualitatum manifestiorum.*

**A** Fontibus signationis ad species descendimus;  
quæ etsi dari variæ possint, quippe nunc co-  
gnoscendæ sunt ipsarum rerum species, nunc facultat-  
um vigor, &c. Attamen, quia Medici de indagandis  
viribus præcipuè solliciti sunt, harum investigatio-  
nem potissimum aggredimur; specierum cognoscen-  
darum cupidam ad authores remittentes, qui magna  
inde compilandarum volumina. Si qua tamen ex ipsis  
necessaria fuerint, sive ad distinguendam speciem à  
specie, sive ad judicandam rem genuinam à falsa &  
adulterata, suis locis breviter indicare studebimus.

E N. Pra-



N. *Præmittere hic placet: rei cuiusque qualitates sensiles (quippe qua ob oculos sunt,) dispositionem bonam malamve sine difficultate arguere, adeoque res bonas censeri, quarum sapor, odor, color, crassities, tenuitasve soliditas aut rarietas, durities, vel mollietas, gravitas seu ponderositas aut levisitas, &c. secundum naturam se habent; mala, è contra. His si signa reliqua addideris, circumstantiisque productionis, collectionis & asseruationis consideraveris, adeoque pensitaveris, quibus causis, qua materia, quo tempore, quo loco, quo modo, res (E.g. nativa, tum producta, i. e. facta, enata, educata,) tum collecta, tum quoque, quamdiu, quibus vasis & locis, us & quo modo fuerint asservata, bis, inquam, certis de concepta bonitate decernere poteris.*

Facultates medicæ vel manifestiores sunt, vel occultiores.

*Manifestiores*, quas & generaliores dicere licet, siquidem generaliter sine respectu alicujus membri aut morbi considerantur, sunt *primæ* dictæ & ex his dependentes *secundæ*. Occultiores & quas specialiores dixeris, sunt, quæ partem aliquam certam morbumve certum respiciunt.

N. *Majores in investigandis solis manifestioribus ferè occupati fuerunt; Recentiores ad occultiores quoque penetrare studuerunt. Fontes majorum præcipui fuerunt.*

1. *Experientia.* 2. *Ratio,* eaque quintuplex, scilicet 1. sumpta à velocitate tarditateve alterationis, (v.g. calcificationis, congelationis, &c.) 2. ab odoribus. 3. à saporibus. 4. à coloribus. 5. ab operationibus & virtutibus cognitis. Vid. Avicen. l. 2. canon. Modernorum fontes in inquirendis occultioribus fumuntur præcipuè, si signaturæ similitudine. Vide Bapt. Portam in phylognom. quem secuti sunt Quercetanus, Crotlius, Nollius.

HÖFMAN. *Majores in investigandis solis manifestioribus (qualitatibus) ferè occupati fuerunt &c.* Unde illud indistinctum (Chaos, & inquit C. L. Zveroforus in Pharmacop. Reg. præfat. & tenebræ plusquam cimmeriæ in Medicinam introductæ sunt, quod ea saltem, quæ palpabilis & sensibus tractabilis nuda ac materialis qualitates scilicet rudi Minervæ, aut ut Canis ad Nilum contemplari solius, gustui ac salivæ nostræ Mytheria Naturæ revelanda & decernenda crederimus, prout & ut Dominus Auctor noster ipsidem inhæret vestigiis, unde mille errores propullularunt: Et acerrimus scientiarum reparator Franciscus Baconus, Baro de Verulamio aperte dicit, Elementorum commentum, quod avidè à Medicis acceptum, quatuor complexionum, quatuor humorum, quatuor primarum qualitatum conjugationes post se traxit, tanquam malignum aliquid & insaultum sidus infinitam de Massineæ, nec non pluribus mechanici rebus sterilitatem attulisset. Præsertim Majores Nostri, eos aberrantes Nos ad præcipitia comitati sumus, solas sensibiles qualitates in Morborum cognitione & curatione aspectantes. Chim tamen alia potius terere possimus vestigia, quæ non multi ex venerandâ antiquitate etiam antecessere, qui non semper calida frigidis, humida siccis &c. sed calida calidis quandoque medicati sunt, ibi scilicet, ubi malignitatem causam à totâ substantiâ agentem subodorati sunt, optimè callentes, quod calida calidis resistant, non ut calida sunt, sed ut à totâ substantiâ reagunt. Appropriata & specifica Medicamenta cum alexiteriis altioris sunt indaginis, quam puræ effloræ qualitates & accidentia purè materialia, calor, & frigus &c. Nam ad hæreses istas qualitatum & saporum, ex quibus rerum Naturas, substantiam & activitates colligere hæcenus aberratatum est, multorum botanicorum rudis speculatio induit. Hi enim plantam, quam amarum, porticam ac linguam pungentem sensere, suis assignatis gradibus & statione calidam dixerunt. Si quam inodoram, succulentam, acidam ut Lactuca, sempervivum, acetosa, hanc frigidis accensabant. In aliis verd. ubi ratio ejus vel deficiebat, vel arguebat, Verbis Nos demulcebant, terminis ludentes, quædam non formaliter, sed virtualiter vel emittenter calere, frigere & agere perhibentes. Colores porò & qualitates etiam aspectabiles eis anam hariolandi multa dedere. Sic nix camphoræ & albedo frigiditatem eis depingit, chim tamen inflammatibilis sit, inter undas exardescat & veterum naphtham æmuletur. Divinus senex Nos non tam cali-

da, frigida, humida, sicca, quam acida, salis, pontica, amara, substantias & concreta vult contemplari, in his enim latent rerum semina & formæ, ex his sympathiæ & antipathiæ emanant, nobisque lumen communicant ut citò, tunc ac incunde specificis auxiliis morbos profigemus & deleteris insultibus agentia à totâ substantiâ opponamus. Cur autem hæcenus à plurimis, qui totum Medicinæ oceanum sibi videntur exhaustisse, & omnium errorum voragines evasisse, præstitum non sit, communis error & primarum qualitatum nudus aspectus avocavit. Medicamentorum igitur simplicium virtutem si sanis contempleris oculis & rectâ examines ratione, illas non à qualitatibus primis, sed à feminali virtute, à formâ substantiam indurâ, ejusque instauru dependere videbis, ad quem à Patre Luminum justâ fuit, ut sic ageret, juxta ordinem, nec non ad Luminam, que in his resplendet. Tat autem diversa emittant in creaturis lumina, quæ dantur individua & agentia, dum quodvis operatur juxta speciem & finem, ad quæ à D E O destinata sunt. Hinc illa effectuum differentia, hinc remissio & intensio, hinc uniformiter, difformiter & que, quid divinitatis in effectu resplendet, causæ agunt.

#### Qualitates primæ cognoscuntur.

¶ 1. *Ex Sapore:* Acer vehementis caliditas est indicium: acutus fit, cum calor ad summum superactus est: acerbus est frigidus, siccus, & terrestris: acidus est humidior quam frigidior, fitque ubi cum austero plus humidus miscetur: amarus fit, cum calor plus, quam pat fit, increbuit, ariditate & caliditate præstans, siccitate scilicet. terrestris: austerus fit, si acerbus paulum revertitur, etque plus frigidus quam humidus: dulcis exortitur ex temperata humiditate & caliditate: Salsus, si calor invalefcit, ob id calefacit, abradit, abstergitque: Unctuosus seu pinguis, minus quam dulcis caliditate præstat, atque æctum participare videtur: inspidus seu aquosus frigidæ ac humidæ statuitur temperaturæ Bapt. Port. in Phylogn.

N. *Duo qua hic moncam habeo. 1. est, quod ut plurimum mixti occurrant sapes, in quibus lingua facile decipi adeoque judicium errare potest. 2. est quod sapes potius qualitatum salinarum, quam elementarium primarum sine indices. Verbi gratia Sapor amarus est natura salis gemma vel nitri, adeoque pollet facultate tergente, purgante, lumbricos sugante. Acerbus nature est aluminis & stipatur virtute astringente. Acidus essentia est salis ammoniaci, adeoque celibratur facultate incidente, æctum excoquente, dissolvente, coagulante, (nimirum, teste Quercetano, dissolvit corpora, coagulat spiritus.) Austerus nature am sapit vitrioli, ea propter qualitates est adstrictoria, stipica, fermentativa. Salsus natura est salis aperientis, incidentis, abstergentis.*

2. *Ex odore:* Odor saporis rationem sequitur, magnaque est odoris & saporis cognitio. Hinc odor gravis bene olens ut plurimum caliditatis est indicium; fetens, frigiditatis ac humiditatis excrementitiæ Mordax, amarus, caliditas: acerbus, acidus, &c. frigiditatis. Inolida sunt ferè quæ humida.

N. Avicen. l. 2. Canon. c. 3. *Odor, inquit, qui sentitur, si mordacitas, aut declinans ad latum: dulcedinis, omnes illi calidi: si aciditas mucida, lenta, & omnes illi frigiditatem (perhibent.) & bene olentia plurimum calida, &c.*

3. *Ex colore:* Color albus & pallidus, humiditatem indicium, omnibusque in rebus color albus imbecillitatem notare solet. Flavus, ex calore ortitur. Flores, qui luculento colore nitent, ex cibo pingui & humido proveniunt. Bapt. Port. in phylogn. Rubens croceus, &c. immodica siccitatis & caliditatis argumentum. Viridis seu porracei coloris folia ex humiditate multa proveniunt.

N. Baptist. Port. in Phylogn. lib. 2. cap. 36. *Flores recenter nati ob narium humorem coloratis & deformes, atque propecti verd pallidiores, decolorati & deformes:*

nam sicciore aere sunt. Sic Avicenn. lib. 2. can. cap. 3. Color albus in corporibus congelatis, quæ in se (habent) humiditatem, non est nisi ad substantiam frigidam, & in corporibus, quæ in se (habent) siccitatem, & ariditas non est nisi ad substantiam calidam & niger in uris, quæ per contrarietatem. Etenim frigus albificat humidum & denigrat siccum, & calor denigrat humidum, & album reddit siccum. Item; sunt quidam colores (tendentes) ad albedinem, & quidam eorum ad tincturam rubram & nigram. Etenim tendens ad albedinem, si est in natura in specie frigidiorum, est frigidior, & tendens ad alium (rubredinem & nigredinem) minus frigidus. Et si est natura ad validum (vergens) & res e converso (se habet.)

Ex tribus hisce præcedentibus primas tenet sapor, hinc odor, postea color. Avicenn.

4. Ex qualitatibus tactilibus. *Craffiti* signum est 1. abundantiam partium terrestrium. 2. humidarum, videlicet frigore congelatarum. *Tenuitas* partium ignearum vel ærearum. *Densum* vel est exiccatum, vel frigore congelatum concretumve. *Rerum siccitatis* comes. *Durities* ex sicco est & terrestri (nisi humorum repletio & inde tensio adit) *Mollities* humiditatem participat. *Gravitas* comes est densitatis, *Levitas*, raritatis. *Lentitas* ex humiditate est; *Ariditas* ex siccitate. *Levitas* ex humiditate aërea vel aquea; est *Asterius* ex siccitate.

5. Ex dispositione seu mutabilitate, ejusque recipiendi modo facili vel difficili: E. g. Quæ res recipit velocius calefactionem, calida cenferur, quæ frigeactionem, frigida. Similiter quæ velocius est congelationis, illa frigidior est, & quæ velocius inflammationis, ea est calidior, &c.

6. Ab *Etate*. *juniora* humidiora ferè sunt, *vetusta* sicciora. Item crescentia dum immatura adhuc, austeritatem acerbitatemque ferè sapiunt & inde frigiditatem.

7. A loco natali: *Lacus* tres plantæ temperamenti ferè sunt humidæ & frigidi; quod & animalia dulci aqua degentia imitantur. *Palustres* sunt ferè frigidæ ac sicciufcule [ob aquam & terrestrem essentiam.] *Fluviales* sunt siccæ & insigniter calidæ, ut quoque linguam nonnullæ exulcerent. *Marina* sunt frigidæ & siccæ [frigida ob aquam, sicca propter sal.] *Pinguis* humi accola sunt calidæ & humidæ, vel humiditate & siccitate temperatæ. *Tejuni soli* planta calida & sicca existit. *Mediocris terre* convictris, tepida est & naturæ nostræ familiaris. *Arenosi soli* planta est calida & sicca, tenuium partium. *Ancipitius vitæ* plantæ temperamenti sunt misti: Similiter & animalia ancipitis vitæ, mixti temperamenti sunt, & ut plurimum humidiora & excrementitia. *Plantæ ampliatæ*, in locis asperginosis enata, sunt frigidæ & siccæ. *Litorales* marinæ plantæ, salis naturam sapiunt, sunt ergo calidæ & siccæ. *Monticola* plantæ, ex agri exilitate sicci nascuntur temperamenti & ex solis apricitate, calidi; sunt insuper partium tenuium. *Campestres* medicriter calidæ sunt & siccæ. Plantæ in *cavis locis* nascentes frigidæ sunt & humidæ [ob solis absentiam & soli fuliginem.] In *collibus* nascentes temperatæ sunt. *Sylvestres* domesticis sunt sicciore & frigidiores [si sint ejusdem speciei.] *Domestica* sunt mitiores & debiliores.

N. Dioscorid. in præfat. l. 1. ad Arcum: *Magni* refert, si ea loca, in quibus herbae prodeunt, clivosa & ventis exposita sint & perflata, frigidæque & aquis carentia, cum his in locis vires earum longe validiores intelligantur, cum è contra, quæ in campestribus, rigis &

opacis, ceterisque locis à vento silentibus enascuntur, plerumque degenerent & minus viribus valeant. Sic & Avicenn. l. 2. tr. 1. c. 5. *Ille* (plantæ) quarum collectionis loca sunt ventosa, vel quæ sunt aëri & vento exposita & sunt versus Orientem soli exposita, sunt fortiores aliis.

HÖFMAN. A Loco natali (&c.) Cur Dominus Autor noster demum à Loco natali perie simplicium complexiones, hic enim tam partum ad hæc confert, quam uterus materis ad fetus naturam. Semina autem, in quibus fermenta gliscunt, hæc in re utramque implent paginam, à quibus tanquam scaturigines sunt odores, sapores, colores &c. Nec ex aqua simpliciter, quæ ante fermentorum operationem nec lapida, odorata, colorata, nec alexipharmaca, nec anti-scorbutica, &c. sed pro diversitate fermentorum in semioibus delitescendum, quibus nabit, capax est recipere Myriades idearum & signaturarum; hic plantæ fit in absinthio, coloris viridantis, amaræ & sic stomachicum & epaticum. Illic mineræ fit in Auro colore fulvo; in Argento albo; in vitriolo viridescit & cæruleo colore signatur.

¶ Ad eundem sensum ait & Quercetan. l. 1. defen. Herm. c. 8. Videre est simplicia vehementis Evacuationis, in montibus potius & saxosis locis, aut inter rupes, ubi nativa sedes est metallicorum spirituum quam in pingui, & fertili loco luxuriare. Quæ ut mitiora & correctiora reddantur, ac sylvestrem illam suam naturam exuant, in domesticos hortos traducenda sunt & transplantanda.

8. Ab operationibus. Sic *calidum* censetur, quod subtile reddit, resolvit, abstergit, aperit, mollit, maturat, concoquit, discutit, incidit, attrahit, mordicat, rubefacit, adurit: &c. *Frigidum*, quod repellit, incrassat, erudum facit: &c. *Siccum*, quod constringit, exprimit: *Humidum*, quod inflat, abluit, lubricat, lævigat, &c. Avicenn. l. 2. can.

N. Facultates hæc pleraque rectius salibus accepta feruntur.

9. Hisce *Experientiam* superaddere necessum est, quæ sola, reliqua ferè omnia certitudine vincit: Observatis tamen conditionibus, ad experientiam certitudinem requisitis. De quibus supra c. 37.

*Qualitates secundæ cognoscuntur.*

E *demus qualitatibus primis*: Nimirum his cognitis non possunt non innotescere, & qualitates secundæ utpote quæ primarum proximè pedisequæ sunt. E. g. calidum reddit subtile, abstergit, aperit, maturat, concoquit, discutit, incidit, &c. Non parvi autem hic momenti est, sapores examinare; atque secundum eos, uti supra diximus, qualitates secundas demeriri.

## CAPVT XL.

## De Investigatione qualitatuum occultarum.

Facultates occultiores ex similitudine in primis conjectantur, hinc experientia confirmantur.

N. De facultatum occultiorum investi. a. ione qui prolixius erudiri satage, consulas *Physiognomicam* Joh. Baptiste Porta. Signaturæ Crollii basilicæ sue annexæ: *Quercetani* signaturæ in libro de præfca medicina collectas: *Nollium* in physicis. Nos compendii studio, quam brevissimis eam regulis includimus. Et sunt.

1. Plantæ, quæ representant partem aliquam hominis, habentur eidem salubres [puta nisi subsit venenata qualitas.] Sic *capiti* conveniunt *capitata*: *Inglans*, *nux indica*, &c. Idem sentiendum de animalibus eorumque partibus. Sic confert *Lien*, *lieni*; *Epar*, *epati*, &c.

2. Plantæ quæ colore suo, &c. representant *humorem* [in homine] eidem convenire conjectantur,

adaugendo, si in alimentum venerint, expurgando, vel corrigendo, si in medicamenta, V. g. *Bilem flavam generant, qua in alimenta veniunt croci flavique coloris: crocus, beta, ficus, mel, &c. Vide supra c. 38.*

3. Quae repraesentare videntur *morbum*, morbosumve habitum, ad curationem ejusdem facere statuunt; Sic profunt in calculo, ea quae repraesentant lapides. E. g. milium solis, testæ ovorum, &c. Sic abolent maculas herbæ & animalia maculosa: squamas, squamosa. Sic sanant perforationes corporis, i. e. vulnera herbæ scil. perforatæ: Sic plantæ quæ gummi & resinas resudant, ad gummi & pus valent. Plantæ & animalia tumentia, tumentibus partibus profunt. Plantæ & animalia quæ caudicis fistioneæ & vulnera patiuntur, ad glutinanda vulnera faciunt: Quæ corticem cutemve facile abjiciunt, ad mundandam cutem. Vide Joh. Bapt. Poit. Phytogn. l. 5. & supra c. 38.

4. Plantæ & animalia qualiter in *actionibus & moribus* deprehenduntur, taliter & in homine statuuntur operati.

N. Nimirum uti diximus c. 36. *Unaqueque res movet & convertit ad suum simile. Si igitur volumus operari ad aliquam proprietatem vel virtutem; quaeramus animalia vel res alias, quibus talis proprietates vel virtus excellentius inest. Quid autem per actiones intellegatur, diximus cap. 37.*

Sic res steriles creditur reddere homines steriles,

V. g. Lactuca, filix, salix, sabina, &c. Vt & animalia sterilia, mulus, &c. Sic res salaces & fecunda fecunditatem inferre censentur & ad venem facere. E. g. Passer, stineus, &c. Plantæ multiferae, animaliaque multipara facere ad conceptum statuuntur, &c. Plantæ longævæ perpetuoque virentes, vigorem homini conciliare dicuntur. Herbæ & animalia voracia, concoquendi facultatem hominibus præstare. V. g. lucii, lupi. Animalia, quæ ingenio & docilitate valent ad hominum intelligentiam & memoriam valere. E contra quæ indocilia, ruditer conciliare. Animalia tristia, tristes efficere; somniculosa, somniculosos: Vigilantia, vigiles; ferocia, feroces; iracunda, iracundos, &c. Bapt. Phytogn. l. 6. & 7.

5. Plantæ quæ inter se vel cum parte aliqua animalis, quoad *signaturam* conveniunt, & vitibus convenire statuuntur.

N. *Configuratio, i. e. similiendo signaturæ quæ in uno & altero deprehenditur, eorum effectus similis præsupponit similitudinem utriusque interni agentis, idque tanto evidentiùs, quanto signaturæ illa fuerit arctior. Sic conjecturantur alexipharmaca quæ C. Cervi mentiuntur, serpentesque repraesentant, &c. idque ex hoc fundamento; quod id quod C. Cervini figuram gerit, à simili principio interno sit productum, à quo idem illud Cornu. Similitudo igitur principii conjecturare facit similitudinem virium.*

Et tantum de Isagoge, &c.

# PHARMACOPŌIÆ MEDICO-CHYMICÆ, LIBER SECVNDVS. DE OFFICINA.

HOFMANNVS.



N antecedentis LIBRI I. Cap. 18. egit Dominus Autor jamdum de Rebus asservandis Locis, & in hac Libro II. repetit DE OFFICINA, cum tamen hac nec re, nec ratione differant, quid enim Officina aliud est, quàm Locus seu Apotheca, in quâ simplicia & composita Medicamenta in quantitate & qualitate electissima de-

bent inveniri cum instrumentis pharmacopœicis, quid igitur opus fuit hic repetisse? Præterquam, quod infra aliis singulorum simplicium ex regno minerali, vegetabili & animalis desumptorum mentio fiat. Sed composita sufficissent, de quibus quid animadvertione & annotatu dignum occurreret, sequentes ostendant paginæ.

## CAPVT I.

## De Definitione &amp; Distributione Officinæ.

Officina est pars pharmacologiæ, quæ seriem rerum medicinalium secundum classes officinales describit.

N. Subiungimus classibus præparatorum composita quæque famosiore ac celebriora, ut ipse que non modo non patiuntur ad specialiores libros referri, sed & visa sunt regularum illustrationi inseruire.

Classes officinales voco, quæ officinis sunt usuales, sive extemporaneo usui eas destinantur, sive asservationi usuique futuro. Suntque classes hæc tum Naturorum, tum Præparatorum.

Nativa sunt triplicis sortis: vel enim sunt naturæ, macrocosmicæ, vel vegetabilis, vel animalis.

Ex regno macrocosmico sunt mineralia vulgò dicta: Terræ, Aquæ, Lapides, Metallica seu mercurialia, salia, & sulphura.

Ex familia Vegetabilium sunt: 1. Aromata, Cortices; Flores, Folia seu herbæ, Fructus, Fungi, Ligna & Visca, Radices, Semina. 2. Succis, Olea, Resinæ; Gummi-resinæ, Gummi.

Ex animalium profapia sunt: 1. Animalia integra; Partes carnosæ, membranosæ, Cornua, Ossa, crustacea seu testacea, Lapilli, Lac, Fella, Medullæ, Pinguedines seu axungia, Sanguis, Seva, Stercora, Urina, Vngues & Vngulæ, Coagula.

Et hæc singula generatim hoc libro describuntur, subjunctâ serie suorum præparatorum.

Præparata sunt: Aceta, Aquæ, Balsami, Boli, Calces, Cataplasmata, Clysteres, Conditæ, Confectiones, Cor-

servæ, Decocta, Electuaria, Elixiria, Emplastra (Cerotâ) Emulsiones, Erthina, Epithemata, Extracta, Farinæ, Feculæ, Flores, Gargarismi, (collutiones) Gelatinæ, Infusiones, Iulepi, Lapides, Liquores (per deliq.) Magisteria, Masticatoria, Morfelli, (Rorulæ) Moreti, Olea, Potiones, Pilulæ, Poma ambræ, Præparata, Pulveres (Tragæ) Species, Salia, Spiritus, Succis, Syrupi, Tincturæ, Trochisci, Vnguenta (Balsami Vnguentarii, Linimenta.)

## CAPVT II.

## De Terris.

TERRÆ Officinales sunt solum, quas experientia medicinalibus viribus imprægnatas edocuit. Tales sunt terræ minerales dictæ.

Terra Armena, bolus armena, vera seu orientalis.

Bolus vulgaris, Bohemica, Brundusiaca, &c.

Terra Iaponica. Terra Laubacensis.

Terra Lemnia. T. sigillata Turcica.

Terra Melitensis.

T. Silesiaca. T. sigillata Silesiaca:

Lignicentis; Strigenfis.

Creta, Arcid. De la Croye, ou Craye. Chalk, & Fullers Clay. Kryst.

Gypsum; Gyps. Du Platre. Parget, or Lime-plaster. Gypsum. Gyps. ofte Kalk / of Densler.

Marga; Mergell. De la Marne, qui est une sorte de terre blanche. Marle. A kind of clay & chalk together. Bergel / kalkachteige steen.

Lichomarga, medulla saxorum, Steinmark. Mouille des pierres. Marroon or Pish of Stones.

Merch van steenen.

Ochra; Ochergeel. De l'Ochre. Oker us'd in painting. Oker / berchgeel / gebruyekt by de Schilders.

Rubrica fabrilis; Rôthe / Rôthelstein. Terre rouge, ou Croye rouge. Rattle-Stone. Rattelsteen.

Tripolis, Terra tripolitana.

Vices: De Viribus terrarum, quia generali penicillo depingi nequeunt. 1. 3. sigillatim agemus.

Præparata communiora sunt, 1. Præparata in specie sic dicta. 2. Destillatæ aqua, spiritus, &c. Vide partim infra in classibus præparatorum, partim lib. 3.

De Aquis.

**A**quas officinales tum nativas esse, tum artificiales seu preparatas, libro superiore diximus.

In classe naturalium sunt:

Aqua fontana, Springwasser. Eau de Fontaine. Fountain-water. Fonteynwasser.

Putcalis, Brunnenvasser. Eau de puits. Well-water, or pite-water. Putwater.

Fluvialis, fließend Wasser. Eau de Riviere. River water, or running water. Rivier water. Vloeyende water.

Glaciei Martia, Mersejenswasser. Eau de glace du Mois de Mars. March-ice-water. Water van Maer-ys.

Lacustris, stehend Wasser. Eau de lac. Ditch-water. Sloopwater/ of Beem-water.

Pluvia nivea, Regen und Schnee Wasser. Eau de pluye. Eau de Neige. Rain-water and Snow-water. Regen en Sneeuw-water.

Tonitrualis, Donnerregenwasser. Eau de pluye quand il tonne. Thunder rain-water. Donder-regen-water.

Ros majalis, Meyenau. La Rosée de May. May-dew. Meyen-water.

His adjungi possent aquae minerales, quales sunt acidulae ac thermae, verum quia officinis peregrinae sunt, eas hic loci praetermitto.

N. Unicum quod hic moneam est, quoties aquae simpliciter mentio fit, fontanam intelligi, eamque puram, limpida, levem. Levitas enim ut spirituum copiosorum nota est, Exempli gratia, in Vino, cerevisia, &c. ita & in aqua bonitatis indicium non ultimum existit.

Preparata usitatoria ex aquis praeter pluviam destillatam rarissima sunt, nisi scilicet decocta, &c. quae aqua ope fiunt, huc referre velis.

CAPVT IV.

De Lapidibus.

**L**apidis vox tum inter nativa locum obtinuit, tum inter preparata. In nativorum numero sunt 1. Minerales lapides, de quibus hic. 2. crustacei lapides, quales in capitibus quorundam piscium; de quibus in animalibus. 3. cortices lapidei nucum. 4. acini duriusculi, &c.

Lapides minerales officinales sunt.

1. Lapidis pretiosi seu Gemmae.

Amethystus, Amethyst. La pierre Amethyste. An Amethyst. Amethyst. Een steen van een violette colour.

Carneolus, Sarda, Sardonier. La Carneole. Sardius, or A Stone of the colour of Flesh. Carneolus. Sardinus. Een steen van vleeschige colour. Car-nellus.

Chrysolithus, Chrysolith. La Chrysolite. A Chrysolite, shining with a golden colour. Chrysolithus sive Jacynth/ van een goude colour.

Granatus, Granat. La pierre de Grenat. A Granat-stone. Granactsteen.

Hyacinthus, Hyacynth. La pierre d'Hyacinthe. Lacynth, or Hyacynth. Hyacinthus. Een Beem-sten Hyacin.

Rubinus Orientalis, Rubin. Rubis du Levant. The Oriental Ruby. Robyn van't Oosten.

Smaragdus, Smaragd. l'Emeraude. An Emerauld. Een Smaragd.

Huc Margaritae, Perlen. Des Perles. Pearles. Beerlen.

Corallia, Corallen. Des Coraux. Corals. Co-raelen.

Lapis Bezoar Orientalis & Occidentalis, Oriëntalisch und Occidentisch Bezoarstein. Bezoar du Levant & de l'Occident. Bezoar-stone Oriental & Occidental. Bezoar of Beversteen van het Oosten en Westen.

Ex his quinque ear' i'Exo' pretiosi dicuntur.

Granatus, Hyacinthus, Sapphirus, Sarda, Smaragdus.

2. Lapidis minus pretiosi.

Lapis Aetites, Aquila, Adlerstein. La pierre d'Aigle. Aetites. A Stone like an Eagle with a wishe tail. Eaglestone. Arent-steen of Adelaer-steen.

Alabastrum, alabastrites. Alabaster. De l'Alabatre. Alabastrer. Alabastrer/ Alabaster.

Amiantus, alumen plumosum, Federweiss. La pierre Amiantus, ou Alan de Plume. Earh flax, or Salamanders hairs: a kind of stone like Alum, yet rozic like wool. Aerd-vlaes/ gelick Alwyn.

L. Armenus, Armenerstein. La pierre d'Armenie, Armenian-stone. Steen van Armenien.

L. Calaminaris, Galmesstein. La pierre Calaminaire. Calaminaris stone, out of which brass is drawn. Calaminaer-steen.

Crystallus, Chryssall. Du Crystal. Crystall. Crystael.

Hematites, Blutstein. La pierre Hematite Hematites. Ablood-stone. Bloedsteen/ een steen roet gelick bloet/ die de blood-loop stelsp.

L. Iudaicus, Judenstein. La pierre Iudaïque. The Jews-stone. De Jode-steen.

L. Lazuli, Cyanus, Laursstein. La pierre d'Azur. Azur stone, or Lazulstone. De Lazuren-steen.

L. Lyncis, Lyncurius, Luchstein/ Donnerkeil. La pierre de Lynx, Lyncian-stone. Steen van de Lynx.

Magnes, Magnetstein. La pierre d'Aimant. A load-stone. Magnetsteen ofte Zeyl-steen.

Marinor, Warmelstein. Du Marbre. Marble-stone. Warmor-steen.

L. Nephriticus, Grieststein. La pierre Nephritique. Nephritick-stone, for the reins. Steen voor de Nierzucht.

Osteocollus, Wellstein/ Steinbeinwelle/ Beinbruch. La pierre Osteocolle. Osteocolla. A Stone like a bone. Bonebinder. Ostiocola. Waustein/ gelick een been.

Pumex, Bimbsstein. La pierre Ponce. A Pumice-stone. Duym-steen.

L. Scissilis, Schjesserstein. La pierre Scissile. A

stone that may easily be cut or divided. *Selenites*. *Schib-  
erstone*. Een steen die licht kan gesneden worde.  
Een IJsfsteen.

L. *Serpentinus*, *Ophites*, *Serpentinstein*. La  
pierre *Serpentine*. *Serpentin stone*. *Serpentin-steen*.  
*Siles*, *Kieselstein*. Un Caillou. *Flintstone*. Een  
*Keijtelsteen* of *vyerleze*.

*Smiris*, *Smirgel*. *L'Emerille*. *Smiois*. A stone that  
glisters out their glass wish. *Smirgel*. *Smirgel* / een  
steen die glas smid.

L. *Specularis*, *Selenites*, *Aphrofelinus*, *Frauenstein*.  
La pierre *Selenite* ou *Aphrofelonon*. *Selenites*. A stone  
clear as glass, wherein is a white, which encreaseth  
& decreaseth as the Moon doth. A *specular stone*.  
*Maen-steen* / Haer als *Crystall*.

*Spongites*, *Spongia lapis*, *Schwammenstein*. La  
pierre d'*Eponge*. *Spongestone*. A stone found in *Spon-  
ger*. Een steen in *Spongiën* gevonden.

*Talcum*, *Talck*. Du *Talc*. *Talk*. The star of the  
earth. *Talck*.

Huc calculus humanus.

*Vires*, *Lapidiosa omnia*, teste *Galeno l. 9. simp. de-  
siccatioria* v. *pollent*, tum *exiccatoria sunt*.

*Præparaciones* pro diversa natura lapidum diversa  
quoque sunt. Unde & diversa præparata. Videlicet 1.  
*Præparata* in specie sic dicta. 2. *Sal* [impropric sic di-  
ctum.] 3. *Magisterium*. 4. *Liquor* seu *oleum*. 5. *Ely-  
xir*. 6. *Essentia*. 7. *Flores*. 8. *Syrupi*. 9. *Ingrediuntur*  
quoque *alias medicamentorum compositorum* for-  
mulas. De quibus plenius lib. 3. ut & infra in præpa-  
tatis.

## CAPVT V.

De Metallis, & quæ eis affinia sunt.

**A**urum foliatum finum, *Geschlagen fein Gold* /  
*Blattaofd* De l'or en feuille, tres fine. *Fine be-  
ten Gold*. *Leaf-gold*. *Fyn geslagen Gout*. *Bladt-  
gout*.

*Duplicatum*, *halb geschlagen Gold*. De l'or  
en feuille, moins fine ou deliée. *Half beaten Gold*.  
*Double refined*. *Half geslagen gout*. *Dubbelt  
gout*.

*Vilius, mistum, bicolor*, *Zwischgold*. De l'or  
moins pur & mêlé de quelque peu d'autre metal. *Mi-  
xed, baser gold, party colourd*. *Gemengelt* / *stichter  
gout*.

N. *Est aurum alcoholisatum ad scribendum*, *Muse-  
chelgold*. De l'or reduit en Alcohol, ou rendu tres  
doux, on s'en sert à écrire. *Musegold*, *finely powdered*.  
*Moschelgout* / *Gepulverisect*.

*Argentum foliatum finum*. *Blattsilber* / *gesch-  
lagen Silber*. De l'Argent en feuille tres fine. *Leaf-  
silver*. *Beaten silver*. *Blad silver*. *Geslagen silver*.

*Duplicatum, halb geschlagen Silber*. De l'Ar-  
gent en feuille moins fine ou deliée. *Half beaten sil-  
ver*. *Half geslagen silver*.

*Es, Cuprum, Kupffer*. Du *Cuivre*. *Copper*, *Brass*,  
&c. *Koper*.

*Ætis squamæ crassiores, Kupffer* / *Hammersch-  
lag*. Des lames de *Cuivre* ou d'*airain* des plus épaif-  
les. *The scales, or shavings of brass*. De *grove schubs*

be van *koper*. *Hamer slach*.

*Ætis flos, Viride ætis*, *Spatarrin*. Du *verdet*,  
ou *verd de gris*. *Floer of Brass*, *Verr-de-Greefs*.  
*Bloem van koper*.

*Ferrum, Eisen*. Du *Fer*. *Iron*. *Izzer*.

*Ferribatituræ, squamæ, Hammer-schlag*. Des  
*Ecailles* qui se separant du *fer* quand on le bat. *Scales*  
*beat off from iron*. *Hamer slag* hier.

*Limaturæ, Falach*. La *limaille de fer*. *Fileings*,  
*Alfotisseien*.

*Scoria, Schlacken*. De l'*impureté* ou *Ecume* du  
*fer*. *Dross* or *rust* of *Metals*. *Schuym en vuysie*  
*ghent* van *Metalen*.

*Plumbum, Bleij*. Du *Plomb*. *Lead*. *Loof*.

*Ustum, calcinatum, Gebrand* / *bleij*. Du *Plomb*  
brulé ou *calciné*. *Burnt* or *calcined lead*. *Gebrant*  
of *gesmolten loot*.

*Stannum, Zinn*. De l'*Etain*. *Tin*. *Zin*.

*Metallorum præparaciones, Videlicet lib. 3.*

*Metallis affinia sunt.*

*Mercurius, Quicksilver*. du *Mercur*, ou *Argent*  
*vif*. *Quicksilver*. *Quicksilver*.

*Cinnabaris, Zinnober*. Du *Cinnabre*, qui est un  
*mineral croissant en Dybie*, plus rouge que *vermil-  
lon*. *Cinnabar*. *Cinnabar*.

*Antimonium, Spieghelglas*. De l'*Antimoine*. *Ant-  
imony*. *Antimony*.

Hue Excrementa à Metallis segregata.

*Bismuthum, Bismuth*. Du *Bismuth*, ou *Etain* de  
*glace*. *Bismuth*. *Bismuth*.

*Cadmia nativa metallica, Cobaltum, Muckens-  
puffer*. De la *Cadmie*. *Natural metallin Cadmia*,  
*Brass Ore*. *Cadmia*, een *metaal onder koper ge-  
vonden*.

C. *Factitia*.

*Lithargyros Auri, Goldgesset*. La *litharge d'Or*  
*Litharge of Gold*. *Litharg*, of *schuym van gout*.

*Argenti, Silbergesset*. La *litharge d'Argent*. *Li-  
tharge of silver* or *the froth of silver*. *Litharg*, of  
*Schuym van Silver*.

*Pompholyx, Nihili album, Tutia, Augennische*.  
De la *Tuthie*. *Tutty, the soil that comes of brass*. *Tu-  
tia*: die van *koper vliegt*. *Præparata singulorum*  
*elabuteur*, lib. 3.

## CAPVT VI.

De Salibus.

**S**alia in Officinis nativa sunt & præparata seu arti-  
ficialia.

*Nativa sunt.*

*Alumen rupeum, Roche, Alaun*. *Alun de Roche*  
*Rock* or *roch-Alun*. *Koch-Aluun*.

*Saccharinum*, N. *præparatum est*.

*Scissile, Spaltalun*. *Monde Glace*. *Splitting Al-  
lum*. *Scheur Aluun*.

*Sal ammoniacum, Salmar*. du *sel ammoniac*. *Salt*  
*armoniack*. *Gout van Ammoniacum*.

*Commune, gemein Salt* / *Speißsalt*. du *sel*  
*commun*. *Common Salt*. *Gemeen Gout*.

Gemmeum, Steinsalz. du sel Gemme. *Sal Gem. digged out of a mine. Sal Gem. Sout genick Erythrael/ gegraven uut een steen-kuyt.*

Nitri, Salpetra, Salpeter. du sel Nitre, du Salpêtre. *Salt of Niter. or Salt-peter. Salpeter.*

Vitriolum album, Salzenstein / Augstein / Wafvitriol. du vitriol blanc *White-vitriol. witte Vitriool.*

Cæruleum, cypreum, Cypriſch Vitriol. du vitriol bleu ou de Cypre. *Cyprian, skie coloured or Roman Vitriol. Cypriacn of Roman Vitriol.*

Viride, gemein Vitriol. du Vitriol verd ou commun. *Green Vitriol, common. Groen Vitriool/ gemeyn.*

## CAPVT VII

## De Sulphureis.

Sulphur Caballinum, Cassschwefel. du Souffre le plus grossier & le moins pur. *Brimstone, or Horse Sulphur. dyegs of Live-sulphur. Solfer / paert Swaewel/ gemeyn.*

Citrinum, gelber Schwefel. du Soufre jaune *Yellow, Citrin Brimstone. Geel Swaewel / of solfer.*

Vivum, lebendiger Schwefel. du Soufre vis. *Live-Sulphur. Leuendigh Swaewel.*

Ambra, Ambra-Grisca, Amber/ rechter Ambar. de l'ambre, de l'ambre gris. *Amber. Amber-greese. Amber. Amber-grys.*

## Bitumina.

Asphaltos, Bitumen Iudaicum, Jüdenpech/ Brils lenpech. Bitume de Judée. *Ievos bitumen. A fat clay or slime, is the nature of brimston. Jodepick / brandende gelyck solfer.*

Carbo petrae, Steinkohlen. des Charbons de pierre. *Peter Coal. or stone coal. Steen-cool/ of Peter-cool.*

Gagates.

Naphtha.

Petroleum, Steinsöl. de l'huyle Petrole, ou huyle de pierre. *An oily Stone. Een olst en.*

Sperma ceti, Walfraß. de la Nature de baleine. *Sperma Ceti. Seed of the Whale (so called) Sperma Ceti. Saet vande Walvisch (so men seyt.)*

Succinum, Carabe. r. Candidum, Agstein/ Bornstein/ Weiß. de l'ambre blanc. *White Amber. witte barnstein.*

2. Citrinum, gelber Bornstein. de l'ambre jaune. *Yellow Amber. Geel barnstein.*

De singulis his agetur plenius l. 3.

N. Cruſtacea, E. g. concha, &c. in animalibus descriptentur.

## CAPVT VIII

## De Aromatibus.

Inter vegetabilia primum locum merito sibi vendicant aromata, quippe quæ, uti reliquis communiora sunt, ita & in præscriptionibus (receptis ut vocant) simpliciter præscribuntur, non facta mentione aliquâ, live ex radicibus numero illa sint, live ex fructibus, ho-

rum, corticumve. Talia sunt.

Antophylli, Mutternäglein. Une espece de Gyrofiles des plus gros. *Some sorts of Cloves. Nagelen van een groote slag.*

Calamus aromaticus, Calmus / Wurbrohr. Canne odorante, ou odoriferante. *Calamus Aromaticus, or sweet-cane. Soet-wurckende Calamus of Riet.*

Cardamomum majus, groß Cardamomlein. Le grand Cardamome. *Greater Cardamom Grains of Paradise. Grooter Cardamon. Paradiſche geynen.*

Minus, Klein Cardamomlein. Le petit Cardamome. *Cardamom the less. Klynder Cardamon.*

Caryophylli, Näglein. Des Gyrofiles. *Cloves. Nagelen.*

Cassia lignea, Mutterzimmet. de la Canelle grosse. *Cassia Lignea, Wood-Cassia. hout-Cassia.*

Cinnamomum, Canela. Zimmet/ Canel. de la Canelle. *Cinamon. Canel.*

Costus Arabicus Vetus, Cinnamomum album, weiß Zimmet. de la Canelle blanche. *Costus Arabian. or white Cinamon. oude Arabische Costus. witte Canel.*

Crocus Orientalis, Orientalisch Safran. du safran du levant. *Eastern Safran. Oosterse Safran.*

2. Austriacus, l. Ungaricus, De Terrichischer oder Ungarischer Safran. du safran d'Austrie, ou d'Hongrie. *Austrian, Hungarian safran. Ongerse Safran.*

Cubeba, Cubeben. des Cubebes. *Cubebs. Cubeben.*

Folium Indum, Malabathrum, Indischblat. du Folium Indum. *Indianleaf. Indisch Bladt.*

Galanga major, grosser Galgan. de la grande Galange. *Galangal the greater. Grooter Galangia.*

Gal. Minor, Galgan. de la petite galange. *The less Galangal. De Clerner Galangia.*

Grana paradisi, Cardamomum Arabum, Paradyſcher la graine de Paradis. *Grains of Paradise, Arabian Cardamom. Paradyſche geynen. of Arabische Cardamom.*

Macis, Muscadelblüt. la fleur de Muscade. *Mace. Joeste.*

Nuces moschatæ, myristicæ, Nucista, Muscatnüsse. des noix Muscades. *Nutmegs. Note-Muschatten.*

Piper album, Weiß Pfeffer. du Poivre blanc. *White Pepper. Witte peper.*

Longum, langer Pfeffer. du Poivre long. *Long Pepper. Lange Deper.*

Nigrum, schwarzer Pfeffer. du Poivre noir. *Black Pepper. Swarte Deper.*

Schœnanthum, Camelsheu. De la Schœnanthe. *Schœnanth. Schoenanth.*

Spica Celtica, Romana, salunca, Celtisch Spick. Le nord Celtique. *Spike Celtick, Roman. Celtisch en Romensche spick.*

Zedoaria, Zittwan. La Zedoaire. *Zedoary. Zedoaria.*

Zingiber finum albiu belletinum, Belladim  
Ingwer, guter wasser Thron Ingwer. De Zin-  
gembre blanc. White Ginger. Witte Gengber.

--- debuli vel rubei, geel oder rother Ingwer.  
Du Zingembre Jaune ou rouge. Tellow or Red Gin-  
ger. Geule of roode Gengber.

Vires: Aromata in genere sunt calida & eviden-  
ter sicca, partium tenuium, hinc incidunt, attenuant,  
aperiunt, &c. Vide in fin. ulis plenius.

Preparata ex aromatibus fieri possunt formula-  
rum variarum: Apra scilicet nata sunt subire infusio-  
nem, decoctionem, confectionem, pulverisationem,  
adeoque immiscei possunt Electuarius, Trochilcis,  
&c. Potiora tamen & minus vulgaria quae inde consti-  
tuntur, sunt: Extracta: Aquae, Olea, Salia, Magiste-  
ria.

N. Vis aromatum, quia in parte volatili potissimum  
constitit, praestat inde conficere preparata voluilioris  
naturae, ut sunt destillata, &c.

## CAPVT IX.

## De Corticibus.

Cortices Officinis usitiores sunt.

1. Fructibus: cort. Aurantium. Voin-  
Eranke schalen oder Rinde. Ecorces d'Oran-  
ges. Orangskins or peels. Oranischellen.  
Cassiaeacum, Cassanienschulffen. Pellures de  
Charatignes. Chesnuschells, Kastanischellen.

Citri, Citronenschalen. Ecorces de Citrons.  
Ciron peels. Citroenschellen.

Glandium, Cupulae glandium, Eichen Hütlein.  
Des Coques de glands. Acorn-cups. Eykelen Hut-  
ten.

Granatorum Malicorium, Granat Appelskin-  
de. Ecorces de Grenades. Pomgranato-peels. Gra-  
nat-appelschellen.

Inglanidis viridis, grüne Nuschalen. Ecorces de  
Noyer verd, Walnuts green husks. Groene schellen  
van Nektarvoort.

Limonium, Limonten. Rinde. Ecorce de Limons.  
Lemon-peels. Lemoenschellen.

## 2. Ex arboribus &amp; radicibus.

Cort. Acaciae, pruni sylvestris, Schlehdorn-  
Rinde. Ecorces d'Acace. Barks of Acacia, or Black-  
thorn. De schorffe van Acacia / [by sommigen]  
wilde Prunckens.

Radic. Cappar. Capparinde. Ecorce de la racine  
des Capres. Rindes of Caper-roots. Schorffen van  
Cappewortelen.

Frangulae, alni nigrae, Faulbaum-Rinden. Ecor-  
ces de frangula. Barks of black-Alder-tree. Schorffe  
van Swart Eschenhout.

Fraxini (interiores), Escherm-Rinde. Ecorces de  
Fraine. The inner-barks of Ash-tree. Innerliche  
schorffe van den Eschenboom.

Guajaci, die Rinde vom Fransosken-Baum.  
Ecorce de Guajac. Bark of Guajacum. Schorffe van  
Guajacum / ofte poek-hout.

Rad. Mandragora.

Quercus, Eichene Rinde. Ecorce de Chêne,

Oak-bark Schorffe van Eecken hout.

Sambuci, ex frutice ac radice (medii.) mittelere  
Holderrinde. Ecorce de Sureau, ou Suier. Middle  
bark of Elder shrubs & roots. Demiddelste schorffe  
van Olier-wortelen.

Tamarisci, Tamarissen-Rinde. Ecorce de Ta-  
marisc. Bark of Tamarisk Schorffe van Tamaris-  
che boommen.

Thuris.

Tiliae (interiores), die Rinde vom Lindenbaum.  
Ecorce de Tilloir. Inner bark of Linden or Teal tree.  
Binnenste schorffen van den Linde boom.

Preparata: Ut cortices substantia differunt, alii  
nimirum conveniunt cum fructibus, alii cum herbis,  
quidam cum lignis, ita & diversis interserviunt prepara-  
tis. Communiora tamen sunt, conditi cortices [fu-  
ctuum quorundam] item Extracta, &c.

## CAPVT X.

## De Floribus.

Flores Officinales sunt.

Flores Acaciae, pruni sylvestris. Schlehdorn-  
blüt.

Amaranthi purpurei, Floramos.

Anethi, id est, coma seu Umbellae, Dillentblüt.

Anthos seu Rorismarini, Rosmarienblüt.

Aquilegiae, Agleyblüt.

Basilici, Basilienblumen.

Betonicae, Betonike.

Borraginis, Borragenbl.

Buglossae, Sehsenzünabl.

Calcatrippae, seu consolidae regalis, Rittersporan

Calendulae, Calthae, Ringelb.

Caprifolii, Periclymeni, Speckstien.

Cartami, Onici, Flor / Safflor / Wildsaffran.

Centaurii minoris, Taufendgüldenbl.

Ceraforum, Kirschbl.

Chamaemeli seu camomillae vulgaris, Camillenbl.

Romanae, Römisch Camillenbl.

Cheiri, Gelbe Viole.

Cichorei, Beaweißbl.

Cyani s. Bapti-seculae, Blau Kornblumen.

Fabarum, Bonenbl.

Genistae, Ginstern-Vfrimmenbl.

Flor. Granatorum, Balauktia, Granatenbl.

Hepaticae, albae, nobilis, Leberkraueblüt.

Hyperici, Johannisblüt.

Inglanidis, Nuschbl. Iuli Iuglandis.

Lavendulae, Lavendelbl.

Ligultri, Hartriegel.

Liliorum alborum, Weiß Lillienbl.

Antherae liliorum alborum.

Liliorum convallium, Wiesensbl.

Malvae hortensis, Winter-Rosen / Maul-Ro-

fen.

Meliloti, Steinkleebl.

Nymphaeae albae, Weiße Seeb.

Luteae, Gelbe Seeb.

Pozoniz, Peonienbl.

Papaveris erratici, Rhaeadis, Klapperrosen.

hortensis



hortensis, Nagelamendel.

Perfici, Versigbl.

Populi, id est, gemma seu oculi, Pappelnosse.

Primulae veris, paralytis, Schlüsselblumen.

Rosarum albarum seu potius pallidarum, weiß

Rosen.

Damascenarum.

Rubearum.

Salviae, Salvenblüt.

Sambuci, Hölzlerbl.

Saxifragiae albae, steinbrechbl.

Scabiole, Apossembl.

Schönanthi, Camelhen/ze.

Siliginis, Korablüt.

Spicanardi, Spicanardi.

Stachados arabicae, Stachasbl.

Stachad. citrin. Keimblumen.

Tanacet. Keimfarubl.

Tiliae, Lindenblüt.

Tunica, Grasnaagstein.

Tussilaginis, Hufslattichblüt.

Verbasci, Wulffrautbl.

Violarum martiarum, Viole.

Ex his famosiores sunt 4. qui peculiari nomine cordiales dicuntur, Borriginis, buglossae, rosarum, violarum.

Preparata ferè omnis generis ex floribus compilariqueunt, Decocta, Destillata, Electuaria, Infusiones. Unguenta, Emplastra, &c. minus vulgaria tamen sunt: Succus inspissati, Extracta, Tincturae, Essentiae seu spiritus ac olea, &c.

N. Flores qui constans ex parte volatili, vix quicquam vel parum salis exhibebunt, apioresque sunt ad medicamenta, quae sine divina exhalatione parata proficiunt.

Vites: Virtus florum etsi in genere describi nequeant, cum pro diversitate herbarum varient: atamen hoc loco notare expediat, recentiores esse humidiores, adeoque ferè vi lenis à seu laxativa pollore, qua marcescentibus cum tempore admiscetur.

## CAPVT XL

### De Foliis seu Herbis.

Foliorum & herbarum nomina in praxi seu receptis saepissime confunduntur, notantque folia à caulibus separata. Haec si minutiora fuerint, summitates dici solent.

#### Herbe usitiores in Officina.

Abrotanum, mas, Stabwurz.

N. Famaia cyparissus est.

Ablyntium ponticum, Römisch Wermuth.

Vulgare L. rusticum, gemein Wermuth.

Acetosa, Saurampff.

Acetofella, alleluja, Buchampffer/ Hasenflee.

Agrimonia, Odenknig.

Achimilla, Ginnau.

Alkekengi, Halicacabus, Judenkirschens-Blätzer.

Alfina, Morsus gallinae, Hünnerdarm.

Althaea, Bismalva, Ibisus, Eibisch-Kraut.

Anagallis, Gauchheil.

Anethum, Dill.

Antirrhinum, Hundskopff/ Dorant.

Aristolochia longa, lange Osterlucey.

Atenica, Mutterwurz.

Artemisia, Borsus.

Afarum, Haselnurstrau.

Auticula muris, Pilosella, Mausföhrtlein.

Balsamitha, sissimbrium aquaticum, Bachmünge.

Basilicum, Basilien.

Becabunga, Bachbungen.

Betonica, Betonien.

Borrago, Borretsch.

Branca ursina, Beerenkau.

Buglossum, Bschenzunge.

Bursa pastoris, Tschelkraut.

Calamintha, Korumünse.

montana, Bergmünse.

Capillus Veneris, adiantum nigrum, Frauenhaar.

Caprifolium, periclymenum, Weltwinde/ Eyskilian.

Cardiaca, Herzgespan.

Cardus benedictus, Cardobenedickkraut.

C. Maris, Mariendistel.

Cerefolium, Körbelkraut.

Ceterach, Asplenium, Milchkraut.

Chamaedrys, Iva moschata, Gamanderkraut.

Chamaepitys, Iva atthetica, Nidridypin/ Jekänge lieber.

Chamaemelum Romanum, Römisch Camillen.

C. Vulgare, gemeine Camillen.

Chelidonium majus, Schöllkraut.

Ch. minus, Schorbockkraut.

Cichorium, Wegwart.

Cicuta, Wüterich.

Cochlearia, Esselkraut.

Consolida regalis, Rittersporn.

Cuscuta Castanea, Flachsesyde.

Cynoglossum, Hundszung.

Cyparissus hortulana, Gartenzypress.

Dictamnus creticus, Creitischer dictam.

Dictamnus alb. Fraxinella, wasser dictam.

Ebulus, Atlich.

Endivia sativa, Endivien.

Sylvestris, Sonchus, Sandistel.

Epithymus, Thymfelde.

Equisetum, cauda equina, Rosschwanz/ Schafstehen.

Eupatorium Arabum, Ageratum, Leberkraut.

Euphrasia, Augentrost.

Farfara, Tussilago, Hufslattich.

Foeniculum, Fenchelkraut.

Filipendula, Saxifraga rubra, roth Secinbrech.

Fragaria, Erdbeerkraut.

Fraxini folia, Eschenlaub.

Fumaria, Erdrauch.

Galega, ruta captrata, Geisraute.

Geranium, Herba Ruperti, Storchschnabel.

Gratiola, Erdgalle.

Hedera arborea, Ephen/ Eppich.

H. Terrestris, Sunderman-

Hepatica

- Hepatica alba, Gramen Parnassi, weiß Leberkraut.  
 H. Aurea nobilis, gülden Leberkr.  
 H. Fontana, Lichen, Brunen Leberkraut.  
 H. Stellaris, matris sylvæ. Sternleberkraut/  
 Wasoneiser.  
 Herniaria, millegrana, Harnkraut / Bruch-  
 kraut.  
 Horminum vulgare, Sclarea, scharley.  
 Hyoscyamus albus, weiß Bilsenkraut.  
 Hypericum, S. Johanskraut.  
 Hyssopus, Wfop.  
 Illecebra, Fabaria, Donnerkraut.  
 Lactuca, Lattich.  
 Lauti folia, Lorbeerblätter.  
 Lentes palustres, Wasserlinsen.  
 Levisticum, Lischstockel.  
 Ligustrum, Hartriegel.  
 Linaria, wilder Flach / Leintraut.  
 Lotus urbana, trifolium odoratum, Siebenge-  
 zist.  
 Lupuli Iuli, Hopffensproßlein.  
 Majorana, Meyran.  
 Malva vulgaris, Hasenpappeln.  
 Marrubium album, Prallium, weißer Andorn.  
 --- Marum.  
 Manticaria, Meterkraut.  
 Mellilotus, Steinlee / gelb Steinkle.  
 Melissa, Wäsenkraut.  
 Menta, Spizbalsam.  
 M. Crispa, Kraußbalsam.  
 M. Saracenicæ, Frauenmünz / de la mente Sarra-  
 lenique. Spear mint. Saracen. minus. Roonische  
 Münz / Balsam-Münz.  
 Menthastrum, menta equina, Roshmünz / Wald-  
 münz.  
 Mercurialis, Bingelkr.  
 Mezereum, Sidelbest / Kellershalskraut.  
 Millefolium, Schaffgärbe.  
 Motorum folia, Mausbeerblätter.  
 Morfus Diaboli, Succisa. Abbis.  
 Myrti folia, Myrtenblätter.  
 Nasturtium aquaticum, Brunnenkress.  
 N. hortense, Gartenkress.  
 Nepeta, Cattaria, Katzenkraut / Katzenmünz.  
 Nicotiana nostras, Toback.  
 Nicotiana seu Indica, Indianisch Toback.  
 Nummularia, Pfennigkraut / Egelkraut.  
 Nymphaea alba, weiß Seebiumentr.  
 N. Lurea, gelb Seebiumentr.  
 Origanum vulgare, Dosten.  
 O. Creticum, Cretisch Dosten. Origan de Crete.  
 Origanum Creticæ or from Creta. Origanum Cre-  
 tisch. of van Creta.  
 Papaveris folia, Wondbletter / Magsamen.  
 Parietaria, Helkine, Lagund Nacht.  
 Paris, Einbeerkraut.  
 Pastinaca sylvestris, Vogelsnest.  
 Pentaphyllum, quinquefolium, Fünffinger-  
 kraut.  
 Perfoliata, Durchwachs.  
 Perficaria, Pulicaria, Floßkraut.  
 Persici folia, Pfersingblätter.  
 Petroselinum vulgare, apium hortense, Peterst-  
 lien.  
 Pimpinella Germanica, Teutsch Babinell/  
 Doßpeterstein.  
 P. Italica, Sanguisorba, welsch Pimpinell.  
 Plantago major, brat Wegerich.  
 P. minor, spiz Wegerich.  
 Polygonum, Centumnodia, Wegdritt / Weg-  
 gras.  
 Polium Creticum, Cretischer Poley.  
 Portulaca, Bursellkraut.  
 Potentilla, Anserina, Genseric.  
 Primula veris, Schlüsselblumenkr.  
 Prunella, Braunellen.  
 Pulegium, Poley.  
 Pulmonaria arborea, muscosa, Eichsungen mösch.  
 P. vera maculosa, Lugnenkraut.  
 Pyrola, Wintergrün.  
 Quercus folia, Eichenlaubblätter. Oak-Leaves,  
 Rosmarinus, Rosmarin.  
 Rubi Cymæ, summitates, Drumberggypffel.  
 Ruta, Weirauten.  
 Ruta muraria, adianthum album, Mauranten.  
 Sabina, Savina, Sevenbaum.  
 Salicis folia, Wendenblätter.  
 Salvia hortensis major, große Sabej.  
 S. minor, cruciata nobilis, Kreuzsälbey.  
 S. sylvestris, wilde Sabej.  
 Sambuci cymæ, seu summitates, Holderkeimen.  
 Sanicula, Sanickel.  
 Saponaria, Seiffenkraut.  
 Satureja, Thymbra sativa, Pfefferkr. Sodaney-  
 hünersfall.  
 Saxifragia alba, weiß Steimbrech.  
 Scabiosa, Apostemenkraut.  
 Scolopendria, lingua cervina, Hirschzung.  
 Scordium, Lachen Knoblauch. du Scordium.  
 Sedum majus, sempervivum, Hauswurze.  
 S. minus, Vermiculatis, Maurypfeffer.  
 Senæ folia, Senablätter.  
 Senecio, Kreuzwiskraut.  
 Serpillum, Wendel.  
 Solanum, solatrum, Nachtschatte.  
 Tamariscus, Tamarisckenblätter.  
 Tanacetum, Reinfahrn.  
 Taraxacum, Pflasterwyllein.  
 Thymus, Thym / Thymian.  
 Tormentilla, Tormentill / Nabelkr.  
 Valeriana, Phu majus, groß Baldrian.  
 V. minor, Phu minus, Baldrian.  
 Verbascum, thapsus barbatus, Wullkr. Königs-  
 kerk.  
 Verbena, Eichenkraut.  
 Veronica, Ehrenpreis. Veronique.  
 Vinca perivinea, Singrün / Ingrün.  
 Violaria, blau Violkr.  
 Virga aurea, consolida Saracenicæ, Heydnisch  
 Wundkraut.  
 Vitis folia, Weinrebenlaub.

Urtica mortua, taube Nessel. Dead-Nettles,  
Doove Needen.

U. utens, Brennessel.

N. Ex his peculiariter numerantur.

5. Herba emollientes: malva, althæa, violaria,  
mercurialis, branca ursina: quibus alii quoque be-  
tan, parietariam & atriplicem adjiciunt.

6. Herba capillares: capillus veneris, ruta muraria,  
polytrichon aureum, trichomanes, ceterach, scolo-  
pendria.

Præparata non omnes eadem exhibent, sed pro di-  
versitate substantiæ diversæ, adeoque ferè præparatis  
omnis generis infervire possunt.

## CAPVT XII.

## De Fructibus.

FRUCTUS in genere denotat omne quod planta ulti-  
mo profertur, adeoque & semina, grana, &c. In  
specie tamen id nominis sibi reservant, fructus majo-  
res, quales pyra, poma, pruna, cerasa & his similia.

Fructus usitatiores sunt.

Fructus: Acaciarum, prunorum sylvestrium, id est,  
Pruna, Schlehen.

Alchermes, Grana tinctorum, granakermes,  
Ferberförner, Scharlachbeeren.

Alkekengi, Bacca Halicacabi, Judenkirschen/  
Boborelien.

Amygdala amara, bitter Mandel.

A. dulces, süß Mandel.

Anacardia, Elephanten Lauf.

Avellana, Haselnüsse.

Aurantia acida, saure Pomeranzen.

A. Dulcia, süß Pomeranzen.

Been, grana, Bentrörner.

Cappares, Kappern.

Castia fistula, Cassien in Köhrlein.

Cerasa acida passa seu exiccata, gedörte Kirschen.

Citri poma, Citronen Apffel.

Coccula, Kockelförner.

Colocynthidis poma, Coloquintäpfel.

Cydonia poma exiccata, Quittenschnitten.

Cynosbati exacinati, Hagebotten.

Dactyli, Dattelförn.

Ebuli bacca, Attichbeerlein.

Ficus communes, Caricæ hispanicæ, Laubfeigen/  
grosse Korbfeigen.

F. Marfiliana, Caricæ marfil. Körbleinfeigen/  
kleine Marfilfeigen.

Fraga exiccata, gedörte Erdbeeren.

Galla communes, Gemeine Galläpfel.

G. Turcicæ, Türkische Galläpfel.

Granata mala, Granatäpfel.

Hederæ bacca, Epheubeeren.

Iujubæ, rothe Brustbeerlein.

Iuniperi bacca, Forberbeeren.

Limones, Limonia mala, Limonien.

Mespila siccata, gedörte Mespel.

Myrobalani, bellinici,

Chebuli.

Citri,

Emblici,

Indi, seu nigri.

Nux aquatica, Tribuli aquatici, Wassernüsse.

N. Cupressi, Cupressnüsse.

N. Indica, Indische Nüsse.

N. Moschata, Nucista, Muschatnüsse.

N. Vomica, Krändauglein.

N. Juglans, Welsche Nüsse.

Oliva, Oliven.

Papaveris, capita sine seminibus, Magsamen

Rösch.

Passulæ maximæ, Zibebæ, Zibeben.

P. Majores, grosse Rosinen.

P. Minores, Corinthiackæ, kleine Rosinen / Co-  
rinthen.

P. Massiliacæ, blau Rosinen.

Pineæ nuces, Pinien.

Pistacia, Pistici, Pistacien.

Prunella, Weinstäumllein / Brunellen.

Pruna acida, saure Pflaumen / Zwetschen.

P. Citrina, gelbe Spilling.

P. Hispanica, Spanische Pflaumen.

P. Ungarica, Ungarische Pflaumen.

Rubi idæi bacca exiccata, Himbeeren.

Sambuci bacca, Hollunderbeeren.

Sebesten, schwarze Brustbeeren.

Siliquæ ceratorum, Xyloceratorium, Johans-  
brod.

Sorba exiccata, gedörte Spyerling.

Sumach, Rhus, Ferberförner.

Tamarindi, saure Datteln.

Uvæ seu bacca paradisi, uvæ lupinæ, Emben/  
Wolffbeeren.

Præparata, Fructus aridiores, solidiores, & mi-  
nus succulenti nihil peculiare habent ab herbis. Ea  
propter & easdem suppeditant præparatorum formul-  
as. Fructuum succulentorum verò partus præcipui  
sunt: Succu inspissati seu Extracta, succi fermentati seu  
vina, Spiritus s. Quinta Essentia, Olea & Tartara.

## CAPVT XIII.

Fungi Officinales sunt de Fungis.

FUNGUS, Agarici, Erschenschwamm.

Cynosbati, Spongiola è Rosis siccis, Schlass/  
kank / Rosenschwamm.

Iuniperi, Wacholderschwamm.

Sambuci, Holderchwamm.

Huc Boletus cervi, Hirschbrunst.

Præparata Communem ut naturam habent cum  
herbis, ita & communem aptitudinem, qua præpara-  
tionem subire possint.

N. Adnascentur quoque fungi Ulmo, fago, quercus  
populo albæ, Inlandi.

## CAPVT XIV.

De Lignis & Viscis.

Sunt Officinis usuatoria.

Lignum Aloës, Xylo-Aloës, Agallochum; Pa-  
radyschholz

Aspalatus, Rhodiser Dorn.

Brasilium

Brasiliam, Brasilienhols.  
 Baxi, Burbaunhols.  
 Colubrinum, serpentinum, Biffhols.  
 Coryli, Haselhols.  
 Cupressi, Cypressenhols.  
 Ebenum, Ebenhols.  
 Guajacum sanctum, Frankosenhols.  
 Juniperi, Wacholderhols.  
 Nephriticum, Griechhols.  
 Rhodium, Rosenhols.  
 Santalum album, weis Sandelhols.  
 Citrinum, gelb Sandelhols.  
 Sassafras, Fenchelhols, Sassafras.  
 Suber, Pantoffelhols.  
 Tamariscus, Tamariskenhols.  
 Viscum Corylinum, Haselnussel.  
 Quercinum, Eichenmussel.  
 Tiliaceum, Lindenmussel.

*Preparata.* Ligna & visca præter vulgatiore me-  
 dicamentorum formulas, V. g. decoctionem, infuso-  
 nem & inde resultantes alias, quibus potissimum a-  
 daptari apta nata sunt; exhibent minus vulgariter Ex-  
 tracta, Aquas, Spiritus, Olea, Salia.

*N. His fuliginem adijungere licet cum suis prepa-  
 ratis, de quibus peculiariter, lib. 4.*

Mucos Officinales vid. lib. 4.

## CAPVT XV.

## De Radicibus.

**R**adix est pars ima vegetabilium, quasi primæ  
 concoctionis officina. Eapropter cum conco-  
 ctio sit nutrimenti fixioris volatilitatio & spiritua-  
 ctio (*condensatio*) radixque nutriatur nutrimento  
 minus elaborato, quam partes reliquæ, sequitur sub-  
 stantiam radicem esse naturæ præ reliquis fixio-  
 ris.

*Usuatiore radices Officinales sunt.*

Radix Acetosæ (excorticata) saurampffwurk.  
 Acori vulgaris, Pseudo-acori, Schwertel-  
 wurk.

A. veri, calami aromatici: Calmus.

Alii, Knoblauch.

Althææ, ibisci, Eibischwurzel.

Angelicæ, Angelickw.

Anthoræ veræ, Heilgiffel / Biffheilwurk.

Apii (vulgaris,) Eppichw.

Ari, Aaronwurzel / Teutsch Ingwer.

Asiari, Klein Aaronw.

Aristolochiæ longæ, lang welsch Osterlus-  
 rep.

Aristoloch. veræ rotundæ, welsch rund Osterlus-  
 rep.

Aristoloch. vulgaris, gemein lang Osterlus-  
 rep.

Aristoloch. fabacæ, rund gemeine Osterlus-  
 rep.

Armoaticæ, raphani sylvestris, wild Merre-  
 sig.

Asari, Haselwurk.

Asparagi, Spargew.  
 Bardanæ, grosse Klettew.  
 Bistortæ, Serpentariæ, Natterw.  
 Borraginis, Berrew.  
 Bryoniæ, Stuckw. Zannrüben.  
 Buglossæ, Ochsenzungenw.  
 Cardopatii, Carlinæ nigra, Eberw.  
 Cariophyllaræ, Benedictw.  
 Centauri majoris, Rhapontici Offic.  
 Chelidonii majoris, Schöllw.  
 Ch. minoris, Schorbocksw.  
 Chinæ, Chinew.  
 Cichorei, Wegwartw.  
 Consolidæ majoris, Symphyti, Beinwelle Wall-  
 wurk.

Cucumeris, asinini, Eselfürbisw.

Curcuma, Gecfuchtw.

Cyclaminis, Arthanitæ, Schweinbrodw.

Cynoglossæ, Hundszungenw.

Cyperiperlongi, langer wilder Galgan.

Cyperiperlongi, rund wild Galgangerw.

Dictamni albi, Fraxinellæ, weisser Diptamw.

Doronici, Gemfenw.

Ebuli, Attichw.

Ellebori albi, weis Nießw.

E. nigri veri Sciriaci, schwarz Nießwurk. præp.

E. nigri vulgaris, gemein Christw.

Endiviz, Endivienw.

Enulæ Campanæ, Helenii, Mantwurk.

Eryngii, Mannstreu.

Elulæ minoris, Klein Wolffsmilchwurk.

Filicis, Farenw.

Filipendulæ, Saxifragiæ rubæ, roth Steina-  
 brechw.

Feniculi, Fenchelw.

Gentianæ, Enzianw.

Glycyrrhizæ, Liquiritiæ, Süßhols.

Graminis, Queckengrasw.

Hermodactyli, weisse Zeitosen.

Hirundinariæ, Vincetoxici, Schwalbenw.

Hyoscyami (excorticati,) Bilsamwurk.

Imperatoris, Ostreii, Meisterwurk.

Iris Florentinæ, wolriechend Biolwurk.

I. Nostratis, Schwertelw.

Juniperi, Wacholderw.

Lapathi acuti, Oxylap, Mengelw.

Levistici, Liebstockw.

Liliorum alborum, weis Lilienzwiebel.

Malvæ, Pappelwurk.

Mandragoræ, Aßraunw.

Mechoacannæ, Mechoacæ albæ, weisse Ahabar-  
 bara.

M. nigra, Gelapæ, Chelapæ, Chiolappa, schwarz  
 Ahabarb.

Meu, Behrwurk.

Mezerei, Laureolæ, Seidelbast / Kellershals.

Morus Diaboli, Succisæ, Aßbiowurk.

Nymphetæ albæ, Nenupharis, weis Secklumew.

N. luteæ, gelbe Secklumew.

Ononidis seu Anonidis, Heuschelwurk.

Pastinacæ sylv. Pastinackw. Vogelneßwurk.

F Pentaphylli

Pentaphylli, quinquifolii, Fünffingerkraut.  
 Petasitis, Veselenswurz/Neunkrautwurz.  
 Petroselinii, Petersilienw.  
 Peucedani, Haarstrangw. foem. masc.  
 Pæonia, Veonienw.  
 Pimpinella Germanica, Bibelwurz.  
 P. Italica, saugisorbæ, Blutkrautwurz/welsch  
 Bibelw.  
 Plantaginis, Wegbreitw. Wegerichwurz.  
 Polypodii quercini, Engelsüß.  
 Pyrethri, Bertramw.  
 Rapa, Rüben.  
 Raphani domestici, s. vulgar. Rettich.  
 R. Marini, Meerrettich.  
 Rhabarbari veri, Rhabarbar.  
 R. Monachorum, Münch Rhabarbar.  
 Rhapontici veri, Rhapontic.  
 Rhodia, Rosenwurz.  
 Rubiæ tinctorum, Ferkberdese.  
 Rusci, Brasci, Mauthornw.  
 Sarsæ pariglia, Salsaparilla, Sarsaparill.  
 Sacyrii, Stendelwurz/Knabenkrautw.  
 Saxifragæ, semen saxifragiæ, steinbrechw.  
 Scabiola, Apostemw.  
 Scyllæ crudæ & præparat. Meerzwibel.  
 Scorzonera, Giftwurz.  
 Scrofulariæ, Scrophulariæ, Braunwurz.  
 Sigilli Salomonis, Polygonati, weiswurz.  
 Siferis, Secacul, Zuckermöhren/ Zuckerkwurz.  
 Taxacaci, Vassenröhleinw.  
 Tormentillæ, Tormentillw.  
 Turpethi albi, Turbith.  
 Tusilaginis, Farsatz, Brandslattich/ Hufflat-  
 tichw.  
 Valerianæ majoris, groß Baldrianwurz.  
 V. Minotis, klein Baldrianw.  
 Verbasci, Wolfkrautw.  
 Urticæ, Nesseltw.  
 Yerva, Giffwurz.

N. Ex his usu crebriori famosiore sunt.  
 5. Radices aperientes majores: apii, fœniculi, as-  
 paragi, petroselinii, rusci. 5. --- minores: graminis, ru-  
 biæ, cryngii, capparis, Ononidis.

Preparata: Quod de herbis diximus & similibus  
 nativis, idem de radicibus dicendum: promptuarium  
 nimirum radices esse, unde ad omnia generis medi-  
 camenta, tam interna quàm externa deprimi pos-  
 sunt. Hoc tamen de radicibus notare expedit: Par-  
 tes fixiores præ reliquis in radicibus contineri, aptio-  
 res itaque eas esse ad exhibenda medicamenta parte  
 fixiori celebria, veluti sunt; Extracta, Salia, Deco-  
 ctæ, &c.

CAPVT XVI.

De Seminibus.

Semen Acetosæ, Saurampfferamen.  
 Agni casti, viticis, Schaffmüllensörner.  
 Altheæ, Elbischamen.  
 Ammeos veri cretici, Ammeß.

Vulgaris, gemein Ammeß.  
 Anomi.  
 Anethi, Dillsamem.  
 Anisi, Anissamen.  
 Apii, Apichsamem.  
 Aquilegiæ, Aglensamen.  
 Asparagi, Spargensamen.  
 Atriplicis, Möstensamen.  
 Aurantiorum, Pomeransenkern.  
 Bardanæ, Großkleeensamen.  
 Basilici, ocyni, Basilisensamen.  
 Bombacis, Gossypii, Corti, Xyli, Baumwollens-  
 samem.

Excorticatum.

Bursæ pastoris, Teschelkraut.  
 Calendularum, Ringelblum.  
 Cannabis, Hanffsamem.  
 Cardui benedicti, Cardobenedict.  
 C. Mariæ, Mariendistel.  
 Carthami vel Nucis, Feldsaffran. Florisamen.  
 Carvi, Carveos, Bienenkammel/ Feldkammel.  
 Cataputiæ majoris, Ricinum, groß Erbskörner.  
 C. minoris, Eulæ vulpine, Erbspringbract.  
 Cerefolii, Körbelsamen.  
 Cicera alba, weiß Richern/ weißer Ziesererbßen.  
 C. rubra, rothe Richern.  
 Cichorii, Wegwart. Wegweiß.  
 Cinæ, Santonici, sanctum, Wurmsamen.  
 Citri, citrei mali, Citronenkern.

Excorticatum.

Coccognidi, klein Kellerhaff.  
 Colocynthis, Colloquint.  
 Coriandri, Coriander.  
 Præparatum.  
 Cucumeris, Cucumern.  
 Excorticatum.  
 Cucurbitæ, Kürbessamen.  
 Excorticat.  
 Cydoniorum, Quittenkern.  
 Cymii, Camini, Römisch Kümmel.  
 Dactylorum, Ossa dactilor, Datteln.  
 Dauci communis, Wildmöhren. Vogelneß.  
 Cretici.

Ebuli, acini ebuli, Attichsamem.  
 Endiviæ, scariolæ, Endivien.  
 Erucæ, weißer Senff/ gelber Senff.  
 Fabarum, Fabæ, Bienen.  
 Fœniculi, Fenchell.  
 Fœnigræci, Bockshorn.  
 Fraxini lingæ avis, Eschbaum.  
 Fumatæ, Erdrauchsamem.  
 Genistæ, Psimmenamen.  
 Granatorum, Granatkorn.  
 Halicacabi, Alkekengi, Judenkirschsamem.  
 Hordei electi, Gersten.

Excorticatum.

Hyoscyami albi, Dillen.  
 Hyperici, Johannskraut.  
 Hyssopi, Hyssamen.  
 Lactucæ, Lattichsamem.

Lapathi acuti, Mengelwurzel.  
Lentium, Lenten, Linsen.  
Levistici, Liebstöckel.  
Limonium, Limonienkern.

Excorticatum.

Lini, Leinsamen.  
Lorifativæ, Siebengezeits.  
Lupinorum, Lupini, Fenygknoten.  
Majoranæ, Majoran.  
Malvæ, Pappels.  
Melissæ, Melissen.  
Melonum, Melonenkern.

Excortic.

Milii, Hirse.  
M. Solis, lithospermon, Meerhirsche.  
Myrti, Myrten.  
Napi, Buniadis, Gieckrüben.  
Nasturtii (hortensis,) Gartenkress.  
Nigellæ, Melanthii, Nigellæ Romanæ, schwarze  
Sammel/schwarze Coriander.  
Præparat.

Nuclei cetaforum excortic. Rirschenkern.  
N. Mespilorum, Weispel.  
N. Morellorum seu Perficorum Armeniacor, Mo-  
rellenkern.

N. Perficorum, Pfersingkern.  
Orobi, Erva, Ervens.  
Oryzæ, Reis.  
Pæoniæ, Pæonienkern. sœminæ ac masculæ.  
Excorticatum.

Papaveris albi, weißer Mags.  
P. nigri, schwarzer Mags.  
Pastinacæ sativæ, Pastinack.  
P. sylvestris, Vogelneis.  
Perfoliata, Durchwachs.  
Petroselinii Macedonici, Massiliensis, Macce-  
nisch Peterselin.

P. vulgaris, apii veri, Petersilien.  
Pimpinellæ, Bibenells.  
P. italica, Sanguisorbæ, welsch Pimpinells.  
Pisorum, Pise, Erbsen.  
Plantaginis, Wegerichsamen.  
Porni, Lauchsamens/ Schittlauch.  
Portulacæ, Burselkrautsamen.  
Pseudo-melanthii, Kornrathel.  
Psyllii, Stöhsamen.  
Raparium, Rübensamen.  
Raphani, Kettichsamen.  
Rosmarini, Rosmarien.  
Ruscii, Rostenkürner/ Maushorn.  
Rutæ, Weinrauten.  
Sambuci, i. acini.  
Saturejæ, Sadaneis.  
Saxifragæ albæ, weiß Steinbrech.  
Sesami vulgaris, Flachsdotter.  
Seslecos Cretici, Massiliensis, Ereischer Sesel-  
samen.

S. Vulgaris Sileris montani, Sitermontansas-  
men.  
Sinapis, Senff. rother Senff.  
Spicæ nostratis, Spicanard.

Staphidis agricæ, Lauchkörner.  
Sumach. Vide fructus.  
Thlaspi, Baurensenff. Wegkress.  
Thymi, welsch Quenthsamen.  
Trifolii odorati, Edelkresssamen.  
Violarum martiatum, Blau Blos.  
Urticæ majoris, Nesselsamen.

U. Romana, Römisch Nesselsamen.  
N. Ex his sunt nonnulla in praxi samosora, adeo-  
que peculiariter calida vel frigida dicta. Sic sunt.  
Semina 4. calida majora; anisi, fœniculi, carvi, cu-  
mini.

Minora; ammeos, amömi, apii, dauci.  
Semina 4. frigida majora; Cucumeris, cucurbitæ,  
citrulli, melonum.

Minora Endiviæ, scariolæ, lactucæ, portulacæ.  
Præparata ex seminibus, pro re nata fiunt, infusio-  
nes, decoctiones, emulsiones, &c.

## CAPVT XVII.

## De Succis.

Sanguini animalium respondet succus nutri-  
vus in vegetabilibus. Eapropter ut è sanguinis  
elaboratione & incorporatione, peritomatata diversa  
resulant, stercus, seil. urina, fel, humor virriolatus seu  
melancholicus, sudor, axungia, mucilago, lapilli,  
quinimo & sanguis ipsemet quandoque erumpit: Ita  
in vegetabilibus analogicè correspondent succi di-  
versorum saporum, olea, resinæ, gummata viscosa &  
resinosa, tartari, salia, &c. Hac tamen diversitate, quod  
animalia excretoriis sunt dotata, quibus ferè perito-  
mata excernuntur, vegetabilia verò rarè nisi velis 1.  
Quòd gaudeant poris inservientibus exhalationi lub-  
tiliori. 2. Quòd cum floribus tum moschina, seu zibet-  
tina, i. e. beneolens prorumpat melligo, tum quoque  
nonnunquam graveolens quidam succus. Hinc fit ut  
crassiora intra ipsum vegetabile ferè maneant, arte-  
que opus habeant, qua sequestrantur. Accidit nihilominus  
in quibusdam, quod ex nimia redundantia ipsa-  
met sibi exitum querant eodemque dato, (v. g. inci-  
sione, &c.) promptius effluent. Sunt hujusce generis  
peritomatata. 1. Aqueæ; succi 2. Terrestria, Gummi 3.  
Sulphurea; Olea, Balsama, Resinæ, Gummiresinæ. 4.  
Salina, Saccharum, Tartarus.

N. Succis qui sponte vel trunci incisione profluunt,  
etsi plures dari possint, v. g. succus buntæ, qui verno tem-  
pore ex vulnerata betula copiosè extrahitur, & in  
Finlandia Suecica, pluribus etiam Germaniæ locis po-  
tius vice à nobilioribus etiam habetur, in succo seu  
lacryma vitis, &c. at tamen, nos non nisi officinæ hie  
damus, è quibus inter nativa recensentur.

Succi alterantes.

Succus acaciæ.  
Glycyrrhizæ.  
Hypocistid.  
Opium.

Præparationes horum Vide infra de succis, & spe-  
ciatum lib. 4.

Purgantes.  
Manna,  
Aloc.  
Elaterium.

De his vide itidem lib. 4.

## CAPVT XVIII.

## De Oleis &amp; Balsamis.

**O**lea, & balsami in Officinis pro nativis habita, sunt:

Oleum olivarum.  
 Petroleum.  
 Oleum terræ.  
 Balsamus de Tolu.  
 de Mecha, s. balsamus verus.  
 Peruvianus.  
 Liquidambar.  
 Stryx liquida.  
 Vires: Vide singularem, lib. 4.

## CAPVT XIX.

## De Resinis.

**R**esina, *primum*, lacryma seu liquor est pinguis ac oleaginosus tum sponte ex arboribus profluens, tum interdum accedente vulneratione. Estque duplicis consistentiæ, liquidiuscula aut duriuscula.

*Resine liquidiuscula sunt,*

Terebinthina Cypria seu Veneta  
 Vulgaris.

Pix liquida.

*Resine duriuscula sunt,*

Resina anime, Offic. Gum. Anime.

Catanna.

Coopal.

Elcni. Offic. Gum. Elemi.

Lacca.

Pix græca, Colophonia.

Tacamahaca.

Thus.

Vires: Resina omnis calefacit, siccatur, digerit, mollit, tenuium est paruum (magis, minus,) discent, cussi, ac rari convenit, anodyna est vulneraria & lichenotripica. Vires resinarum tum internus est, tum præcipue externus in unguentis, Emplastis, &c.

*Preparata*, 1. Vexamen chymicum resinatum in destillatione præcipue consistit, quam non incongruè rectificationem dixeris, quippe qua non secus ac in rectificatione oleorum, primum  $\Delta$  leniori, pars oleosa purior, subtilior & clarior elicitur; igne dein fortiori, pars crassior & coloratior, coloris scilicet flavi; igne tandem magis validiori, oleum coloris rubei proPELLITUR. Hæc si seorsim excipere libet, triplicis generis nascitur olea, quorum primum quod clarum, spiritus dici solet; subsequens flavum, olei nomen retinet; ultimum, rubrum balsamum appellatur. Denique quia resine crassiores sunt substantiæ, relinquunt & crassitatem remanentiam, cui Colophoniz nomen impositum, à Colophone regione, unde olim advehi suevit. Modum distillandi videbis in oleis.

2. Præter destillationem subjiciuntur nonnunquam & Extractioni, quæ tamen potius depuratio, quam Extractio dicenda erit.

3. Fit & lotio resinarum, dum in  $\nabla$ m puram demerguntur & agitantur, cuius rei gratiâ, non abs re erit, resinas ad ignem fundere & hinc in  $\nabla$ m conijcere.

## CAPVT XX.

## De Gummi Resinis.

**G**ummi resinas voco concretas arborum lacrymas in oleo quidem promptius, artamen & in aqua, licet difficulter, solubiles. Tales sunt,

Caphura.  
 Mastiche.  
 Stryx Calamita.  
 Huc Myrrha &  
 Bdellium.

Vires & preparata, quia sæpe discrepant. Vide lib. 4.

## CAPVT XXI.

## De Gummais.

**G**ummi seu gummata sunt concretæ liquores, aqueis faciles soluti, profusi tum è stirpibus ferulaceis, tum ex fruticibus, tum ex arboribus excellis. Ex his sunt, quæ ferulacea vulgè dicuntur, à ferulæ arboribus in quibus stillant. Suntque,

Gummi Ammoniacum.  
 Galbanum.  
 Euphorbium.  
 Opopanax.  
 Sagapenum.  
 Sarcocolla.

Vires. Calida sunt, emolliunt, discent, cartilagineam mucilaginem resolvunt. Usus internus vide speciem lib. 4.

*Preparata*. 1. Gummi depuratum. Nimirum quia gummi plerumque heterogeneis (arena, sabulo, &c.) conspurcata afferuntur, expedit illa depurare. Hoc fit solvendo in liquore aqueo (calido) solutum colando, exprimendo, & denique lento calore inspissando.

1. Extractum viscosum seu viscus, Vide infra in Extractis.

Vires. conveniunt cum gummatum mucilaginosis, quia non est nisi pars mucilaginosa à parte resinosa sequestrata.

3. Extractum resinosum. Vide item infra in Extractis.

Vires. Virtutes quæ integro gummi adscribuntur, laitant præcipue in resina, unde & resina in medicamentis tam internis, quam externis, successu feliciter adhibentur. Ex iisdem destillatur quoque felicius oleum, quam ex integro gummi.

4. Oleum stillaticium. Vide infra in Oleis.

Gummata mucilaginosæ sunt,

Gummi Arabicum.

Ceraforum.

Sandaracha.

Tragacanthum.

Vires. Sunt Emplastica, incrassant, acrimoniam hebesant, asperitates leniunt, &c.

## CAPUT XXII.

## De Animalibus Officinalibus integris.

**A** Pes sicca, geddrte Bienen.  
 Bufo siccat, geddrte Kröten.  
 Cantharides sicca, Spanische Mücken.

Cicade

Cicada sicca, Heuschrecken.  
Lumbrici siccati, gedörte Regenwürme.  
Millepedæ sicca; aelli, Esetchen.  
Scinci.  
Scarabæi pilares, Käfer Schröcker.  
Serpens exiccatus, Schlangen.  
Huc Mumia, Mumie.

qua sigillatim lib. 5.

Preparata: 1. Cornu præparatum ( in specie sic dictum. ) 2. Cornu ustum, Vide calcinat. c. 43. 3. C. philosophicè calcinat. Vide ibid. 4. Magisterium. 5. Galveda, Gelatina. 6. Liqueur seu spiritus. 7. Oleum. 8. Sal volatile. 9. Extractum. 10. Quinimò nec decoctionibus infusionibusve vires suas denegant.

CAPVT XXIII.

De Partibus Carnosis usitatoribus.

**C**Or Galeritæ.  
Lupi.  
Epar Lupi.  
Porci.  
Ranarum.  
Tauri.  
Lien Bovis.  
Pulmo Agni.  
Suis.  
Urli.  
Vulpis.

Vires: Partes carnosæ ut & ipsamet animalia carnosæ integra sive viva, sive discerpta & adhuc calenta ea sunt, si extrinsecus membro alicui imponantur, vim habent fermentativam, paregoricam, discutientem: Hinc usus maximè in phrenitide, cephalalgia, vigiliis. Applicari nimirum possunt capiti, cervici, plantis pedum. Imposita tumoribus pestilentialibus, uti & ictibus animalium venenatorum, præmissa tamen veniosarum applicatione, eliciunt virus. Atritus à calceamentis auratis, ab inflammationibus tuentur. In specie pars qualibet suam simile respicit, Epar epata: Lien Liens, &c. Specialiora dabuntur, lib. 5.

Preparata usitatoria ex partibus carnosis sunt, Decocta, Extracta, Destillata, &c. Vide suis locis.

CAPVT XXIV.

De Partibus Membranosis.

**I**ntestina Lupi.  
Vulpis.  
Testiculi Apri.  
Castoris seu Castorium, Bibergeil.  
Priapus cervi.  
Tauri.  
Secundina cervina.  
Umbilicus Infantis.  
Rete ex animalibus.  
De singulis Vide lib. 5.

CAPVT XXV.

De Cornibus.

**C**Ornu Alcis.  
Bovis.  
Bubali.  
Cervi.  
Hirci.  
Rhinocerotis.  
Tauri.  
Huc Unicornu.

Vires. Frigida & sicca habentur, discutunt, incidunt, ut plurimum sudorem movent, atque alexipharmaca sunt, pro diversa tamen natura animalium, de

CAPVT XXVI.

De Ossibus.

**C**Ranium, humanum ( non inhumatum. )  
Dens Apri.  
Elephantis, s. Ebut.  
Lupi.  
Os de corde cervi.  
Ossa Hominis.  
Lupi.  
Tauri.  
Talus Leporis.  
Porci.

Vires. Ossa in genere vim habent exiccandi, discutienti, astringendi, seu fluxiones sistendi, ossa, ligamenta corroborandi. Calcanei combusti, ut scribit Rhafis, summè pollent ad verus colicos cruciatus. Specialiora vide l. 5.

Prepar. Ossa ut Cornibus ferè cognata sunt substantiâ; ita & præparationibus. Hinc fiunt 1. Os præparatum ( in specie sic dictum ) 2. Galveda seu Gelatina. 3. Magisterium. 4. Liqueur seu spiritus acidulus. 5. Oleum. 6. Sal volatile. 7. Spiritus effensificatus. Vide infra suis locis.

CAPVT XXVII.

De Crustacæis seu Testacæis.

**L**Apides cancerorum seu Oculi cancerorum;  
Krebsaugen.  
Carpionis, Karpffenstein.  
Percarum, Persichstein.  
Trutacrum.  
Mandibula Lucii, Hechststicker.  
Conchæ, concharum testæ oblongæ;  
Entalium.  
Dentalium.  
Mater perlarum.  
Testæ ovorum.  
strutionis.

Vires. Crustacea omnia, quia natura sunt salina & tartarea, medicamenta suppeditant excellentissima ad solvendum tartarum seu calculum, ad stranguriam, dysuriam, Ichthuriam, difficultates & suppressionem urinae, ad colicas passiones, ad tartareos morbos pulmonum, &c. Extrinsecus usus sunt creberrimi in dentificatione, præcipue si cremata fuerint, hinc & in rimis cutis solidandis, exiccandis, &c.

N. Omnia genera lapidum, qui in capitibus piscium reperiuntur, vitæ & cum vino exhibitæ, colicum dolorem compefcunt & calculum, qui in renibus defixus jacet, atterunt & comminuant. Wecker ex Galeno & Avicenna, &c.

Preparata nihil ferè peculiare habent à præparationibus lapidum mineralium, de quibus lib. 3. Hinc fieri possunt 1. Calcinata. Vide c. 43. 2. præparata ( strictione dicta ) 3. Sal. ( improprie ita dictum. ) 4. Magisterium. 5. Liqueur seu oleum per del.



## CAPVT. XXVIII.

## De Lapillis.

**L**apilli quamvis in animalibus plurimis, plurimisque animalium cavitatibus reperiuntur; attamen sunt rari, ac præter lapidem Bezoar (de quo lib. 5.) ferè nulli, qui in Officiis, præstant. E re foret nihilominus, ob insignem vim, quam in calculo resolvendo obtinent, in promptu nonnullos habere.

Quales sunt

Lapilli in ventriculo & Vesica fellis tauri.  
Calculus humanus, Ludus dictus [metaphoricè.]  
Lapilli hirundinum, &c.

Preparata eadem exhibere possunt, quæ alii lapides.

## CAPVT. XXIX.

## De Lacte &amp; sero Lactis.

**L**ac est sanguis vi. mammarum pro foetus nutrimento elaboratior redditus. Ex variis lactis generibus præ reliquis inserviunt medicina.

Lac Asininum, (quod tamen nostratibus minus usitatum.)

Caprinum.  
Humanum.  
Ovillum.  
Vaccinum.

Optimum est ex animali sano non nimis pingui, ætatis mediæ, recens multum, colore candidum, quod ungui instillatum cogitur.

Vires. Refrigerat, humectat, molliet, paregoricum est, acrimoniam mitigat. Hinc usus insignis in dysenteria (clysterniæ) in phrisi, &c. Extrinsecus in oculorum distillationibus, capitis dolore, (excellit cremor.)

N. Lac cæsi optime nutrit, tamen non omnibus æque commodum est: Nocet enim in visceris intemperie & febris, quia facile corrumpitur, malumque adaugere aptum est. Capiti iidem & nervoso generi minus convenit.

Preparata ex lacte, Butyrum, scilicet Lac coagulatum, Serum & Caseus, inter nativa merito recensentur.

Vires. Butyrum convenit, ut, consistentiâ, ita & viribus generalibus, cum axungis.

Lac coagulatum vim habet refrigerantem ac anodynâ.

Caseus in medicina varissimè est usus. Recensent imponunt nonnulli Epato ad astum febrilem comprimentum; verustum, sunt qui commendant ad resolvendos topoi podagricos.

Serum lactis, seu Aqua lactis fit duplici modo, per se & per admisionem rei separationem juvantis. Per se fecerunt caseosa substantia à serosa, si lac (non nimis recens) calori exponatur. Admiserunt, quæ separationem juvant, coagulatum v.g. vituli, agni, &c. liquor acidulus, herba acidula, v.g. acetum. Spir. Vitr. acetosa.

N. Sunt qui serum cum petroselino factum poscam Italianam appellant.

Vires. Cassac. & siccat, abstergit, alvum subducit, urinam ciet. Hinc usus crebri in Infusionibus purgantibus, abstergentibus, &c. Extrinsecus extergit febriem, datur per se ab ʒij. ad ℥j.

N. Integrum tractatum, de facili medicina per scri

## CAPVT. XXX.

## De Felle.

**F**el est portio chymi excrementitia, flava, amarissima, acerrima, in epate ab utiliore parte separata, inque vesiculam propriam collecta, unde per alvum subducitur, & transendo alvum sollicitat.

Vsitatiora sunt

Fel Bovis seu Tauri.

Capræ.  
Ovis.  
Suis.  
Urvi.

Fel omne desumendum est ex animalibus mediæ ætatis, quæ neque famem, neque sitim passa sunt, neque exercitio nimium defatigata, neque irâ percita: intellege nisi exaltatum fel desideratis.

Vires. Fel omne calefacit, siccit, incidit, terget, discutit, expultricem stimulat, lumbricos amaritudine fugat. Hinc medicur (extrinsecus,) heberudini ac albedini oculorum, purulentie aurium, &c.

N. Differunt autem inter se non modo secundum magis & minus, sed & viribus peculiaribus, tum à natura alimenti, quo animal pascitur; tum à natura ipsiusmet animalis dependentibus. Inter quadrupedum fella efficacissimum est taurinum: Inter avium præstantissimum habetur fel perdicis & gallina. In genere tamen avium fella fortiorum virium censentur, quam terrestrium.

Preparata. Fieri quidem possunt Extracta cum V. ex fellibus siccatis. Verùm præter Tincturam illam Cosimeticam ex felle taurino confectam nullum in praxi vidisse memini.

## CAPUT. XXXI.

## De Medullis.

**M**édullæ, Medulla est pinguedo ossium cavitatibus, velut nutrimentum, insita.

Suntque Officinales.

Medulla bubula seu bovilla.

Canina.  
Cervina.  
Equina.  
Hircina.  
Hædina.  
Ovilla.  
Vitulina.

Vires. Calefacit, emollit, rarefacit, ulcera explet. Hinc proficiunt medullarum usus in tumoribus induratis & febrilibus, &c.

N. Optima habetur cervina, dein vitulina: Medulla Hircina & bubula tum acrior est, tum siccior, ideoque ad molliendum minus idonea.

Est & medulla spinæ dorsalis cerebrique, id est, substantia molliuscula in cavitatibus eorum collocata.

Verùm excepto cerebro lepotino, reliquæ usus sunt rarissimi.

Preparata exinde fieri possunt præcipua, Aqua still. & Oleum.

## CAPVT

## CAPVT XXXII.

[De Pinguedibus seu Axungijs vel Adipibus.]

Axungia.  
Adeps.  
Pinguedo.

**A**gnina.  
Anatina.  
Anserina.  
Aprugna.  
Ardea.  
Aſchii ſ. Thymalli  
piſcis.  
Canina.  
Caponis.  
Caſtoris.  
Carti ſylveſtr.  
Ciconiæ.  
Cuniculi.  
Erinacei.  
Gallinæ.  
Humana.  
Leporis.  
Lucii piſcis.  
Lupi.  
Muris montani, ſ. gliris alpeſtris.

Ovis ex lana. Ocyppus.  
Porcina ſeu ſuilla.  
Serpentum.  
Taxi ſeu Melis.  
Vili, feminæ & maſculi.  
Vulpis.  
Vulturis.

Huc Butyrum &amp; præcipuè majale.

Vires, *Calfaciunt, humectant, emolliunt, abster-  
gant, digerunt, pus movent, anodyna ſunt plus minus.  
Nimirum quia pinguedo viros quadantenus ſecun-  
dum naturam animalis ſui ſortitur, prout hujus natura  
fuerit, ita & illius. Imbecillior eſt ſuilla (quia ſus fri-  
gidior & humidior,) hac paulo fortior vitulina; hinc  
gallinaceæ; efficaciſſima omnium eſt anſerina.*

N. Quoties adipis abſoluſe fit mentio, recipe ſuillam  
recentem, ſine ſale candidam.

Preparat. Oleum ſtillaticium.

N. Quomodo axungia laetetur & aſſervetur. Vide  
lib. 1. cap. 29.

## CAPVT XXXIII.

De Sanguine.

**H**ebr. Dam. Arab. Dem. Eſt proximum anima-  
lium nutrimentum ex chylo in Venis & Epate  
elaboratum, adeoque de naturâ animalis magis par-  
ticipans quàm ipſe chyloſus. In Officinis quidem nulli  
proſtant, adhiberi tamen nonnunquam ſolent maxi-  
mè recentes.

Sanguis Anatis.  
Anſeris.  
Aſini.  
Canis.  
Columbæ.  
Equi.  
Hirci.

Hiadi.  
Hominiſ.  
Muliebris menſtruus.  
Leporis.  
Perdicis.  
Tauri.  
Turturis.

Vires: *Calefacit, adstringit, ſanguinis fluxus cohibet,  
magis minus pro natura diverſa animalium, nutri-  
mentique; qua ratione & viribus peculiaribus inter ſe  
differunt. Avium ſanguis, quia niroſa plerumque  
ſciet ſciantate, incidit, abſtergit, calculum auerit,*

oculorum ſuffuſioni conſert; ut columba, milva, vult-  
uris.

Preparata. Anatomia ſanguinis exhibet 1. in ſeu  
ſpiritum. 2. Oleum. 3. Sal volatile. 4. Sal fixum. His ad-  
junge baſamum antipodagricum, & magiſterium, cu-  
jus formulas vide lib. 5. de homine.

## CAPVT XXXIV.

De Sevis.

**S**Evum. Cervinum.  
Dama.  
Equinum.  
Hircinum.  
Hædinum.  
Ovillum.  
Taurinum.  
Vitulinum.

Huc Cera.

Vires. *Sunt calida & humida moderate vel cinok-  
liunt, diſcuriunt, aliquantulumque adſtringunt.*

Preparata rata per ſe exhibent, ut plurimum em-  
platriſ aliſque inungendorum formulis inſerviunt  
Si quis tamen ea deſtillationi ſubmittere velit, pote-  
rit id probè ad modum, quo Gummi reſinæ deſtil-  
lantur.

## CAPVT XXXV.

De Stercore &amp; Vrina.

**S**Tercus nihil eſt aliud, quàm nutrimenti aſſumpti  
pars inutilior, craſſior, fœculentior, à parte utilio-  
ri in ventriculo & inteſtiniſ virtute chyliſica aliquan-  
tulum immutata & hinc per anum excreta.

N. Conſtat 1. ſpiritu volatili ſerente flagrabili  
(Sulph. feſidum vocant.) 2. Sale fixiori (quo agræ  
ſæcundantur.) tum quoque 3. terreis ac 4. aqueis por-  
tionibus, quæ prioribus illis ſubjectum præbent.

Stercora in Medicinâ uſuſiora ſunt

Stercus Anſerinum.

Aſinum.

Aprugnum.

Bovillum ſ. vaccinum.

Caninum ſeu Album græcuri

Offinarum.

Caprillum.

Ciconiæ.

Columbinum.

Equinum.

Gallinaceum.

Humanum.

Lupinum.

Muris, Muſcerdæ.

Ovillum.

Paſſerculi.

Pavonum.

Suillum.

Vires: *Virtutes ſtercorum eruenda ſunt, tum ex na-  
tura rei alimentaria, tum ex natura animalis, cujus  
vi chyliſica aliquantulum eas immutari diximus.  
Avium excrementa (quia harum natura ut plurimum  
calidiſſima eſt) tota ſunt niroſa, unde & mirificam  
vim habent diſcutiendi, incendi, attenuandi, diſſol-  
vendi, aperiendi, abſtergendi (ſcil. maculas cutis) di-  
verſimode ſamen, prout ſcil. diverſa aves ſunt diverſiſ  
que vivunt alimentis. Lumentorum ſtercora vim obſta-*

ment anodynâ, refrigerantem, discentientem, exhibenturque intus & extra.

Præparata præcipua quæ inde exhiberi possunt, sunt:

1. Aquæ stillaticiz, 2. Olea stillat. 3. Salia.

N. Præterquam ex stercore vaccino (omnium florum dictam) non memini alias esse usitatas.

Vrina est veluti colamen chymi & sanguinis, constans ex Sale viscosaque terra humiditati phlegmaticæ immixta.

Raræ etsi sint, quæ in usum medicum veniunt, tamen vitibus non carent insignibus, præcipuè:

Vrina humana.  
Hinc Caprina.  
Leposina.  
Ovillâ.

Vites. Calfaciunt, sicant, abstergunt, putredini resistunt, Urinam pellunt, &c.

Præparata. Spiritus Salque volatile, Sal fixum: Vide lib. 5. de homine.

[N. De stercorebus & urinis proluxè Rutandus in Pharmacopœa nova scripsit.]

### CAPVT XXXVI.

De Unguibus & Ungulis Officinalibus & de Coagulis.

Ungula usitatiores sunt.

**U**ngula Alcis.

Afini.  
Bovis.  
Canis.  
Equi.  
Lyncis.

His addere licet Vaguem odoratum seu blattam byzantium.

Vites. Vide seorsim lib. 5.

Præparata, Præparata in specie sic dicta. Magisterium, quibus addi quoque potest oleum stillaticium.

Coagulum nihil aliud est quam lactis in Ventriculo quadrupedum, quæ adhuc sugunt, concretio & condensatio. Sic sunt

Coagulum Agni.  
Equi, Hippacæ.  
Hædi.  
Leporis.  
Vituli.

Excipiendum coagulum antequam ipsa animalia aliud quippiam præter lac maternum degustaverint.

Vites. Coagulum omne, teste Galeno, aeris & diærenis est facultatis, adeoque exiccatoriæ.

### CAPVT XXXVII.

De Acetis.

**H**ORMAN In Horum præparatione nihil peculiare, quod limit dignum sit, occurrit, eod quod simpliciter saltem modo sint præparata. Nec refert, utrum saltem Acetum simplex, an verò destillatum sumeris. Puriora & durabiliora equidem destillata sunt, sed non efficaciora, ut quæ suo tartaro seu sale acido essentiali fixo & crystallino per destillationem orbara sint. Ideoque ex Acetis simplicibus aquæ, acque ex destillatis Aceta infusa confici possunt. Modò sunt ex vino facta & ab aeris injuriis corruptionem facile inferentis defendantur, id quod & fieri potest, si folia & radices ingredientis, quæ faciliè mucorem contrahunt, probè prius exsiccentur, nec in nimia copiâ præparantur.

¶ Aceta, quæ in Officinis prostant, vel mera sunt,

vel qualitativis medicinalibus aliunde imprægnata.

De meris horumque præparationibus agetur peculiariter l. 4. cl. 2.

Aceta qualitativis aliundè imprægnata ( præter pauca alia, de quibus d. l. ) fiunt ex aceto vini optimo, ac vegetabilibus, suntque vel infolata sive infusa sale tem, vel quoque, quæ paucissima tamen sunt, destillata.

Modus fiendi: ℞. Materiam infolandam puram atque exiccitam, præparata ad infusionem, ( ut sit in decoctionibus incidendo scil. quæ incidenda sunt, consundendo, quæ contundenda, &c. ) Hinc imple lagenam vel virtum ac affunde acetum vini acerr. donec ad lagenæ cervicem pertingat: Orificio bene clauso colloca in locum tepidum, vel temperatum, & acetum vitibus rerum infusarum imprægnabitur.

N. Vegetabilia aliquantulum arefacta recipere oportet, ne squalore suo acetum corrumpant.

Modus destillandi non discrepat a destillatione aceti simplicis, de qua l. 4. class. 2.

—Aceta Officinalia simplicia fiunt per solam infolationem: suntque usitatiores.

Acetum Anthosatum ex inf. florum anthos.

Calendulatum ex floribus.

Caryophyllatum ex flor.

Cort. citr.

Fragor. è fructib.

Lavendul. è flor.

Lil. convall.

Menthæ: ex foliis.

Papav. rhæad. è fl.

Rosar. ex flor.

Rub. Idæi è fructibus.

Rutac. è fol.

Sambuci ex florib.

Scordii: è fol.

Scilliticum, è rad.

Violar. purpur. è flor.

Aceta composita sunt

Acetum Alexicacum s. Destillatum alexic. F.F. & infra No. 1.

Bezoardicum. 2.

Prophylacticum F. F. 3.

Rutaceum F. F. 4.

Theriacle August.

1. Acetum agrestinum solisium Cl. D. D. S. Clossii Archiatr. apud Meisenses celeberrimi.

℞. Succu agrestæ sive omphacii depurati ʒ ij.

fol. Sen. Oriental. ʒ ij.

sem. anif. contul. ʒ j.

rad. mechoac. in tenues lamellas dissectæ, ( non autem pulveris, aliàs infusum evadetet viscidum ) ʒ ʒ.

garyoph. integr. n. ij.

Macerentur in Lagenâ loco frigido & de isto aceto agrestino permisce cochli. ij. aut iij. in jusculis condimentis loco, in quibus prius dissoluta sit ʒ ʒ. cremor. Tart. Adultis detur dosis superior integra.

Hujus remedii assiduo usu hemiriticum & morbos Chronicos, quamvis longâ patientiâ edonari, probatum est.

2. Acetum Alexicacum seu Destillatum alexic. F. F. s. e. Francofurtense.

℞. Rad. Tormentill.

Zedoar.

Bistort. ana ʒ ʒ.

Angelica.

Vires. Gravidis, puerperis, & ab utero syncopizantibus prodest, odorando, tempora fricando, & pulsus utrique ex linteis eo madentibus, alligando. In febribus malignis commodè additur camph. 3j.

Acetum febrifugum five Aqua Prophylactica D. D.  
FRANCISCI DE LE BOB SYLVII.

℞. Rad. Angel. Zedoar. ana. ʒj. Petasidii ʒij. folior. Ruta horizent. ʒiij. Melissa Scabiosa, Flor. Calendula ana ʒij. Nucum Juglandium immaturarum confusar. lbij. Pomor. Citrior. recent. confusar. lbj.

Consundantur omnia simul, deinde affunde, Aceti vini optimi ad tres quartas partes ex arena in cucurbita vitrea per se distillanti lb xij.

Digerantur per noctem mane destillentur, igne cinerum lento pene ad siccitatem, idque sine unctione.

Acetum hoc magis um est virium in Peste, atque febris, & gravissimum. Admiseri potest poui ordinario Cervisia, Apocemati Insculo &c. ad acuitatem cuius agra gratay, & ad Scrim tollendam, sudoremque blandum promovendum, Sepius quantitate parva usurpant.

¶ 5. Acetum Prophylacticum F. F.

Cl. Dn. D. Arnoldi VVeickard.

℞. Rad. Angelic.  
Zedoar.

Levistic.

Pimpinell. germanæ.

Rut. ana. Mj.

Turbich. el. ʒij.

Cort. citr. recent. ʒiij.

Baccar. Iuniper. bene matur. ʒiij.

Laur. ʒj.

Incisa & contusa, ut moris, macerentur cum aceto acerr. Mens. ij. postea destilletur per Alemb. vitreum. Servetur pro usu.

Vires. Insignes vires bezoardicas aceta hec recensita obtinent, quibus non modo contagiosos morbos praeavere, sed & sudorem, urinamve expellere possent.

Acetum pro rabidi Canis morfu. D. D. HANNEMANNE  
IN ACT. HAFENIENS. BARTHOLIN.

℞. Ruta. Akratani, Beonice angustif. folij. Salvia ang. fol. ana. M. j. Incise affunde Aceti vini optimi lbj. Siquè tempus permittit, per aliquot horas maneat in infuso, exprime, expresso adde Theriace Androm. ʒij. Adultus magnum de eo faciat haustum, Infantibus & Puerulis datur coaleatim: Sin verò periculum immatur, additur Herb. Cardui Fullonum Mj. vel huius sem. confus. ʒj. Pulvis comminatus per novem dies aperitum tenendum, ac prædicta herba expressè post siccationem cum bacillo è vite applicante omni mane, tandem d. nec aeger in porto naviget: si metu periculi adhuc sit, repetatur potio. Tota Respublica Medica simile Esopriston vix habet, quod æque prodest.

¶ 4. Acetum rutaceum, F. F.

℞. Fol. Rut.

Scord.

Card. benedict.

Tanacet. ana. Mj.

Bacc. Iuniper.

Rad. Angelic. ana. ʒij.

Zedoar.

Cort. citr. ana. ʒb.

Incidantur minutim, ac infundantur in Aceti optimi lb vj.

Vitibus convenit cum prioribus.

## CAPVT XXXVIII.

De Aquis destillatis.

Nos in præsentiarum hæc Aquas Compositas, quas DOMINVS NOSTER APTOR ab aliis communicatas habet

Angelic.  
Imperator.  
Hirundinar. ā. ʒiij.

Pimpinell.

Dictamn. alb.

Aristoloch. rot. veræ. ā. ʒij.

Herb. Card. bened.

Galeg.

Scord. ā. Mis.

Sed. Maj.

Endiv. ā. Mij.

Fl. Calendul. Mis.

Rofar. rub.

Nymph.

Borrag.

Tunic.

Sambuc. ā. Mij.

Poma citria recentia minimeque putrida N. viij.

Incisis incidendis, ac contusis contundendis affunde Aceti acerr. lb. X. stent in infusione & (3) postea destillentur per Alemb. vitreum.

3. Acetum Bezoardicum F. F. CL. Dn.

D. de Spina.

℞. Rad. Enul. camp. ʒij.

Angelic.

Ostrut.

Valerian.

Vincetoxic.

Chelidon.

Pimpinella ā. ʒvj.

Gentian.

Dictamn. alb.

Aristoloch. rot.

Tormentill.

Scabios.

Succif.

Petasit.

Zedoar. ana ʒb.

Bacc. Iun. M iij.

Myrrh. elect. ʒb.

Fol. Rut.

Chelidon. maj.

Scord.

Chamædr.

Card. ben. ana Mij.

Incidantur & contundantur ut est moris, dein affunde

Aceti vini acerr. lb. viij.

Spir. Vini lb iij.

Theriac. Androm. ʒij.

Spir. Tartari ʒb.

Camphor. ʒij.

Digerantur per dies aliquot (14) dein exptiantur, filtrenturque per chartam.

Acetum Bezoardicum, D. D. DIEMERBROECKII.

℞. Rad. Angel. Carline, Petasid. Helenii, Dictamni, ana ʒss. Zedoaria ʒij. herbar. card. bened. Scord. ana. ʒvj. Centaurii min. Ruta ana. ʒb. stor. Stachades ʒij. sem. card. bened. Citri ana. ʒj. Bacc. Iuniperi ʒij. F. pulvis grossius, cui affunde, aceti fortissimi lb. v. vel vj. Stent simul in loco radiis solaribus exposito per quatuordecim vel plures dies, postea colentur cum forti expressione. Eidem aceto, si velit, eundem pulverem adhuc semel de novo infundere poterit, unogue erit multo efficacius.

Acetum hoc optimum est pestis præservativum ejus autem duo vel tria coaleantia manè bibere oportet, super masticando frustulum panis. Advertendum tamen ne ea nec alio quopiam usantur, asph. macis, iussiculof, alivè qui aliquid pectoris pulmonumve, habent vitium.

4. Acetum confortans S. Closs. Pulsessig.

℞. fol. rut. Mij.

fumar. Mj.

Baccar. Iuniper. ʒij.

Caryophill.

Macis.

Nucis mosch.

Telticul. castor. ana ʒb.

Contusis affunde acerr. ros. lbij

Insolaper aliquot dies vel macera retto fornacem.

huc inferendas accepit, animadversione & notis dignas, quantum possumus, ordine examinabimus, & quomodo singula ingredientia tractanda, quæque ex ipsis destillationi apta, vel fecus ostentari, aliis interea annotationibus necessariis non posthabitis. Si & Nos quandoque devenimus, & per errorem quandam oculos mentis & corporis subterfugiant limâ digna, ut non omnia iudicii balance ponderare queamus, æquus quæso ignoscat Lector.

¶ **Aquæ in Officiis, diversimodè paratæ proficiunt, simul ac diversæ naturæ, aquæ scilicet i. e. ad naturam eam quam accedentes, vel spirituosæ, i. e. spirituum naturam referentes.**

Modus parandi vel destillatio est, vel infusio, delectio, vel commixtio.

**N. Modos destillandi vid. lib. 1.**

Destillatio aquarum pro diversitate materiarum diversimodè peragitur, idque non modò ratione caloris diversi, verùm etiam ratione instrumentorum varianum.

In regno **MACROCOSMICO** aquæ ferè singulæ peculiare destillandi modos obtinent, ideoque specialiter describendæ erunt lib. 3.

In **R. VEGETABILI** destillantur aquæ ex herbis, floribus, fructibus, radicibus, lignis, & aromatis.

1. Ex herbis & floribus viridibus.

1. **N.** Herb. vel Flores q. v. incide minutim conquallave ac affunde  $\nabla$  m (ne empyema contrahat) destillaque per MB.

**N. 1.** Ex herbis floribusque virentibus tenerioribus (quorum vis facillè evanescit) ut & frigidioribus, destillantur aquæ per MB. Ex aromaticis autem, ut & calidioribus, quorum vis non ita volatilis, profundiusque inhaeret, commodius per vesicam eliciuntur.

**N. 2.** Herba odor quoque facilius expirat, eò repidiore MB. utendum [vel VB.]

**HOFMAN.** Rectius tunc Balneum vaporosum substituitur, quo destillandorum fragrantium odor citrà ullam empyematismis notam per minima abstrahitur, illorumque vis balsamica per omnia conservatur, hoc modo fl. lil. convall. Violar. Mart. tunic. ancho. stochad. lil. albor. &c. destillari possunt.

¶ **N. 3.** Si nobiliores expeis aquas, affunde destillatam super materiam novam ac destilla denuo.

**N. 4.** Non abs re fuerit pramittere macerationem diei unius ac alterius, vel & fermentationem, addito, si libet, tantillo Salis communis vel fecum cerevisiæ, præcipue si olea expectantur.

**N. 5.** Si colorem naturam spiritibus & aquis destillatis conciliare volueris, impone eos in alemb. ut transeat & extillans: Verum enim vero, minus durabilis & illa futura est.

2. **N.** Succum ex herbis expressis ac destill.

**II.** Ex herbis siccis. **N.** Herbam quamcumque vis, incide & affusâ aquâ calidâ macera aliquamdiu; hinc destilla.

**N.** Ex herbis calidis & odoratis melioris notæ & olea destillantur, si sicca destillationi subiciantur.

**III.** Ex fructibus. **N.** Fructus maturos, E. g. poma, scinde minutim, vel conqualsa ac destilla per MB.

**HOFMAN.** Horum fructuum succi vel per se ex vesicâ stanno obductâ, vel fermentati per aliquot dies priùs destillari & demum per MB rectificari possunt, quo modo Spiritus baccae, sambuci, Cerafor. fragor. rubi id. &c. conficiuntur.

¶ **N.** Ex mollioribus exprimi potest succus ac destillari.

**IV.** Ex Seminibus. **N.** semina grossè contusa, maceta cum & hinc destilla per Vesic.

**V.** Ex Radicibus. **N.** Radic. conqualsa, maceta cum & ac destilla per Vesic.

**N.** Rara sunt aquæ ex foliis radicibus destillatæ.

**VI.** Ex lignis. Ex lignis quæ eliciuntur, spirituosæ imprimis sunt, ideoque ad spiritus referendæ. Videri quoque possunt earum destillationes in oleis destillatis.

**VII.** Ex Aromatibus. **N.** Aromata grossè contusa, maceta cum menstruo idoneo per aliquot dies (4. 5. 6.) dein destillantur per vesicam. Sic stillat & oleum. Hæc separa & si opus, rectifica. *Vide de oleis stillat. quia uno & eodem actu & olea ex aromatibus proliciuntur.*

**N. 1.** Menstruum in singulis dabitur.

**N. 2.** Aqua hæc spirituosæ sunt.

In regno **ANIMALI** eliciuntur aquæ 1. ex animalibus integris molliusculis, mucilaginosisque, 2. ex partibus molliusculis. **V. g.** Cerebro (pinalive medulla. 3. E sanguine. 4. E novellis cornibus. 5. E stercore.

1. Ex Animalibus integris mucilaginosus: **N.** Animalia (lota si placuerit) scinde minutissimè, conqualsave; hinc destilla ex MB vel VB affusa, si placuerit, & convenienti: Sic paratur & lumbri corum, cochlearum, ut & spermatis ranarum.

**HOFMAN.** Animalia scinde minutissimè) Admodum perperam. Non enim opus est, & si integra ac viva destillare possit, præstabit, ut picas, hirundines, lumbricos, viperas, &c. sine aliarum rerum additione, sic enim vivificis illorum unâ elicitur spiritus. Non credis quanta diversitas sit inter spiritum sanguinis humani statim ex recenti & adhuc spiritu vivo turgente sanguine destillatum, & illum, qui ex eroto humano putredinit labem aliqualem sentiente fuit prolecutus.

¶ **2.** Ex Medulla Cerebri, paratur eodem modo addita & cephalica, v. g. tilia, pæonia, &c.

3. Sanguinis destillatio est itidem è MB perfici queat: præfertur tamen quæ fit igne nudo ex cucurbit. fictili. *Vide de oleis c. 70. & spiritib. c. 81.*

**HOFMAN.** Sanguinis destillatio est itidem ex MB perfici queat.) Ex MB in æternum non perficitur ejus destillationem, quæ consistit in separatione spiritus, salis volatilis & olei &c. sed præfertur destillatio ex retortâ igne nudo, ut infra patebit. Per MB saltem destillatur spiritus, si quis inest ex calido adhuc sanguine, vivificis, & ex jam cadaveroso cruro phlegma, relictis partibus balsamicis in residuo.

¶ **[N. v. lactis.]**

4. E Cornibus quomodo liquor stillat, vide de oleis. E novellis cornibus, e. g. cervorum fit & per Retortam vel Cucurbitam humilem è MB aut VB affuso paucò Vino vel & sine additione, Vide lib. 5. de Cervo.

5. E Stercore, fit itidem per MB vel cineres, proditque primum & hinc oleum.

**HOFMAN.** E stercore) ex humano fit carbon Paracelsi seu Zibera occidentalis mediante digestionem. Unde etiam ex felle destillatur aqua comærica odorem moschi referens.

¶ Sunt itaque **Aqua Officinarum Simples ac Phlegmaticæ.**

Aqua Abrotani.	Alkekengi ex baccis.
Abinthii.	Altheæ.
Acaciæ flor.	Alfines.
Acetosæ.	Anethi.
Acetofellæ.	Angelicæ.
Adianti.	Auguriæ.
Agrimoniæ.	Anisi.
Albuminis ovo-	Apii.
rum.	Aquilegiæ.
Alchimillæ.	Artemisiæ.

Asparagorum.  
 Aurantiorum ex floribus dicitur Aq. Naphæ, Namp hæ, &c.  
 Aurant. ex corticib.  
 Auriculæ muris.  
 Bardanæ simpl.  
 Basilici.  
 Betonica.  
 Betulæ succi.  
 Bistortæ.  
 Botraginis ex flor. ex toto.  
 Buglossæ ex flor. ex toto.  
 Burse pastoris.  
 Calamentæ.  
 Calami Officinarū.  
 Calcatrippæ.  
 Calendulæ.  
 Capillorum Venenris.  
 Caprifolii flor.  
 Cardiacæ.  
 Cardui benedicti. Mariæ.  
 Carvi.  
 Caryophyllatæ.  
 Centaurii minoris.  
 Centaunodiæ.  
 Ceraforum nigr.  
 Cerefolii.  
 Chamæmeli.  
 Chamæpityos.  
 Cheyri fl.  
 Chelidonii major.  
 Ch. minoris.  
 Cichor. è tot. vel floribus, etiam albis.  
 Cinamom. communis.  
 Citri excortica.  
 Cochleatæ.  
 Consolidæ med.  
 Coriandri.  
 Crassulæ.  
 Cucurbitæ.  
 Cuscutæ.  
 Cyani fl.  
 Cydoniorum.  
 Cymini.  
 Ebuli è flor.  
 Endiviæ.  
 Equiseti.  
 Eupatorii Avicen.  
 Euphrasiæ.  
 Fabarum fl.  
 Fenicali.  
 Florum omnium, lætaminis.  
 Fragariæ. Tunicæ.  
 Fragorum.  
 Fumatæ.  
 Galegæ.  
 Genitæ.  
 Graminis ex rad.

Geranii.  
 Gratiolæ.  
 Hedera terr.  
 Hepaticæ nob.  
 H. Stellatæ.  
 Herniariæ.  
 Hyofcyani.  
 Hyperici.  
 Hyssop.  
 Imperatoriæ.  
 Lactucæ.  
 Lapati acuti.  
 Lavendulæ.  
 Lenticulæ palustris.  
 Levistici.  
 Ligustri fl.  
 Lilior. alborum.  
 Conyall.  
 Linariæ.  
 Lumbicorum.  
 Lupulorum.  
 Majoranæ.  
 Malvæ.  
 Matricariæ.  
 Meliloti.  
 Melissa.  
 Mellis.  
 Mentæ crispæ.  
 Mentastri.  
 Mercurialis.  
 Millefolii.  
 Morsus Diabol.  
 Nasturtii aquatici.  
 Nicotianæ.  
 Nuc. Mosehat.  
 Nucum Jugland. immatur.  
 Nummulariæ.  
 Nymphææ alb.  
 Origani.  
 Ononidis.  
 Pæoniæ.  
 Papaveris erratici.  
 Parietariæ.  
 Pentaphylli.  
 Persicariæ maculosæ.  
 Persicorum florum.  
 Petastidis ex toto.  
 Petrocelini.  
 Pimpinellæ.  
 Plantaginis.  
 Pluvialis.  
 Pomorum Sylvestrium.  
 Portulacæ.  
 Prællii.  
 Primulæ veris.  
 Prunellæ.  
 Pulmonariæ maculosæ.  
 Pulegii.  
 Pyrolæ.  
 Querc. fol.  
 Raphani Rust.  
 Vulgatis.  
 Rosellæ.  
 Rotis majalis.  
 Rotis matini.

Rosarum pallid.  
 rubear.  
 Rosifinar.  
 Rubi idæi ex bacc.  
 Rutæ.  
 Sabinæ.  
 Salviæ.  
 Sambuc. flor.  
 Saniculæ.  
 Satureiæ.  
 Satyrii.  
 Saxifragiæ alb.  
 Scabiolæ.  
 Scolopendrii.  
 Scordii.  
 Scorzoneræ.  
 Scrophulariæ.  
 Sempervi.  
 Senecionis.  
 Serpilli.  
 Sigilli Salam.  
 Siliginis fl.

Solatri.  
 Spermatis ranarum.  
 Tanaceti.  
 Taraxaci.  
 Thymi.  
 Tilix flor.  
 Tormentillæ.  
 Trifolii.  
 Trinitatis.  
 Tunicæ flor.  
 Tusilaginis.  
 Valerianæ.  
 Verbasci.  
 Verbenæ.  
 Veronica.  
 Violarum ex fl. ex toto.  
 Virgæ aureæ.  
 Ulmarie.  
 Vitiū lacrymæ.  
 Urticæ.  
 Zedoariæ.

*Aqua fortiores cum Vino, atque Aqua composita;*

Aqua Anhaltina infra No. n

Anisi cum Vino adusto.  
 cum Malvatico.

Antidotalis, ( Alexipharmaca  
 Matthioli Aug. )

Aperitiva. 2.

Apoplectica Crollii. 3.

Apoplect. Sennerti. 4.

Arthritica, Aug.

Asthmatica 5.

Bardanæ composita. A.

Bezoardica. 6.

Caponis composita. A.

Carbunculi. 7.

Ad desiccandos cathartos. 8.

Carminata. 9.

Cephalica aromatica. 10.

Cephalica F. F. 11.

Cinamom. c. Malvat.

c ▽ rosarum.

Communitatis ophthalmica. 12.

Cordialis Herc. Sax. cal. 13. frigida. 14.

Cordialis restaurans. 15.

Cosmetica. 16.

Cosmetica pretiosa. 17.

Cosmetica S. Cloff. myrrhata. 18.

Damascena odorifera. 19.

Diuretica ex nucleis F. F. 20.

Antidyfenterica. 21.

Diuretica. Cloff. 22.

Embryonum, S. Balsamus puerorum, A.

Epileptica Langii. A.

Febrifuga. 23.

Fortis. A. vide & l. 3. c. 23.

Ad gutturis affectus. 24.

Antihæctica, 25. 26.

Hirundinum. A.

Hysterica Croll. 27.

Iuniperi, c. Spir. vini.

Histerica Matth. Martin. 28.

Imperialis correctæ. 29.

Lavendulæ compos. 30.

Magnanimittatis 31.

Mirabilis. A.

Nephitica

Nephritica. 32.  
 Ophthalmica. vid. cap. 39. de aquis  
 reliquis.  
 Philosophorum. 33.  
 Pectoralis. 34. 35.  
 Picarum. 36.  
 Regia. vide in *Sat. nit.* l. 3. c. 23.  
 Salviae compos. 37.  
 Antifcorbutica. 38.  
 Antispasmodica. Cloff. 39.  
 Splenic. 40.  
 contra Terrorem. 41.  
 Theriacalis Bezoardica. A.  
 Theriacalis contra pestem. 42.  
 Theriacalis Coll. seu Spir. theriac.  
 camphorat. 43.  
 de trib. mixtura simplex. 44.  
 Trifantia. 45.  
 Vitæ aureæ Langii. A.  
 Vitæ Matthioli. A.  
 Vitæ comm. A.  
 Vitæ mulierum. 46.  
 Vitæ mul. camphorata. 47.  
 Virtutum. 48.  
 Vomitiva Plateti. 49.  
 Vomitoria Æsculap. Saturn. 50.

N. Non possum, quin in limine aquarum composi-  
 tarum Pharmacopœe tyronem erroris commonefac-  
 iam, quem in nonnullarum destillatione comperio.  
 Videlicet admisceri destillandis easque farina materias,  
 quarum vis consumaciore est, quam ut destillationis  
 opere elevari cum ceteris queat, Tales sunt Gemma,  
 Margarita, Coralli, ossa, cornua, aurum, &c. Eapro-  
 pter si qua talia occurrerint, ne frustra sumptus im-  
 pendant, præstat eadem destillato admiscere sive sub  
 formula preparatorum id fiat, sive, quod melius, sub  
 forma Magisterii, sive, quod adhuc apertius, sub forma  
 liquoris.

Aqua contra abortum ex D. D. WELSCHIO in  
 Miscell. Curios. Germanor.

Componitur illa ex floribus betonicæ albis, Nucis moschata, Coma-  
 momo, Maceræ & Caryophylli aromaticis, per destillationem. Illam  
 autem D. D. Welshius dicit medicamentum eleganti, & multis aliis,  
 ipsi quoque basijano Embryonum dicto, præferendum.

Spiritus & Aqua Absinthii Composita, à Pharmacopœa  
 Collegii Regalis Londinensis.

℞ Absinthii marini, Vulgaris, ana. ℞j. Salvia, Mentha, Me-  
 liste ana. Mj. Rad. Galanga, Zingiber. Calami aromatici, helenij ana.  
 ʒij. Glycyrrhizæ ʒj. urarum passif. enocinetar. ʒij. Sem. feniculi  
 dulc. anisi ana. ʒij. Cuminum, Caryophyllor. Nucis mosch. ana. ʒij.  
 Cardamomi, cubebæ ana. ʒj. Incidentia incidentur, continentia  
 continentur & in Vini Hispanici ℞ xxiij. infunduntur per horas  
 videntes, deinde destillantur in MB addendo sacchari albis. ʒij. cuique  
 libræ. Præparatio hanc Spiritus absinthij magis compositus appellari  
 solet.

¶ 1. Aqua Anhaltina.

℞. Terebinth. cl. ℞. ss.  
 Thur. masc. ʒj.  
 Lign. Aloes pulv. ʒij.  
 Gran. Mastich.  
 Caryophyll. (albis fl. anthos.)  
 Nucif.  
 Cubeb. aliàs Galang.  
 Cinnamon. ana. ʒvj.  
 Croc. or. integr. ʒiij.  
 Sem. Fenic.  
 Sac. Laur. ana. ʒss.

Pulverisata infundantur in Vlb. v. digerantur per  
 ♂ (6.) additis Moschi in petia ligati g. xv. Hinc, de-  
 stillentur lentissimo MB. Quod clarum est sepatetur  
 à turbido.

N. Præstat Moschum vostro alembici imponere.

Vires. Calf. sic. discutiit; stomachum, cor & reli-  
 qua viscera corroborat. Hinc efficax est in animi de-  
 liquis. Extrinsicus crebrior ejus usus est: conferre in  
 catarrhis atque doloribus à causa frigida suboritis, in  
 Arthritide quam Vagam vocant, in Paralyti, Epi-  
 lepsia, Apoplexia, Vertigine, Tremore, Lethargo, &c. sc.  
 membrum affectum ea bene fricetur.

HOFMAN. Aqua Anhaltina) Hæc aqua quamvis ob teme-  
 rariam & ineptam ingredientium nullâ ratione demonstrandâ  
 dosin satis animadvertente indigeat, ob vim tamen illorum bal-  
 samicam & spirituosam destillationi obedientium, & singularem  
 tot annis experientia probatam in primis in calculo expellendo  
 energiam laudem etiam meretur. Efficacior tamen erit, si destil-  
 latus liquor residuo per 9 dies fermentationi exposito iterum as-  
 fundatur, & per MB destillatio reiteretur, efficacissima etiam  
 dictis affectibus.

Spiritus & Aqua Angelicæ Composita, à Pharmacopœa  
 Collegii Regalis Londinensis.

℞. Rad. Angelicæ, Folior. Card. bened. ana. ʒvj. Melisse, Salsie  
 ana. ʒiij. Sem. Angelicæ ʒij. Fenic. dulc. ʒix. Herba. sic.  
 & semina crassiuscula continentur, quibus adde Specierum Ara-  
 maticæ rosati, Diamoschi dulc. ana. ʒij. Infundantur per biduum  
 in vini Hispanici ℞ xxxij. destillantur à leni igne. Admisce ut  
 cujusque libræ, Sacchari in aqua rosacea soluti ʒj. Tres primæ libræ  
 spiritus; ceteræ aquæ titulo insigniantur.

¶ 2. Aqua Aperitiva.

℞. Rad. Eryng.	Cuscut.
Scorzoner.	Scolopendr.
Filic.	Beronic.
Centaur. maj.	Endiv. an. Mis.
Brus. ana. ʒss.	Sum. Thym.
Fenic.	Epithym.
Corr. Cappar.	Lupul.
Tamarisc.	Flor. Hyperic.
Fraxin. ana. ʒiij.	Genist.
Citri odorat. ʒiij.	Borrag.
Sem. Vitic.	Meliss. an. Mj.
Card. bened.	Passular. min. ʒj.
Cichor. an. ʒss.	Infundantur in ♀ Lupul.
Endiv.	Scolopendr.
Scariol.	Card. bened.
Nasturt.	Veronic. an. ℞j.
Citr. an. ʒij.	Vin. Rhenan. ℞iij.
Herb. Polytrich.	Additis Cinam. ʒiij.
Adianth.	Spec. Dialacc. ʒss.
Ceterach.	

Stent in loco caldo per ♂ (2.) probè clausi,  
 postea ♀ lentur in MB. Δ lento.

Vires. Maximam est virium in referendis ob-  
 structionibus totius corporis, maxime vero Lienis, Epatis  
 & Mesenterij, adeoque commendabilis in affectu  
 hypocondriaco, aliisque affectibus affinis. Dosis  
 cochl. i.

HOFMAN. Aqua Aperitiva) Hæc aqua iudicii normâ qui-  
 libet quæso à præconceptâ opinione liber pendenda, an possit  
 ma ingredientium pars ad destillationem in apposta: quid ex  
 radice eryngii, scorzoner. filic. centaur. maj. brus. fenicul. Coric.  
 Cappar. Tamarisc. Fraxin. Sem. Vitic. Card. b. Cichor. Endiv.  
 Scariol. Citri h. polytrich. adianth. Ceterach. Cuscut. Scolopendr.  
 Endiv. &c. destillationi expositis virium super MB elevabitur  
 quid ex speciebus dialacc. ʒss. expectamus? Quod scion Nastur-  
 tij, herba betonicæ, summit. thym. epithym. Lupul. fl. Meliss. Cinnam.  
 mom. &c. suppeditat virtutis, tam paucillum erit, ut viribus ab  
 Auro

Autore Noſtro deſcriptis planè non ſufficiat, ut facile conjecturam de hâc aquâ facere queamus, qualem ſæpius feci de illâ, quæ aliquot retrò annis in Officinâ quâdam noſtrâ hic Hallis ejuſdem facinæ à Medico quodam extraneo pro hætica curandâ ordinata fuit, poſtius phantaſia Medici, & agroti confidentia, quàm ſanâ ratione nitî. Si tamen Medicus voti ſui compos fieri velit, conſultis ducò ex ſpeciebus prædictis inſuſum inde ſ. a. præpare.

¶ 3. *Aqua apoplectica Crollij.*

℞. Fl. Lil. Convall.  
Tiliæ.  
Pæoniæ.  
Primul. veris.  
Majoran.

Lavendul.  
Salvia.  
Betonic.  
Roriſmar.

Cerafor. nigror. & dulcium. ) crescente decet-  
porum. q. p.

Triticis omnibus & mixtis ( vel ſeorſim flores, ſeorſim cerafa deſtillentur ) adde farinae ſinapi ℞ j. vel ij. affuſaque ꝛ comm. q. l. fermententur ac deſtillentur in MB. Spiritui elicto adde Elixir. Epilept. Croll. an. circula aliquamdiu.

N. Ad fermentationem promovendam in illa communi tantillum lupuli ac fermenti coqui poteſt, vel & fermentum addere licet ſine coctione.

Dof. cochl. f.

HOEMAN. *Aqua Apoplectica Crollij*) Cum flores liliorum convallium, tiliæ, &c. ac Cerafa nigra & dulcia diverſis effluſant & prorumpant temporibus & omnia recentia experantur, farina item ſinapi cum lupulo ac termento in aq. comm. cocta fermentationem accelerando ſpiritum facile acidum producant, niſi gradus fermentationis ac tempus accuratiſſimè obſerventur. Si cui ſimplicium multorum commiſtio attriſerit, uſuſor exiterim, hoc modo hanc Aquam concinnate.

Recipi. Aq. Lil. convall. cum vin.

Lavendul. cum vin.  
Tiliæ c. v.  
Primul. veris c. v.  
Majoran. c. vi  
Salviæ c. v.  
Betonic. c. v.  
Roriſm. c. v.

Ceraf. nigr. & dulc. per ferment.  
Fl. pæon. ana. q. v. rectifica ſuper Vitriolum ad ſayed. calcinat. q. l. ex MB. in roſtro alembic.

℞ Suspende Moſch. & ambræ q. l. in per. ligat. Pro mulieribus loco Moſchi & ambræ Caſtoreum cum Spiritu Vitrioli ℞ ris ſubſtitui poteſt. Additio Elixir. Epileptic. Crollij totam aquam, utpote fragantiſſimam gultu & olfactu redderet abominabilem.

¶ 4. *Aq. Apoplectica Sennertii.*

℞. Fl. lil. convall. q. v. infunde in Vini optimi Menſ. ij. ℞. (14.) poſtea deſtilletur ac ſerva. deſtillato infunde poſtmodum.

Fl. Lavend. recent. q. placet.

Cubebar.  
Cinamom.  
Nuc. Moſch.  
Macis.  
Galang. ana. ℞b.

Viſc. quern.  
Rad. Pæon. ana. ℞vj.

Stent in maceratione vaſe clauſo ℞ (14.) Hinc deſtilla.

N. Poſſunt & flores tiliæ addi.

Aqua Apoplectica alia ex D. CHARRA 2.

℞. Senniciat. Major. Flor. Tiliæ, Lilij convall. Anibor. Lavendulæ Salviæ, & Primula veris ana. M. ij. macerentur per octo dies ad ſolem vel in hypocausto in Spiritu Vini rectificati & aquæ ſtorum Arantiorum ana. ℞ij. Deinde in Balneo Ar. ex apris deſtillento & ſervetur aqua.

Et hinc hanc aqua in corroborandis partibus nobiliſſimæ & cerebro dof.

coblear. dimidium ad cocleare integrum, tam ad præparandam quàm ad ſingendam Apoplexiam, ut & ad omnes cerebri morbos.

¶ 5. *Aq. Aſthmatica F. F.*

Luſtwaiſſer. Eau pour les Aſthmatiques, ou Ceux qui reſpirent avec difficulté. *Aſthmatick-Water. or breath-helping-water. Locht z of Aſem-water.*

℞. Rad. Enul. Camp.

Vngul. Caball. ana

℞b.

Gentian. ℞ iij.

Coryophyllat.

Zinzib. alb.

Baccar. Laur.

Iuniper. ana. ℞ ij. ℞ j.

Cinamom. acer.

Cardamom. ℞ ij.

Fol. Salv.

Majoran.

Hyſſop.

Marrub. ana. Mſb.

Rad. Irid. Flor.

Polypod. q.

Stent ſimul in inſuſione dies aliquot ( 8. ) dein deſtillentur per alembicum, addantur Sacchari ℞ xvij.

N. 1. Aly addunt & pulmonem Vulpis.

N. 2. ſunt qui Spiritum Vini omittunt, atque ſolum Vinum Malvaticum, pondere ſcil. ℞ ij. recipiunt.

N. 3. Deſtillato addunt Moſchi, gr. viij. (vel in deſtillatione Moſchus roſtro Alembici imponitur.)

Vites. *Aqua hæc licet vi rituli pulmombus ſolis dicat a videatur, utpote quibus ſpecificè opulatur, craſſam ac tartaream mucilaginem attenuando, aſperitatem leniendo, reſpirationem facilitando, & c. nihilominus tamen nec inſignibus caret viribus, quibus inſuper debili ventriculo ſubvenire potis eſt, cruditates ejus emendando, frigiditatem corrigendo, & c.*

Dofis prout ſpirituſa fuerit à cochl. ad 1.

( Odontalgia etiam mædetur in ore decemta )

HOEMAN. *Aqua Aſthmatica*) Quanquam hæc compoſitio primo aſpectu quodammodo inconcinna videtur, dum non ſolum quorundam ingredientium Inutilis adſit conglomeratio, ſed etiam pauciſſima nonnullorum pars v. g. fructuum & feminum &c. aliquid de virtutibus ſummè tamen necenariis per ſe deſtillatione factâ per alembic. tranſmittit. At tamen ſi Aquam ad Aſthma elegantem inde quiſpiam conſecere velit, Auro ſum, ut omiſſis radic. Vngul. caballin. vel ruſſiag. polypod. liquirit. cum reliquis ſaltem baſamicis, fructibus & feminibus &c. præviâ per 8. dies cum Melle, vino Malvatico, & Spir. Vin. factâ digeſtione tandem deſtillatio inſtituatur priùs per veſicam & demum reſtificatio in MB peragatur cum vel ſine moſcho roſtro alembici impoſito.

¶ 6. *Aqua Bezoardica.*

℞. Rad. carlin. exiccet. ℞ j.

Vincetox. ℞b.

Summit. hyperic. exiccet.

abſinth. an. ℞vj. M. F.

pulvis.

cujus ℞. ℞ xij.

aq. font. ℞. iij.

Spir. Vin. rectific. ℞b.

M. & deſtilla per veſicam ad medias. diſt. in ſing. ℞. ſalis Tart. Vitriolati ℞ij. donec aſceſcat.

Dos. pro præſervat. cochl. j. pro curatione iij. ana ꝛ. reiterandâ ſemel, poſt horas 1. Judando deſuper uſque dum meliorationem perſentiat.



HOEMAN. *Aqua Bezoardica*) Essentiam ex hujus aquae ingredientibus per infusionem sine distillatione melius confici puto, quae tam pro praeservatione, quam curatione pestis ipsa. Aqua distillata longè efficacior foret, cum radices carlinae & vinetoxicici parum energiae & virium per distillationem praebent, magis terrestrium partium. Chm tamen fides & experientia. CL. Nostri Schroederi non sit suspecta faciendae, maneat ita hujus Aquae preparatio & usus.

Aqua Bezoardica alia ex D. CHARRAZ.

℞. Rad. Carlinae & Vinetoxicici ana. ℥ iij. Folior. Scordij, Rute, Cardui benedicti, Melisse & Summitatum Hyperici ana. M. ij. Macerentur contusa vel incisa omnia in aquae Nucum Scillae lb iij. & Spiritus Vini lb j. & igne arenae modicato distillentur, ex residua vero combusta Sal extractum in aqua ad usum servanda distillatam.

Hæc aqua admodum effiçax est contra pestem & morbos omnes epidemias, dos. Cochlear unum ad praeservationem, Cochlearia vero iij, aut etiam ℥ iij, ad curationem & ad sudores provocandos.

Aqua Bezoardica alia est Pharmacopœa Collegij Regalis Londinensis.

℞. Folior. Chelidonii M. j. cum radicib. M. iij. β. Rubrae M. j. Scordij M. ij. Diastanni cretici, Cardui bened. ana. M. ss. Rad. Zedoariae, Angelicae ana. ℥ iij. Cors. externi Ciri, Limon. ana. 3 v. Flor. Tonicæ ℥ iij. Rosar. rubr. Centaurij min. ana. 3 ij. Incidenda inciduntur & per triduum macerentur in Spiritu Vini optimi & vini Malvatici ana. lb iij. β. Aceti flor. tonice, succi Limonum ana. lib. j. Distillentur per MB in vase vitreo. Lignis distillato addo. Cinamomi ℥ iij. Caryophyll. 3 ii β. Theriacæ Anaxim. ℥ iij. Mithridatij ℥ iij. Camphoræ ℥ ij. Trochiscor. de viparis ℥ β. Macis 3 ij. Xylotoloe 3 j. Sossili divini 3 ij β. Sem. Card. bened. 3 j. Ciri 3 ij. Macerentur biduo statim & lentissimè igne distillentur per MB bis vel ter. Postquam ad medietatem facta fuerit distillatio: quae in vase erit residua, colari poterit per pannum linteum, & colatura per ulteriorem distillationem reduci in extractum Melagalinum, essentiam sub nomine, Extracti Bezoardici.

Aqua Bryonice Composita ex eadem Pharmacopœa.

℞. Succi rad. Bryon. lib. iij. sol. rubrae, artemisij. ana. lib. ij. Sabine in iij. Matricariae, nepetae, pulegij regal. ana. in ij. Ocimi, Diastanni cretici ana. in i β. cortic. Aurantior. flav. rec. ℥ iij. Myrrhae ℥ ij. Cassiae ℥ j. vini generosi Cæsarini lib. xij. Digerantur per quadriduum in vase vitreo, mox fiat in MB distillatio, remane sub modicum distillationem expressio, & colatura, & tandem per distillationem continuatam, & unctura in infusionem, fiat Extractum Hystericum.

Aqua Caponis ex eadem Pharmacopœa.

℞. Caponem emiseratum atque in frustra incisum; dempra pinguedine; decognis in sufficienti quantitate aquae. clauso vase. B. Brodij expressi lib. iij. Aquar. boragin. violar. ana. lib. i β. vini albi lib. j. flor. violar. rubrar. 3 ii β. violar. boragin. longiss. ana. 3 j. micae panis in furno calcenit lib. β. cinamomi coacti ℥ β. Distillentur in alembico vitreo secundum artem.

¶ 7. Aqua Caribunculi, (vulgo Imperatoris Maximilianiani.)

℞. Flor. rorismar. f. Anthon.

Lilior. convall.

Violar.

Borrag. ana. ℥ vj.

Herb. majoran.

Salv. min.

Lavendul.

Endiv.

Spic. ana. ℥ j.

Nucis moschat.

Zinzib.

Macis.

Inciduntur & infundantur in Vini Malvat.

Aq. Lavend.

Spic.

Rosar.

Fragor. ana. lb iij.

Vini alb. generosi, lb ij.

Postea adde

Garyophyll.

Cinamom.

Cardamom.

Gran. Paradis.

Cubebat.

Galang.

Visc. querc.

Avellanac.

Sem. Pecon.

Raf. c. c. ana. ℥ j.

Auri foliaq.

Margarit.

Oll. de c. c.

Lap. percar. ana. ℥ β.

Mofchi. q. v.

F. f. a. distillatio in MB.

Vires. Usus hujus aquae spiritiosa internus frequens est, in aquis cordialibus ac cephalicis: miram enim vim habet spiritus vitales, animales ac naturales sufficiens, calfaciendi, viscera omnia ac precipue nervosum genus corroborandi; extrinsecus ibidem usus ejus creber est in Epithematis cordialibus, ac pituitum, in Catharris frigidioribus, Paralyticis membris, cephalalgia.

HOEMAN. *Aqua Caribunculi*) In hæc compositione omnia etiam approbantur, quae subtilis & balsamica sunt essentiae & vires suas distillatione per Alemb. vitreum transmittunt. Reliqua, ut viscus q. v. foliar. Margarit. Oll. de Corde Corvi, rasur. CC. Lapid. percarum utopie in distillatione nihil emittentia omittenda sunt. Mofchus commodius rostro alembici in petia ligatus committitur.

¶ 8. Aqua ad desiccandos Catharras Fluxivasa ser. Eau pour dessécher les Rheumes, ou Catarrhes. Catharr-water to dry up Rheums. Water tegen Sindringen.

℞. Serpilli q. v. inde cucurb. & affunde vini malvat. quantum ad cooperiendam herbam suff. relinque in cella per 3. septim. deinde destilla leniter, & in hac aqua macera ligni Sassafr. torno attriti ℥ j. Dosis cochl. j. β.

HOEMAN. *Aqua ad desiccandos catharras*) Hæc laudem meretur tam ob simplicem, quam veram ac genuinam sui compositionem. Nec loquens preparatio posthabenda est.

Recip. summitar. Serpill. campestr. recent. statim in primo ejus flore q. v. affunde vini Malvatici q. v. tres emineat digitos, insolentur, in cucurbita capaci firmiter clausa per 14. ☉ aut circiter, tunc destilla, distillatum affundat recentibus summitatibus, iterumque ut antea ad ☉ digerantur, & distillentur, tandem in quamlibet libram Aquae hujus infunde rasuræ ligni Sassafras ℥ β. Tempore usus per inclinationem separa q. l.

Dosis est cochl. j. vespere, ubi cathari moventur, vel urgente necessitate, vel in catharro crasso, praeservat ab apoplexia, epilepsia & paralyti, imò in renam calculo etiam summo cum effectu usurpavi sapientimè.

¶ Aq. Carminativa seu de Chamomilla composita, Grinnewasser. Eau contre les Trenchées ou douleurs du ventre excitées des vents. Compoundd Chamomil-water against wind & colick. Carmin-lewater tegen wint en colick-pijn.

℞. Flor. Chamomill. Rom. M. xxx. Inciduntur & contundantur, infundanturque per horas 24. in Aq. Chamomil. lb. x. (alii xv.)

Vini generosi lb. vj.

Hinc exprime fortissimè, in colatura iterum infundantur hor. 24. alii flores Chamomil. comp. (Mxxiv.) exprimantur, colentur. In colatura macera.

Flor. Chamomil. M.

xij.

Flaved. cort. arant.

℥ i β.

Herb. Absinth. pont.

M. ij.

Centaur. min.

Puleg.

Origan. ana, Man.

ij. β.

Sem. Aneth. ℥ iij.

Anil.

Fœnic. ana. ℥ i β.

Carv.

Cumin.

Card. bened.

Matr. ana. ℥ β.

Bacc. Luniperi.

Lauri ana. ℥ β.

Stent hor. 24. tunc MB. lento destilla.

Vires. *Magnarum est virium in morbis à flatibus subortis, e. gr. passione colica, inflatione ventriculi & sim. Præterquam enim quod flatus discutit, vim quoque obrinet paragonicam.*

[ Qui flores chamomilla ( etiam nostrates ) in Vino generoso infundit per 3. vel 4. & 6. rotas repetitâ infusione non opus habebit. ]

Spiritus Castorei ex Pharmacopœa Collegij Regalis Londinensis.

Castorei recent. ℥iij. flor. Lavendula recent. ℥j. Salvia, rosmarina. vini ana. ℥ss. Cinnamomi 3vi. macis, Caryophyllor. ana. ℥ij. Spir. vini rectificati lib. vi. Digérantur in phiala ad tertiam partem tantum repleta, vesica luteola & subere optimè clausa, per biduum, in cineribus tepidulis, deinde spir. destillentur per MB, vase diligentissime obturato asservandus.

¶ 10. *Aqua Cephalica aromatica.*

℞. Nuc. molchat. ℥j.  
Galang.  
Calam. aromat. ana. ℥ss.  
Macis.  
Caryophyllor.  
Cinnamom. ana. ℥j.  
Flor. Lavend. M℥ss.

Vini Rhenani mensur. ij. stent in infusione, postea destillentur.

Vires. *Non capitis solum, sed & ventriculo maxime operi convenit, imbecillitati eorum succurrendo, cruditates inde ortas corrigendo, & discutiendo. Sennert. in institut.*

HOFFMAN. *Aqua Cephalica aromatica* ) transeat hæc, utpote simplicis & elegantis compositionis.

¶ 11. *Aq. Cephalica F.F. vel Epileptica. Schwinz delivra* 1. Eau contre les maladies du Cerveau, ou contre le mal-Caduc ou mal de saint Iean. *Head-water, & against Falling-skyes. Water boort hooft* en teaten de vallende sieckte.

℞. Flor. lilior. convall. lb. ii.  
Pæon.  
Lavendul.  
Betonie. ana. lb. j.  
Til.  
Primul. Veris ana. ℥iij.  
Herb. Botryos. cum flor. Mj.  
Rad. Pæon. ℥iij.  
Aristoloch. ℥ss.  
Dictamn. alb. ℥j.  
Sem. Pæon. ℥iij.  
Cubebar. ℥j.  
Piper. nigr. ℥ss.  
Vilc. quern. ℥j ℥ij.  
Coryl. ℥iij.

Macerentur in Vini malvat. Mensur. 2. per septiman. 7. Dein destillentur in MB.

N. 1. *Duplici modo Aq. hæc in officinis nostris paratur. 1. uti jam descripta est. 2. cum castorei ℥ss. quod vel simplici infusione vel repetitâ destillatione Aquam cephalicam cum castoreo distillatam constituit.*

N. 2. *Quoniam Aqua hujus ingredientibus, eodem tempore recentia haberi nequeunt, nec exiccando quid virium pereat, singula, prout collecta fuerunt, infunduntur, seorsim destillantur, destillatumque loco menstrui reliquis affunditur.*

Vires. *Non immeritò Apoplepticam nominaveris, utpote cui morbo precipue consecrata est. necurrere tamen apta est, & reliquis capitis affectibus, catharro-*

*rum flatuumque nequitiâ introductis. Quales sunt vertigo, Gravedo capitis, Epilepsia.*

HOFFMAN. *Aqua Cephalica F.F. vel Epileptica* (Schwinzel Wasser) Hæc compositio animadversione etiam non indigere, modò radix pæoniae cum semine pæoniae & visco querno & corylino non destillationi, sed post destillationem infusioni commissa fuissent. De cætero, reliquæ à Domino Autore subjunctæ notæ: probè observandæ sunt.

Aqua Cælestis à Pharmacopœa Collegij Regalis Londinensis.

℞. Cinnamomi optimi ℥j. Zinziberis ℥ss. santalor. omnium ana. 3vi. Caryophyllor. Galange, nucis mosch. ana. ℥ss. macis, cubebar. ana. cardamomi utriusque ana. ℥ii. Zedoarie ℥ss. melanthii 3ij. anisi, fœnic. dulc. danci lythistris, ocimi ana. 3jss. rad. angelicæ, Caryophyllatæ, glycyrrhizæ, valerianæ min. calami odorati, sol. Ormiani, thymi, calaminthæ, pulg. mentha, serpilli, majorana ana. 3ij. flor. rosar. rubrar. salvis, rosmarini, betonica, stachados, boglossi, boraginis ana. 3jss. cortic. citri 3ij. Terenda terantur, & macerentur dies quindecim in lib. xij. Spir. vini optimi in vase vitreo probè clauso: dein destillentur in MB. a. Tum aqua destillata adde specierum diembre, aromatici rojati, diamoschi dulc. diamargariti frigidæ, anarhodon abbatis, electuarii de gemmis ana. 3ij. sansati citrini contusi 3ij. moschi, ambræ griseæ, in tela rara ligaturum ana. 3ij. lutepi rojati clarî lib. j. Optime conguassentur simul, ut julepum cum aqua bene commisceri queat. Dein clauso vase cum cera & charta pergamentæ, reponantur, donec crassamentum dejecturini, & aqua clara evaserit.

¶ 12. *Aqua communicatis ophthalmicæ.*

℞. Herb. Euphrag. Mij.  
Chelidon.  
Fœnic.  
Verben.  
Siler. mont. ana. Mij.  
Rut.  
Meliss. ana. Mj.  
Caryophyllor.  
Macis.  
Piper. long. ana. ℥ss.  
Macerentur per noctem in Aq. rosat. alb. Vinj alb. ana.  
Destilla l. Aq. in MB.  
Vires. *Acui visum, sordes oculorum detergit, maculas auferit, ulcera sanat, & c. scil. insillata.*  
*Aq. communicatis paulo aliter.*  
℞. Sum. Euphrag. Anagall. flor. rub. ana. Mij.  
Mj.  
Chelidon. Sem. Ameos, ℥ss.  
Verben. Rad. Caryophyllat. ℥j.  
Betonie. ℥j.  
Chamæpit. Fl. Anthos. M℥ss.  
Aneth. Piper. long. ℥ij.  
Hormin.

Macerentur in vini albi q. l. per 6 integrum & destillentur.

Vires *easdem obrinet cum priori.*

HOFFMAN. *Aqua communicatis ophthalmicæ cum alioz annexâ* ) transeat, simplicis etiam elaborationis est & exterioris usus. Ex nudo saltem chelidonio majori certo tempore collecto aqua ophthalmicæ magnæ energiæ etiam confici potest, etiam in oculorum vulneribus summè commendabilis.

¶ 13. *Aqua cordialis Herculis Saxonica calida.*

℞. Cort. citri. Satureiæ.  
Fol. Meliss. Sum. Dictamn.  
Ocym. Scord.  
Vincetoxic. Petrosel.  
Fl. Caryophyll. Fœnic. ana. Mj.  
Rosmar. Rosmar.

Infundantur in l. q. Vini odorati, aut malytici,

per  $\sigma$  (3.) postea destillentur: in destillato iterum infundantur.

Caryophyllor.

Macis.

Nucist.

Ligu. Aloës ana.  $\mathfrak{z}$  ij.

Destillentur denuò.

N. Addi possunt *per ana aliquos Moschi & Ambra.*

Dosis à  $\mathfrak{z}$  ij. ad  $\mathfrak{z}$   $\mathfrak{ss}$ . &c.

HOFMAN. *Aqua cordialis Hærculis Saxonie calida* ) Suo in æstio relinquitur.

¶ 14. *Aqua Cordialis ejusdem frigida.*

℞. Succ. Borrage, alii lib. i.  $\beta$ . ) Sem.  
Bugloss. citr.  
Meliss. Portulac.  
Acetof. Flor. Nymph. alb.  
Oxylapath. Violar.  
Trinitat. Rosar. ana.  $\mathfrak{z}$  j.  
Bistort. Terr. sigillat. strig.  
Cyan. carul. Bol. armen. or.  
Calendul. Terr. Lemn. ana  $\mathfrak{z}$  iij.  
Limon. Spec. Diatr. Santal.  $\mathfrak{z}$  ij.  
Citr. ana, lib. i. (alii omitunt.)  
Acet. lib. i. (alii  $\mathfrak{ss}$ .  $\beta$ . Camphor.  $\mathfrak{z}$  j.)

Infundantur species in succis, macerenturque  $\sigma$  (3.) Hinc destillentur per Alemb. vitreum in MB. Dosis  $\mathfrak{z}$  j. ad  $\mathfrak{z}$  ij. &c.

HOFMAN. *Aqua cordialis ejusdem frigida* ) Dicitur aqua ex illis etiam est, que minus artificioso elaborata sunt, ingrediuntur illam succi acidi acetose, oxylapathi, limonum, Citri, imò acetum, quorum acidi spiritus volatilis, qui tamen maxime hic appetitur, destillato non communicari potest, sed in additis terris imbibitur & figitur, adeoque in residuo manet, ut nil nisi aqua destillata nonnullorum ingredientium volatili & aromatico superficiali odore præditorum virtute delibata ab illis inde sit expectanda. Quod sibi volunt Spec. Diatrion. Santal.  $\mathfrak{z}$  ij. Non, video quomodo rectè corrigi possit.

¶ 15. *Aqua cordialis restaurans P. de Spina.*

℞. Corn. Cerv. mollis & tenellis in taleolas sect.  $\mathfrak{ss}$  ij.

Succ. carnis vitulin. & caponis in duplici vase s. a. extract.  $\mathfrak{ss}$  ij.

Succ. pomor. redolent.  $\mathfrak{ss}$  j.

Bugloss.

Acetofell.

Trifol. acetof.

Vini optim. ana.  $\mathfrak{ss}$   $\beta$ .

Lign. Santal. citrin.

Rhod. an.  $\mathfrak{z}$  vr.

Cinamom.  $\mathfrak{z}$  j.

Lign. aloës.  $\mathfrak{z}$  ij.

Digerantur omnia per  $\sigma$  2. dein destillentur in MB.

℞. Hujus aq.  $\mathfrak{ss}$  iij.

Succ. citr. recent. q. s. ad gratam aciditatem. Deinde adde.

Flor. caryophyll. rub. p. iij.

Borrag.

Bugloss.

Violar. an. p. ij.

Ros. rub. p. iij.

Extrahatur Tinctura, cui adde Conf. Alkerm.  $\mathfrak{z}$  iij.

De Hyacynth.  $\mathfrak{z}$  i  $\beta$ .

Magist. margarit.

Corall. rub. ana.  $\mathfrak{z}$  j.

Digerantur, & ferventur pro usu.

Vites. Spiritus vitales languidos mirifice reficit,

adeoque convenit in syncope, palpitatione, aliisque affectibus cordis. Dof. cochl. s. vel integrum.

HOFMAN. *Aqua cordialis restaurans P. de Spina* ) Hæc et. dein antecedenti animadversione digna est; quid Cornu Cervi molle & tenellum in taleolas sectum, succus carnis vitul. & caponis in duplici vase s. a. extract. Magister. perlar. corall. r. det. hæc per MB destillatione præbebit, nisi aqua destillatam exigua virtute donatam? Sequenti autem modo commodior hujus fieri potest elaboratio:

Recip. flor. Nymph. alb. rec.

Borragin. roc.

Bugloss. rec. ana.  $\mathfrak{z}$  j.

Fol. Meliss. Citrat. M. vj.

Cortic. Citri recent. extim. de pom.  $\mathfrak{ss}$  vj.

Santal. Citrin. incisi  $\mathfrak{z}$  j.

s. rosar. rubr. muria condit. M. vj.

Incis. & contruf. infunde in

aq. Acetof. rec. destillat.

s. borrag. ex vitro destillat.

Meliss. Citrat. rec. destillat.

Pomor. redolent. per ferment. parat.

Cerâf. n.

rub. id. a lib. j.

destilla per alembicum vitreum: Destillato adde

Succi Citri optime depurati recentis q. s. pro grato acor;

Spiritus cortic. citri ad singulas libras  $\mathfrak{z}$   $\mathfrak{ss}$ .

Hæc Aqua Cordialis frigida magnarum est virtum, ubi confortatione opus est in febribus ardentibus & aliis malignis vel per se, vel cum Magisterio quodam Cordiali aut aliis supra.

Hinc interdum pro circumstantiarum ratione Spiritus etiam Theriacalis camphoratus vel sine camphora in malignitatibus pro tertâ dosi adde potest.

¶ 16. *Aqua Cosmetica.*

℞. Ceruss. alb.  $\mathfrak{ss}$  j.

Succ. limon.  $\mathfrak{z}$  j.

Limac.  $\mathfrak{z}$  ij.

Album. ov. N. xv.

Camphor.

Borra. ana.  $\mathfrak{z}$  i  $\beta$ .

Myrrh.  $\mathfrak{z}$  ij.

Thur.

Mastich. ana.  $\mathfrak{z}$   $\mathfrak{ss}$ .

Infundantur hor. 24. in

Aqu. Til.  $\mathfrak{ss}$  ij.

Sambuc.  $\mathfrak{ss}$  i  $\beta$ .

postea destillentur.

Vites. Cuiem dealbat, levemque reddat.

17. *Aqua Cosmetica pretiosa.*

℞. Lil. alb.  $\mathfrak{z}$  vj.

Ireos Fl.

Fabar.

Cicer.

Lupinor. ana.  $\mathfrak{z}$   $\mathfrak{ss}$ .

Fl. fabar. recent. MB.

Tragacanth.

Ceruss. alb.

Sacchar. alb. ana.  $\mathfrak{z}$   $\mathfrak{ss}$ .

Medull. panis alb. in lacte madefactæ  $\mathfrak{z}$  j.

Oliban.

Gumm. arab. ana.  $\mathfrak{z}$  iij.

Borrag.

Alum. plumos. ana.  $\mathfrak{z}$  ij.

Album ovi  $\mathfrak{z}$  j.

Camphor.  $\mathfrak{z}$  i  $\beta$ .

In s. q. aquæ Rosar. & flor. Fabar. an. infundantur

$\sigma$  3. Deinde destillentur.

18. *Aqua Cosmetica sive myrrhata S. Clossii.*

℞. Lactis caprill. rec. maulcti  $\mathfrak{ss}$  i v.

album ovorum n. xii.

aq. nenuph. &

ros. albar. an  $\mathfrak{ss}$  j.

Succi semperviv. major. lb. i. β.  
vini Hispan. lb. 3.  
F. destillatio in MB. de qua cape lb. ij.  
Myrrh. opt. subtil. pulver. ℥ ij.  
Digere per 24. horas & F. iterum destillatio per  
MB. non omnino ad siccitatem pro ordinariâ ablu-  
tione. Quid si facies eruganda sit, aut epidermidis  
asperitas tollenda, tunc.

℥. aq. myrrh. præscript. lb. β.  
Sacch. cand. ℥ ij.  
Borac. ʒ j.  
Alum. usti ʒ j. M. abluatur facies.

HOFMAN. *Aqua Cosmetica vulgaris & pretiosa &c.* Harum  
animadversiones vide in C.L. Zsvelferi Pharmacop. Regi. p.  
247. *Aqua Cosmetica live Myrrhata S. Cloffi suo ite talo.*

*Aqua Columborum Cosmetica ex D. Charraz.*

℥. Columbas juniores exenteratos & in frustra dissectos ℥. ij. Mice  
Panis albi lb. j. Nuctarum Persicorum, & Seminum quatuor  
frigidorum Major. mundator. ana. ʒ ij. Albumina Ovarum ℥.  
ix. & Saccum quatuor Limonum; Macerentur horis xij. in lacte  
caprii lb. iij. deinde in Balneo Marie destillantur. Aqua vero di-  
stillata adduntur Borrax, Capivra, Sacchari Candui & Aluminis  
uisti pulveratorum ana. ʒ ij. Soli per triduum prius exposita, per  
quindecim dies in Cella siccæ Vinariæ, filtrataque aqua ad usum  
iterantur.

Hæc aqua Cutem dealbat illamque levem & sordidam efficit, potest  
ex ea lavari vultus singulis horis, sed præcipue mane & vesperi.

*Aqua alia Columborum ex eodem.*

℥. Myrrha electa pulverata ʒ vi. Columbas juniores exenteratos &  
in frustra dissectos ℥. ij. Vini Hispanici & Serri Lactis ana. lb. ij.  
Succi Limonium, & Sempervivi Majoris, & Pomorum fragrantium  
ana. lb. j. Aquæ Rosarum & Nenupharis ana. lb. β. Albumina  
Ovarum ℥. ij. Omnia permixta & Alembico Vitreo excepta in Bal-  
neo Marie destillantur & serventur Aqua ad usum.  
Vnus ut & effectus hujus aquæ ille sunt qui præcedentiæ.

¶ 19. *Aqua Damascena odorifera.*

℥. Ireos. Fl.  
Caryophyll.  
Cubebæ.  
Cinamom. acerr.  
Gran. Paradis.  
Calam. arom. ana. ʒ j.  
Majoran.  
Thym.  
Fol. laur.  
Fl. Anthos.

Rosar. rubr. ana. M j.

Lavendul. ʒ iij.

Vini optimi Menf. 3. Macerentur ac destillantur  
Destillato liquori adduntur,

Moschi ʒ β.

Zibeth. g. vi. M.

Vires. *Calfaci, siccæ, incidit, discutit, cor ac ca-  
put imprimis roborat.*

HOFMAN. *Aqua Damascena odorifera* ) Nullam meretur  
animadversionem; præterquam quod melius sit, Moschum & am-  
brum in petiâ ligatum rostro alembici imponi, quam ita nudè  
destillato liquori addi.

¶ *Aq. Diuretica ex nucleis F. F. seu Liqueur  
diureticus.*

Kernwasser. Eau, ou Liqueur Diuretique, ou peut  
faire rendre l'urine. *Diuretisk vwater of shellen so pro-  
vokt Urin. Water vanschellen omr water ges-  
macselickte waten.*

℥. Flor. Sambuc. siccæ. ʒ vj.

Amygd. amar. ʒ v.

Nucl. persic. ʒ xli.

Cerasor. ʒ iij.

Incisa ac grossè contusa maceta in Vini malvate  
menf. iij. hinc destilla in MB.

Vires. *Insignium virinum in atterendo calculo, ab-  
stergendis ureteribus, urinæque ciendâ.*

*Dosis coch. j.*

HOFMAN. *Aqua Diuretica ex nucleis F. F. seu liquor diureti-  
cus Kern-Wasser* ) Hic quaeritur, an amygdala amara, nucl. persi-  
ficor. Cerasor. &c. destillationi commodè subijci possint, eò quòd  
substantiæ tenuis & volatilis ab illis sit expectandum? Verùm  
negari non potest, ab his aliquid oleositatis per destillationem  
elici, dum sapor & odor illius proditor sit, & aqua horum destil-  
lata ad aliquot dies corruptionem contrahens quendam ranco-  
rem manifestat, ac si nucleos rancidos guttaret. Præterea absque  
hoc foret, non ingrederentur etiã C.L. Zsvelferi Aquam hæ-  
phriticam in Pharmacop. Reg. descript. p. 203.

¶ 21. *Aqua antidyenterica.*

℥. Nucistæ.

Sem Plantag.

Sanguinar.

Burf. pastor.

Sanguisorb. ana. ʒ β.

Gallar. ʒ vi.

Cydonior. exiccæ. ʒ j.

Mespilb. exicc.

Sorbor. exicca. ʒ β.

Boli.

Terr. sigillat. ana. ʒ j.

Flor. Balaust. M j.

Rad. Acor. ʒ β.

Fruct. Acac. exicc. ʒ j.

Panis tosti cum crusta M iij.

Infunde in Aq. plantag.

Tormentill.

Burf. pastor. a. q. f.

Stent in infusione per ʒ (8.) postea destilla  
ex MB.

Vires. *Convenientissima est in alvi utriusque suore,  
adeoque in dysenteria, diarrhoea &c.*

*Dosis cochl. 1. vel 2.*

HOFMAN. *Aqua dysentericæ* ) Hæc aqua præter nucistam  
nihil habet, cui emendicitas vires adscribere possis, & licet à cy-  
doniis, radic. acori &c. odorata quædam subtilia effluvia cum  
aquâ unâ eleventur, tamen omni vi adstrictivâ destituta præsentia  
non satisfaciunt intentioni, reliquorum ingredientium virtuti-  
bus intactis in fundo relictis. Ideoque consultis foret ex dictis  
ingredientibus vel decoctum aut infusum præparasse, & Bolum,  
Terram sigillatam ad separatos usus reservasse pro necessitatibus  
exigentis.

¶ 22. *Aqua Diuretica S. Cloffi.*

℥. Vini alb. in quo rad. v. diureticæ & ering. prius  
lota & contusæ, fuerint maceratæ lb. ij.

terebinth.

mellis opt. an. ʒ iij.

succi raphan. &

malv. an. quart. i. M. & infundantur omnia  
simul per ʒ 4. adde lumbricorum terræ nodulo in-  
clusorum & filo suspensorum ʒ v. deinde destillantur  
in MB.

℥. aquæ hujus destillat. ʒ ij.

Spiritus Sal. com. succinat. id est, per octiduum  
cum sale volatili succin. proportione sub tripla di-  
gesti ʒ β.

M. F. *dosis. Urinam & calculum potenter promô-  
vet. Ex communicatone S. Cloffi.*

HOFMAN. *Aqua Diuretica S. Cloffi.* ) Si digestio per plures  
quam 4. ʒ præcesserit & omnis lumbricis terrestribus no-  
dulo inclusis post destillationem liquor seu sal illorum volatile



ut Cancor. fluviatil. limac. sanguin. vitulin. Pulmonis vitulin.  
&c. ceo consumilibus destillationibus ineptissimorum additio-  
nem; Et licet aquam etiam non simpliciter elementarem, sed par-  
ticulis nonnullis volatilibus gravidam præbeant, tamen Medici  
intentioni non satisfaciunt, dum nulla vis restitutiva & nutriti-  
va, qualis hic requiritur, ab illis expectanda; nec ulla ratione pro-  
banda est. Decocta autem animalium dictorum consummata hinc  
aquis præferuntur.

¶ 26. *Alia aqua antihædica.*

℞. Herb. Pimpinell.  
Epatic. stell.  
Millefol.  
Agrimon.  
Veronic.  
Nasturt. aq. a M. j.  
Sem. 4. frig. maj. an. ʒ ʒ.  
Flor. Borrag.  
Bugloss.  
Cichor.  
Rosar. an. p. 1.  
Rad. Cichor.  
Emul.  
Pimpinell. ana. ʒ vi.  
Cancr. fluviatil. No. XIII.  
Limac. No. XVI.  
Sanguin. de vitulo nigr. ʒ j.  
Pulmonis vitulin. ʒ b.  
Aq. Epatic. ʒ j.  
Lact. caprin. q. s.  
F. Infusio & destillatio ex MB.  
Vires ac usus conveniunt cum prioribus.  
[Sanguis potci caltrati vitulini loco sumi potest.]

27. *Aq. Hysterica Crollii.*

℞. Rad. Dictamn.  
Sem. Dauci ana. ʒ j.  
Cinamom. ac.  
Cass. lign.  
Meliss. ana. ʒ ij.  
Croc. or. ʒ j.  
Castor. rec. ʒ iʒ.  
Ex omnibus mixtis F. pulvis, cui affundantur Aq.  
Rutæ ʒ ij. s. stent dies (4.) in infusione. Hinc de-  
stillat in MB.

Convenit utero pravis humoribus molesto. Dis-  
cutit in obstaculo succurrit.

28. *Aqua hysterica Matthæi Martini.*

℞. Fol. Meliss. odor.	Meu.
betonica M. vi.	Angelic. dom.
Puleg. an. Mis.	Sylvest. an. ʒ ʒ.
Calaminth.	Sem. Carv.
Arthemif.	Siler. mont.
Basilic.	Coriandr. pp. an. ʒ ij.
Chamædr.	Galang.
Hyslop. an. M. f.	Zedoar. an. ʒ iij.
Matricar. P. 1.	Betonic.
Rad. Pæon.	Rhapontic. ʒ ii s.
Eryng.	

Comminutis affunde vini generosi & actu calidi  
lib. 3. stent in infusione hor. IX. ad cineres calidos.  
Postea ubi parum ebullierint in Vase cooperto, destil-  
lentur in Vase vitreo & quæ primo exhibit aqua servetur.

Vires. In affectibus melancholicam redolentibus mirè  
efficax est. Dosis cochl. s. vel i.

Matthæus Mart. de morb. Mensens.

## Aqua Hysterica alia ex D. CHARRAZ.

℞. Rad. Pæonia, Byzonia, Coric. Arantior. ana ʒ iij. Folior. Ar-  
themise, Matricaria, Melisse, Pulegii Regali, Quæ, Sabina, &  
Flor. Sambuci, an. man. ʒ Myrrha & Castorei ana ʒ ʒ. Croci ʒ ij.  
Macerentur horis 24. in Vini Hispanici & Aquarum dulcorum Quæ-  
cum & Flor. Arantiorum ana lib. ij. deinde 12. horis moderato  
distillantur.

Commendatur hæc Aqua in morbis uteri. Dos. ab ʒ ʒ. ad ʒ ij.

29. *Aqua Imperialis correctæ.*

℞. Cort. citri. sic. &	Bacc. Juniper. ʒ ij.
arant.	Fol. laur.
Nuc. Mosch.	Hyslop.
Zinzib.	Meliss.
Garyoph.	Salv.
Cinnam. tenuis an. ʒ ij.	Thym.
Ros. rubr. ante biduum	Sem. ocym. &
collectar. ʒ b.	Majoran an. ʒ iʒ.
Rad. cyper.	Flor. lavend.
Ireos florent.	Anth.
Anagal.	Calend.
Acor. veri &	Tunic. &
Zedoar an. ʒ j.	Sambuc. an. ʒ ij.

Incisa & contusa obvolvuntur strato rosarum in-  
fundanturque per octiduum in aqua partibus aq. ros.  
& vini generosi ad supereminentiam trium digitorum  
in cucurb. vitreâ super cineres calid. deinde destillentur  
igne lentissimo per X. integros continuato, ap-  
ponendo rostro alemb.

Mosch. op. in nodulo ligat. ʒ j. vel q. v.

Vires. Medetur Cephalalgia, melancholia, para-  
lysi, imbecillitati ventriculi, corrigit animam sæsen-  
tens feminas fecundas reddit. partum accelera, mor-  
bis Epidemicis adversatur, quod etiam facit (sed po-  
tentius) acetum magmati residuo supersussum ejusque  
tincturâ imprægnatum.

Aqua luglandium Composita, è Pharm. Colleg.  
Reg Lond.

℞. Putamin. virid. nucium lugland. ʒ iʒ rad. raph. horrens. lib. j.  
sûl. asari virid. ʒ vi. sem. raphani ʒ iij. contusi affundantur aceti  
vini albi lib. iij. digerantur simul per triiduum, & distillantur, in  
vires organici in MB.

30. *Aqua Lavendulæ composita.*

℞. Nucist.	Rad. Pæon.
Cubebar.	Eruc. ana. ʒ iʒ.
Zinzib.	Flor. Til.
Cinamom. opt.	Pæon.
Galang.	Anthof.
Calam. ar.	Salv. ana. M. s.
Macis.	Lavendul.
Caryophill.	Lil. convall. ana. M.
Visc. quern. an. ʒ iʒ.	xxiv.

Vini optimi q. s. F. infusio & destillatio in MB.

Vires. Calfacit, exiccac. phalica est & arthritica,  
intrinsecum & extrinsecum adhiberi apta.

HOFMAN. Aqua hysterica Crollii ut & Matthæi Martini.  
Aqua imperialis correctæ, & Aqua Lavendulæ composita. ) Hæc  
nulla indigent an. madversione. Et quod sæpius de visco quercis  
no & radice pæonia supra fuit monitum, hic etiam observan-  
dum.

Spiritus Lavendulæ Compos. Matthæi, è Pharmac.  
Colleg. Reg. Lond.

℞. Flor. Lavend. conjugum 12. affunde sicut vini opt. anq. ʒ ij. ob. nato  
vase, macerentur ad Solis teporem dies viij. deinde distilla per a. us-  
bitum cum suo refrigeratorio de Flor. Sarr. rosiflorar. beton. na  
m. j. borag. buglossi, lilior. convall. parayf. ana. n. ʒ. Croci et flo-

ves recentes tempore collecti, macerentur in spir. vini opt. cong. j. & miscantur cum spir. flor. lavender. supra dicta, addendo. Folior. menthae, matricariae, aurantior. recent. collect. Flor. stachas. aurantior. bacc. latari ana ʒj. Post digestione convenient. desillentur deinde eadem addantur, cortic. exteri. citri, sem. pean. decortic. ana ʒvj. Cinnam. nuc. mosch. macis, cardam. cubebae sent. citrini ana ʒss. ligni aloes ʒj. Digerantur horie xxiv. equantur & filtrantur ad depurationem, add. perlar. prepar. ʒij. ambra grise. mosch. croci ana ʒss. rosar. rubr. sicar. Jani. rubri ana ʒss. citrini cortic. citrifice. ana ʒij. Species sindoni incluse sustinentur in spiritu predicto.

Aqua laxativa efficax D. D. ZVÉLFFERI.

℞. Folior. Sennae elector. ʒvj. Rhabarbari opt. ʒij. Agarici trochiscati ʒij. Cremor. tartari ʒss. Tartari vitrolati ʒij. Cinnamomi ʒss. Quibus incisio & confusio super assidentur, Aqua simplicis ferventis lib. iij. relinquuntur in digestionem loco calido per noctem, fiat post colatura cum expressione, quae interim aservanda. Iam res.

℞. Species Catharticae residua & expressa quae assuta s. q. aqua simplicis copiantur, & quidem repetiti usibus, quoad omni virtus Cathartica extracta sit. Colatura & expressiones omnes, alb. ovorum prius probe clarificata ad remanentiam lib. j. evaporant, quae remanent libra superioribus infusioni aservata juncta, additisque praeerea sequentibus, nimirum, Manne electae Calabriae ʒviij. Albumini. Ovorum n. ij. cum particula aquae cinnamomi vel rosarum conguassatorum, item Cremoris Tartari ʒvj. Et sic junctum, unica saltem ebullitione facta, clarificantur per manicam Hippocratis transfcolanda.

Purgat leniter & sine molestia, viuisos quoscunque humores extrudendo ab ʒj. ad ʒij. propinata.

Aqua Limacum Magistr. è Pharmacopoea Colleg. Reg. Londinenf.

℞. Sacchar. hederæ terrestr. tussilag. scabiosa, pulmonar. maculosa ana lib. i. ʒj. portulacae, plantag. ambrosi. veronica ana lib. j. sanguin. porcini rec. vini albi ana lib. iij. Limacum hortensium incisar. lib. ij. rad. glycyrrhizae purv. ʒij. emula campana ʒss. iuree florentinae ʒj. sem. bombacis ʒi. ʒ. frigidior. major. auisi ana ʒvj. croci ʒj. flor. rosar. rubrar. p. vi. violar. borag. ana p. iij. Macerentur per triiduum tepido, desillentur deinde vitreis organis in MB.

Aqua & Spiritus Lumbricorum Magistralis ex eadem Pharmacopoea.

℞. Lumbricor. bona mundator. lib. iij. Limacum cum testis mundator. congioz ij. Contundantur in mortario, indantur vasi convenienti, ad deinde. folior. urticae terentis cum radice. man. vj. angelicae sive stris m. iij. branca urticae m. viij. agrimonie betonicae ana man. iij. rnia man. j. absinthii comm. man. ij. flor. ravisol. ʒvj. rad. oxylapathi ʒx. oxalidis ʒv. corticis. cortic. iur. arb. oxycanthe ana ʒiij. sem. saungraci ʒij. caryophyllor. pulv. ʒij. CC. crasse pulv. eboris similitor preparati ana ʒiij. croci ʒij. spir. vini tenuioris congioz iij. ʒ. postquam xxiv. horis macerata fuerint, desillentur per MB. organo vitreis, Librae iij. primis, Spiritus nomine referentur; quae sequuntur. Aqua Lumbric. Magistr. indigentur.

ʒ 31. Aqua Magnanimitatis.

℞. Formic. (prestant majores, acidulum odorem exhibentes) M ij.

Spirit. Vini Mensur. i. vel q. f.

Digere vase clauso donec putrefactione in liquorem abierint. Hinc destilla per MB. aromatizaque tamillo cinamomi.

Vires. Calefacit intensè, incidit. Usus ejus precipuus est in atrophis sive intrinsecis, sive extrinsecis adhibere velis.

[Magis efficax reddetur reiteratâ formicarum infusione & destillatione.]

N. 1. Si species ancard. infuderis, insigne conficiet extractum, ad memoriam roborandam.

N. 2. Sunt, qui annositatem ejus potu excitari volunt, unde & nomen accepit, fides sit penes expertum. De collectione sunt qui monent, preferendas esse formicas, quae plenilunio cum ovis simul colliguntur, haecque ad plenilunium usque subsequens dirigere jubent.

N. 3. Nonnulli ℞. lib. vj. aqua magnanimitatis descriptae addunt.

Confecâ. Anacard. ʒij.

Castor. recent. ʒj.

Fl. Bugloss.

Anthos. ana. M. ʒj.

Cinamom. opt. ʒj.

Digeruntque per aliquot dies, hinc destillant.

HOFMAN. Aqua Magnanimitatis.) in hac ut & altera additio conficit anacardin. & castorei admodum ingratis naribus & palato reddent compositionem, & si horum loco Melissa Citrata, Cortic. Citri recent. vel amba aut Moschus accesserint, magis commendabilem facient. Formicæ colligendæ sunt Luna crescente circa solstitium æstivale in junio die serenâ in cucurbitam, in qua frustum casei repositum, ubi sufficientem earum copiam habueris, baculo extime acuto casum & superfunde Spiritum vini ad eminentiam trium digitorum & destilla. In Spiritu prolecto alia formicæ digerendæ ac destillandæ iterum, sic accipies fortiorem.

ʒ Alia aqua magnanimitatis. descriptio.

℞. Formicar. major. (Majo vel junio collect.)

q. v.

Spir. Vini rectificat. ad eminent. digit. iij.

Digestis adde

Fl. Anthos.

Ros. rubr.

Bugloss.

Meliss.

Majoran. ana M j.

Castorei cl. ʒij.

Spec. Diamolch. dulc. ʒss.

Confecâ. Anacard. ʒj.

Aq. Bugloss.

Betonic.

Tilix ana. lib. i.

Tritis terendis misce ac per mensem digerantur, deinde destillantur in MB. & cum proprio sale rectificentur.

Vires. Cordialis est & cephalica præ priori, magnarumque virium ad memoriam roborandam.

Aqua Mirabilis ex D. CHARRAZ.

℞. Cinnamomi electi ʒj. Corticis Citri exterivris & Nucis Moschata ana ʒvj. Caryophyllorum, Galange, cubebarum, Macis, Cardamomi, Zinziberis, ana ʒij. Contuse omnia in Succo Mellisse, Vini albi & Spiritus Vini ana lib. j. horu 24. macerentur, deinde igne arena moderato s. a. distillantur. Corroborat pariter omnes nobiles, restituat vires attritas & vigorem concidat pro veteris actu.

Aqua Mariæ è Pharmaci. Colleg. Reg. Lond.

℞. Sacchari candi lib. j. Vini canarini ʒvj. aq. rosar. ʒiij. Fiat syr. bene colatus in MB. adde, aq. celestis lib. ij. ambræ grise, moschi ana gr. xvij. croci gr. xv. samali citrini in aq. celestis infusi ʒj. Fiat aqua depurata.

ʒ 32. Aqua Nephritica.

- |                      |                        |
|----------------------|------------------------|
| ℞. Rad. Enul. Camp.  | Nucl. persic. No. xxx. |
| Ononid.              | Fl. Genist.            |
| Pimpinell.           | Meliss.                |
| Raphan. ana. ʒj.     | Anthos ana. M. ʒ.      |
| Petrosel.            | Sambuc. Mi.            |
| Levistic. ana. ʒvii. | Bacc. Junip.           |
| Fol. Levistic.       | Myrrill.               |
| Petroselin. an. M j. | Halicacab.             |
| Saxif. c. toto ʒij.  | Semanif. ana. ʒij.     |

Incidentur & infundantur in Vini alb. opt. lib. xli. per V. (8.) dein destillantur.

Vires. Diuresis ac lithontripica est. Dosis coch. l.

HOFMAN. Aqua Nephritica.) Hæc laudem meretur, in primis si cœtidua destillationem præcedat digestio.

Aqua

Aqua Anti-Nephritica correcta D. DE BELLEGARDE.

℞. Mellis Narbonensis lib. β. Tribusbing Veneta ℥ ij. Ligni No-  
phritici & Rad Ononidis ana ℥ i β. Ugni Aletis ℥ j. Galange, Cary-  
phyllorum, Cinnamon, Macis, Cubeborum & Mastiches ana ℥ β.  
Corturis Cousidensis, omnia per triduum macerentur in Aqua vite  
lib. iij. postea igne moderato distillantur.  
Datur Calculeis & morbo Calico assistet, dof. ʒ ʒ. ad ℥ β. sola vel liquo-  
ri idoneo immista.

Aqua odorata egregia ex D. CHARRAZ.

℞. Rad. Irosi Florent. & Benzoini, ana ℥ β. Syracis electa ʒ vj.  
Ligni Rhodii ℥ β. Santali Curini ℥ ij. Calami Aromatici & Labdani  
ana. ʒ ij. Flor. Benzoini ℥ j. Pulverata omnia, Matrisio commis-  
sa in Aqua Rosarum lib. j. & Flor. Arantior. lib. β. Fate diligenter  
corticati horis 24. in Balneo Mariae tepido macerentur, deinde in eq-  
den Balneo calidiori distillantur & Aqua servetur ad usum, d. Lucen-  
do Moschi Orientalis & Ambrae grisea ana. ʒ vj.  
Dicitur hac aqua. Aqua Angelica propter odorem suavem & gra-  
tiam. Possit etiam specierum in aquis dictis infuso colari, in aqua  
distilli Mosch. & Ambrae grisea hincque liquor nomine Aqua Ange-  
lica signatus asservari. Potest rursus Magna exficari aque ve-  
litas ad odorem immisceri. Usus hujus aquae est tantum exterior.

Aqua Ophthalmica insignis ex Eodem.

℞. Flores Cyani cum propriis calcibus collectos & contusos q. v. Cum  
Nycti vel aquae nycti f. q. hor. 24. macerentur, deinde simul igne are-  
ne moderato distillantur & servetur Aqua ad usum.  
Hac aqua mirè confert in sanandis pleuriticis oculorum morbis sed pra-  
cipue illis quibus inflammationem adiacentiam habent, praeterea inferius  
illudando, corroborando atque conservando, praecipue senum visus.  
Atque ea propter dicta est, aqua conspicienda frangens, quoniam qui  
ta manere possunt conspicienda carere, eius autem gutta aliquot in  
oculum sumi infundenda manè & vesperi & singulis horis s. libet.

Aqua Anti-Paralytica & Anti-Apoplectica ex eodem.

℞. Cortis. niger. contusor. lib. iij. Mice Parisi albi lib. j. Radices  
Valerianae contusa, & Resura C. C. ana. ℥ iij. Macis & Caryo-  
phyllorum pulverator. ana. ℥ β. Eruci ℥ ij. Flor. Lavendulae & Li-  
lii Convallium ana. m. iij. Omnia simul mixta in M. B. tepido horis  
24. distilla. aucto ejusdem Balnei calore distillantur, & servetur aqua  
praeterea ad usum.  
Commendatur in Paralyti, & Apoplexia & omnibus frigidis cerebri mor-  
bis, datur ad ℥ β. ad ʒ j.

Aqua Papaveris Composita à Pharmac. Coll. Reg. Lond.

℞. Flor. papaver. erratici lib. iij. irrorentur cum vini albi lib. ij.  
deinde distillantur vitreis organis in M. B. Aqua destillata colobetur  
super recentis florè, idque ter repetatur, uniusque aquae destillatae  
libra addatur m. mosch. incis. 2<sup>o</sup> ij. Sacchari albi ℥ ij.

℞ 33. Aq. Philosophorum.

℥. Flor. Sambuc. rec. lb. iij.  
Herb. Lactuc.  
Portulac.  
Solan. c. toto ana. lib. ʒ.  
Hyoscyami alb.  
Fl. Papav. errat.  
domestic. ana lb. β.  
Rosar.  
Violar. ana. ʒ iv.  
Suc. Semperviv. lb. iij.  
Plantag.  
Acetol. ana. lb. ij.  
Endiv. lib. i.

Omnia recentia contusa & incisa stent in infusio-  
ne in cella frigida (10) postea destilla in MB. vel  
cinere ad siccitatem sexties reiterando semperque des-  
tillatum affundendo super novas herbas, ommissis sic-  
cis, tandemque rectificata, rectificato adde sal ex faci-  
bus extractum, deparatumque sepeli in terram frigi-  
dissimam per mentem.

Vires. Omnibus morbis calidis convenit, &c.

HOFMAN. Aqua Philosophorum) Hujus descriptio elemen-  
tarem sapit Philosophum, quasi hujus ingredientia ut aqua frigi-  
da elementaris morbis medicantur calidis simpliciter refrigerant.

do, neuriquam: sed quicquid operantur, peragunt partim con-  
densando; figendo & sanguinis ebullitionem sedando. Frateræ  
ex ingredientibus & illorum residuo parum vel nihil salis extrahi  
potest.

℞ 34. Aq. Pectoralis Clariss. D. D. Lud. non Hornigh.

℥. Hepar. Vitul. N. i.  
Pulmon. Vulp. N. i.  
Herb. Pulmonar.  
Hepar. stellar.  
Salvia.  
Rutæ.  
Hyssop. ana. M. j.  
Rad. Enul. c.  
Gladiol. ana. ʒ β.  
Sem. Anif.  
Carv.  
Fœnic. ana. ʒ β.  
Fl. Borrag.  
Bugloss. ana. ʒ ij.

Infundantur per hor. 24. in  
Vini veteris gener. M. ij.  
Aq. Scabiof.  
Card. benedict. ana. ʒ iv.  
Hyssop. ʒ ij.  
Dein destilla in MB.

V. Confortat Pulmones ac Epas, crassam ma-  
tilaginem attenuat, expulsiat, slum discussit, obstru-  
ctioes reserat, &c.

HOFMAN. Aqua Pectoralis Clariss. D. D. Lud. non Hornigh.)  
Hæc ut & altera Pectoralis F. F. eandem censoriam virgulam,  
quam supra in alias strinxi, sed non subterfugere possunt, quid  
aliud sunt ommissis paucis nisi aliquis herbarum & animalium  
sidor? illorum crasi genuina & sapore specifico destituta? Nihil  
dicam de variâ ac ineptâ nonnullorum in dictis aquis farragine  
& conglomeratione Didici, pleraque remedia, inquit Nobiliss.  
HELMONTIVS in Pharmacop. ac Dispensator. modern.  
odore atque sapore tam intus quam extra nostris auxiliari infir-  
mitatibus, ideoque detestor simplicium multorum commistio-  
nes, eò quod si ad odorem sanativum alium desuper adjunxeris,  
qui priorem suppressit, palliat, in se convertat, vel simul ex utro-  
que neutrum succidet, unde vis specifica sanativa abolbitur, irri-  
tulusque effectus ab agro expectabitur.

℞ 35. Aq. Pectoralis F. F.

℥. Fol. Scabiof.  
Veronic. ana. M. ij.  
Capill. ♀.  
Salv.  
Hyssop.  
Marrub.  
Epatic. ana. M. j.  
Fl. Borrag.  
Bugloss.  
Violar. ana. M. β.  
Iucif. & contusa digerantur in Aq. Scabiof.  
Veronic. ana. lib. i.  
Hyssop. lib. β.  
Vini alb. lb. iij.

Digerantur per (2) destill. per MB. adde Sac-  
chari cand. q. s.  
Vires. Eisdem cum priori obines.

36. Aq. Picarum composita.  
℥. Sem. Pæon.  
Rad. Pæon.  
Pyrethri. ana. ʒ j.  
Aristoloch. l. ʒ iij.  
Visc. quern. ʒ β.  
Castorei At.  
Fl. Stæchad. ana. ʒ j.  
Lil. convall. Dis;

Paralyti.





Picarum detractis plumis

Exenter, ana. n. i.

Castor. opt. ʒb.

Capur. gr. xv. F. omnium destillatio in MB. bul-  
liente.

℞. de liquore stillato quart. i.

Aq. Claretæ cum ambrâ & moscho. ʒiʒ. M.

Suma cochl. i. aut 2. incipiente parox. absque  
morâ.

HOFMAN. *Agnâ antispasmodica S. Clusii*) Consuetudis erit  
digestionem ad plures extendere, postmodum destillare  
ex cucurbitâ siccâ toratâ, ad siccitatem, destillatum per sepius  
repetitam cohobationem denud proliferare, & sic interpositâ dig-  
estione acquires spiritum fragrantissimum ant-epilepticum &  
anti-spasmodicum, qui vel per se in usum trahi potest, vel mixtu-  
ra inde facti cum Spiritu cereator. nigr. per fermentat. parat. lil.  
convall. B. tilia. valerian. juniper. Extract. radic. poison. Sale vola-  
tili. hirsudin. Corvi. Picar. Essent. castor. Camphor. f. q. cum  
vel sine Moscho & ambrâ.

¶ 40. *Aqua Splenetica. F. F.*

℞. Rad. Filic. ʒi j.

Polypod.

Apii ana. ʒiʒ.

Anistol. rot.

Levistic.

Acor. aq. (pseudo ac.)

Cal. atom. ana ʒj.

Cort. Cappar.

Tamaisc.

Lign. fraxini.

Rhabarb. elect. ana. ʒb.

Sem. Levistic.

Carv.

Anis.

Cymin. ana ʒi j.

Sum. Absinth.

Fumar.

Cuscute.

Fl. Agrimon.

Fol. Ceterach.

Scolopendr. ana Mis.

Vini generof. lib. viiij. stent in digestione (♂ 2)  
hinc destillantur per MB.

Vires. Lienem roborat, aperit, urinam promover,  
&c.

HOFMAN. *Aqua Splenetica F. F.*) Hac aqua ad Dominil  
Nostri Autoris præscriptum preparata parùm virtutis obtinebit,  
cum pleræque ad destillationem sine minis idonea, ideoque ex re-  
liquis balsamicis destillationi commisit aqua elicienda, cui de-  
mum usus tempore reliquorum ingredientium extracta addi de-  
bet.

¶ 41. *Aqua Contra Terrorem.*

Schreckwasser. Water against a fright.

Schrick-water.

℞. Flor. Lil. convall. Misil. (vel plur.)

Superfunde Vini albi generof. Mensuras. ʒ. stent  
simul in loco frigido (♂ 14.) postea destilla per  
MB.

Destillato iterum adde

Cinamom. ʒiʒ.

Cubebar. ʒb.

Caryophyll. ʒiij.

Macis.

Galang.

Zing.

Zedoar.

Croc. or. ana ʒi j.

M. Stent bene obturata aliquamdiu. Hinc adde

Flor. Lavendul. recent. M. j.

Spic. nostrat. M. l.

Stent iterum aliquot dies.

Hinc destilla in MB. Ex facibus extrahe Sal. de-

stillacoque adde.

N. Sunt qui destillatum ante Salis admixtionem  
asper ocul. &c. preparat. ʒi. destillant. Verum ut su-  
pra monui, rectius destillato admiscetur.

Vires. Convenit gravidâ terrorem passis, præcavoe  
abortum, sumique confortat.

HOFMAN. *Aqua contra Terrorem. Schreckwasser.*) Hac  
tam quoad elaborationem, quam virtutem suâ abundet laude.  
Additio ramentis salis ex facibus extracti, prout & destillatio super  
ocul. &c. præparat. super vacanea est.

¶ 42. *Aqua Theriacalis s. contra Pestem.*

℞. Succ. Galeg.

Acetos.

Scord.

Citri. ana. lib. i.

Theriac. opt. ʒi j.

Mista digerantur aliquamdiu, postea destillantur;  
*Dosis cochl. i. ad ij. &c.*

HOFMAN. *Aqua Theriacalis seu contra Pestem.*) Seipsam  
commendat, modo succus Citri à destillatione exulet, & loco  
Theriacæ mera volatilia & balsamica illam ingredientia substi-  
tuantur, & succus Citri destillato demum addatur.

¶ 43. *Aqua Theriacalis Croll. s. Spiritus  
Theriacalis camphoratum.*

℞. Theriac. Andromach. ʒv.

Myrrh. rubr. ʒiʒ.

Croc. orient. ʒb.

Camphor. ʒi j.

Mixtis superfunde Spir. Vini rectificati ʒx. stent in  
loco tepido, cucurbitâ, imposito alembico, be-  
ne clausâ, (♂ 24.) Hinc destilla in MB. à lentis-  
simo calore gradatim ascendendo. Sic Spiritus pro-  
dit elegans, quem reauffunde materiæ in cucurbita, di-  
gere, atque denud destilla idque vice tertiâ.

N. Sunt qui Camphoram in Alemb. ponunt, alii con-  
trâ Camphoram omitunt, Spiritumque Theriacalem  
simplicem vocant.

Vires. Egregius usus est in Peste, ciet sudorem; resis-  
sitque veneno. Sennert. in Pnisiur. Harim. in Crollâ  
Fink. in Enchirid. &c. *Dosis ʒj.*

Aqua Theriacalis ex D. CHARRAZ.

℞. Radic. Gentianæ, Angelicæ, Imperatoricæ, Valerianæ, & Contra-  
jervæ, ana ʒi j. Cortic. Citri & Arantiorum. Cinnamomi, Caryo-  
phyllorum & Baccar. Juniperi, ana ʒi. Summitatum Scordii, Anisi,  
& Hyperici ana man. j. Infunde per triduum in Spiritu Vini, &  
Aguarum Nucum & Cardui Benedicti, ana lb ij. deinde additis  
Theriacæ probate ʒiij. igne arenæ distilla & Aquam ad usum  
serva.

Resistit venenis & corroborat partes nobiles. Datur, à ʒj. ad ʒb.

Aqua Theriacalis, Cordialis, Bezoartica D. D.

DONZELLI

℞. Radic. Angelicæ, Zedoariæ, Caryophyllatæ, Tormentillæ, Barbæ  
Hircinæ, Petasidii, Enulæ Campanæ, ana ʒiʒ. Resuræ Cortic.  
Ligni Sancti ʒvi j. Santali Cirini, Cinnamomi, Macis, Baccar.  
Juniperi, Sem. Cardui Benedicti, Sem. & Cortic. Citri, ana ʒj. Di-  
Etanni albi, Scabiosæ, Menthe rubræ, Chelidonii, Scordii, Ruæ, Me-  
lissæ, Scorzoneræ, ana man. j. Flor. Centaurii minor. Hyperici  
Genistæ, Calendulæ, Borruginis, Euglossi, ana P. j. Macerentur om-  
nia per dies quatuor in B. M. assidue vini Matricis lb ij. Succ. Li-  
monum, Aquar. Nucum, Melissæ, Amariæ, Cardui Benedicti, ana  
lb ʒ. Fiat expressio fortis, expresso adde, Theriacæ opt. ʒiij. Confe-  
tionis de Hyacintho, ʒj. Alkermes ʒvj. Diamargar. frigid. Dia-  
corall. ana ʒiij. Diambre, Diamochi, ana ʒi. Croci orient. Myr-  
rhe ana ʒb. Sacchari candidi lb ʒ. Macerentur denud omnia per  
dies ij. aut iij. calore B. M. Post distillantur in Balneo Cinerum ad  
siccitatem; & facibus extrahatur sal per incinerationem qui adjugetur  
aque præciliæ.

Secunda infusio poterit etiam asservari sine distillatione, si libet, erit  
que illa remedium non minus potens nec minus efficax, imò potentius &  
efficacius, in sudoribus provocandis, Cordis affecto sanando, & Maligni-  
tate etiam vesicentia liguanda.

Aqua Theriacalis alia D. D. DONZELLI.

℞. Succ. Cardui Benedicti, Scordii, Corticum viridum Nucum Juglans  
dium, ana lib. ij. Rad. Petasidii ʒiij. Croci ʒb. Myrrhe, Aloë  
ana ʒj. DiEtanni albi ʒi j. Theriacæ Andromachi veteris ʒvi. Vni  
albi generof lib. j. Conservanda conservantur, & macerentur  
omnia in B. M. per dies iij. deinde distillatur Aqua ex e.

PROVOCA

*Provocat Sudores copiosos, atque remedium est in febribus malignis.*  
*Dos. ʒj. ad ʒij. in validioribus. Propinatur in Aquæ Scorfonaræ*  
*ʒv. aut vj. probè cæcto ægro in lecto calido.*

Aqua Theriacalis seu Sudorifera. D.D. DIEMERBROECKII.

*Rad. Olystry, Petasidit, Angelica, Carlina, Valeriana, ana ʒ ii ss.*  
*Enula Campana, Corticum Aurantior. sic ana ʒ ij. Herbar. Scordij,*  
*Abstinij, ana ʒ ij. Cardui Bened. ʒ ij. Flor. Rosar. rubrar. ʒ ʒ. Sta-*  
*chados ʒ ij. Bacca. Juniperi ʒ ii ss. gran. Cardamomi minor. ʒ v.*  
*Cinnamomi electi ʒ j. Hec omnia sumantur sicca, & consciendantur*  
*simul & grossamodo contundantur, iisque assundantur in cantharo*  
*lapideo, vini albi Rhenani vel Gallici tenuis lib. xxij. Aquæ rosar.*  
*lib. ij. Vase bene obturato stent in infusione diebus xi. Tunc addantur*  
*fatæ, folior. Rutæ m. vj. Tanacet. m. iij. Rosmarini, Pimpinellæ,*  
*ana m. i ss. Maneant simul in infusione adhuc per dies viij. vel x.*  
*quotidie baculo commovendo, postea affunde, Succi Citri lib. ij.*  
*Stent adhuc per dies iij. vel iij. postea super ignem leviter ebulliant,*  
*& colentur ac in torculari fortissimè exprimantur, Colatura expressa*  
*dissilietur in B. M. aut arena, per Alembicum vitreum. Illud quod*  
*post dissillationem in fundo cucurbitæ remanet, adjecta aqua Cardui*  
*Bened. attenuandum, & per charam emporicam raram colandam*  
*est, quæ colatura lento igne exsiccanda est ad extracti consistentiam*  
*quod usui servandum, ex sacibus & herbis combustis sal parat;*  
*potest.*

*Hæc Aqua interdum sola sed ut plurimum alitis admixta in Dose No-*  
*xiomagensi An. 1636. & 1637. salicissimè utebatur D.D. DI-*  
*EMERBROECKIVS.*

Aqua Theriacalis è Pharmac. Colleg. Reg. Lond.

*Succi potamini viridi nucum juglandum lib. iij. rute lib. iij.*  
*cardui bened. calendula, melissa ana lib. ij. rad. rec. petasidit*  
*lib. i ʒ. bardane lib. j. angelica, imperatoria ana lib. ʒ. folior.*  
*scordij m. iij. theriacæ Andromachi rei. mithridatij ana ʒ viij. vini*  
*canarini generosi lib. xij. aceti acerrimi lib. vj. succi limon. deparati*  
*lib. ij. fiat per biduum digestio in B. vase opimè clauso, deinde distil-*  
*latis & hinc inter distillantem paratur Extractum Theriacale.*

Aqua Pro-theriacalis ex eadem Pharmac.

*Fol. Scordij, scabiosa, card. bened. galega ana m. ij. cortic. citri, au-*  
*rantiorum rec. ana ʒ ʒ. sem. citri, card. bened. seselæ, thlaspiæ*  
*ana ʒ j. flor. calendula, anibos ana m. j. Incidenda incidantur, &*  
*contundenda contundantur crassiuscule, deinde cum vini albi mera-*  
*ci lib. iij. & aquæ card. bened. lib. ij. in vas vitreum immittan-*  
*tur bene obturatum, ut per duas hebdomadas insolentur, vel in hy-*  
*popocautu per aliquot dies macerentur, facta agitatione frequenti.*  
*Tum denum in MB. distillentur, ita ut librae duæ priores exillant*  
*per se separatim usui serventur. Quæ verò postea per distillationem*  
*effluis aqua, iidem per se usui asservitur, tum denique singulis libris*  
*admisce, lulapij alexandrinij ʒ j. aquæ cinnamomi coelestis*  
*unitur.*

Aqua Terebinthinata ex eadem Pharmac.

*Rad. Iridis florens. folior. sic. mentha, dictamni ana ʒ j. sem.*  
*pub. agni casti, rute, lactuca ana ʒ vj. terebinthina veneta ʒ iij. vini*  
*albi lib. iij. digerantur horis xxij. in MB. tum distillentur us*  
*artis est.*

44. Aqua de Tribus. Mixtura de tribus.

Mixtura simplex, Diaphoreticum in peracuis.

ʒl. Spirit. Tartari rectif. ʒ iij.

Vitrioli. ʒ j.

Aq. Theriacal. Camphorat. ʒ v. M.

Vites. Cies sudorem, festis putredini, magnarum-  
 que virium censetur in febribus malignis, (us & aliis  
 qua mali moris non sunt.)

Dosis ʒj. plus minus.

HOFMAN Aqua de tribus. Mixtura de tribus. Mixtura f.  
 Diaphoreticum in peracuis. Hæc si rectè conficiatur, magnarum  
 virium in omnibus febribus tam bonis, quam mali moris. Spi-  
 ritus Tartari non solum sit deparatissimus, sed & subtilissimus  
 & summè volatilis sale Tartari volatili impregnatus. Spiritus  
 vitrioli etiam stratus sic salibus hinc corrosivis destituitur; Et Spi-  
 ritus Theriacalis sequenti modo consciendus est:

Recip. radic. imperator.

Angelica ana. ʒ ij.

Chelidon. major.

Zedair.

Petasid. ana. ʒ i ʒ.

Pimpinell.

Dictamn. alb.

Valerian.

Cardapat.

Vincetoxic.

Contrajerv. ana. ʒ j.

fol. Dictamn. Cretic.

Nostrat.

Scordij.

Galega.

Ruta.

Millefolij ana. M. j.

bacc. juniperi M. iij.

Incis. & contus. infunde Spiritum baccarum Sambuci f. q.  
 stent vase clauso in loco tepidifculo per aliquot septimanas,  
 postmodum separatè liquor & destilletur per MB. Destillatum  
 spirituosum assundatur residuis prioribus remanentis & de his  
 cohobetur; Acquires Spiritum Theriacalem penetrantissimum,  
 qui vel per se vel cum camphorâ seorsim adicervari potest; Ex hoc  
 si velis Mixturam seu Diaphoreticum in acutis conficere.

Recip. Spiritus hujus Theriacalis f. q.

Myrrhæ optim. ʒ ii ʒ.

Opopanacis.

Galbani

Castorei aa ʒ ʒ.

stent in digestionem per 8  $\text{☉}$ , postmodum colentur; & seorsim  
 serva. Deinde.

Recip. Opil Theb. ʒ i ʒ.

Nuc. Moscat. nō. v.

Croci Or. ʒ ij.

Spiritus Theriacalis supra descripti q. f.

Infundantur per 8  $\text{☉}$  & ultra, postmodum cola.

Tertid Recip. baccarum herbæ paris q. v.

Spirit. dicti Theriacal. f. q.

extrahe tincturam in loco tepido. Ex his simul invicem mix-  
 tis confice Essentiam Theriacalem; hujus Recip. ʒv. Spirit.  
 Tartari volatilis ʒ ij.

Vitrioli striati ʒ j.

Miscæ.

Hujus Mixturæ seu Diaphoretici usus non satis deprecian-  
 dus est in omni ferè Morborum genere; Et in primis in febribus  
 tam intermittentibus quam continuis miserico ejus non satis de-  
 prædicare possum effectus. Imminente febrili insultu fin illud  
 hujus ʒo. vel 4o. aut ultra guttulæ in cervisia vel vino propin-  
 querent, cum juncto sudore per horulæ spatium, febris certè ul-  
 teriores non facillè faciet accessiones. Instante & presente etiam  
 jam febris paroxyimo quid tutius est propinata dosi aliquâ hujus  
 diaphoretici? imò in omnis affectus initio, ubi de ejus naturâ &  
 idèa nondum constat, tutus hujus usus est, vid. tractat. meum de  
 Method. Medendi.

N. Loco Spiritus Vitrioli striati & Spiritus Tartari sumi  
 etiam potest in primis in febribus acutis & malignis liquor vipe-  
 rarum cum sale volatili, Sal C.C. volatile. Sal Tartari volatilis  
 Sp. \* salis & urinosus, &c.

¶ 45. Aq. Triflantis.

ʒl. Nuc. Mosch. lib. i.

Macer.

Zinzib.

Granor. paradif.

Caryophyll. ana. ʒ i ʒ.

Rhabar. opt. ʒ j.

Castor.

Spicæ nard. ana. ʒ ʒ.

Ol. laurini. ʒ ij.

M. & fac ut aromata maneant integra, infunde  
 Vini optimi lib. xiv. maceraque in vitro clauso septi-  
 man. 4. Dein cola, speciesque omnes contunde ad pul-  
 menti formam, addanturque postea liquori colato,  
 iterum stent per ʒ. 3. sæpius agitand: Denique de-  
 stilla in MB.

Vires. Cephalica & uterina est, crassos status  
 discensii.

HOFMAN Aqua Triflantis. Licet rhabarbarum & oleum  
 laurinum planè excludantur, tamen hæc aqua suis non destituitur  
 viribus in Morbis cephalicis & uterinis à flatibus ortis.

¶ 46. *Aqua Vita Mulierum.* Weiber Aqua  
Vit. Eau de vie pour les femmes. *Womens Aqua vita.*  
*Aqua vita voor de Vrouw.*

℞. Cinamom. acetr.  
Nucit.  
Macis.  
Zinzib.  
Garyophyllor.  
Gran. paradif.  
Cubebar.  
Cardamom. ana ℥ ij. (alii ℥ iij.  
Piper, long. ℥ j. (alii rectius ℥ ℞.  
Galang. ℥ i. (alii rectius ℥ j.)  
Zedoar. ℥ j. (alii omittunt.)  
Pulverisentur singula seorsim permisceanturque.

Hinc add.  
Fol. Salv. min.  
Menth. crisp.  
Fenic. ana Mj. (alii Melisse & meliūs.)  
Affunde Vini generosi Menf. iij. maceraque vase  
clauso (14.) postea destilla in MB. vel vesica  
stanno oblita.

Vires. Viterum corroborat; suffocationes ejus com-  
pescit, status discurit idque adeo feliciter, ut generosis  
ac nobilibus mulieribus Palatimatus, instar Panacea  
in morbis uerinis habeatur. Corroborat insuper ac  
causacit ventriculum, caput, ac reliqua viscera. Exic-  
cat catarrhos.

Dosis à cochl. ℞. ad i. &c.  
Medull. destillatoria, D.D. Weickard. in Thef.  
Pharmac.

47. *Aqua vita mulierum camphorata* S. Spiritus  
matriacalis camphoratus.

℞. i. Dictas species priores affunde: Spir. Vini  
digerantur & destillentur.

2. ℞. Camphor.  
Ol. amygdal. d. ana ℞. i.

M. optime digeranturque in MB. vel Cinerib.  
& (14.) ut camphora totaliter cum oleo con-  
jungatur.

Hinc superfunde præfatum spiritum rursusque  
per (14.) aliquot digere. Sic Spiritus extrahit essen-  
tiam camphoræ.

Tandem leni calore MB destilla usque ad sublima-  
tionem Camphoræ.

N. In rostro poni possunt grana Kermes, que rubro-  
rem destillato conciliant.

Dosis gur. XX. ad XXX.

*Aqua Vita Regia ex D. CHARRAZ.*

℞. Ligni Aloës, Radic. Zedoaria, Angelica, Carlina, Valeriana, ana  
℥ j. Cinamomi doli, Macis, & Corticis exterioris Ciri, ana ʒ vj Cary-  
ophyllorum, Cardamomi minor. & sem. Feniculi dulcis, ana  
℥ ℞. Flor. Arantior. Anihor, Salvia, & Majorana floride,  
ana ℞. ij. Coniuse contundendū, omnia Matricis excepta, cum Spi-  
ritu Vini & Vini Malvatici, ana lb. iij. Vase diligenter obturato  
igne moderatissimo per triduum macerentur, deinde in Balneo Arena  
exarte distillantur, dissolvendo in Aqua Stillata, Moschi & Ambre  
griseæ, ana ʒ ℞. & servatur Aqua ad usum.

Hæc Aqua etiam è pau. ii. componitur medicamentis, de-  
bita tamen præferri quam plurimis Aquis Vita quas vel Matthiæus  
vel alij Celebres Authores nobis describere. In illis enim si ad exa-  
minationem revocentur, apparet confusio integra facultatum qua in va-  
riis, variis substantiis, speciebus componentibus reperiantur. Contra verò  
hic omnia concurrunt ad unum & eundem scopum videlicet carborara-  
tionem Cerebri, Cordis, Stomachi atque partium omnium nobilium lan-  
guantium, sive per spirituum depauperationem, sive per oppressionem.  
& materiæ peccantibus effluam. Datur longè post partum, à ʒ j. ad ʒ ℞.

*Aqua Vita Hibernis Popularis* Vique bach dicta è Pharmac.  
Collig. Reg. Lond.

℞. *Aqua vita generosioris* lib. xxiiij. Illis per quadriduum in fundi.  
rad. glycyrrhizæ lib. j. uvarum passatum exacinatat. lib. ℞. carya-  
phyllorum ℥ ℞. macis, zingiberi ana ʒ ij. Servetur solatim in  
vsum.

¶ 48. *Aq. Virtutum.*

℞. Cinamom. cl.  
Gran. Paradisi ana ʒ j.  
Nucit.  
Caryophyll.  
Zinzib. ana ʒ ℞.  
Macis.  
Galang. ana ʒ ij.  
Salv. ʒ vi.

Vini Rhenani lib. vi.

Incisa & contusa infundantur per (14.) F. de-  
stillatio.

Vires eadem obtinet cum precedenti.

HOFMAN. *Aqua vita Mulierum, Weiber Aqua Vita* item  
*Aqua Vita Mulierum camphorata & Aqua Virtutum.* Dictæ  
Aque, utpote ex meris spirituosis & balsamicis constantes destil-  
lationi aptissimis nullâ indigent animadversione, ideoque in suo  
pretio habenda sunt.

¶ 49. *Aqua Vomitoria Platieri.*

℞. Nuc. jugland. virid.  
Rad. raphan. ana part. ij.  
Acet. Vini part. iij.

Conquassatus nucibus & raphano, F. digestio leni  
calore, dies (5. vel 6.) postea destilla ex MB.

Dosis ab ʒ ℞. ad ʒ ij.  
N. Nonnulli fortisorem reddunt addendo nonnihil  
aqua benedicta.

HOFMAN. *Aqua Vomitoria Platieri* parùm virtutis emeti-  
cæ ab hæc aquâ erit expectandum, dum nihil super MB addende-  
re potest, quòd vomitum concitare queat. Id quod Dominus  
Autor etiam suspicatur est, dum à nonnullis aliquid aquæ bene-  
dictæ addi scribit, ut fortior reddatur.

¶ 50. *Aqua Saturnina sive Esculapij vomitoria.*

Destilla Acetum fortissimum per Alemb. plumbeum  
magnum abijciendo quartam partem acetii primo ex-  
tillantantis tanquam nimis debilem, reliquum excipe ad  
siccatem ferè totalem, cavendo tamen ne ab acetii  
mellagine terrum acquirit odorem.

Dulce est gustui, datur, ad ʒ j. ij. & ultra in febribus  
intermis. pro Vomitorio & contra Epilepsiam phle-  
gmaticam à Ventriculo suscitatum.

HOFMAN. *Aqua Saturnina sive Esculapij vomitoria* Hæc a-  
qua nihil aliud est, quàm solutio Saturni acetii stillatitij fortissimi  
ultimi beneficio peracta, procedente duntaxat solo acetii inutill  
phlegmate, saccharo Saturni subsidente in Alemb. plumbeo,  
unde ergo vis vomitoria!

CAPVT XXXIX.

De Aquis reliquis.

P Ræter aquas destillatas sunt & aliæ officinales;  
ex destillatis scilicet simplicive fontana, & acce-  
dente rerum aliarum incoctione, infusione, admixtio-  
ne, resultantes.

Modus parandi nihil discrepat à modo decoctionis,  
infusionisve, aliâ tradito.

Usitatiores hujus formule sunt  
*Aqua Ophthalmica* F. F. 1.

H Ophthal.

*Ophthalm. Bruni.* 2.  
*Ophth. Quercet.* 3.  
*Aqua ad suffusionem expertissima* 4.  
*Saphirea* 5.  
*Viridis. Collyr. Virid.* 6.  
*Perlarum.* 7.  
*Lac virginis.* 8.  
*Cauistica.* 9.  
*Antipodagrica Quercetani.* 10.  
*Antipodagrica I. Raici.* 11.  
 1. *Aq. Ophthalmica. F. F.*

℞. Vitrioli alb. ʒ iij.

Baccar. Laur. excort. ʒ iij.

Aq. rosar. alb.

fenic. ana. ℥ j.

Bulliant lento Igne in cucurbita vitrea ad consumptionem medietatis, hinc adde Camphoræ ʒ iij. M. Filtra per chartam.

[Huic similis Aqua ophthalmica, quam Autor editionibus prioribus affixit, sub finem libri II. quæ huc referri potest]

℞. Aq. Rosar. alb.

Lil. alb.

Fenicul. ana. ʒ x.

Bacc. lauri contrit. ʒ ij.

Vitrioli albi ʒ i β.

Camphoræ ʒ ij.

Bulliant in diplomate & stent per noctem bene clausa, manè colentur & serv. pro usu.

2. *Aqua Ophthalm. Bruni. Collyrium Bruni.*

℞. Vini albi.

Aq. Rosar. alb. ana. ʒ i β.

Aloës Hepatic. subtiliter pulv. ʒ j. F. Collyrium.

Vires. *Commendatur ad palpebrarum scabiem pruriginosam.*

3. *Aqua Ophthalmica Quercetani.*

℞. Ctoc. metall. ʒ j. vel ʒ ij.

Infunde in Aq. Euphrag. fenic. aut simil. ʒ v. vel vi.

Vires. *Virtutis mira est contra amblyopiam, amaurosim & suffusionem.*

4. *Aqua ad suffusionem expertissima.*

℞. Aquar. euphrat.

Fenic.

Verben. ana ʒ iij.

Succorum chelid.

Rut. ana ʒ ij.

Piper. long. ʒ ij.

Nuc. mosch. ʒ j.

Caryoph. ʒ β.

Croci. ʒ j.

Florum rosarum. aliquantulum contrit. M β.

Sarcocoll.

Aloës hepat. ana ʒ iij.

Fellis perdicum ʒ j.

Lacis tritisque singulis adde

Sacch. albifl. ʒ ij.

Mell. rosar. ʒ vi.

Ponantur in Ademb. vitreo, destillentur in MB.

igne lento.

℞. Hujus aqua ʒ j.

Spiritus Tart. rectificat. ʒ j.

De hac aqua instilletur in oculum laborantem bis aut ter in die.

[In caligine oculorum etiam apud senes præstantissima comperta.]

H O F M. *Aqua ad suffusionem expertissima.* | Cùm Dominus noister

Autor inscribat expertissimam Aquam, de effectu sanè non facili dubitare vellem. Interim tamen libenter scire aveau, unde tante rei effectus? quid enim à Sarcocolla, aloë hepatica, Satcharo & melle non præmissa digestionem, sed per nudam ac simplicem destillationem erui expectandum, nisi nuda aqua quibusdam ingredientium effluvis medicamentofo dotata, miris ad prædictum affectum sufficientibus. Ideoque sequens Aqua per infusionem ac digestionem facta erit commodior.

Recip. aloës hepatic.

Sarcocoll. ana. ʒ j.

Croci Or. ʒ ij.

pulverizat. infunde in vini & aq. rosar. ℥ q. vase clauso & digere.

5. *Aqua Saphirea ad oculos.*

℞. Lixivii Calc. viv. cum Aqua fontana facti, & filtrati. q. v.

In hoc solve \* parum.

Id ubi exactè solutum fuerit, aquam hanc in æneam pelvim conjice per noctem, & Saphiri acquirere colorem, &c. est que diaphana in vitro seposita.

Vires. *Ad omnia fere oculorum vitia, imò ad ulceram quavis mundanda utilissima; cancerum, amblyopiam, aliaque multa vitia sanare perhibetur. Oculis aliquot gutta tantum imponuntur, prout scilicet multum parumve salis arisoe continuerit. Efficax nem est ad pelles oculorum auferendas. Potest dilui Aqua still. feniculi, Euphrag. &c.*

N. Est usitatissima Agryris

6. *Aqua Viridis. Collyrium viride.*

℞. Erug. aris ʒ ij.

Auripigment. citrini ʒ j.

Aq. rosar. alb.

Plantag.

Vini alb. ana. ʒ iij.

M. Bulliant simul, maneatque liquor super materiam.

Vires. *Utile est in Pterygio, si oculo instilletur.*

H O F M A N. *Aqua viridis, collyrium viride.* Hæc ob virtutem lentam auripigmenti citrini qualitatem suspecta est, cum extrinsecus etiam non correctum adhibitur horrenda inferre solet symptomata. Ideoque sequens magis arridet mihi usi aptoaba.

Recip. Vini Rhen. aq. plantagin. rosar. e. ana ʒ ij.

Tut. præparat. ʒ ij.

Myrrh. el. pulverizat. ʒ i sem.

Coque ad tertiam partem consumpt. sub finem in modulo suspense pulv. virid. aris ʒ j. camphor. gr. viij. Tunc colatura sine expressione adhibeatur usui. Valet in omnibus oculorum affectibus usque ad miraculum.

Aqua Ophthalmica D. D. D A Q V I N.

℞. Tutia Alexandrina ter in Aqua Rosarum extingitæ, & supra Porphyrium preparatæ & Caryophyllorum pulveratorum, ana ʒ i β. Sacchari candidi ʒ j. Capivi, Aloës, ana ʒ i β. Vini Hispanici ʒ iij. Aquæ Rosarum albarum ʒ β. Aquarum Chelidani, Feniculi, Euphrasie & Rute, ana ʒ ij. Omnia simul mixta, Laguna virid. diligenter obturata excipiantur, & Soli æstivo per quindecim dies exponantur, deinde simul serventur ad usum.

Admodum efficax est hæc Aqua in omnibus oculorum morbis, in illis autem adhibetur tantum liquor purus, restitio in fundo vase soluta crasse.

Aqua florum Cichorii. Secretum pro morbis oculorum ex D. D. DONERLO.

℞. Flor. Cichorii caruleor. quo tempore sol Leonum ingredientur, q. v. Ex illis recentibus adimplebitur vas vitreum angustis oribus, illudque vesica dupliti adhibita diligenter obturabitur, postea in pasta feruosa sepebetur, & in furnum cum panibus coquentibus immittatur, cæta massa retrahatur, & valque in illa sepultum retentum quod extrinse non florat us ante sol præcipue liquorem ex illi confectum, liquor ille per retortam vitream distillatus prædictis Aquam qua servatur ad usum. Hæc Aqua Arcanum est maxime efficacia in morbis oculorum, sed præcipue in iterum albuginis, nublaci, sanguis, suffusione & caligine.

Aqua

Aqua Ophthalmica D. IOH. VALENT. WILLII, in  
Act. s. Hæfiofenfibus Bartholmianis.

*R. Valeriana major, Chelidony maj. Esprepsie, Feniculi, cum cau-  
libus, floribus suis & radicibus, menfibus æstivis, summo mane erui.  
ana q. v. à foribus suis repurgatas, non tamen lotas, in cucurbi-  
tam vitream capacissimam coniectis affusa aqua rosar. albar. bis  
diffillata. q. clausum vas loco tepido committatur, ibique per tri-  
duum digeratur materia. Deinde aperto recipiens, leni admodum  
B. M. calore latex limpidus nec usque ad d. remittit olei diffilletur.  
Elicitus ita liquor recumbens donum herbis eadem modo cult. Et si  
purgatis, assuatur, repetito priori processu, qua cohibet atque hæc  
excipiens diffillatione ubi tertia vice successerunt, enitentur spiri-  
tuosissimam agnam, colore limpidissimo, sapore subavri, odore mixto,  
prevalente tamen valeriana, tante penetrationis ut si vel unicam  
gutulam tergeris, integram diem odorem liquoris sparges.  
Huius Aquæ efficaciam in se ipso expertus est. Auctor, de quo sic; Dex-  
tri oculi acie plane non ex roso fevor sine tamen dolore, quotiens vero  
inspernam aut alterius guttula indiffillatione in oculum inor, mani-  
feste acced, ut sequenti die liceat esse longe oculatiori. Ita ipsam  
liquoris efficaciam laudantur, quotquot eo sunt usi.*

Huc pertinentis Aquæ Cordiales, & Rastwasser.  
Cordial crocatis, Nertserckende Wateren. quæ si  
lac colore amulentur lac, emulsione dicuntur, sicutique  
ex Aquæ stillatitiis, pulveribus aliisque cordialibus.

7. Aqua perlarum in Officina usuali.

℞. Aq. Rosar.  
Borrag.  
Bugloss. ana. ℥ iv.  
Manus Christi perlat. ℥ j.  
Sacchar. cand. ℥ b.  
Aia.

℞. Aqu. acetof.  
Borrag.  
Bugloss.  
Rosar. ana. ℥ iv.  
Manus Christi perlat. ℥ iij.  
Margarit. præparat. ℥ b.  
Syrup. Granat. ℥ j. M.  
Vires, Vulgo norissima sunt, utpote ad quas in exte-  
mis, tanquam ad ultimum levamen confugiunt,  
cochl. subinde propinando.

HOFMAN. Aqua Perlarum in Officina usuali. Hæc Aqua  
modo ex ingred. entibus aquis destillatis s. a. paracis & non fraci-  
dis elaborata sit, non rejicienda est. Et Margaritæ præparatæ  
non ad d. difficillimæ sunt solutionis, quin à fermento ventriculi  
acido, quod in ægotantium ventriculo tantum abest ut debile sit,  
ut sæpe nimium potius augeatur, vini & in actum deduci pos-  
sint. Solutionum margaritarum usus non semper aded tutus est,  
cum acidi isti liquores, quibus margaritæ sunt solutæ, sæpe in  
ventriculo variis salibus impregnato præcipitantur, & novas ex-  
citant turbas, & sic majus in periculum ægroti conijci pos-  
sunt.

℞. Huius quoque loci sunt & alii liquores Aquæ.

8. Lac Virginis.

℞. Aqu. solan.  
Nymph.  
Lactuc.  
Acet. ℥ ij.  
Dissolvantur in his  
Lithargyr. argent. ℥ j.  
Cerus. candid. ℥ iij.  
Camphor. ℥ j.  
Stent aliquot horis dum resederint, quæ crassa;  
sunt, tum tranfcolentur per filtrum aut cribrum seta-  
cum.

Usus magnus lactis huius est, non solum in decoran-  
dis Virginibus, acquirendoque nitore faciei, sed & in  
scabie emendanda sanguineque sistendo: tum ad passam  
frontem, id est, passatam more rugatam explanandam

exporrigendamque.

N. Alina vide apud August.

HOFMAN. Lac Virginis. Si cerussa exclusâ simplici saltem  
viâ præpararetur, locum meretur, sed coctio dissolutioni est  
conjungenda, & demum colatura infundenda.

℞. 9. Aqua caustica, F. F.

℞. Spirit. Vini rectific. ℥ iij.

Pulv. Caryophyll. ℥ j.  
Zinzib.  
Cinamom. ana. ℥ b. ℥ b.  
Pulv. Ceruss. ℥ i b.  
Alum. ust. ℥ b.  
Aceti. ℥ i b.

Misceantur optimè & ferventur in vase optimè  
clauso.

Vires. Mundificat vulnera inveterata, excrescen-  
tias e. pedis.

HOFMAN. Aqua caustica F. F. Moxus aquæ ingredientia se  
invicem præcipitant & sic apertè inter se pugnant & destruant;  
Ideoque nil obitat, quin cerussa, alumen ustum, Vitriolum album  
omitti possit, & solum Mercurius sublimatus retineatur, ita ut lu-  
matur Mercurii sublimati ℥ b. vel ℥ ij. & cum aq. rosar. lb. j. & Mel.  
rosar. ℥ j. unâ vel alterâ ebullitione coquantur & colatura cum  
linreis duplicatis applicetur, tam in antiquis ac. fordidis, quam  
recentibus ulceribus; Vbi tamen adelt suspicio nervosi generis  
læsi, Mercurius sublimatus exulet, ac vicem illius sustineat sac-  
charum Saturni, sed in majori quantitate.

℞. Alia.

℞. ℞. cerus. ana. ℥ b.  
Alum. ust. Vitrioli alb. ana. ℥ ij.  
Aq. rosar. ℥ iij. b.  
Fontanæ ℥ iv. M.

10. Aqua anti-podagrica Quercetani.

℞. Aq. fontan. (potius pluvial.) in qua aliquoties  
extincta ♀ & ♂.

Adde vitrum ℥ ii ac ℞ dulc.

Vires. Resolvit tartarum, dolores sopit. Vid. Querc.  
Rediv. tom. 3. p. 263.

11. Aqua anti-podagrica Ioh. Raici.

℞. Ap. terimachim utriusque (i. e. aq. levitic. à  
bolo & Terra sigill. destillatæ) lib. i.

Laudan. ℞ i al. (i. e. ℞. potius ℞ dulcis  
acet. fortissimi an. macerati) ℥ iij.

Alhadid. (i. e. Aquæ ferri) lb. ij.

Calcinationis lapidis de Alcohol. (i. e. Croci me-  
tallorum) ℥ j.

M. Löffel in Podagra.

N. 1. Aqua alhadid sit limaturam in aqua mace-  
rando, postmodumque, ut nonnulli volunt, per vesicam  
abstrahendo. Verum enimvero melius foret, ut ex ip-  
sismet Raici ore in memoriam mihi revoco, Limatu-  
ram aëri humido exponere atque instante plenitudine  
ex cucurbita humili seu Uriniali aquam destillare,  
iterumque aëri reponere, ac destillare. Quæ aqua redo-  
let naturam salis \* itaque in quantitate minori adhi-  
beri potest.

N. 2. Aqua podagr. Rulandi forsan ab his non mul-  
tùm est diversa.

[Suspecta aqua hæc Mercuriales generiq. nervosæ  
noxiæ videntur.]

HOFMAN. Aqua anti-podagrica Quercetani & Iohannis Raici  
Harum Aquarum virtus anti-podagrica stet penes experientiam,  
interim in Raici compositione Mercurius sublimatus mihi est  
suspectus podagricis innungere articulis.

Aqua Styptica D. Matte la Faveur ex D. CHARRAZ  
℞. Vitrioli lib. xxv. dissolve in q. s. aqua simplici, dissoluta per sine-  
scum crassum trajecta in lebetem cupreum immittatur ignique im-  
ponatur, peractis aliquot ebullitionibus vas ad igne rarahatur &  
liquor

*Liquor* contento affundatur aceti stillantis lib. j. sic precipitabitur pars viridius terra que viridius suspens, improprie dicitur, liquor post duodecim horas quiete deparatur per inclinationem effundatur, & pulvis in fundo residuus probe lavetur, edulcoratur, & usucocatur super cineres calidos. Tum.

**R.** Hujus pulveris ℥ viij. immittantur in retortam vitream, affusis Spir. viridius bene deplegmati ℥ viij. reponatur retorta in arena Balneo, sitque diffusio igne primam leni sed tandem violento, qui cognoscitur donec ex retorta nihil, amplius exeat; refrigeratis vase & abrupta retorta, conteratur massa contenta, atque in maturatione conjiciatur, affuso Spir. Vini super Sale Tartari rectificato ad unimentarios quinque aut sex ex antiverforium digitorum, tunc matratio aperitur vas circulariter optime tractatum atque in Balneo calore digestivo continuatur per 24. horas, quibus elapsi Spir. vini intensam contrahit rubredinem tum per chartam emporicam traiciatur calide, post Spir. per Alembicum vitreum evocetur & evaporat ad siccitatem materiae residua, que in pulverem albi subalbidiem; Illius autem pulveris ℥ j. immiscetur ℥ iij. aqua pluviae, que mixtura insidetur per dies aliquot. post filtratur liquor, & servetur ad usum.

Hic liquor stypticus admodum idoneus erit sistenda cruides hemorrhagiae.

#### Aqua Styptica alia ejusdem.

**R.** Viridius Pleni lib. vij. vel viij. bulliat in aq. font. lib. xvj. dissoluta viridius, liquor ab igne retrahatur, illique affundatur aceti stillantij lib. ss. postquam confiderint materiae, effundatur per inclinationem liquor clarus, lavetur, edulcoratur & exsiccat pulvis in furno praecipitatus, qui pulvis in retortam vitream a parte superiori inferiori latant immittatur, illique affundatur duplam ponderis Spir. Viridius probe rectificatus; Post diffusio igne nullo, sed moderato, ad siccitatem materiae que grisei erit coloris, tunc abrupta retorta & contrita massa contenta, reponatur in crucibulo super prunas ardentis, contin. ad cogitandum spatula ferrea, donec substatum conquisiverit colorum, quo tempore in mortarium effundatur & optime conteratur. Illius pulveris ℥ ij. in maturatione conjiciatur una cum aq. comm. ℥ iij. & post dimidia hora digestionem liquor per chartam emporicam traiciatur, atque in phiala vitrea bene obturata asservetur, pro applicatione in quibuslibet hemorrhagiis.

#### Aqua Styptica D. LEBERT.

**R.** Colcothar. seu Viridius rubri in retorta dum Spir. distillatur residui, Alumini, nsti & Sacchari candidi, ana ℥ ss. Prime junioris hominis, Aqua Rosar. ana ℥ ss. Aquae Plantag. ℥ ij. Dux simul omnia agitentur in mortario, postea mixtura in phialam vitream conjiciatur, & asservetur pro usu, quo tempore liquor per inclinationem erit effundendus.

Hae aqua imbutum linteam & arteria resecta applicatum manus super imposita, sanguinem sistit; ea etiam potest inunctari linistolum atque in haeres durandi ad hemorrhagiam nasum. Potest eadem aqua interderi assumi ad supprimendum spumum sanguinem, ad Cysteriam, fluxum hemorrhoidalem & menstrua. dist. a gutt. x. ad gutt. xx. in aqua Polygoni.

#### Aqua Styptica D. D. WEBER. Anthora fauciorum ipsi dicta.

**R.** Viridius Vngarici, Alumini, ana ℥ lib. ss. Phlegmatis viridius lib. iij. Cogantur tandem donec omnia fuerint dissoluta: Liguorem frige factum filtra, & crystallis subinde navis separe ad singula librae liquoris, Olei viridius j. & serva pro usu.

De Liguore hoc Styptico librum integrum conscripsit D. D. Ioh. Carol. Weber S. C. M. Medicus Aulicus, Movit autem, Linteamina quinn. applicata liguore prole humectata, vulneri, vel orificio arteria vel irunco membri extirpati, superimponenda esse cum adaequata ligatura & sic sanguinem in momento congelari. Adde, linteamina per aliquot dies super imposita relinquenda, ne crusta sanguinis, vel sanguis interstans sicut detrahitur & sanguini via aperiat, & vultus nullo alio adhibitis remediis, perfecte sanationem inveniunt. Hoc remedium in variis animalium generibus tentatum, nunquam modo rite operatus fuerit ipsum seculum. Rursus a disquisi; si qui desudat remedium ejusdem virtutis intra corpus assumendum, ille propinet liguorem terra Sigillate cum Spir. Viridius paratum; aut si cui magis placeat Spir. ex Viridius & Alumini paratum, cum vino proparat liguorem Terra Sigillate, & sibi comparat remedium magnarium in sanguine sistendo virtutum, ad aliquot gutt. intr. assumendum. Ac tendens inquit; Terram Catechu & ex ea paratum essentiam se non recommendare, quia tantum virum non est, ut sanguinem in momento sistat, licet aliquo modo viridius sit natura.

## CAPVT XL.

### De Balsamo Odoriferis.

HOFMAN. DE BALSAMIS ODORIFERIS)  
BALSAMVM specialiter & per se Opobalsamum

ita dicitur succus ille. Arboris peregrina, de quo infra. Abusu aut. reor omnes Essentiae Spirituose ac unctuosae Balsama dicuntur, inde balsamica remedia. Hoc loco Balsama sunt liquores crassi ex oleis de stillatis cum corpore oleoso artificiosa mixtura coactae. & Balsama rectius appellata. Et distinguuntur in interna & externa. Interna interno usui, externa externo inserviant. Hae sunt odorifera & unguentaria, illa quaedam destillata.

¶ Balsami significationes varias dedimus libr. i. Eatum tres sunt, quae peculiarem sibi in Officina vendicant locum, Balsami scilicet odoriferi, Balsami destillati, & Balsami unguentarii: de prioribus hic loci agere convenit, de posterioribus infra.

Balsami odoriferi sunt medicamenta, cum unguentis crassitie certantia, imò plerumque duriora, parata ut olea odorifera corpore crassiori retineantur, quominus exhalent.

Corpora, quibus olea illa incorporantur, sunt 1. Cera alba depurata, [tenacia nimis facit balsama cetera] 2. Oleum nucis muschatae expressum, tum per se, id est, non depuratum, tum depuratum [praestat secundam vice expressum spiritu Vini & Aqua rosarum odore privatum uti mox dicitur.] 3. Medulla vituli lota. [Hae tamen ut & sevim agnium mox rancorem conciliat.] 4. Manna depurata. 5. mixturae tenues & liquidiores ut ex Theriaca tempore pestis Balsami parati possunt; ex confectioe Anacardina Apoplectica. Balsamus etiam Peruvianus corpus praestare potest.

N. Quercetani Coelestem Mannam quam in Pharmacop. Resl. c. 26. maximo opere depr. dicitur, alij Saccharum depuratum interpretantur, alij aliter. Verum enim vero nihil aliud a Quercetano intelligi, quam ceram depuratum, ex scripiss ejus parallelis liquet. Nimirum in serrade, acetum Philosophicum ex acido liquoris Mannae Coelestis parare docet, id quod de melle intelligi, cera scilicet germano fratre, demonstratur in evocatione monstruorum, cap. 57. infra.

HOFMAN. Corpora, quibus haec incorporantur.) Sunt 1. Cera alba depurata. 2. Oleum Nucis Moschatae expressum cum per se, id est, non depuratum, tum depuratum. 3. Medulla vituli lota. 4. Manna depurata. Quercetanus ceram depuratum in Pharmacop. Reg. cap. 26. quam inibi per coelestem mannam indig. tate commendat. licet alij Saccharum clarificatum & inspissatum, alij etiam mannæ depuratissimam partem per illam interpretantur. Verum recte Dominus Autor ex Ioh. Quercetani scriptis parallelis suspicatur, ceram intelligi. Hanc autem ut & Medullam vituli cum sevo agnino C. L. Zveroforus rejicit, eo quod facile rancescant ejusmodi balsama cum hisce parata & trahit temporis exiguo tenacissima fiant, haec de cerâ, illa autem de medulla &c. intelligenda veniunt. Nec inepta est censura; balsama enim cum ejusmodi medulla vel sevo parata brevi temporis spatio tepido calori commissa corrumpuntur & ita rancorem contrahunt, quod quilibet experiri potest, qui ejusmodi balsama secum in marsupio gerit, nec tenacitatem ceræ impedit ejusque conglomerationem in illitu debita oleorum additurum quantitatem non ita acutissime cera cum oleis destillatis uniri potest, atque sic cum illorum symbolico oleo Nucis Moschatae, quod Zveroforus commendat secundam vice vel ultimam expressum, atque odore suo per extractionem cum spiritu vini & edulcorationem cum aq. rosarum privatum; atque hoc optimum corpus est.

¶ Depuratio ceræ & olei Nucistae fit per Spir. vini, inprimis Tartaratum ejus beneficio color & odor. s. a. extrahitur, relicto corpore albo, hujus loci idoneo.

N. Alij ℥. Cera alb. p. vj. Ol. amygdal. d. recent. p. i. Spir. vini ad eminentiam digiti unius, digerunt dies (3.) hinc abstrahit humiditate in MB. corpus reliquum balsamis conficiendis adhibent.

HOFMAN.

HOFMAN. N. *Alii Recip. Cera alb. &c.*) utur cera preparatur, tamen eius tenacitatem, quae ex conglomeratione balsamorum illorum ex hac paratorum sese manifestat, non immutabit.

¶ Modus vulgaris. ℞. Corpus requisitum, admisce olei q. s. ut f. instar linimenti, quod tingunt colore debito.

HOFMAN. *Quod tingunt colore debito*) Elegantis artificii est, quodlibet Balsamum nativo suo tingere colore, rosarum scilicet rubro vel incarnato, citri flavo, succini flavescente cum albedine intermixto, Majoranae viridi, &c. Id quod facile peragitur ipsarum herbarum aut florum magisteriis, de quibus vid. Nobiliss. Zweifler. l. c. quae non tam pro balsamorum virtute augenda, quam ut oculis blandiamur commode adduntur.

¶ [Cavendum ne quae Balsamis pro colore conciliando adduntur, virtutem illorum minuunt, conglomerationem corporis & oleorum dissolvant, pretiositati detrahant aut noceant.]

[Pro Lacca, Bolo, viridi aëris, & curcuma, &c. Extracta seu Tincturae analogae praestant.]

Modus praestantior. ℞. Corpus (Ol. Nucif. depurat.) adde extractum rei, cujus Balsamus expetitur, hinc admisce quoque oleum.

N. Proportio inter extractum & oleum est fere tripla, Olei scilicet. Extracti.

*Balsama usitata sunt*

Balsam. Angelicæ.	Lavendulae
Anisi.	Maceris
Apoplecticum.	Majoranae
vide infra 1. 2.	Menthae
Arantiorum.	Nucis moschatae
Bezoarticus pestilent.	Rorismarini
vid. 3.	Rosarum
Caryophyllorum	Rutæ
Cephalicus D. Spir.	Succini
Cinnamomi	Zedoariae.
Citri	De his vide suis locis,
Cubebarum	libr. 4.

1. Balsamum apoplecticum Crollii secundum F. F.

℞. Ol. Nucif. expr. ʒ ij.  
 Ambr. nigr. ʒ ii s.  
 gutt. ʒ ij.  
 Mosch. opt. ʒ i s.  
 Zibeth. ʒ ii s.  
 Ol. Cinnam. ʒ s.  
 Majoran.  
 Lavend. ana ʒ s.  
 Caryophyll. gr. vi.  
 Succin. ʒ s.  
 Cum Balsamo Indico. q. s. f. Balsamum.

HOFMAN. Balsamum apoplecticum Crollii secundum F. F.) Hoc laudem meretur. Prout & sequens Dn. D. J. Michaelis.

Recip. ol. d. Cinnamomi. ʒ ij.  
 caryophyll. ʒ iiij.  
 rosar. ʒ j.  
 balsam. Peruvian. ʒ s.  
 Moschi ʒ s.  
 ambræ ʒ j.  
 ol. express. Nuc. moschat. ʒ ij. M. f. Balsamum apoplecticum.  
 N. vid. & Balsamum Epilepticum in thesaur. Pharmac. antheo sect. IV. no. III.

¶ 2. Alister.

℞. Confect. anacard. ʒ ij.  
 Ol. succin.  
 Lavendul. ana. gutt. iij. vel plutes.  
 Zibeth. ʒ ij.

M. F. Balsam.

Vires. Confortat caput, frigidisque humores discutit, adeoque in apoplexia, Syncope, Paralyse, & similibus affectibus convenit, naribus inditus, vel quoquo modo applicatus.

N. Mulieribus ob suavitatem minus commode adhibetur.

HOFMAN. *Alius*) Confectio anacardina totum balsamum olfactu reddit abominabile, ideoque illa excludenda est, & reliqua ingredientia reservanda sunt.

¶ 3. Balsamum Bezoarticus pestilentis.

℞. Ol. Rut. it.

Citri.  
 Angelic. ana ʒ s.  
 Succin. rectif. g. v.  
 Camphor. ʒ iij.  
 Ol. nuc. Moscat. expr. ʒ s. M.  
 N. Oleum nuc. moschate lavetur aq.  
 Rutæ, Angelic. Citri, donec fiat album.

Balsamum Vulnerarium inigne ex D. CHARRAZ.

℞. Olei Terebinthinae Venetae ʒ ij. Olei Hyperici, & Olei Cere sillati, ana ʒ s. Viridis Aeris, & Viridi viridis, ana gr. vj. Simul permixta, & phiala vitrea recte obturata excepta, Soli aestivo diebus aliquot exponantur, & servetur Balsamum ad usum.  
 Citissime curas vulnera omnia curabilia, ejus aërem gustate aliquos in vulnere instillantur, in illudque tepidum immerguatur linamentum vulneri imponenda.

Balsamum aliud vulnerarium ex eodem.

℞. Olei Hyperici lb s. Olei Lavini, & Terebinthinae Venetae, ana ʒ ij. Olei Baccarum Juniperi sillati ʒ s. Pulveris Aloe electæ ʒ ij. Viridis Aeris, & Olei Caryophyllorum, ana ʒ j. Simul permiscantur & per aliquot dies insidentur, serveturque Balsamum.  
 Commendatur hoc Balsamum pro sanandis omnigenis vulneribus.

Balsamum Hypnoticum ex eodem.

℞. Olei Nucis moschate expressi & Unguenti Populei, ana ʒ j. Medullae Cervinae, Olei rosati & Nymphaeae ana ʒ iij. Oleorum expressorum Semin. Hyosijami & Papaver albi, Extracti Opii & Croci, ana ʒ ij. Ambræ griseae, Moschi, Zibethi, & Olei Sillanii Ligii Rhodii, ana g. viij. F. e. a. Balsamum  
 Sedat dolores capitis, quos adjuncto, habent febres continue & interitum intermittenter, propterea induitur in nares & in aures, atque eo inunguntur tempora, carpi manuum ut & plantae pedum, potest etiam admisceri medicamentis siccis aut humidis pro fronsibus adhibitis, aut eo tenetur inungi lineoolum applicandum fronti.

Balsamum pro Puerulis dentitionibus ex eodem.

℞. Butyri Mayalis non saliti ʒ iij. Pingued. Gallinae & Anatinae ana ʒ ij. Succo Cancrorum fluviatilium contusorum cum aqua Florum Cyani extracti, & mucilaginis rad. Aithae, ana ʒ ij. Coquantur igne lento in vase fictili vitreato, ad humidam conjunctionem; colatura adde, Sacchari Candi subtiliter pulverati ʒ iij. Vitellum unum Ovi, Moschi & Ambræ griseae, ana gr. vj. F. e. a. Balsamum.  
 Emollit Gingivae Puerulorum dentitionibus si eos saepe inungantur, quod facillimum quoniam gratum est gustui, nec nocuum est coagulatum.

Balsamum Stomachicum ex eodem.

℞. Olei Nucis Moschate expressi ʒ ij. Absinthii vulgaris, Massichini, Nardini, & Cere albae, ana ʒ v. Oleorum sillatiarum absinthii, Menthae crispae, Cinnamomi, Caryophyllorum, Thymi & Macis, ana ʒ j. F. e. a. Balsamum  
 Calofaci & corroborat stomachum, siccis vomitus, digestionem promovet, excitat appetitum prostratum, fluxum discutit, dolores sedat, sive colicos, sive dysentericos, efficax etiam est remedium in morbis frigidis cerebri & nervorum si eo calide inungantur partes affectae.

Balsamum Vetricinum ex eodem.

℞. Semi Hircini ʒ ij. Lachrymar. Galbani, & Assae foetidae, Pinguedinis in cistide Castoreorum comente, ana ʒ s. Oleorum Stillatiarum Succini, Gagatis, Rutæ & Sabinae, ana ʒ ij. F. e. a. Balsamum.  
 Balsamum hoc calide umbilico inunctum excelsus est remedium pro veris



poribus utri, cuius etiam dolores sedat; possunt etiam eo nares inungi  
ut & gula pari exterior. Proreari praetera mensura.

Balsamum egregium pro Manibus ex eodem.

*℞.* Saponis Veneti in succo Limonum diluati lb̄ss. Mellis virginici albi  
℥ij. Talcis veneti, Sacchari candidi & rari. Iros subtiliter pulverato-  
rum, ana ℥ss. Salis Tartari, Boracis, & Spermatis Ceti recentis,  
ana ℥ij Balsami Peruviani ℥j. Olei Ligni Rhodii, Cinnamomi, Caryo-  
phyllorum, ana ℥ss. Moschi Orientalis, Ambrae griseae, ana gr. xii.  
F. Mixtura ad firmam Balsami.

Ad pulverandum Talcum necesse est flamma admoveatur ut calefiat, &  
postea in mortuario eneam calidissimum immittatur ut calido tera-  
tur.

Balsamum hoc citum debeat, reparat levemque efficit, magis quam  
ulla postea aut Myrraminum; eo persicantur manus, nec postea  
lavantur.

Balsamum Balsaminae ex eodem.

*℞.* Flor. folior. & fructuum Balsaminae, ana ℥iij. Rad. Consolide Maj.  
Ophyoglossi, Aristolochiae ru. Valerianae maj. ana ℥ij. Pistia in folli-  
culis utri reperti, Succi Camavor. flavitillium, folior. Peruvinae, Sa-  
nientulae, Somnificatum floridarum Hyperici, & Galii lutei, ana ℥ijss.  
Olei Olivarum lb̄ iij. contundenda contendantur, omniaque vase  
vitreo cooperito excepta, Solutissima per xii. dies exponantur, deinde in  
ferrenti B. ad humiditatis consumptionem decoquantur, postea colentur  
& exprimentur, oleaque depurato permiscantur, Olei Vernicis  
Sittalini lib. ss. Et factum est Balsaminum.

Senat urina, sed precipua partium nervosarum vulnera, ut & ambu-  
sta, Sedat dolores haemorrhoidales, medetur fissuris mammarum ad-  
ditio Capsulae parvula, Cutis cicatrices obliterat oleo ovorum admi-  
stuum.

Balsamum Lucatelli è Pharm. Coll. Reg. Lond.

*℞.* Cera virginea opt. lib. j. liquefacta leni igne in pari quantitate vini ca-  
narini. Deinde adde Olei Olivarum opt. terebinthinae venetae in aq.  
refrae. ad albescendum lta ana lib. jss. Bulliant leni furo ad vini eva-  
porationem. Deinde ab igne remota insperge Santali rubri subtil.  
pulv. ℥ij. Continuè agitando donec refrigerata fiat Balsamina.

Balsamum Polychrestum ex eadem Pharmac.

*℞.* Spir. vini lib. ijss. Sarsae parvulae albae & modulosae incisae ℥v. In-  
fundite in vase vitreo donec spir. vini colore aureum induit. Tum  
calentura adde gummi guajaci, leni calore in eadem (agitatione sub-  
inde facta) servandi ℥vij. Deinde adde Balsami Inuicis, five Perua-  
ni, cochlear unum M. F. Balsaminum.

Balsamum Vulnerarium ex eadem Pharmac.

*℞.* Folior. & flor. cum semin. androsami, Sommit. hyperici, borrago,  
saliv. hederæ terrestris ana m. ij. camepityos, salvia ana m. ss. In  
vasa sicilia macerentur biduum in vini albi generosi lib. ij. Tum ad-  
de olei vacri lib. ijss. Bulliant leni igne ad vini dispersionem. Co-  
lentura permisce terebinthinae lib. j. manna, thuris ana ℥iij. myrrhae  
℥iij. mastiches, sanguinis draconis ana ℥ij. Syriacis calamitae ℥j.  
Ferventem parum ad mitem f. cum: dein reponantur septiduum in so-  
le. Tum serva in vase sicilia aut vitreo, in usum.

## CAPVT XLI.

### De Balsamis destillatis.

**HOFMAN. DE BALSAMIS DESTILLATIS)**  
Hi nihil aliud sunt, quam ejusmodi medicamenta, quae vel  
constant ex destillatis Spiritibus super alkalia rectificatis & post-  
modum oleis destillatis vel ex resinis, gummatibus aut aromatibus  
confectis impraegnatibus, vel quae ex folis componuntur oleis destil-  
latis rectificatissimis supra Sulphure crudo, vel ejus sanibus,  
aut aliis resinis in digestionem positis.

¶ Balsami destillati nihil sunt aliud quam destilla-  
ti Spiritus, cum Olei portione ex resinis, gummatibus, aromatibus  
& similibus, intercurrentibus Vini Spiritu  
prolecti.

N. Habes plurima balsama destillata in Antidor.  
Renodei p. 296. Item alia praestantissima Olea Balsa-  
mica in Pharmac. Spagy. Poterij p. 141. & sequen-  
tibus.

Balsamum simplicissimum est spiritus albus thereb.

in corpus viscidum rediens dum veterascit, ex plama-  
ceolis admodum, vel ol. garyophyll. inspissatus (D̄B)  
cum gr. iv. salis Saturni itidem vulnere instillatur.  
Magis compositus sic fiat.

*℞.* Sulph. flavi lb̄ j. resolvatur in tantundem ol.  
oliv. tandiu bulliendo spatulâque lignea agitando,  
donec sanguinis colore tingatur, tum remove ab igne  
& adde cer. alb. ℥ij. & cum refrigerari incipit, adijce  
pedetentim, tincturâ rad. aristol. rot. lb̄ss.  
tincturâ ♂ (ut est cap. de ♂) ℥j.

Olei myrrh. ℥ss.  
Agitentur extra ignem ad consist. Unguenti ruben-  
tissimi, quod perlitum vulnera tam simplicia quam  
compos. persanant.

**HOFMAN.** Balsamum simplicissimum est &c. (Hic, ut & magis  
compositus in vulneribus tam simplicibus quam compositis per-  
sanandis summo in pretio habendi sunt.

¶ Tinctura aristol. rot. ℞ rad. aristol. rot. in pulv.  
redact. ℥ij.

Terrâ foliat. Sal. nit. (ut est in cap. de Sal. nit.  
℥j.)

Spir. vini lb̄ j. Digere super Ciner. calidos, filtra  
& serv.

Utriores sunt

Balsamum vitæ, vide infra. 1. & 2. nervinus, 3.

anti-arthriticus, 4.

anti-paralyticus S. C. off. 5.

meme-cephalicus, 6.

Petri de Ebano, v. in dispensat.

August. Oleum Balsami.

Huc pertinet & liquor seu Balsamum Saponis, v.  
infra. 7-8.

1. Balsamum Vitæ.

℞. Myrrh. cl.	Axung. Castor. ana
Aloës epat.	℥vi.
Oliban.	Croc. ℥i ss.
Balsam. Indic.	Nucist.
Bdell.	Cinamom.
Ammoniac.	Caryophyll.
Sarcocoll.	Gumm. animæ.
Mastich.	Zedoar.
Gum. arabic.	Galang.
Storac.	Spic. Roman.
Ladan.	Cardauiom.
Baccar. laur.	Cubebar. ana ℥ij.
Pulverifata & mixta infundantur in Spir. vini re- ctific. ad eminent. digiti i. digeranturque aliquamdiu. Hinc destillantur per retortam (vitream) in cinci- bus. Igne lentissimo lampadis rectificentur, --- Dein adde Cubeb. ar. Zedoar. Majoran. Nucist. expr. ana ℥ss. Chamomill. Cinamom. Caryophyllor. Puleg. Rofar. Hyslop. Citrif. Salv. Citri. Rut. Arantior. Spic. Fenic. Lavendul. ana ℥j. Anif. Thymi. Carvi ana. ℥ij. Saturejæ.	

M. F. Balsamum digerendo aliquamdiu.

Vires. Cordiale est insigne balsamumque nostrum  
mirabiliter recreat; pure dinem arces, sopitos spiritus  
vitalis & animales excitat, cerebrum, humidum ut  
debile confortat, status dissentit, adeoque commendatur  
in Apoplexia, uterinis affectibus, lypothymia, &c.

Quisimo

Quinimo adeo celebre hifce in oris audit, ut instar Panacea in omnibus ferè morbis magnatibus expectatur; usus ejus tam internus, quam externus est.

Dosis gut. iij. iij. & plur.

2. Aliter.

℥. Serpilli M. iij. Cort. aurant.  
Santali alb. Citri. ana. ʒ β.  
Citrin. ana. ʒ β. Ambr. ʒ ii.  
Fl. Sulph. ʒ j. Mosch. ʒ i β.  
Benzoi ʒ ij. C. C. ʒ vi.  
Pulverifata ind. retort. affus. spir. vin. rectificat.

℥ viij. Diger. per 14. dies, postea adde

Opopall. Bacc. lauri.  
Myrrh. Axung. Castorei ana  
ʒ j. ʒ j.  
Croci ʒ iij.  
Nuc. M. Cui. M.  
Cinam. Cinam.  
Caryoph. Caryoph.  
Gummi Animæ; Gummi Animæ;  
Zedoar. Zedoar.  
Galang. Galang.  
Spic. or. Spic. or.  
Card. Card.  
Cubeb. ana ʒ i β.

Spir. Terebint. in quo per mensem macerat, sint ʒ iij. troch. de vipera. Hæc mixta cum superioribus digerantur per 8. dies, destillentur, Spiritus separetur, oleo verò adde

Ol. fillar. Iunip. Zedoar. ana ʒ β.  
Succini. Cin.  
Cera ana ʒ j. Caryoph.  
Anisi. Cort. aur.  
Fenic. Rosar.  
Cumini. Angel.  
Rosmar. Puleg.  
Majoran. Salv.  
Thymi. Rut.  
Satureiz. Lavend.  
Spic. Serpill. ana ʒ i β.  
Cam. rom. Camph. ʒ j.  
Cubeb. Iasmini. ʒ β.

Adde ℥ vi. Spir. vini rectific. Spir. separetur, oleum constituit Balsam. vitæ.

HOFMAN. Balsamus vitæ uterque.) copiosa ingredientium farrago totum obducit; compositum, dum unum vel alterum balsamicum fragrantissimum ex aromatibus & resinosis gummaris factis esset sufficiens, qualia Cinnamom. caryophyll. Zedoar. Nux. Moschat. Cardamom. spic. roman. Balsam. indic. seu Opopallam. Myrrh. el. Oliban. Mastix. Ladanium. Styrac. liquid. &c. cum ol. destill. anthos. majoran. chamæmel. lavendul. Zedoar. Cinnamom. &c. In altero etiam quid sibi velit fl. Sulphuris, C. C. trochif. de vipera &c. additio, non video; & nisi etiam reliqua ingredientia per retortam ex Aren. cum Ig. moderamine adhibito destillentur, nihil etiam olei balsamici ex resinosis elicies, sed potissima pars remanebit in fundo. Loco C. C. & trochif. viperinæ reatius in sine illorum salia volatilia addunt. vid. infra Thefaur. Pharmaceutic. annexum. Sect. III. n. I. II.

¶ 3. Balsamus nervinus.

℥. Ol. Terebinth. ℥. i.  
Lauri ʒ ij. Misce  
Hinc adde Gum. Galban,  
Elem. ana ʒ vi.  
Heder.  
Oliban. ana ʒ ij.  
Mastich. ʒ j.  
Myrrh.  
Aloës epat.  
Laudan.

Castor. ana ʒ ij.  
Pulverifata admisce oleis, stentque & aliquot (3.)  
Dein.

℥. Galang.

Caryophyllor.  
Cinam. ana ʒ β.  
Nucist.  
Zedoar.  
Cubeb. ana ʒ β.  
Dictamn. alb.  
Consol. maj. ana ʒ iij.

Pulverifata infunde in ℥ i β. vel q. f. Spir. vini. Hinc misce cum prioribus, ac destilla per Alemb. vel Retort. vitream in Aren. primò prodibit Spiritus, dein oleum flavum, ultimò nigricans, collige simul oleum flavum ac spiritum pro balsamo.

Vires. Calefacit, confortat nervos, Paralyfin & Contracturam sanat extrinsecum illius.

HOFMAN. Balsamus nervinus.) Hujus ingredientia si non per Alemb. sed per retortam ex Aren. præmissa digestionem non per ʒ ʒ tres, sed aliquot septimanas destillentur, & rectificentur singula, hic balsamus nervinus in nervosi generis affectibus, ut paralyfi, spasmò &c. maxime ob vires egregias sese commendabit.

¶ 4. Balsamus Anti-arthritis.

℥. Mumia. opopanax.  
Mastich. Tartari. ana. ʒ i β.  
Thur. Mellis.  
Myrrh. ana ʒ ij. Vitrioli roman. ana ℥ ij.  
G. ammoniac. Spir. Vini. ℥ vj.  
bdellii.

Destillentur per alembicum in receptaculum amplum, cum quintuplici cohobatione.

Corroborat articulos, eorumque distensionem excitat, dolores arthriticos lenit.

HOFMAN. Balsamus anti-arthritis.) Hujus compositio inanis & inepta est, nam à Tartaro, Vitriolo, & Melle non solum nequicquam, sed & à reliquis resinosis gummaris nihil super alembicum præter phlegma aequali odore ingredientium d. librum elevatur, licet quintuplicem cohobationem admiseris. Paulò aliter habet Weickardus in Thefaur. Pharmaceutic. Libr. 6.

Balsamus anti-arthritis alius ex D. D. DE BERNITZ. in Miscellanea Curiosos Germanorum.

℞. Calami Aromatici ʒ j. Cortic. Ciri & Arantior. ana ʒ j. fl. herbar. Absinthij, Abrotani, Gentiane, ana ʒ j. Rad. Enule Campanæ, Consolide maj. flor. Lavendule, Serpilli, ana ʒ ij. Vini albi optimi ʒ vj. Olei veteris lib. j. Cognantur omnia ad consumptionem humiditatis, in fine adde Resina alb. Olei spicæ, ana ʒ j. M. & F. Balsamum.

Sedat dolores podagricos, quod experius est Vladislavus IV. Rex Polonia, qui omnibus aliis remediis pro podagra in cassum adhibitis, tandem hoc usus est sibi à muliere quapiam exhibito, statim verò ac Pharmacopæus per medic. hora intervalla, leniter cum penna anserina ea partes doctos illinivit, mirum in modum sedati sunt dolores, ita ut Rex spatio aliquot dierum, somno ante per octavianum privatus, dormire ac quiescere cepit, & brevi medicaminis hujus auxilio convalescit.

¶ 5. Balsamus Anti-paraliticus S. Clossii.

℥. Blepharum sive Taxonem tempore vindemia- rum præpinguem, evitocretur & impleatur sequentibus:

℥. Galban. Myrrh.  
Ammon. Bdell. an. ʒ β.  
Sagap. Gumm. Carann.  
Opopanax. an. ʒ j. Tacamah.  
Laudan. Elem. an. ʒ ij.  
Benzoin. Granor. Iunip.  
Styrac. Laur.  
Olib.

H 4 Heder.

Heder. arbor.	Chamaem.
Cardamom. major.	Aneth.
an. $\frac{3}{4}$ j.	Lavend.
Herb. Chamædr.	Hyperic. an. p. ij.
Chamæpitr.	Sem. Anif.
Beton.	Fœnic.
Salv.	Dauc.
Absinth.	Carui.
Majoran.	Ammeos.
Origan.	Apii.
Onnin.	Bardan. maj. a. p. i.
Thym.	Axung. Ursi.
Spica nard.	Vulp.
Ivæ arthrit.	Anat. ana $\frac{3}{4}$ ij.
Puleg. regal.	Medull. Crur. vitul. &
Menth.	Bubuli ana $\frac{3}{4}$ ij.
Hyslop. ana M ß.	Sal. communis M j.
Florum Beton.	

Concidantur, tundantur & Spir. vini irrorentur, adde

Thereb. Ven.

Cer. nov. ana quart. r.

Consuantur fortiter & lento Igne in verti assentur, & liquor inde stillans supra carnem rejiciatur idque tandem, donec caro tota torrida sit, substillatus liquor vel adeps recondatur, cujus partibus duabus admisceatur Balsami Sulph. Rulandi pars una.

Vires. *Mira præstat in morbis frigidis & Ischiadicis.*

HOFMAN. *Balsamus antiparalyticus S. Clouffii.* Hic suo in pretio relinquendus. Mira præstat in dolore ischiadico & spasmo vid. & Thelaur. Pharmacœutic. annex. Sect. I V. no. V.

#### § 6. Balsamus mneme-cephalicus.

R. Succ. fol. Meliss.	Pæonia.
Flor. myric.	Thym. an. $\frac{3}{4}$ ß.
Lilior.	Styrac. liq.
Primul. ver.	Calamit.
Rosimarin.	Opopanac.
Lavendul.	Bdellii.
Borrag.	Galbani.
Geniist. ana $\frac{3}{4}$ ij.	Gum. heder.
Aq. Vir.	Ladan. an. $\frac{3}{4}$ v.
Nymph.	Rad. aristoloch. long.
Rosar.	Pæon.
Violar. an. $\frac{3}{4}$ j.	Ol. Terebinth.
Cubebar.	Nardin.
Cardamom.	Costin.
Gran paradif.	Iuniper.
Santal. Citrin.	Laurin.
Carpobalsam.	Mastichin.
Ireos.	De been.
Croc. or.	De spica an. $\frac{3}{4}$ v.
Satureiz.	

Pulverisanda pulveriscentur & misceantur omnia. Destillantur per Alemb. f. gradus. Ign. Aq. & oleum separetur.

Vires: *Tanta efficacia esse scribunt, ut perpetuam verum memoriam pariat.*

Usus ejus hunc esse ferunt, ut primis 2. mensibus nares, & aurium meatus quotidie, magnitudine pisi illinantur; sequentibus 2. mensibus tertio quoque die, aliis 2. mensibus bis in septimana, deinceps singulis septimanis semel. Hinc 14. diebus semel, ut ita annus compleatur; tandem annis sequentibus, singulis semestribus semel.

Aqua in capitis affectibus frigidis ac catarrhosis

utilissima est, uti & balsamus.

N. Ferunt Carolum Ducom Burgundie à Doctore quodam Anglo decem millibus stœren. emisse. Vid. Senneri. præct. lib. I. pari. 2. c. 5.

HOFMAN. *Balsamus mneme-cephalicus.* nec hic sapit accuratam compositionem, sed chaoticam nimis ingredientium commixtionem & ineptam quorundam dosin.

#### § 7. Liguor seu Balsamus Saponis.

℞. Saponem Venetum incisum, affunde Spiritum Vini, atque semel ac iterum distilla; affunde de-nud eundem, & relinque in loco calido; postea per chartam filtra, est instar olei brunnei, seu spadicei coloris.

Vires. *Sublevat podagricos dolores si locus affectum eo illinatur.*

#### 8. Oleum saponis alio modo.

℞. Saponis Veneti aut Hispan. scabendo probe imminuti & argillæ communis ana partes æquales, formentur globuli instar nuc. mosch. & conciantur in Retort. magno Recip. instructam, pelle in Reverb. clauso primò lento Igne, postea validiori ad totalem usque Spirituum expulsionem, tandem Oleum fuscum prasinum ab acutissimo spiritu separata, quod per rectificationem in citrinum mutabitur.

Vires. *Deterget & resolvit potentissime, ratione ingredientis lixivii, dolores juncturarum à causâ frigida compefcit, coacta digerit, confusa dissipat, urinam præpeditam movet, colicam flatuosam solo Umbilici lixivii solvit. Ex communicatione S. Clouffii.)*

HOFMAN. *Oleum Saponis alio modo.* Pro argillæ communis rectius calx viva seu filices friabiles substitui possunt librarum duarum ad Saponis libram unam, & retortæ vitreæ loricea indantur. Oleum destillatum empyreuma spirans ex aliâ retortâ emerbis permixtum rectificari potest. Præstatans est oleum ad deflexiones & in primis contra podagram externæ arcibus dolentibus in paroxysmo illitum, compefcit dolorem, nec repellit, sed potius vi sua anodynâ mitigat & resolvit, balsamica sua fâssidine materiam acidam morbificam imbibendo vid. balsama anti-podagrica scēt. IV. n. VII. VIII. in Thelaur. pharmacœutic. annexo.

## CAPVT XLII.

### De Bolis.

HOFMAN. *DE BOLIS.* Hi potius ad Medicum Præfici cum spectant, quam Pharmacopœum, ideoque nulli in officinis pro usu extant, sed ex præscriptionibus Medicorum parantur.

§ Boli in officinis pro usu nulli extant, sed ex præscriptione usui extemporaneo parantur, idque vel miscendo solum, vel inspissando, &c.

Fiunt ex Electuariis, pulpis, conservis, pulveribus in consistentiam minus fluidam deglutibilemque tractatis.

N. Cavendum ne sapore ingrato abominabilis evadant.

#### Exempla.

I.

℞. Rhabarb. pulverif.  $\frac{3}{4}$  j.  
Conserv. Rosar. rec.  $\frac{3}{4}$  ß.  
Cum Syr. rosar. fol. F. Bolus,

II.

℞. Elect. lenitiv. de manna  $\frac{3}{4}$  ß.  
diaphœnic.  
diacatholic. ana.  $\frac{3}{4}$  j.  
Cum saccharo alb. F. Bolus pro vice una.  
N. Addi potest & pulvis conveniens,

Vires

Vices: Purgat humorem serosum ac biliosum.

III.

℞. Conserv. rosar. antiqu. ʒij.  
Laudan. opiat. gran. iiʒ.

F. Bolus.

Conferret in fluxu alvi & sim. dolorem sedat, somnum inducit.

IV.

℞. Cassia rec. extract. ʒj.  
Sem. anil. ʒj.  
Cum oleo amygdal. dulc. rec.  
F. Bolus in nephritide.

V.

℞. Prunor. damaſc. num. x.  
Sebesten. num. vii.  
Pulsul. enucl. ʒʒ.  
Coquantur cum aqua colenturque fortiter. Hinc adde.  
Pulp. cass. ʒij. coquantur denud ad spissitudinem mellis. Tum adde.  
Pulv. sen. ʒij.  
Cum Sacchar. F. Bolus pro 2. vel 3. vicibus, &c.

### CAPVT XLIII.

#### De Calcibus seu Calcinationis.

HOFMAN. DE CALCIBVS seu CALCINATIONIS.)  
Differunt calcinatio & incineratio ut genus & species, omnis incineratio est calcinatio, seu semper presupponit calcinationem, sed non omnis calcinatio est incineratio. Sic Mineralia & Animalia horumque partes calcinantur, sed non incinerantur, vegetabilia autem prius calcinantur, antequam incinerentur. Et secundum, nullam herbam vel lignum in clauso vase calcinatione etiam violentissima & diuturna in cineres redigi, ut ex ipsis Sal eliciatur, sed nudos carbones relinqui, nisi calcinatio in aperto fiat aere. Ideoque in calcem redigere aliquid fit vel per ignitionem, que incinerationem & reverberationem includit, vel fit per corrosionem, atque hæc amalgamando, precipitando, fumigando, vaporando & cimentando peragitur. Exempla singulorum vide infra in Libr. III. IV. & V.

¶ Calcinationem sex fieri modis diximus lib. I. Ex his duo, non nisi ignem requirunt, reliqui aliud aliquid (Ignem potentialem vocant) insuper expetunt, cujus beneficio calcinatio peragatur.

Mineralium calcinationes dabimus sigillatim, lib. 3.  
Vegetabilia, v.g. herbae, radices, ligna, cortices, aliaque & alio igne comburantur luculento, donec in cinerem fuerint redacta.

N. Simili modo incinerari possunt, & capita mortua ex distillationibus residua, si super lamina ferrea vel in fictili comburantur.

Animalia, horumque partes molliores comburantur ut plurimum in fictilibus clausis & lutatis, ad nigredinem usque. Sic aves comburantur cum penis, lepus cum pelle, &c.

Cornua, triplici exponuntur calcinationi: Ustioni, vaporationi & corrosioni; quam precipitationem quidam vocant.

Ustione comburantur cornua, donec per nigredinem albida facta sint. Idque plerumque in fornace sigulina fieri solet. Hinc cornua usta dicta.

Vaporosa calcinationis modus hic est: Cornua suspenduntur ponunturque in capitulo, parteve superiore Vesticæ, que aliquotâ liquoris portione adimpleta sit: hinc subtus accenditur ignis, ut vapor vi caloris elevatus, cornua penetrando friabilia paulatim candidaque reddat.

N. Opus, hoc est, ferè 3. diciturque philosophicè calcinari.

HOFMAN. Opus hoc est, ferè 3. Verùm vapores hæc calcinatio citius jam, quam tribus diebus perfici & absolvi potest, si cornua coquantur aquâ communi sale quodam alkali plantarum impregnatâ per 4. vel 5. Hor. usque dum exterior nigredo emollita abrasi & medulla cultro educi possit. Postea ad eluendam saliedinem denud coquantur, quoad manu friabilia reddantur. Hinc exsicantur &c.

¶ Liquor adhiberi poterit vel Aqua simplex, destillatave appropriata, vel succus, decoctumve medicæ intentioni respondens. Liquor autem ne quâ penitus exhalet, recentem subinde affundere oportet.

Corrosiva calcinatio fit affusis liquoribus acidis, v. gr. aceto, Spiritu Sal nitr. Vitrioli, & sim. quibus scil. ossa vel cornua grossè contusa, rasave solvantur, corroduuntur, postmodumque in calcem (quam magisterium vocant) precipitantur. Vide cap. 6. 7.

N. Simili modo calcinantur & crustacea.

Modus porò calcinationis ut diversus est; ita calcinata diversorum sunt nominum. Hinc calces, cineres, croci, salia, usta.

Sic sunt:

--- Calx ☉is; vide libr. 3.

☾x, vide libr. 3.

Cineres plurimi, è quibus tamen officinis 4. usitate tiores, adeoque rariorè 4. Cineres dicti.

Abinthii.

Fabarum è stramine.

Genistæ

Sarmentorum Iuniperi

Crocus Metallorum

Martis aperitivus

adstrictivus

Veneris

Usti s. combusti Cancri.

Corvorum pulli

Cuculus

Erinaceus

Hirundo.

Lepus

Passer troglotides

Serpens

Cornu cerviustum

alcis.

Vngula equi usta.

### CAPVT XLIV.

#### De Cataplasmatibus.

Cataplasmata fiunt ex rebus medicamentalibus; qua vel pulverisata, vel quoquo modo in pultis consistentiam, sive per se, sive adhibitâ humiditate redigi possunt: præcipue tamen parantur ex herbis (viridibus sicciève) radicibus, floribus, seminibus, oleis, fructibus, axungijs, farinis, micis panis, & similibus.

Modus fiendi adhibetur pro re nata; cum, vel sine igne. Sine igne fit ex herbis viridibus, contusis aut earum succis expressis aliisque liquoribus convenientibus, quibus reliqua admiscuntur ut fiat pulcicula instar. Ignis beneficio coquantur res cum liquore conveniente ad cataplasma: vel fructus succulenti ut mollescant elixantur, hinc exprimitur pulpa per setaceum; eique reliqua admiscuntur.

N. 1. Liquor pro rei necessitate varius est, aqua, lac, vinum, & simil.

N. 2. Sicca præstat optime pulverisare, viridia conquassare & ad putrilaginem coquere.

N. 3.

N. 3. Cataplasmata tepidè ferè imponuntur, ex-  
ceptis anacollematis & sinapismis, &c.

Officinalia nulla extant.

Exemplo ergo sint:

Cataplasma resolutivum Foresti. i. contra cruorem,

**Terband.** 2.

de nido hirundinis. 3.

Antifebrile. 4.

Anacollema. 5.

Sinapisinus. 6.

Vesicatorium. 7.

*Cataplasma resolutivum Foresti.*

℞. Flor. Chamæmel.

Stœchad.

Sum. Abfinth.

Rur.

Caulium & stiptum eorum.

Salv.

Sabin. ana M j.

Coque omnia simul in lixivio ex cinere quercus  
vel sambuci, vel vitis albæ; deinde pistentur, addendo  
pulverem qui

℞. Alumin.

Sulphar.

Gallar.

Cupress.

Sal. commun. ana. ʒ ss.

Aloes.

Baccar. laur.

Pyrethr.

Sem. caul. ana ʒ ij.

In fine addatur stercus recens columbarum vel ca-  
prarum.

Vires. Resolvit crassos humores ac tumores inde  
ortos, ut varices, & elephantiam Arabum. Forest. lib.  
X X I X. observat. 25.

2. Cataplasma contra Cruorem; vulgò, **Terband.**

Emplâtre contre le sang épanché. *A Pulver against  
blood congealed or dropping out of a bruised wound.*  
Dag tegen geronne bloet in een wonde.

℞. Bol. armen. ʒ iij.

Cretæ ʒ j.

Prunor. Sylvestr. sicc. ʒ j.

Pulverisa quàm minutissimè & coque cum aceto  
accerrimo, hinc admisce

Radic. symplit. pulverizat. parum.

In fine adde Farinæ avenac. q. s. ad consistentiam  
cataplasmaticam, subinde instillando nonnihil olei myr-  
tillotum.

Vires. Cruorem ex casu vel contusione collectum re-  
solvit & siccat. Felix Wirz in Chirurgia.

N. Ejusce farina cataplasmata inter Chirurgos  
vsiatissima sunt, fiuntque ex terra sigillata, bolo arme-  
na, sanguine draconis, cerussa, picc, resina, succino, la-  
pid. calamin. succo acacia & similibus adstringentibus  
& exiccantibus.

3. Cataplasma Laxativum.

℞. Rasuræ rad. bryon. rec.

Mell. comm. liquid. ana lb j.

Fellis taurin. lb s. M. F. Catapl. quo venter infe-  
rior vesperi in introitu lecti per noctem, emplastre-  
tur. Puertulis ad alvum bis terve movendam lumbrici-  
cosque tum necandos tum excludendos sufficit. In  
adultis v.

℞. Specorum cucum. agrest.

Panis porcin. ana ʒ j.

Lactis ricin. &

Tithym. ana ʒ ss.

Pulv. hier. picr. ʒ iij.

Palp. colocinth.

Helleb. utriusque ana ʒ ij.

Cass. rec. extract. ʒ ij. aut iij.

Nutriantur omnia simul. F. Catapl. quod ventri  
admoveatur ab umbilico ad pubem, vel cum butyr.  
vetusti putrefacti q. s. incorporentur in Unguentum.

4. Cataplasma de nido hirundinis *Mynsica.*

℞. Nidi hirundinis num. i.

Alb. græci ʒ i s.

Rad. Alth.

Lil. alb. ana ʒ j.

Caricar. ping.

Dactylor. an. num. iij.

Coque in Aq. ad remanentiam pulvis, postea adde

Ol. Violar.

Farin. Chamæmel.

Fanogr.

Sem. Lin.

Tritic. ana ʒ vi.

Cerebr. cari ʒ s.

Pulv. noct. combust.

hirund. combust. ana ʒ ij.

Vitell. ovor. num. ij.

Croc. orient. ʒ j. M. F. Catapl.

Commendatur in angina desperata collo sapium te-  
pidè applicatum.

5. Cataplasma antifebrile.

℞. Fol. urtic. maj.

Solan.

Semperviv. ana M j.

Tel. aran. ʒ ij.

Sal. q. s.

F. Catapl. applicandum pulsb. in feb. Petr. Hisp.

Huc pertinent & Anacollemata, quæ nihil aliud  
sunt quàm Cataplasmata frontalia, interceptiendæ de-  
fluxioni consecrata, adeoque fiunt ex adstringentibus  
quæ ut pluriimum albumine ovi subiguntur, E. g.

6. Anacollema frontale.

℞. Mastich.

Thur.

Myrrh. ana ʒ i s.

Bol. arm.

Pulv. later. ana ʒ s.

Croci ʒ j.

Cum Albumin. ovi. Ol. rosac. & paxillo acet. F.  
Frontale.

Vires. Prodest in lippitudine aliisque affectibus ocu-  
lorum fronti impostum.

*Aliud.*

℞. Argillæ ustæ.

Farinæ volatil. Staubmeel. de la folle Farine.

Bran, or dust of Meal. Semelen of stoff van Meel.

Boli armen. ana ʒ s.

Suc. Acac.

Hypocist. ana ʒ ij.

Cum Album. ovi & modico aceto F. Frontale.

Vires. Convenit in Hemorrhagia varium.

Huc referendi sunt & Sinapismi vesicatoriæque  
in forma Cataplasmaticis.

Hæc fiunt ex sem. Sinapi, nasturtii, urticæ; radic.  
thapsiæ, cyclamin. bryon scillæ, allii Euphorb. cantha-  
rid. & similibus, susceptis pulpâ ficuum, fermento  
melle, oxymelite, sapone & similibus.

7. E. gr. Sinapismus.

℞. Pulpæ caricar. (in Acet. coctar.) ʒ ij.

Sem. sinap. ʒ j. M.

Ruborem cutis inducit.

8. Vescicatorium.

Cantharid. preparat. ( i. e. alis & capitibus  
abscillis) num. xxx.  
Fermentis acris. ʒj.  
Cantharides pulverizatae suscipiantur fermento,  
humectando si opus sit aceto acris.

Cataplasma infigne ad Enterocelen & alias rupturas ex  
D.D. ZVVELPERO.

Rad. Consolida Maj. recent. mund. & consusc. lib j. Herb. Sanie.  
rub. eius radice. recent. lib. ʒ. Herb. recent. Consolida Sarrac. ʒ iij.  
Folior. recent. Quercus, Pyrola, Persiliana, ana ʒ iij. Incisa omnia  
coquantur in s. q. Aqua simp. repetitis vicibus assise, quousque  
tota visus & mucilago extracta sit. Oblatue omnes unice ad re-  
momentum circiter librar. ij. & consistentiam mucilagineam, seu  
gelatiam, evaporent, cui immisce Pulver. rad. Tormentilla ʒ i ʒ.  
Aristoloch. rot. Flor. Rosar. rub. Batanijior. sem. Persiliana, Ma-  
sidioli, Myrrha, Olibani, Seng. Dracon. Nucum Cupressi, ana ʒ j.  
Siccantur ʒ vj. Coquantur deinde, lento igne, parum, continuo agi-  
tando, ad consistentiam cataplasmaticam mucilaginosi mollis, quod  
in illa observandum.

Hic cataplasma singulis diebus bis, & quidem calide, lintolo vavo inro-  
tato, regioni parvi affecte, seu rupta, applicandum est; intestinis si re-  
comensurata in seum, seu locum suum, vaporsis, ac impedimento ligatu-  
re, praecavito, ne illa amplius prorumpant. Quamobrem patiens quie-  
ta & sine motione, in lecto, capite paulo infuso, recubare, & per  
manu alteram septimanam in illo situ, se detinere debet.

Cataplasma seu Pulcicula ad Carbunculos  
D.D. DIEMERBROECKII.

Rad. Consol. maj. sic. Herb. Scoray sic. ana ʒ ij. rad. Althea sic.  
sar. sim. lini cribr. poljin. sar. Truici, ana ʒ ʒ. F. Pulvis subtilis,  
cui affunde Aq. comm. q. s. Coquantur aliquant. ut mucilag. sol-  
vatur, & compositio ad pulcicula crassioris formam deveniat, cui  
addit Mellis, Terribiliana, unguenti Apostol. ana ʒ iij. Picis li-  
quida, Vnguenti h. scici, ana ʒ ij. Vitellum unius ovi, Cruci ʒ j.  
M. Interim etiam addantur Theriacae ʒ ij.

Hanc pulciculam ex obituum commodum quod inde percipit, D.D.  
DIEMERBROECKIUS, in frequenti usu habuit in Peste Norio-  
nensi, & ex multis tentatis nihil invenit cum quo carbunculosiorum  
operatio & curatio citius ac melius perageretur. Illius autem ali-  
quantum in linteo pinguis extensum, amibraci imponitur, idque bis,  
tota de die renovatur.

Cataplasma pro Rabidi Canis Morfu, D.D. HANNEMANI  
In Actis Hafniensib. Bartholinianis.

Pulver. sim. card. fullon ʒ ij. c. c. preparati, ʒ ij. lap. Bezaar  
ʒ xx. herb. Cardui Bened. Scoray, ana ʒ ʒ. Terra sigillata prepa-  
rata ʒ. xx. rad. Tormentilla ʒ j. Genl. Can. vi preparat. ʒ j. Ma-  
gister Animon. diaphoretica. ʒ i ʒ. lap. Percar. ʒ ij. Cortic. Ciri  
ʒ i ʒ. M. F. c. a. Cataplasma.  
Venenum rabidi canis, morfu impostum, elicit.

N. Purgantium dosis duplo major esse potest in cly-  
steribus, quam in assumentis; oleum additur ubi emol-  
liendum erit, omittitur ubi fortiter purgandum & re-  
vellendum.

Dosis est ab ʒ iij. in infantibus, ad xij. vel xv. in  
adultis.

Modus parandi liquecet uno ac altero exemplo.

1. ℞. Vrinae ʒ i. F. Clyisma in Hyarope.

2. ℞. Olei Olivar. ʒ v. vi. vii. F. Clyisma ad  
leniendam alvum. [ vel ol. Lini. ]

3. Herb. emoll. ana. M. j.

Rad. Alth. ʒ j.

Fl. Chamomill. M. ʒ.

Fic. ping. N. v.

Vitell. ovi. num. i.

Coque in l. q. aquae ad ʒ. i.

In colatura dissolv. cass. pro Clysteribus ʒ vi.

Bened. laxat. ʒ ʒ. Ol. Chamamel. ʒ iij. Sal. gem-  
mae. ʒ j. vel Sacchar. rubr. ʒ ʒ. ad ʒ j. F. Clyisma.

N. Sunt qui sal commun. vel gemme ad ʒ j. usque  
injiciunt. Verum podex locus maxime sensibilis est,  
praestat dosin hanc imminuere.

Huc referendi quoque sunt Clysteres uterini (un-  
ter ʒ x) qui itidem sunt liquores medicamentales  
per syphonem (υποσφύγγιον) in uterum fundendi. Li-  
quor itidem hic varius adhiberi potest, aqua stillatica,  
decoctum, succus vel simile quid, cui pro rei exigentia  
admiscentur pulveres, Electuaria, olea & similia.

Dosis pro vice una sufficiens est ʒ iij. vel v. vi. praeter  
propter.

Exemplo sint

1. ℞. Decocti Equiseti & Tormentill. ʒ iij. Olei  
Myrtin. ʒ i ʒ. Trochisc. de spod. ʒ j. M. F. Clyster  
in mensium fluxu.

2. ℞. Hydromel. ʒ iij. v. mell. ʒ i ʒ. F. Clyster  
ad elucendum uterum.

3. ℞. Succu mercurialis depurati, vel decoct. ru-  
biae tinct. Eryng. aut cyclaminis, vel radic. aper. vel  
salviae, matricariae, nepetae ʒ iij. Pulv. myrrhae ʒ ij.  
F. Clyster ad promovendam menstrua.

Ad hunc locum pertinent & Injectiones Penis  
quae itidem ex liquore conveniente sunt, sive deco-  
ctum sit, sive aqua stillatica, vel similis.

CAPVT XLVI.

De Conditis.

CAPVT XLV.

De Clysteribus.

Clysmus, Clyisma, Enema, est liquor impraeg-  
natus facultate medicinali, per syphonem  
in intestina intromittendus.

Duo ergo continet, 1. Liquorem, 2. Facultates,  
quibus liquor impraegnatur.

Liquor est decoctum ( plantarum, pisorum, carnis,  
&c. ) vel similis humor Medici intentioni commo-  
dus. E. gr. Vrina, lac, serum lactis, oleum, &  
simil.

Facultates Clysterum variae esse possunt, purgan-  
tes, alterantes, anodynae, lithonripticae, carminativae,  
abstergentes, adstringentes, &c. Inter caeteros tamen  
usitatos sunt clysteres purgantes, qui ut plurimum  
compositi sunt, fiuntque ex partibus ( 4. 5. ) decocti  
alicujus emollientis, partibus ( 1. 2. ) olei, additis in-  
super purgantibus ac stimulantibus, v. g. Electuariis  
speciebus & similibus,

Conditorum constitutionem absolvunt res condi-  
endi & liquor condiens, quibus pro lubita  
aromatizans accedit.

Res conditi aptae sunt, radices, cortices, caules,  
fructus, nucleae & flores alicujus.

Duo in rebus condiendis praecipue consideranda  
occurrunt.

1. Quia res condienda vi liquoris intus ac extus  
perfunduntur postulat, mollem illam esse nec nimis cras-  
sam oportet.

2. Quia esui condita praecipue destinantur, haud  
ingrata ac gustui abominabilia ea sint, fas est. Hinc si  
durior & amarior res condienda fuerit, maceratur  
antea in Aqua frigida dies ( 5. 6. 7. 8. pro re nata )  
singulis diebus aquam deplendo, recentemque dando,  
vel coquatur in per donec mollescat, amariorque  
quodammodo extrahatur. Cave autem ne nimia ex-  
tractione solum cadaver condiendum relinquatur.  
His adde, sin crassior, major, solidior res condienda  
foret;

foret, secundam eam esse, pro exigentia, secundum longitudinem, latitudinem, tessularim, &c.

N. 1. *Loco aquæ nonnunquam lixivio macerare expedit, hinc aqua simplici dulcorare.*

N. 2. *Quod si libuerit condita aromatizare, aromata condendis infigi poterunt.*

Liquor, quo res condiuntur est Saccharum clarificatum & syrupifatum, id est, in aqueo liquore dissolutum, & ad syrupi consistentiam inspissatum, nonnunquam mel depuratum, aliquando muria.

*Sic condiuntur.*

*I. Radices.*

Radices bene purgatas (integras si tenetæ fuerint, vel sectas, sin crassiores) exemptis si opus sit lignosis partibus, redige ad mollitiem & si opus sit, ad saporem gratiorem, ut docui, hinc sicca & cum Sacchari ana. (circiter), tantilloque decocti proprii, vel aquæ, coque ad consumptionem humiditatis, consistentiamque Syrupi.

*II. Cortices.*

Cortices nihil à radicibus peculiare habent.

*III.*

Caules (à pellicula exteriori purgatos) reduce ad mollitiem, hinc coque cum ana Sacchari in decocto solum, ad consistentiam.

*IV. Fructus.*

Fructus molliores (exempli gratia, cerasa, baccas, ribes, berberes, mala persica, & simil.) affunde Sacchari Syrupifati vel mellis part. dimidiam, coque ad consumptionem humiditatis, aliàs situm contrahit.

Duriore, ut poma citria, cytonia, & simil. priùs ad mollitiem redigendi sunt, amatiore ad saporem gratiorem. Limonia & oliuæ muria imponuntur.

*V. Nuces.*

Nuces virides, perfora stylo, macera dies (9. 10.) in Aqua frigida l. 2. hinc coque ut mollescant; siccatas aromata, configendo cinamomo aut caryophyllis, cumque sacchari ana. ac aquæ q. s. coque.

*VI. Flores.*

Flores condiuntur affusione Sacchari syrupifati. Sunt autem pauci qui hac ratione integri condiuntur, scilicet flores citri, arantiorum, & interdum rosarum. Ex reliquis sunt potiùs conservæ. Capparum flores sale, genista, sale & aceto condiuntur.

N. *Sunt qui flores albumine ovi conqussato illitos saccharo pulverisato aspergunt, solis calor exponunt, floresque hac ratione integros coloratosque conservant.*

*Condita officinalia usitiora sunt.*

Condita Aurantia poma integra ac in partes dissecta.

Aurantiorum flores.

cortic.

Berberes (sine arillis præstant.)

Borragin. rad.

Calami aromat. radic.

Cassia.

Cerasa amatena.

Cichor. rad.

Citria poma integra.

in taleolis.

Citria maxima cum Carne.

Citrinat.

Citria sicca, fructener Citrinae.

Citri cortices, eingemachte Citron-Schalen. flores.

Consolid. maj. rad.

Corna.

Cydonia, eingemachte Quitzen.

Cynosbati bacca, eingemachte Hanbutten.

Enula rad.

Eryngii rad.

Lactuca Hisp. caules sicci, truckene Lactuc.

Mala armeniaca præcocia, eingemachte Möllen/ oder Mammelucken.

Mespila integra.

Myrobalani Belliric.

Chebulæ

Citrinæ

Emblicæ

} afferuntur condita ex India.

Nuces Indicæ, scilicet moschata, cum involucris, gange Muscatnüss mit Schelffen.

Nuces moschata, scilicet sine involucris, eingemachte Muscatnüss ohne Schelffen.

Nuces Iuglandes.

Persica.

Pimpinellæ rad.

Piper nigr. in racemis ex India affertur.

Pruna sylvestria, eingemachte-Schlehen.

Pruna citrina, eingemachte Spelling.

Pyra muscarella, eingemachte Zucker Bierlein/ oder Muscateller Bieren.

Rhabarbarum.

Ribes.

Satyrii rad.

Salv. Cretic. bacc.

Scorzoneræ rad.

Sorba, eingemachte Speyerling.

Zedoariæ rad.

Zingiber Chinense.

commune.

*Sunt & qua condiuntur aceto, sale, & similibus.*

Modus condiendi est.

1. Consperge cum sale ac comptime, ut sal in exudante humiditate liquecat.

N. *Si res condienda nimis succulenta fuerit, affundè poterit modicum Aquæ.*

2. Affunde Acetum stentque ut penetret, vel si nimium liquoris sit, exhalet aliquantulum.

Sic prostant.

Condit. Cappares.

Citri flores cum Aceto.

Cucumeres.

Fœniculi summit.

Oculi genista.

Limonia poma.

Oliuæ.

Portulacæ summitates.

CAPVT XLVII.

*De Confectionibus Saccharatis.*

*Confectiones Saccharata, id est:*

**R**Es Saccharo obductæ, sunt.

1. Saccharata five Saccharacæ, simpliciter ita dictæ. 2. Confectiones Saccharo cando seu candifato in crustata. His 3. subjungere licet Sacchara succis florum certorum sub colore horundem imprægnata, Sacchara insuccata non immutò vocaveris.

*Modum*

*Modus conficiendi confectiones Saccharatas.*

℞. Rem conficiendam, inde pelvi cupreæ (Confectæ Reffel.) saccharumque syrupisatum paulatim instillando, continuo supra calorem versa, ut humiditate ablumptâ Saccharum rei conficiendæ adhareat, ac tandem instar crustæ eandem obducatur.

Res, quæ hoc modo conficiuntur, sunt semina, nucleis exorticati, aromata, radices, cortices, ut & flores ac summitates, sed raro.

N. 1. Semina, si opus sit, præparantur prius macerando in Accio, ut semen Coriandri.

N. 1. Si amara conficienda fuerint, corrigi volunt: antea, ad modum, quem in conditis docuimus.

Res quæ confectiones confiunt est Saccharum Canariense, interdum Saccharum candisatum.

Plerumque primum amylo res conficiendæ obducuntur, hinc Saccharum superducitur. Unde duplicis generis confectiones profert solent; finæ scilicet ex mero saccharo, & minus finæ ex amylo & saccharo, uti dictum, præparatæ.

Modus conficiendi confectiones saccharo candisato incrustatas non differt ferè à modo condiendi, nisi solâ brodii condientis saccharati, consistentiâ, nimirum hoc si crassius fuerit, saccharum in crystallos concreticit, resque injectas q. crusta obducit.

*Confectiones usitatiores Saccharata sunt:*

Confectio amygdalarum dulcium, überzogenen fuisse Mandeln.

Amygd. amarar.

Anisi, überzogen Anis Samen.

Laxativi, Vurgier Anis Zucker.

Calami aromatici, überzogen Calmus.

Cardamomi minoris, Cardamomen Confect.

Carvi, id est seminis, überzogen Rummel.

Caryophyllorum, überzogen Negel.

Cichorei rad. überzogen Cichorenw.

Cinæ Sautonici sem. lumbricorum, überzogen Wurmsamen.

Cinamomi, Zimmet Confect, überzogen Zimmet.

Coriandri, überzogen Coriander.

magni, mit grosser Crispatur.

Corpotis sine anima, s. confectio.

Moschardina, moschata, Wisem Z.

Cubebarum, überzogen Cubeben.

Dauci communis, überzogen wild Möhrensa-

men.

Eruçæ femin.

Fœniculi.

Lavendulæ florum.

Macis.

Majoranæ sem.

Pimpinellæ rad.

Pinearum.

[Habetur etiâ Rhabarbari.]

Zedoariæ.

Zingiberis.

*Confectiones candisata scilicet Saccharo candendo incrustata.*

Confectio Acori, Candisiren Calmus.

Aurantior. cort.

Caryophyllorum.

Cinamomi.

Citronata, id est, cort. citri.

major.

Citri cort. id est, minor.

Macis.

Nucis moschat.

Zingiberis.

Huc

*Sacchara insucreata.*

Saccharum rosaceum,

violaceum, &c.

## CAPVT XLVIII.

## De Conservis.

RES conservandæ (conservandæ) ut plurimum flores sunt, raro herbæ, rarius radices, rarissimè caro fructuum.

*Modus.*

℞. Quod conservare volueris, conquassa (mortario præcipuè lapideo pistilloque ligneo) atque inter quassandum admisce Saccharum.

Proportio Sacchari variat: In rebus humidioribus ac mucilaginosis conservandis, recipitur duplum: in siccoribus, ad triplum usque ascenditur, additurque nonnihil Aquæ stillatitiæ.

Flores & herbæ recentes conservare oportet, atamen si nimia humiditate scatent, in umbra exiccari aliquantulum expectant.

N. 1. Sunt qui ex floribus ac saccharo S. S. S. faciunt, folisque id ipsum exponunt. Alii Iulepum conficiunt, eumque admiscendo conservasionem absolunt.

N. 2. Poteris itidem, si volueris, flores vel herbæ conservandas in minutissimas antea incidere partes, hinc addito Saccharo conservare uti dictum.

Radices prius coquendæ sunt, dein conquassandæ vel & per setaceum trajiciendæ, hinc conservandæ.

Caro fructuum omnino per setaceum trajici expectit.

*Conserva usitatiores sunt.*

Conserv. Absinthii romani è summitatibus.

Acaciæ flor. Melis. fl.

Acetosæ fol. Mentha.

Acetosellæ fol. Nymphæ alb. fl.

Anthos, id est, flor. ro-

rifinar. Papav. errat. fl.

Betonic. fl. Portulacæ fol.

Borragin. fl. Pæoniæ fl.

Buglossæ fl. Persicorum fl.

Calendular. fl. Primulæ veris fl.

Cardui bened. summ. Prunellæ fl.

Cichorii ex fl. Pulegii summit.

Citri pulpæ s. medullæ. Rosarum albar.

[ & florum. ] Rubrarum recens &

Cochleariæ fol. Caninarum s. Sylvestr.

Consolidæ major. flor. Salviæ fl.

Euphrasiæ summit. Sambuci fl.

Fumariæ summit. Scabiosæ

Galegæ summ. Scordii

Genistæ flor. Tiliæ fl.

Heder. terr. comp. Aug. Tunicæ fl. id est, caryo-

Lavendulæ fl. phyll. hort.

Liliorum alb. fl. Tussilaginis fl.

Liliorum convall. Veronicæ summit.

Majoranæ summit. Violarum martiarum.

Malv. fl.



## CAPVT XLIX.

## De Decoctis.

**HOFMAN. DE DECOCTIS.**) Hæc fieri possunt ex omnibus rebus, quæ vires suas per decoctionem in brodio suo deponere possunt; unde non immerito quaeritur, utrum Mineralia & Metalla etiam vim quandam medicatam per decoctionem suis impertire possint mensuris, an secus, eò quòd hæc in sua substantia non attinguntur facile? Verum, hæc quandam virtutem, quantilla etiam sit, beneficio decoctionis suis communicare mensuris vel in particula metalli, vel mineralis, vel lapidis, vel odoretenis etiam negari nequit, nam præter solutiones metallorum, ac mineralium & lapidum aquis factas corrosivis decoctiones etiam demonstrant Vitri Antimonii, Croci metallorum, Iovis, Mercurii vivi &c. simplici ac nuda aqua factæ, ex viribus quas præstant in vomitu ciendo, lubricis abigendis & aliis affectibus &c.

Decocta fieri possunt ex rebus omnibus, quæ pronæ sunt, vires elixatione brodio suo communicare, adeoque ex mineralibus, vegetabilibus, & animalibus.

E Mineralibus non respuunt decoctionem Terræ crudæ calcinatæ, Lapides calcinati, Metalla calcinata, Antimonium crudum & calcinatum, Saturnus crudus cinnabaris, Lithargyrium, Sulphur. Nimirum aquæ etiam simplici incocta vires quasdam impertunt, maximè tamen, si adhibitus fuerit liquor facultate penetrante gravidus, qualis Vinum, Acetum, Aqueve stillatitæ. Quin & Metalla ignobiliora, potissimum si calcinata ea fuerint, verbi gratia, minium, cerusa, limatura ferri calcinata, & sim. decoctioni apta sunt. Decoquantur autem hæc omnia, in pulveres redacta.

Ex Animalibus decoctioni parent, partes carnosæ, membranosæ, cornua tum cruda raspata, tum calcinata, & simil.

Verum enimvero, hic loci de Decoctis potissimum agemus potulentis, in praxi usitatoribus; quæ Apozemata communiter dicuntur. Hæc parantur inprimis è vegetabilibus: videlicet è radicibus, corticibus, herbis, floribus, baccis, fructibus, lignis. Superadditis tamen nonnunquam (sed raro) nonnullis è mineralibus aut animalibus.

Liquor in quo res eæ communiter elixantur, est aqua fontana, hæc (adhibenda, quoties alius alicujus mentio nulla fuerit facta,) aqua pluvia, aqua destillata, (sed non adeò commode ob spirituosæ portionis exhalationem, nisi coctio in diplomate instituat,) ferum lactis, hydromel, Vinum.

*N. Hoc præstat in sine coctionis superinfundere.*

Quantitas liquoris ad res coquendas varia sumi solet, prout scilicet res longiore vel brevioris coctionem expetierint. Duriore siquidem ac solidiores ut diutius sunt coquenda, ita majorem liquoris quantitatem requirunt, quippe coctione liquor paulatim exhalat. Sumitur autem exempli gratia, proportio quadrupla, sexupla, decupla, duodecupla, &c. Respondent enim Man. i.  $\frac{3}{4}$  s. v. vel  $\frac{3}{4}$ vi. pugillo 3ij. vel 3iij.

*Modus parandi absolvitur.*

1. Præparatione ad decoctionem.
2. Decoctione.
3. Clarificatione.
  1. Præparatio fit incidendo, contundendo, radendo, limando, &c.
  2. Decoctio fit vulgariter. 1. Igne nudo. 2. Vase aperto æneo stanno obducto. 3. Ordine observato, s. a. Est autem coquere f. a. materias coquendas non simul

& semel inicere, sed diversis vicibus, prius, posterius, prout natura volatilioris, fixioris, mollioris, durioris, solidioris, res fuerint. Nimirum si cornua, ligna, cortices, folia, semina, aromata ac flores decoctioni destinantur, primum cornua, ligna, cortices & radices, aliquandiu coquenda sunt, hinc folia ac semina superinicienda, tandem quoque sub finem decoctionis, aromata & flores; utpote quorum vis facile in auram evanescit.

**HOFMAN. Tandem quoque sub finem decoctionis, aromata & flores.**) Verum hæc generalis regula non caret exceptione, & non satis sufficiens est, consistit enim non parvam esse lignorum, corticium, radicum diversitatem, nec minorem spiritum, non minimam soliorum, florum, fructuum ac seminum. Ego, ut, quod res fit, dicam, statuo, illud prius coquendum, quod veluti basis ac fundamentum est totius compositi, à quo scilicet illud majores suas mutuari debet vires, unde species, quæ basis veluti decocti sunt, præsertim si inodora, fixa vel cathartica prius liquori extrahenti sunt injiciendæ, ac cum eo tandem coquendæ, donec earum vis maximè ex parte extracta sit, tandem etiam reliquæ non adeò crasse decocto destinatæ species sunt addendæ, quæ secundario compositioni insunt.

**¶ N. Res duriores macerantur prius aliquandiu.**

3. Depuratio fit vulgariter albumine ovi, cum quo decoctum expressum, vel saltem colatum, ebullit, quod dein per colum trajicitur. Vide lib. i. c. 14. Clarificare.

**HOFMAN. Quod dein per colum trajicitur.**) nuda decocti transcolato quam diligentissimè etiam fiat, sola non sufficit, ad ejus depurationem, nisi colatura illa denudè cum ovi albumine clarificetur.

**¶ Usurpatio:** Quia saporis minus grati ferè sunt decocta, gratia conciliatur Saccharo Syropove addito ad singulas doses  $\frac{3}{4}$ j. plus minus, pro palato ægroti. Quinimò & aromaticus sapor superaddi ferè solet, nonnihil ex aromatibus commiscendo.

**HOFMAN. Nonnihil ex aromatibus commiscendo.**) In omnibus decoctionibus eò respiciendum est, ne virtus Medicamenti spirituosæ & volatilis, ut tenuium partium in longâ & operosa coctione in auram avolet & pereat, si Medicus sui compos facti & finem suum atque velit, quo dicta regula tendit, ea, quæ aromatica & spirituosæ sub finem demum coctionis esse adijcienda, ne eorum vires evanescant, aut per diuturnam coctionem exspirant; Hæc tamen semper rem non acu tangit. Nam licet sub finem coctionis aromata addantur, & leniter solum coquantur, præterquam quod parum de virtutibus suis in decoctionem deponant, tamen è illa ipsa vis aromatica, quæ in decoctum deposita est, facile æthera petit, ut tamen efficax fiat decoctum, vel in diplomate, vel cucurbitâ vitreâ cæco alembico munitâ ejus ingredientia coquenda sunt. Deinde videndum, ne Decocta, in quibus infusio fieri debet, nimia ingredientium quantitate decoquendorum onerentur, quibus extrahendis imparia sint, cum nullum recipiens ultra modum suæ receptivitatis recipiat, hoc est, cum pori hujus liquoris jam dum aliis medicamentorum aromis sint repleti, ad alia corpuscula recipienda incapaces sunt, nisi aliâ varietur textura & figura. Tertio in specie notandum est, si semina visciditatem quandam habeant, cum radicibus esse ebullienda, cum eorum virtus difficiliter dissolvi queat, & in perâ liganda, ne per decocta lentor diffundatur. Glycyrrhiza cum sit densa ac lentâ substantiâ donata, decoctum turbidum, obscuro & viscidum, si diu coquatur, reddet, hinc cum seminibus ebullienda est, prout & omnia purgantia. Quarto, si ambram, moschum vel opium aut simile quid decocto immiscere velis, pistillum cum aliquâ portione decocti dissolve & læviga, demum decocto misce. Quinto, res duriores prius macerandæ aliquandiu, quam decoquantur, & hæc ad duarum partium consumptionem & semina si odorata non existunt paulò minus, s. s. ad dimidium circiter ebullire debent. Sexto, diu ebullire debent, quæ callosam, præduram & asperam habent caronem, quæ densa sunt, crassa ac glutinosa, & quæ vires habent adstringentes. Septimo, qui in uno decocto omnia singulas corporis partes respicientia simul miscent, empiricos sese præbent, & Artis præcepta everunt.

## Sunt decocta celebriora.

## Decoctum.

Alterans, vide infra, N. 1.  
Antimoniale. 2.

Aperitivum majus. A.  
— cum Rhabarb. A.  
— minus s. lenitivum.  
— minus A.

Capillorum Veneris, A.  
Carminativum Clysmaticum.  
Cord.

Clysterum emolliantium.  
Cord.

Commune ad dissolvenda solutiva.  
Cord. Renod.

Commune Medicinale cum & sine sena. A.

Epaticum. 3.  
Epatis vituli, 4.  
Epithymi, A.  
Florum & fructuum, A.  
Fumaria.  
Hystericum, 5.  
Majale, 6.  
Pectorale simplex & compositum, A.  
Purgans Quercetian. 7.  
Splenis bovis, 8.  
Senæ, v. A.

## 1. Decoctum alterans.

℥ Santal. rubr. ʒβ. (alii ʒvi. Succ. citri recent,  
ʒiβ. alii ʒj. Sacchar. clarificat. ʒj.)

Aq. fontan. puriss. lb. iij.

Sient in maceratione per noctem, manè coquantur  
ad lb. iβ. colentur, ac ferventur pro usu.

N. Alii addunt & Spir. Vitrioli ʒj.

Aliter.

℥ Santal. rubr. ʒβ.

Sem. citri ʒβ.

Fl. Rosar. rubr. p. iβ.

Sacchar. candi. ʒj.

Spir. Vitrioli ʒβ.

Aqu. fontan. lb. iij.

Digerantur per noctem, hinc decoquantur ad  
lb. iiβ.

Colaturæ adde

Rob. tibium.

Succ. citri.

Sacchar. depurat. ana ʒj.

Vires. Refrigerat, cor viresque confortat.

HOEMAN. Decoctum alterans) Nulla indiget animæ detra-  
sione. N. Aliud pro magistrali vid. in thesauro pharmaceutico  
aunero sect. v. 1. no. 1.

## ¶ 2. Decoctum ʒiale Cl. D. D. Lud. ab Hornig.

℥ Rad. sassaf. ʒj.

Lign. visc. Querc.

Lentisc. ʒvi.

Fol. Beton. Mj.

Parata pro decoctione coq. in aq. pluvialis limpida  
Mensur. iv. bulliant per ʒ horæ, postea inde ʒ. crudi  
ʒj. in petia ligati & porrò bulliant, donec mensura  
una & dimidia sit consumpta.

Vires. Catarrhis medetur, scabiemque curat, im-  
puritates tum per insensibilem transpirationem, tum per  
abonm educens.

Usus: manè haustus calidè assumitur.

HOEMAN. Decoctum ʒiale CL. D. D. Lud. ab Hornig.) An à  
metallis & mineralibus aliqua virtus per coctionem in decoctis

debetur species, suprâ discussimus. Quod sic, nobis hic exem-  
plo est Antimonium ad decoctionem præscriptum; Et certum  
est, eximias vires & arcanas vires contra diros morbos in hoc  
latere, si illud crudum saltem in minutas particulas confectum  
ac in petia ligatum aquosis saltem decoctis largiter superaddatur,  
nequaquam verò ex vino propinetur. C. L. Zywolferus dicit se nun-  
quam decoctionem anti Veneream ulli propinasse, nisi prius in  
illa an- ionium crudum in petia ligatum incoctum fuisset,  
prout & sequens ejus decoctum in loc. veneret evincit.

Recip. Ligni Sancti ʒiij.

Cortic. ejusd. ʒv.

Sarf. parill. ʒj.

Sassafras ʒj.

Mercurij vivi in pet. ligat. lb. j.

Antimonij crudi in pet. ligat. lb. j.

Inesâ incidenda coq. in Aq. Mensur. xii. in ollâ ad tertiat, &  
colentur, cooperculum ollæ foraminulum habeat.

Ufus: Colaturæ dantur singulis diebus manè ʒvj. pro potu su-  
dorifero, sudor proliciatur vel in lecto, vel in hypocausto, resi-  
duum coquitur cum aquâ & uvis passis, addito pauco Ligni  
Sancti novi, ut & corticum, & in fine aliquid cinamomi, &  
etiam priori addi potest pro potu ordinario. Ufus hujus concu-  
nuandus per 14. ☉ ☌ precedat autem loq. Pilulæ;

Recip. Extract. catholic. ʒiij.

Arcani corallini.

Cinnabar. Antimonij ana ʒiβ. f. Pilulæ, qua-  
rum dosi 10.

Reliqua Decocta, quæ ab Astore proponuntur, si secundum ar-  
tem & modum suprâ descriptum conficiantur, nullâ opus habent  
animadvertione, Decoctum Epatis vituli, item Hystericum & Splenis  
bovis in diplomate peragi potest.

N. vide Thesaur. Pharmaceutic. annexum sect. vi. De reli-  
quis decoctis.

## ¶ 3. Decoctum Epaticum.

℥ Rad. Aristoloch. tor. ʒj.

Rhabarb. opt. ʒβ.

Chamaeleon, nigr. ʒiij.

Rad. Petrosel.

Cichor. ana ʒvi.

Cardopat. ʒiij.

Herb. Endiv.

Scabios.

Betonic.

Acetos. ana Mβ.

Sem. Fœnic. ʒj.

F. Decoctio in Aquæ font. lb. vi. ad consumpt. ter-  
tiæ partis.

## 4. Decoctum Epatis Vituli.

℥. Epas. vitul. in frusta incisum.

Santal. rubr.

Cinamom. ana. ʒβ.

Spic. nardi.

Rosar. rubr. ana. p. i.

Conserv. flor. cichor. ʒj.

Trochisc. Rhabarb.

Eupator. ana ʒvi.

Coque in phiala capaci bene oclusa calore balnei  
ferventis horas 7. vel 8. donec hepar totum ferè in li-  
quorem redactum sit, quem ad perfectionem deco-  
que, addendo, si velis, saccharum.

Vires. Conducit in omnibus Epatis affectibus, &  
inbecillitatibus; in fluxu præsertim hepatico & hy-  
dropisi.

Dosis ʒiij. iij. manè ac vespere.

Quercet. in Pharmacop. R. st. cap. 26.

N. Eodem modo fieri quoque possunt decocta Pul-  
monum non solum Vulpis, sed & Vituli & Agni, adden-  
do pectoralia affectibus pulmonum congrua. Quercetian;  
5. Decoctum Hystericum.

℥. Herb. puleg.

Artemis.

Abrotan.

Matricar.

Meliss.  
Verben.  
Serpill. ana Mj.  
Rad. Pimpinell.  
Baccar. Lauri. ana ʒ ij.  
Castor. ʒ j.  
Sabin. ʒ ij.  
M. & lege artis F. decoctum.  
Vires : Ciet mensis, utrumque roborat.

6. Decoctum Majoris.

ʒ. Herb. Fumar. Mj.  
Summ. Lupul.  
Cichor.  
Agrimon.  
Alplen.  
Abinth. pont. ana Mʒ.  
Rad. Polypod. ʒ ʒ.  
Glycyrrhiz. ʒ ʒ.  
Fol. Sen. ʒ ij.  
Sem. Anil. ʒ ij.  
Omnia quæ haberi possunt recentia, misce cum reliquis ac coque in feri lactis lb̄ iv. ad tertias.  
Colaturæ adhuc calidæ infunde per noctem.  
Rhabarb. el. ʒ ij.  
Spic. indic. gran. viij.  
Schananth. ʒ ʒ.  
Ebulliant semel ac iterum, hinc colentur.  
Vires. Sanguinem purificat.  
Dosis ʒ ʒ.

7. Decoctum purgans pro delicatis.  
Quercetan.

ʒ. Follicul. fen. f. ʒ v. i.  
Aq. pomorum redolentium aut fragorum q. l. pro una vice.  
Macera vase clauso per horas 24. addendo parum succi Limonum, hinc ebulliant, fortiterque exprimantur, adde  
Succi pomorum redolentium recentis ʒ i ʒ.  
Sacchari candi si libet, q. l.  
Clatifica cum albumine ovi, ac atomatiza cum Aqua cinamomi.

Vires. Leniter purgat sine fastidio.  
[Decoctum Anacardium in editionibus prioribus finit libri II. annexum hac ponendum ex præscripte. D. Perri de Spina.]

ʒ. Rad. Sarsæ parill.  
Alth.  
Borrag. ana ʒ ʒ.  
Glycyrrhiz. ʒ i ʒ.  
Diger. horis 24. in lb̄ iv. aq. ferventis. Dein coquantur ad lb̄ ij.  
Postea adde  
Rad. Polypod. ʒ ʒ.  
Epithym. ʒ ij.  
Fol. Sen. el. ʒ ʒ.  
Agarie. troch. ʒ i ʒ.  
Mechoacan. opt. ʒ ij.  
Flor. Borrag.  
Buglof.  
Violar. an. p. i.  
Coque adhuc parum f. a. dein exprimantur & colentur pro potu.

Vires. Blande movet alvum, acresque humores obviat, adeoque convenit quàm maximè in doloribus colicis.

Dosis ʒ ʒ. mane, & si libet post meridiem.

8. Decoctum splenis bovis.

ʒ. Splenem bovis in frusta incilum,

Cinamom. grossè contul. ʒ j.  
Caryophyllor. ʒ ʒ.  
Croc. ʒ ij.  
Vini alb. seu malvatic. q. l.  
Inde in vitrum capax, quod bene clausum in M̄b̄, ferventissimo, hor. 24. ebulliat, donec splen in particulas minutissimas coctus & consumptus fuerit, magnaque juris exquisitissime cocti, & fragrantissimi copia restet.

Vires. Specificum est ad duritiem & obstructionem lienis & mensum suppressionem.

Dosis ʒ iij. continuando per quatuor aut quinque dies, cum mensis fluere soliti sunt. Quercetan. in Pharmac. Restit.

N. Potest eisdem redigi in formam Extracti, vide infra.

Decoctum Traumaticum à Pharmati. Colleg.  
Reg. Londonensis.

ʒ. Sarsæ par. albæ & medullosæ ʒ i ʒ. rad. china ʒ j. feniculi, bardanae, tencellæ, urticæ, rhaponici, consoidæ, glycyrrhizæ, caryophyll. late ana ʒ vj. aristolochiæ sange ʒ ʒ. diastami albi ʒ ij. folior. btonicæ, hyperici, agrimonie, plantagin. quinque nerviæ, huleæ terreftris, bugulæ, pyrolæ, Saniolæ ana M. ʒ. passular. excacinator. ʒ j. sem. coriandri, anisi, urticæ min. ana ʒ ij. baccar. juniperi ʒ j. valerie cornu cervi, eboris ana ʒ v. Cogit. in f. q. ag. sunt. ad lb̄ ij. Colaturæ adda vini albi generosi ʒ iij. mellis optimi de spumati, sacchari candi albi ana lb̄ j. M.

Decoctum Vulnerarium Quercetanum pro omnigenis vulneribus internis & externis.

ʒ. Rad. Tormentillæ, Camphidæ maj. & min. ana ʒ j. herbar. Limonij albi & nigri, Saniolæ, pyrolæ, verbene, alchimillæ, persicariæ ana Mj. vinæ peruvicæ, herbae roboris ana lb̄ ʒ. flor. verbasci, hyperici, coriandri min. ana ʒ ij. cancor. purgat. & sic. No vj. mamic ʒ ʒ. Macerentur omnia per dies ij. in aq. veronica & vini albi ana lb̄ ij. in vase vitreo circulariter in M̄b̄. Colaturæ liquor per membranam hipe. & atomatizetur cum parvillo cinamomi, aut coriandri preparati, cum succo cydoniorum. Dos. ad ʒ ʒ. ad ʒ ij. mane & sero tribus horis ante pastum. Si antior gustum minus offendas, pueris addi vult aristolochiæ tenuis si & emulsi campanæ perurum; & rursus edulcorari liquor cum saccharo. Vires autem continuantur in plures dies quò magis ejus stupendi effectus percipiuntur.

¶ Plures decoctorum formulas qui expetit, adeat Quercetanum in Pharmacop. rest. Weckerum, Poterium, & similia.

## CAPVT L.

De Eclegmatis, Lohoch, Linchibus.

Materiam præbent pectoralia: videlicet pulveres, conservæ, mucilagines, syrapi, decocta, mella, pulpæ, lapæ, & similia.

Modus parandi.

ʒ. Pulveres convenientes, fructus, gammi arabicum, Tragacanthum, succum glycyrrhizæ, &c. incorporata (in mortario, piloque ligneo) cum mellis, syrapi, mucilaginis, decocti, & similia. liquoris glutinosi, q. l. donec exactè mixta & mellis consistentiam hæc fuerint.

Ex tempore quæ præscribuntur, sunt ex Eclegmatis usualibus, pulveribus, conservis, cum syrapi q. l. incorporatis, vel ex solis syrapi cum sacchar. candi vel penidiati, q. l. mixtis.

N. 1. Decocta eisdem ac succi in formam Eclegmatis cum Saccharo cogi possunt.

N. 2. Proportio pulveris est ferè unc. ʒ. ad syrapi unc. ij.

Eclogmatis

*Eclegmata usualia sunt*  
Lohoch, ad asthma, f. scylla compos.  
de Cassia *vid. infra.*

N. 1.

De Canlib.

de Farsara.

de Papavere.

Paffularum, N. aliud, *vide infra.* 2.

de Pino

de Portulaca

de Pulmone vulpis

Sanum &amp; expertum

è succo scyllæ.

1. Lohoch de Cassia pro Clysteribus.

vide Aug.  
gust. &c.

℥. Herb. Malvæ.

Mercurial.

Parietar.

Violar.

Betæ.

Ablinth. ana M. 1.

Coq. in f. q. aqu. ad lb. iv.

Adde pari pondere Medull. cass. & mellis despu-  
matiana F. Lohoch.

2. Lohoch passularum f. Electuarium passularum.

℥. Passular. minor. unc. iv.

Saccar. cand. unc. ij.

Agu. Scabiosa.

Fenic.

Farsar. an. unc. ij.

F. f. a. Eclegma.

Vires. Conser. in Tussi, acrimoniam Catarrhorum  
mitigat.

## CAPVT LI.

## De Electuariis &amp; Mixturis.

HOPMAN. DE ELECTUARIIS & MIXTURIS)  
Electuaria sunt vel molliora, vel solidiora. De Mollioribus  
hic agitur, & componuntur ex pulveribus melle vel saccharo sy-  
rupisato vel etiam Roob juniperi vel aliis succis, quibus solu-  
bilia si admiscenda ea fiat, scorsim dissoluta subinde affundun-  
tur, & postmodum ad fermentationem loco tepido reponuntur.  
Mixtura sunt ex pulveribus, electuariis usualibus, conditis inci-  
sis, confectis, extractis, essentis, salibus volatilibus, spiritibus, oleis  
destillatis &c. Vbi simplicissima horum præparationes laudem  
merentur, secus autem, quæ ex plurimorum simplicium farragi-  
ne, quæ sibi invicem ut plurimum adversantur, citrà elixatio-  
nem solâ confusione ridiculè ac temerariè sunt connexa; Per  
ejusmodi confusiones, inquit C. L. Zverferus, si Natura non pla-  
nè destruitur, saltem manifestè debilitatur. Plurium rerum com-  
plexu irriti successus Medicos admonere debent à confusione  
tot tantque diversorum simplicium abstinendum: eoque magis,  
quod sub istâ multitudine, multa opposita, frustranea, imperti-  
nentia, inepta, languida & effœra vim specificam sanativam sup-  
primant, in se convertant & ita irritum Medicaminis effectum  
ægotus consequatur.

¶ Electuaria sunt, vel molliora, ( consistentiâ  
confectionum opiatarum ) vel solidiora in tabulis.  
Priora sunt hujus loci.

Modus parandi varius est, adeoque potiùs exem-  
plis quam regulis demonstrabilis.

Electuaria vulgaria ( confectiones opiatæ com-  
muniter appellatæ, ) fiunt è pulveribus minutissimis,  
melle despumato calente, ( rarè saccharo syrupisato )  
susceptis, quibus solubilia, si admiscenda ea sint, scorsim  
dissoluta subinde affunduntur, postmodumque ad  
fermentationem loco tepido reponuntur.

Reliqua fiunt sola ferè mixturâ, scil. pulverum, ele-  
ctuariorum usualium, conditorum ( in frustula diste-

ctorum ) conservarum, extractorum seu essentiarum,  
& simil. quæ suscipiuntur liquore, maximeque syr-  
pis q. f. ad consistentiam. Et hæc dicuntur vulgò mix-  
turae.

N. Adduntur & interdum pauca guttula oleorum  
stillatiorum, vel spirituum Visrioli, Sal. commu-  
nisve.

Sunt Electuaria, tum alterantia, tum purgantia.

Electuaria alterantia usitiora sunt

Electuarium.

Diacorum Aug.

Pseudo-acori, *vide infra* N. 1.

Alexipharmacum 2.

De Ciconia 3.

Alkermes, f. confectio Alkermes.

De Allio, 4.

Anacardinum; f. confectio Anacardina, f. confe-  
ctio sapientum. A.

Antidocus Marthioli, A.

Archigenis, A.

Athanasia magna, A.

Aureum Alexandrinum, A.

Camphoratum, 5.

Chalybeatum, A.

Chalybeatum, Horatii Augeni, 6. Arcularii 7.

Corroborans specificum Croll, 8.

Cordial. 9.

De Croco, 10.

Diaphoreticum Plateri, 11.

Diacodium. A.

Diureticum Montag. A.

de Ferri scoriis, A.

Hytericum, 12.

de baccis lauri Rhafis, A.

Micleta Nicolai, A.

Mithridatium, A. C.

Orvietanum, 13.

Nucum, 14.

Diaolibanum, C.

de Ovo.

Papæ f. Guidonis contra pestem, A.

Philonium Mesuæ, A.

perficum Mes. A.

majus f. Romanum Nicol.

A. Tharsense Galeni, A.

contra phthisin, 15.

Podagiticum S. Cloff. 16.

Regum, 17.

Requies Nicolai cum saccharo, A.

Resumptivum Fernelii C.

Diasatyrium, A.

Scorbuticum, 18.

Diacordium Fracastor. A.

Theriaca Andromachi, A.

Diatellaron, A.

Communis, A.

Triphera magna, A.

minor, A.

Saracenicæ, A.

El. Vitæ Arnold. de V. N.

N. Quia species aromatica ad electuaria, cum mel-  
le vel saccharo conficienda, ordinata olim fuerint, &  
harum pleraque Electuariis nomine communiter adhuc  
veniunt, quas *vide infra*; Præstare tamen species ab  
Electuariis distinguere.

Electuaria lenientia usitiora sunt

Electuar.

Diacassia cum manna, A.

Diacatholicum, Antidotus Catholica Nicolai, A.

Diaprunis simpl. A.

Solutivum, Diadamaeseum, A.

Hiera picra Galeni, f. simplex, A.

Lenitivum Florenzolæ, A. de Manna, A.

Triphera Persica Damasceni, A.

Electuar. Purgantia usitiora, Electuar.

Diastrum Fernelii, vide infra 1.

Antimoniale, 2.

Benedicta laxativa, Nigg. A.

Diabalzemer. f. Elect. Tennatum, A. Renod.

Diacarhami f. Diacrisi, A.

Caryocostinum, C.

Catharticum Imperiale, Nicol. C.

de Citro solutivum, A. C.

Diacydonites f. Diacydonium laxativum, A.

N. Ad Galinas refertur potest.

Episcopi f. Elefscoph. A.

Hamech f. confectio Hamech. major, A.

Hiera composita, A.

Logadii, A.

Pacchii, Archigenis, Ruffii, f.

Diacolocynthidos, A.

Indum majus, A.

Diaphanicum Mesuræ, A. Fernelii, A.

de Pſyllo, Montagn. A.

Rosarum Mesuræ, A.

de Succo rosarum Nicol. A.

N. Usitatum est in tabulis.

Dialebesten, Montagn. A.

Diafenna Nicolai, A.

de Tamarindis, 3.

Huc Passulæ laxativæ, A. C.

### ELECT. ALTERANTIA.

#### 1. Elect. Pseudoacori stomachicum.

℞. Rad. Pseudoacor. à cortice exteriori mundat. lb. i. minutissime incisæ & conquassatæ infundantur in Vino rubr. ℞ (3. 4.) Hinc coque ad consumptionem vini, molliciemque radicum.

Postmodum adde mellis depurat. lb. ij. vel ii s. iterum parum coctis addantur Zinzib. optimi minutim incis. ℞ ij. vel 4. misceantur optime l. Ign. ad consistentiam; hinc remove ab Ign. & immisce

Pul. Cinamom. acer. unc. s.

Piper. long. ℞ ij.

Galang.

Nucist.

Macis.

Cubebar.

Cardamom. ana ℞ i s.

Gran. paradif.

Piper. nigr. ana ℞ i. plus minus. F. Elect.

N. Alii admiscens amygdal. dulc. & pineas excors.

Vires. Consortas stomachum & capus frigidum excrementa incidendo, exiccando, &c.

Dosis ad magnitud. avellana vel juglandis manè ac vesperi.

HOFMAN. ELECT. Pseudoacori stomachicum) Hoc longe esse efficacius, si radix pseudoacori non conquassata coqueretur, sed saltem grosso modo concisa adderetur; Et bonum est medicamentum, stomachi debilitati à dyscrasia frigida dicatum. Allas juxta Domini Autoris præscriptum concinnari potest.

N. Aliud stomachicum Diacorum A. vid. sect. VIII. NO. V. VI. in thesaur. annexo.

#### ℞ 2. Electuarium Alexipharmacum. Cl.

Dn. D. Perri de Sp. F. F.

℞. Rad. Dictamn.

Caryophyllat.

Cyper. rot. ana ℞ i s.

Atari ℞ vi.

Ireos flor. ℞ iij.

Fol. Rut.

Fl. Rosar. rubr. ana

℞ i s.

Dictamn. cret. ℞ iij.

Spic. indic. ℞ i s.

Contundantur subtilissime & cribrentur. Postea

℞. Nuc. Jugland. ℞ iij.

Fic. pingu. ℞ i x.

Conquassentur simul, additoque modico vini trajiciantur per cribrum ad pulvis consistentiam. Deinde,

℞. Sacchar. opt. lb. ii s. ℞ iij.

Dissolve cum aquæ q. l. Ign. lento.

Postea adde

Mellis depumat. lb. ij.

Coque ad aquæ consumptionem.

Deinde adde

Pulverulam illam ficum & nucum.

Theriac. Andr. ℞ ix.

Conserv. ros. rubr. lb. i s.

Succ. JAbsinth. inspiss.

Misce optime cum spatula lignea, dein removeantur ab igne, & agitentur continuo, donec refrigerint, postea adde pulveres, misceanturque perfectissime, in fine adde

Ambra grif. drach. i.

Mosch. ℞ j.

F. Electuar.

Vires. Ujus ejus creberrimus fuit in sevirissima illa nuperâ peste, in qua tam preservando, quam curando profuisse compertum est.

HOFMAN. ELECTUARIUM ALEXIPHARMACUM CL. DN. D. PETRI de Sp. F. F.) Hujus usum creberrimum fuisse testatur Dominus Autor in peste, tam preservando, quam curando. Nec dubito de veritate. Interim tamen admodum confusa & temeraria mihi videtur hujus Electuarii compositio tam ob multorum simplicium farraginem, quam quorundam, quorum nulla ratio reddi potest, frustraneam admixtionem, quid sibi voluit radice, cyper. rot. atari, ireos Fl. fl. ros. r. Agarie, trochisc. Spec. liberant. Theriac. A. &c. que composita potest pro alexiterio facis sufficientia forent.

#### ℞ 3. Electuar. Alexipharmacum de Ciconia; Arcanum Alexipharmacum.

℞. 1. Recentem ciconiæ sanguinem, destilla per MB. remanentem in cucurbita sanguinem exicca & pulverisa. Hinc,

2. Extrahæ Sal ex ventriculo ciconiæ incinerato, beneficio aquæ illius ex sanguine destillatæ, idque pulverisatæ illi sanguinis remanenti admisce.

Hicce 3. addantur in vitro satis capaci,

Succin. alb. el. ℞ i.

Corall. rubr.

Baccar. matur. uvæ inversæ,

Essent. Mumie.

Rad. Anthon. ana ℞ i s.

Lap. Bez. or. ℞ iij.

Theriac. opt. ℞ i s.

Hoc cum oleo pini (ex nucl. express.) incorporata, deinceps tantum olei superaddendo, ut digitos 3. vel 4. latos emineat. Tandem insolentur aliquandiu orificio vasis diligenter obstructo, quo enim ventustius eò melius.

Vires

Vires. Efficacissimum est contra omnia metallicā, animalia & vegetabilia venena, quae in vomitu, cum secessu, cum sudore expellit.

Dosis ℥ b. cum haustu Aquae, vini, vel lactis tepidi.

Crolli.

N. Loco Sal. com. ex ventriculi cinere extracti, malleam ipsas unicas pulverisatas admiscere.

HOFMAN. ELECTVARIVM ALEXIPHARMA-  
CUM de Ciconia; Arcanum alexipharmacum. ) Si quis Medicorū Dominus nostro Auctori hoc Electuarium communicavit, aut simplex homo sine nullam chymicorum laborum habens notitiam, aut sicum facere voluit; Animalia enim nihil in se salis habent nisi, sed sal volatile, oleum ac terram mortuam sterilem & effucam ex se depromunt, quomodo igitur ex ciconiae ventriculo in cinerato Sal fixum elici poterit? Unde ipse Auctor maxime ipsius Ventriculi ciconiae tunicas pulverisatas admiscere. Verū in illas in hisce & similibus spes posita videtur, eò quod cum videtur vis fermentalis viscerum unā extinguitur.

§ 4. Electuarium s. mixtura de Allio.

℥. Digator. allii, num. iv.

Frisi & contusis cum melle & mithridatii ℥ ii b.  
adde

Sperm. ceti.

Granor. Iuniper. ana ℥ j.

Castorei ℥ ij.

Puly. patietar. ℥ j.

Orymell. squillit. q. f. F. Elect.

Vires. Insignium virium est contra colicam.

HOFMAN. ELECTVARIVM seu MIXTURA de  
ALLIO. ) Allium non frizum, sed crudum cum Mithridatio  
contusum praefertur, additis reliquis ingredientibus, quae Auctor  
subiungit. Pro Plebe fatis commendabile.

Electuarium seu Antidoros analectica, & Pharm.  
Colleg. Reg. Lond.

℥. Reser. rubrar. glycyrrh. ana ℥ ij. gr. v. gummi arab. tragacanthae ana ℥ ij. ℥ ij. santali albi, rubri ana ℥ iiij. succi glycyrrh. amyli, sem. papaver. albi, portulacae, lactuce, endiviae ana ℥ iiij. sem. 4. frigid. maj. exercicator. sem. cydonior. matrae, bombacis vitarum, nucleorum pini, pistatorum recent. amygdalar. dulc. styracis calamitae, pilulae sibiricae ana ℥ ij. caryophyllor. scobis eboris, cinamomi ana ℥ j. croci gr. v. penidior. ℥ b. Trina omnia excipiantur triplo syrapi vitati us fiat Electuarium molle.

¶ 5. Electuarium Camphoratum Keyleri.

℥. Rad. Dickann. alb.

Tormentill. ana ℥ ij.

Zinz. alb. ℥ ij. [ rectius ℥ b. ]

Sacchar. cand. ℥ ij.

Margarit. preparat. ℥ b.

Nuc. vomic.

Os de c. c. ana ℥ ij.

Camphor. ℥ i.

Theriac. Andr. ℥ iv.

Sacchari alb. in aq. acetof. solut. q. f. F. Electuarium.

Vires. Alexipharmacum ac sudoriferum est, maxime usui in morbis malignis.

Dosis drach. j. ad ij. &c. Paulo alitt.

℥. Rad. Dickann.

Tormentill.

Zedoar. ana ℥ b.

Zinzib. ℥ ij.

Herb. card. benedict. ℥ b.

Turb. alb. & gumm.

Nuc. vomic. ana ℥ b.

Rhabarb.

Os. de c. c.

Oc. Canc. ana ℥ i.

Camphor. ℥ i.

Sacchar. cand. ℥ r.

Theriac. Androm. ℥ yr.

M. F. Electuarium.

HOFMAN. ELECTVARIVM CAMPHORATVM  
KEYLERI. ) Hoc sul non est defraudandum laude, utpote in  
morbis malignis saepe experientia probatum. Loco margarit.  
preparat. & oss. de Corde Cervi, addi potest Terra sigillata, An-  
timonium diaphor. Vnicorua verum. Ec in altero correcto Pur-  
gantia, ut Turbith. alb. & gumm. Rhabarbar. &c. omitti pos-  
sunt. N. Aliud camphoratum alexiterium D. D. R. vid. in the-  
saur. Pharmaceutic. annexo sect. viii. no. xlii.

§ 6. Electuarium Chalybeatum Horatii  
Augensii.

℥. Piper.

Zinzib. ana ℥ b.

Cardamom.

Caryophyllor.

Doronic. aut Angelic.

Croci ana ℥ ij.

Tamarisci ℥ b.

Sem. Basilic.

Anis. ana ℥ b.

Lunatur. chalyb.

ib. b.

Mellis despumat. lb ij.

F. Electuarium.

Vires. Conferri in temperie frigida mulierum.

HOFMAN. ELECTVARIVM CHALYBEATVM  
HORAT. AUGENSII. ) In hoc pro limaturus chalybis praeparat. substi-  
tuendum est Vitriolum Martis.

§ 7. Aliud Elect. Chalybis Arcularii.

℥. Scob. Chalyb. ℥ ij.

Succ. recent. pomorum Borsdorff. putrific. ℥ vi.

Macera 24. hor. effunde per inclinationem. Succus novus affundatur, tribus vicibus id repetatur, Succus tandem inspissentur ad formam Electuarii.

Dosis a ℥ ij. ad ℥ b.

HOFMAN. Aliud Elect. Chalybis Arcularii. ) Hoc laudem  
meretur. Et ex hoc Essentia Martis cum succo pomorum Bors-  
dorff. Dni D. Iohannis Michaelis praeparari potest, si extrahatur  
cum Spiritu vini Malvatici.

¶ 8. Electuarium corroborans specificum s. Medicamentum specificum omnium septem membrorum  
principalium, Crollii.

℥. Ol. succini ter vel quater (per Aquam Majoranae vel simil.) rectificati ℥ ij.

Spirit. Vitrioli veri.

Salis cranii human. (vel magisterii) ana ℥ b.

Tincturae croc. or.

Granor. alchem. ana ℥ ij.

Sal. margarit.

Corallor. ana ℥ j.

Ol. Cinamom.

Macer. ana ℥ b.

Lact. Sulphuris. ℥ j.

Extr. Spodii ℥ j b.

Antimon. diaphoret. ℥ b.

Magist. Tart. ℥ j. id est, Tartari Vitriolati.

Tinctur. croc. Mart.

Extr. chelidon.

Rhabarb. ana ℥ b.

Liquor. crystall.

Calcul. microcosmic. ana ℥ j.

Cum extracta & inspissata Theriacae essentia, melle juniperino, conserva rosarum, addendo pro libito

℥ 4 saccha-

faccharum rosaceum, F. electuarium, addita Moschi & ambræ, ana ʒj.

N. Propter ventriculi Sympathiam cum reliquis membris addamur spiritus Vitrioli veneris ʒij. atque Ol. Nucis. stillat. ʒβ.

Dosis à gran. ʒ. 6. 7. usque ad 20. &c.

HOFMAN. ELECTVARIVM CORROBORANS&c.) Suprà dixi, eos qui in uno composito omnia singulas corporis partes respicientia simul miscent, empiricos se præbere & Artis præcepta evertere; Nolo autem de Crollio hic subsumere; elegantissima quasi verò est Mixtura olei destillati succini cum Spiritu Vitrioli, non Ente Sale cranii humani, (si fixum intelligat.) Non Ente Sale perlarum, corallorum, Extract. spodii, Extract. chelidon. liquoze calculi microcosmici; Hæc tria regna conveniunt minerali, vegetabile & animale deliberantia, quodnam horum decumbenti Microcosmo prius ferre suppetias debeat; O elegantem mixturam! & inefficacissimam, si fixum ventriculi sympathiam cum reliquis membris omisissus fuerit Spiritus Vitrioli Veneris, & ol. destill. Nucis. N. Aliud cephalicum confortans & ant-epilepticum singulare M. Ducis HETRVRIAE vid. sect. VIII. n. 1. & IV. in thesauro annexo.

§ 9. Electuarium seu mixtura cordialis.

℥. Conserv. rosar. ʒ viij.

Boirag.

Bugloss. ana ʒ iij.

Violar. ʒ ij.

Nymph. ʒ iβ.

Confect. Alkerm. ʒ β.

Pulp. citr. condit. ʒ iiij.

Fl. citr. condit. ʒ ij.

Spec. Diarrhod. Abb. ʒ ij.

Margarit. præparat. ʒ ij.

Corallor. utrorumque præpar. ana ʒ iij.

Lign. Aloës pulv. ʒ iv.

Ambr. gryf. gran. vi.

Fol. Sol. num. x.

Cum syrupo acetos. citri q. l. F. mixtura.

Vires. Spiritus vitales Balsamumque natura corro-

borat.

Dosis ad magnitudinem avellanae.

HOFMAN. ELECTVARIVM seu MIXTURA CORDIALIS.) Hoc electuarium Cordiale si ex paucioribus conservis omisissis speciebus diarrhod. Abbat. præparatum fuerit elegantius erit (seq. modo elaboratum:

Recip. Conserv. rosar. ʒ viij.

inter. pulp. Citri lib. j.

Confect. alkerm. ʒ iij.

fl. Citri condit. ʒ ij.

Cortic. Citri condit. incis. ʒ jβ.

Margarit. Or. præp. ʒ ij.

Corall. r. præp. ʒ ij.

ol. d. Cinamon. gutt. vj.

Citri. ʒ β.

cum Syrup. rub. id. l. q. f. Mixtura.

§ 10. Electuar. de Croco.

℥. Croc. or. ʒ j.

Rad. Zedoar.

Tormentill.

Nuc. vomic. ana ʒ ij.

Camphor. ʒ j.

Sem. Eruc.

Rad. Dictamn. alb.

Vires. Alexipharmacum est Kegleriano nihil vel parum cedens.

II. Electuarium diaphoreticum Plateri.

℥. Syrup. de papav. alb. ʒ vi.

Rob. sambuc.

Ebul. ana ʒ j.

Spir. Iuniper. ʒ vj.

M. in Electuarium.

Angelic. ana ʒ ij.

Petalit. ʒ iij.

Theriac. Venet. vet.

ʒ vj.

Mithridatii. ʒ vj.

F. Electuarium.

Vires. Somnum conciliat, dolores sopit atque sedamem ciet, adeoque convenit in hydrope. Vide Hechstert. l. 1. observ. dec. 3. cal. 1.

HOFMAN. ELECTVARIVM DIAPHORETICVM PLATERI.) Transeat cum reliquis medice fortis.

§ 12. Electuarium hystericum seu laudanum facile.

℥. Fragment. lapid. pretiosorum.

Saphyr.

Hyacinth.

Topas.

Smaragd. ana ʒ j.

Corall. alb. &

rubr.

Margar. præpar. ana

ʒ iv.

Rad. Galang.

Rhabarb. an. ʒ iij.

Gumm. arab.

Opopan.

Galban.

Thur.

F. Laudanum l. a. instar Opiatæ.

Dof. iij. gran. super bibendo parum vini, & os frequenter Oxycr. colluendo ad præcavendum sancium & gutturis ardorem propter euphorb.

Suffocatis ab utero, hemicranicis, convulsis à causa frigida magno solatio est.

HOFMAN. ELECTVARIVM HYSTERICVM seu LAUDANVM facile.) Miror Dominum Nostrum Ausones hoc & similis farina alia autum fuisse huic capiti inserere, cum tam ineptis, noxiis, & sibi invicem adversantibus etiam consent ingredientibus, quem in finem tanta lapidum pretiosorum congeries huic transfertur: in tantâ copia resinosa huic afferuntur gummarum quid sibi vult euphorbium? Dignum hoc est, ut plane excludatur, cum meliora hoc eundem effectum præstantia proferant remedia.

§ 13. Electuarium Orovietanum.

℥. Rad. carlin. seu chamæleont. alb.

Tormentill.

Pistoloch.

Aristol. rot.

Scorzon. Hisp.

Calam. arom.

Angelic.

Mell. hispan. cocti pondus triplum F. Electuar.

Vires & dosis eadem que Theriaca Androm.

Imperator.

Anthor.

Sem. Santon. &

Fol. ejusd.

Dictamn. alb.

Bol. arm.

Terr. sigillat. an. ʒ j.

Theriac. veter. ʒ iij.

HOFMAN. ELECTVARIVM ORVIETANVM.) An hæc descriptio genuina sit valde dubitatur. Sequentem ab amico quodam natione Italo pro verâ ac genuina c. immunitatam accepi, hæc utrum talis sit, an secus non disputabo; in eam tamen nec exigue virtutis eam tunc in febribus malignis, tunc in sumptis venenis in convulsiones usque ferocientibus compescendis expertus fuit:

Recip. radic. Vincetoxic.

Zedoar.

Carlin.

Angelic.

Petalit.

Valerian.

Dictamn. alb.

Enul. campan.

Chelidon. ana ʒ iij.

fol. Dictamn. Cr.

Scordii.

Ruta ana M. iij.

Myrrhæ el. ʒ j.

Galbani ʒ iβ.

Croci Or. ʒj. ʒ vj.  
Cinamom.

Caryophyll. ana ʒʒ.

Opii correct. ʒ iij.

Ol. d. succini.

Citri ana ʒ iʒ.

Sulphur. elect.

Terræ sigillat. ana ʒ j.

Salis viperarum volatilis ʒ vj.

Pulv. viperarum ʒ ij.

Mellis juniperini ʒ i.

M. pone ad fermentationem in vase clauso per aliquot mensis.

¶ 14. *Electuar. Nucum.*

℞. Nuc. Jugland. num. xx.

Ficum ping. num. xv.

Rur. unc. i.

Sal. commun. ʒʒ.

Mellis, unc. ij.

M. F. Electuarium.

Vires. *Alexipharmacum est.*

HOFMAN. *Electuarium Nucum.*) Transeat hoc ut simpliciter compositionis. Aliud vide in thesaur. pharmaceutic. annexo sect. viii. D. D. R. n. xv.

¶ 15. *Electuarium contra Phthisin.*

℞. Conserv. Rosar. vet. ʒ ij.

Loch. de pulm. vulp.

Papav.

Pino. ana ʒʒ.

Sem. 4. frig. maj. excort.

Lactuc.

Cydonior. an. ʒ j.

Amygd. dulc.

Pincar.

Pistac. ana ʒʒ.

Mastich.

Terr. sigillat.

Bol. armen. ana ʒʒ.

Gum. Arab.

Amyl. ana ʒ j.

Spec. Diatragac. fr. ʒ iʒ.

Diapenid. ʒʒ.

Sem. Papav. alb.

Portulac. ana ʒ j.

Pulmon. vulpis exicc. ʒʒ.

Cancr. fluviatil. ust.

Trochisc. de Carab.

Tragacanth. ana ʒ j.

Cum Syrupo de papav. & glycyrrh. F. Mixtura.

Vires: *Acrimoniam mitigat, tenuitatem incrassat.*

HOFMAN. *Electuarium contra Phthisin.*) Hoc multis etiam frustaneis & inuilibus onustum est ingredientibus, qualia Cancr. fluviatilis, loch. de pulmone vulpis, cum jam dum pulmones vulpis exiccati sint denominati, trochisc. de carabe, &c. si ex paucioribus constaret, laudem mereretur. Aliud F. vide in thesaur. Pharmac. annexo sect. viii. n. 15.

• *Electuarium pro Phthisi incipiente D. D. WINGLERI & Miscellan. Curiosus German.*

℞. Rad. Symph. maj. suffrag. enule; mundat. ana ʒ iij. Coque in aq. simpl. q. s. ad multum, tandem & irasce per seracum. w. passiflor. maj. min. ana ʒʒ. coque in brodio reliquo à radicibus & extrahatur pulpa eodem modo. w. satv. acule, betonica, hyssopi, reumica, hederæ terrestris, pulmonaria maculata ana ʒ i. coque ad multum in brodio à passiflor. velis. w. Decocti colari, sacchari conarini ana ʒ j. coque ad consistenciam: addit pulpa radic. & passiflor. amygdalar. dulc. excortic. pincar. recent. probè pistarum ana ʒ iij. cinnamoni ʒ ij. croci ʒ j. Misce fiat s. a. *Electuarium.*

Deo habes author, quod quedam mulier post hæmorrhysim sepius molestant, immo in phthisin incideret adjuncta hæctica, infundendo expuerit purulenta crure tincta atque atesse sudor colligatus respiciaturque valde difficilis: unico hoc medicamento evasit. Adid eodem

medicamento proprio scilicet 3 annorum, cui post pectus superat, vomica quædam vicibus in pulmonibus collecta & rûpta, itaui pui in magna copia expectoraret, macie valde confectum & calore hæctico cum sumptum: feliciter restitutum esse.

Electuarium Pectorale à Pharm. Coll. Reg. Lond.

℞. Succi glycyrrh. amygdalar. dulc. ana ʒʒ pincar. ʒ j. hyssopi, capillar. ven. irroz. semin. uricæ, arylotochia rot. ana ʒ iʒ. piper. nigri. sem. nasturij rad. enule ana ʒʒ. mellis ʒ iij. F. *Electuarium.* s. a.

¶ 16. *Electuarium podagricum S. Clossai.*

℞. Resin. scammon.

Miliâ solis.

Islap. an. ʒ j.

Garyophyll.

Hermodact. ʒ vj.

Mari.

Sagapen.

Costi arab.

Sem. Anis.

Zinzib.

Fœnic.

Mastich. ana. ʒʒ.

Catui.

Liquetur sagap. in aceto scyllit. coletur per seracum commilchendo pulv. præscriptos, & in mortario marmoreo adjicendo per pugillos sacch. pulverisatum & irrorando aq. ivæ Athrit. F. *Electuar.* ut Opiata, addendo Essentia anis. gutt. x.

Dos. à ʒ ij. ad ʒʒ. ad præcautionem doloris arthritic. vi singulis mensibus in occasu Lunæ.

HOFMAN. *Electuarium Podagricum S. Clossai.*) Hoc ad Electuarium purgantium pertinet.

¶ 17. *Electuar. Regum.*

℞. Pincar. ʒ iʒ.

Rosar. rubr. ʒ ij.

Amygd. dulc. ʒʒ.

Santal. citrini. ʒ ij.

Ambr. grif. ʒʒ.

Mofchi, gran. iij.

Sacchari albif. in Aq. rosar. fragrantif. solut. ʒ i. i.

Vires. *Refrigerat, exiccant, nutrit, corroborat, &c.*

HOFMAN. *Electuarium Regum.*) Huic momentum consistet vix rosarum r. addi potest, & elegantior inde fiet compositio.

¶ 18. *Electuar. Scorbuticum.*

℞. Conf. cochlear. ʒ iij.

Extr. Absinth.

Chamædr.

Iuniper.

Meliss.

Sem. Sinap.

Rosar. incarnat.

Eruc. ana. ʒ ij.

Acetos. citri ana ʒ vi.

Cardamom.

Condit. calam. arom.

Cinamom. ana. ʒ j.

ZZib.

Tarr. Vitriolati. ʒ iʒ.

Rad. Pimpinell.

Ol. Anis. ʒ j.

Cort. citri ana. ʒ iij.

Cinam. ʒʒ.

Cum Syr. de Cinam. & de cochlear. an. q. ʒ

F. Mixtura.

Vires. *Reserat obstructions mesenterii, lienisque renorem corroborat, ideoque in scorbutico affectu virium est insignium.*

Dosis magnitudine juglandis parva mane jejunio stomacho assumpta.

HOFMAN. *Electuarium Scorbuticum.*) Hoc etiam transeat, sequentiatamen modo melius videret: Recip. Conserv. cochlear. ʒ iʒ.

chamædr.

rosar. incarnat.

inter. Citri ana ʒ vj.

Cortic. Citri condit. incif.

radic. Zinzib. indie. condit. incif. ana ʒʒ.

Spirit. Cochlear. ʒ ij.

Vitrioli Martis rectific.

Mistur. l. ana. ʒʒ.

Cum Syrup. acetos. Citri l. q. f.

Mixtura.



N in Astorie compositione totum *Electuarium* extract. ab-  
sint. Tartarus Vitriolat. & olea destillata gustu reddunt abomi-  
nabilia.

*Electuarium Diafordium* D.D. FRANCISCI  
DE LE BOE SYLVII.

℞. Rad. gentiane ʒss. angelica ʒij. folior. sic. scorpy ʒij. caribei  
bened. cistamini croci ana ʒss. croci opt. ʒij. acacia vere ʒij.  
Crocis & crasse confusus, affundatur spir. vin rectificatus, ad trinum  
quatuorve digitorum transversum supereminentiam. Sicut per hor.  
xxiii. in loco tepido, tinctura tunc effundatur, aliusque vini spir.  
similis vires affundatur, digeratur, effundaturque, quoties ad tinctu-  
ra omnis atque virtutis extractionem erit opus. Tinctura omnes  
confusa post subsidentiam faciem, si qua sint, clara, parvaque ab ipse  
leno effundatur, atque vires spir. in MB ad extracti liquidioris  
vel julapii consistentiam iterum separatur & abstrahatur.

℞. Opij thebaici q. s. hinc blande siccat assuande acium stillatissimum  
ad aliquid 4 supereminentiam. Sicut in loco tepido tamdiu, donec  
tinctura rubicunda elicitur, qua effundenda, & seorsim servanda,  
donec simili modo ex opio reliqua, tinctura simili modo extrahatur.  
Tinctura omnes post subsidentiam clarescentes à subsistentibus sedi-  
mentis effundatur, & similitur ad extracti mollioris, aut syr. fluidioris  
consistentiam igne leno deducatur.

℞. Rad. Imperatoria ʒj. cassie lignee, cinnamonoi opt. ana ʒss. nucis  
mosch. ʒij. M. R. pulvis tenuissimus.

℞. Bols armenae vere ʒij. Teratur seorsim ac cribretur, mox in per-  
phyria levigatur in pollinem.

℞. Gummi arabici vermiculi ʒss. solvatur in aq. sanic. ʒi vel ʒij. ʒss.

℞. Extractum prius totum, extracti opij ʒij pulverem utrumque hanc  
simil misce, addendo paulatim gummi arabicum solutum. Simul re-  
trahatur exacte. & si consistentia videatur solidior, adde syr. myrrini  
q. s. M. F. s. a. Opiatum, cuius dosi à gr. xv. ad ʒj. adeoque Fra-  
castorio quod ad ʒij. exhiberi solet longe commodior.

Cui libetis licetibus huius generis partem igne suavissimo, in vase stanneo,  
vivere ad pilularum consistentiam redigere, atque ita paratum seorsim  
servare, quò ex gr. xv. praeter propter formetur pilula tres aut plures  
devolvenda ʒ quod multi vehementer operant in sudore movendo. Sed uni-  
cuique prudens Medico facile erit additis aliquot Bergardii mineralis,  
autimonij diaphoretici, alteriusve pulveris indoriferi grana, Opiatum  
ipsum satis tenax redigere in formam pilularum, sique suis agis ex-  
hibere.

*Electuarium Diaspermaton.* è Pharm. Colleg.  
Reg. Londinensis.

℞. Sem. 4 frigidior maj minor. sem. asparagi, pinpinelle, acimi, petra-  
selini, gravor. halicacabi ana ʒij. milij. sud. ʒij. syr. rh. ana ʒij. cin-  
namomi, macis ana ʒj. sacchari albi aq. albae soluti octuplum. F.  
*Electuarium* s. a.

*Theriaca Londinensis* è Pharm. Colleg.  
Reg. Londinensis.

℞. C. C. Lima derosi ʒij. sem. citri, oxalidis, peoniae, oimii ana ʒj.  
scorpy, corallinae ana ʒvj. rad. angelicae, tormenilla, peoniae, folior.  
dittamni, baccar. juniperi, lauri ana ʒss. flor. calendulae, caryophyl-  
lor. anther. summasae. hyperici, nucis moschatae, croci ana ʒij. rad.  
gentianae, xeduarie, Zingiberis, macis, myrrisae, folior scabiosae, succisae,  
carulii bened. ana ʒj. caryophyllor. opij ana ʒj. vini canarini gene-  
rosi q. s. M. lli. distillatum tripulum. M. s. a.

ELECTVARIA PURGANTIA.

¶ I. *Diaforum Fernelij.*

℞. Symp. menth.

violar. ana. ꝑnc. VIII.

Coquantur in mellis crassitico, sub finem subdu-  
cto igne insperge; Radicis peponis arefacta.

Seminum raphani & urticae maceratorum in Aq.  
rosarum, arefactorum, & tritorum ana ꝑnc. i.

Rad. asar. contrita & creta ʒij.

Cinamom.

Sem. foenic. ana ʒij.

Confiice in *Electuarium* liquidum.

Vires. Omnis generis humores circa ventriculum  
& praecordia exuberantes, vomitione educit, non con-  
tinuato, sed ex intervallo facto impetu, seni atque  
pregnanti utrum ac facile.

Dosis ʒij. vel ꝑnc. B. ex aqua hordei vel ex malsa,

HOFMAN. *Diaforum Fernelij.*) Hoc nullam meretur ani-  
madversionem quoad compositionem.

¶ 2. *Electuarium Dale Crollij.*  
℞. Vitri ʒ correct. per Acet. dist. vid. lib. 3.

Theriac. Androm. ana ʒij.

Nuc. moschat.

Maltich.

Cort. arant.

Corall. rubr. prap. ana ʒij.

Caryophyllor.

Sem. Foenic.

Coriandr. prap. ana ʒij.

Pulverizetur optime & commisceantur, F. Massa  
pilularum, cum miva cydoniorum, q. l.

Vires. Purgat minori violentia, quam virum ac  
inprimis per secessum.

Dosis debiliori, pilula una magnitudine pisi, fortiori  
dua.

HOFMAN. *Electuarium Antimoniale Crollij.*) Hoc ob vi-  
trum Antimonij licet Acet. dist. correctum suspensum est, nec bo-  
ni Medici remedium, dum vi sua colligativa & re-  
tes summa violentia & ventriculi saepe subversione educit.

¶ 3. *Electuarium de Tamarindis.* D. D.  
Georg. Hofst.

℞. Fol. sen. l. f. ʒv.

Cinamom. opt. ʒv.

Sem. foenicul. ʒj.

Vini malvar. opt. ʒij.

Semel ebulliant, postea in loco calido per ʒ  
digerantur vase clauso. F. deinde colatura cum ex-  
pressionem, qua extrahatur pulpa passul min. & majori  
ana ʒiv. ʒ. Extractae malleae per setacium adde pulpae  
Tamarind. Elect. diaprun. l. lenitivi ana ʒij. crem. Tart.

ʒij. ol. Nucis mosch. still. ʒj. anif. ʒss.

M. F. *Electuarium.*

Vires. Purgat leniter serosos biliososque Lunares.

Dosis ʒj. cretetur.

M. F. *Electuarium.*

Vires. Purgat leniter serosos biliososque Lunares.

Dosis ʒj. cretetur.

*Electuarium* feu conserva de Cassia D. D. DONZELLI.

℞. Liquiritiae ʒij. sem. malvae, melon. citrulli, cucumer. anguriae ana  
ʒj. capillor. vener. m j. F. decoctio in ʒvj. aq. mellea stillatiss. Co-  
laturam coque cum Sacch. albi ʒij illique cretetur perfecte cacte  
immisce, pulpa cassiae ʒij pulpa tamarindor. ʒvj. Opus aut in  
formam *Electuarij*, aromatizandi cinamomi auti pulperati ʒj.

Conferet hoc *Electuarium* in reparandis renibus ab omnino impurita-  
tibus ibi aggrisis electi videm in a dore vira ne & gauriteta.  
Dosi ʒj. mane per plures dies continuos, (aperibendo aqua capillor.  
vener. vel anguriae partim.

*Electuarium Chologagum* five Diaprunum D. D. FRAN-  
CISCI DE LE BOE SYLVII.

℞. Pulpa prunor. acido dulc. ʒx. cremor. tartari, scammon. opt. ana  
ʒij Rheubarbari electi ʒx. cinam. acu' ʒss. santali citrii ʒij.  
sacch. clarificati ʒxvj. M. F. s. a. *Electuarium.*

Dos. à ʒij ad ʒss. D. solvi post quantitate sufficente, aq. con-  
veniens, atque sic exhiberi.

*Electuarium hydragogum* eiusdem.

℞. Baccar. juniperi in aq. coclearum, expressarum & ad pulpa consi-  
stentiam redactarum, pulpa tamarindor ana ʒij. rad. pilippe  
ʒij. Scammony electi ʒj. cinamomi acui, sem. favae dulc. ana  
ʒij. sacch. clarificati ʒx. M. F. s. a. *Electuarium.*  
Huius dos. in adultis à ʒij ad ʒss. liandum, efficac nec ingratum  
exiit medicamentum. Postq. aq. conveniens, porroselini, favaiculi,  
aliave dissolvi & peponis forma exhiberi, aut per se assumi ac de-  
stinari.

## CAPVT LII.

## De Elixirijs.

HOEMAN. De Elixirijs.) Hac sunt liquores balsamici spirituosos medicamentosis essentis mediante infusione & digestionem imprægnati, conveniunt cum tincturis liquoris consistentiæ.

¶ Elixir in officinis est liquor spirituosus, facultatibus præcellentibus, mediante infusione imprægnatus. Hinc convenit ut plurimum cum Tincturis liquidis.

Modum parandi singula serè suum obtinent.

Usantiora sunt:

Elixir Alliatum. N. 1.

Citri. 2.

Camphoræ. 3.

Hystericum & Antiepilepticum S. Cloff. 4.

Epilepticum Ant. Sveden. 5.

Crobyl. 6.

Cratonis. 7.

Imperinum, vid. lib. 4.

Pessilentiale. 8.

Nephriticum. 9.

Elixir Proprietatis. 10.

Synecopicum. 11.

Uerinum (roll. 12.

Vitis Mattheol. August.

major Quercet. 13.

minor Querc. 14.

1. Elixir alliatum.

℞. Allior. expurgat. N. xx.

Contundantur, Alemb. imponantur: affunde Spir. Vini rectificat. ad 4. digit. eminent. destilla ex MB. per cohobiam, semper nova allia addendo, in ultima destillatione adde Camphoræ in petia ligatæ collo Alembici appentæ ʒj. destilla ut prius, habebis præstantissimum Elixir alliatum.

Vires. Magni preservativi locum habet in peste, quovis mane cochlear. unum, vel per se, vel cum aq. still. Card. bened. aut Veronicæ. assumptum.

Vid. Deodatum in path.

HOEMAN. Elixir Alliatum.) Hoc ratione simplicis suæ præparationis laudem meretur, modo quoad ejus usum observetur, ne in capitis imbecillitate & oculorum affectibus exhibeatur, ob salis acris alliatæ mecorisimum.

¶ 2. Elixir Citri.

℞. Corric. citr. recent. ab albicante medulla preparator. lb ij.

Spir. Vini non rectificat. lb xij.

Macerentur aliquamdiu, postea destillentur per vesicam cum refrigeratorio, donec phlegma stillare incipiat.

Huic spiritui, cum pauxillo croci tincto, adde

Succ. citri purific. lb iʒ.

Habebis Elixir citri.

N. Sennertus addit quoque Aquam rosarum lb iʒ. in qua soluta Sacchar. cand. ʒx.

Vires. Elegans est cordiale & antidotus contra pestem & acris contagia.

Dosis cochl. i. singulis auroris, jejuno ventriculo, nisi Epatis calidior temperies, vel capitis imbecillitas prohibeam, eo enim casu, satiato ventriculo melius conferat. Tem. el. in exegefi.

HOEMAN. Elixir Citri.) Hoc deficientium additione &

abundantium subtractione corrigi potest. Fortius fit & juvenatius addita olso rec. destillato Citri Spiritui Citri alkoholizado nupro, & Spiritu rosarum ambrato cum Sacchari candi momento, & succi Citri exclusione.

¶ 3. Elixir Camphoræ, s. Spir. Vini, Camphoratum, Aq. pessilentialis Hartmanni.

℞. Spir. Vini opt. lb j.

Camphor. select. (tempore Æstivo) ʒ vij. ʒ j. (Hymali) ʒx. ʒ ij. M. incisa prius camphora; & statim solvetur sine Igne, appende in nodulo croc. or. ʒ ʒ. fiet Spir. Vini aurei coloris. Serva in vitro benè clauso.

Vires. Utilissimus est in peste, tam preservandos quam curandos.

N. Poterit itidem abut semel destillari. Hartman. in præcl. loc. de peste.

Elixir Cephalicum ex D. D. ROLENCIO.

℞. Rad. pæonia non decoric. angelicæ, palma Christi, valerianæ, acoriveri, tormentilla, doronicæ, ligni sancti, rhulii, busi ana ʒ ij. folior. rorismar. majoranæ, salvia, ana m. fl. flor. lilior. coryall. pini. mule veris, pæonia ana m. fl. rosar. rubr. m. succii, rasure crani humani, visci querni ana ʒj. rasure cornu alci, C. C. ana ʒj. sem. pæonia, feniculi, ocimi basil. ana ʒj. anacard. No. vj. spir. vini ad eminentiam sitibama unius, viridii super cinnabarin Animoniæ rectificati ʒ iij. Sal. com. Tartari albi ʒ ʒ. Stent in digestionem per effiduum. Colature exprisse adde syr. flor. pæonia lb ʒ. Stent iterum in digestionem bene permixta in vitro. F. Elixir. Cerebri affectibus à frigida causa exortis singulariter prodest. Dos. ʒ j. ʒ ʒ. gr. x. xij. in liquore conveniunt.

¶ 4. Elixir hystericum & antiepilepticum.

℞. Rad. pæon.

acor. ver.

visc. querc. ana ʒj.

sem. pæon. ʒ ʒ.

santal. rubr. ʒ ij.

flor. nymph. alb.

Lavend.

Ros. rubr.

papav. errat. ana. Mʒ.

camph. ʒ ij.

extracti opii puriss. ʒij.

castor. per Spir. Vini

ʒ j.

spiritus sang. humani

cervini ʒ xii.

Vitrioli volatilis ʒ j.

Igne menstruo digerantur in diplomate, coletur liquor per chattam lerveturque.

Dos. junioribus à gust. vj. ad ʒ ʒ. adultis ad ʒ j. in vino, jusculis, aq. stillat. tam in paroxysmo quam diebus aliquot ante Novilunium. Idem Elixir valet adversus hemigraniam, Cephalæam, vertiginem per aliquot dies continuos sumptum, purgato tamen antea corpore.

HOEMAN. Elixir Hystericum & antiepilepticum.) Hoc suo etiam non caret encomio, ex Spiritu enim sanguinis humani vel cervini optimè rectificato vel etiam Urina. salibus suis volatilibus urinosis imprægnatis altis cum Sp. Vitrioli volatilis mixtus & combinatus egregius Spiritus antiepilepticus conficitur, qui ab Autore allatis speciebus per digestionem in diplomate exaltatus majores acquirit vires in dictis affectibus. Compendiosiori tamen viâ hoc modo elaborari potest:

Recip. Spirit. ant-epileptic. CL. Hartmann. lb j.

Extract. radic. pæon. ʒ ij.

acori veri

visc. q. ana ʒ iij.

opii correct. ʒ ij.

Ess. castor. ʒ ij.

Ol. camphor. ʒ ʒ.

lavendul. ʒ ij.

M. stent in digestionem f. Elixir.

¶ 5. Elixir Epilepticum D. D. Sveden.

℞. Spirit. Corall.

Tart. ana ʒij. ʒ ij.

Sal. com. cran. human. volat.

sang. human. volat.

Saccin.

Succin. volatili ana. ℥j.  
M. fent in digestionē, & (14.) servetur in vitro  
benè clauso.

*Dosis guttulæ aliquot.*

HOEMAN. *Elixir Epilepticum D. D. Freyten.*) Spiritus co-  
rallorum, ut non Ens omitti, & ejus vicem supplere potest Spiritus  
Salis Tartari volatilis cum reliquis Salibus volatilibus.

¶ 6. *Elixir Epilepticum Crollij.*

℥. Vitriolum ad flavedinem calcinatum; imbibe Spir.  
Vini ut f. massa.

℥. Hujus massæ ℥b. i b.  
Rasur. cranij human.  
Visc. Quercin.  
Vngul. alcis.  
Granor. Pæon. ana ℥j.  
Omnia scindantur & tundantur, postea mixta des-  
tillantur per Retortam gradatim.  
Hujus egressi liquoris ℥b. j. rectificetur in MB.  
supra.

Castorei.  
Spec. Diamosc. dulc. ana. ℥b.  
Anacardin. (fruct.) ℥vi.

Postea adde Vini ℥b. iv.  
Sal. Pæon. ℥j.  
Liquor. salis perlar.  
Liquor. salis corall. ana. ℥j.  
Ol. anis.

Succin. ana. ℥ij.  
M. & digere in MB. per mensem.  
*Dosis cochl. f. vel integrum in aqua pæon. & smilii,*  
*continuando dies (9.)*

HOEMAN. *Elixir Epilepticum Crollij.*) Hoc non sapit ac-  
curatam compositionem Medico chymico dignam; cur enim Spi-  
ritus vini ante rectificationem in MB. supra prædictas species  
egressi liquoris addi possit? Sal pæonia, liquor salis perlarum,  
salis corallorum, aniles fabule sunt, hisce exclusis Sal succini vol-  
atile cum ejus oleo rectificato melius surrogantur.

¶ 7. *Elixir antiepilepticum Cratonis.*

℥. Ciner. cornic. ex nido extract. Tuttur.  
Cran. human. calc. ana ℥ij.  
Gran. Tiliæ autumnio collect. ℥ij.  
Stercor. leonin. ℥b.  
Affunde Spir. Vini ad eminent. digit. 3. extrahe s.a.  
ex facibus calcinatis elixivā sal, addeque extractioni-  
bus. Postea adde vini malvatici tantundem (cum  
Spir. Vini) sacchar. candi unc. iv.  
*Dosis cochl. f. ad 1.*

HOEMAN. *Elixir Ant-Epilepticum Cratonis.*) Bonus Crato  
hic excusandus est, ut qui parum in chymicis laboribus versatus  
sit, ex cineribus cornicum, cranio humano calcinato nihil salis  
fixi extrahi potest, quid ergo virtutis ant-epileptica ab hisce erit  
expectandum? Hisce melius substituitur Spiritus stercoreis leonis  
sale suo volatili satis dives tanquam fortissimus hujus Morbi  
Hercules pavidis Medicis adhuc cognitus.

N. ELIXYR cephalicum & epilepticum vid. in thesaur.  
pharmaceutic. annexo sect. VII. d. 1. II. III.

¶ 8. *Elixir pestilentiale.*

℥. 1. Flor. Sulph. ℥ij.  
Ol. Juniper. (bacc.) rectificat an. ℥ VIII.  
Succin. rectific. ℥ij.  
Digerantur ut fiat solutio florum.  
℥. 2. Theriacæ Androm. ℥b. j.  
F. Extractio cum Spir. Vini optimo, abstrahe  
Spir. Vini.  
℥. 3. Rad. Enul. c.  
Angelic.  
Baccar. Junip. ana. ℥ iij.

Extrahatur Tinctura cum eodem spiritu, abstraha-  
turque iterum Spir. Vini. Misce jam extractum hoc  
cum extracto Theriacæ, ac affunde olea illa essentifi-  
cata, prius tamen filtrata, circula omnia simul lentis-  
simo calore.

Vires. *Secretum est, quod in peste & morbis epide-  
mici ad miraculum operari solet, tam preservando quam  
per sudorem contagium expellendo.*

*Dosis in preservazione guttulæ aliquot, in curazione  
à ℥j. ad ℥ij. in vino aceto-rosaceo, aqua scordii, vel  
aliquo liquore appropriato. Croll.*

HOEMAN. *Elixir Pestilentiale*) Hoc prout hic describitur,  
minus concinnum est, extracta enim & olea non facile se invi-  
cem ununt, unde præcipitantur; Et ipsæ Crollius in Laudani  
præparatione faretur, quia olea, iniquens, destillata difficulter  
extracto miscentur, & semper supernatate solent, omnibus oleis  
in vitro prius mixtis aliquot guttæ spiritus vini affundi solent &  
diligenter commisceri, ita invicem ununtur, & postea facile per-  
mifcentur totæ compositioni. Sequenti autem modo melius pro-  
cedit.

Recip. Spiritus juniperi alkoholifati q. v. imprægna ol. d. suc-  
cini. & ol. d. juniperin. rectificatiss. quantum imbiberetur.  
lit. prius supra. S. Sulphuris digestis.

Essentia ex speciebus Theriacalibus extract. ol. destill. succini:  
Citri &c. q. f. imprægna. M. & circula omnia lentissimo  
calore.

N. Aliud ELIXYR alexipharmacum vid. in thesaur. phar.  
maceutic. sect. IX. n. XVII.

Elixir anti hypochondriacum, splenicum, hepaticum, &  
antiforbuiticum ex D. D. ROLFINCIO.

℥. Folior. agerati corymbiferi cum floribus flavis, chamædryos, agri-  
monia, hepatica cerulea, alba, ceterach veri lingua cervina, spi-  
chanthus fumaris, cochlearia, nasturtii aquatici, sedi muralis ana  
man. j. rad. distamni albi rhabarbari, monacher. acori veri, sal-  
cis, scorzonere, polypodii, saraparilla ana ℥j, coriic. rad. cappa-  
rum, tamarijci, mediani fraxini ana. ℥j. sem. genisæ, anis. fa-  
niculi ana ℥j. flor. genisæ, hepaticæ ceruleæ & albe, centaurii  
min. ana. p. x. hyperici, sambuci ana m. ss. ligni sancti raspai ℥ iij.  
Concisa, contusa & sale Tartari cum radiibus rhabarbari benedictij  
accurate misce, ad fundatur Spir. vini q. f. Sicut in digestionē, Ten-  
turi spir. effundatur Novus rursus fundatur. Conjuncti omnes ex-  
halent leniter, residuum servetur ad usum. Exaltari potest ad alium,  
Sp. Vitrioli, Tartari camphorato, theriacali ana. q. v.

Visceribus longumidus in diutis affectibus medetur. *Dos. ℥j. in  
jusculo, cerevisia, vino, vel aqua alia ad propriata.*

¶ 9. *Elixir Nephriticum.*

℥. Baccar. myrtillor. Succ. Limon. ℥ ij.  
Heder. Fl. Genist.  
Alkekeng. Bugloss.  
Juniper. ana ℥ ij. Sem. Melon.  
Herb. Adianthi. Cucurbit. ana ℥ j.  
Veronic. Nucl. avellanar. c. pel-  
lib. N. iv.  
Rusc. ana p. r. Spir. Vini rectific. q. l.  
Rad. Cyper. F. infusio in cella subter-  
Pimpinell. ranea.  
Ononid. ana ℥b.

Vires. *Prodest nephriticis ac calculosis, calculum at-  
tereudo & expellendo.*  
*Dos. coch. f. vel 1.*

HOEMAN. *Elixir Nephriticum.*) Ab hoc parum solaminis  
nephriticis & calculosis habebunt expectandum, licet enim aliquid  
ex bacc. myrtillorum, heder. alkekeng. juniper. & reliquis li-  
shontripiticis per nudam infusionem extrahatur, tamen hæc non  
sufficit, & quid ex Semin. Melon. cucurbit. Nucl. avellan. utpote  
oleosis elici poterit, succo in primis etiam limonum spiritus vini  
vim extrahentem obtundente. Ideoque Emulsio facta ex dictis  
seminibus & nucleis cum aq. vel spirit. heder. alkekeng. juniper.  
veronic. ononid. &c. melius respondebit voto.

Elizir aliud Nephriticum ex D. D. ROLFINCIO.

*M. Raccar. iuniperi ʒiij. hedera abborca ʒj. alkekengi seu solani res-  
caris ʒij. sem. cymarbati, lithospermi ana ʒj. rad. saxifragie alba  
tuberosa, pimpinelle, anonidis, raphani rusticani ana ʒj. fragorum  
maturor. seminib. turgentium ʒj. ligni nephritici veri quod aquam  
caxalo colore inficit ʒj. folior. hederae terrestris, veronica, virgæ au-  
rosæ, ana m. ij. flor. meliloti, camemeli ana m. fl. spir. à scibus vini  
g. f. spir. falsi ʒij. In digestionē stent per dies 8 noctes iij. claustr. &  
essentia impregnatae spir. seruari ad usum, exaltari potest spir.  
lata con. Vireti.*

*Virius polles arenulas renam, seu tartarum focalem fluidum & con-  
gulum resoluens, in actū praeservationis sumptum. Dosi. ʒss. ʒj.  
ʒss. in liquore conveniente.*

### § 10. Elixyr proprietatis.

Elixyr hoc desumptum est ex Paracelfo Archidox. lib. 8. num. 6. ubi omisso menstruo, (origine ut loquitur) ℞. Myrrh. Aloëpat. Croc. ana circular. in arena lenissimo calore per menses duos, dein elicit oleum per Alemb. idque cum anatico pondere circulati (vide de extractis) per mensem circular. Menstruum illud omiffum varias opiniones peperit, unde & diversi processus, inter quos tamen vtilitissimus est hic Crollianus.

℞. Myrrh. Alexandr.

Aloës Epatic.

Croc. Orient. vel Ungar. ana. ʒ. iij.

Pulverifata humecta Spir. Vini alcoholifato; hine affunde Ol. Sulph. p. c. ad emin. digit. 2. 3. extraheque tincturam ad decantat. Relictæ materiæ affunde Spir. Vini, & extrahe, decantaque. Tandem quæ restant faeces, destillationi submitte, destillatumque prioribus adde.

*N. Elixyr hoc, si aliquamdiu digestioni commiseris, grauius sit sapore, atque efficacius operatione.*

*Vires. Parium est tenuium, calefacit & exiccat, à putredine conseruat, sudorem ciet, proficuum eius usus est in morbis malignis, hypochondriaciis, uterinis, stomachici cruditate atque inde appetitu imminuto. Extrinsecus mundificat valde vuluera serdida.*

*Dosis à gutt. viij. ad xij. & plures. Croll.*

*HOFMAN. Elizir proprietatis.)* Hoc ex Paracelfo desumptum est, Archidox. Lib. 8. num. 6. ubi omisso menstruo recipit Myrrham, aloen, crocum ana &c. Verum hoc iuxta descriptum Paracelsi non succedit. vid. Nobiliss. Helmont. in Arbore vite p. 635. Subiicit scilicet Paracelsus ad ditamentum liquoris alkahest, cum quo tota Materia mox solvitur per totum, & succedit Medicamen iuxta illius descriptionem. Sed & ipsius Helmontii descriptio fuit non caret scrupulis, nisi enim aliter procedas, hac ratione species non solum comburentur, sed & de aloë & totâ balsamica myrrhæ essentia parum eleuabitur, ut ipse l. c. de Paracelsi descripto ominatur. vid. descriptionem HELMONTII p. 458. Vnde Excell. D. IOHANNES LANGELOT Archiater Sreniss. Ducis Regensis modum præparandi huius ELIXYRII Helmontianum imitatur, non autem in formâ sicâ, sed liquorem quandam ex Sale Tartari volatili confectum speciebus maritat & beneficio digestionis perficit. Nos simplici huius ELIXYRII parandi modo contenti sequenti ratione componimus:

Recip. Myrrh. Al. aloës epatic. Croc. Or. ana ʒ. iij. puluerifatis affunde spiritus vini optimi spiritus sulphur. vel Vitrioli aut Salis rectificatissimi aciduli tantum ut ad transverfium digitum emineat, postmodum vase optime clauso pone per 8. & in digestionē, his elapsis superadde novum spiritum vini dictis spiritibus, acidis gravidum & acquires optimum ELIXYR PROPRIETATIS, ut nullâ opus sit relictæ materiæ extractione, nec restantium fecum destillatione. Hoc dictum ELIXYR quantum diutius digestionis fuerit commissum, tanto grauius etiam erit sapore, odore, colore & operatione. Ut Aloës, Myrrha miumiam custodit à putredine aperitudine, sic & dictum ELIXYR Corpus humanum ab omni putredinis labe vendicat. CL. HELMONT. in 17. Arcana Paracelsi p. 616.

Alia Elixyria proprietatis vid. in thesaur. annexo sect. ix. nu. viii. D. D. G. M. ix. x. D. F. F. xi. A. 5.

### § 11. Elixyr Syncopitum S. Cl.

℞. Aq. florum trium cordial.

Calend.

Lilii conuall.

Roris solis an. ʒ. iij.

Succi limon. depurat. lb. i.

Aq. ros. quart. tres.

Meliss. lb. ss.

Florum tunic. ʒ. iij.

M. in matricio magno & inde in nodulis Antidoti

Orvietanæ (cap. 51. descript.) ʒ. ss.

Confect. de hyacinth.

Alkerm.

Diambri. an. ʒ. ij.

Croci Oriental. ʒ. vi.

Camph. ʒ. ss.

Cort. citr. cond. raspat.

lb. ss.

Sacch. cand. in aceto.

ros. solut. ʒ. iij.

Omnia in matricio sigillatur luto tenaci, stenti in ventre equino per 15. ℞, deinde in MB. destillentur admiscendo sub finem ʒ. iij. pulv. diambri.

*Hoc remedium mira præstat adversus febres syncopales, Apoplexiam morboque subitaneos. Dosi. cochli. j. paulò ante partum, sed præmissis generalioribus ad plethoram vitandam.*

*HOFMAN. Elixyr Syncopitum S. Cl.)* In hoc non opus esset tanta ingredientium superuacaneorum ac inutilium congerie, quæ extractionem ex confect. &c. addito succo limonum potius impediunt, quam accelerant; Nec minus inconueniens etiam destillatio in MB. licet digestio præcesserit, videtur, dum multum virtutis in remanentibus scibus relinquatur. Ideoque sola infusio sufficeret cum paucioribus speciebus, ut Ambrâ, Moscho, Cortic. Citri. Croco, camphoræ paxillo, in spirit. lil. conuall. rosar. Meliss. Fl. tunic. facta, addito in fine Sacchar. cand. in aceto rosar. l. q. solut.

### § 12. Elixyr Uterinum.

℞. Castor. lb. ss.

Croc. ʒ. ij.

Extrahe tincturas scilicet cujusque seorsim cum Spir. Vini, abstrahæ ad remanentiam extractorum, quibus mixtis adde.

Extr. artemis. ʒ. vi.

Sal. matr. perlar. ʒ. j.

Ol. stillat. angelic.

anif.

fuecin. ana. ʒ. ij.

Digerantur mixta omnia per 8.

*Dosis huius Elixyris ʒ. j. vel ʒ. ij. ingruente paroxysmo qualicunque hysterico, tunc ilico sanantur, provocato sudore. Quod si singulis mensibus appetentibus mensuris aequali dosi usantur, non reuertitur morbus, Croll.*

*HOFMAN. Elixyr uterinum.)* Hoc si iuxta præscriptum modum præpararetur, admodum spiritum & ad internum usum inhabile fier, imò & virtus castorei per spiritus vini abstractionem admodum exhauietur; Ideoque prætabit seq. modo iuxta CL. Zywelferi ductum in Elizir liquidum redigere.

Recip. Castorei ʒ. iij.

Croci Or. ʒ. j.

Spiritus vini alkohol. lib. j.

stent in digestionē vase clauso per 8. Aliquot: postea in MB. destillantur spiritus vococeri, cui statim jungit.

ol. d. angelic.

fuecini ana ʒ. ss.

quo facto mixtura seorsim seruetur. Deinde ex residuo castoreo & Croco fiat cum spiritu vini extractum crassum, quod de nouo unciis tribus spiritus vini rectificatissimi unâ cum unciis duabus extracti artemisæ nonnihil dilutum superiori Spiritui oleis permixto addatur. Quæ artificiosè ita mixta stent in digestionē

K per

per 7.  $\mathcal{P}$ , tandem colentur filtrantur. N. alia Elixiria uterina vid. in thesauro pharmaceutico scct. ix. n. xiii. seq.

§ 13. *Elixir vite majus Quercetani.*

℞. Rad. Zedoar.	Zingib.
Gentian.	Cubebar.
Valerian.	Cardamom.
Tormentill.	Piper. long.
Scorzoner.	rot.
Galang.	Spic. nard. ana. $\bar{z}$ ij.
Lign. Aloës.	Benzoini.
Santal. citr. ana. $\bar{z}$ iij.	Myrrh.
Fol. Meliss.	Oliban.
Menth. rubr.	Succin.
Majoran. Basilic.	Maltich. ana. $\bar{z}$ vi.
Hyslop.	Fl. Rosifmar.
Thym.	Salv.
Fol. Chamæpit.	Pæon.
Chamædr. ana. Mß.	Stœchad.
Gran. Laur.	Calendul.
Juniper.	Lavendul.
Cort. Limon.	Hyperic.
Arantior. sicc.	Centaur. min.
Sem. Pæon.	Betonic.
Sesel.	Lil. convall.
Anerth.	Tilia: ana p. ij.
Fœnic.	Cichor.
Anis.	Rosar. rubr.
Citri.	Bugloss. ana. p. i.
Card. bened. ana. $\bar{z}$ ij.	Mellis optimi.
Caryophyllor.	Sacchar. alb. ana.
Cinamom.	lb. i.
Macis.	Aque vite optimè re-
	ctificata lb. x.

Digerantur s.a.  $\mathcal{O}$  (8.10.) vase Hermet. clauso. Hinc f. expressio quæ destilletur, (ponendo in rostrum mosch.  $\bar{z}$ ß. ambr. gris. croc. ana.  $\bar{z}$  j.) igne initio gradus i. & extillabit Aq. clara, quam collige seorsim: dein auge Ign. ad gr. 2. & prodibunt spiritus nebulosi. Tandem Igu. adhibe fortioiem ut extillet oleum, & maneat in fundo materia sicca, nec tamen perfectè arida, ne empyreuma extillatum sapiat. Ex hac residua materia extrahe tincturam s.a. cum Aq. illa priori clarissima & effunde. Demum misce tres illos liquores, ac destilla denud per gradus ut prius, singulis seorsim susceptis. Ex materia in utraque destillatione residua, postquam incinerata fuerit, elice Sal. com. beneficio Aq. illius clariss. primo extillata, eamque Aquam sale imbutam misce cum spiritu & oleo ac circula.

Vites. *Hujus Elixiris ineffabiles sunt virtutes ad curandas & præcavendas Verrigines, Epilepsias, Apoplexias, Paralytes, Manias, Melancholias, Asthmata, Syncopes, Lypothymias stomachi, & aliarum partium debilitates, cachexias, hystericas passiones, & alia id genus summa & deploranda symptomata.*

Dosis, guttula aliquot in Aqua vel decocto convoniente.

N. Hic Quercetani processus non sine causa à Chymiatro celeberrimo, Friderico Geiffen correctus est, quam correctionem Quercetano Redivivo in sevi.

14. *Elixir vite minus ejusdem Quercet.*

℞. Rad. Gentian.
Centaur. min. ana. $\bar{z}$ iij.
Galang.
Cinamom.
Macis.
Caryophyllor. ana. $\bar{z}$ j.

Flor. Salv.

Rosifmar. ana p. ij.

Vini albi generol. lb. vi.

Macerentur in MB.  $\mathcal{O}$  (8.) dein exprimantur fortiter. Expressio destilletur per Alemb. in cinere ad siccitatem. Residua materia extrahe tincturam cum Aqua illa destillata, s.a. Postmodum incincta materias relictas & elice sal cum Aq. card. benedict. vel simili (vel & fontana) sal inspissatum & purificatum adde tincturæ superiori & circula.

Vites. *Specificum est remedium ad omnes cachexias stomachi, capitisque imbecillitates.*

Dosis cochlear. j.

HOFMAN. *Elixir Vite majus & minus Quercetani.* Prioris ob rot & tantarum rerum inter se pugnantium inutilem ridiculam congestionem & ineptam compositionem, vide chymiatro celeberrimo Friderico Vriussten correctionem; Quercetano Redivivo insertam. Posterius seu Minus transeat.

N. ELIXIR vite pectorale D.V.C. SAXON. vid. in thesauro pharmaceutico. annexo scct. ix. n. vi. Et ELIXIR vitæ tubum D. D. R. n. vii.

Elixir Vetrinum ex DD. ROLFINCIO

℞. Folior. calamentoli, eremise, zovaria, matricaria, pulegij ana m. j. rad. bryonie, rubie tinctur. Zedoaria, distamni albi, neco strustina ana  $\bar{z}$  ij cinamomi, anthophyllor. nucis moschata, Zingib. vis, cardamomi, haccar. lauri ana  $\bar{z}$  j. oric. citri, aur. antior. ana  $\bar{z}$  ij. granor. paradisi  $\bar{z}$ ß. sem. anisi  $\bar{z}$ ß. scimi garyophyllati  $\bar{z}$  ij. In oleo, contusa, & q. modo infunde in spir. vini q. l. ad us. Tartari  $\bar{z}$  ij. sicut in digestionem coletur liquor servetur ad usum.

Intemperius frigida utri & partium genitalium emolida; mota patientes mensis admodum officij & matris suffocationem corrigi. Df.  $\bar{z}$  j  $\bar{z}$  j in vehiculo conveniente.

CAPVT LIII.

De Emplastris, Ceratis & Dropacibus.

HOFMAN. Exigua est differentia inter Emplastra & cerata, illa solidiora, hæc molliora sunt, Emplastrorum virtus emplastica est, quasi dicas infarcians, dum enim Emplastrum parti imponitur, cutis meatus ob substantiæ visciditatem videtur occludere, halituosos retinendo spiritus & calorem partis coercentis; interim tamen ipsius virtus non otiosa subsistit, sed calore partis excitato varios effectus pro variâ ipsius facultate producit, unde Emplastrum glutinatorum, ephracticum, epispasticum, farocticum &c. CERATA ab EMPLASTRIS non nisi consistentia differunt, illa molliora & tractabilia, hæc autem paulo solidiora & duriora sunt. DROPACBS sunt Emplastra à pice nomen & substantiam sortita.

¶ Cerata [cerota,] nihil fore ab Emplastris differunt, nisi quod paulò sint molliora & tractabilia, adeoque non raro inter se confunduntur.

Fiunt ex rebus pinguibus, oleis videlicet, resinis, [quæ faciunt ut cuti tenacius adherant] axungijs, medullis, gummatis illque cerâ q. l. susceptis, additisque nonnunquam & pulveribus.

Modus fiendi.

℞. Liquabilia, fundeque ad ignem, hinc immisce sensim pulveres, agitaque continuo donec refrigerent.

N. 1. Proportio cere ad olea est  $\bar{z}$  j. ad resinas  $\bar{z}$  j.

N. 2. Proportio pulverum ad olea est  $\bar{z}$  j.

N. 3. Gummata addenda si qua purganda prim fuerint ac solvenda in aceto similive liquore aqueo, vel si alias humor aqueus (acuum, decoctura, succus, macerago) addendus fuerit, cum oleis initio antisp. solutio illa vel liquor coquendus erit, donec planè exhalarit.

HOFMAN. Gummata addenda &c. Gummata etiam in vino solvi & diluta emplastris commisceri possunt, etiam in cerebinthina

diathini ratione consentiæ optimè solvantur, quæ paulo mollior inde evadit, ut in diachylo composito videmus.

¶ Emplastra modo sunt eodem.

1. Funditur cera cum oleo, hinc admiscetur resina, adipis, gummata, ut similiter liquecant, tandem subducto igne admiscetur pulveres, continuoque agitantur, donec refrigerant.

N. 1. Antequam planè refrigerint, malaxari solent aqua frigida, inque cylindros s. magdaleones redigi.

N. 2. Si lithargyrium addendum sit, primum id in oleo erit coquendum.

N. 3. Proposio exacte definiri nequit, recipiuntur tamen serè ad aridorum  $\frac{3}{j}$ , olei, pinguedinis vel mellis  $\frac{3}{ij}$ , cera lb. i. resinarum  $\frac{3}{viii}$ .

HOEMAN Proposio exacte definiri nequit, ratio, quia resina, terebinthina, gummata, olea &c. modo justo liquidiora, modo solidiora, modo crassiora sunt. Imò Emplastra etiam sunt minus dura, duriora & durissima. Unde Petrus Morellus Method. præfatis. formul. remediior. libr. 1. sect. I. cap. 11. pro olei  $\frac{3}{j}$ , ad Emplastrum minus durum pulver.  $\frac{3}{\beta}$ , ceræ  $\frac{3}{j}$ , ad durius pulverum  $\frac{3}{vj}$ , Ceræ  $\frac{3}{\beta}$ , ad durissimum pulverum  $\frac{3}{vj}$ , vel  $\frac{3}{j}$ , Ceræ  $\frac{3}{j}$ , sumit. Pro cerati autem præparatione ad olei.  $\frac{3}{j}$ , pulverum  $\frac{3}{j}$ ,  $\frac{3}{\beta}$ , Ceræ  $\frac{3}{\beta}$ , Cap. 10. recipit.

¶ N. 4. Loco cera alia nonnunquam recipiuntur, e. g. laudanum & similia.

Cerota usitiora sunt

Cerotum è Betonica.

Capitale.

Cerine Ctesiphontis.

Diachalciteos.

Diapalma.

de Galbano, s. maticale.

Infrigidans Galeni

Oelypi

Diapipet

ex pelle arietina

pro Herniosis.

Isis.

Sacrum s. Diadictamnium, s. Emplastrum diadictam.

Santalinum

Sparadrappum Vigonis.

Stomachale.

Emplastra usitiora sunt:

Emplastrum

Album Coctum, Aug.

Apostolicum, A.

Arthriticum, N. I.

Asclepiadis, Weck.

Barbarum majus, Weck.

minus, Dissalpens

in Cordum.

Basilicum majus, Aug. Weck.

minus, A.

è lapide calaminari, Zelenyflaster / Emplâtre

de la pierre Calaminaire, Cicatriceing or skinning

Plaster. Pleister om te droogen en de wonde

met velle decken. A.

Cephalicum, 2.

Cetoneum, A.

de Cerussa, Renod.

Diachylon. simpl. s. album A.

composit. s. empl. de mucilagibus, A.

magnum, A.

parvum, A.

cum gummis, A.

Citrinum, A.

de crusta panis, A.

Diaphoreticum, 3.

Divinum, Renod. Weck.

Febrifugum, 4.

ad Fonticulos, F. F. 5.

ad fracturas ossium, Ren.

de tribus farinis, Weck.

Gryseum è lapide calaminari, A.

Gummatum Paracelsi. 6.

ad Herniam. 7.

ad Hydropem, A.

de Janua, Ren.

Ischiaicum

Isis flavum. Dissalpens in

Cordum.

de baccis Laui, A.

Mastichinum. Renod.

Magneticum, 8.

de Meliloto, A.

de Minio, A.

Mundificativum, 9.

Nervinum, A.

Nigrum sticticum, A.

Norimbergense.

Oppodeldoch, 10. II.

Oxycroceum commun. A.

Vigonis, A.

Diaphanicum calidum, A.

frigidum, A.

è ranis, Vigonis, Renod. cum & sine Mercurio;

de Rhabbaro, A.

Saturinum, 12.

ad Scyrthos, 13.

Sparadrapp. Renod.

de stercore canis, Vigonis,

Weck.

Spleneticum, 14. 15.

Sticticum, 16.

Stomachicum. Weck. aliter habet Renod;

ad strumas.

Diaphulphur, 17.

Tetrapharmacum, A.

Triapharmacum, A.

de Tacamahac, 18.

ad Tophos, 19.

Viride, Cord. Weck.

Vesicatorium, 20.

Filii Zachariæ, A.

Dropaces, 21.

1. Emplastrum Arthriticum F. F.

℞. Emplastr. Diachyli. magn.  $\frac{3}{vi}$ .

Oxycroc.

Diapalm. ana  $\frac{3}{ij}$ .

Medull. cervin.

Axung. Ursin. ana  $\frac{3}{i\beta}$ .

Tacamahac. in vino dissolut.  $\frac{3}{ij}$ .

M. F. s. a. Emplastrum, quod oleo vulpino ma-

laxetur.

Vires. Doloribus arthriticis maxime proficuum est;

lenis, discutit, resolvit.

HOEMAN. Emplastrum Arthriticum F. F. Si vice Diachyli

Magni, quod alias elisione ex Dispensatoris dignum iudicatur,

emplastrum de minio vigonis ritè præparatum substitueretur,

majoris præstantiæ hoc emplastrum arthriticum foret in ad-

gnato symptomate leniendo N. Alia anti-arthritica & anti-po-

dagrica vid. in; thesaur. pharmaceutic. sect. x. num. XIII.

XIV. seq.

**Emplastrum Arthriticum Serenissimi Iohannis Casimiri Poloniz & Succiæ Regis, ex D. S. C. H. V. L. T. Z. I. O., in Miscellan. curiof. Germanorum.**

℞. Olei olivar. ℞ j. Lithargyri subtiliff. pulverati ℞ ℞. Decoque in patella ad nigrescens in forma ceroti admodum tractivi, adde pulver. rad. consol. ℞ iij. Super lento igne mista ebulliant. Dein ℞. Boli arm. subtiliff. pulv. cereæ, resina ana ℞ iij. Liguofac iterum in patella & adde farinæ fabar. ℞ iij. mummie tragac. pulv. ana ℞ ℞. Agitentur bene baculo, quoad frigeant & f. Emplastrum s. a.

**Emplastrum aliud arthriticum Serenissimi cuiusdam Regis Daniæ, ex eodem, ibidem.**

℞. Picis navalis ℞ vj. resine vulgar. colophonæ ana ℞ ℞. cere citrina ℞ v. olei scorpion. ℞ iij. terebinthinæ venetæ ℞ iij. pulver. succini, myrrha, mastiches ana ℞ ℞. sulphuris ℞ iij. M. f. s. a. Emplastrum.

**Emplastrum aliud ad idem ex eodem**

℞. Olei comm. ℞ iij. smegm. veneti ℞ v. minij, cernisse ana ℞ iij. camphoræ ℞ j. aluminis ℞ ℞. M. coq. f. s. a. & F. massa pro Emplastro.

**Emplastrum Carminans DD. FRANCISCI DE LB BOE SYLVII**

℞. Gummi galbani, bdellij, ammoniaci ana ℞ ℞. theriac masculi, myrrha rubra ana ℞ iij. opij thebaci ℞ j. Dissolve in aceto squillino iterumque infusatis, adde cere citrina, colophonæ ana ℞ iij. balsami pervianii, olei phlogophor. ana ℞ j. olei terræ ℞ ℞. carni siliat. ℞ ℞. terebinth. venetæ q. s. M. f. s. a. Emplastrum.

Hoc Emplastrum extendendum super alutam, camque firmatam prius secundum tumoris amplitudinem & figuram obstruâ ei inposita & dissecta observandam.

**Emplastrum Cæsaris & Pharmac. Colleg. Reg. Londinensis.**

℞. Rosar. rubr. ℞ iij. rad. bistorie, nucum cupressi, Santalor. omnium, mentha, sem. coriandri ana ℞ iij. masti. bea ℞ ℞. hypocistidæ, acaciæ, sanguin. draconis, terræ sigillatæ, boli verus coralij rubri ana ℞ iij. terebinthinæ aquæ plantag. lotæ ℞ iij. olei rosacei ℞ iij. cereæ albæ ℞ iij. resine pini ℞ x. picis ℞ vj. luccor. plantag. sempervivi, telephij ana ℞ j. Cereæ, resine, picis simul liquatæ, adde terebinthinam & oleum, deinde hypocisti. & acaciæ in dictis succis dissolutas, & tandem pulveres, ut fiat Emplastrum f. a.

**Emplastrum catagmaticum ex eadem Pharmac.**

℞. Olei rosacei ℞ iij. lithargyri auri ℞ iij. Coquantur ad Emplastrum consistentiam. Remotis ab igne injice cereæ flavæ recentis ℞ j. terebinthinæ ℞ iij. olei mastichini ℞ iij. picis navalis ℞ iij. colophonæ ℞ vj. Mista & liquata simul seorsim ferventur. ℞. Rad. hymphij maj. albæ, ligni visci quercini, salior. plantaginis, chamaepityos, hyperici ana M j. Adde vitæ rubri & aquæ fabrorum aquis parvius, fiat decoction mucilaginosam ad lib. i. s. cui insuper adde mucilaginis sem. cytharior. extractæ cum decocto emalorum ℞ iij. pulver. balastior. rosar. rubr. myrrillor. ana ℞ ℞. mummie, sem. hyperici ana ℞ vj. boli armenia, farina volatilis ana ℞ iij. sangui. drac. pulver. ℞ iij. succi acaciæ in decocto aristoloch. rot. soluti ℞ ℞. Coque igne lento continue agitando ad cataplastmatici spissioris consistentiam. Tum adde superius mixtum Emplastrum atque etiam pulv. mastiches, thuris ana ℞ iij. succin. prepar. ℞ vj. factæque adhuc una vel altera ebullitione & iugi agitatione f. s. a. Emplastrum.

¶ 2. **Emplastrum Cephalicum. F. F.**

℞. Resin. pin. ℞ iij.  
Ladan.  
Myrrh.  
Mastich. ℞ vi.  
Gum. Tacamahac.  
Galban.  
Opopan. ana ℞ ℞.  
Visc. Tiliæ. ℞ v. ℞ iij.  
Sem. Pæon. mar. ℞ iij. ℞ iij.  
Cubebar. ℞ iv.  
Ol. Succin.  
Nucist. ana ℞ ℞.  
Gum. matris in aceto dissolutis, f. l. a.

Emplastrum, addendo Terebinthinæ ℞ iij. M. Vires. Capitis catharras exiccat, idemque corroborat, pro ut confert in Apoplexia, Epilepsia, & similib.

HOFMAN. Emplastrum cephalicum F. F. ) Hoc quoddam compositionem & preparationem rejici nequit; Vires etiam hujus sunt egregie in capitis destitutionibus. In nichâ commode gestari potest, dum vaporum impedit ascensum & vellicantes humores à nervorum principio absumit. Ad aliquot hebdomadas geltari debet, deinde aquâ calidâ locus abluendus, & aliud applicandum.

**Emplastrum de Cinnabari & Pharmac. Colleg. Reg. Londinensis.**

℞. Cinnabari ℞ iij. Euphorbij, auri pigmenti ana ℞ iij. Pulverentia subtiliff. & uniantur cum galbani colati, picis burgundie ana ℞ iij. Emplastri de mucilaginosibus ℞ iij. unguenti apypticæ ℞ ℞. F. Emplastrum sine coctione.

**Emplastrum de creta ex eadem Pharmac.**

℞. Cernisse ℞ iij. cretæ ℞ iij. asurgie suille ℞ j. M. f. Emplastrum f. a.

**Emplastrum de Cymino ex eadem Pharmac.**

℞. Sem. cymini, baccar. lauri, cere citrinæ ana lib. j. resine pin. lib. ij. communis lib. iij. olei anethini lib. ℞. M. F. Emplastrum.

¶ 3. **Emplastrum Diaphoreticum.**

℞. Cereæ, citrin. ℞ xvij.

Bdell. pulver. ℞ v.

Colophon.

Pic. naval. ana ℞ iv.

Succin. citrin. ℞ iij.

G. Ammoniac. ℞ ij.

F. Emplastrum. f. a. malaxando cum Ol. ovorum.

Vires. Discutit, serosam humiditatem elicit & absumit.

Usus est precipuis in Ischiatica, intumescentiâ primum, & similib.

HOFMAN. Emplastrum Diaphoreticum. ) Hoc in destitutionibus etiam ad musculosas partes summè utile expertus fuit; potest etiam commodius solum ex cerea, succino & Gummi. Ammoniacæ preparari.

**Emplastrum Anglis Flos unguentorum dictum & Pharmic. Colleg. Reg. Londinensis.**

℞. Resina, resina pini, cere citrina, seri ovidi, ana lib. ℞. albani ℞ iij. terebinthinæ ℞ iij. myrrha, mastiches ana ℞ j. camphoræ ℞ ij. vini albii lib. ℞. Coque in Emplastrum.

¶ 4. **Emplastrum Febrifugum Sorebelbergeri.**

℞. Terebinth. cypr. opt. ℞ iij. liquefat in vase cupreo super Ign. moderato; huic injice.

Araneæ. Vivar. in hypocaustis vel locis mundis captar. N. xv.

Misceantur & agentur cum pistillo ligneo, ulque dum color Terebinthinæ fiat cinereus & vix aliquid de araneis deprehendatur: Tum iterum reposita mixtura adde

Telar. araneatum mundarum quantum prædictæ araneæ texere, vel harum loco adhuc 19. araneas mediciores: iterum fortiter agentur: Interea etiam immiscendo.

Asphalti opt. pulverisat. &

\*. albiff. ana ℞ iij.

Terantur ulque dum refrigerat materia & acquirit consistentiam Emplastri nigerrimi. Reponantur per 14. tandem rursus ad Ign. mollescat, & manibus oleo febrifugo inunctis malaxetur modicè.

Usus. Formentur inde Emplastrâ instar 4. Thalei, quæ auro vel argento obducta, corioque recta, imponantur pulsibus utriusque carpi horâ unâ ante paroxysmum.

xylinum, relinquendo per 9. Tunc eadem hora in profluentem aquam projiciantur.

N. *Quem febrifugum vide c. 27.*

*Emplastrum hoc est de quo Strobelbergerus introductionem typis expressam omisâ descriptione Anno 1626. divulgavit: descriptionem itaque transfudit mihi Clariss. D. D. Johan. Christoph. Eisenmenger. Physici Ord. Imperialis Heilbrunnensis, amicus meus integerrimus, cujus verba, ne de genuina descriptione dubites, hic subjungo. Et sunt: Hanc descriptionem mihi communicavit illustriss. Comes Caroli à Wolckenstein (qui non solum à quarana hujus beneficio liberatus, sed & 100. Thaleris, à D. Strobelbergero emi:) Frater Adamus Comes à Wolckenstein. p. 1. Ord. Teuton. Commendator in Heilbrunn.*

HOFMAN. *Emplastrum Febrifugum Strobelbergeri.* Hoc Emplastrum in paroxylimo febrili tertiana intercurrentis abigendo plurimum sepe profuit, attestari possum. Hujus rationem vid. in *Willisio de febr. Methodica* tamen cura postea non omittenda est: ut causa occasionalis, removeatur & recidiva praeveniat. N. varia Emplastra anti-febrilia vid. in thesaur. pharmaceutic. sect. x. n. x. xi. seq.

### ¶ 5. Emplastrum ad Fontinellas. F. F.

℞. Cerul.

Lithargyri, ana ʒ vi.

Ol. Rosar. lb. j.

Aq. Rosar ʒ viij.

Coque l. Ign. in fine adde ceræ alb. ʒ iij.

F. l. a. Emplastrum.

Vires. *Arcet inflammationem.*

*Emplastrum ad Gangua ex D. CHARRAZ.*

℞. Rad. & folior. recent. bardane, cicutæ, levisitici, angelicæ, cucumerni agrestis, scrofularicæ, suspensulæ, illecebræ, gratiolæ, chelidonium maj., ana ʒ i ss. Purgetur & diligenter contusa omnia, in succorum cicutæ & chelidonium maj., ana lib. ij. ss. lento igne coquantur ad tertiam partem consumptionem, deinde colentur & foriter exprimantur; expressio vero cum olei lambricorum lib. iij. & lithargyri auri lib. ij. ex arte cognoscitur, assidue movendo spatula lignea, ad emplastri spissitatem; in illis deinde liquefiant, ceræ citrinæ, picis albæ ana lib. j. terrebintina, styracis liquidæ ana lib. ss. ab igne remota permiscantur, galbani, ammoniaci, bellii, opopanaxis, sagapeni, acetæ scillitici solutorum, trajectorum, spissiorum & portione emplastri seorsim prius exceptorum ana ʒ ij. deinde addantur pulveres sequentes permixti.

℞. Rad. tres florent. scilli beatæ Mariæ, cyclaminis, corona imperialis & serpentaria, sem. angelicæ, pœoniæ mar. nasturtii. Euphorbii, olivani, in affibus, sacam alicam odoratæ, sulphuris vivi ana ʒ i ss. camphoræ ʒ ss. F. e. a. Emplastrum.

*Vix emplastrum aliquod reperitur quod magis conferat in digerentia & resoluenda omnigenis maceribus sub cutem præter naturam aggestis, præcipue frigidis virque resoluabilibus: quales sunt, Pani, Scrofulæ, Nodi, Ulcera callosa.*

*Emplastrum aliud ad idem ex eodem.*

℞. Gummi ammoniaci, galbani, opopanaxis, sagapeni acetæ solutorum, colaturæ & spissiorum, myrrhæ electæ subtiliter pulveratæ ana ʒ iij. olei laurini, spirit. vini ana ʒ j. sulphuris vivi, salis armoniaci vitrioli amari ana ʒ ss. euphorbii ʒ ij. F. e. a. Emplastrum.

*Etiam hoc Emplastrum è multo paucioribus componatur quam quod præcessit, atamen admodum efficax est in iisdem effectibus producendis.*

### ¶ 6. Emplastrum Gummatum Paracelsi.

℞. Gum. Serapin.

Bdell.

Opopanax.

Galban. ana ʒ j.

Solve in Acet. cola, colaturæ adde

Mastic.

Thur. masc. ana ʒ iij.

Ceræ alb. ad pondus omnium,

F. Emplastrum.

Vires. *Mundificat vulnere & consolidat, discurit imores.*

### 7. Emplastrum ad quamvis herniam exceptâ hydrocele.

℞. Exuvias anguillarum non salitas & in aq. calidæ loras, coque in lixivio donec crassescant & F. instar glutinis, quod effunde super marmor.

℞. Hujus glutinis trajecti ʒ iv.

adde

Lapidis hæmatit.

Sacchari Saturni.

Iov. usti an. ʒ iij.

Gummi ammon. in Acet. acet. solut. & cum ol.

Myrrh. confusi ʒ iij.

M. Omnia in fictili super Ciner. lentos, ut coëant in massam Empl. tenuis, extendatur super alutam. Hoc gluten aded tenax est ad hernias glutinandas, imò, ad solum peritonæum, ut omne aliud impar sit, superponendo levissimum subligaculum & dietam congruam observando.

*Emplastrum contra Herniam carnosam ex D. DONZELLO.*

℞. Olei philosophorum ʒ vj. opopanaxis, galbani, bellii ana ʒ iij. Lithargyri omnia super igne lento, diu adde stirina sabarum ʒ iij. pist. sicum sec. No. iij. camphoræ, ruta ana ʒ j. F. e. a. Emplastrum.

*Hoc emplastrum maturat aut resolvit herniam carnosam & impedit quod minima recidivam patitur ex assuetudine, atque in tota operatione sua dolores minimè creat.*

### ¶ 8. Emplastrum magneticum.

℞. Gummi Serapin.

Ammoniac.

Galban. ana ʒ iij.

Solve in Acet. cola & inspissa.

Hinc

℞. Terrebint. latic.

Ceræ ana ʒ ß.

Liquefac ad ignem, atque subducto igne admisce exactè gummi.

&

Ol. Succini ʒ ij.

atque eodem

Lapid. seu magnetis arsenicalis.

ʒ iij.

Terræ Vitrioli ʒ j.

F. Emplastrum ac malaxa cum Ol. Scorpionum.

Vires. *Ulcibus aut carbunculis pestilentialibus applicatum subito rumpit, venenum ex imò instar magnetis potenter attrahit, nec aperium ulcus coire patitur, ante perfectam extractionem omnis venenositas Hartmann. in Pract.*

N. *Lapidem s. magnet. Arsenic. Vide in Lapidibus.*

HOFMAN. *Emplastrum Magneticum* Hujus descriptio ex *C. L. Hartmanni Practic.* desumpta est & variat cum Angeli Salæ compositione, illa tres drachmas ana gummatum in aceto l. solutorum, olei succini duas drachmas, Magnetis arsenicalis tantum drachmas tres & terræ Vitrioli drachmam unam recipit; hæc autem Angeli Salæ gummatum ana ʒ iij. in aceto scillitico solutorum, Magnetis arsenicalis ʒ iij. olei succini ʒ ij. & Terræ Vitrioli ʒ j. &c. substituit. Hujus ultimæ compositionis animadvertiones vide *C. L. Zwellftri animadvert. in Pharmacop. Augustan.* p. 377. & harum examen *Pharmacop. Augustan. Restitut. Luc. Schrack.* p. m. 373. Turpe est doctori, cum culpa redarguit illum. In *Ternario Bezovardicorum* Angel. Sal. alia reperitur descriptio p. m. 70. ubi loco Terræ Vitrioli rad. aron. sumuntur. Hoc Emplastrum licet aliis excellenti & specificâ polleat virtute ad foras eliciendum venenum & virus in pus convertendum in ulceribus aut carbunculis pestilentialibus, tamen in quartanâ non solum è regione lienis impostum admodum proficuum expertus fuit,



verum etiam in illa passione ab incarceratione intestinorum in scrotum ex hernia; gloriantur plerique Italorum in suis lectionibus hunc in modum; Domini mei, hoc notate bene, hoc meum est inventum. Postum ego cum Dgo & rei veritate gloriarī hoc Emplastrum contra illam passionem ex hernia adhibendum à me prius esse casu quodam inventum, atque hoc est, cuius in *trahit. meo de Method. med. per exempla* ab hoc restituta mentionem feci, prout & hæcenus etiam in uteri dislocatione non sine salutari effectu deprehendi.

**Emplastrum de Marcastita D. D. DONZELLI.**

*Re. Gummi ammoniaci ʒ ij. galbani, opoponaci, sagapeni ana ʒ i. Lapis marcastita preparati ʒ ij. aiachyli maq. ʒ vj. olei chamæmelini ʒ ij. M. F. s. a. Emplastrum.*

*Hoc Emplastrum resolvit & maturat omnes tumores duros, etiam schirrosos, cum eventu minime fallaci.*

**Emplastrum miraculosum ex D. D. SCHULTZIO in Miscell. curios. German.**

*℞. Cerasse opt. lib. ij. camphoræ ʒ ij. lithargyri lib. ʒ. baccar. lauri ʒ ʒ. olei olivar. recentiss. lib. iij. minii lib. ʒ. saponis recentis ʒ iij. Omnia pulverizata & commixta decoque cum oleo olivar. ad densitatem, & effunde super aquam fontanam frigidam, f. s. a. magisterium in loco opaco asservandum.*

*Hoc emplastrum temperatissimum ad varia ulcera & vulnera optimum est, & sine omni irritate ubivis applicari potest. Addit D. D. Schultzius se novisse, qui ad erysipelata eo feliciter sunt usi, imprimis autem ejus usum expertem esse in variis tumoribus, arthritide, podagra atque fonticula.*

**Emplastrum ΜΗΤΡΟΠΡΟΠΤΙΚΟΝ Pharm. Colleg. Reg. Londinensis.**

*℞. Mastiche ʒ i ʒ. galbani prioris in vino rubro soluti & colati ʒ vj. terebinthina cypria ʒ ij. nucum cupressi, gallarum ana ʒ i ʒ. olei nucis moschate per expressionem ʒ j. moschi gr. ii ʒ. picis ex navibus vitustis de areæ ʒ ii ʒ. Constantur leviter pis, galbanum, terebinthina & mastiche, cum pistillo & mortario calido, sub sinu miscendo oleum nucis moschate; tum demum paulatim adiciantur pulveres & moschus super marmore cum modico olei masticiini dissolutus, & post exactam miscturam, fiat Emplastrum.*

**¶ 2. Emplastrum mundificativum.**

*℞. Cerae ʒ i. Resin. alb. ʒ iv. Terebinth. laric. ʒ j. Ol. bufonum. Scorpion. ana ʒ ij. Styrac. liquid. ʒ vi. Suc. chelidon. expr. ʒ iv. Aristoloch. rot. ʒ ʒ. Gum. ammoniac in Acet. solut. & inspissat. ʒ ij. Myrrh. Sarcocoll. ana ʒ j. F. s. a. Emplastrum.*

*Vires. Mundificat vulnera venenata ac fistulosa.*

*Hartman. in Pract.*

**10. Emplastrum Oppodeldoch, secundum Fel. Wurtz.**

*℞. Cerae Virgin. ʒ ij. Terebinth. ʒ i. Ol. commun. ʒ iv. His liquefactis adde Succ. Chelidon. Fol. querc. Alchimill. Veronic. ana ʒ i ʒ. Coque ad consumptionem humiditatis, dein admisce Gum. cum Acet. depurat. & inspissat. Ammoniac. Galban. Opopan. ana ʒ vi. Colophon. ʒ i ʒ. Succin. ʒ ʒ.*

Mastich.

Myrrh.

Oliban.

Sarcocoll.

Omnibus bene mixtis & paululum refrigeratis adde agitando.

L. Hæmatit. Preparat. ʒ i ʒ.

Croc. ʒ ij.

♀. ʒ j.

Tur. preparat. ʒ ij.

Lap. calaminar. ʒ x.

Tandem in fine admisce

Terræ Vitrioli edulcoratæ q. s.

ad colorem brunnum, i. e. purpureum conciliandum, F. Emplastrum.

*Eadem vires ad applicationem cum sticlico Crody obtinet.*

**N. Terebinthinam addere præstat ante pulveres.**

*HOEMAN. Emplastrum Oppodeldoch secundum Fel. Wurtz.) in hoc etiam nihil singulare occurrit, quod animadversione indigeat. Edulcoratio terræ vitrioli non absurda est, cum sæpe Sale suo corrosivo, quod per distillationem ignis vehementia non facta expulset, adhuc abundet, quod necessarium non est, virtutem emplastri adstrictivam & consolidativam impediens.*

**¶ 11. Emplastrum Oppodeldoch Paracelsi.**

*℞. Gum. Galban.*

Opopan.

Ammoniac.

Bdell. ana ʒ j.

Macerentur per ʒ (8. vel plures) in Acet. dist. cola & inspilla ad consistent. mellis Dein.

℞. Lithargyr. pulv. ʒ ʒ. (alii ʒ i ʒ.)

Ol. commun. ʒ i ʒ.

Coque lento Ign. continuè agitando, donec brunnum sive spadiceum colorem acquirit: hinc adde

Cerae ʒ i.

Qua liquefacta, immisce etiam superiora gummata, & paulò post,

Ol. Laurin. ʒ ij.

Move diligentissime, donec nimirum omnia exactissime fuerint mixta, remove ab igne, adde

Croc. ʒ.

Mum. tranfmar.

Magnet. preparat.

Magist. corall. alb.

rubror. ana ʒ ʒ.

[Magisteria hæc possent omitti.]

Lapid. calamin. præp.

Myrrh. rubr.

Thur. Masc.

Mastich.

Rad. aristoloch. rot.

an. ʒ ij.

His pulveris. infunde pederentim in liquefactum Emplastrum, omnia exactè miscendo.

Postremò,

℞. Balsam. succin. ʒ j. (ol. crassioris.)

O. laurin. ʒ j.

Terebinth. ʒ ʒ.

M. & liquefac. seorsim; solve in eodem.

Camphoræ ʒ ij.

& tandem Croc. or. ʒ ʒ.

Solutionem hanc seorsim factam, cum Emplastro calido misce exactissime, ut fiat Emplastrum, quod malaxa oleo hypericonis.

*Vires. Curat omnia vulnera, punctim & easim inficita sine omni pure. Excrescentiam carnis impedit.*

eius tantum, quantum opus est producendo, Ulcera antiqua prius mundificanda similiter curat.

N. Si fortius desint, & ad sananda quævis astuomena & corrosiva, Ulcera proficiunt.

℞. Croci metalli.

Colchotar.

Mercurii per se precipiti. ana q. v.

M. pulverisando, atque pulveris hujus ℥ss. misce adliquefacti Emplastri ℥ss. superaddendo aliquid Terebinthinæ. *Hærm. in Croll. & in Practica.*

HOFMAN. Emplastrium Oppodeldachi Paracelsi ) in hoc emplatro licet Magisteria corallor. alb. & rubr. plane omitantur, nihil refert, ejus enim vires inde non dimittuntur, Et quoad maguetem, hic non additur, ob vim suam attractivam, sed potentia virtute sua siccatæ, quemadmodum coccus maris, hæmatice, &c. vim Emplastri auget.

Si fortius desiderat, ne Mercurius præcipitatus degeneret & libratum in diuturnum.

Emplastrium ad Punctionem equini pedis ex D. CHARRAZ.

℞. Cereæ virgineæ ℥ viij. picis abæ, gummi elavani, terebinthinae venetae ana ℥ iij. cinnabaris vulgaris subtilissima pulverate, sanguinis draconis, artholochia longa & rotundæ ana ℥ss. F. ex arte Emplastrium.

Hæc Emplastrium tutum & exploratum est remedium pro equino pili clavo inflicta punctione, dummodo recens sit. Usus autem hic est. Requiratur foramen punctione effectum in illudque celatè infundatur tantillum emplastri descripti, super igne lento in cochleari ferreo liquefacti, cui sulcus equus sulca inducitur pro tractandis præfectæ operam quam minime punctionis præstitit.

Emplastrium sine pari à Pharm. Coll. Reg. Lond.

℞. Olibani, bdellii, styracis gummosa, ana 3 iij. ammoniaci, galbani ana 3 iij. picis navalis 3 vj. medulle cervine, autpis gallina, antheri ana 3 iij. sulphuris vivi lacte tauri, hermodactylorum pulver. ana 3 iij. Situantur gummi in vino albo tenui, & cum aliis rebus complati partibus stantibus, olei sycyri parte una, atque olei terebinthinae modico, F. Emplastrium s. a.

Emplastrium de Sandyce ex eadem Pharmac.

℞. Olei ex positibus vervecinis aut bubulis, lini ana lib. j. plumbi albi, mumi ana 3 viij. resina, cereæ flavae ana 3 iij. camphoræ unc. β. M. F. Emplastrium s. a.

¶ 12. Emplastrium Saturninum expertum à S. Closs.

℞. Albi plumbi ℥ iv.

Crete albill. ℥ β.

Myth. rubr. 3 iij.

Amalgamatis ex parte ij. Mercur. & parte unâ Saturni, 3 vj.

Axung. vertis q. β. ad formandum Emplastrium in mortario calido.

Vires: Ulcera callosa & maligna, imò pessima, unâ sola admissione curat, abluendo eâ primo (si sordida sint) aquâ dissolutionis lapidis Salutis (rollii, mox Empl. in alia s. a. spisse exiensum admoveatur Ulceri, & si opus sit Emplastro Diachalciteos contineatur, superinductâ fasciâ laneâ (Gallicè felin,) satis stricta, neque remoueat ante 15. d.

13. Emplastrium ad Scirrhos S. Clossæ.

℞. Gummi. carann.

Tacamahac. an. 3 j.

Ammon.

Galban. an. 3 iij.

Liquentur in aceto & per linteam colentur, deinde admisce.

Ol. liliorum alb. ℥ β.

Axung. taxi 3 iij. M. & adde

Cinnab. mineral. vel aquilæ alb. dulcificat. 3 iij.

Redige ad formam Emplastri & adjuuge,

Litharg. subtiliter pulveris. 3 ij.

Rad. elceb. nigr.

Byron. an. 3 ij. M.

Hoc Empl. omnes tumores contumacissimos & crudos vel suppurat in partibus suppurabilibus, vel ex toto resoluit, si status prædominentur.

Emplastrium ad scrofulas ex D. CHARRAZ.

℞. Massa emplastri, de cicuta 3 viij. gummi domni parvissimi 3 ij. mercurii præcipitatus rubri 3 iij. simul misceantur in Emplastrium.

Hæc emplastrium utilissimum est in resolvendis, mundificandis & sanandis scrofulis.

Emplastrium Sicyonium à Pharm. Coll. Reg. Lond.

℞. Rad. cucumeris asini 3 iij. sulphuris vivi, sem. cymini ana 3 ij. ephorbi 3 j. β. Fiat omnium pulvis subtilissimus, qui leni igne incorporatur cum picis burgond. unc. xxvij. spatula pinguis agitando, sub sinu adde, tonygenti de arantia unc. ij. F. Emplastrium s. a.

¶ 14. Emplastrium Splenicum de Cicuta, F. F.

℞. Cicut. cum roto incitæ & pulveris. 3 i x.

Succ. express. ejusdem 3 iv.

Ol. cappar. 3 xviii.

Irini 3 vi.

Misce, digereque in MB. per 4. dein coque; Hinc colentur cum forti expressione.

In hac dissolve:

Ceræ novæ 3 iv β.

Gummi. ammoniac. in succ.

cicut. sol. 3 β.

M. F. Emplastrium.

Vires. Lienem obstructum aperit, roborat, duritiem emollit, &c. sed & ruborem inducit.

Emplastrium de Cicuta alterius Compositionis ex D. CHARRAZ.

℞. Olei sambuci ℥ ij. succi cicuta lib. j. β. lybargirii auri lib. j. coquantur simul igne lento ad humoris consumptionem & emplastri spissitatez assidue movendo spatula lignea, deinde addatur succi cicuta ad melaginem inspersi lib. β. lentoque igne iterum coquantur ad humoris integram fere consumptionem, illique postea jungetur gummi ammanniaci aceri scillitico, soluti, trajecti & leni igne spissati lib. j. & postquam igne lentissimo humoris superflui maxima parte consumpta fuerit, refrigeratum emplastrium in usus servetur.

¶ 15. Aliud Empl. Splenicum Foresti, Creatum de Ammoniacæ distillat.

℞. Ammoniac. in Acet. dissol. 3 j.

Ung. Dialth.

Empl. de melilot. an. 3 β.

Furfur. frument. cribrat.

Pulv. rad. Byron.

Treos ana 3 β.

Pingued. anar.

Anser.

Gallin. an. 3 iij.

Bdellii.

Galban. 3 i β.

Ol. irin. an. 3 i β.

Bulliant leniter in mucilagibus sem. lini & feræ nigr. ana. q. l. & ut in formam debitam cerati coeant; adde Ceræ 3 β.

Terebinth. &

Resin. pini ana 3 i β.

F. Emplastrium.

Vires. Plurimum emollit & resolvit duritiem scirrhorosam, eoque nomine arcanum Foresto fuit. Obs. 20. 121.

HOE MAN. *Alind Empl. Splenicum Foresti, ceratum de Ammoniac dictum.*) In hujus preparatione observandum, ne bdellium unâ cum ammoniaco & galbano in aceto solvatur, sed in aquâ vel etiam pulverisatum emplastro admisceatur, quia gummi mucilaginosum est, & in aquâ resolubile.

Emplastri ΣΤΕΦΑΝΙΑΘΝ à Pharm. Colleg. Reg. Lond.

℞. Labdani. ʒss. styacis calamitæ celati, gummi juniperi ana ʒij. succini, terebinthine cyprina ana ʒij. corallii rubri, masticher ana ʒss. stor. salvia, rosar. rubr. rad. stonci. ana ʒj. resine aqu. rosatae lotæ ʒss. Resina, Ladani, gummi juniperi & terebinthina in mortario calido leviter contunden. ut. a. cum pistillo calido (vini rubri guttulas aliquot adspargendo) donec coaluisse videatur: tum demum pulveres vicissim immittantur, ut diligentè agitatione continuâ facta ex omnibus exatit mistis fiat Emplastrum.

¶ 16. Emplastrum Sicilicum Crollii.

℞. Minii.	Oliban.
Lap. calaminar. ana	Myrrh. Alexandr.
ʒb.	Alœis epat.
Lithargyr. auri & arg. ana	Aristoloch. long.
ʒij.	rotund. ana ʒj.
Ol. Lini.	Mum. transmarin.
Olivar. ana ʒb i ʒ.	Magnetis.
Laurin. ʒb.	Hæmarit. ana ʒi ʒ.
Ceræ.	Corall. albor.
Colophoniar. an. ʒb j.	rubeor.
Vernicis.	Matr. perlar.
Terebinth. ana ʒb.	Sanguin. Draconis.
Gummi. Opopanac.	Terræ medicat. Strigenc.
Galban.	Vitriol. alb. ana ʒj.
Serapin.	Fl. Antimon.
Ammoniac.	Croc. ʒ ana ʒij.
Bdellii ana ʒij.	Camphor. ʒj.
Carabe citri.	

1. Gummata solvantur & depurentur solvendo in aceto, exprimendo & tursum inspissando. Præter Bdellium.

N. Dosis potest augeri propter feces abjiciendas.

2. Oleo lini & olivarum admisceatur Lithargyrium utrumque, coquendo & agitando, donec oleum coloretur, postea addatur lapis calaminaris, & paulo post, minium. Coquantur ad sufficientiam (horas duas) cujus proba est, si supra unguem gutta concresecat & condensetur.

3. Tandem addatur circa finem Vernix, Oleum Lauri, cera, colophonia; omnibus benè mixtis & liquefactis affunde successivè gummata liquefacta, diligentique agitatione misce, idque calore lentissimo (cave ne bulliat) postea admisce pulveres: ultimo Camphora resoluta in oleo Juniperino addatur.

N. Si forte nimis durum esset, addatur adhuc aliquid ceræ & colophoniar. (præstat terebinthina) Proba justæ decoctionis hæc est; guttula aliquot frigeant, (in aquam scilicet frigidam stillata, vel supra tabulam metallicam,) hæc refrigerata si digressu adhaerint nimis molles, signum est imperfectæ coctionis, coquatur igitur ulterius at dureseat. Tum affunde in frigidam, ac maulaxa benè [hor. 3. vel 4.] manibus inunctis oleo ex chamæmelin. rosar. juniper. lumbricor. hypericon. ana q. v. mixto.

Vires. Prodest contra inveterata ulcera & vulnera recentia, consolidando, mundificando, purèdinem arcedo. Maturescere facit apostemata cuncta.

HOE MAN. *Emplastrum Sicilicum Crollii.*) Si in hoc Emplastro lithargyrium aur. & argent. in anatica portione cum Minio & lapid. calaminar. addatur efficacius fuerit. Bdellium deinde etiam in aquâ solvendum. Et tereid Vitriolum album dissolutum addi & cum lithargyrio, minio & oleis ad Emplastri consistentiã coqui debet.

¶ 17. Emplastrum Diasulphur. Rulandi,

℞. Balsam. Sulph. Ruland. ʒij.

Ceræ ʒb.

Colophon. ʒij.

Myrrhæ ad pondus omnium.

Omnibus præter myrrham liquefactis & bene commixtis inspergatur myrrha subtilissimè trita, lentoque ign. coquantur, [i. horæ] semper agitando. Hinc ab igne remove, agitaque donec refrigerent.

Vires. Curat omnis generis ulcera, Sennert. Insi.

III.

18. Emplastrum stomachicum de Tacamahaca.

℞. Tacamahac. ʒij.

Storac. ʒj.

Ambati momentum.

F. Emplast. cum oleo aliquo appropriato, v. g. mastich. &c.

Vires. Emplastrum est stomacho longe utilissimum, siquidem roborat, & appetitum ciet, concoctionem juvat, & flatu discutit. Monard.

Emplastrum Tonforis à Pharm. Coll. Reg. Lond.

℞. Pice suec. ʒb ij. ceræ ʒj. resina pini ʒb ʒ farina fenugraci, pennis rad. chamæmelis nigri vel bryoniae ana ʒij. sem. cumini contus. smè tritii ʒij. F. l. a. Emplastrum.

¶ 19. Emplastrum ad Tophos & gummata Venerea S. Closs.

℞. Empl. Opodeldoch Penoti aut Croll. rec. Cinab. vulgar. aut Antim. an. part. æqual. Malaxentur simul cum pauillulo gummi. guajac. & ex alutâ nodis admoveantur.

20. Emplastrum Vescatorium, Clariss. D. D. Perri de Spana, pro usu F. F.

℞. Cantharid. sine alis & cap. ʒb.

Myrrh.

Mastich.

Camphor.

Allicæ farid. ana. ʒb.

Butyr. recent.

Terebinth. lor. ana. ʒij.

Ol. rosar. ʒi ʒ.

Ceræ ʒj.

F. l. a. Emplastrum.

Vires. Supra corium crassiuscule extensum hor. 8.

vel 10. Vesciam excitat.

N. Vide idem apud Gregor. Horstium l. 4. observ. part. I. ubi omisere suadet Asser. fari dam.

HOE MAN. *Emplastrum Vescatorium Clariss. D. D. Perri de Spana pro usu F. F.*) Hoc simpliciori & compendiosiori viâ preparari possit, solum ex cantharid. sine alis & cap. no. v. vel vj. Vag. camphorat. ʒij. & ol. rosar. & Terebinth. l. q. vel ceror. sanctalin. l. q.

¶ 21. De Dropacæ.

HOE MAN. Hic etiam ad Emplastra pertinet, & componitur ex pice, cerâ, colophon. Sulphure, bitumine, Sale comm. Nitr. euphorb. castoreo, &c. Vius est in atrophâ partium ad sanguinis circularis motum promovendum in partibus ubi atrophia adeit ex sanguine deficiente.

¶ Ad emplastra pertinent & Dropacæ, qui sunt Emplastra, à pice, ut nomen, ita & substantiam fortita, licet interdum quoque malagmatis instar fiant.

Modus fiendi.

Liqua picem, addito tantillo olei, & simul. hinc immisce immiscenda materialia,

N. *Materialia sunt* piper, piperitum, rosmarinus, euphorbium, castoreum, biumen, Sulph. salpetre, sal commune, cinis samentorum.

℞. Picis aridæ ʒj. Olei ʒij. F. Dropax simplex.

℞. Picis ʒij. ol. ciron. vel mastich. ʒß. M. Confectur in vomitione ventriculo impositus.

℞. Picis sicca, ceræ nov. ana. ʒß. axung. suillæ ʒvj. Sulph. viv. ʒj. Liqueuntur in crassitiam Emplastri.

℞. Picis, ceræ, colophon. ana ʒij. Sal. com. ʒiß. bitum. ʒj. Sulph. viv. ʒij. piper. euphorb. ana ʒij. cantharid. ʒß. castor. ʒj. F. Dropax.

Vires. *Inseruiunt Dropaces precipue membris calfaciendis, sanguini alliciendo, & consequenter atrophiam emendanda.*

*Adhibetur calfaciis, (derasis antea capillis) avellitque antequam omnino refrigerat, iterumque calescit, & applicatur, idque toties, donec pars rubescat.*

## CAPVT LIV.

## De Emulsionibus.

Emulsio, ab emulendo sic dicta, est medicamentum liquidum lac colore æmulans, ex medulla fructuum, seminumve lactescientium, interveniente liquore appropriato, prolectum.

Exhibent lacteum humorem amygdalæ, sem. 4. frig. major. sem. papaver. (alb.) portulac. lactuc. card. marie, card. benedicti, cannabis, violar. bombacis, Napi, Aquileg. Citri, & nuclei pæon. pineæ, pistacia, perficarum nuclei.

Lactæ substantiæ eliciendæ satisfacere poterit liquor aqueus quicunque, veruntamen quia intrinsecus emulsionis ferè sumuntur, gratos adhibere liquores fas erit. Tales sunt aquæ stillatiæ, aqua fontana, (cum panis frustulo decocta) decoctum hordei, glycyrrhiæ, cicercum, C. C. passularum, jubarum, & simil.

Quantitas liquoris varia est, modo major, modo minor, prout crassior, vel dilutior emulsio expetitur. Communiter autem sumitur, triplum, quadruplum ad decuplum, & ultra.

## Modus fiendi.

℞. Lactescencia, quæ adhibere animus est, (excorticata si excorticari possint, ut amygd. sem. frig. maj.) pista in mortario (præstat lapideo) subinde nonnihil liquoris (ne attritu pinguescant) instillando, hinc affunde liquoris medietatem circiter, exprime per linteum. Residuum, (quia substantia lactescens vix tota vice unâ emulgetur,) contunde denuo, ac emulge cum reliquo liquore.

Usus. *Per se propinari poterit, vel & aliis exhibendis inferri, ut sunt potissimum pulveres cordales minerales, vel his similia magisteria, &c.*

N. 1. *Quod si ingrata foret, dulcorari poterit Saccharo, vel rosulis, exempli gratia, manus Christi, iulapio violar. rosar. vel simil.*

N. 2. *Cave, acida commisceas, quippe his substantia lactescens ad subsidendum prompta est.*

Quia emulsiones ex medicaminibus sunt, quæ facile corrumpuntur, ex tempore ad præscriptum parari solent.

## Sic fit

Lac, id est Emulsio amygdalarum dulcium.

℞. Amygd. dulc. excorticat. ʒß, decoct. hordei mnesur. ʒ. F. emulsio.

## Emulsio nephrocathartica.

℞. Sem. violar. purpur. ʒß. vel ʒvi. cum Aq. Veronic. F. emulsio.

## Emulsio ad acrimoniam.

℞. Amygd. infus. in Aq. rosar. ʒij. Sem. meloni. papav. alb. ana ʒj. hordei mundi diutissime cocti ʒij. F. emulsio in Aq. horde. ʒß. adde Iulep. ros. ʒij.

## Emulsio expulsiva.

℞. Sem. Aquileg.

Napi an. ʒij.

Aq. Fumar.

Galeg.

Aquileg. ana ʒiß.

F. Emulsio.

Vires. *Valci ad morbillos & exanthemata expellenda.*

N. *Addi possunt pro libitu Iuleb. violar. ʒß. ut & pulveres appropriat. V. g. C. C. ocul. cancri, &c.*

## Emulsio refrigerans.

℞. Decoct. C. C. usti, vel si alvus adstricta sit, C. C. raspat. ʒ. i.

Sem. 4. frig. maj. an. ʒij.

Papav. alb. ʒj.

F. Emulsio.

Vires. *Commoda est in febris præcipue epidemiis.*

N. *In pleuritiis affectibus soleo admiscere Aquam papav. errat. semenque Cannabis seminibus illis frigidis immiscere, &c.*

## Emulsionem variæ ex D. D. WEDERLIO. Emulsio antiepileptica.

℞. sem. pæon. ʒß. cucumer. melon. ana ʒj. amygdalar. dulc. ʒvj. ag. stor. illic. cerafor. nigr. epileptica Langij, cicory, scabiosa, pæonia, cordialis H. S. fr. ana ʒj. rosar. ʒß. M. F. s. a. Emulsio. Colat. adde pulver. epilept. March. ʒj. sacch. perlai parum.

## Emulsio purgans.

℞. sem. carthami ʒij. 4. frig. maj. ana ʒß. resine scammonij gr. xij. ag. acac. fumar. rosar. ana ʒj. M. F. s. a. emulsio adde sacch. perlai parum.

## Emulsio anti-pleuritica.

℞. sem. cardui bened. marie ana ʒij. papaveris albi ʒiß. amygdalar. dulc. ʒij. v. ʒß. ag. papav. rhaad. cardui bened. Marie, lactis scorzonere, scabiosa ana ʒ. i. M. F. s. a. Emulsio. Colatura adde magisterij C. C. animon. diaphor. ana ʒß. syr. de carduo bened. parum.

## Emulsio expellens in variolis.

℞. sem. aquilegia, napi, citri ana ʒij. pæonia ʒj. ag. fumarie, card. bened. galege, scorzonere ana ʒj. cordial. H. S. fr. ʒvj. M. F. s. a. Emulsio. Colatura adde C. C. phil. ʒj. animon. diaphor. ʒß. sacch. perlai parum.

## Emulsio diuretica &amp; nephritica.

℞. sem. 4. frig. maj. ana ʒß. milij sol. genista ana ʒj. violar. ʒij. ag. petroselinij, ononid. saxifrag. charrefily ana ʒ. i. rosar. ʒß. M. F. s. a. Emulsio, adde magister. lapid. cancr. ʒß. syr. diatibæ Ferr. ʒ. i. M.

## Emulsio hypnotica in febris ardentibus.

℞. Amygdalar. dulc. ambros. ʒj. sem. 4. frig. maj. ana ʒj. papaveris albi ʒß. ag. hypnotica Dormeill ʒij. cord. H. S. frig. acacia, lambuch. scorzonere ana ʒj. rosar. ʒß. M. F. s. a. Emulsio, adde magisterij anod. ʒß. pulver. bezard. alb. ʒj. syr. papav. simpl. ʒ. i. M.

## Emulsio ad gonorrhæam.

℞. sem. cannab. ʒj. 4. frig. maj. ana ʒj. ag. nymph. lactuce, portulacæ, endivie ana ʒ. i. M. F. s. a. Emulsio. Colatura adde magisterij ossi spie ʒj. syr. nymphæ ʒ. i. M.

Emulſio externa in dolore capitis.

*Rz. Stuear. perſicor. 3vj. papaver. albi ʒʒ. ſem. 4. frig. maj. ana ʒj. aq. verbenæ ʒij. pulg. betonica, poly montani, ſor. uide, ſambuci, roſar. ana ʒj. M. F. J. a. Emulſio.*

## CAPVT LV.

De Errhinis.

**E**Rrhina variis parantur formulis videl. liquoris extracti, linimenti, pulveris, &c.

Liquores tum ſimplices adhiberi poſſunt, verbi gratia, ſuccus betæ, majoranæ, rutæ, &c. Tum compoſiti.

Errhini liquidi formula ſit

1. Errh. Cratonis.

℞. Sem. nigell. 4. diebus in acet. roſ. infuſ. atque pulv. ʒj.

Aq. majoran. cum ſucc. herbar. exp. ʒij. M.

*Purgat caput. Crato*

2. Errh. Montani.

℞. Succ. bet. recent. ʒij.

Aq. majora. ʒij.

Ol. amygd. ʒj.

Milc. cum brodio pulli.

Vires. Commendatur admodum ad eliciendos catarrhos per nares. Uſuſque eximius dicitur in ſinnitu aurium.

Errhinon in formâ pulveris

S. Cloſſai.

℞. Florum ptarmicæ ʒij.

Bethon. ʒj.

Nicotian.

Rad. angelic. ana ʒij. ʒ.

Transmittantur per ſetaceum, addendo

Scobis ligni S. ʒij.

Cubebæ. ʒj.

F. pulvis.

Vires & Doſis: Huius ʒj. attrahatur per nares ex ſabulo incurvato. Evacuat per nares & os magnam mucii liquidi ſalivæque copiam.

Extractum Naſale. P. de Spina.

℞. Succ. recent. anagall. ʒij.

betæ.

nicotian. ſem. ana ʒij.

betonic. ʒi ʒ.

Turbeth. gumm. ʒv.

Agatic. albiſſ. ʒj.

Infundantur in l. q. aq. ſcabioſæ, digeranturque in vaſe claſſo ♂ (8.) Hinc decantetur, abſtrahaturque ad conſiſtentiam extracti mollioris.

Vires. Potentiſſimè educit pituitam, & humores ſalſos à capite per nares; catarrhoſque ad fauces & pulmones deſtillantes ad nares divertit, parum naribus auditum.

Linimenta vide infra de Unguentis.

## CAPVT LVI.

De Epithematis.

**E**Pithema etſi etymologicè omne id ſonat, quod parti alicui imponitur, ſive liquidum id ſit, ſive

durum: attamen in praxi denotat recentioribus (veteribus enim malagmata, unguentaque notabat, medicamentum liquidum, quod ſpongiâ, panno, linteo, ſtupâ ſuſceptum parti alicui imponitur.

Fiunt Epithemata ex Aq. ſtillaritiis, ſuccis, decoctis, emulſionibus, aliſque liquoribus convenientibus, ſive ſolis, ſive cum pulveribus, ſpeciebus, electuariis, & ſimilibus commixtis.

N. Penetrationis ergo additur nonnunquam aliquid vini odoriferi, aceti, ſpirituum ſeu aquarum ſpirituſarum.

Proportio } Liquor. ʒʒ.  
Pulver. ʒj. ad ʒʒ. & ultra, )  
Vini vel ſpiritus ʒj.  
plus minus.

Adhibentur ſerè tepidè, præcipuè capiti & cordi; artub. v. etiam frigidè applicari poſſunt.

Epithemata in officiis patata nulla extant, ſed ex tempore miſcentur, cujus rei gratia ſpecies certæ in promptu haberi ſolent.

Ut

Species pro epithemate Cordis.

Epatis

quibus & alias ſubſtituere licet.

Exempla erunt:

I. Epithema Cordiale.

℞. Aqu. Roſar. ʒiv.

Corall. rubr. præparat.

Nymphææ.

Santal. citrini.

Violar. ana ʒij.

albi ana ʒʒ.

Bugloſſ.

Cort. citri. ʒj.

Meliſſ. ana ʒʒ.

Croc. ʒʒ.

Vini alb. odorif. ʒj.

Pulv. ſem. acetof.

M. fiat Epithema.

Vires. Cordis refrigerium adferri, ſyncope correptus excitat, panno ſcarlatæ ſuſceptum, cordisque regionis tepidè impoſitum.

II. Epithema Epaticum.

℞. Aqu. portulac.

acetof.

Roſar.

Endiv. ana ʒj.

Plantag.

Troch. de camphor.

Acetof.

Santal. citr. ana ʒij.

Intyb. ana ʒiv.

Aceti patum.

Sem. portulac.

M. F. Epithema.

Vires. Epatis & ſanguinis æſtum demulcet, & hinc ſiſtit hæmorrhagiam narium Epatis tepidè impoſitum.

III. Epithema in febribus malignis.

℞. Aqu. Roſar.

Sambuc.

Lactuc.

Acet. roſac.

rutac. ana. ʒi ʒ.

Spec. Diatr. Santal. ʒj.

Sal. nitr. præparat. ʒj.

Theriac. Andr. ʒi ʒ.

Croc. ʒʒ.

M. F. Epithema, cui & tantillum camphoræ admilceri poterit.

Vires. Carpis & fronti applicatum æſtum febrilem mirum in modum, in febribus malignis præcipuè miſcat, Cephalalgiam lenit, ſomnum conciliat.

Epithemata varia ex D. D. WEDELIO. Epithemata in dolore capitis.

1. *Rz. Aquar. ſor. perſicor. ſambuci, verbenæ, poly montani ana ʒij. niri anodini ʒi M.*

2. *Rz. Aq. verbenæ, ſambuci, anubi, pulg. roſar. ana ʒj. aceti roſacis*

- vineti 3 vi. opij in sp. vini soluti gr. vi. camphora gr. iij. M.  
 3. *U. Nacior. perfur.* 3 fl. sem. papaver. albi 3 ij. ag. prad. q. s.  
 M. F. Emulsi applicanda.  
 4. *Rad. rhod. diocor. pios. pivi. sem. corni ana 3 ij. flor. papaver.*  
*sthaad. roiar. lilior. convall. ana p. 3 j. sem. hysc. 3 j. Sal. seminan.*  
*prionellæ 3 fl. v. 3 j. M. F. s. a. succus humectantus ag. prad. &*  
*applicandus.*

Epithema ad hæmorrhagias.

- Re. *Ag. spermat. van. bursa pastor. solani ana 3 ij. acet. rosacei 3 j.*  
*juvi uriceæ v. phlegmat. alum. 3 fl. M.*

Epithema cordiale calidum.

- Re. *Ag. rosar. melisse, carf. aur. cordial. H. S. ana 3 fl. confectio.*  
*alkermes. specier. cordial. temperat. ana 3 j. olei cinamomi, caryoply-*  
*lor. vel rhod. ana gr. ij. extracti croci gr. ij. M.*

Sacculus ad pulsus.

- Re. *Specier. pro epithemate cordis, cordial. temperat. ana 3 j. flor. 4.*  
*cordial. ana p. 3 j. rad. Zedoar. caris. citri ana 3 fl. M. F. succi duo*  
*vi quatuor interpassati.*

Epithema in mensibus immoedcis.

- Re. *Ag. spermat. van. solani ana 3 ij. acet. rosacei 3 fl. sacch. satur-*  
*ni, pulv. purn. Croliij ana 3 fl. M.*

CAPVT LVII.

De Extractis ac I. de Menstruis.

Extractorum campus latissimus est, fieri nimirum possunt ex mineralibus, vegetabilibus ac animalibus.

Liquor, cujus beneficio extracta fiunt, [Menstruum vulgè dici solet] varius occurrit. Spiritus vini, spiritus juniperi, spiritus Mannæ mellis, spiritus Terebinthinæ, Vinum, Hydromel, serum lactis, ros majalis, uti & hujus spiritus, acetum destillatum, Aq. stillacitæ, (sive ex aqua fontana pluvialive, sive ex vegetabili uno, aut pluribus, & simil. elicita illa sit.) Nec enim quivis humor, cuivis extractioni convenit, sed certus certæ, sulphureus sulphuræ, salinus salinæ, &c.

HOEMAN. *Liquor, cujus beneficio extracta fiunt, Menstruum vulgè dici solet.* Hoc Nomen communiter liquoribus imponitur, qui corporibus affixi ea solvunt, vel etiam aliquid ex illis extrahunt. Sunt autem Menstrua dicta vel Naturalia, vel Artificialia. Ex Naturalium censu est Aqua communis, que corpora simpliciora, cum quibus habet conformitatem vel symbolum beneficiæ figuræ vel texture partium facillimè dissolvit, corporis compagem referendo, ejus particulas in poros suos, seu sinum quemdam reponit, & sales diversæ figuræ ut conformes facile sulcipit & imbibit. Hic MENSTRUM in sua actione resolvens & extractivos veluti ventriculus quidam est, aut interna reliqua vitæ, appetitu infuso sibi simile allicientia, & postea aliis iterum reddentia, quomodo aliqui Aquas solventes Ventriculos structionis appellaverunt ex simili. Nec ventriculus nec alia viscera retinent id quod assumentes, sed reddunt alteratum. Nostræ Aquæ item sibi commissæ revomere coguntur, sed citius, quam alterare vel mutare Naturam assumi queant. Libavium in (synagmar. arcan. chymic. Lib. 8. Cap. 9. Sic Aqua non modo pura salia dissolvit, sed & crystallas tartari, alios, gummi arabicum, bdelium, tragacanth. Sacchar. & alia concreta, que alia menstrua sulphurea aut spirituosâ intacta relinquunt. Hæc quodammodo subit, & inde aliquid totius concreti naturam redolens auferit, Sic v. g. Vegetabilia, animalia, & illorum partes aque communi infusa ipsi de substantiâ suâ atomotenus aliquid communicant, quod in poros suos diversimodè dispositos & figuratos recipit, ut patet ex decoct. radic. cichor. h. absinth. gelatin. CC. eboris, alcis &c. Inter Artificialia menstrua referuntur simpliciter Sulphuræ, aut salino Sulphuræ, vel simpliciter salinæ Naturæ &c.

Nec enim quivis humor cuivis extractioni convenit, sed certus certæ, Sulphureus Sulphuræ, Salinus Salinæ.) Ideoque unicuique rei extrahendæ, quod ipsi affine & homogeneum est, menstruum est addendum. Sunt autem Menstrua diversæ naturæ, quedam enim sunt puræ sulphuræ Naturæ, quedam salinæ

sulphuræ, alia salina &c. Puræ Sulphuræ Naturæ Menstrua sunt, que ex corporibus sulphureis sub olei formâ vel per destillationem, ut ol. Cinamom. anisi. Citri. Terebinthin. juniperi &c. vel expressionem, quæ ex amygdalis, olivis & aliis vegetabilium fructibus educuntur. Quæ non solum ex vegetabilibus, sed & pro extrahendis mineralium Sulphuribus egregiè faciunt. Sic commune sulphur promptè porfit in oleo terebinthinæ dissolvi, & eodem oleo crocum Antimonium subtiliter pulverisatum in sanguinei coloris balsamum dissolvitur. Prout & cum oleo cinamomi d. ex prius recluso tinctura extrahi potest. Menstrua salino-sulphuræ natura sunt, que præter partes Sulphureas etiam, salinas obtinent, ut videmus in spiritu vini tam simplici, quam Tartarifato &c. quas Sulphuræ facilibus flammæ conceptio, salinas autem illarum per encherisimâ à spiritu vini separatio evincit, quibus vegetabilium & animalium partes salinæ & sulphuræ extrahuntur. Vnde non modo dissolvunt purum sulphur concretorum, sed totam etiam substantiam completurium corporum resinosorum, v. g. succinum, benzoi, &c. in liquorem redigunt. Alia autem minus sulphuræ aut resinosa corpora, ut salia fixa herbarum, fæcheram & gummi Arabicum in Aqua, solubilia intacta relinquunt. Menstrua salina sunt vel salia volatilia urinosâ aut alkalia fixa. Vel acida volatilia, aut fixa. In salium volatiliurum urinosorum numero sunt, que salibus urinosos volatilibus turgent, & ab alkaliis fixis quodammodo differunt, qualia v. g. Sal Tartari volatilis. CC. cruoris cervi, humani. Vrin. fuliginis &c. superioribus alkaliis fixis longè potentiora. Fixa salia sunt alkalia, seu salia purè salia, ut sal Tartari, absynthii, Cichor. &c. Ac licet plus præcipitationi, quam extractioni aut dissolutioni interserviat, cum tamen valde penetrantia sint, his non solum menstrua aquosa, sed & Sulphuræ pro extrahendis vegetabilium subtilioribus partibus aculei & exaltari possunt; Et præterea corporum Sulphureorum, compedes solvendo juvant faciliorem illorum extractionem per spiritum vini, ut videmus in tincturâ sulphuris Antimonii Tartarifata, lichte sulphuris &c. Ad Menstrua Salino-acida spectant, Aqua fortis, Aqua regia, Sp. Virrioli, Nit. Sal. comm. O. Vir. ar. &c. qui ex eorum pluribus simul mixtis summe corrosivi & penetrantes destillantur, unde corpora pleraque metallica facillè subeunt, illorum compagem & texturem dissolvendo in partes minutas dissepunt. Cum enim omnia metalla cum spiritibus acidis & aliis salibus etiam parè salis symbolizent, ideoque etiam salia vel salini acidi spiritus, qui sunt in menstruo solvente metalli partes atomotenus ad se attrahunt, sibi que uniant, & metallis menstrua formam extrenam induant, & ita in liquorem redigunt, vel in pulverem aut saliformem substantiam. Hæc menstrua acida contra ceram, plerum, & similia non solvunt, contra talia in oleo & pinguis solvantur. Atque hoc est, quod Dominus Autor Nostræ vult cuique rei solvendæ vel extrahendæ symbolicum aut conforme menstruum esse eligendum, cum non quodvis ei vis extractioni conveniat, sed certum certæ, sulphuræ sulphuræ, salium salinæ &c. Verùm, in quoniam ista symbolizatio seu convenientia consistat, in diversum abeunt Doctores. Quidam nudam substantiam similitudinem sufficere statuunt, ut que spirituosâ spirituosâ, que Sulphuræ sulphuræ, que salina salinis sint solvenda, & extrahenda, ut supra indigitavimus. Alii contra hæc rationem pro minus sufficienti agnoscunt, & non rari similitudinem substantiæ, quam modum substantiæ hoc est, primò que pondèra concernat, ut grave & leve; deindè raritatem & densitatem ac denique figuram corporis partium pro causâ similitudinis aut conformitatis intellectum volunt. Cum quibus & ego facio vid. Sylvester Retray in r. de Sympath. & antipath. Nam quod in phialâ spiritus vini rubro colore tinctus superaret, spiritus terebinthinæ caruleo imbutus colore proximum teneat locum, & huic excipiat aquæ communis portio viri di perusa colore, terræ denique loco sit scobis delimitata, causa est gravitas & levisitas dictorum corporum, ut si tiam virloeno agitentur motu, ut ne ullæ quidem horum corporum atomi ibi deprehendantur, cessante tamen agitatione unquamlibet quatuor harum substantiarum locum suum naturalem mox repetere conspiciat, colligendo scilicet omnes suas atomos & eas revocando in massam adeo distincti ordinis, ut ne minima quidem permixtio possibilis adeo distincti ordinis, ut ne minima quidem permixtio possibilis ibi amplius deprehendantur. Huc etiam refertur lucidâ inter aquam salinam marinam & dulcem clementarem. Deinde, Natura & Effectus quantitatis est, ut omnes res, quas circumferibit, & in quibus reperitur, in unum cogat, quia formalis ratio quantitatis consistit in indivisibilitate, ex quo sequitur, eam pluralitate non delectari, ideoque ex se ipsa & sua Naturâ Inera & continua existit. Cujus primæ differentia Raritas & Densitas, que similem in corporibus eodem cum illis gradu convenientibus effectum produciunt, qui tamen absque locali motu fieri nequit. Et secus si esset, qui fieret, ut aqua liquores tam promptè se ad invicem diffunderent, & tam exquisitè sibi commiscerentur quomodo

quomodo aquæ particule in corporum interiora penetrarent & alterationes eirent, simili modo oleum oleo, spiritus spiritui vini &c. commiscetur, & Gechari vel salis molecule in aquam injectæ tam subito, tamque perfecte in eâ dissolvuntur, ut ipsæ penitus evanescant, & dissociate partes à partibus aqueis quaquaversum à fundo ad ipsam etiam superficiem circumferantur. Contrâ autem difficilius oleum & aqua, Mercurius & spiritus vini cum aliis diversis tenuitatibus & densitatibus corporibus uniri possunt. Tertia ratio conformitatis corporum, quâ sese amicabile vinculo constringunt, consistit in figurâ, & texturâ aequali, sed non sine motu etiam locali. A motu enim est, quod una pars materię agat in aliam, estque ut plurimum textura corporis, quod partes moventes ferunt, quæ motum & impressionem modificat, cumque eo ad productionem istorum effectuum concurrat. Et sane si perpendis, inquit Nobiliss. Anglus Robertus à Boyle in paradox. chymic. quotiæque vel mera textura mutatio, facta vel ab Arte vel Naturâ exporgere sese possit in novis ejusmodi qualitatibus in eademque materia portione producendis, quodque omnes chymicæ productiones non tam à formâ substantiali, quam ab harum qualitarum aggregato denominari ac distinguere, si, inquam, hæc perpendis, quodque varietati vel figuræ, vel molis, vel motus, vel situs, vel nexu corpusculorum, unde ullum horum corporum componitur, mutare fabricam ejus possit, forsân unâ mecum induceris ad suspicandum non adeo necessarium esse, ut Naturâ semper habeat in promptu Elementa, aut tria Prima, unde talia corpora, quæ mixta vocamus, componat. Non enim illis sequitur, si virtus alicujus medicamenti extrahitur aquæ aut spiritus vini ope, eam in Sale vel Sulphure concreti residere, eò quod nisi prius corpus fuerit solutum ab igne aut aliquo alio potenti agente, ut plurimum in dictis corporibus liquidis largietur potius subtiliores partes compositas sui ipsius, quàm pura elementates. Et uti supra innuimus, Aquam non modo pura salia dissolvere, sed & crystallos Tartari, gummi A. Myrrham, bdellium & alia concreta. Vti etiam olea quedam non modo oleosis & Sulphurea, sed etiam salina dissolvunt. Sulphur promptè potest oleo terebinthinae dissolvi, licet aquæ innato suo acido sale ac vero sulphure abundet, testante illud ipsum magnâ salini, liquoris copiâ, quam campana vitrea largitur. Extracta spiritui vini parata non purè Sulphuræ naturæ, aut illorum corporum, ex quibus extrahuntur, Sulphura sunt, sed & ipsa valde discrepantibus qualitatibus sunt instructa juxta particularium corporum ea largientium naturam, figuram, & texturam, ut satis caute sit suspicandi, vel ipsum ab aromatis, herbis, aliisque minus compactis vegetabilibus substantiis, quæ perfecta Sulphura non sunt, sed & alia mixta corpora, ut destillatio docet, per se extrahere, vel portionem aliquam materię posse absque eo, ut cum novis ingredientibus componatur, mediante texturâ, figurâ & motus minutarum ejus partium mutatione facile ignis admixtulo novis qualitatibus intubi, magis ab iis, quæ antea possidebat, discrepantibus. Quemadmodum enim videmus, cum lapides Vitrioli abundantes aquâ pluviali sæpe fuerit madefacti, liquorem tunc pulcherrimæ ac transparentem substantiam in vitriolum coagulabilem elicere, atamen licet hoc vitriolum promptè in aquâ dissolvi possit, non est tamen verum sal elementare, sed corpus valde heterogeneum; simili ratione, quamvis extracta videantur quodammodo Sulphuræ naturæ essentia, alias tamen etiam obtinent substantias, quæ Sulphuræ naturæ non sunt, sed etiam salina vel alterius corporis, prout essentia peculiari modo ex Extractis parata liquidè declarant. Si demum Menstruum dissolvens corpori dissolvendo aut dissolvo ratione similitudinis substantiæ correspondere debet, qui sit, quod metalla nonnulla à quovis liquore acido facile corrodantur, interim alia, ut ☉ & Lun. à solvente peculiari reserari possunt? Sic v.g. Aqua fortis Lunam, Sole intacto arrodit, addito \* sic proprium aurum dissolvens relicto argento, Thom. Willis in v. de fermentatione Cap. 9. hanc causam reddit, argent. & aurum compactiora esse metalla à terrestri materiâ plurimum defecata, quare non à quolibet solvente, sed ab ejusmodi tantum menstruis, quæ sale cum istis homogeneo constant, in partes frangi. Cum igitur Lunæ compages à sale Vitriolico dependat, & ☉ à sale ammoniaco, hinc aqua fortis quandiu Vitriolica pollet virtute cum ☾ sale combinatur, ideoque compages ejus recludit; veruntamen ☉ concretione, quæ à vinculo heterogeneo dependet, minimè laxat, quod si huic menstruo \* addatur, vitriolici potentia deletur, & solventis spicula Lunæ intactâ solummodo Soli adaptantur. Verùm, si primò hujus phænomeni ratio in corporum compactitate consistet, quâ aliud est compactius altero, argenti compactius ferro, aurum compactius argento &c. Cur Aqua regia non solvit argenteum atque ut aurum magis compactum ræctallum? Diversitatem salium prætidis; dum Luna sal vitriolicum, ☉ sal ammoniacum habet compactum; sed, vis quæquam quæto vel ex ☉ fixissimo corpore vel ex ☾ aut alio

corpore metallico igni expositis in operationibus etiam violentissimis sal extrahere potuit? Eius enim consistentia adeo arida sibi invicem sunt unita, ut in maximâ etiam ignis torcitur deprehendamus ipsi ne quidem flux fixitatis aut ponderis quippiam perire, nedum ut vel mica salis inde extrahi possit. Quare & supra citatus Robertus à Boyle l. c. nunquam, inquit, sal ☉ consistere mihi datum, nec ex ullis sive digni autopæ testimonio habeo, tale quicquam in naturâ separatum fuisse. Et quod Argentum attinet, nunquam mihi videre contigit, ullum igne calore adigere illud potuisse, ut sal suum dimitteret, quomodo igitur in Lunâ vel Vitriolico, in Sole sal ammoniacum prædominabitur? quæ non infunt nec unquam inerunt aut infuerunt. Eadem est ratio de gemmis. Licet etiam spirituum corrosivorum, qualis Aqua regia & Aqua fortis, ope in liquorem salinum redacta Lunaris, solaris, vel gemmarum salis larvam iudicant, tamen perito ac rigido facto examine ab involutris salinis spoliata pristina iterum vel ☉ vel ☾ &c. exhibent formam, quamvis nullâ horam in patiendo factâ substantiæ alteratio, aut ponderis diminutio. Hæc cum ita sint, alia subest ratio necesse est. Et res alius rati expenda; Quam autem unaqueque corporum species propriam sibi quæ conveniunt affectu figuram, quæ juxta materię varium concursum, motum & quietem retineat vel mutetur, (sic Natura geometrizat) etiam salibus hanc non deesse inclinationem statimus cum Nobiliss. Dn. G. ex Gassendo. Mihi enim licet dissoluti, coagulati, & diversimodè permutati, singulis tamen solutionibus & coagulationibus peractis semper ad pristinam & naturalem suam figuram redeunt, & unaquæque atomorum ejusdem salis semper eandem proprietatem sibi figuram repetit. Sal communis abit in cubos quadrangulares, Sal Nitri in columnas hexangulares, Sal armoniacum in hexagonos, Sal urinæ in pentagonos, Vitriolum in quadrangulos. Et ita etiam cum cæteris salibus comparatum est. Nec hæc sufficiunt, sed & ipsa subjecta, in quæ dicta salia operantur, pro figuræ varietate etiam variant. Sic notum est, si super cap. mort. alicujus Aqua in aquâ destillata vel spiritus per cohobam affundatur, Eam à cap. mort. facile imbibit & statim cum eodem uniri; Contrâ verò si alia superfundatur aqua, Eam superatæ & magnum ut in unum corpus coalescat, facere negotium. Cujus ratio est, quod scilicet aqua destillata, licet corpus homogeneum, & multis tamen diversæ naturæ & diversæ hoc etiam habet corpusculis composita sit. Atomi verò hæc actione ignis & cubilibus suis & quasi lectis exactissimè earum extensioni adaptati propulsæ, quando antiqua domicilia hoc est, poros illos cap. mort. quos vacuos reliquit, repetunt amico admodum metu irrum conjunguntur, & quasi commensurantur. Dari autem diversitatis figuræ poros in corporibus, quæ homogenea esse videntur, modo laudatus Digbans probat per solutionem salium diversorum ratione figuræ in Aqua factam. Quando, inquit, ille tantum salis communis, quantum aqua capere potest v.g. libram unam in eâ solvas, & tantum unicum ejusdem scrupulum libræ dictæ superaddas, unum integrum in fundo instat sabuli relinquitur: nihilominus tamen multum adhuc salis Nitri dissolvit, etsi aqua non amplius in sale Nitri agit, tantum adhuc salis armoniaci solvet, & ita cum reliquis diversis salibus comparatum est. Hæc si ad rem præsentem accomodemus, videbimus Menstruum actionem etiam pro illorum & dissolvendorum externæ figuræ varietate variare, ut, quæ ejusdem figuræ, facilius commisceantur, & potentius coalescant, & contrâ, quæ diversæ figuræ, etiam difficilius in unum subigantur. Unde præter motus modificationem certam partium etiam determinatâ figuræ commensurata pondus poris corporis ab illis dissolvendi requiritur. Quod igitur Aqua regia intacto argento aurum solvas, & contra Aqua fortis argentum relicto auro causa est diversorum salium in utriusque externæ figuræ varietas, aliam enim figuram obtinet Sal Nitri & Vitrioli, aliam Sal ammoniacum, illud in argento invenit domicilium, hoc autem in auro suas theculas, salium illorum atomi vi sua corrosivâ illa subjecta agitando quàm antea capaxiora & fluidiora faciunt, ut relicto liquoris fundo libræ quatuordecim ad ipsam quoque funderent unâ cum sociatis liquoris partibus frerant, nec ad fundum relabantur, nisi per precipitationem ab istiusmodi corrosivis inquinatis liberati in pristinum auri vel argenti redeant formam. Quemadmodum videmus tamen ex ipso buyro Antimonii solum tunc ex buyro Antimonii & menstruo illo, cujus beneficio facile primè aut secundâ distillatione tantum ☉ per alembicum traduci potest, quantum ad destillationem liquorem duratum colore aereo tingendum sufficit, licet eadem substantiâ & pondere Mercurius, Antimonium & aurum perito examine inde iterum repetantur. Vt enim corpora quorundam rerum teste experientiæ permanent in sui pulvere & soliditate homogenea & inseparabili parantur in sui dissolutione actionem à dissolutione, ita quæ vicissim dissolventes pariter à dissoluto sine ullâ interim corporis immutabilis participatione. Sic nempe dissolutio mutantur, licet dissoluta ne quid

quam de sui materia aut substantia perdidit. Sic g. si Aquam Regiam destilles ab  $\odot$  soluto, ejus saba coagulatur cum auro & manent ambo in fundo salis formati. Et quequid inde destillatur est mera aqua. Dicitur Sal si lauetur, sic niger pulvis, qui facile in pristinum aurum eodem pondere redicitur, quo antea fuit. Si vero aquam ablutiois destillaveris, coagulabuntur in fundo crystalli ex  $\ast$ , Vitriolo & Nicro. Atque hæc de MENSTRUORVM Natura sufficiant.

¶ Inter alia autem menstrua famosissima sunt. 1. Spir. vini. 2. Aq. vitæ Tart. Quercetani. 3. Aq. temperata Basilii. 4. Acetum Philosophicum Quercetani. 5. Menstruum uniuersale, aqua cælica Lullii dicta, de quibus paucis disserere placeat.

HOFMAN. Inter alia autem menstrua famosissima sunt 1. Spiritus vini. Hic quomodo pro menstruo genuino preparari debeat, vide infra Libr. IV. de vino sect. 3.

### ¶ 1. Spiritus Vini.

Spiritus vini menstruum adeo famosum est, ut quoque catholicum nonnullis dicatur. Adhiberi solet, ubi simpliciter menstrui mentio facta fuerit. Verum enimvero, num in extractione purgantium commode adhibeatur, non immerito dubitatur: aniam dubitandi præbea natura illius sulphurea, quæ parti salinæ extrahendæ, quali purgatrix facultas inhaeret, minus commoda est: Rationi huic adstipulatur experientia, quæ constat, vim purgatricem, quam Spir. vini intactam reliquit, postmodum alii paruisse menstruo. Eapropter cum farrago sat copiosa menstruorum superpetat; quæ non modo minus sunt laboriosa ac minus pretiosa, sed & purgantibus qualitatibus extrahendis commodiora, fatius erit loco Spir. vini laboriosi ac pretiosi aliud quoddam menstruum eligere, e. gr. aquam destillatam convenientem.

Adhibetur Spir. vini tum simplex, tum acuatius. vide lib. 4.

HOFMAN. Adhibetur spiritus vini tum simplex, tum acuatius. Sic spiritus vini acuitur cum sale volatili urinae seu sp.  $\ast$  falso pro tinctura Lunæ, smaragdi, Lapid. Lazuli &c. item cum spiritu rosis majalis & urinae an. cum Sal. comm. centrali. Cum hoc extrahi possunt multa, & acui potest.  $\ast$  In India Orientali perstat liquor instar aquæ simplicis, qui aurum instar ceræ reddere dicitur, ut teste Mairo Rex Indiarum catenam habuerit auream jucundo spectaculo propriis manibus ex illâ aquâ confectam.

¶ N. Sunt qui Spir. vini crebris destillationibus per serpentinam id est, serpentes canales destillatam & in substantiam pinguem redactam, circulum majus Paracelsi esse volunt, sed male.

### 2. Aq. vitæ Tartarificata Quercetani.

HOFMAN. Aq. vitæ Tartarificata Quercetani. Hæc diversimodè preparari potest, vel ex Tartaro communi ad coarctatam calcinato vid. l. c. Libr. 4. vel ex Tartaro philof. quod ex fermentorum lixivio paratur de quo vid. Tenzelius in exeg. p. 687. De Aquâ Temperatâ Basilii vid. etiam infra Libr. IV. de Vino.

¶ Quercetanus inter Medicos Hermeticos haud postremus, peculiaria prædicat menstrua, quæ tamen sibi met referavit. Inter hæc sunt Aq. vitæ tartarificata ac acetum philosophicum. De Aq. vitæ Tartarificata in Pharmac. restit. cap. 26. Hactenus, inquit, haud dubie animadvertisti in variis ejusmodi purgantibus extrahitis variâ quoque menstrua & dissolventia apta tamen & congrua à nobis usurpari, & quorum magni & egregii effectus abundè satis paterent. Sed verus & peritius Chymicus qui ingeniosa quadam arte & industria sciverit preparare Aquam vitæ tartarificatam, hujusque perfectam cognitionem adeptus fuerit, is poterit inde eruere dissolvens quoddam sive menstruum generale, quo extrahet Essentias omnium rerum purgantium, radicum, foliorum, herbarum, seminum, fru-

ctuum, & florum, is inquam verè gloriarî poterit, de summo & elegantissimo natura mysterio, de quo non licet plura addere, ne justam doctorum iram & reprehensionem incurram; &c. Hæc Quercetanus de sua Aq. vitæ tartarificata, cujus præparationem nullibi expresse tradidit, nisi intellectam velis Aq. vitæ ex hydromelite Tartarificato prolectam, de qua in Pharmacop. cap. de Hydromel. hæc habet: Ex commemorato in alio nostro vino nostro artificiali (i. e. hydromelato) extrahitur præstantissima Aq. vitæ, vino longè accommodatior ad elicendum rerum essentias. Sit ut sit, parum cedere videtur, nisi prorsus eadem sit ut (ut multi opinantur,) ea scilicet. quam dabimus l. 4. Cl. 2. de vino.

### 3. Aqua temperata Basilii.

Occurrit itidem de menstruo hoc Basiliano varietas non parva. In hoc tamen conveniunt omnes, quod ex Spir. vini originem trahit, quem alij acuiunt sale communi, alij sale fermentorum, alij spiritu salis, de quibus plenius lib. 4. de Vino.

### 4. Acetum Philosophicum Quercetani.

HOFMAN. Acetum Philosophicum Quercetani. Hermetici Azoth dicitur, item Lac virginis, sine quo nihil solvitur, nihil destillatur, fermentatur, coagulatur nec in Lapidem converteri potest. Norton. in Carol. Physic. p. 15. Rhumel. in Antidot. p. 101. ex  $\ast$  Sublimati  $\beta$  cuius Acet. dist. lib. j. preparari putat pro solutione metallorum & mineralium. Alii querunt ex aliâ materia, vid. Ios. Quercetani. in antidot. Zoophil. it. in Tetrad. c. 31. p. 403. idem ibid. p. 407. & 410. idem in Pharmacop. Mineralog. c. 11. p. 687. Nonnulli cum Basil. Valent. in cure Triumph. Antim. p. 221. Acetum philof. parant ex aq. pluviali supra Antim. putrefact. Ex his omnibus allegatis justam tamen statuisimus Domini Autoris Nostri conjecturam.

¶ Aceti sui Philosophici crebrè meminit Quercetanus, eique primas inter aceta tribuit. Verum adeo enigmatica illius reliquit descriptiones, ut mentem genuinam vix assequi liceat. Acetum Philosophicum, inquit, (in tetrad. de antidot.  $\zeta$   $\rho$   $\rho$   $\rho$ ) ex acido liquore rotis seu manna celestis, cum eadem met. menea per digestionem, & fermentationes Philosophicas fit & preparatur, & paulo post, componimus & conficimus, inquit, (acetum Philofoph.) ex mixtione & convenienti proportione, fermentatione ac unione aëreæ aciditatis animalis, & mercurialis acoris aquei, cum vegetabili terrestri. Hæc sunt descriptiones à Quercetano relicte; quarum obscuritas diversas peperit interpretationes, adeoque diversas aceti illius præparationes. Libavio fit ex rore martio & manna; aliis fit, ex mellis & salis liquefacti an. lb. i. Acet. dist. lb. ij. quæ digesta simul destillantur cum rectificatione aliquoties reiterata. Modum utrumque etfi non penitus rejiciam, attamen neuter mentem Authoris satis explicasse videtur. Nimirum secundum hunc acetum Philosophicum fieri colligitur, ex aceto hydromelitis vinosi, & sale Tart. vel proprio sale. Etenim mel, quid aliud est, quam tos seu manna celestis, industria apum [unde & animale audit] congestum? Hinc ipsemet Quercetanus, rejectis aliis acetis, verbi gratia, è vino & simil. utpote quæ ad solutionem & extractionem rerum metallicarum inidonea sint, præfert acetò hydromelitem vinosum, scilicet. quæ cum manna celestis, naturam animale percurrerunt, & præter vegetabilem inducunt. Vide Tetrad. pag. mibi 406. Idem Quercet. in Pharmacop. restit. ubi in descriptione theriacæ de melle agit, Mel produci & elaborari ait ab apibus, quæ solummodo pascuntur mannâ celestis, & ex floribus odoriferis suavissimis & delicatissimis fuccis alimentum exsugunt.



Per terrestria vegetabilia Vini tartaram intelligi ex eo liquet, quod vinum omnium vegetabilium nobilissimum facit, adeoque κατ' ἰσχυρὰν vegetabile vocari ait.

### 5. Menstruum Universale.

De Menstruo universali satius esse ducō tacuisse, quam aliquid incerti tradidisse: Veruntamen non possum quin moneam, posthabitis rebus particularibus, ad subiectum universale esse aspirandum, idque quaerendum, non quale pedibus calcatur, sed quatenus Vestra ea est nitidissima, id est, tartarea veste in voluta.

HOEMAN. De Menstruo universali satius esse dico tacuisse. )  
A Theophrasto Paracelso, Cl. Helmontio, Glaubero Alhambro vocatur; Optandum foret, ut liquorem illum celebrem possideremus, quem ob insignem in resolvendis corporibus vulgari igne invictis efficaciam ignem gebennae appellant, de quo HELMONTIUS memorat, se hoc ipso Metalla, marcasitas, Lapides, vegetabilia & animalia & quaevis corpora, imò ipsum vitrum & omnia in universo mixtorum corporum genera in substantias similes abscindere, mort. dissolvere potuisse. Ex quo alicui subiecto elaboratur, Doctores inter se valde discrepantes sunt sententiae; Alii quaerunt in Nitro, alii in Tartaro, alii in Nitro & Tartaro, nonnulli etiam in Sale centrali, Sale universali Mundi non desunt etiam, qui ex terra magica virginiali subiecto quamvis fordido quaerunt, Thom. Willis in Tr. de Fermentis. cap. 9. plane dubitat, licet Nobiliss. HELMONTIUS se arcana hoc proprio labore eruisse jactiter, & quotidie nunc chymiae Aedei in hanc metam adspicent, tamen licet haec hypothesis multorum animos habuerit sollicitos, multas chymicorum curiosorum fornaculas calefecerit, tamen plurimos in hoc opere ipse & vorum scellerunt. Praterea nunquam fuit, qui vidisse se talem liquorem asserere potuerit. Quin ipse HELMONTIUS sibi contrarius est, qui alio in loco resoldi in limpidam aquam corpora statuo dicto liquore alkahestino, & alio dicit facies subsidere. Et si rem ipsam consideres, inquit eruditissimus D. MORHOFFIUS in epistol. de metall. transmutat. Naturae rerum repugnare videntur; distincta enim sunt liquidarum & consistentium rerum naturae, ac licet haec nonnunquam per illas vinculis, quibus cohaerent, exsolvantur, ut dispersa oculorum aciem effugiant, nunquam tamen inter se commutantur, nec ab illis principium ac originem trahunt.

### Modus parandi Extracta.

HOEMAN. Modus parandi extracta. ) ratio compositionis Extractorum haec est; comminutum scilicet medicamentum tam simplex, quam compositum in matraco per funditur suo specifico & appropriato menstruo ad quatuor transversorum digitorum excessum, prout Medicamentum valde siccum est, vel non in loco, calido per duos aut tres relinquatur dies, usque dum color, odor, sapor arguat, assumptam se appellatam esse Essentiam, Tunc illud, quod saturatum est, per decantationem in aliud vas transferatur, & reliquis affunditur novum aliud, usque dum tota vis Medicamentosa sit extracta. Quibus peractis decantati liquores omnes in MB ponuntur & separantur à facultate medicamenti, quod crassiusculum exigua quantitate in fundo vasis remanet.

¶ 2. Materiae, ex qua Extractum parare libet, q. v. para ad infusionem grosse pulverisando, scil. incidendo, radendo, & siml. hinc affunde menstruum, (e. gr. Spir. vini) ut supereminet digit. (2. 3. 4.) repone in teporem (MB. cineris, fimi, &c.) Extraheque f. a. Tandem depletiones omnes confunde & abstrahere l. lgn. (gr. MB.) ad consistentiam debitam.

N. 1. Extracta cum mensuris nondum abstractis, confusa, Tinctura dicuntur.

N. 2. Crebriora sunt hujusce Extracta ex purgantibus, raviora, ex alterantibus, quippe horum succi loco ac titulo Extractorum, essentiarumve ferè asservari solent.

Sic parantur Extracta:

EX MINERALIBVS, modo jam descripto, utri patet, lib. 3.

N. Extracta mineralium pleraque Tinctura nomen retinent, de quibus infra.

EXVEGETABILIBVS, scilicet 1. ex herbis, 2. floribus, 3. seminibus, 4. fructibus, 5. radicibus, 6. lignis & corticibus, 7. aromatis, hinc 8. ex resinis, 9. ex gummatibus.

I. Herbarum Extracta sunt rara, quippe (ut dictum,) succi eorum loco prostant. Fieri tamen possunt.

1. Modo generaliter dato, ex herbis scil. siccis.

2. Ex succis inspissatis: (si subtiliora Extracta expectis,) cum Aq. sua propria dephlegmata (spiritu) quod Extr. dein filtrandum & ad consistentiam redigendum.

3. Quercetanus 2. Herbas virides, conquisas, eliciteque Aquam leniter destillando VB. Fecibus omnino siccis, (nihil tamen a diffusionis redolentibus,) & in pulverem grossum redactis, affundit Aq. illam destillatam, extrahitque f. a.

II. Florum Extracta in specie sic dicta, rara item sunt. Succie contra expressi inspissati (qui communiter Extractorum ac Essentiarum nomine veniunt) crebriores; de quibus in succis agitur.

Extracta prioris generis sunt.

2. Flores vel gemmas (e. gr. hypericonis) incide ac affunde Spir. vini rectific. ut undique madescant, macera (8.) dein exprime. Expressionem purifica per digestionem ac subsidentiam (non cum albumine ovi, quod in omnibus tincturis, in quibus aliquid resinae latet, bene norandum.) Partem puriorem à fecibus decanta; Spir. vini destillando abstrahere, remanentemque tincturam coagula ac serva. Sic paratum usuale est Extractum, seu Essentia Croci, quae nonnunquam Tinctura titulo venit.

N. Fieri iidem possunt cum aquis propriis, vel alienis, convenientibus; tamen, praeicipue si acidula ea fuerint reddita gustulis aliquot spiritus Tartari, vel Virioli.

HOEMAN. Fieri iidem possunt cum aquis propriis vel alienis &c. ) cum etiam aqua pluviali vel fontana ex floribus, vel herbis siccis mediante coctione, colatura & depuratione interveniente iuxta consistentiae sapa fieri potest, quae etiam extracti vicem sustinebit. Si heri possunt extractum fl. papav. rh. herb. abstrahi radic. cichor. &c.

¶ III. Seminum Extracta eodem cum reliquis parantur modo, beneficio Spir. vini.

IV. Fructuum Extracta [proprie sic dicta] rariora item sunt, crebriores succi inspissati, quae veniunt nomine saporum, rob. mellium & succorum. Fieri nihilominus quoque possunt, ex fructibus siccatis per Spir. vini, vel quod melius, cum sua propria Aqua vitae, (spiritu) quae postmodum abstrahitur relicto Extracto in consistentia mellis. Quercetanus in Pharmacop. rest. Sic fiunt Extractum baccar. juniperi, baccar. lauri. Vide & Tincturas.

V. Radicum Extracta usalia pleraque sunt succi, sufficit enim si succulentae ea sunt, faciliusque expressionis, (non mucilaginosae) solummodo coquere, exprimere ac inspissare: Nihilominus tamen parari quoque possunt extracta subtiliora, nimirum.

1. Ex radicibus minus succulentis, modo generaliter dato cum Spir. vini parantur.

N. Quercetanus in Extractis bezoardicis parandis adhibet spiritum juniperi, abstractamque Aquam (in inspissatione) reservat pro usu ibidem bezoardico.

Sic fiunt Extracta Angelic. Aristoloch. Enulae, Gentian. (cujus succus magis usualis est) Imperatoriae, Praxiae, Tormentillae, Zedoariae.

2. Ex radicibus succulentis ac mucilaginosi, fit Succus inspissatus, hinc ex succo seu mucilagine inspissata, l. a. cum Spir. vini extractum confic. Sic paratur Extractum Symphyti.

Hæc referre licet & succos, qui digestionem tuberculiosiores evaserunt, ideoque sanguinis titulum nacti sunt, vel Mumia.

2. Radicem succulentam quamcumque vis, purifica optimè, contunde ac exprime succum; hunc phio-la digere calore MB, donec in rubetum convertatur colorem. Materiam in tubedinem conversâ, omnique hypostasi sive crassamento ab ea separata, separatur liquor, qui colore albo inde destillabitur, extracto in fundo remanente sub forma saporis rubicundæ. *Quæretanus in Pharmac. restit. c. 26.* Sic fit Extractum ex radice Hyoscyami, cujus ulus est in anodynini cujusdam & laudani compositione. Sic paratur & Extractum Esulæ.

N. Ex radice Symphyti & Saryri simili ferè modo Extracta sanguinea seu sanguines eliciuntur. Nimirum palpa vilarum cum pane ac vino vel Sp. vini digerantur, defecentur ac inspissentur. Verum enim vero non Extracta, sed succos scilicet propriè dicendi sunt. Vide suis locis lib. 4.

VI. Lignorum & Corticum lignosorum Extracta, duplicis generis ferè acquiri possunt, Viscosum scilicet ac Resinosum.

Viscosum, quia naturæ est aqueæ, nihil aliud est quam succus inspissatus, capropter & menstruo paratur aqueo, coctioneque interveniente facillimè elicitur.

Resinosum (resina, gummi alias) sulphureo feliciter obedit menstruo, in quo excellit Spir. vini, quem aquæ admiscere fas est.

Modus eliciendi extracta resinosa, seu Gummata.

2. Rasur. ligni (v. g. Guajaci) q. v. (lib. 7. 8.) affunde Spir. vini optimum, (ex vino, fecibus vini, vel hydromelite vino, ) digere vitro clauso VB dies (12. 16.) & rubescet; deinde exprime fortissimè, ut egrediat quæ liquor spissus tubicundus & oleaginosus. Hinc fiat abstractio, donec materia in fundo maneat, in consistentia mellis, bulliendoque bullas emittat, non secus ac mel ipsum. Tunc calentem materiam effunde in Aq. frigidam, & coagulabitur instar aloës, aut gummi rubci. *Quæretanus. Pharmacop. restit. c. 26.*

N. 1. In consiciendis huiusmodi generis extractis, non incongruè loco Spir. vini adhibere quoque licet hydromel quoddam vinosum, aut Aquas stillat. convenientes, v. gr. Aq. ulmaria, cardui benedicti, fumarie, & similitum, quas tamen acidulas reddere oportet cum succo Limonum aut simili. Quinimo & sola romana interveniente sufficiens coctione resinosum extractum elicere potest.

N. 2. Idem Extractum cum Spir. vini rectificatissimo, allecitur, precipitatur nonnunquam affusione Aquæ, diciturque Magisterium, ut Magisterium Cinamomi, Talappa, &c.

Extracta Viscosa.

2. Rasuram ligni q. v. coque cum aquæ quant. sufficiente, hinc exprime, clarifica & inspissa q. f.

VII. Aromatum, Extracta ut eo promptius obediunt, Spir. vini nonnihil addere convenit, v. gr. 2. Caryophyllor. grossè contul. ʒij. Aq. still. ʒxii. Spir. vini ʒiv. macera vase clauso. Dein exprime, clarifica per digestionem, abstrahe aliquantulum in MB, (ob spiritum qui primum extillar) reliquum evaporationi sine ad consistentiam debitam. Eodem

modo fieri possunt & Extracta ex aliis aromatibus, v. gr. ex calamo aromatico, cardamomo, cubebis, cinamomo, &c.

HOFMAN. *Abstrahit aliquantulum in MB. ob spiritum, qui primum extillat.* Spiritus, si fuerit aromaticus, & balsamicus, pro alio usu reservari potest, vel extracto etiam demud admisceri potest, si in formâ expectatur liquidâ pro effusâ gustationi propièanda.

VIII. Resinarum extractio non nisi depuratio est, qua Resinæ in Spir. vini rectificatissimo solvuntur, colantur, ac demum abstracto Spir. vini inspissantur, vel affusâ aquâ, quâ sulphurea Spir. vini natura diluitur ac debilitatur, precipitantur. Et hæc nonnunquam titulo Magisterii veniunt, aut Resinæ, e. g. Resina vel Magisterium scammonii, & similia.

IX. Gummatum. Extracta sunt portiones gummatum, tum viscosæ, tum resinosæ ab invicem scilicet separata. Convenit igitur hæc separatio iis solum, quæ parte viscosâ ac mucilaginosâ simul constant, ut ferulaceæ; sique 2. Gummi aliquod ferulaceum, solvè lentò calore præstat in cucurbita cæco alembico oclusa, vel vase simili, ] solutum ac depuratum, reponè aliquot diebus, & subsidet pars resinosâ. Hinc decantetur liquor turbidus à resinosâ parte subsidente (clarificeturque si opus) depurando cum albumine ovi, vel per linteum colando, ut clarus evadat, dehinc inspissetur lenissimo calore VB. Sic habes Viscum, i. e. Extractum viscosum.

Resinosâ illa subsistentia lento quoque calore exicata, exhibet resinam, i. e. resinosum Extractum.

N. *Extrahit quoque Resinam Spir. vini rectificatissimam.*

In ANIMALIVM familia extracta suppeditate possunt partes carnosæ, quæque his assimilata membranosæ, v. gr. Matrix. Hinc stercorea, fella, ossa, cornua.

Ex carnisibus, carnosisque partibus fieri possunt Extracta, si lotæ exiccantur atque cum Spir. vini, vel simili appropriato spirita extrahantur, postmodumque ad consistentiam debitam inspissentur.

N. 1. *Præstat, si primum antequam exiccantur, in Spir. vini myrrhâ essentiatæ, aliquot & macerentur. Vide Extractum splenis bovis, libr. 5. Item Extractum mumie humanae, libr. 5.*

N. 2. *Quæretanus. Pharmac. rest. cap. 26. inspissat decocta, addique appropriata, (vide supra in decoctis) atque ita Extracta carnosâ parat.*

Ex stercoreibus animalium si quæ Extracta parare animus sit, per Spir. vini id optimè perficies, quippe hic fetorem corriget.

Ex fellibus. 2. Fella exiccata, extrahe cum Spir. vini, vide in Bove l. 5.

Ex ossibus. 2. Ossa (v. gr. 2. vel 3. crania recentia) tere crasso modo, affundeque aquam vitæ, (juniperi seu salviæ,) ut (dig. 4. 5.) supernatet, digere vale accuratissimè clauso, (12.) post coletur & exprimat fortissimè. Sic liquor exhibit tubicundus instar sanguinis, qui oculos & resinosus erit. Iterum affundatur facibus novum menstruum, digerendo, (4. vel 5.) cola & exprime. Expressos liquores destilla in alembico, donec remaneat Extractum in forma Saporis. *Quæretanus.*

N. *Digeri & depurari poterit.*

Ex cornibus. Extracta cornuum sunt & teneris (cervorum) cornibus, vel & cornibus etiam induratis, sed adhuc recentibus, mediante itidem Aq. vitæ appropriatâ, quæ acidula prius reddita sit cum liquore

Sulph. acidulo. *Quercetan. Pharmacop. rest. cap. 26.*  
 N. Extracta in Syrupis rediguntur, addendo post  
 clarificationem Syrup. pomor. redolent. vel rosar. pal-  
 lidar. vel Cinamom. In pulverem vero per frequen-  
 tem cohobationem cum aqua propria & lentam exci-  
 cationem.

EXTRACTA usitiora ALTE-  
 RANTIA.

1. Alterantia simplicia.

Absynthii.	Liquiritiæ.
Acori.	Melissæ.
Agallochi. f. Ligni Aloës.	Menthæ.
Angelica, rad.	Majoranæ.
Aristoloch. rot. rad.	Myrrh.
Card. benedict.	Papav. errat.
Caryophyllor.	Petastid.
Castorei.	Pæon.
Centaur. min.	Ruræ.
Chalybis.	Sabinæ.
Chelidonii major.	Satyrii rad.
Croci.	Scabiosæ.
Cubebæ.	Scordii.
Dictamn. f. Fraxinellæ.	Scorzoneræ.
Enulæ c.	Symphyt.
Galangæ.	Tormentill.
Gentianæ.	Valerian.
Guajac.	Zedoar.
Imperator. rad.	Zinziber.
Ireos Flor.	

2. Alterantia composita.

Extr. Laudanum opiatum, cum & sine Moscho &  
 Ambra. *vid. lib. 4.*

- Bezoardicum Querc. N. I.
- Chalybeatum. 2.
- Hystericum. 3.
- Maticale S. Cloff. 4.
- Pestilentielle 5. 6.
- Pulmonum. 7.
- Satyrii compos. 8.
- Theriaca. 9.
- Theriaca benedicta 10.
- Theriaca celestis. 11.
- Uterinum Mynsichti. 12.

1. Extractum Bezoardicum Quercetani, pro  
 Laudano suo.

℥. Rad. Angelicæ.	Dictamn.
Zedoar.	Spic. nard.
Galang.	Caryophyll.
Tormentill.	Nuc. moschat.
Cort. citri.	Macis.
Lign. Aloës.	Cinamom.
Santal. rubr.	Been alb.
Citrin. ana ʒ j.	Rubr. ana ʒ iß.
Gran. Alkerm.	Camphor. ʒ j.

F. Extractio cum Ag. vitæ Juniperina.

Vires. Eximiarum est Virium in arceno Veneno,  
 morbisque contagiosis quales pestis, febres maligna.

MOFMAN. Extractum Bezoardicum Q. &c.) Spiritus jun-  
 niperinus bezoardicus abstractus pro Essentiâ theiacali reservari  
 & prætes extractum exaltari potest additis oleis destillatis an-  
 gelic. zedoar. citri. &c. aliquot guttulis.

¶ 2. Extractum Chalybeatum magnum.

℥. Limat. Chalyb. præp. ʒ iij.

Rad. Ireos fl. ʒ j.	Cost. dulc. an. ʒ j.
Bugloss. sylv.	Visc. quern. ʒ j.
Cyclamin.	Cinamom. ʒ ß.
Eryng.	Sem. Ameos.
Bryon.	Cardamom.
Zinzib. ana ʒ ß.	Cumin. acct. mace- rat.
Fol. Ceterach.	Coriandr.
Ling. cervin.	Agni cast.
Betonic.	Melanth.
Rur.	Petrofelin.
Chamædr.	Portulac. an. ʒ ß.
Chamæpit.	Siler. mont.
Agrimon.	
Calamenth. ana gr. xv.	Galang.
Spic. indic.	Caryophyll.
Croc. or. an. g. v.	Macis.
Corr. fraxin.	Xylaloës.
Rad. Capp.	Zedoar.
Fag.	Doronic.
Salic.	Gentian. an. gr. xv.

Incisa & contusa grosso modo infundantur in f. q.  
 Spir. Vini & f. f. a. Extractum.

Vires. Magnas vires obtinet in aperendis obstru-  
 Etionibus, præsertim lienis, Epatis, uteri ac Menses-  
 xii, adeoque morbis inde subvenit.

HOFFMAN. Extractum chalybeatum magnum.) quid opus  
 est tam inutili ingredientium farragine? dum compendiosiori vâ  
 sequenti modo parari potest.

Rec. extract. Martis cum succo pomor. Borsdorfi parat. ʒ iij.  
 Ireos fl. ʒ j.  
 Cynamom.  
 ervng ana. ʒ ij.  
 fol. betonic.  
 chamædr.  
 chamæpit. ana ʒ ß.  
 Corr. fraxin.  
 radic. cappar. ana ʒ iij.  
 ol. d. Cinamom. gutt. iv.  
 cardamom.  
 caryophyll.  
 Zedoar.  
 Macis ana gutt. iij.  
 M. f. Extractum Chalybeatum.

Extractum antifebrile ex D. D. ZWELBERO.

℞. Cardis chinachina. parvis ab hinc annis ex India Orientali ad  
 nos translata ʒ ij. rad. calami aromatici ʒ j. gentiana, flor. centau-  
 rii min. ana ʒ ij. Ex incisa & crassiusculè contusa, eliciatur cum  
 sufficienti Sp. Vini reposita vicibus assusi, virus tota, quousque  
 Spir. Vini colore rubro inficiatur: spir. tincti omnes filtrati in atem-  
 bico vitro per MB. ad extracti spissioris consistentiâ distillando le-  
 niter abstrahantur. Servetur extractum residuum ad usum.

Hoc est præsentaneum remedium in febribus tertianis & quartanis cum  
 intermittensibus non continuis, instante paroxysmo, vel hora una aut  
 altera antea exhibitum. Dos. ʒ j. ana ʒ ß. sine in forma guttularum  
 sine in lignora appropriato solutum.

¶ 3. Extractum hystericum.

℥. Succ. Sabin.
Centaur. min.
Maticar.
Arthemif.
Fol. Meliss.
Flor. Calendul. ana Mß.
Rad. Angelic.
Filicis.
Aristoloch. rot. ana ʒ ß.

F. Extractio cum aqua Meliss. ac Sabinæ addendo

Sal. Tart. tantillum, Tinctura inspiscetur.

℥. Hujus Extracti ʒ ij.
Extract. Myrrh. ʒ j.
Croc. ʒ ß.

flor.

Castor. 3b.  
Borrac. 3 ij.  
Fecul. Bryon. 3 ii b.  
F. Mellis.

Vires. *Menses obstructos reserat, uterinaeque passiones disiecit.*

Dosis 3b. ad 3i b.

N. *Aqua illa abstracta iidem magnas suppetias ferre potest in iisdem affectibus.*

HOFMAN. *Extractum Hystericum.* ) Huius satis commendabiles vires loco borrae exaltari possunt sale \* urinoso, & in aqua illa abstracta tanquam vehiculo exigente usu aegrotis mulierculis propinari potest.

#### § 4. *Extractum Matricale S. Classis.*

℥. Extracti lienis bovis.

Paleg. regal. &

Croci cum Spir. Vini parati 3 ij.

Myrrh. in aq. rut. murar. cum spiritu Vitrioli acidis, dissolut. 3 ij.

Extract. cort. arant. & citri 3 iij.

Fecul. bryon. 3 b.

Camphor. sublimata cum Spir. Vini, praemisâ digestionem ejusdemque abstractione, in Ciner. 3 j. M.

Vites. *Huius portio ad pisci magnitudinem dissolvatur in aqua aliqua hysterica & exhibeatur.*

Extractum Opiatum D. D. LANGELOTTI in Misc. Curios. German.

Re. *Opii thebaici in particulas confissi lbj. ei affunde in cucurbitula humilis succi cydoniorum bene mixturam recentissimi lbx adde Sal. tartari puri & sicissimi 3 j. Expone leni calori per diem unum aut alterum, usque dum bullae quaedam appareant, quod signum est imminenti fermentationi, tunc adde istius promovenda causa, sacchari subtilissimi pulverati 3 iijj porroque cum caloris gradum obferva quem fermentatio requirit, sic satis bene ea procedit, videbisque opium evidenter attolli & resolvi per minima: cave verò à Sulphure narcotico graveolenti, quod tunc solet exspirare. Videbis tunc quoque partem impuri volatilis spumosi superiora vetere, partem verò magis terrestrem in fundo cucurbitulae subsidere: tandem in medio confisus prior pars, liquor nempe rubicundus, rubini instar pellucidus, quem caute separabis, filtrabis, & debita destillatione ad mellaginem inspissabis. Hanc domo Spir. Vini aleolisato dissolvat, filtra & per mentem digerat, ut quicquid adhuc cruenti ei inest, caelestis illi igne maturetur. Postea spiritum ad instam consistentiam abstracte & serva veram hanc opii essentiam ad futuras usus. Expedire verò tam tanta esse virtutis & efficaciae, ut quarta pars grani vel dimidia ad summum, appropriato vehiculo, vel secco vel humido, permixta intentioni sufficiat, mirandoque plane usus praebet.*

#### § 5. *Extractum pestilentielle.*

℥. Rad. Angelic.

Sem. Citr. 3 j.

Olfmicii.

Gran. Juniper. Mij.

Imperator.

Fol. Veronic.

Zedoar.

Meliss.

Vincetoxic. ana 3 b.

Arthemisi.

Tormentill.

Scord.

Gentian.

Galeg.

Petasit.

Scabios.

Succif.

Card. bened. ana. Misb.

Pimpinell. ana 3 j.

Fl. Hyperic. M. i.

Sem. Levistic. 3 iij.

F. Extr. cum Spir. Vini

Angelic.

& inspissetur.

Meliss. ana. 3 ij.

Vires. *Maximam est virtutum in arcendo aere pestilentiali, eodemque morbo & similibus magnis affectibus curandis & praecavendis. Sudorem movet.*

Dosis à 3 j. ad 3 ij. &c.

HOFMAN. *Extractum pestilentielle.* ) Huius jactura virinum, quam patitur per spiritus vini abstractionem, si reficiatur per aliquot oleorum destillatorum v. g. angelic. Zedoar. Citri juniperi &c. additionem, tunc laudem merebitur.

#### ¶ 6. *Extractum pestilentielle Tychoonis de Brahe.*

1. ℥. Theriac. Androm. veter. lbj. extrahe Tincturam cum Spir. Vini rectificatiss. ad superemin. palmæ affuso, Vase bene clauso. Effusiones filtra & abstrahe l. Ign. ad consistentiam mellis.

2. Fiant flores Sulph. simplices ter per se & quatto ex Aloë, Myrrha & Croco femel leniter elevati.

℥. Horum 3 iv.

Ol. Juniper. è bacc. rectific. ad eminent. digit. 4.

N. *Potesi etiam addi olei succini rectificati pars quarta, sic melius.*

Stent in digestionem repida & imprægnabitur oleum tincturâ Sulph. rubicundâ, effunde, ac si libet filtra: Itaque

℥. Extract. Theriac. part. xii.

Balf. illius Sulph. part. i.

Addendo si libet nonnihil Extract. rad. Angelic. Mag. Succin. alb. & Sal. Absinth. ut & aliquantulum de Spiritu illo theriacali abstracto, digerantur (d. 8.) Hinc fiat separatio ad consistentiam mellis.

*Summum est curativum ppsis. Dosis g. viij. x. xij. &c. In aqua appropriata statim ab initio morbi assumpt. ut sudorem cieat. Præservationis vice assumi poterunt quotidie mane g. ij. vel iij.*

N. *Potesi ulterius exaltari per additionem Tincturæ Corallorum, Sapphyr. Hyacinth. & Margarit.*

*Quinimo ut universalius inde medicamen exurgat, acui potest tantillo strom reguli Antimonialis per diurnam reverberationem rubificatorum. Vide liliu Tychophr.*

Descriptionem hanc Rudolpho Imperatori submisit communicavit Tycho Brahe.

Ex communicatione D. Ioh. Waltheri Held.

HOFMAN. *Extractum pestilentielle Tychoonis de Brahe.* ) pro Theriacâ A. veter. ad extractionem speciei theriacales idoneae substitui debent ) quarum extractio cum balsamo Sulphuris ex florib. simpliciter, confecto (non cum aloë, myrrha & extracto radice angelic. sal. volatil. succin. &c. mediante digestionem combinari potest.

N. Hoc potest ulterius exaltari non per putatiam illam tincturam corallor. Sapphyr. &c. sed per sal volatil. Vrin. CC. viperarum, Antimonio diaphoretico, bezoardico Solari, Ioviali &c. Aliud Extractum anti-pestilentielle T. D. de Br. videt in thesaur. nostro Pharmacop. annexo sect. XIII. n. IV.

#### § 7 *Extractum Pulmonum.*

℥. Pulmon. Vulpis, incide in frusta minutissima, ac adde.

Herb. Veronic.

Hyslop.

Scabios. ana M b.

Sem. Anis.

Fœnic. ana 3 j.

Coque in phiala capaci bene oclusa in MB. ferventi horas 7. vel 8. donec pulmones in liquorem redacti fuerint. Hinc cola, colaturamque inspissa, addendo Sacchari q. libet, ad consistentiam exacti.

Vires. *Imbecillitati ac affectibus pulmonum confert.*

N. 1. Eodem modo fieri quoque possunt Extracta Epatis, Splenis, & similitum, ex Decoitis supra à Queretano allatis.

N. 2. Praestat modum quem supra generaliter dedimus.

HOFMAN. *Extractum Pulmonum.* ) Hoc potius Syrupus, quam extractum est; sed nullius momenti.

¶ 8. *Extractum Saryri-compositum.*

℞. Extract. Saryr. simpl. ℥℥.

Sal. margarit. ℥℥.

Ol. nucist. still.

Anif.

Cinamom. an. ℥℥.

Vires. Impotentibus succurrit. Dosis quot. aliquot. ad 20.

HOFMAN. *Extractum Saryri-compositum*) Huic preferatur extractum simplex, quod infra Libr. 4. describitur. Sal. Margaritarum est non Ens, & olea addita destillata Nucist. anif. Cinamom. &c. in aliis extractis adhiberi possunt.

¶ 9. *Extractum Theriaca, seu Essentia**Theriaca simplex & alcolifata.*

℞. Theriac Androm. opt. extrahe f. a. tincturam cum Aqua vitæ juniperina, vel Aq. ex typhis cervinis, vel simili Aq. bezoardica sive Theriacali. Decantatas tincturas destilla ad remanentiam Essentia Theriacæ in consistentiam mellis, quam serua pro usu, titulo Extracti theriacæ simplicis, vel adde sal ex incinerata remanentia elixiviatum, sub nomine Extracti f. Essentia alcolifata.

N. De hoc Theriaca & similibus Extractis, duo, qua moneam, habeo.

Primum suggerit ingredientium diversitas, quæ vix credibile est, singulorum Essentias æque uni soli mestro parere. Nec est quod operant, fermentando cuncta in unam naturam coaluisse: Dubium enim haud leve, utrum fermentando natura rerum adeo immutari possit, ut quæ antea menstruum Tartareum profus respuebant, factâ fermentatione id ipsum amice amplectantur.

Secundum, quod monere duxi, ipsamet prabet fermentatio, quippo quæ potissimum rerum semen abilius partem in Q. E. exaltat, id est, volatilisat, spiritualetem ac volatilem reddit. Exemplo sint Vinum, Cerevisia, succi fructuum fermentati, & similia. Eapropter cum Tinctura destillationi submitatur, quæ volatilior pars abstrahitur, quis infringet Extractum in fundo destillatorii remanens, potissima sua parte esse exutum.

Ut has difficultates evitent, sunt qui species seorsim menstruis idoneis extrahunt, itaque Extracta postmodum conjungunt. Verum enim vero, nec hi ad metam, ad quam collimant, peringere videntur. Etenim compositionem Theriaca subeunt non pauca natura aromatica, subtilioris, tenuioris, volatilioris, &c. Quæ facultates ad Theriaca constitutionem non minus necessariae sunt, quam reliqua in substantia minus volatili residentes, Idcirco, cum volatiles illi spiritus à fixioribus in inspissatione separantur, operationem Theriacæ integram in Extracto hoc quis sibi spondebit? Adde quod hac ratione nonnullorum ingredientium serocia, quæ alias fermentando in Theriaca cicuratur, indomita maneat, imo vires suas exerece aprior evadat. Præstat itaque Theriacam in sua propria substantia adhibere, quam laboriosa hac extractione operam perdere. Id quod de aliis quoque, exempli gratia, pilularum quarundam Extractis censendum.

Verum enim vero, non simpliciter Theriaca Extracta improbare velim, præcipue si spirituosiores seu oleosiores partes interveniente præcipitatione, sint reservata. Quæ in re non possum, quin industriam commendam Chymici solertissimi Frederici Greiffen Pharmacopæi apud Tubingenses celeberrimi, Amici mei honorandi, qui imperfectionem preparationum harundem

perpendens, perfectiorem, non ita pridem in Decade sua nobilissimorum medicamentorum, Juris publici fecit.

HOFMAN. *Extractum Theriaca seu essentia theriaca.* f. & alcolifata.) Iusta in hoc est censura C. L. Auctor nostri, Et sanè non melius aut præstantius extractum theriacale paraveris, atque si species theriacales extractioni aptissimas spirituosas & balsamicas seorsim vel cum sp. juniper. vel sp. baccar. saubuci extraxeris, Spiritum abstractum seorsim servaveris, &c. extracto residuo alia resinosa extracta, ut Myrrha, galbani &c. adjunxeris, addito Sale volatili viperarum, vel illarum pulvere, &c.

¶ 10. *Theriaca benedicta Quercetani aucta & correcta.*1. *Solvenda.*

℞. Troch. scyllit. Quercetan. ℥vj. de Viper. Venetian.

Ess. (extr. opii cum Acet. dist. fact.) ana. ℥iij.

Succ. Glycyrr. in Aq. still. fol. &amp; inspiss. ℥i℥.

Ess. croci (cum Spir. Vini) ℥j.

Myrrh. in Acet. dist. fol. &amp; inspiss.

Oliban. in gran. ana. ℥vi.

Gran. styrac. cal. in Spir. Vini fol. &amp; express.

Gum. Arab. albiss.

Sandarac. in gran.

Sagapen in gran.

Succ. Acac. in Acet. dist. fol. &amp; insp.

Hypocist. in Acet. dist. f. &amp; insp. ana ℥℥.

Asphalt. cl.

Galban.

Mastic. 1

Opopanax. (singul. in gran.) ana. ℥ij.

Essent. Castor. ℥j.

2. *Extrahenda aromata.*

Piper. long. ℥iij.

Cinam. ac. ℥i℥.

Acori. f. calam.

Cass. lign. Veræ.

Cost. Ver.

Pip. albi.

nigri.

Schænanth.

Spic. indic.

Stæchad. arab.

Zedoar.

Zinzib. alb. ana ℥vi.

Cardam. min.

Carpobals. veri.

Cubebar.

Folii.

Galang.

Caryophyllor.

Macer.

Spic. celtic. ana ℥℥.

Lign. Aloës ℥ij.

*Extrahenda reliqua.*

Mirobalan. Chebul.

℥vi.

Baccar. juniper. ℥℥.

Laur. ℥ij.

Fl. Rosar. rubr. ℥i℥.

Hyperic.

Centaur. min. an. ℥ij.

Herb. Card. bened.

Scord. cret. ana ℥i℥.

Calamenth. mont.

Dictamn. cret.

Marrub. ana ℥vi.

Abrotani.

Chamædr.

Chamæpir.

Orig. cret.

Poliij. Cret.

Rorifinar.

Salv. min.

Scabios. ana ℥℥.

Majoran.

Mari.

Lign. Asphalt.

Santal.

Agaric.

Rad. irid. Flor. ana ℥i℥.

Angelic.

Pentaphyll.

Rhabarb.

Tormentil. ana ℥vi.

Aristoloch. rot.

Asar.

Cyper. rotund.

Dy&amp;amn. alb.

Enulæ camp.

Gentian.

Imperator.

Meu.

Pimpinell.

Phu Pontic.

Serpentar.

Succif.

Valerian.

Vincetoxic. an. ℥℥.

Aristoloch. long.

Cruciat. ana ℥ij.

Sem. Baniad. seu Napi  
agrest. ꝑiſſ.  
Petroſel. Maced. 3. vi.  
Ammeos.  
Annomi racemof.  
Anif. torrefact.  
Citti.

Fenic. Cret.  
Hyperic.  
Sesſel. seu Siler. mont.  
Thlaſpi ſeu Naſturt.  
alb. ana ꝑiſſ.  
Danci cretic. 3. ij.

## 3. Pulverifanda.

Confect. ſerpentum juniperinæ. Quercor. ꝑiſſ.

Terr. ſigillat. 3. vi.

Lemin.

C. C. uſti ana ꝑiſſ.

## 4. Liquida.

Balaſam. Indici.

Ol. Nucis moſchat. expr. ana ꝑiſſ.

Caryophyllor. 3. j.

Succin. camphorat. 3. iſſ.

Spir. Vitrioli ꝑiſſ.

1. F. Extractio ſeorſim medietatis atomatum & reliquorum extrahendorum, ſingulorum ſcil. i. cum Spir. vini rectific. 2. cum Aq. deſtill. pluuiali. Eſſentiam cum Spir. vini extractam præcipita cum Extractione in Aq. deſtill. Hinc abſtrahe in MB ac collige ſeorſim ſpiritum theriacalem primo egredientem, ſeorſim etiam Aq. theriacalem ſubſequentem ad conſiſtent. mellis, reſiduum medietatem in pulverem redige.

2. ex remanentia incinetata elixivia Sal. com. cum Aq. pluuiali.

3. In ſpir. theriacali ſolve ſandarac. Olib. Maſtich. ſtorac. omneſque Eſſentias non ſatis liquidas eo dilue.

4. Cum Aq. theriac. in pulverem redige Trochiſc. de ſcyllis & Vip. ſolve in eodem ſuccum Glycyrrhizæ, G. Arabic. & Sal. com. proprium.

5. In ſpir. Terebinth. 3. vi. ſolve Aſphaltum.

6. Reliqua omnia, ut Eſſ. Opii & Hypocifit. Acac. Myrrh. ſagapen. Galban. & opopanax. ſolve in Acet. diſt.

7. Omnes extractiones, ſolutiones, pulveres, Balaſama, olea, expr. deſtill. ſpiritus & Sal. com. f. a. commiſce quam optimè & redige in maſſam pilularem, Hiic,

## II. Theriaca Cœleſtia.

℞. Theriac. benedict. prior. ꝑiſſ.

Extrahe cum ſp. Theriacali, effunde & abſtrahe ad conſiſtent. mellis. Abſtractum ſpir. (eſſentiâ ſeorſim aſſervata) reſuſpunde remanentiæ priori, extrahe denuo & decanta. Remanentiâ aſſunde Spir. vini rectific. ac extrahe reſiduum eſſentiam ejus, decanta iterum, & conſunde cum priori. Reſiduum remanentiam in Aq. theriacali & tandem in Acet. deſtill. ſpiritu Salis balſamici (Sal. nit.) fortificato extrahe. Et his uſtimis Extractionib. priores præcipita & ad conſiſt. mellis coagula, tandem permiſce

Magiſt. corallor.

Perlar. ana ꝑiſſ.

Hyacynthi.

Rubin.

Smaragd. ana 3. vi.

Bezoart. Animal.

Mineral. j

Sal. corallor.

Perlar. ana ꝑiſſ.

Bezoart. Oriental.

Terr. ſigillat.

Unicorn. veri.

Oſſ. de C. C. ana 3. iij.

Ambt. grif. 3. ij.

Inſpiſſa in vaſe duplici ad formam.

Extract. vel maſſa pilularis.

Vires. Vires Quercetanus huic attribuit aduſt. abiles in Venenis & contagis accendit, in exagitatione ſpirituum humorumque ſedanda, in cathart. doloribus & vigilis mitigandis. In Balaſamo nativo carabur. in do. purredine præſervanda, &c.

N. Rationem utriuſque huius compoſitionis videſtis decade ſuperius allegata.

HORMAN. Theriaca Benedicta Quercetani auſt. &c. correct. )  
Hic hæc quædam ingredientia corrigi, quædam addi, quædam omitti debent. Loco trochiſc. ſcilicet pulpa ſc. linc, loco troch. viper. caro viperarum, loco terre ſigillat. Lemn. CC. ut. Antimonium diaphoreticum, loco ſalium lixivioſorum ſalia volatilia viperarum. CC. Urina, ſucci &c. addi poſſunt. Omittenda ſunt ſandarac. aſphalt. Mirobalaſm. chebul. agaric. rhubarbar. aſarum & ſemina nonnulla. In Theriaca cœleſti extendenda Mat. giſter. perlar. corall. hyacinth. &c. & horum vice ſubſtituantur Cinnabaris Antimonij rectific. ſeu ſpecific. cephalicum Do. P. Johann. Michæli, bezoardic. Solate pro lapide bezoar. Or. &c. Eſſentiam opii cum Acet. diſt. factam ſuperat illa cum ſucco epidonior. fermentata & extracta cum ſpiritu vini.

## ℞ 12. Extractum ucrinum. Myſiſchii.

℞. Bacc. Sambuci.

Ebuli ana 3. iv.

Rad. Pæon. debite collectæ.

Arthemif. rub.

Dictamn. alb.

Bryon. ana 3. ſſ.

Viſc. quern.

Summ. ammeos.

Herb. Puleg.

Meliſſ.

Caſſ. lign.

Croc. or.

Caſtor. veri. ana 3. ſſ.

Extrahe cum Spir. vini cumque ſeparata ad remanentiam extracti. Poſtea adde

Sang. porcæ in elibano exiccat. & cum Aq. hyſteric. præpar. 3. ſſ.

Bezoart. Iovial.

Mag. Iovis Anglic.

Matr. perlar.

Corallor.

Ol. antophyllor.

Angelic.

Succin. alb.

Arantior. ana 3. j.

Denuo miſce & f. Extractum pro uſu.

Vires. Medicina eſt ſaluberrima in aſſectibus pſſorinis, etiam deploratiſſimis. Doſis ʒj. ad ʒſſ. tribus aut 4. diluculis continuis in aq. aliqua convenien. i.

HORMAN. Extractum Ucrinum Myſiſchii. ) Virium deſectum ſuppleat Eſſentia caſtorei, Sal. volat. CC. cruoris porcæ. ol. d. puleg. meliſſ. &c. Alias hoc laudem meretur in compoſitione & virtute.

## EXTRACTA PURGANTIA.

Extracta purgantia ſimplicia, ut & quæ ſub nomine alicuius ſimplicis veniunt, vide lib. 4.

Purgantia compoſita.

Extractum.

Benedictum, vide infra N. I.

Diacarthamum. ſ. Cnicopharmacum App.

Catholicum, A.

F. F. vide infra 2.

Sennerti, 3.

Arnoldi Weickhardi, 4.

Cholagogum Querc. A.

Hologogum Andernaci, A.  
 Melampodii, f. Ellebori nigri.  
 Mindereti, A.  
 Melanagogum Querc. A.  
 Panchymagogum Crollii, 5. 6. Hartmanni, 7.  
 Augustanotum.  
 Phlegmagogum Querc. A.  
 Pilularum Aggregativ. A.  
 Aurear. A.  
 Cochiar. A.  
 Ferrid. maj.  
 Lucis major. A.  
 1. *Extractum benedictum.*  
 ℞. Fol. Sen. cl.  
 Rhabarb. ana ʒ ij.  
 Agaric. ʒ j.  
 F. Extractum.  
 Vires. *Purgat biliosos ac mucilaginosos humores.*  
*Dosis à ʒB. ad ʒ j.*

HOFMAN. *Extractum benedictum.* ) Hoc quia simpliciter est,  
 & ingredientia ob spiritus vini abstractionem nullam vicium ja-  
 suram subeunt, suo in ultimo relinqui debet.

¶ 2. *Extractum Catholicum Francofurtense.*

℞. Aloës succotin. ʒ j. Galang.  
 Turbith. cl. ʒ ʒb. Cardamom.  
 Colocinth. ʒ vi. Zedoar.  
 Agaric. Albiif. Caryophyll.  
 Diagyrd. Cinamom.  
 Rad. Ellebor. ana ʒ ʒb. Fl. Anth.  
 Spec. Diarrhod. abbat. ʒ j. Lign. Aloës.  
 Macis. Vilc. querc. ana ʒ ʒb.  
 Stachad. at. Ambr. gris. ʒ j.

Infunde omnia in Spir. vini (8.) exceptis spe-  
 ciebus, Diarrhod. & Ambra, fiatque Extractum, cui  
 adde Extractum specierum Diarrh. itidem per Spir.  
 vini factum & Ambram.

Vires. *Omnes humores blandè purgat.*  
*Dosis à ʒ j. ad ʒ ij.*

HOFMAN. *Extractum Catholicum Francofurtense.* ) In hoc  
 ingredientium quorundam partes spirituosæ & volatiles per spi-  
 ritum vini abstractionem sunt perditæ, & licet etiam excipia-  
 tur diarrhodon. Abbat. ex quo seorsim cum spir. vini extractum  
 concipiendum & demum in fine cum ambra addendum sit, tamen  
 nihil huic derogat; dum enim spiritus vini iterum quando extra-  
 ctum ad justam consistentiam redigitur, abstrahitur, partes ingre-  
 dientium aromaticæ æthera petunt, nec quicquam spirituosæ bal-  
 samici remanet, nisi partes terrestriores & tartarus quidam, quem  
 communiter sal vocant essentialè, in residuo manent. Ideoque sin-  
 gula purgantia per se sigillatim sunt extrahenda, atque his dein-  
 de etiam extracta aromata admiscenda sunt. Prout & in 1. Ex-  
 tracto Catholico Sennerti Cl. Auctor missus fieri jubet. Proinde eodem  
 modo itidem cum 4. Extracto Catholico Dn. D. Arnoldi Weick-  
 hardi procedendum est.

¶ 3. *Extractum Catholicum Sennerti.*

1. ℞. Diagyrd.  
 Trochisc. Alb.  
 Gummi. de Peru. ana ʒ ʒb.  
 Aloës. ʒ j.  
 F. Extractum cum Spir. vini seorsim.  
*Itidem f. Extractum.*  
 2. ℞. Turbith. cl.  
 Rad. elleb. nigr. ana ʒ ʒb.  
 Rhabarb. ʒ j.  
 Spec. Diarrhod. abb.  
 Aromat. rosar. ʒ ij.  
 Vtrumque Extractum conjungatur ad massam pi-  
 lularum constituendam.  
*Dosis à ʒ j. ad ʒ ij.*

N. *Felicis forsân procederetur, si Resin. Diagyrd.*

dij, Magister: Gummi de Peru, Extracti. Aloës per se  
 ferent, ut lib. 4. docuimus, atque Trochisci Albandali  
 cum reliquis infunderentur.

4. *Extractum Catholicum, D. D. Arnoldi Weickhardi.*

℞. Aloës succotr. ʒ ʒb.  
 Rhabarb. opt. ʒ v.  
 Fol. Senn. l. fl. ʒ iv.  
 Rad. Mèchoac. ʒ ij.  
 Colocynth.  
 Turpethi cl. ʒ ii ʒ.  
 Elul. præparat. ʒ ʒb.  
 Gener. 5. miobalan. ana ʒ ij.  
 Cinamom.  
 Zinzib.  
 Macis.  
 Galang.  
 Zedoar.  
 Caryophyllor.  
 Cardamom.  
 Corr. citr.  
 Schænanth. ana ʒ j.  
 Spec. Diamb. ʒ ij.  
 Diarrh. alb. ʒ ij.  
 F. Extractio l. a. cum Spir. vini & Aqua fœnic.  
 exprimatur & inspissetur.  
*Dosis ad ʒ ʒb. vel ʒ ij.*

3. *Extractum Panchymagogum Crollii, 1.*

℞. Spec. Diarrhod. Abbat.  
 Diamb. ana ʒ j.  
 Extrahatur Tinctura cum Spir. vini ana vitrum cre-  
 bro movendo.

Deinde

℞. Pulp. colocynth. ʒ vii.  
 Turpeth. gummos. ʒ v.  
 Agaric. opt.  
 Rad. Elleb. nigr. veti ana ʒ j.  
 Scammon. Elect. ʒ vi.  
 Fol. Sen. ʒ iv.  
 Rhabarb. cl. ʒ ij.  
 Elater. ʒ j.  
 Sem. Ebul. trit. ʒ ij.  
 Hermodact. ʒ ij.

Incidenda incidantur, terenda terantur, affunde  
 Tincturam illam specierum, extrahaturque Tinctura  
 f. a. decantatas extractiones inpassiva leni calore MB.  
 ad consistentiam mellis, postmodum adde

Ol. Cinam.  
 Caryophyllor.  
 Nucif. ana. gutt. x.  
 Sal. perlar.  
 Corall. ana ʒ ij.  
 Salem è facibus superiouribus calcinatis extractum,  
 Rasur. cranii humani. [ vel oss. calcinat. ] ʒ ʒb.  
 F. Massa.

Vires. *Non datur melius catharticum, quod minori  
 molestia omnes humores noxios expurgat.*

*Dosis à ʒ j. ad ʒ ij. ex vino matricato, vel alio  
 generoso è jusculo, vel aliis catapottis aggregatis ad-  
 mixtis: datur & in forma pilulari.*

HOFMAN. *Extractum Panchymagogum Crollii.* ) In hoc jnta  
 est CL Zveifferi censura de speciebus diambre & diarrhod. Abb.  
 cum sp. vini extrahendis, negari enim primò nequit in sp. vini  
 vini abstractione magnam fragrantiam & essentiam aromaticæ po-  
 tionem simul abstrahi; deinde, nec inficias ire possumus, sp. vini  
 speciebus diambre saturatè imbutum licet aliquid extrahat, ta-  
 men adeò aptum ad ulteriorem & pleniorè additarum specie-  
 rum

rum extractionem non evadere, ut *in his* edocet. Quoad turpeth. gummos. agaricum. Scammon. notandum, hanc præbere refinam, quæ nisi exactè à reliquo extracto prius separetur, & vel pulverisata, vel recentis spiritus vini soluta per chartam in pisseto extracto addatur; minus efficac præbeat extractum, duplex incommodum involvens, nimirum, quod in liquoribus totaliter solvi non possit, & nil ferè operetur. Quare refinæ tales in mixturis purgantibus, sicis & liquidis, prius amygdalis dulcibus subigere sicut citatus Zvefferus. Ad hæc excipit *Dr. Lucas Schrævus* in *Pharmacop. Augustæ* refert. p. m. 12. *Class. 7.* Denominatus quidem species refinam præbere; at idè vel pulverisatam hanc, vel spiritum vini solutam extracto addi debere non sequitur. Si enim refina ista unà cum extracto ad spissitudinem evaporato, absque præcedente illius separatione &c. cum pistillo præbeantur & subigatur, optimè misceri statuit, & tale extractum, eundem dare effectum, quem si refina pulverisata vel spiritus vini soluta addita fuisset, præstare. Verum licet particula refinosa per constitutionem & subactonem cum pistillo ad tempus disgregentur, tamen brevi temporis spatio ad genus suum redeunt sui juris fiunt & se à reliquo extracto iterum segregant & separent, utpote aqueæ naturæ, ut ita rectè ad huc loco *C. L. Zvefferus* tradita animadvertit, similes refinæ cum amygdalis dulcibus vel alio o. coso pro partium refinosarum disgregatione prius esse subigendas. Adhuc Salis perlarum, corallor. Salis ex fribus calcinatis extracti supervacanea est. Sequentes descriptiones extracti Panchymagogo à *Crollii* & *Hartmanni* cum iidem sciantur vitis, eadem etiam animadvertione cum superiori Extracto 1. panchymagogo *Crollii* dignæ sunt, quæ hicè adaptari potest.

¶ 6. Extractum Panchymagogo Crollii 2.

2. Pulvæ colocyth. ʒvi.

- Agaric.
- Scammon. el. ana ʒß.
- Hellebori nigri.
- Spec. Diarrhod. Abbat.
- Aloës succocorr. ana ʒj.

Extrahe f. a. cum Spir. vini cumque iterum abstrahæ. Et quia in extractione sæpè virtus purgatrix solet debilitari, ideo quidam solent ad unam partem Extractorum addere crudorum purgantium partem alteram, adde ergo superioribus, antequam Extractum in fundo remanens planè inspissetur.

- Trochisc. Alhand. ʒvi.
- Diagryd. preparat.
- Agaric. troch. ana ʒß.
- Aloës Eparic. ʒj.
- Pulverisata redigantur in massam justæ consistentiæ.

Dosis à gran. 20. ad 25. & 30. & ultra.

N. Aliud vide in *Pharmacop. Augustana.*

7. Extractum Panchymagogo Hartmanni.

- 2. Fol. fen. f. r. ʒij.
- Rhabarb. el. ʒiß.
- Rhad. Hellebor. nigr. ʒj.
- Tutcherb. alb. gummos.
- Polypod. quern.
- Trochisc. Alhand.
- Agaric. Trochisc. ana. ʒß.
- Medull. fem. cartham.
- Myrrh. rubr. el. ana. ʒiij.
- Spec. aromat. Gatyoph.
- Diamb. ana ʒj.
- Contic. citr. ʒj.

Concisâ & contusa extrahantur simul omnia cum Spir. vini & Aq. cinam. ana. ʒiß. F. Expressio. Fæces denuo extrahantur cum sola Aq. cinam. tenuiori, percoleatur postea. Extracto addè Extracti Aloës cum Aq. Betonic. vel Veronic. facti ʒiij. F. miltio, & inspissatio ad justam consistentiâ, addendo Ol. Gatyophyllor. gran. 10.

Dosis. à ʒß. ad ʒiß. *Hartman. in Croll.*  
*Alius insuper descriptiones videre poterit, dicto libro.*

Extractum seu chylisma catholicum & hoiagogum ex D.D. ROLFINCIO.

2. Rhabarbari Alexandr. ʒij. gualuppe nigra refinosa ʒij. fibra. rima hellebori nigri, albi ana ʒij. coric. raticæ omia ʒvi. pulvæ colocyth. sular. sicut Alexandr. ana ʒiß. scammonij ʒiij. gummi de Peru ʒvi. spir. vini q. s. sal. tartari albi ʒß. F. Extractio in tenui calore ex quibusdam conditiis & consistit: sorsim rad. gila appes. scammonij spir. vini extrahantur. Tutius spir. anferur minus substinuitur. Constat in structura leni calore exhalent aioni liquorior. Substinau addantur aloës. sosteria lucida, sedata in spiritu volute ʒß. olei citri, caryophyllor. anis. f. aniculi ana ʒß. l. lenissimo calore ad justam redigantur extrahit consistentiâ. et ut consistior evadat, addatur gyalapp pulvæ & trochijor. alhandal modicum.

*Humores peccantes omnia promiscuè educit. Dof. ʒß. ʒj. Adhibetur in forma pilulari hœc. matutinis.*

Extractum Hellebori seu arcanum rad. hellebori purgans Petri Fabri, ex D.D. ROLFINCIO.

2. Rad. Hellebori albi ʒij. aceti stillatiij ʒiij. Macerentur per dies octo in vase vitreo bene clauso super cineres calidas. Transactis hisce diebus, sicut expressio fortis, & filtratur per cartam bibulam, deinde desillatur lente, in alembico vitreo ad mellis consistentiâ. Post extractæ cum eodem aceto stillatiio structura ex pulvere sequenti. R. species. electæ. rii diarrhodon abbasij ʒj. aloës hepaticæ ʒj. caryophyllor. ʒij. cinnamomi ʒj. mochi, ambra gyl. ana ʒv. vij. F. pulvis ex omnibus ex quo extrahatur structura, beneficio aceti stillatiij, repetita cohobatione, donec ex illo pulvere nihil amplius extrahatur. Extracta structura coniungatur cum extracto hellebori, quod in fundo alembici remanet. Permisce optimè & abstrahæ quicquid aceti potè in extrahi per desillationem levem, donec in fundo remanet extractum hellebori albi, cum structura conmixtum ad consistentiâ siccâ duram, ut ex eo possint fieri pilule, pondus granor. x. aut xij.

*Hæc pilula expurgant caput mirificè & ventriculum, ubi potissimum est focus & nidus ipsius veriginis, & sine ulla convulsionis metu. Et labore nullo corrigitur enim helleborus aceto stillatiio summo pere, quia dissolvit ipsam, & in dissolutæ sui amittit quicquid habet veneni, unde alteratur summo pere. Quibus corrigetur helleborus, cum & antimoniâ & mercurio sublimatis, aceto illo stillat. summo pere corrigantur, ita, ut benignissima fiant medicamenta, ut experiri cuique chylisicorum sic manifestum hæc sicut pilule, nisi, quæ & juvante curant veriginem. Dof. ʒß.*

CAPVT LVIII.

De Farinis.

Farinarum conficiendum modus vulgaris est.

*Sunt usitatiores in Officiis.*

Farina Amyli, amydi, Farinæ Meel. Farine d'Amidon. Bran of fine wheate flour. Semelen van tarwe meel.

- |             |           |
|-------------|-----------|
| Avenæ.      | Lini      |
| Fabarum     | Lupinorum |
| Fœni græci. | Orizæ     |
| Glandium    | Pisorum   |
| Hordei      | Siliginis |
| Lehtium     | Tritici.  |

Volarilis, Staubmeel. de la folle Farine. Bran or dust of Meel. Semelen of jof van Meel.

CAPVT LIX.

De Feculis.

*HORMAN De Feculis.* Hicse Cl. Zvefferus in P A animadvertit, radicem ipsarum siccatarum succo suo activo adhuc gaudentium pulvere præfert, cujus rationem addit in appendice animadverti. p. 64. quia istis nihil aliud sunt, quam subtilior radices pars, quæ dum per liqum contusa radice exprimitur, unâ cum succo transibit, postea verò succo suo per effusionem & decantationem privatur & totaliter orbatur: non minus nocibus contra relicta ab expressione radice gaudet virtutibus, quæ tamen tanquam inutilis abijctæ. Hic excipit *Dr. Lucas Schrævus*

*Schrævus*



Schrockius l. c. p. 501. fecula istas succo suo adeo esse orbatas, ut omnis virtutis & efficacis expertes evaserint, non admitti, quia pars illius aliqua pulverem illum humectans remanet, unde Ari quoque fecula saporem nonnihil acrem retinet, si debite preparata fuerit. Verum licet in fecula ari aliqua salis acris pars gustu perceptibilis remaneat, non tamen omnis superflua est, & quid fiet de ceteris, quae tanta succi medicamentosi copia non abundant? Amylum nihil probat, immo enim est, unde de hoc nihil certi de ejus virtute pronuntiari potest.

**F**eculae ex radicibus nonnullis, iisque viridibus eliciuntur, rarissime ex foliis.

*Modus fiendi.*

℞. Rad. (v. g. ari,) q. v. lotam vel rasam, conquassata optime in mortario, affundendo aquam subinde, ut fiat pulpa liquidiuscula, hanc fortiter exprime, expressionem liquidam reponere, ut subsideat fecula. Feculam subsidentem exicca. Sic sunt.

Fecula Ari.

Brionyæ.

Itidis nostrat.

Liliorum albor.

Pœoniæ.

Raphani marini.

Scyllæ.

Serpentariæ.

N. Scyllæ operationem habet peculiarem. Vide lib. 4.

*Ononidis radix collata in s. q. aqua (hor. 3. 4.) si decoctum illud clarificatum prius & aliquantulum infusissimum reponatur. Tart. iisdem ad fundum mittit.*

## CAPVT LX.

*De Floribus.*

**F**lores in Chymia sunt subtiliores corporis partes, per sublimationem, à crassioribus particulis, sub forma sicca separatae.

Modus, ut singulis ferè diversus est; ita & in singulis describi postulat.

*Usuatiore sunt.*

Flores Antimonii.

Cinnabaris Antimonii.

Flores Arsenici Auripigm. sublimatum.

Benzoin.

Mercurii varii, hoc est, Mercurii dulcis.

Salis. \*

Sulphuris varii.

## CAPVT LXI.

*De Gargarismis, Diaclysmatis & Dentifriciis liquidis.*

**D**iaclysmata, (Collutiones oris) sunt liquores, qui in ore detinentur, iterumque expuuntur. Hi si gargarisando adhibeantur, dicuntur Gargarismi seu Gargarismata, quod tamen vocabulum etiam generaliter pro diaclysmate non raro usurpatur. Eadem si phlegmati è cerebro eliciendo destinantur, Apophlegmatismi nomen assumunt.

Liquores hi in Officinis pro usu nulli extant, sed ex tempore, ad præscriptiones datas, dispensantur. Fiunt ut plurimum ex aquis (simplici vel destillata,) succis, decoctivè convenientibus, in quibus pro libitu diluuntur syrapi, mella, sapa (℞ ij, iij, iiij, ad ℞ j. Aq.) tantillum aceti, O ulsi, Sal. nit. crudi præparati, spiritus Sal. nit. Vitrioli, & similia. In summa, omnis generis liquores, & quicquid in his dissolubile est, diaclyf-

mata ingredi non nequeunt.

*Exempla sint.*

1. *Diaclysmata Odontalgicam & apophlegmatizans.*

℞. Piper alb. long.  
Cubeb.  
Staphisagr.  
Cort. mori  
mandrag. ana ℞ j.

Rad. pyrethr. ℞ ij.

Contundantur & ex vino albo f. decoctum ad ℞ j.

In colatura dissolvatur tantillum aceti.

F. Diaclysmata.

*Diaclysmata refrigerans.*

℞. Cancros viv. N. v. vi. vel viij.

Sedi major. M. iij. vel iv.

Contunde & exprime succum.

Vires. Maxime prodest in inflammatione oris & faucium.

3. *Diaclysmata ad gingivas.*

℞. Aqu. Chelidon. min. bis destillat. ℞ iv.

O ulsi ℞ j.

M. & si libet f. filtratura.

Vires. Insignium virium est in gingivarum putredine.

4. *Aliud.*

℞. Aq. Chelidon. min.

Plantag. ana. ℞ i β.

Cochlear. ℞ j.

Extr. Chelid. min. ℞ j.

Mell. rosar. ℞ β.

Spir. Vitrioli g. vi. M.

Vires. Vires easdem cum præcedenti obrinet, sed sp. liciores, præsertim in gingivarum putredine scorbutica.

5. *Diaclysmata seu Gargarismi antiscorbuticum.*

S. Gloss.

℞. Herb. cochlear.

Pyrol.

Becabung.

Nasturt. aquat. ana. M j.

Rad. aristol. rot.

Enul. camp. ana. ℞ j.

Rhabarb. opt. ℞ β.

Baccar. laut. ℞ vi.

Croci ℞ j.

Zinzib. alb. ℞ ij.

F. pulvis grossus: Maceretur per biduum in ℞ ij. cerevis. veter. idque in diplomate, decoctum colatur.

Vires: Valeat ad gingivas scorbuticas & sanguisua. Patiens eo os colluat, ac mane & vesperi ℞ ij. ac eodem hauriat.

6. *Diacly. Ad faucium inflammationem.*

℞. Aq. Plantag. ℞ ij.

Rosar.

Acetos. ana. ℞ j.

Prunell. ℞ ij.

Rob. Diamor. ℞ β.

Sal. nit. præparat. ℞ β.

M. F. Gargarismus.

7. *Diacly. apophlegmatizans.*

℞. Cort. rad. sambuc. ℞ j.

Rad. Galang. ℞ β.

Pyrethri. ℞ ij.

Fol. Beticæ.

Origan.

Majoran.  
Meliss. ana. M. j.  
Cubebar. ʒ i ʒ.  
Sem. Sinap. ʒ j.  
Uvar. passar. M. i.  
Coquantur in vino vel aqua.  
℞. Colatur. ℞ i ʒ. præter propter.  
Oxymel. scyllit. ʒ iij.  
M. F. Gargarifinus,  
Vires. *Phlegmâ à cerebro elicit.*

8. *Huc referendi sunt LIQVORES fricandis dentibus, gingivisque destinati.*

℞. Aqu. Prunell.  
Plantag. ana ʒ iij.  
Rob. Diamor.  
Syr. rosar. ficcar. ʒ ʒ. vel ʒ j.  
Spir. Vitrioli ʒ ʒ. M.  
Inferiv ad dentes dealbandos, extergendos, stabi-  
liendos.  
N. *Spiritus acidi profunt maximè ad dentes deal-  
bandos, sed & suporem eorum inducunt.*

## CAPVT LXII.

## De Gelatinis.

Gelatina est succus inspissatus, purior, clariuscu-  
lus, cum saccharo in scatulas effusus & congelatus.  
Et hinc Gelatina dicitur.

Parantur è fructibus nonnullis succulentis, tum è  
cornibus ac ossibus tenacioribus.

## E fructibus.

℞. Fructus, exprime succum, expressum coque &  
clarifica, (cum albumine ovi,) hinc addito saccharo  
inpissa sensim & effunde in scatulas.

## Aliter.

℞. Fructus, coque in Aqua, decoctionem citra  
expressionem decanta, vel filtra, saccharumque ad-  
dendo inspissa.

E Cornibus & Ossibus tenuioribus fit sine  
Saccharo.

℞. Rasur. cornuum ossiumvè (vel eadem in frag-  
menta minutim redacta,) coque vel digere aliquan-  
diu in Aq. (commun. stillaritiave appropriata,) hinc  
coque & filtra calidè, coagulaque.

N. *Quod si ossa & cornua nimis dura sint, acuari  
Aqua poterit liquore aliquo acido, verbi gratia, spiri-  
t. Vitrioli, Acet. dist. & simil.*

## Exemplo fit

## Gelatina ossium de corde cervi.

℞. Rasur. ossium cordis cervi ʒ iij. Coq. in aq. &  
vini alb. ana lb ʒ. per horas 6. aut 8. ad medias, dein-  
de colentur, in colatura diss. sacch. opt. ʒ vi. agiten-  
tur.

simul cum.

Succi limon. ʒ ij.

Aq. ros. ʒ j.

Dein recoquantur ad medias, addendo sub finem

ambr. griseæ scorsim in aq. ros. infus. ʒ ʒ.

Tincturæ ciunnam. in vino fact. ʒ j.

Colentur & refrigerentur.

## Sic sunt.

Gelatina Cranii humani, cornu cervi,

Cytoniorum.

Eboris.

Pomotorum,

Pyrorum.

Ribium.

Ungulae alcis.

N. 1. *His immiscetur nonnunquam pulveres, vel  
Extracta, & siml. unde Gelatina composita, tum alte-  
rantes, tum purgantes, verbi gratia, Gelatina Cytonio-  
rum purgans. vide lib. 4.*

N. 2. *Sunt qui Gelatinas Cytoniorum Marmelatas  
vocat, easque tum simpliciter, tum aromatizadas pro usu  
domestico parant, variis coloris.*

Gelatina cydoniorum seu Diacydonium pellucidum purgans  
ex D. D. ZVVEL FERRO.

℞. Cydonior. maturor & mundator. & in aliquos frustra majuscula  
concessorum No. xxx. vel xl. Coquantur cum aq. f. j. g. in vas.  
terreo, vel alio statuo obdueto, quo usque nonnihil mucilaginosum  
est clarum reddatur decoctum, cui colato & aliquantulum expresso  
adde, nimirum lb iij. hujus mucilaginosi decocti, Sacchari canari-  
ni albiss. lb ij & ad consistentiam gelatinæ percoque: hinc iam ab  
igne remote admiscevisina scammonii & gyalapii in spir. vini recti-  
ficatiss. prius solutor. ana. ʒ j. ʒ ij. Et postquam probe mixta fue-  
rint, spiritusque vini maxima ex parte vel totaliter exhalatus, est  
funde gelatinam in excelsas figurar plumbeas, prius nonnihil ma-  
defactas: & ex his demùm immitte in scatulas oleo quodam grato fra-  
granti immixtas.

Educi bitum & piumam, pro delicatis, ex iis qui pharmaca aversantur  
& respuunt, concinnatur. Dol. ʒ ij. ad ʒ ʒ.

## CAPVT LXIII.

## De Infusionibus.

HOFMAN. De Infusionibus. Infusioni aptiora sunt, quam  
decoctioni, quorum precipua vis in tenui substantia sita  
expetitur, præsertim quæ arida & aquoso humore destituta vires  
in superficie positas habent. Deinde infundenda crassiusculè con-  
fingendenda, contundenda aut pulverisanda sunt, nisi ea vis aut sub-  
stantia requiratur, quæ in superficie sedem habet. Tertio, ad in-  
fusiones convenientissimi liquores sunt, qui sua tenuitate in  
omnes commissa materiae poros sese insinuantes precipuam vim  
elicerè possunt. Quarto, si liquor loco tepido asservetur, dilu-  
tum erit efficacius. Quinto, infusio decoctione longius requirit  
tempus, quò imbecillius allicit vires medicamentorum. Sexto,  
quæ duram habent substantiam & compactam, & qualitatem  
firmiter substantiæ adhaerentem, diutius terenda vel infundenda  
sunt, quæ raram & imbecillam misur. Septimo, liquor ad infusio-  
nes debet esse calidus, quia calor ad extrahendam medicamen-  
torum facultatem multum prodest. Octavo, colatura sine expres-  
sione est dilutior & gustui gratior, sed debilior, cum expressione  
turbidior & crassior, verum fortior. Nono, medicamenta incisa  
& confusa vel per se in convenienti liquore aut vehiculo infun-  
duntur, vel quod melius, & usui jam valde receptum est, nodulo  
ex syndone albo vel rubro inclusa vino vel cerevisiæ immergun-  
tur, quantitate medicamentis ingredientibus respondente, & in  
locum tepidum reponuntur. Exempla vide in Dn. nostro Autore.

¶ Infusionis [infusi] nomen potionibus potissi-  
mum imponi, illque purgantibus, lib. 1. diximus, ha-  
rum rationem hinc loci exhibemus.

Liquorem exhibent aquæ stillatitiæ, [tum & fonta-  
na,] serum, mulsum hydromel vinosum, vinum, &  
simil.

Materia infusioni apta, etsi & ex mineralibus & a-  
nimalibus sumi queat, tamen hujus loci imprimis sunt  
vegetabilia, & maximè purgantia cum corrigenti-  
bus.

## Modus parandi.

Recipiuntur res medicamentales, præparate ad  
infusionem, incidendo, contundendo, limando, &c;  
prout in decoctorum doctrina traditum; immergun-  
tur liquoti, quantitate & qualitate intentioni medicæ  
respondenti, reponunturque, si extractio maturanda,  
loco calido, (in cineres vel juxta fornacem,) hinc  
decauretur liquor, exprimaturre pro usu,

Propos-

Proportio liquoris præscribitur ferè q. l. id est, ut materia cooperiatur, liquorque supereminet digitos veisus, 1. 2. 3. &c.

*Exempla sine*

1. *Infusio Choleplegmagoga.*

℞. Agaric. elect. ʒj ʒ.  
Rhabarb. opt. ʒ ij.  
Zinzib. ʒ ʒ.  
Spic. Nard. gran. v.  
Sal. gemm. gran. iij.  
Pulverifentur grossè & infundantur per noctem in Aq. Eupator.  
Cichor. ana. ʒ iʒ.

Hinc calefiat & colentur cum expressione. F. Pot. us.

Vires. *Purgat bilem & phlegma.*

N. *Sal gemma additur ad faciendam extractionem: cuius rei gratiâ & sal Tart. addi poterit.*

*Hujus generis sunt Vina medicata, [ ut & Cerevisia medicata, ] tum astringentia, tum purgantia, v. g.*

2. *Vinum Arthriticum.*

℞. Fol. chamædr.  
Chamæpic.  
Sum. Salv. ana ʒ iʒ.  
Flor. primul. ver.  
Anch.  
Lil. convall. ana ʒ ʒ.  
Raf. lign. Guajac. ʒ viij.  
Visci quern. ʒ ʒ.

Rad. Chin. ʒ iij.  
Caryophyllar. ʒ iv.

Vini multi mensur. 1 x x x.

Ponantur ad fervescendum, ut deferveant.

3. *Vinum Medicatum Cephalico-Splenicum.*

℞. Rad. Caryophyllar. ʒ iʒ ʒ.

Cichor. ʒ iʒ.

Enul. ʒ j.

Herb. Ceterach.

Veronic. c. fl.

Card. bened. c. florib.

Epatic. stellar. c. flor.

Summit. Centaur. min. ana M i ʒ.

Corr. Arant. sic. ʒ ʒ. ʒ ij.

Incidentur herbe, contundanturque grossè radices & cortices, infundanturque in vini mensur. viij.

Vires. *Catarbis insigniter opitulatur, caput, epax & lienem corroborat.*

4. *Vinum Matricale.*

℞. Herb. Meliss. Cheir. ana p. ij.  
Puleg. Nucist.  
Capill. q. Macer.  
Salv. Cubebar.  
Calamenth. Cardamom.  
Artemis. ana M. ʒ. Granor. Paradis.  
Fl. Squinanth. ʒ ʒ. Zedoar. ana ʒ j.  
Calendul.

Vini generosi mensur. iv. addendo saccharum pro libitu.

5. *Vinum purgans.*

℞. Fol. Sen. Al. f. fl. (sine stipitic. ʒ xi.)

Follicul. fen. ʒ iʒ.

Epithym. ʒ vi.

Scm. cartham. conqu. ʒ ʒ.

Gialapp. ʒ iij.

Corr. Helleb. nigr. ʒ ʒ.

Cinamom. ʒ j.

Galang. ʒ ʒ.

Zingib. ʒ ʒ.

Corr. citr. ʒ ij.

Vini mensur. i.

Vires. *Purgat humorem Melancholicum & serosum.*

*N. Plura Exempla alimna perere licet, vel ex decoctis, vel Aquis distillatis compositis huc accersere. Nimirum species dictorum Medicamentorum non minus, & hic adhiberi poterunt.*

6. *Vinum Sanctum.*

℞. Vini alb. opt. ʒ xv.

Lign. Guajac.

Sarl. Parill. an. ʒ iij.

Fol. fen. f. fl. ʒ iij.

Polypod. q. ʒ ij.

Conquassata infundantur, digeranturque hor. 24.

Vires. *Valet ad morbos frigidos, paralyticos, cacochimicos & maxime lucem q̄ inveceratam. Singulis diebus mane ʒ viij. & sero ante ingressum lecti tantumdem patiens capiat. Exerceatur valide, nec opus ut semper domi in clastro maneat. Philipp. Mull. in mirac.*

*Huc pertinent Vina Hippocratica seu Claretia. v. g.*

7. *Claretum laxativum.*

℞. Cinamom. Fol. fen. cl. ʒ j.  
Galang. Mechoacann. ʒ iij.  
Caryophyllor. Sacchar. ʒ iij.  
Macis. Vini generosi ʒ vii.  
Zinzib. ana. ʒ j. Aq. fontan. ʒ vii.  
Turbith. alb. ʒ vi. Cremor. Tart. ʒ ij.  
Stent in infusione per noctem, dein colentur per Manicam Hippocraticam.

Vires. *Purgat humores melancholicos & pituitosos.*

*Dosis ʒ iij. vel iij.*

8. *Claretum purgatorium, s. Vinum Hippocraticum Antimonial.*

℞. Vitri ʒ subtiliss. pulveris. ʒj. ʒij.

Vini alb. opt. ʒ viii ʒ.

Digerantur vase vitreo bene clauso, in MB. ʒ ʒ

(6.) dein cola, colaturæque adde

Sacchar. albiss. pulverisat. ʒ iij. vel ʒ ʒ.

Aromatizetur cum opt. Aq. cinam. & ferventur.

*Dosis ʒ ij.*

Vires. *Satis leniter suaviterque operationem suam infra & supra exerceat. Sala.*

Vinum aloëticum prophylacticum antipestilentialia D. D. DIEMERBROECKII.

℞. Rad. angelica, helenii, pet. fluidi, dielamni, cortic. aurantior. ana ʒ j. aloë lucide ʒ vj ʒ. herb. card. bened. man. fl. centauri min. p. ij. absinthii p. j. Confundantur minutim, & ex his confectur puppa suspendenda in vini albi tenuis rhenani vel Gallici ʒ vi in quo vino puppa illa remaneat usque diem totum epatum fuit.

*Hujus vini quatuor aut quinque vicie tempore pestilentiali assumit, abvini semel, bis vel ter clementer subducunt. Ab illo remen & ab aliis amaris abstinentum in his quos hæmorrhoides affligunt, nec non in mulieribus gravidis, quibus potius rhubarbari & agrosti sibi commendantur. Pericissimis aliis purgantibus medicamentis ad præservationem utebatur in peste dictis D. D. DIEMERBROECKII.*

Vinum Chalibeatum ex D. D. DONZELLO.

℞. Limatura chalybis ʒ iij. semina orientalia ʒ j. cinnamomi conuſi, seni. coriandri preparati ana ʒ ʒ. anisi ʒ ij. absinthii postici man. i. vini albi optimi ʒ iij. Fiat omnium infusio graduatæ, per diebus ʒ iij. Presentissimum est remedium in oppilationibus & affectionibus hypochondriacis, que antem ʒ iij. assumuntur mane jejunio stomacho.

Vinum

Vinum Hippocraticum laxativum D. D. ZVVELEERL.

Vini albi optimi lb iij. Collocetur in olla terrea supra ignem car-  
bonum, olla munitis scilicet, quamprimum auent incipit fervescere,  
insistantur sequenti salsam iocosa, ne pote vadit. machosae albae,  
galoppe ana ʒi. rhabarbari optimi ʒvi. ajari ʒi. cinnamomi ca-  
ni ʒvi. cardamomi min. ʒi. Caryophyllor. ʒi. cortic. arantior. civi-  
ter. ana ʒi. creosoti tartari ʒi. Hi omnes vino ferventi immer-  
st. statim desuper aliam superinfundantur, sacchari canar. albi ʒv.  
alibi. croc. No. ij. conqussator. sepulchra dispensatoria, addita ne  
non particula aquae cinamomi, atque unica ebullitione facta, sta-  
tim removeatur ad ignem & maicico Hippocraticis, saculo sc. in en-  
fidem desinent, infundantur, & vinum hoc super irajoatur,  
donec a refrigeratione & parum defluat, ad instar vini Hippocratici boni  
superius & ceteris delectantibus propinandum respatis vicibus, quibus  
per Episcaphin materia morbifica educenda. Dos. ʒij. ad ʒij.

## CAPVT LXIV.

De Iulebis & Moretis.

Iulebi [Iulepi] in Praxi usitatissimum potionis ge-  
nus constituit, quod ob saporem gratum, pro po-  
tu ordinario aegris praescribi ut plurimum solet.

Parati autem in Officina nulli extant, sed ex tempo-  
re parantur.

N. Iulepi violaceus & rosaceus [ut & gemmarum]  
Offinarum, Syrupi ferè consistentiam obtinent.

Parantur ex liquore potulentis, in quo Syrupi, sac-  
charumve dissolvantur, additis, prout visum fuerit, &  
aliis in liquore illo dissolvi aptis, qualia succi, spiritus  
& similia.

N. Syrupi vires & conserva supplere potest, acce-  
dente colatura.

Liquor ille potulentus adhibetur varius: Aqua  
stillaritia, fontana, [correcta pane tosto] decoctum  
verbi gratia, C. C. Glycerithizæ, Hordei & similia.

Propotio Liquoris, lb i.

Syrupi ʒi. ʒij. vel prout palato placuerit.

Acidiusculi, adeoque gratiores, non raro reddi so-  
lent, spiritu Vitrioli ad saporem gratum usque instil-  
lato.

Exemplo sint.

1. ℞. Decoct. C. C. usi, id est, in quo c. c. [v. gr.  
ʒi. vel ij.] sit coctum lb i.

Syrup. papav. cr. ʒij.

Corallot.

Succ. Berberor. ana ʒi.

M. F. Iuleb.

Confert in febribus aliisque sanguinis ebullitioni-  
bus, quas vigilæ alvique fluxus comitantur.

2. ℞. Aqu. fontan. pane coctæ. ʒ x.

Iulep. rosar. ʒi. lb.

Syr. cinam. ʒi.

Aqu. Rosar. ʒiv.

Spir. Vitrioli q. l. ad gratum saporem videlicet ʒb.

vel ʒb.

F. Iuleb.

Vires. Refrigerat, roborat, potiusque gravis est agro-  
tic.

3. ℞. Aqu. hordei, id est, decoct. lb i. lb.

Conser. rosar. ʒij.

Conquassetur conserva, tantillum subinde decocti  
affundendo, hinc coletur, & si placuerit, filtratur.

N. 1. Acida si decoct. C. C. (inprimis è crudo  
c. c.) instillaritis, turbidum id redditur.

N. 2. Poterit insidem Santalo rubro aromatizari,  
santalii foil. ʒb. simul conquassando.

Hujus quoque loci est Moretus nostratibus dictus,  
potionis genus, ex aromaticis aliisque confortantibus

commixtum, addito ad gratum saporem saccharo vel  
syrupo.

N. Moretus dicitur à moris seu diamoro ingredien-  
te. Estque multiterentis nostratibus potio genus usita-  
tissimum, quo veram impragnationem confortari, salu-  
sam extirbari, persuasum sibi habent.

1. Moretus usualis pro ditioribus.

℞. Diamor. c. sacchar. ʒij.

Juleb. rosar.

Aqu. cinamom. ana ʒij.

Spec. Diamb. ʒi.

Trag. Stomach. ʒi.

Vini optimi, lb. i. M.

Bibatur mane bonus haustus, idque diebus conti-  
nuis ʒ.

2. Moretus pro pauperibus.

℞. Diamor. c. sacchar. ʒij.

Juleb. rosar. ʒij.

Trag. comm. ʒi.

Vini, lb. i. M.

3. Moretus absque sp. ciebus.

℞. Diamor. c. sacchar. ʒij.

Julep. rosar. ʒi.

Aqu. cinamom. ʒij.

Vini generosi, lb. i. M.

N. Species qua adduntur, post infusionem colandè  
iterum separantur.

Notulus pro puerperis.

℞. Croc. integri. g. vi.

Galang.

Macis ana ʒj.

Antophyllos. N. iv.

Cardamom. ʒj.

Baccar. laur. decort. N. vi.

Denur mixta.

## CAPVT LXV.

De Lapidibus.

HOFMAN. De Lapidibus.) Lapidis vocabulum hoc locè  
non accipitur pro substantià compactè lapidea nativà, sed  
pro medicamento in duritiem terream & lapideam redactò  
quod venit Lapidis nomine.

¶ Lapidis nomen hic sume non pro lapidibus  
nativis, sed pro medicamentis preparatis, quæ veniunt  
nomine lapidis, ut sunt 1. Lapis vegetabilis dictus. 2.  
Medicamenta in duritiem terream ac lapideam ex-  
cocta.

Lapis vegetabilis nihil aliud est, quam essentielles  
vegetabilis alieujus partes conjunctæ, ac in lapidem  
q. coagulatæ. Fitque.

℞. Plantam siccam digerè cum menstruo pro-  
prio (Aq. proprià stillaritia.) destilla, ut habeas phleg-  
ma, spiritum ac oleum. Ex remanente ac superflua  
materia incinerata extrahè sal beneficis phlegmaris.  
Ex eadem (seu ejusdem speciei planta) extrahè tin-  
cturam cum spiritu illo. Hinc imprægnat Sal. com-  
tincturà suà f. a. ad sufficientiam. Postea adde olei  
quantum imprægnatum illud sal imbibe potest, &  
in lapidem quasi coagulantur.

HOFMAN. Lapis vegetabilis nihil aliud est.) Dominus Saurer  
hanc descriptionem desumpsit ex S. classico. Si scilicet Sal. comm.  
Ess. sp. vini septies supra Sal. comm. proprio rectif. septies ad-  
ditur ol. aethereo, spiritu suo quasi animat per repetitas destilla-  
tiones & fixationes, unde summa corporis nostri medicina.  
Alium Lapidem vegetabilem ex Tartaro crudo in oleum post  
multos labores converso habet Rhmel in compend. Hermet.  
Cap. 22 p. 70. quod in lapidem coagulat.

M N. Hujus.

¶ *N. Huiusce medicamenti genus est in Officina paratum non extat, opera pretium tamen esset, introducere, in quo autem notandum, quod lenissimo igne in lapidem paulatim convertere id oporteat.*

Alia lapidis nomine veniunt Lapis septicus s. cauterium potentiale, cum quoque lapis Philosophorum, (de quibus Augustani,) & præter hos.

**HOFMAN.** Hic etiã referri potest **LAPIS BUTLERI** quo quemlibet ferè morbum solo odore illius ac intinctu in liquore egrotis exhibitio curavit infolito & incognito spectaculo teste **CL. HELMONTIO** in *tr. BUTLERI* p. m. 448. Fuit **BUTLERI** juxta **CL. G. MORHOFI** relationem in Epistola de metallor. transitu ad Nobiliss. **JOEL LANGELOT** p. 158. Nobilis Hibernus, cumque juvenis in Africam navigaturus esset à Piratis captus Regulo cuidam Arabi pro mancipio venditus fuit. Is possessor magni arcani fuit, & hujus servi sui ministerio ad opera quædam vulgaria chemica usus est. Qui cum esset sagacissimus, subollicito cretoreo Domini sui labores, ac in pyxidem aliquam incidit, quæ recondebatur magus ille Naturæ thausus. Cujus rei cum jam esset certus, cum Mercatore Anglico illic vivente pactus est, ut se ab hero suo redimeret. Redemit ille: **BUTLERI** verò pyxidem illum tanti arcani custodem furto subripuit, acque in Angliam navigavit, ubi privatim coram aliquibus projectionem fecit. Ea fama pervenerat ad Medicum quendam Hibernum, popularem ejus, quem permovet, ut relicta familiã suã ac praxi medicã ipse **BUTLERI** ser arcana potiundi, famularetur. Multum intercesserat temporis, cum nihil Medicus deprehendere potuit, & omnia clanculum ageret **BUTLERI** Transiit itaque cum hospite pretio dato, ut locum aliquem obtineret post **BUTLERI** conclavè sibi concederet, quo per rimas aut foramina quædam illum observare posset. Accidit itaque, cum aliquando plumbi & hydrargyri quantitatem emere jussisset **BUTLERI**, ac statim in vicinam urbem negotii causã ablegasset, ut ille jam tempus idoneum suspicatus simulato abitu domi remaneret. Quare post conclavè in sellis duabus vel tribus sibi superimpositis constitit, ut per foramina prius à se facta despicere in conclavè **BUTLERI** posset. Vidit itaque furnum patere **BUTLERI**, plumbum ac hydrargyrum igni apponere. Vidit de pavimento, effracto lapide, producentem pyxidem aliquam rubicundo pulvere plenam. Cumque quantum satis erat, è pyxide cepisset **BUTLERI**, ac jam liquefacto plumbo ac hydrargyro calido immensus erat, Medicus nimio videndi desiderio flagrans propius se foramina admovit, cum corporis sui pondere sella suprã inclinata præcipitem illum dedit. Quo strepitu attonitus **BUTLERI** observatorum suum pene transfixisset, nisi intercessisset hospes. Medicus verò ille statim herum suum coram Magistratu Londinensium ut Monetã falsarium accusavit. Quo in carcerem conjecto, ac suppellectile ejus perlustratã nihil quidem instrumentorum monetariorum, sed quadraginta auri libræ inventæ sunt. Quod cum falsum primo suspicaretur iudices, genuinum omni examine deprehenderunt. Cum igitur documenta non essent, quibus convinci posset **BUTLERI**, è carcere iterum dimissus est. Idem **BUTLERI** Ducem de *Buckingham*, cum iter suum in peregrinas regiones institutum esset, adit, ac aliquam Cambii schedulam ad Mercatorem Batavum ultro obtulit, si forte apud peregrinos pecunia illum aliquando deficeret. Risit **Dux**, sed ne inofficiosus videretur, schedulam accepit, eam tunc nullo sibi usui futuram negligens. Accidit itaque ut Ducem Amstelodami viventem Mercator aliquis **BUTLERI** nomine salutaret, ac ducenties millia aureorum ejus nomine offerret, si pecuniã egeret. Obstupuit summã illã oblatã **Dux**; sed accipere detrectavit. Cum verò postea per Angliam innotesceret de **BUTLERI** idivitiis per artem chymicã paratis ac saluti suæ diffunderet, in Hispaniam navigans una cum lapide aquis submersus est. Hæc ex ipsius **Ducis** economi ore, qui hæc narravit, habet suprà laudatus **MORHOFIUS**. Hic est **BUTLERI** ille, qui suprà allatum possedit Lapidem. Utrum verò conveniat cum hoc chrysopejo, an (ecus, Nos dubios facit **CL. HELMONTIUS**, qui l. c. *Driff* vocat defectu nominis sui veraculã, quod denotat arenam sive terrã virgineam. Cujus requisita recenset, primò, ut sit corpus quoddam metallicum, quod longã sui morã constantiam, non autem acceleratam corruptionem significat. Deinde, ut in pauperum solamen sit destinatum. Tertio, ut sit ab artifice referatum, repagulis liberum ac veluti resuscitatum, recens ab igne surgens. Quarto, ut sit volatile, sive bis vel ter sublimatum. Quinto, ut hoc volatile quodammodò communicabile. Sexto, ut non solum suã corporis firmitate, sed etiam virtutis suæ extensione sit planè fermentale, adeò, ut etiam minimã sui odoris participatione suas vires extrahere possit in

Archæum, eundemque sopire ac demulcere. Hujus præparatio nem vide l. c. Alias **JOHANNES MARCVS MARCI** à *Kronland* in *Philos. Natur. restitut. part. 5. sect. 9.* Hujus Lapidis veram basin *Vitriolum Ven.* esse statuit ex consensione ipsius filii **HELMONTII** nomine **MERCVRII**, cum quo Francofurti ad *Mentum* cum *Aulã Cæsareã* manserit, familiariter cum ipso versatus, tanquam amico intime admisionis. Hic addidit Lapidem hunc vetustate in colorem viridem mutari, quin etiam Patrem suum usneam quandoque tanquam mihi necessariam omisisset. Et ut inventum hoc magis laetare: & majorem sui estimationem pareret, sepia atramentum suo vitriolo affudit, ut remediis composito fieret obscurior. Ideoque hic *Lapillus ex Vitriolo Veneris prius volatili facto & cum sale marino in tigillo prius fuso misceatur, vel ne quid disceptetur, sali suprà marmoreo effuso idem Vitriolum volatili quàm celeriter lapide currente ingyrum ducto permisceatur, priusquam hoc avolare illud planè coagulari possit. Quo magis Vitriolum exaltatur, sive illud fiat per fractionem, seu filtrationem, eò majorem vim obihet; Cerium enim est Vitriolo insignis excellentem inesse pacinã Archæum. Vnde inquit porro **MARCVS MARCI**, ex quo illo uti coepi, Arthritis sensim est remissa, ita, ut jam à biennio ab eò sim liber, & verisimile est ad senectutem retardandã & ad multos graves morbos curandos valere. Nec ego invidias ire possum, Sal meum anodynum, cujus in præfationis sine ad tr. meum de Meth. Medendi mentionem feci, ad Morbum in centro detinentium. Ab omni na. colosus suspicione liberum ex eadem profã præparari.*

*N. Lapidem BUTLERI olim CHRISTOPHORVS N. Altemburgi h. m. elaboravit.*

Recip. Sals marini ex cap. mort. post destill. extracti & in aceto liquefacti ʒj. Entis Veneris ʒij. ʒij. Ustres humane gr. xv. cum ichthyocollã solutã f. trochisci.

Ens autem Veneris præparavit cum Sal. comm. volatili Vrin. sãpius illud dno à colcothare omni faldedine privato atque sale Vrin. opimè impregnato. Sal scilicet illud dicitur esse ferum: ut magis peregrinum, quod Ens Veneris comitatur. Vndem, quamvis hæc præparatio atro non sic notanda carbone, scopum tamen **BUTLERI** minims attingit, ut pote, qui requirit radicalem Veneris in Vitriolo contentæ solutionem, quæ sine igne philosophorum penetrando comburente & comburendo penetrante nec haberi, nec perfici potest, siquidem abique hoc Sulphur Veneris verum & quod Philosophorum est, obtineri & sequi strari nequit.

### ¶ 1. Lapis corrosivus.

*L. Lixivium, è quo sapo niger coquitur. Id fatagine exceptum coquitur in lapidem, qui telseratum in formam inciditur, cum refluxerit, ac vitro rectè obturato servetur.*

*Vires. Cauterium insigne est, dimidia hora spatio fonticulum inducere sufficiens. Heurn. in Meth. pract.*

**HOFMAN.** Lapis corrosivus.) Hic ad fonticulos inducendos communiter adh. betur; Moderno tamen usui accommodatior est sequens sal causticus **MOLINETII**, Recip. Lun. capellæ ʒij. aq. fort. ʒvj. minutissimè in sobem redactam solve, reposita in vase vitreo ign. Aren. admove, ubi solutum fuerit argentum, paulatim augetur Ign. & lapidem Lunæ instar lanæ acquires, quæ per gradus perficitur usque ad Aquæ fortis consumptionem. Cauterium præstantissimum est chirurgicè commendandum, dimidia horæ spatio fonticulum inducit.

### ¶ 2. Lapis s. magnes arsenicalis.

*L. Antimon. crudi.*

Sulph. flavi.

Arsen. albi.

Pulv. subtilissimè lentoque igne liquefac. Vase refrigerato eximitur materia, quæ frigore indurcescit.

*Vires. Usus ejus est in peste, ubi in forma perispi de collo suspenditur: ingreditur insuper Emplastrum magneticum Harti.*

**HOFMAN.** Lapis seu Magnes arsenicalis.) Sequens Magnes Arsenicalis præparatio, prout & **CL. ZVELSERUS** describit optima est, Recip. Antimonii crudi, Sulphuris flavi. Auripigmenti albi crystallini, ana ʒij pulveritentur omnia subtilissimè & in vase vitreo in arenam calentem imponentur, ignem usque subitus habes, donec vase bene calefacto ingredienda omnia summi instar

plena colligescant: studio à fumo sibi cavendo; id quod cognoscet, si dum stylo ferreo fundum contingit, materia adhaereat, & instar Terebinthinae trahatur. Postea frange vas vitreum, & refrigam materiam, quae subsistens repraesentat lapidem subtiliter tere & ad usum custodi. Ingreditur supra descriptum Emplastrum meum magneticum.

¶ 3. *Lapis medicamentosus Crollij, seu Lapis salutaris.*

℥. Vitrioli virid. ℥. i.

alb. ℥. 6.

Alumin. ℥. i. 6.

Anatron. id est, fel vitri.

Sal. commun. ana ℥. iij.

Tart.

Abinth.

Arthemif.

Cichor.

Perficar.

Plantag. ana ℥. 6.

Ponantur in olla vitreata, affunde parum aceti rofacci, ac coque igne l. saepius agitando: ubi incipit spiffescere, adde

Ceruf. ℥. 6.

Boli armen. ℥. iv.

Diligenter misceantur omnia, donec vi ignis medicis in lapidis duritiem massa concreverit, quae postea fracta olla eximenda, & ad usum reservanda.

N. Si gumma, myrrham videlicet & thus, addere voles, infusuram coctio lenta, ne comburantur, nec vis illorum in igne evanescat.

Vires. Vires ejus varie sunt. Tollit ulcera & defluxiones, desiccatur vulnera inveterata; curat erysipelas, scabiem, tineam, serpiginem.

*Modus utendi.*

Liquescat ejus ℥. j. in Aq. pluvial. mensura i. filtratur, filtraturâ hac utere, cum lavando, cum lincolam imbuendo ac imponendo.

HOEMAN. *Lapis Medicamentosus Crollij seu Lapis salutaris.* In hoc salia alitalia & acida concurrunt & cum terris in unam massam coeunt. Salia acida sunt Vitriolum virid. & alb. alumen, Sal. commun. Alkalia sunt Anatron, id est fel vitri, Sal. Tartari, perficar, plantagin. licet reliqua planè excludantur & di-  
etorum alkalium dosi augetur ad vitandam inutilitatem nimiorum ingredientium fastiginem. Ideoque nec reliqua descriptio-  
nes n. 4. 5. 6. de nihilo sunt.

Anatron id est fel vitri. ) fel vitri nihil aliud est, quam spuma materis, ex qua vitrum fieri debet, cum enim vitrorum materia consistat ex cineribus, arena &c. hujus spuma fel vitri est. Hoc in hydrope ascite à 3℥. ad ʒ. iij. cum brodio calido cancrorum, ut & in calculo notabilem praestet effectum. Alias & Anatron sumitur pro terra Saracenicâ, item pro excrescentiâ albâ ac lapideâ, quae in petris crescit in modum usneae albae, à quibusdam sal nitrum vocata, prout Jenae ejusmodi Anatron in montibus ad Lichtenstein reperitur. Dominus Auctor noster etiam sal Ana-  
atron magis compositum describit. p. 279.

¶ 4. *Alia descriptio Iohannis Cruff.*

℥. Alumin. ℥. iv.

Vitrioli ungar. vir. ℥. ij.

alb.

Tartari.

Borrac.

Mastich.

Thur.

Sal. \* ana ℥. j.

Ceruf. ℥. vi.

Boli arm. ℥. iij.

Crasso modo confusa, coquantur in olla vitreata capaci, cum aceto fortissimo, ut supra. *Hart. in pract.*

5. *Alia.*

℥. Vitrioli ℥. i.

Sal. nit. ℥. 6.

Ceruf.

Alumin.

Bol. armen. ana ℥. iv.

Sal. ammoniac. ℥. ij.

Omnia bene trita coque l. Ign. cum aceto ad eminentiam digit. 2. affuso in olla satis capaci, donec omnia redigantur in lapidem durum.

6. *Alia lapis salutaris.*

℥. Alumin.

Myrrh. ana ℥. iij.

Vitrioli alb.

Anatron.

Ceruf. ana ℥. ij.

Thur. ℥. j.

Bol. armen.

Ærugin. ana ℥. iv.

Tere simul, & cum aceto q. s. coque ac coagula in lapidem.

7. *Lapis mirabilis.*

℥. Vitrioli alb.

virid.

Sacchar. fin.

Sal. nit. ana ℥. i. 6.

Sal. \* ℥. i. 6.

Alumin. crud. ℥. iv.

Camphor. ℥. j.

Minutissime pulverisata, misceantur cum mutiâ sive brodio olivarum conditarum, ut fiat instar mellis. Coque dein lente & coagula in lapidem.

Vires. *Eisdem vires obtinet cum prioribus lapidis salutaris.*

HOEMAN. *Lapis mirabilis.* Sequens Lapis mirabilis etiam interne contra calculum adhibetur. Recip. Salis ononidis, Succini volatilis. Urin. volatilis. \* septies sublimat. Lapid. Nephritic. calcul human. Tartari Vitriolac. Sp. Vitrioli coagulat. ocul. Cane. præp. ana ʒ. iij. M. f. q. aquae & vase clauso in loco tepido coagula in lapidem. Dosis à ʒ. ʒ. ad ʒ. iij. Item Recip. Salis prunellae. Sal. abinth. ana ʒ. j. Sal. succini volatilis. ʒ. ʒ. ol. d. tuc. in ʒ. ij. Lapid. Nephritic. q. f. M. & cum aq. coagula in lapidis duritiem. Dosis est à gr. vj. ad ʒ. j. vel ʒ. ʒ. in vino vel aq. saxitrag. omnem materiam sabulosam evellit, & expellit calculum, si verò jam coagulatus, demulcet dolores, in ichuria & dysuria etiam commendabilis est in podagra.

¶ 8. *Alter: Lapis rubens dicitur.*

℥. Vitriol. Roman.

alb. ana ℥. i. 6.

Alumin.

Lithargyr.

Lap. calamin. ana ℥. iv.

Tart. albi puti.

Sal. ammoniac.

commun. ana ℥. 6.

Affuso aceto coque l. Ign. semper agitando, & cum incipit spiffescere adde

Ceruf. venet. ℥. 6.

Boli arm. ℥. iv.

M. diligenter, & coque in duritiem lapidis.

CAPVT LXVI.

*De Liquoribus.*

Liquores hic voco humores per deliquium, aut similiter paratos.

N. In his excellunt salia resoluta, qua Balsami, vel interdum olei nomen, licet minus accurate, sibi vendicantur.

**HOFMAN.** De *Liquoribus*. Hi olei interdum nomine veniunt, propter suam unctuositatem nomen adepti, revera autem olea non sunt, sed saltem salia humiditate aëris impragnata ac in liquore soluta, in primis alkalia, quæ non tam in aëre frigido, quam potius humido liquefunt, si enim non unâ humidus foret, alkalia non tam facile liquecere sineret, sic calido etiam ad pluviosâ existente aëre de facili liquefunt.

¶ Resolvuntur salia per deliquium, si aëri humido exponantur, vel & humore aquo imbibantur: reliqua quia peculiarem modum obtinent, quo in liquorem redigantur, specialiter suis locis innotescunt.

*Liquores usitatiores sunt*

Liquor. Salis ammoniaci.

Arsenicî.

Corallorum.

Crystallorum.

Salis gemmæ.

Lapidis Iudaici.

Ludi s. calculi humani.

Oculorum cancri.

Perlarum.

Saturni.

Talcî.

Tartari, i. e. oleum Tart.

**Huc** Liquor Lumbicorum. Myrrhæ.

*Commendatur isdem maximopere Liquor*

*Lithontripcticum compositus.*

℥. Ocul. cancr.

Lapid. Iudaic.

Lyncur.

Spongix.

Ætir. ana q. v.

Pulveratis affunde Spiritum Salis ad digit. 3. stent in solutione & aliquot, hinc depletur solutio, restitansque materia, novo spiritu salis affuso denuo solutioni submitatur, donec tota ferè soluta sit. Solutiones confusas coagula evaporando vel abstrahendo. Coagulatum tritum solve per deliquium, liquorem hunc coagula iterum, ac solve, idque repete donec coagulationem ulteriorem admittere nolit.

Vires. *Maximarum censetur virium in calculo resolvendo.*

*Dosis gustæ q. ʒ. & c. indies propinata. Vide Medull. dest. part. 1. tr. 10.*

**HOFMAN.** *Commendatur isdem maximopere Liquor Lithontripcticum compositus.* Maximæ est energie in calculo expellendo. Ex eodem etiam fonte promanar Liquor Nephriticus Rhumellii in *Bastlic. Esne chimica* §. 8. p. 10. licet plurimum ferax ingredientium, symbilizantium tamen;

Recip. ocul. Canc. Lapid. Iudaic. pumic. Silic. Spong. Lyncis. ætiris, carpcion. crystallor. succin. corallor. ana q. v. affunde sp. Salis.

ad supereminet. 4. digitorum transvers. digere, sp. decanta, alium supraffunde tamdiu, donec nihil amplius solvat, solutiones conjunge, per Alemb. sp. Salis abstrahæ, residuum in aëre humido transit in oleum per deliquium. Quod cum spiritu vini prævia circulatione digeri & postea destillari debet. Convenit cum Liquore Nephritico minerali D. D. Johann. MICHAELIS. Hic ferè convenit cum Domini Autoris nostri, nisi quod tot non sint ingredientia. Huic non cedit Liquor Lithontripcticus *Friedrichi ZOBELII* Chymicis insignis in *Auld Gotortpand* in *Tartarol. mis. sect. 11. c. 16.* Cujus descriptionem habebis in *Nob. hist. Philipp. Jacob. SACHSÆ* *Levenheimb. gammarolog. p. m. 628.*

¶ *Liquor ad ulcera.*

℥. Calc. viv.

Sal. ammoniac. ana.

Læviga simul, & funde ad sollemfusionem maturata, & confluit Aq. quam effunde. Massæ huic tritæ ad-

de sal. Tart. tantundem ac fuit alterutritus, reponere in cellam ad liquefendum.

Vires. *Sanas impetiginæ, ulcera fistulosa, aliaque maligna & inveterata mundificat, & ad sanationem disponit, prosin conserit in cancro, serpigini, lue venerea, & simli.*

**HOFMAN.** *Liquor ad Pleura.* Hic atro non est carbone notendus; interim tamen sequens etiam si summâ cum cautela & circumspectione applicetur, in ulceribus fistulosis, aliisque malignis & inveteratis Morbo Gallico, cancro, &c. magnarum est virtutum. Mercurii sublimati optimi. ʒ. pulverisati ana, stant in Alemb. supra Ign. frigidâ solve cum Aq. communi, filtra, coagula. Postea sublimata tamdiu, donec Mercurius &c. in fundo instat ceræ fiat. Hoc solve in calidâ & impragna spicula vini, digere per 14. ☉ decanta spiritum vini & destilla per MB. remanebit in fundo liquor instat olei, quem coagula & iterum in aëre humido solve, hocque ter repete.

¶ [*Looch vid. supra Eclegma.*]

## CAPVT LXVII.

*De Magisteriis.*

**HOFMAN.** De *Magisteriis*. Magisterii vocabulum communiter sumitur pro subtilissimo pulvere ex certis rebus per præcipationem præparato. Præcipitatio autem dicitur actio, per quam soluta in præceptis aguntur & demittuntur. Hæc autem variè sumitur; Primò *generaliter*, pro quavis solutorum seu sublimatorum ex mensuris suis repercussione, quæ significatio propriè hic locum habet. Deindè *specialiter* & vel pro Præcipatione Mercurii, quæ per aquas fixatorias & gradatorias liquiditas Mercurii fititur, & ex mensura suo Præcipitatur, sed tam præcepti hoc modo in fundum decidat Mercurius, & nil minus quoque sit, quam vera coagulario, obrinuit hæctenus nomen, ut ille dejectus h. m. Mercurius Præcipitatus & variè cum præcipatione modi *æ. de. g. p.* Præcipitatus vocentur. Vel sumitur pro Philosophicâ præcipatione, quâ ut est apud **GEBELIUM** Libro De *summa perfectione Capis 99.* Materia Aræis in calum vecta seu Aludelis collum circa spondilicâ hærens in terram delabi cogitur. Impropriè sumitur pro rubificatione & fixatione præparatorum, quo quidem modo Mercurius in phialâ inclusus post repetitas blandas sublimationes ex se & perse instat rubei pulveris in fundo tandem remanet. *Synonyma Præcipationis* sunt, primò *Décentio*, quia Præcipitata in fundum descendunt ex corpore liquoris. Secundo *Repercussio*, quia repercutiuntur soluta, ut repercuti decidant. Germanicè *Der Niederschlag.* *Definitur autem Præcipation, quod sit* *synthesis seu conuictio destillatoria solutorum ex mensuris suis actione & reactione partium varia figura & texturâ præparatum facta.*

¶ Magisterii nomen etsi æquivocum sit, uti lib. 1. dictum: attamen communiter usurpatur pro pulvere ut plurimum, candido, per præcipationem et certis quibusdam rebus præparato. Res illa tum è mineralibus sunt, ut terræ & lapides, tum è vegetabilibus, ut Herbæ, &c. tum ex animalibus; ut ossa, cornua, crustacea.

*Modus fiendi.*

℥. Materiam, ex qua Magisterium parare constitutum est, tere aut comminasse grossè, hinc affunde liquorem convenientem; acidum vel similem ut solvatur, vel extrahatur; solutio præcipitatur (affuso liquore vel materia cuius vi solventis vis obrundatur,) præcipitatus pulvis abluatur, si opus sit Aq. communi, hinc exiccetur lente.

**HOFMAN.** *Affunde liquorem convenientem.* supra docuimus ex *Duo Autore* nostro quemvis humorem cuius extractione non convenit, sed certum certæ, Sulphureum Sulphoreæ, Salsinum Salinæ &c. vid. *Cap. LVII.* & quæ ratio hoc accidat, addidimus explicationem. l. c.

*Solutio præcipitatur affuso liquore vel materia cuius vi solventis vis obrundatur.* In *Præcipationibus*, prout supra etiam in solutionibus demonstravimus, etiam observandum, ut cuius solutio

suus

sum conveniens & appropriatum adhibeatur præcipitans. Sic  
verbi gratia, præcipitatur Ven. Sal comm. & \* Præcipi-  
tar Mercur. & oleum Tartari per deliquium; Venetum Præ-  
cipitatur, Mercurius solutus à Sp. Vitrioli, à Mercurio crudo Spi-  
ritus Vitrioli in aluminosam substantiam; à lixivio ex cineribus  
fagi Vitriolum, ab Acet. Sulphur, à Sal comm. & Tartar.  
Antimonium, ab Aq. butyrum Antimonii in Mercurium vitæ  
Præcipitatur; Quæ Spir. Vitrioli soluta sunt, Præcipitantur ol.  
Tartari per deliquium, quæ Spiritu Sal com. vel Acet. dist. Præ-  
cipitantur Sp. Vitrioli &c.

¶ Sic fiunt.

Magisteria.

1. E Mineralibus.

HOFMAN. Sic fiunt Magisteria ex Mineralibus.) Sic habe-  
mus Magisterium Saturni, Magisterium marcaste, Magisterium  
à se Tartari Præcipitatum, Magisterium Vitrioli Antim. li-  
quore Tartari Præcipitatum &c.

¶ Tritis affunditur solvens, solviturque s. a. solu-  
tio præcipitatur, cluitur & siccatur.

N. 1. Lignor solvens vulgariter adhibetur Acet.  
dist. tum per se, tum actualium per Sp. Sal. nit. vel Si-  
milis spiritus minerales, sc. Vitrioli. Sal com. &c. vel  
peculiaris destillatur solutioni aptus liquor, de quo suis  
locis.

N. 2. Præcipitatio fit communiter oleo Tart. p. d.  
nonnunquam spiritu Vitrioli illo modo, grisea aliquate-  
nus evadunt præcipitata, hoc, absque magis.

N. 3. Quæ consistentia sunt durioris, ut lapides, ante  
calcinari volum. Vide specialius lib. 3.

2. Vegetabilibus.

HOFMAN. Ex Vegetabilibus.) De his Magisteriis nota-  
ndum, quod in his præcipitans ut plurimum in triplo, & præ-  
cipitatur solutum in uniplo adeste folere, exemplo magisterii  
Lacæ Florentinæ ex granis chermes, quod beneficio aluminis  
& ol. Tartari elaboratur, ubi duplo plus Lacæ Florentinæ ac-  
quiritur, quam fore grana ante præparationem; portissimam  
partem aluminis debere statuo, quod ex terreo corpore & spiritu  
acido compositum, quorum hic destillatione abstractus albam  
terram sine præcipitantis alicujus interventu relinquit.

¶ 1. Tritis grossè vel incisis affunde lixivium for-  
te ex Sal. Com. Tart. & Aq. pluviali paratum, extra-  
hatur, decantetur ac præcipitetur affundendo aquam  
aluminis (in qua O solutum) exicca lente.

N. 1. Præstat adhibere herbas medicocriter siccat.

N. 2. Sic nobis in usu sunt tam ex alterantibus,  
quam purgantibus, v. gr. Magisterium Rhabbarbari,  
cujus dosis ʒss.

2. Sulphureis, id est, quæ oleosâ parte scatent,  
extrahitur Tinctura beneficio Spir. Vini rectificatiss.  
præcipitaturque affusâ aq. com. vel aq. aluminis.

N. 1. Sic fit Magist. Resinarum, Succini, Corti-  
cum resinorum, exempli gratia, cinam. Turbesh. Gial-  
lap. &c.

N. 2. Extractis cas. non immerito annoverari po-  
terunt.

HOFMAN. Sulphureis id est, quæ oleosâ parte scatent, extrahitur  
Tinctura beneficio Spir. Vini. rectificatiss. & præcipitatur affusâ aq.  
com. vel aq. alumin. Ubi notandum, spiritum tinctum per in-  
clinationem esse separandum, ejus dimidiam partem lentâ in MB.  
destillatione separandam & residuo demum aquam communem  
vel aliam ad præcipitandum esse affundendam. Extractum sen-  
sua subsidens lento calore siccandum est.

¶ 3. Ex Animalibus.

Ossa, Cornua, Cruftacea seu Testacea exhibent  
sua magisteria modo, qui de lapidibus traditur. Vi-  
delicet beneficio Acet. dist. vel spiritus alicujus mi-

neralis acidi & acris.

Usuaria sunt.

Magister.

Concharium.

Corallorum rub.  
alb.

Cornu cervi.

Cranii humani.

Cryfallorum.

Dentis apri.

Granator.

Hyacinth.

Lap. Iudaici.

Magnetis.

Mandibularum lucii.

Marris Perlarum.

Ocalorum cancri.

Ovorum struthii.

Percarum lapillorum.

Perlarum.

Rubinator.

Saphitor.

Sinaragdorum.

Terræ sigillatæ.

Turia.

Vitri Venetiani.

Ungulæ aleis.

5<sup>ic</sup> & Mag. Jalappæ.

Scammonii.

Succin.

Turpethi.

## CAPVT LXVIII.

De Masticatoris.

Masticatoria, *Διευαγνητα* sunt apophlegmati-  
zantia ita dispensata, ut dentibus masticen-  
tur.

Fiunt modis tribus:

1. Simplicia, vel integra, vel in pulveres redacta  
concisive masticantur, ut Mastiche, uvæ passæ, pyre-  
thrum, cubebæ, folia salvia, agarieas & similia.

2. Eadem contusa nodulo includuntur, qui ori in-  
ditus dentibus subinde comprimitur.

3. Eadem cum cera, mastiche, carne passularum fi-  
cumve, terebinthina, melle, & similibus in massam  
subiguntur, dentibus submittenda. v. gr.

℞. Rad. pyrethr. ʒj. Nucist. Zinzib. ana ʒij. Mas-  
tich. ʒj. Dissolvatur Mastiche in pista calida cum  
pistillo, hinc cætera admisceantur subigendo in mas-  
sam, vel pastillos masticabiles pondere ʒss.

Item.

℞. Rad. pyrethr. Mastich. ana ʒss. subigantur cum  
cera in morsulos magnitudine avellanæ.

## CAPVT LXIX.

De Morsellis & Rotulis.

Morselli, (Morsuli, Tabulæ,) ex omnibus Me-  
dicamentorum generibus fieri possunt, quæ  
non respuunt cum saccharo soluto commisceri, in-  
que placentas indurari. Talia sunt pulveres, Semina,  
(minutiora) condita, Conservæ, Olea, Extracta: In-  
primis tamen ad morsellorum compositionem coop-  
tantur pulveres, de quibus tamen notandum, quod  
non opus sit æque lubiles eos recipi, acin rotulis.  
Modus fiendi.

℞. Sacchari q. s. solve in liquore debito super  
ignem: hinc coque ad consistentiam, ut frige factum  
induretur, (probare id poteris tantillo in orbiculum  
stanneum vel lapidem effuso.) Hinc immisce sensim  
pulveres, optime agita, effundeque dum adhuc calo-  
re liquidum est, supra tabulam cupream lapideam-  
vè, ut refrigescat & induretur, demum scinde in tabu-  
las.

N. 1. In purgantibus loco sacchari recipi potest  
Manna, cujus proportio uti & sacchari pro Medicis  
voluntate adhibetur: ut plurimum recipitur sacchari  
sexuplum, octuplum, &c. prout res immiscenda fortio-



vos vel ingratiore fuerint, exempli gratia, ad Extrahenda & Olea destillata major sacchari quantitas expectetur.

N. 2. Nuclei ac femina emulsoni api, si ad morsellorum constitutionem concurrant, pro lobsu in emulsionem redigi poterunt, quo saccharum dissolvatur.

N. 3. Conditia duplici modo morsellos subeunt. 1. Conquassata. 2. In frustula incisa.

N. 4. Olea destillata si occurrerint in sine ea infiltrare oportet; vel paravis morsellis illinere. Idem Iudicium sit de Moscho ac ambra, que in aqua rosar. dissolvantur, atque paravis tabulis illinuntur.

Usuarius sunt alterantes.

#### Morsuli.

Bezoardici è pulv. bezoardic.

Cephalici è speciobus cephal.

è succo & corticibus citri, s. de cævo, vide infra N. 1.

è Confectione Alchermes.

Imperatoris, è spec. Imper.

Pectorales, 2.

Post pastum, A.

Saccharum rosatum tabulatum.

Saponæa, A.

ad Vermes, A.

Zinziberis codti, A.

Purgantes usuarios.

#### Morsuli.

Diacarthami, A.

Diaphænic. A.

Diaturbith. cum rhubarb. è speciobus.

de Diagyrdio, s. laxativi è Cremore

Tartari, vid. infra. 3.

de Manna Tartarizat. vide libr. 4.

de Mechoaca, 4.

è succo rosatum.

1. Morselli de Citro.

℞. Carn. citri.

Cort. citri. condit. concis. ana. ʒj.

Ol. citri. gran. xij.

Succ. citri puriss. q. s.

Sacchar. in aq. citri. sol. ʒ xvi.

F. s. a. Morsuli.

Sunt Cordiales, ut citrum.

N. Fiunt & simplices è succo, corticibus & saccharo.

2. Morsuli pectorales.

℞. Pinear. rec. in aq. rosar. parat. ʒ b.

Amygd. d. excort. ʒ v.

Sem. Melon. rec.

Cucum.

Cucurb. ana ʒ ij.

Spec. Diarrhod. abb. ʒ iv.

Mag. perlar. ʒ j.

Sacchar. alb. in aq. rosar. & scabios. sol. ʒ xvi.

F. s. a. Morsuli.

Inter mirissimos, refrigerantes, acrimoniam mitigantes, adeoque conveniunt in hecistica.

3. Morsuli de Diagyrd. s. laxat.

℞. Crem. Tart. ʒ iij.

Resin. scammon. ʒ b.

Sacchar. in aq. rotar. sol. lb i.

F. Morselli.

Purgant bilens.

Dosis adultis ʒ b.

4. Morsuli de Mechoaca, F. F.

℞. Conserv. violar. ʒ j.

Spec. Diarragac. fr. ʒ i b.

Turbith. gum.

Mechoac. alb. ana ʒ b.

Diagyrd. prepar. ʒ ij.

Ol. cinam. still. gran. vi.

anil. gran. iv.

Sacchar. in aq. fænic. sol. ʒ xiv. F. s. a. confectio in morsul.

Purgant bilens ac phlegma.

Dosis ab ʒ b. ad ʒ j.

Vide part. 1. l. 4. observat. Cl. Gregor.

Horslii.

De Rotulis.

Rotularum parandarum modus idem est, nisi quod Rotulæ, quia formulas Morsulis minores expetunt, medicamenta requirant, quæ rotularum formationem non impediunt. Pulveres itaque subtiliores esse oportet, dosique minori.

Proportio sacchari vulgarissima est octupla, (1) plus minus. In purgantibus vero quadrupla, (2) sacch.

} In oleis stillatis majora pulver.

℞. sacchar. ʒ j. ol. gran. iv. &c.

N. Fiunt & rotulæ è succo & saccharo, si scilicet hoc in illo solutum ad consistentiam justam coquantur & rotuletur. Veruntamen notandum hic dignum, Rotulas, quæ ex succis acidiulis fiunt, v. gr. è succo citri non admittere coctionem, sed sola parari mixtione. Videlicet, ℞. Sacchari pulverisat. lb i. calefac. ad ignem lenum, hinc affunde succi, v. gr. Berber. ʒ iij. misce & effunde in rotulas.

Rotula usuarios sunt.

Rotulæ de Berber.

Manus Christi simpl.

perlat.

Diarragacanth.

Sulphuris pectoral.

Laxativa infantiles.

1. Rotula pectorales.

℞. Sacch. albiss. ʒ j.

Florum Sulph. benzoinat. (ut cap. de Sulph. dicitur) ʒ ij.

Ambr. gris. gr. vi.

Mosch. Orient. gr. ij.

Ol. fænic. gutt. iij.

Gumm. tragac. in aq. scabios. infus. q. s. F. massa.

2. Rotula infantile laxativa.

℞. Cranii human. prepar. ʒ ij.

Mercurii per sextam anem dulcificat.

Rad. lalap. an. ʒ j.

Margar. prepar. ʒ ij.

Ol. cinaam. gutt. vi.

Sacch. in aq. licord. solut. ʒ iij.

F. Rotulæ.

Vermes necant, & inde genitam Epilepsiam arcent. Quinimo ex singulis pulveribus & speciobus, tant alterantibus, quam purgantibus, addito saccharo in convenienter Aq. soluto Rotulæ pro rei exigentia fieri possunt.

Tabella vatriæ ex D. CHARRAZ.

Tabella cathedricæ D. D. D'AYIN.

℞. Diaporthici mineral. oculor. caucor. pulv. ana ʒ b. margaritar. prepar. ʒ ij. salis martis ʒ b. olei cinnamomi stillatij gutt. ij. sacchari opioi pulverisatij ʒ viij. cum mucilage gummi tragacanthi

in aq. flor. arantiorum extracta fiant tabella ponderis 3ij. pro  
 us.

Omnia deserviant viscerum, precipia licentem, et propter utilissimam ad-  
 huc in affluantibus hypochondriacis, cachectis, virginibus chlorosi-  
 & urinae difficultatis, possunt uti adhiberi pro educendis & corpo-  
 & urinae mineralibus per se non satis commode transmittendis, datur ta-  
 bella una mane, diabus horis ante cibi coenaspian assuetionem.

#### Tabella Cardiacæ.

℞. Sacchari albißimi in aq. flor. arantiorum, soluti & in tabulati so-  
 liditatem confectantiam cotti lib. j. Cui semel refrigerato permisce, con-  
 fectiois Alkermes perfectæ 3j. corticæ exterior. citri minutiss. incisi  
 antimony diaporph. ana 3ij. olei cinnem. stillatij gutt. j. F. Tabella  
 s. a. ad usum.

Optimè conferunt calorem nativum, & partes omnes corporis corrobo-  
 rant spiritus colligendo ac componendo, cerebrum interea & cordi maxime  
 profunt, acri coniugio venelto sunt oris scilicetatem onent ut ut &  
 ad veterem excitant; postquam assumi gratiam hora sed precipue longe à  
 postquam 3j. ad 3ij. argue etiam ad 3 fl. cum major exquiratur effectus  
 precipue in venetia, cui intentioni ut satisfiat magis officiat etiam  
 ad præparati compositioni integræ, 3j. ambra gryxæ & meichi 3j.

#### Tabella de Croco Martis simplices.

℞. Croci Martis nigri junctioe sulphuris cum chalybe candente pa-  
 rati & subtiliter pulverati 3j. pulvis cinnem. electi 3ij. sacchari  
 optimi pulverati 3ij. Cum mucilage gummi tragacanthi aqua  
 forum arantiorum extracta fiant tabella, ponderis 3ij. in umbra  
 sicanda.

Adhibent precipue in menstruum suppressione, dos. tabella j. mane  
 jejunio stomacho, superbibendo vini albi aut aquæ coenaspian hysterice  
 3ij. aut 3ij. Postquam carum usum in plures dies continuari ut & pro exi-  
 gencia renovari.

#### Tabella de Croco Martis alia.

℞. Croci Martis nigri 3fl. Lumbriorum terrestrium vino luvrum,  
 sicarum & pulveratorum 3ij. cinnam. subtiliter pulver. 3 fl. sac-  
 chari optimi in aq. arthem. soluti & in electuarium solidum cotti  
 3ij. F. s. a. Tabella.

Inferunt hæc tabella deserviant visceribus ut & usum usibus in  
 præcedentibus descriptis. Dos. 3ij. ad 3 fl. superbibendo vini abstinis  
 3ij. aut 3ij.

#### Tabella de Croco Martis compositæ.

℞. Croci Martis aperientis 3ij. cinnam. acutiss. rhabarbari electi, fe-  
 cular. bryonis & croci optimi, subtiliter pulveratorum, ana 3ij. sac-  
 chari albißi in aq. arthem. soluti & in electuarium solidum cotti  
 3ij. F. s. a. Tabella.

Hæc fiant hæc tabella pro menstruo fluxu, provocando & utero resur-  
 gendo, deserviant hepatis, lienem & viscera alia, conferunt sananda  
 virginum chlorosi, conducunt in cachexia, ictero, hydrope ut & lientia,  
 nam dum obstructiones referant alimmi distributionem facilitata  
 & partes illi elaborando & devehendo in orientes corroborant. Dos.  
 3ij. ad 3 fl. mane jejunio stomacho, superbibendo vini abstin. aut aq.  
 arthem. 3ij. aut 3ij. atque per horam dimidiam ambulando. Eorum  
 usum post continuari die xv. aut plures pro exigentia.

#### Tabella diureticæ.

℞. Rad. anisid. tripl. fenic. bryon. petrosel. ana 3 fl. sem. bardana,  
 misg. sol. ana 3ij. fat omnium ex aris decoctum in aq. raphani 1b ij.  
 colatura cum sacchari optimi 1b fl. s. a. coquuntur in tabellas pon-  
 deris 3ij.

Calculosi & illi qui urinae difficultatibus sunt omnidij possunt hæc tabel-  
 las utilissimè adhibere. Dos. tabella j. aut ij. mane jejunio stomacho  
 usum continuando.

#### Tabella ad Gonorrhæam sistendam.

℞. Sem. plantag. agni casti, papaver. albi, ruthe, myrrillor. & hyosci-  
 ami, reser. rubr. menthe sicæ & coralli rubri preparati ana 3ij.  
 Fiat omnium pulvis subtiliss. & cum mucilage gummi tragacanthi  
 & sacch. opt. 3 viij. fingantur ex a. tabella pond. 3 fl. quarum  
 æger capiat unam singulis matutinis longe à pasto.

#### Tabella ad Herniam.

℞. Rad. consol. maj. sicca 3j. reser. rubr. exangulat. mastich. electi,  
 coralli rubri prepar. sangu. drac. ana 3ij. sacch. cand. lib. j. Fiat  
 omnium pulvis excipientibus mucilage gummi tragacanthi & fiant tab-  
 belle pond. 3ij.

Commendantur hæc tabella in herniis, summmodo præcesserit fasciærum  
 necessarium usum. Dos. tab. j. quarum horæ, longe à pasto.

#### Tabella Magnanimitatis.

℞. Pulpe pistaciæ, rad. sauyron. condis conserve flor rosinar. con-  
 fect. alkermet cum ambra & meicho parate ana 3 fl. truncorum vi-  
 perinor. & hepatus, margaritar. orient. prepar. ana 3ij. sem. ruthe  
 3ij. renium scincor. cardam. min. rad. galange ana 3j. caryophyl-  
 lor. cinnam. macis, ambra grij. ana 3 fl. meichi orient. 3 fl. sacch.  
 in aq. flor. arantior. soluti, & in electuarium solidum cotti lib. j. F.  
 ex a. Tabella pond. 3ij.

Ad alium veterem excitans hæc tabella. Dos. tab. j. aut ij. mane aut  
 vesperi, superbibendo vini hispanici 3ij. aut 3ij. possunt etiam assumi de  
 die longè à pasto, carumque usum continuari pro exigentia: interius affe-  
 rantur alimenta boni succi modo minime graviter stomacho & ab  
 animo exente omni sollicitudo.

#### Tabella Stomachicæ.

℞. Sacch. albißi. lib. j. ne stillat. cortic. citri 3 iiii. Coque simul igne  
 moderato ad electuarium solidi consistentiam, deinde adde mucem mos-  
 chatam saccharo conditam contusam & per cribrum trajectam, mu-  
 cha pistaciæ. 3 viij. coris. recentium exterior. citri & arantior. minis-  
 sime incisor. cinnam. electi & macis subtiliter pulverator. ana 3ij.  
 F. e. a. Tabella.

Hæc tabella gustui & odorati gratissima vocantur stomachicæ quoniam  
 stomacho corroborando apprime conducunt, appetitum excitant, digestio-  
 nem promouent ut & alimentorum probam distributionem. Inferunt  
 præterea depellendo flatibus & putredini humorum arcenda. Dos. 3ij.  
 mane jejunio stomacho & post pastum, usum continuato pro exi-  
 gentia.

#### Tabella contra Vermes.

℞. Rhabarbari electi, sem. citri mundator. contra vermes, portulacæ,  
 caulium, genisæ subtiliter pulverat. ana 3ij. mercury dulcis pulve-  
 rati 3ij. sacch. albißi. pulver. 3 xvij. Excipiantur omnia mucilage  
 ne gummi tragacanthi aq. flor. arantior. extracta, & fiant tabella  
 in umbra sicanda ad usum.

Evocant vermes in stom.acho & intestinis. Possunt omni tempore assu-  
 mi mane jejunio stomacho. Dos. 3ij. aut ij.

## CAPVT LXX.

### De Oleis Stillatiis.

**O**lea proprie sic dicta, triplicis generis in Offici-  
 nis veniunt, 1. Destillata. 2. Expressa. 3. Infusa  
 cocta.

#### Olea destillata.

Olea stillatiæ ex singulis simplicium familiis parari  
 possunt, mineralium, vegetabilium, ac animalium.

**MINERALIA**, quæ Oleum fundunt, maximè  
 sunt ex genere sulphureorum; ut succinum, carbo Pe-  
 træ & similia.

Destillatio illorum eadem est, quæ refinatum vel  
 gummatum.

**VEGETABILIA** primaria, ex quibus olea  
 destillantur, sunt herba, flores, fructus, semina, radices,  
 ligna, cortices, aromata.

Secundaria sunt olea, resina, gummi.

Modus destillandi olea ex primariis, eadem operâ  
 perficitur, qua Aquas ac spiritus destillari diximus, &  
 ut plurimum per vesicam.

**N. I. Felicitus oleum ascendit, 1. Si nonnihil Sal. com-  
 vel Tart. immisceatur.**

**2. Si digestio fermentatiõe præmittatur, cujus pro-  
 movenda gratia nonnihil factum cerevisia, vel & Sal.  
 com. Tart. addi poterit.**

**3. Si oleum precipue expectatur statim auctiore igne  
 destillatio incipi potest.**

**HORMAN.** Felicitus oleum ascendit. Jadditio Sal. comm. vel  
 Tartar. supervacanea est, modò regimen Ignis observetur, quom  
 æqualem esse convenit.

Fermentatiõe promovenda gratia, ad fermentationem pro-  
 movendam faciunt facta Keuterlingii, vini, item Saccharum  
 factò \$\$\$.

*Aulthire igne.)* Intensiores Ignis gradum requirunt nonnulla olea graviora, ut Cinamomi, caryophyllorum &c. quam que leviora, ut ol. d. Citri, chamæmel, sapphirin. Majoran. Menthae. Spicæ &c.

¶ I. *Ex herbis.* ℥. Herbas virides, vel siccas, q. v. contunde ac affunde Aquam, (additoque Sal. com. manipul. uno ac altero, colloca ad putrescendum) hinc destilla per vesicam.

N. *Herba sicca plus olei suppeditant quam virides.*

HOFMAN. *Hinc destilla per vesicam.* Vesica cuprea statim sic obducta, nec nimis alta, capitulo ejus amplius efformato ad formam capiteili vitreæ; Et si etiam capiteillum vitreum fuerit, ad olea destillanda præfertim ex lignis & corticibus fuerit conductibilius.

¶ II. *Ex floribus,* (siccis præcipuè) olea ad eundem modum destillantur, præcipuè si contusi dies aliquot (14.) adjectâ parte Sal. com. ℥. (vel hujus loci sacchari.) cum Aq. fuerint macerati. Sic fiunt oleum chamæmillæ, lavenderulæ, rosarum, &c.

¶ III. *Ex seminibus.* ℥. Semen e. gr. fœniculi grosse contusi, lb. i. affunde Aq. font. ferventem, q. l. addendo Sal. com. M. i. (vel insuper si libet Tart. ʒ. j. aut ij.) digere dies (8. 9. 10.) hinc destilla Ign. mediocri per Vesic.

¶ IV. *Ex fructibus,* e. g. baccis juniperi, lauri, & similibus, simili ratione, uti dictum, oleum educitur.

N. *Fermentatio promoveri potest addito tantillo fœcum cerevis.*

V. *Ex radicibus.* ℥. Radices, conqussæ ac digere cum Aqua aliquamdiu, hinc destilla per vesicam.

N. i. *Præstant sicca uti & qua collecta fuerunt, antequam in solones abierint.*

2. *Majorem olei copiam si expectas, destillationis residuum cum Aq. illa destillata macera ac destilla iterum.*

¶ VI. *Ex corticibus,* non lignosis oleum ad eundem cum radicibus paratur modum, v. gr. ex cort. arantior. citri.

N. *Præstant cortices nondum exiccati.*

¶ VII. *Ex lignis & viscis.* ℥. Segmenta lignorum arida, q. v. imple retortam terream, (lutatam) ac destilla in excipulum sat amplum, igne nudo gradatim adhibito, sic extillat primum liquor clarus, continuato hoc igne post horas (4. 5.) sequentur spiritus nebulosi, tandem auge ignem, ut fundus retortæ candescat, sic ascendit oleum nigricans & fœtidum, quod à liquore separata ac rectificata. Sic fiunt olea è ligno guajaci, agallochi, buxi, coryli, juniperi, fantali, serpentariæ, sic & viscorum coryli, quetni & simil.

N. i. *Fieri quoque possunt per descensum, sed nostratibus inusitatum est, oleumque crassius exhibet.*

2. *Caute procedas, nec nimium propres, spiritus enim impetuosi receptaculum disijcere proclives sunt.*

3. *Elici quoque possunt olea hujus sortis ex resinosis lignorum Extractis, ad modum resinarum aliarum destillatis. Kest. cent. 86.*

4. *Sunt & ligna, sed pauca, que oleum suum, (quod subtilius ac volatilius est,) per vesicam cum Aq. fontana destillata tarde licet, profundunt, ut sassafras, lignum rhodiun, cypressinum. Videlicet lignum serratum vel minutim incisum, maceretur in Aq. aliquamdiu, dein destilletur per vesicam; destillatione. dies aliquot continuatâ, prodit tandem oleum.*

*Rectificantur olea, tum ex cucurbita, tum ex vesica*

cum Aquæ copiosa quantitate destillando. Nonnunquam tamen, si ponderosiora sint, arena immixta per retortam rectificati opus habent.

¶ VIII. *Ex aromaticis.* ℥. Aromata grosse contusa, (pulveres minus olei fundunt,) macerentur cum menstruo idoneo, per aliquot dies, (4. 5. 6.) hinc destilla per vesicam, sic prodit oleum & Aq.

N. 1. *Poterit isidem & aliquid Sal. com. vel Sal. nit. vel Tart. admisceri.*

N. 2. *Alij in ejusmodi oleis eliciendis amygdalas rebus addunt, ut majorem copiam nascantur, sed fraudulenter; etenim pariem majorem ejuse olei amygdale sibi merito vendic. n.*

N. 3. *Alij digerunt primo aromata in spiritu Terebinthina coborato aliquot vicibus supra Sal. com. calcinato. Verum nec he purum oleum aromaticum nascuntur.*

N. 4. *Separatio olei ab Aq. fieri potest 1. Subsidentio. Nimirum si aliquandiu (℥ 14.) destillatione immotum in cella steterit, subsident oleum. 2. Filtrando per chartam. 3. Per gossypium. Vid. l. i. c. 14.*

HOFMAN *Ex Aromaticis* ) Sic v. g. Recip. caryophyll. lb. j. fœcum vini cochli. iv. Tartar. calcinat. M. ij. Aq. botonic. f. q. misce in vase vitreo, sicut in fermentatione per 8 ℥. & hinc illa destilla per Alembicum simili modo ex aliis etiam olea parantur.

¶ IX. *Ex resinis.* ℥. Resinarum lb. 2. vel 3. affundatur Aquæ quantitas copiosa, destillenturque per vesicam.

Sic prodibit Oleum, quod primo clarissimum stillat Aquæ supernatans (dicitur vulgò Spiritus.)

Hinc incipit paulatim flavescere, muta itaque receptaculum, & suscipe flavum hoc oleum, (si placet scotum,) continuando destillationem, donec nihil olei amplius extillet, (dicitur Oleum.)

Tandem exine materiam in vesica resistantem, (quæ colophonia dicitur,) eamque destilla ex retorta in arena, & extillabit oleum crassum rubrum, (Balsanus vulgò.)

N. *Possunt quidem Olea hæc & Balsamus unâ eademque destillatione per retortam elici, si ne scil. gradum addidit, verum enimvero præstat per vesicam priora illa elicere tum ut præcaveatur in quoque ne eorum usu labor irritus reddatur, quod alit facile accidit. Si nihilominus volupe sit per retortam ea simul destillare, exstantio præcaveri potest, si arenam resina liquefacta immisceat.*

Sunt autem resinae usitate Lenticis, (Terebinthina cyprica,) Laticis, id est, (Terebinthina vulgaris,) pini.

HOFMAN. *Ut præcaveatur inusitata.* ) Hoc eluitur sequenti modo. Scilicet Recip. Acc. d. it. & olei destillati, quod adnotem sapit ana q. destilla simul in MB. & habebit oleum multum sine graveolentiâ, quæ cum Acc. dist. commixta recedat. Et licet etiam graviore odore prædicta sint olea per retortam destillata & empyreuma præsent, minus verò foecant olea cum aquâ rectificata, nihilominus tamen non tam ad odorem integratum, quam ad efficaciam salubriorem Medicamentorum proficiendum est.

N. Omnia olea destilla præter salia sua volatilia concentrata in lectam habent occultum quoddam acidum, quod in consistere sua sua hæc oleorum volatilia detinet, quo minus cum aquis aliorum salium itè in cœci queant. Horum beneficium alkaliolum vo volatilio præfertur, dum istorum acidis particulis ab alkaliibus partibus seorsum separantur, & ita volatiles redduntur, vid. Acutif. Helmont. can. 4. de feb. & accuratissimus David von der Beck, in Experimentis & medicat. circa resinas naturalium principia.

¶ *Ex gummi resinis.* ℥. Gummi resin. lb. i. inde retortæ vitreæ, (ventre capaci) ut saltem tertia pars impleat.

impleatur, destilla per arenam in receptaculum, aliquota parte Aquæ adimpletum, primo Ignelento, & produbit oleum, dein auctiori, & exillabit Balsamus.

N. 1. Ut ferveſcentiam præcaveas, arenæ aliquid admiscere poteris: Alij loco arenæ addunt triplum sili-cum grosse contrasorum, vel salis aliquid, quo ascensionem olei promoveant.

N. 2. Rectificari potest hoc oleum per cineres cum Aq. destillando, vel & laterum fragmenta ignita eo imbibendo, atque ita destillationem peragendo non secus, ac destillatur oleum de lateribus.

Sic fit oleum è Gummi. Anime, Elemi, Tacamahaca.

XI. Ex gummatis, ( præcipuè ferulaceis ) Olea elici possunt ad eundem modum quo ex resinis. Nimirum oleum subtilius per vesicam cum Aq. destillando elicitur, crassius ac ponderosius per retortam. Vel si mavis destillatione una eademque utrumque per retortam elicere, destilla initio calore leniori, ac suscipe oleum subtilius seorsim, dein collige crassius igne auctiori. Præstat tamen per vesicam, ut de resinis dictum.

N. Felicium eliciuntur hæc olea ex Extractis resinosis, ad modum quem in resinis dedi.

HOFFMAN. Nimirum oleum subtilius per vesicam cum Aq. destillando elicitur. ) gummata resinosa minus dextrè ejusmodi ltu-midis destillationibus committuntur, cum potius destillatione per retortam egeant, pro oleis eorum essentialibus eliciendis, modo tamen igne cum & sine additione.

¶ Reliquorum oleorum præparaciones, si qua ab hisce discrepant, specialius in singulis edocebimus.

EX ANIMALIUM familiâ exhibent Oleum, cornua, medulla, cerebra, ossa, ungula, pinguedines, sanguis, stercore, ( vide de Aquis. )

Cornua, ossa, ungula, igne nudo per retortam ( tertialutata ) pelluntur, funduntque uno ac eodem labore liquorem seu spiritum acidum, ( phlegmate commixtum, ) oleum ac sal volatile. Oleum id rectifica.

Medulla cerebri ac spine fundit oleum, si admisto Sal. com. per retortam vitream ex arena destilletur.

Pinguedines, ( axungia, sebum, butyrum, cera, ) destillantur aliis rebus commixtæ, ex cucurbita vel retorta vitrea, idque per cinetes aut arenam; commiscetur autem, vel cum lateribus pulverifatis, vel cum silicibus calcinatis, vel cum cinere arenavè, ut eò facilis oleum ascendat.

N. Quantitatem rei adijcienda edocebit pinguedinis destillanda consistentia, que in alijs mollior, in alijs durior, plerumque autem sumitur pars tertia vel quarta, interdum pondus æquale.

Sanguis destillatur igne nudo ex cucurbita figulina alta ac spatiosa, ad remanentiam terræ nigre, levis ac spongiosæ. Destillatum liquorem filtra per chartam, & transibit liquor, remanente in charta oleo fetente, ( in parva quantitate, ) Liquor hic exhibet spiritum, Salque volatile hinc inde vasis destillatoriiis adhærescit.

N. Præstat sanguinem calentem recipere, ( metreas scil. 2. vel 3. ) eumque in MB. clauso vitro digerere ( 9. vel plures ) hinc per gradus destillare.

## Olea destillata usitatoria.

Oleum Absinthii,	phorum. A.
Aneethi.	Lavendulæ.
Angelicæ.	Lauri ex bacc.
Anisi.	Livistici.
Aurantiorum.	Macis.
Benzoin.	Majoranæ.
Butyri majalis.	Masticis.
Calami aromatici.	Melissæ.
Camphoræ.	Menthæ.
Cardamomi.	Myrt hæ rectific.
Carvi.	Nucis moschatæ.
Caryophyllorum.	Origani.
Ceræ rectificat.	Piperis.
Chamæmeli.	Pulegii.
Chærefolii.	Rosifmarini.
Cinamomi.	Rosarum.
Oleum Citri cort.	Rutæ.
Coriandri.	Salviæ.
Corni cervi.	Saponis.
Cranii humani.	Savinæ.
Cubebarum.	Serpilli.
Cymini.	Smegmatis.
Euphorbii.	Spicæ.
Feniculi.	Styracis Cadam.
Fuliginis.	Succini albi.
Galbani.	flavi.
Guajaci.	Tartari.
Hysopi.	Terebinthinæ.
Iuniperi è baccis	Thymi.
ex ligno, August.	Zedoair.
Laterinum Philoso-	Zopiffæ.

## CAPVT LXXI.

## De Oleis expressis.

Exprimuntur Olea ex seminibus ac nucleis nonnullis oleosis.

## Modus.

¶. Nucleos siccos ( exempli gratia, amygdal. ) non rancidos, excortica ac contunde in mortario lapideo minutissimè, hinc inde sacculo, ac exprime fortiter sub prælo.

N. 1. Præstat ut plurimum massam illam eritam in sartagine torrere, vel vapore aq. calidæ reprefacere. Exemplo sit vulgaris ille modus exprimendi olea ex semine Lini, papaveris, & similit.

N. 2. Eliciuntur quoque Olea, sed pauca, per decoctionem rei in aqua quâ decoctione pars oleosa supernatat, sic fit Balsamus peruvianus, oleum Lauri, & similia.

N. 3. Olea sine aq. expressa sunt saporis gravioris Usitatoria sunt,

Oleum amygdalarum amatarum, dulc.

Avellanarum, A.

Balanium è balano myrtefica.

Cannabis.

Oleum Carthami, A.

Cerasorum, ex nucl. A.

Citri è granis, A.

Eruçæ sem.

Hyoscyami, ex semit.

Juglandium, ex nucleis.

Lauri, A.

Lini sem. A.

Macis.

Nigellæ, ex sem.

Nucis

Nucis moschatae, A.  
 Olivarum ex olivis maturis.  
 N. Hoc Oleum intelligitur, quovis Olei simplici-  
 ter mentio fit.  
 Omphacinum ex olivis immaturis.  
 Ovorum ex vitellis.  
 de Palma, s. de palia.  
 Papaveris.  
 Persicor. nucleor.  
 Pincarum.  
 Pistaciorum, A.  
 Raparum sem.  
 Ricinum, s. de Cherva.  
 Sefaminum, A.  
 Sinapios.

## CAPVT LXXII.

De Oleis per infusionem & coctionem, &c.

HOFFMAN. De Oleis per infusionem & coctionem. ) In horum  
 preparatione caute ac circumspēctē agit Autor noster, quod  
 digestionem & insolationem coctioni anteponat, hæc enim in-  
 differenter adhibita in omnibus non locum habet, nisi ingre-  
 dientium, in primis spirituosorum, vires velimus perditas. Nam  
 herbarum ballamicarum, florum & aromatum vis in volatilibus  
 & subtilibus eorum partibus residens levi coctione quàm citissimè  
 æthera petis, ut adeo rectè simplex digestio aut insolatio commo-  
 dior sit.

¶ Olea hæc cum simplicia, tum composita offi-  
 cinis usitatissima sunt.

## Modus parandi.

1. *Simplicia* recentia incisa coquuntur oleo mixto  
 aquæ, vino, aliivē liquori convenienti, idque tantif-  
 per donec humiditas aquæ exhalarit.

2. *Sicca simplicia* in oleo mero macerantur.  
 Commodior modus hicce est.

Herbis exiccatis ac pulverisatis affunde oleum, di-  
 gereque in MB horas [ 12 ] dein exprime fortiter, ex-  
 pressionem expone calori leni, ut fæces subsideant,  
 quas separa.

N. Oleum communiter adhibetur olivarum, inter-  
 dum omphacinum, vel aliud, de quo peculiaris semper  
 occurrit admonitio.

HOFFMAN. Donec humiditas aquæ exhalavit. ) Ne olea infu-  
 sa aut insolata rancorem contrahant ob humiditatem extraneam  
 admixtam, optimè expressa per inclinationem ab aquositate sub-  
 sidente, qua fundum semper petit, separanda, & subsidentia  
 aquosa cum paucō oleo, quod illi adhæret ad omnimodam hu-  
 miditatis absorptionem coquenda, & colatura superiori oleo per  
 inclinationem separato addenda est. Sic v. g. Recip. fl. ros. r. rec.  
 vel lil. alb. tunic. &c. f. q. infunde in lib. ij. olei puri, macerentur  
 aliquandiu & radiis solaribus aut calori tepido exponantur, &  
 si lubet, coquantur parum in cucurbita apposito alembico, illud  
 quod ascendit ballamicum, seorsim servetur, & quod infundo  
 remansit, per inclinationem à subsidente aquositate separa & co-  
 latum superiori balsamico commisce. Vel si simplicem velis in-  
 fusionem Recip. olei olivarum rec. lib. iij. immerge summitat.  
 majoranæ recent. incisi ꝑ xij. factâ maceratione loco calido in vi-  
 tro probè clauso die unâ, fiat postmodum colatura cum expres-  
 sione forti. Oleo expresso demud summitat. majoran. recent. in-  
 cisi ꝑ xij. infunde & digere in calore die uno & altero, factâ cola-  
 tura & forti expressione iteratâ. Repetatur tertio eadem infusio  
 ac maceratio. Quibus peractis exprimatur oleum, & si qua hu-  
 miditas remanserit, per decantationem segraga.

## ¶ Usitatiora Olea insolata simplicia.

Oleum Absinthii, cum Oleo Omphacin.  
 Abrotani.  
 Anethi.  
 Chamæmelinum.

Cheyrinum.  
 Cydoniorum, c. Omphac.  
 Enulæ, cl. Ol. Sefamin.  
 Euphorbii, c. Ol. Cheyrino.  
 Febrifugum. 1.  
 Formicarum.  
 Hederæ terrestris.  
 Hyperici comp. Gôleri, 2.  
 Ellenberg. 3.  
 Jalsminum.  
 Irinum.  
 Ligustrinum, Cyprinum de alcanna.  
 Liliinum.  
 Liliotum convall.  
 Lumbricorum, c. Ol. Omph.  
 Mastichinum, c. Ol. Omph.  
 Menthæ, cum Omph.  
 Melilot. ex fl.  
 Momordicæ, ex fruct.  
 Myrtillorum, cl. Ol. Omph.  
 Myrtinum, c. Ol. Omph.  
 Nardinum simpl.  
 Nicotiana.  
 Nimpheæ alb. c. ol. Omph.  
 Pestilentiale. Bartol. 4.  
 Populeum.  
 Purgans comp. 5.  
 Ranarum.  
 Rosatum vulgare.  
 Omphacinum.

Rutæ.

Sambucinum.

Scorpionum simpl.

è Styrace.

Verbasci.

Vernisum. Vernix, ex Ol. Lini.

vide libr. 4. Juniper.

Violarum ex fl.

N. Huc pertinet & Balsamum Sulphur. Licharg.  
 ris, & simil. que nihil aliud sunt quam Oleum s. spiritus  
 Terebinthina mineralibus illis impregnatum.

## Olea colla composita,

Oleum de Capparibus.  
 Castorei.  
 Costinum.  
 Croci.  
 Hyperici.  
 Liliorum.  
 Majoranæ, s. Sampsuchinum.  
 Mandragoræ.  
 Moschellinum.  
 Nardinum comp.  
 Papaverinum.  
 de Piperibus.  
 Refolativum.  
 Rosarum Mesuæ.  
 Scorpionum compositum magnum.  
 Stomachale Cratonis.  
 Vulpinum.  
 Zanerinum, Melichii.  
 Cord. in append.

Oleum Benedictum è Pharm. Coll. Reg. Lond.

℞. Rad. cardui bened. valeriana ana ꝑj. flor. hyperici ꝑij. tritici puri  
 ꝑij. olei vetustissimi ꝑiij. terebinthina cyprica ꝑviii. oleum pulve-  
 rati ꝑij. Radicibus & floribus contusis affunde tantum vini albi  
 quantum usitem mergendis sufficit. Post bidu in olla macerat.

lum, inficit cum tritico comminuto oleum, & simul coque, donec vi-  
num evascat. Hinc exprime additque thure & terebinthina, pa-  
rum rursus ut coquantur sine, & serua.

Oleum Catellorum ex eadem Pharmac.

¶ Olei olivar. lib. iij. catello nuper natos No. ij. vermium terre-  
strium vivo albo abluarum lib. j. Coctis catello ad offium compa-  
gionem, inficiantur vermes, & paulo post exprimentur. Dein  
cum terebinthina cyprae 3 iij. spir. vini 3 j. perficitur oleum f. a.

Oleum Execretense ex eadem Pharmac.

¶ Herbar. absinthii, centaurei min. eupator. fenic. hyssopi, lauri, ma-  
jor. melisse, nepete, pulegii, sabina, salvia, thymi ana 3 iij. abrotani,  
basilicæ, chamæpiti, or. lavendule ana 3 vj. rorismar. lib. j. stor.  
thememati, genifæ, thlorum alborum, sambuci, sem. cymini, fœnugr.  
rad. elebori albi, nigri, cortic. fraxini, limonum ana 3 iij. euphorbi-  
i, seneptos, castorei, pyrethri ana 3 j. olei lib. xvj. vini lib. iij. Herbis,  
floribus, seminibus & euphorbio contusa, incisi, radicibus, corticibus  
& castoreo; maceratisque horum xy. affuso vino & oleo, ad balnei  
calorem; & coctis demum lento igne ad vini & humorum absumptio-  
nem; calcetur oleum, & servetur.

¶ I. Oleum febrifugum S: robelbergeri.

¶ Ol. Nymphaeæ unius saltem anni.

Lumbricor.

Rofar.

Hyperic.

Amygdal. am. ana. 3 j.

Mixtis impone scorpiones vivos N. ix. Exponan-  
tur soli (paretur si possibile in ingressu solis in lignum  
Scorp. vel Canc.) donec moriantur scorpiones, tunc  
etiam adde

Theriac. Andr. opt. 3 6.

Relinquantur in solari per 7. 14.

Vires. Easdem vires cum aliis scorpionum oleis  
lib. 5. descriptis obtinet. Inprimis tamen inservit Em-  
plastro febrifugo conficiendo.

HOFMAN Oleum febrifugum Strobelbergeri.) Cum hoc  
oleum per simplicem infusionem & insolationem præparatum  
sit, & ingredientia etiam magnarum virtutum, suam meretur lau-  
dem.

Oleum Hirundinum e Pharm. Coll. Reg. Lond.

Re. Hirundines integras No. xvj. chamæpiti, rutæ, plantag. maj. min.  
folior. lauri, pulegii, anethi, hyssopi, rorismar. salvia, hyperici, bal-  
samite ana m. j. olei camomeli lib. iij. vini h. spanici lib. j. Confice  
f. a. Si vero tantum buxyri maius accipiat quæritur olei, & præ-  
dicta cum eo coquantur; urgentius & nomen & consistentiam ac-  
quirat.

¶ 2. Oleum Hyperici compositum f. Balsamum Hyperici,  
Nobiliss. Georg. Göleri à Nabensticm.  
Balsamum Magicum etiam dicitur.

¶ 2. Olei Hyperic. opt. lb 1.

Vini generof. sextar. tres.

Ol. Terebinth.

Laterin.

Lumbricor. ana. 3 ij.

Ceræ 3 j.

Pinguedin. human. destillat.

Ol. de medulla (hum. vel cerv.) destill. ana. 3 iij.

Theriac. Andr.

Mithridat. ana. 3 j.

Visc. querc.

Til.

Coryll. ana. M j.

Fol. Perficat.

Rut. murar.

Pyrol. an. M. iij.

Flor. Antirrhin. M. viii.

Hyperic. M. vi.

Verbac. M. ij.

Betonic.

Centaur. min.

Pruncul.

Consolid. aureæ.

Prarimic. Austriacæ.

Chelidon. ana. M. i.

Sem. Antirrhin. 3 6.

Hyperic. 3 i 6.

Rad. Dracuncul. macul.

Aristoloch. rotar.

Symphyt. ana. M 6.

Scrophular.

Fabariæ f. Crassul. maj. ana. M j. Bulliant five coq.

in diplomate vase optimè clauso ad consumptionem

Vini. Exprimentur fortiter; postea imponantur

Croc. 7.

Mumia.

Mastich.

Thur.

Myrrh. ana. 3 ij.

Denuo coq. leviter, dein pro circulatione ponan-  
tur ad solem, hyeme ad fornacem.

N. Non opus est prædictum oleum vel Balsamum de  
novo sapius conficere, siquidem Balsamum iste ad solem  
collocatus facile ex novis floribus, superius annotatis &  
foliis Persicariæ & Pyrolæ, nec non de semine Hyperici  
augeri potest, & de novo restaurari, & tantum inji-  
ciendo & ad tempus aliquod in sole digerendo, postmo-  
dum hyeme colando & ad fornacem collocando. Quo  
enim vetustius hoc oleum fuerit, eo efficacius & nobilius  
evadet.

Ulus & Applicatio: id est, Hoc oleum sive Balsa-  
mus excellentissimus existit contra hausta venena, in-  
trosumptis: Hac tamen conditione, ut prius concietur  
Vomitus per lixivium vel oleum olivarum calidè  
bibitum, vel quod melius per aq. Nicotianæ f. Ta-  
bac.

2. Calculum & arenas pellic, sapius in ovo cocto as-  
sumptum.

3. In magna quantitate exhibitum vermes venis  
necat & expellit, præsertim si aq. Persicariæ exhibeatur.

4. Prædicto modo usurpatum, corpus ab omni cor-  
ruptione & multis ulceribus præservat, ut planè nulla  
in corpore humano sive interius sive exterius nasci  
queant.

5. 6. Auriginem quoque & Hydropisim discutit.

7. Interna in eadem vulnera & qua contusa sunt mi-  
rabili effectu curat.

8. Vomitum sanguinis & Dysenteriam vi compescit  
atque constringit.

9. Vulnera omnia externa, qualiacunque sint etiam  
ea qua Venenatis armis insicta fuerunt, mirè celeritate  
Balsamicà vi contrahit atque constringit, omnia alia  
vulnerum symptonnata prohibens ac tollens, si lintecola  
rasa in eo madefiant & vulneribus imponantur, illa se-  
pius lavando & exercendo. Possunt insuper hoc oleo  
omnia Emplastrà Stictica, quemadmodum & reliquæ  
in sua virtute & efficacia solâ malaxatione confortari,  
ut majoris inde virtutis & energis sint.

10. In capitis v. vulneribus ubi cranium quoque ad  
duram vel piam materem lesum fuerit optimè & studio-  
sè cavendum, ne prædicta lintecola nimis humida vul-  
neribus supponantur, sed antea perquam bene expressa  
sint: Si vel una gutta sola super duas illas membranas  
caderet, jam de vulnerato acium esset & insaniam in-  
curreret.

11. Præterea omnes impressiones magicas, ab ima-  
ginatione

ginatione, jaculatione, imprecationibus & laniarum prestigis insuetas stupendo planè modo irritas facit, & persanat, tam interius assumptum, quam exterius illitum, applicatumvè.

12. Quod si alicui cultri, ligna, vitra, seta, panni lacerati, fila, acus, crines, testæ & quæcunque alia intra corpus & stomachum vet & gutem, unde suffocationis periculum incurrat per incantamenta & prestigias impacta fuerint, sique nullis aliis medicamentis cedere velint, hoc oleo inungantur, ac ipsi quoque ad bibendum exhibeantur, quantitate trium cochlearium, admirabilem vim experieris: Vel enim prædicta omnia, per aliquod magnum ulcus exiccatum, tanquam aliquod emunctorium protrudet, vel per vomitum rejiciet, aut tandem per inferiora coges, ac tandem ager penitus incolumis citra omnem perditionem evadet: Balsamum hunc mecum communicavit Clariss. Dn. D. Iohann. Christophorus Eisenmenger. Physicus Imperialis, Reip. Heilbronensis, Amicus ac Favor meus honoratissimus.

HOFMAN. Oleum hyperici compositum &c.) Hoc oleum commodius per insolationem conficitur, quam per coctionem dum virtus quorundam ingredientum balsamica non levem inde patitur lacturam, ut etiam Dominus Autor monet I. c. Quæmodum etiam 3. illud D. Erhardi Ellenbergii longè compendiosiori modo paucioribus infusionibus ac breviori tempore confici posse. Cur non sit vel octo manipuli fl. hyperici in ol. Scorpionum ℥ lib. iij. infundi possent & in MB. coqui, donec sanguinem acquisiverit colorem? Cui postea colato per tres vel quatuor infusiones iteratas reliqua ingredientia nihil illis demendo conjungenda forent, multò efficacius hoc oleum emerget.

℥ 3. Oleum Hyperici compositum D. D. Erhardi Ellenbergii.

℥. Pol. Hyperic. recent. M. iij.

Contunde modicè, deinde superfunde.

Ol. de Scorpion. simpl. ℥ iij.

Ponantur in sole per ℥ 4. postea in MB. per hor.

24. coque & fortiter exprime. Cola oleum per Colatorium vino albo lotum. Deinde adde

Flor. Hyperic. recent. contul. M. iij.

Relinquito denuo ad solem ℥ 4. & mox coquito in MB. cola ut ante. Idem repetendum cum floribus semper recent. bis ter vè, donec oleum sanguineum acquisiverit colorem. Hinc

℥. Cymar. (semit.) Hyperic. immaturarum, modico vino albo generoso madefactarum ℥ iij.

Coque in MB. per ℥ 3. postea exprime ut ante, & hoc reiterandum quater, semper cum cymis recentibus. Post hæc,

℥. Card. sancti (benedict.)

Meliss.

Verben.

Scabiosa.

Betonic.

Chamædr. ana. M. ℥.

Contunde modicè & coq. in MB. per triduum: deinde cola. Colaturæ injiciantur

Sum. Galeg.

Scord. rec. an. M. i.

Centaur. min.

Diptamn. Crer.

Roris marin. ana. M. ℥.

Coq. in oleo prius herbis contusis per ℥ 3. in MB. F. colatura. Deinde

℥. Rad. Zedoar.

Diptamn. alb.

Angelic. gummof.

Asitloch. utriusque.

Carlin.

Valerian.

Gentian.

Tormentill.

Vincetoxic.

Cort. citr. ana. ℥ i ℥.

Contusa infundantur & coq. per ℥ 4. in MB. et prim. fortiter ac interius injiciantur.

Caryophyllor.

Macis.

Schantanrh. ana. ℥ i ℥.

Santal. rubr. ℥ ℥.

Bacc. Junip.

Laur. an. ℥ i j.

Cinam. ac. ℥ 3 j.

Benzoin.

Storac. cal. an. ℥ v.

Contusa & hæc ponantur in MB. per ℥ 3. dein colentur. Postea

℥. Bufon. N. ij.

(Serpentem, nobis Dn. dictam, seu Natricem } boam. Une maniere de Serpent d'eau, ou N. 1. } un' espece de Serpent venimeux. V. infra. A Water-Snake. Een Water-Slange.

Araneæ. viv. N. CC.

Injiciantur in oleum prædictum & coque per ℥ 2. postea abjiciantur & imponantur.

Rhabarb. el.

Myrrh. fin.

Aloës Epat. an. ℥ i j.

Croc. ℥ j.

Spic. nard. ℥ i ℥.

Theriac. Andr.

Mithridat. an. ℥ v.

Coque in diplomate per ℥ 4. nec amplius colat, sed conservetur pro usu.

Ulus. Falx præcipue contra omnia venena. Illatur arteriis manuum, pedum & cordis, reperitur ubi vix tribus alternis horis. Pestem tam curat, quam profertur. Febrilis insulsus arces (inunctum dorso, & metacarpis manuum, pedumque plantis.) Dolores colicos demulcet. Urinam provocat. Vermes per secessum expellit (illatum umbilico.) Falx ad vulnera venenata, que vel ab animalis venenato, vel ferro injecta sunt insulsa. In paronychia nihil præstantius, si flammâ ab initio, antequam inflammatio venenosa superentur, facta fuerit inunctio.

Hoc oleo fruere ex communicatione Jacobi Holzapffel Pharmacopos nostratus diligentissimi, Affini mihi dilectissimi.

Oleum Hyperici facilius à Pharm. Colleg. Reg. Lond.

℞. Vini albi generosi lib. iij. flor. reconium hyperici cum suis seminibus m. iij. Torr. & macera in vitrea vate arte clausa; bibant exacto, coque in MB. & salis exprime: in colaturam novis inis summittat, tertioque idem facio. Tertio autem calatura superflua bis affunde olei vater. lib. iij. torribitibus 3 v. olei absinthii ℥ iij. dictamni gentiane, cardui benedicti, romancilla, corling, vel cardui marie, calami aromatici, tritrum ana. ℥ iij. lumbriorum, pluris in vino albo lotum, ℥ i. infolentur: quingue aut tres siccimanas, & tene obturata reponantur.

Oleum Nicotiana ex eadem Pharmac.

℞. Semin. seu summitat. hyperici, verbenib. veteris ana lib. j. fl. thargyri 3 v. aloës benecia, rube alexandrina ana 3 ij. oro 3 j. vini albi optimi lib. iij. olei veteris lib. ij. Substantia quartæ vni parte per lentam omnium in B. cocturam; alicubi in arena, sui coniculari exp. manent, & per pannum cancellatum, post decimum diem, colentur, serj. sumque à rivo servitur oleum.

4. Oleum

¶ 4. *Oleum antipeffilientiale Bartol. Bonacurfi Itali.*

2℥. Flor. Hyperic. lb j.  
Rad. tormentill.  
Carlinæ.  
Aristol. rot.  
Centaur. maj. an. ʒvj.  
Sant. omnium.  
Spic. nard.  
Celt.  
Dictamn.  
Bacc. juniperi.  
Zedoar.  
Gentian.  
Imperat.  
Card. ben. an. ʒß.  
Carpobalf.  
Doronic.  
Cort. citri.

Fol. petfic.  
Artemif.  
Rutæ.  
Beton.  
Scord.  
Chamaedr. an. ʒ iiij.  
Rad. Pimpin.  
Valerian. major.  
Vincetox.  
Been utr. ana ʒ ii ß.  
Anthor.  
Scorzon.  
Biftort. an. ʒ vj.  
Mofchi.  
Maceris an. ʒij.  
Caryophyll. ʒiß.

Macerentur per 3. dies in vini malv. lb v. coq. exp. p. expreffo adde recentes species fupra dictas, adde

Bufonem magn. vivum;  
Viperam vivam,  
Ranam,  
Lacertas.  
Cochleas ana v;  
Scorpion L.  
Ligni aloës ʒß.  
Theriac.  
Michrid. an. ʒij.  
Benzoin.  
Galbani an. ʒiß.  
Laudani.  
Succini.  
Myrrh. an. ʒj.  
Ol. hyperic. lb ij.  
Oliv. vet. lb v.

E Cineribus destillant omnia, fiatque ter cohobatio. tandem oleum decantetur, quo inungitur cordis regio sub axillis, & inguine ad arcendam pestem.

HOERMAN. *Oleum antipeffilientiale Bartol. Bonacurfi Itali.*  
Hujus preparatio nullus etiam est momenti, coctione enim istâ tota destruitur nonnullorum ingredientium ut fl. hyperici, fantal. omni Spic. Nard. celicæ, dictamn. bacc. juniper. Zedoar. Mofchi &c. visbalsamica & spirituosâ, & licet recentes species dentur addantur, tamen per destillationem ex cineribus cum reliquis additâ iterum eunt perditum. Ideoque seq. modo commo dicitur fiet hujus elaboratio:

Recip. rad. tormentill. carlin. aristol. rot. centaur. maj. an. ʒ vj. pimpinell. scorzon. biftort. ana. ʒ iiij. ol. hyperic. lib. ij. olivar. veter. lib. v.

Macerentur & coquantur, postmodum exprime, expreffo adde fl. hyperic. lib. j. Santal. omn. Spic. Nard. Celtic. dictamn. nostr. bacc. juniperi. Zedoar. gentian. imperator. carpobalsam. cort. citri. fol. rut. betonic. scordii. chamaedr. ana. ʒß. radic. valerian. vincetoxic. anthor. ana ʒ ij.

Stent in infusione vase clauso in loco tepido per 8. O. postea colentur. Colaturæ adde ol. d. benzoi. galbani. Latiani. succini. Myrrh. ana ʒß. Sal. viperarum volatilis ʒij. M.

Oleum antipleuriticum Petri à Castro in Miscell. curiol. German.

℞. Cucurb. longiores, (quæ Itali florij & Zucche vocantur & semina habent quasi quadrata) suspendantur in loco coactivo quò solo radij non perveniunt, discindantur, & pulpæ abijciantur, cortex afferretur, & à cortice cavo separetur, itaque cortex crassissimus majorem non habet quam patavinorum moneta pissima dicta, quæ 26. solidos valet. ℞. hujus cortic. lb j. olei olivarum retijsij (10. 20. imo si possibile 100. annorum) lb ij. huic oleo incipue corticem, donec humiditas corticis omnis sit absumta. Signum absolute coctionis quan-

do culmus stramineis, huic oleo intinctus, candela ardenti applicatus & oleo imprægnatus accendatur, sine strepitu ardet, & cortex quoque apparet fere combustus, & in carbonem quasi redactus, tunc cessa à coctione, cola oleum per manicam. Denique accipitur sartago ferrea, geminum aut ad minimum unum habens orificium in latere, ut oleum possit transire: ac in candescat sartago & per candentem sariaginem oleum transiende, itaque per unum orificium infundatur, per alterum rursus exeat in vasculum subiectum præ inunctione lateris oleosis.

Explicatio altera rationis parandi olei antipleuriticæ descripti.

℞. Cucurb. longas quas tromboni (tubæ) vocant, quando ad debitam magnitudinem excreverint, liquet, idco, ne fiant nimium duræ. Revertuntur istæ (trocæ) ad modum quo raphani, scilicet advehiantur, ne mandentur ad modum pomorum, sed oleum radianum & inde inferantur pellicula illa subtili, quæ illos conegit, unde permanent virides. Hoc factò secetur cucurbita per longitudinem sibi striam circumferentia, in singule sibi strie non magis lata fiant quàm esse soles latitudo cultri gemmiferi, & abijciatur, aut saltem coquantur: restat enim cucurbita, quod est album (pulpæ albæ) quoniam nihil pro nostro usu confert. Hoc peracto, ponantur omni ille stria sive frustula, quæ exiit sicuti à cucurbita, ipsam inrinctur mandando à dicta pulpâ, & sumatur tantum olei olivarum (quòd id præstantius, rariù magis interviert) quantum pendunt cucurbita. Et si cortices cucurbitæ pendunt duas libras, duas pariter libras oleo oportet sumere, si quatuor, quatuor, & sic consequenter tantum esse oportet pondus olei, quantum est cucurbitæ. Hoc factò immittatur oleum & cucurbitæ, in ollam figulinam satis validam & novam, ob rationem infra dicendam, & coquantur ad ignem carbonum vel liquorum (modo non adflit flamma) cucurbita in frusta concisa, utque dum reddatur omnino secca, & ita loquendo, adusta. Peractò hoc, eximatur cum cochleari ex oleo cucurbitæ arida & exsiccata & abijciatur, quia nullius usus est. Postmodum oportet transmitti ferrum (non chalybem sed ferrum) nullis antea visibus adhibitis, sed cum antea deltolectem vicibus calefactum & bene fervens per dictum oleum. Procedi potest modo sequente. Olla cum oleo mande ut deferri in officinam favi ferarj, utque in ignem habeatur mitere sex frustula, paulo grandiora dimidio palmi, ferri virginij, scilicet unum nullum experti, & quando candescant sunt & bene fervent, unum post alterum submergatur cum viscellâ, & extinguatur in dicto oleo, deinde iterum in ignem concietur, & quatuor hæc opera sex repetita fuerit, ferrum (quia sunt sex ferri frustula) utrodecim tunc vicibus transivit, & tantum sufficit ad perfectionem olei. Sed quoniam dum ferrum immergitur calefactum & fervens in dictum oleum, quoadque oleum incenditur, oportet habere ad manus operculum pro contegenda olla, ut suffocata flamma extinguatur; sed quia potest accidere ut suppressa flamma exinguatur, ob id supra monitum, ut adhibeatur olla validior, & quò magis securus esse queat, antiquam ferrum ignicum in ollam demergas, oportet illam reponas in aliud vas terrenum, ne si in dicta operatione olla frangeretur, oleum profundatur; id refrigeratur in vitream lagenam infunditur & pro usu necessario aservatur.

Modus usus hic est. Accipitur parum hujus olei in patella (in qua ova tremula apponuntur) & bene incalcescat, quoad (tactis) perferri possit, & infundatur oleum; post accipitur mappella immunda, quæ si surpata suis & complicitur in quadruplum, pariterque calefacta, in quantum perferre potest patienti, ponatur super supam, & cum ligamento adaligetur, ne motu oleum à parte affecta recedat. Quoniam quandoque dolor etiam alteri lateri communicatur, similis etiam ratione alterum inungitur, imponitur supa & mappella, & quoniam dolor interdum ab una costa in aliam serpente inungatur persequendo dolorem quoquoque processerit. Quando patienti inunctus est dicto modo si non incipiat spuntare, post quinque horas, renovetur inunctio, sed varenter opus est repetitione, cum experientia comprobatum sit, quod intra paucas horas, apostoma rumpatur pro argumento est, quod multi exteri fere agonizantes post adhibuitum in nosocomio remedium perierunt ita sani & liberi prosequi.

§ 5. *Oleum purgans compositum S. Cloffii.*

℞. Ricini American. & vulgar. an. ʒ iiij.  
Sem. cataput. minor.  
Ebuli mundat. ana ʒß.  
Rhabarb. pulverif. ʒj.  
Santal. citrin. ʒß.

Contund. fortiter, donec abeat in pastam, ex qua per expreffionem forte eliciatur Ol. um.

Dof. gutt. vj. in jusculo præpingui, aliis ad dorem in

N. guesmæ



gusturo exciatis, quamobrem à nonnullis, pilula unica ex mica panis duabus guttulis huius ol. inebriata singitur, vel inter duas oblatas concluditur. Purgat àna ʒij & a trū hydropē affectos.

HOFMAN. Oleum purgans compositum S. Cloffii. Hoc oleum licet ad olea expressa spectet, tamen cum semina ricini American. & nostrat. cum cataput. minor. ob vim eorum causticam & coliquativam suspecta sint internè usurpanda, satis est hoc oleum planè omitti.

Oleum purgans aliud D. D. ZVVELFERI.

ʒi. Olei lini recent. expressi lib. i. ʒ. huius immergantur sequentia minutim incisa & confusa: rad. recent. bryoniæ, ajari, cucumer. asinini ana ʒi ʒi ʒi. rad. recent. hermodactyl. ireos nostratis, esula ana ʒj. herbar. recent. anethi, gratiola, malva, mercurialis, tanacetii ana ʒij. corallina ʒij. flor. recent. rosar. pallidar. myrrha rubra, aloës hepatica ana ʒj. pulpa colocynthid. sem. cynæ, cataputicæ, ebulli ana ʒvj. Facta maceratione die ana vti altera bulliant lenius, ad consumptionem sive humiditatis colentur postea, exprimanturque species fortiter: separetur oleum purum per residuum: quod ad usum separatur, addendo tamen ultimò camphoræ ʒi ʒi.

Solvit atrium, umbilico inunctum, vel peria in eo inuncta, & umbilico aut toti ventri superapposita: enecat tormes colicæ expellit. Dolicatis, purgantis interna abominantibus, pellit à symptomatibus vermium quasi insensibilibus, aut medicamenta intrinseca respicientibus, proficua.

Oleum contra Surditatem, D. CHARAZ.

ʒi. Olei expressi sem. porror. amygdalar. amarar. & lawini ana ʒij. spice nardi, castorei & colocynthid. incisior. ana ʒj. succi rutæ & vini albi ana ʒi ʒi. Omnia matris obturato excepta in MB. tepido bur. 24. digerantur, deinde aucto calore B. ad humidit. consumptionem coquantur, postea colentur & exprimantur: oleumque ad usum servetur, postquam in illo meschi optimi gr. vj. diluta fuerint.

Hoc oleum in aures introrsum surditer à naviitate non perdurantes, mirum in modum dissipat.

## CAPVT LXXIII.

### De Pilulis.

HOFMAN. De Pilulis. Fieri possunt ex omnibus rebus viscidis, beneficio viscidis ac glutinosi alicujus liquoris (Syrupi, mucilaginis, succi, extracti &c. inspissati) incorporatis. Licet MELLICHIPS Aquas & succos indifferenter excludat, tamen sine ratione hoc facit. Nec dubia G. Zveiferi contra syropos adducta tanti sunt momenti, ut illos excludamus. Nihil enim relert, utrum aloëm & gummat. dissolvant, an secus, modo massa compacta inde fiat, id quod per syropos etiam obtinetur, quamvis etiam gummat. non solvantur, non manent tamen sine effectu. augmentum, quod Pilulis à syroporum additione accedit, tam magnum non est, in primis si syrupus liquidæ fuerit consistentiæ.

¶ Pilulæ fieri possunt 1. ex rebus quibuscunque viscidis, beneficio viscidis, ac glutinosi alicujus liquoris (Syrupi, Mucilaginis, Succu aliquantulum inspissati, Extracti, & simil.) incorporatis.

2. Ex solis succis extractivè inspissatis.

N. 1. Salia liquationi fermentationique apta sunt, idcirco si qua admiscenda, in minima dosi admiscere volunt.

N. 2. Extracta vel succi inspissati rediguntur commodius in pilulas, si addatur nonnihil pulveris appropriati, quam si solè inspissatione incrassentur.

N. 3. Potest & olei guttula una ac altera insillari.

#### Modus fiendi.

ʒl. Medicamenta convenientia (pulveres) atque cum liquore viscido conveniente, contunde quam optime in mortario, ut exactè cuncta miscantur ac cohereant.

N. Pilulæ est de omni generis medicamentis para-

ri possunt, rariore tamen sunt alterantes, crebriores purgantes.

Sunt

Pilulæ alterantes usitiores  
Pilulæ de Bello, August.

Bechicæ, Cord.

Pilulæ Bechicæ albæ } conveniunt cum Trochiscis, à  
nigræ } quibus sola forma differunt.

de Castoreo, A.

de Cynoglossa, A. C.

Renod.

Diaphoreticæ, vide infra, N. 1.

Diureticæ, 2.

Antiepilepticæ, 3.

Febriles, 4.

Narcoticæ Plateri, 5.

de Stryace S. Cloff. 6.

contra Tuffim, 7.

Pilulæ purgantes.

Pilulæ de Agarico Mesuæ, A. C. R.

Aggregativæ majores Mesuæ f.

Polychrestæ, A. C. R.

Aggregativæ minores Mesuæ A.

Alephanginæ, f. aromaticæ, Pilulæ Solis Mesuæ A. C.

Alephanginæ Valerii Cordi.

de Aloë lota, A. & C.

rosata, A.

& Mastice, A. C.

de Ammoniaco, Querc. inf. 1.

Arthriticæ, f. arthetica, A. C.

Arthriticæ Scheffer. 2.

Affaieræ Avicennæ, A. C. R.

Auræ Nicolai, A. C. R.

N. Alias Pilulas huius nominis conscripsit Marsilius

Ficinus, quas & Magicas vocat, vide Wecker.

Pilulæ Benedictæ, A. C. 3.

Chologogæ, Querc. v. 4.

Ante cibum.

N. Pilularum, quas ante cibum appellant, variis occurrunt descriptiones. Sunt enim qui omnibus pilulis stomachicis id nominis imponunt: Renodæus stomachicas Galeni ita communiter appellari ait. Weckerus diversas exhibet descriptiones pilularum ante cibum, tum

& pilularum ante & post cibum, clararum.

Cochiæ.

Pilulæ de Colocynthide Damasceni, A. C.

Dicuntur & hoc nomine Pilula de Nitro Traliani.

De Esula Fernelii, v. 5.

de Eupatorio majores Mesuæ, A. C. R.

N. Porius Pilula de Rhabarbaro dicenda sunt.

de Euphorbio Mesuæ, A. C.

de Euphorb. Quercetani, 6.

Febriles, 7. 8.

Febrifugæ Scheffer, 9.

Fœtidæ Mesuæ, A. C. R.

de Fumaria Avicennæ, A. C. R.

Gummosæ, 10.

de Hermodactylis, A. C. R.

de Hierâ picra, A. C.

Hieræ simpl. A. C.

de Hierâ cum Agarico; A. C.

composita, A. C.

Hydroticæ, A.

Hydroticæ Bontii, 11.

Ilicæ Rhalis, 12.

Imperiales, C. A.  
*N. Renodans alias exhibet, quas & Catholicas indigitat.*  
 Indæ Haly, A. C.  
 de Lapide armeno, C.  
 Lazuli, Mefuæ, A. C. R.  
 de Ladano, 13.  
 Lucis majores Mef. A. C.  
 minores Cord.  
 Marocofinæ Mindeteri, 14.  
 Maffichinæ conciliatoris, A. C. R.  
 Matticales Schefferi 15.  
 de Mechoacanna Renod.  
 de Mezereo Damafeni, A. C.  
 de quinque generibus Myrobalanorum, Tralliani, A. C.  
 de Nitro, f. Diacolocynthidos, A. R.  
 Octometæ, f. d. octo rebus, Nicolai, A. C.  
 De Opopanace Mefuæ, A. C.  
 Panchymagogæ. Quercet. 16.  
 Peffilentialia Avicennæ, f. communes, A. R.  
*N. Cordo dicuntur peffilentialia, Ruffi, feu de tribus.*  
 Peffilentialia composita, 17.  
 Antipodagricæ, 18.  
 Polychreftæ S. Cloff. 19.  
 de Rhabarbaro Mefuæ, A. C.  
 de Sagapeno, f. Serapino Mefuæ, A. C.  
 de Sagap. Quercetani, 20.  
 de Sarcocolla Mefuæ, A. C.  
 Sine cura D. Weberi Alœphanginis ferè æquales facultate. vid. D. Aug.  
 Sine quibus Nicolai, C. R.  
 Stomachicæ Alkindi, A. C.  
 Stomachicæ Mefuæ C.  
 de Succino, 21.  
 Tartaræ melanagogæ, Querc. 22.  
 Tartaræ Bontii, 23.  
 Tartaræ meæ descriptionis, 24.

## ALTERANTES.

1. *Pilule Diaphoreticæ S. Cloff. i.*

℥. Cinabar. Antimonij rectificat. ʒ j.  
 Præferuatiui ex croco myrrh. & aloë ʒ ʒ.  
 Cryftall. Sulph. ʒ j.  
 Ol. guajac. q. f. ad corporationem.  
 F. pil. duæ, exhibeantur fuperbibendo cochl. i. acidi Guajac. mixti cum tribus partibus vini alb.

HOFMAN. *Alterantes Pilula diaphoreticæ S. Cloff. i.* Cinabari Antimonij rectificat. minus dextrè in pilularum maſſâ traditur, virtute ejus diaphoreticâ & ant epilepticâ ſpecificâ à reſinoſis alijs ingredientibus ſuppreſſâ, id quod cryſtalli Sulphuris cum oleo guajacino non corrigent. Ideoque commodior harum pilularum fiet præparatio, ſi cinabari excluſâ, ſolum ex croco, myrrhâ & aloë cum cryſtall. Sulphuris & ol. d. guajac. f. a. pilulæ dicte componantur.

¶ 2. *Pilula Diuretica S. Cloff.*

℥. Tereb. Venet.  
 Vitrioli albi ana part. æq. M. in mortario marmoſ. terendo diutiſſimè, uſque dum ſimul incorporentur, quod difficultate non caret. *Dof. eſt à ʒ j. ad ʒ ij. Tereb. Vitriolo addita vim ejus vomitivam refranat, & diureticam conciliat.*

HOFMAN. *Pilula Diuretica S. Cloff. i.* Si Vitrioli albi vis emetica cum Terebinthina in diureticam degenerare debet, fatius dico, dimidiam partem Vitrioli albi ſumere, & Terebinthinæ duplum ſubſtituere, ſic enim hujus vis diuretica illius emeticam

vincens & refranans ambæ in diureticam convertentur, & melius etiam incorporabuntur.

¶ 3. *Pilula Anti-Epileptica S. Cloff. i.*

℥. Præcipitati ſolaris per ſe in mattacio Ign. febrili continuo parati ʒ j.  
 Cinnab. mineralis ʒ iv.  
 Ol. Antimon. febrifugi (ut dicitur cap. de Mercurio) gutt. xx.  
 Extracti caſtor. per Spir. vin. evaporando facti.  
 Succin. ana ʒ j.  
 de pæon. mare cum Spir. vini facti.  
 Pæon. fæmin.  
 Beyon. ana ʒ ii ſ.  
 Fol. Helleb. nigr. ſubtiliſſ. triturat. ʒ ij.  
 F. pulvis & cum ſucco porri maſſa pilularum, cui admisce Ol. angelic. fativ.  
 Spiritus Vitrioli ana gutt. x.

*Uſus: Cape ante paroxyſmos aut poſt quadrant Luna pill. duas ʒ j. ponderantes, ſumendo poſtea juſculum carniſium acido Vitrioli conditum.*

HOFMAN. *Pilula Anti-Epileptica S. Cloff. i.* Hæ pilulæ tam ob egregiam compoſitionem, quam ſummas vires, quas ad virus epilepticum abigendum exercent, non ſatis dilaudari poſſunt.  
 N. Alias præterea anti-epilepticas vid. in theſaur. pharmaceutic. ſect. XX. nu. 111.

¶ 4. *Pilule febriles.*

℥. Extr. card. bened. ʒ ʒ.  
 centaure. min. ʒ j.  
 c. c. ult. præparat.  
 ſal. abſinth. ana ʒ ʒ.  
 Cum Syrupo de card. benedict. F. num. xx.  
 Uſus: Exhibeantur ante paroxyſmum expectanturque ſudor.

HOFMAN. *Pilule febriles.* Hæ majoris erunt efficaciam, ſi loco C. C. uſti Sal C. C. volatile cum ſale abſinth. & cum extract. card. bened. & centaure. min. liquid. ſubordinatum in pilulas ſubigeretur, omiſſo Syrupo Card. benedict.

Pilule ad ſiſtendam Gonorrhœam ex D. CHARRAZ.

℥. Rad. biſſorta, tormentilla, nymphæ, baccar. hedera, ſem. lactuca, ruſa, agni caſti, ſuccini, ſanguinis hirci, maſtiche, alibani, lachrymarum ſanguinis drac. nucis moſchate, ana ʒ ʒ. Cum terebinthina veneta fiat Maſſa.  
 Debet tantum exhiberi hæc pilula cum jam omnis gonorrhœæ malignitas victa eſt. Sumuntur mane & vespere longè à paſtu, eorum uſum per plures dies continuando præcipue ſi viſa valde debilita facta ſint.  
 Doſ. à ʒ ʒ. ad ʒ j.

¶ 5. *Pilula Narcotica Plateri.*

℥. Opii puriſſ. ʒ i.  
 Infunde Aq. vitæ ʒ ʒ. diſſolv. lento calore, eodemque exicca.  
 Deinde aliâ aſſuſâ Aq. vitæ molleſcat, additis ol. cinam. gran. 2.

Postea.

℥. Cinam.  
 Sacchar. cand. ʒ i.  
 Piper. ʒ i.  
 Sem. coriandr. ʒ ij.  
 Croci ʒ ʒ.  
 Subtiliſſimè pulverificatis adde opium diſſolutum, ſenſim opio pulveres miſcendo.  
 Poſtea cum ſyr. de papaver. redigantur in maſſam pilularem addendo moſchi ʒ ʒ.  
 Maſſa hæc diu in mortario agitetur, & ne exicceſſetur, Ol. de Been parum ſubigatur. Servetur in loco humido.  
 Vires. Dolores ſopunt, ſomnum conciliant.  
 Doſis gran. 5. 6. Sennert. in Inſiſt.

**HOFMAN.** *Pilule Nervosae Platieri.* In his non opus est piperis additione, ut opii corrigentis, (quia opium non est frigidum) nec Saccharo indigemur; sed sufficiunt Opium cum succo cydoniorum per fermentationem cōtrectum, extract. Croci cum ol. d. cinamom. coriandri gutt. aliquot. & Mosch. gran. aliquot. pro pilulis formandis.

¶ 6. *Pilula de Syrace sive laudanum Peñorale.*

℞. Syrac. calamit. ʒij.

Laudan.

Olib.

Myrrh. an. ʒj.

Succi glyzyrrh. ʒiʒ.

Ambr. grif. ʒj.

Extract. Opii per Acet. dist. parati ʒj.

Croci cum Spir. vin. facti ʒiiij.

M. cum

Syr. de cort. citrin. ʒij.

F. Massa pilul.

*Dosis. gran. x. Siftit potinatissimam tussim & catarrhum ferinum. Prægnantibus non sine abortus discrimine tussionibus multoties cum successu dedit S. Clofsaus Archiater apud Metenses.*

7. *Pilula ad tussim.*

℞. Succ. Glycyrrhiz.

Thur. ana ʒj.

Myrrh.

Croc.

Opii ana ʒj.

Cum Syr. pap. errat. q. f.

F. Massa.

*Vires. Catharros subtiles & falsos à capite ad petus incrassant, ebullitiones humorum sistunt, tussimque sedant.*

*Dosis à gran. vij. ad ʒb.*

*Pilula de terebinthina coctæ ex D. CHARRAZ.*

℞. Terebinthine venete in aq. raphani vel baccar. alkekengi ad digestionem coctæ ʒiiij. liquoris muculata subtiliter pulverata ʒj. F. f. a. Massa.

*Haec pilula maximo sunt in usu in urinae suppressionibus, quarum causa vel in pituita, vel in calculosa materia, vel in malignitate quosdam venerea: adhibetur etiam gonorrhæis inveniuntibus quod commodius suavit. Sumuntur mane jejuno stomacho Dof. à ʒj. ad ʒij. eorumque usus potest continuari in plures dies.*

*Pilula de Terebinthina ad Gonorrhæam virulentam. ex D. D. ZVVELPER.*

℞. Pulver. antimoniij diaphoret. rûe ac recenter jam jam parati ʒʒ. cinnabari nativi rubicundi, terra figill. sicut. rad. liquor. rosæ, irios flavent. necini albi, ana ʒij. o. ulul. caner. prepar. ʒʒ. mastich. electæ, citharini, myrrhe rubre, croci aust. ana ʒij. Misceantur ac cum suffic. quant. terebinthine claræ efficitur massa, ex qua pilula medicæ efformanda, quarum quatuor, quinque, vel plures pro doli una exhibentur.

*Purgantes.*

*Pilula Diambrae à Pharm. Coll. Reg. Londinensis.*

℞. Gummi guajaci rec. aloës rosatæ ana ʒij. spec. hiers simpl. ʒiʒ. mastichis ʒj. ambræ griseæ ʒʒ. F. omnium pulvis subtilis, qui excipitur s. q. balsami permiani nigri, ut fiat Massa Pilularis.

¶ 1. *Pilula de Ammoniaco Quercetani.*

℞. Aloës cum Aq. Endivivæ solutæ & purificatæ, ʒiv.

Gumm. ammoniac. in aceto. scyllit. soluti & colati.

lati.

Myrrhæ in Vino igne MB dissoluti & dum calet

adhuc, tranfcolati ana ʒb.

Mastichis.

Spec. Diatr. Santal. ana ʒb.

Croc. ʒij.

Sal Fraxini vel Absynth. ʒiv.

Cum Syrupo de stœchade, vel de succ. rosatum.

F. Massa Pilularum.

*Vires. Purgans insigniter tartarum, omnemque violentam corporis materiam, magnopere conferunt adversus omnes defluxiones, cachexias, opilationes lienis, ejusdemque duritiem & scyrrum, febres quartanas inveteratas: præstantissima sunt ad homines corpulentos evacuandos.*

*Dosis à ʒb. ad ʒj. ad laxationem alvi, alias ascendi poterit uterius.*

**HOFMAN.** *Purgantes. Pilula de Ammoniaco Quercetani.* In his si gummi ammoniacum in aceto scyllitic. & Myrrha in vino solvatur, syrupi de stœchad. vel de succ. rosat. additione pro pilulis efformandis ulterius non opus erit, si acet. & vini iusta sumatur quantitas pro dissolutione. Præterea cum salia pilulis mixta massam pilularum semper humidam reddant, & in primis alkalia, pulvere quodam v.g. caryophyll. liquirit. &c. hoc præcaveri poterit.

*Ignè MB. soluti.* Gummata enim resinosa si pilularum compositione ingredientur, reliquis ingredientibus non statim, sed seorsim & figuratim in convenienti quodam liquore soluta demum addenda, nec multum coqueada, unde Jos. Quercetanus Ignem MB commendat.

¶ 2. *Pilula Aritritica Galicæ Ernesti Schefferi Medici Francofurtensis.*

℞. Resin. Jalapp. ʒb.

Essent. Rhabarb. ʒj.

Aristoloch. rot. ʒiv.

Gentian.

Tartar. vitriolati. an. ʒj.

Diagrid. rosat. ʒiv.

Mag. Chalyb. ʒj.

M. F. cum Essent. Fol. fenn. Pilulæ numero iii. pro ʒj. & deurentur.

*Haec pilula apprime conveniunt in catharrosi defluxionibus, inprimis iis quæ ad artus decumbunt, puritatem & serosos humores blandè educunt, & viscera obstruccionibus liberant.*

*Dosis q. vij. vel ix.*

*Acuuntur inter dum Troch. Alhandal. Mag. Gum. genu. &c.*

3. *Pilula benedicta.*

℞. Aloës rosar. lbʒ.

Gumm. ammoniac. in guttis. f. purissimi ʒij.

Succ. Card. benedict. inspillat. ʒj.

M. cum vino albo, vel Aq. card. bened. rectificatâ.

*N. Aloës succotrina purissima subtilissima scitur, succus rosarum incarnatarum ad pulvis consistentiam permiscetur, siccatur, teritur.*

*Usus ante & post pastum, imo ejus initio ac fine.*

*Dosis gran. xv. ʒj. &c.*

**HOFMAN.** *Pilula Benedictæ F.F.* Hæc recipiunt aloen rosatam, & Gummi ammoniacum; Illa est succus, qui ex aloë & succo rosarum vel infusione illarum dilutus sequitur, iterumque efficitur sicut, & crebrioris est usus; Idè oque nec istæ pilulæ laude sunt destandæ, sed simplicem illam præparationem, quæ omnibus aliis compositionibus præcipit palmam.

*Pilula ex Duobus à Pharm. Colleg. Reg. Lond.*

℞. Colocynthis, scammony ana ʒj. olæ caryophyllorum q. s. ut optime malaccissentur & subigantur unâ: max cum momento syrupi de spina cervina, Fiat Massa.

*Pilula cachecticæ ex D. CHARRAZ.*

℞. Trochiscor. alhandal ʒʒ. aloës electæ, myrrhe, galbani, ammoniaci ana ʒij. precipitati mercurij cum auro preparati ʒij. sicut

monj, talappe, & garcio albiff. ana ʒi ſi. olei nucis mofchate expriffi ʒi. ſucci, cinnamomi & ca rryphyllorum ana gutt. vi. extracti p- niperi q. ſ. F. ex a. Maſſa pilularum.  
Mullaw commendatur he pilula in cachexiis, febre quariana, hydro- pſiſi, & in menſtruarum ſuppreſſione; ſumuntur hora una ante quam cubitum eatar. Doſ. a gr. iij. ad gr. ix. repetendo carion utum pro exigentia.

¶ 4. *Pilula Cholagoga de Centauro Quercetani.*  
℞. Succor. optime de puratorum Centaurii minor.  
Roſar. pallidar.  
Eupator. Meſur.  
Rad. oxylapathi ana ʒ iv.  
Quibus adde aloës præparat. (ad modum Quer-  
cet. vide libr. 4.) ʒ vi.  
Digerantur MB. hor. duodecim, ut fiat perfecta  
diſſolutio & mixtio, dein omnia coagulentur ad mel-  
lis conſiſtenciam.

Cui adde

Pulv. Rhabarb. ʒ j.  
Xylo aloës.  
Myrtæ ana ʒ ij.  
Croci.  
Cinamomi ana ʒ ſ.  
Spec. Diatr. lantal.  
Trochif. Diarrhod. ana ʒ i.

M. F. Maſſa.

Vires. Preſunt in omnibus febris bilioſis, argua-  
to morbo, & cachexia. Iecoris iſdem caterarumque  
parium, nutritioni dicatarum, obſtructionibus mirifice  
auxiliantur.

Doſis a ʒ ſ. ad ʒ j.

HOFMAN. *Pilula Cholagoga de Centauro Quercetani.* Hæc  
virtutem ſuam facis etiam exierere poſſent cum ſucco tantum  
centaurii minoris ſapuis imprægnata, & iterum exſiccata, licet  
ſucco roſarum pallid. eupator. Meſ. radic. oxylapathi & reliquor-  
um, pilularum iſtarum virtutem anriſebrem potius impedi-  
entium, planè proſcriberetur; Aloës enim præparatio non melius  
preægitur, quam cum paucis ejuſmodi balſamicorum ſuccis, ut  
intra Lib. 4. uberius docebitur.

Pilula pro Colico morbo D. D. D' AQUIN.  
EX D. CHARRAZ.

℞. Aloës ſuccotoring electæ, in ſucco roſar. pallidar diluta & inſiſſa-  
ta ʒ ij. agar. electi ʒ iſſ. extracti rhabarbari ʒ j. hepatis lupi præ-  
par. ʒ vi. ſummitat. abſinthij ʒ ſ. pulv. diarrhodonis abſinthij &  
ſalis abſinthij, nucis mofchate ana ʒi ſi. cum ſyrupo de cicorio com-  
poſito cum ſuco, F. Maſſa.

Bonè purgant humores bilioſos & ſeroſos, quorum etiam præveniunt  
& impediunt accumulationem & fermentationem, & ex ratione curant  
morbo colico præcipue ikum qui Piſtonum dicitur. Sumuntur alter-  
nis diebus conſuetato uſu pro exigentiâ & ratione inſenſio morbi cu-  
randi. Doſ. ʒ j. ad ʒ j.

¶ 5. *Pilula de Eſula Fernelii*

℞. Cortic. rad. Eſulæ minor. macerata hor. 20. in  
aceto & ſucco portulacæ ʒ ij.

Grana Ricini expurgata & torrefacta nume-  
ro XL.

Mirobalanor. citrinior. ʒ iſſ.

Chamaedryos.

Chamaepiyos.

Spicæ nardi.

Cinamomi ana ʒ ij.

Omnia tenuiſſimè trita, excipiantur Tragacanthi.

℞. roſar. ſolut. ʒ j.

F. Maſſa.

N. Eſula non ſit recens, ſed ſaltem ante menſes octo  
colleſta.

Vires. Valde turbant, ſed ſunt efficaciſſe in corpori-  
bus robuſtis.

N. Minus exiccabuntur, ſed & minus efficaciſſe

erunt, ſi excipiantur ſyrupo roſarum ſolutæ, non ma-  
cilagine Tragacanthi.

Doſis a ʒ j. ad ʒ iſſ. &c.

6. *Pilula de Euphorbio, Quercetani.*

℞. Euphorb. præparat. (ad modum

Quercet. vid. libr. 4.) ʒ i.

Spic. nardi.

Maltiches ana ʒ vi.

Opopanac.

Sagapeni præparat.

Bdell. ana ʒ ſ.

Agatic. troch.

Troch. alhandal. ana ʒ iij.

Syrupi violati aciduli, q. ſ.

F. Maſſa.

Vires. Mirabiles ſunt contra omnis generis febris  
chronicas, intermittentes atque quarianas, nec non con-  
tra omnes cachexias, hydropiſin & colicos dolores.

Doſis a ʒ j. ad ʒ ij.

N. Habet Quercetanus & pilulas peſtilentiales de  
Euphorbio.

HOFMAN. *Pilula de Eſula Fernelij & 6. de Euphorbio Quer-  
cetani.* dicte pilule dignæ ſunt, quæ ob vim illarum deleteriam,  
cauſticam & colligativam penitus ex foro Medico & Pharmä-  
cutico in exilium proſcribantur.

¶ 7. *Pilula febriles ſ. Antimoniales ad febris  
Hartmanni.*

℞. Vitri Antimonii (juſto tempore ſi fieri poteſt,  
& diligentiffimè) præparat, prætereaque cum ſpiritu  
Vitrioli albiſicati & tenuiſſimè pulveriſat. ʒ ſ.

Sacchar. candi ʒ iij.

Farin. tritic. ʒ i.

Croc. elect. ʒ j.

Coque cum aq. commun. l. Igne ad conſiſtenciam  
pulvis, cavendum tamen ſtudioſè, ne in fine maſſa  
aduratur, ſed ferè panis formam habeat. Aſſervantur  
in integritate ſua quadrienniū: Poſtea tandem ſca-  
briticem contrahunt, minus deinde utiles.

Vires. Mirificè febriles mineræ, ſi a que ſymptoma-  
ta exhauriunt. Exhibentur ante paroxyſmi inſultum,  
cum veſtigia horroris glifcunt.

Doſis a ʒ ſ. in pueris; ad ʒ j. in adultis fortioribus.

HOFMAN. *Pilula Febriles ſeu Antimoniales ad febris CL. Hart-  
manni.* Hæc etiam ob vim draſticam emetant, quam vitrum  
Antimonii Spiritus Vitrioli additione non deponit, admodum  
ſuſpecta ſunt, in primis in febribus, in quibus ab Autore antè  
paroxyſmi inſultum commendantur. Cum antiquario CL. Ri-  
verii compoſitæ pilulæ melius vero reſpondent, hujus deſcriptio-  
nem infra Libro III. habebis.

¶ 8. *Pilula febriles ad quartanam Sennerti.*

℞. Ol. Antimonii ſaccharati ʒ j.

Aloës ſuccotr. ʒ ſ.

Ambr. gryf. ʒ ij.

Croc. ʒ iſſ. (vel eſſent. croc. ʒ j.)

F. Maſſa pilularum.

Vires. Purgat per inferiora, nonnunquam per ſu-  
periora.

Doſis ʒ ſ. ante paroxyſimum, cum conſerva v. g. roſæ  
ſarum, &c.

N. Dicitur Laudanum mercuriale.

¶ 9. *Pilula febrifuga D. D. Schefferi.*

℞. Sp. hier. picr.

Reſin. Jalap. an. ʒ ij.

Fecul. Aron.

Eſſent. Rhabarb.

ñ 3 Ligti.

Lign. Colubi.  
Gentian.  
Centaur. min.  
Rosar. rub.  
D'agryd. rosat.  
Tartar. vitriolat. ana ℥ j.  
Ol. citri. g. vi.  
M. F. cum Essent. Fol. Sen.  
pilulæ n. xxx. pro ℥ j.

In omnibus febribus intermittibus admodum utiles sunt & in ventriculi compressionibus, ejusque cruditatibus à bile & pituita oris, vermes quoque expellunt.

Dosis ℥j. iō. v. vj. vij.

[Pilula Glassii Archiatri Gothani, que cum Angelicis cretate putantur, ex Aloë succotrina aq. simpl. extracta & depurata, inque MB. vaporoso coagulata, & succo Volarum super nutrita, adjectâ inter extravahendum ari non preparati, vel scylla, particula, & cum Elixir Proprietas, vel Essent. absinth. alkalisata, constant sec. Hofm. Dof. 4. 7. 9. ante vel post eam formata instar Angelicar.]

Celebrantur in ventriculi cruditatibus, affectibus Hypochondriacis, & pro preservatione ab arithriside.

10. Pilula gummosa S. Closs.

℥. Gumm. ammon.  
Galban. in aceto scyllit. liquat. & per linteum tractet. ana. ℥ iij.  
aloës in vesicâ.  
myrrh. ana ℥ ij.  
mastic.  
croci Orient. an. ℥ ij.  
turbith.  
agar. trochisc. an. ℥ iv.  
trochisc. alhand. ℥ j.  
scammon. prepar. in Spir. Vini.  
℥ i s.

Balsam. Peruv. tepidi ℥ iij. M. omnia simul, & adde ℥ cum ☉ præcipit. ℥ ij.

F. Massa pilul. in aluta ol. amygdal. dulc. involvenda; coquenda sunt lento Ign. Acet. paulatim evaporato (spatulâ semper agitando) materia in massam reducatur.

Dosis cap. ij. aut iij. instar baccarum juniperi horâ prima ante coenam & in ingressu lecti.

Vires. Dupliciter agunt in morbis quartanariis, hydrope, cacochiâ, chlorosi, mensuris provocandis, ictero utroque; primo per vim attenuantem & emoll. materiam præparant Catharticis expellendam; secundo humores liquatos fluxilesque reddidos blandè expurgant.

HOFMAN. Pilula gummosæ S. Clossii. ) Has ob compositionem & præparationem corrigere nequimus, monentes solum, ut Medicus in illotum uti sit cautus & circumspectus, ne viribus ægroti jamdum exhaustis adhibeat, si illis uti efflagitet necessitas. Non enim sine colliquatione humorum operationem perficiunt.

Pilule de Gutta gamandæe Phaem. Coll. Reg. Lond.

℥. Aloës opt. 3j. resina gutta gamandæe 3j. scammonii 3j. gumm. ammoniaci 3j. tartari vitriolati 3j. cum syr. rosar. solutio F. Massa Pilulari.

℥ 11. Pilula Hydropica Bontii Medici apud Hollandos quondam celeberrimi.

℥. Aloës opt. 3i s.

Gumm. gut. gam. subtiliter pulver. & cum malva-

tico dissoluti & lavigati. ℥ i s.

Diagryd. eodem modo parat. ℥ j.

Gumm. ammoniac. ℥ i s.

Tart. Vitriolat. ℥ s.

Cum syr. ros. fol.

F. Massa.

N. Ha sunt ille pilule, ex quibus una cum Tartaris, infra descriptis, Bontius Principis Auriaci Medicus maximam sibi famam acquisivit.

Vires. Educunt aquas potenter.

Dosis ℥ s. ad ℥ j.

[Pilula Hysterica Gregorii Horstii, quas Autor libri II. fini apposuit, & hinc referri dignus duxit, in editionibus prioribus (vult ha.)]

℥. Aloës succotr. ℥ iij.

Myrrh. opt. ℥ j.

Extr. cal. ar.

Card. bened. an. ℥ s.

Croc. g. iij.

Rad. Gentian.

Aristol. long.

Dictamn. an. g. v.

Cum Rob. fairbuc. f. Massa.

Vires. In impuritate usi, & mensium obstructione à crassis & pituosis humoribus proveniente, cum successu exhibentur.

Dosis: ℥ s. per dies aliquot continuando.

Pilula Hystericæ aliæ ex D. CHARRAZ.

℥. Facularum bryoniæ, myrrhæ electæ, vitrioli maris, solis ortensis, ana ʒj. castorei electi, rute, camphoræ, ana ℥ ij. extracti melleis aloës cum succo arthemisicæ parati ʒx. F. s. a. Massa.

Ha pilule sunt specificæ, non tantum pro suppressione vapores à utero elevatis, sed andis agitationibus & symptomatibus inde enatis; sed etiam pro reprimendo ab impuritatibus utero & præcedenti mensis suppressione in quem finem debet eorum usus in aliquo die mutari. Sumuntur mane, jejunio stomacho, superbibendo aq. arthemisicæ ℥ iij. aut iij. & lento passu ambulando per horam integram, æque humum minime æsumendo autê dicas, ab istis offensus, æque v. Dof. 3j.

℥ 12. Pilula Iliacæ Rhasis.

℥. Colocynthid.

Sagapen. ana ʒ vi.

Diagryd. ʒ ij.

Cum succo porri.

F. Massa.

N. Alii omisso succo porri, solvunt Sagapenum in vino, coque reliqua suscipiunt.

Vires. Solvunt passionem iliacam ac colicam, & phalagis, hemicranicis salubres sunt. Verum cum judicio usurpandæ.

Dantur à ℥ s. ad ʒ s.

13. Pilula de Ladano.

℥. Ladan. ʒ s.

Mastic. ʒ j.

Calefant in mortario & dissolutis adde

Troch. Alhand. ʒ iij.

El. de succ. rosar. ʒ s.

Cum Syr. ros. fol. q. l.

F. Massa.

Vires. Subducunt alvum, mucilaginemque Tartaream emolliunt & expurgant, usque suæ viscositate dolore Colico.

Dosis à ℥ j. ad ʒ j.

Greg. Horst. obs. part. 1. l. 4. obs. 11.

HOFMAN. Pilula Iliacæ Rhasis & 13. Pilula de Ladano. ) Ha vigulâ censoriâ opus habent ob vim colocynthidis deleteriam.

unde illarum usu interdiximus omnibus illiacis, & cephalalgicis &c.

¶ 14. *Pilula Marocostina Mindereri.*

℞. Mari veri.

Croc. orient. ana ʒj.

Agar. trochisc.

Cost. veri indicii.

Myrrh. elect. ana ʒi ʒ.

Ammopiatic. thym. ʒiij.

Rhabarb. el. ʒv.

Lign. Aloës ʒb.

Aloës succotrin. &c.

1. Solvatur ammon. in acet. scyllit.

2. Diluatur myrrha lavigata, in acet. rutac.

3. Diluatur aloë lavigata in Saccharo rosar. ʒiv. defecetur, coleturque.

Hinc mistis his tribus, affunde succ. limon. aur citri ʒiv. addeque agaricum cum succis api, fenic. & abanth. in pulviculam tubactum, accedente modica irroratione aq. cinamomi, ut & Rhabarbarum simili modo cum succis cichor. pimpinellæ ac fumarie subactum.

His ita mixtis terantur crocus, costus & lignum aloës, diluanturque cum aq. rosar. fragr. & succ. citri. ana.

Tandem confunde utrumque & affunde.

Aq. Lupul.

Borrag.

Beroniq. ana ʒiv.

Card. bened.

Agrimon.

Iv. arthetic.

Centaur. min.

Rosilmarin.

Cera. nigr. ana ʒiv.

Digerantur in MB. ʒo 3. dein decantetur, filtretur & abstrahatur in MB. postmodum inspissetur ad consistentiam pilularum.

Ex facibus residuis fiat de novo Extractio cum extillata illa & abtracta aq. f. a. exprimat ur leviter, coletur & inspissetur pro pilulis.

Vites. *Mucilaginem cartilagineam in ventriculo, mesenterio, liene, epate collectam incidunt, paulatim educunt, viscera eadem, ut & caput simul roborant, adeoque morbis quam plurimis inde ortum trahentibus succurrunt. Vide & pilulas Tarracæ Querc.*

Dosis à ʒb. ad ʒj. Extractis prioris; posterius enim dosi exhiberi potest majori.

HOFMAN. *Pilula Marocostina Mindereri.* Hujus animadversionem vid. in CL. *Zververi animadvert.* ad P. A. p. m. 137. & hujus animadversionis examen in *Pharmacop. Augustan. restituta Dni D. Luca Schræckii* Classe 7. p. 110. Verum, quicquid contra CL. ZVERVERI animadversiones modo laudatas, SCHROECKIUS excipiat, inconcussa tamen illius censura. Nam si primo aqua illas destillatas examinemus compositioni huic adsignatas, planè nihil quà corrigendo aqua extrahendo præstant, quam aqua aliqua simplex; si spirituosius quid habent, in extracti inspissatione penitus exhalat; licet Dnus SCHROECKIUS contradicat & neget, omne spirituosum in illis contentum evaporare, cum pars alia qua extracto conjuncta remaneat, tamen sensibus hoc repugnat, ut ipse fatetur cogatur, magni momenti haud esse. Deinde negat SCHROECKIUS aquas destillatas in hoc extracto relictas ad rerum resinofarum extractiones simpliciter inhabiles esse, scilicet, si res illæ resinofæ, præter resinam, alias etiam aqueas partes contineant, ubi has tantum ab aqua destillata extrahi, non verò illas concedit. Iam dicit, enumeratæ in extracto isto species resinofæ alias etiam virtute insigni præditas partes habent quas aqua destillata promptè resolunt, & in se recipiunt. Et probat ex ipso ZVERVERO, ipsum etiam resinofarum rerum extractionem cum aqua aliquoties molitum fuisse, exemplo agarici, mechoacannæ albæ, turberthi &c. Verum res

resinofæ quædam resinofæ in se nullas habent aqueas partes, sed juxta se habere possunt; sed transeat hæc. Iam videamus quænam partes maxime ad hoc extractum necessariz appetantur, utrum resinofæ, an aqueæ? cerè resinofæ (exceptis illis, quæ ex aloë, rhabarbaro &c. extrahuntur) Gummi ammoniacum, Myrrha, agaricus, lignum aloës &c. in totum resinofa sunt, quid igitur aquei ex illis aqua destillata extrahere virtute insigni præditi, per simplicem infusionem in loco calente? Deinde Zververum ipsum quod attinet, evolvatur quæsi pagina citata, & videbitur allegata cathartica non infundit, sed coqui in aqua simplici, quouique omnes virtutes extractæ sint; quis jam est, qui ignoret differentiam inter infusionem & coctionem? Deinde gummi ammoniacum & Myrrha, licet acet nonnihil diluantur, ab adfusa tamen aqua destillata iterum præcipitantur, & nihil ab illis dissolvitur, quod per chartam bibulam transeat. Ad hæc excipit SCHROECKIUS, sit ita, quod Myrrha & ammoniacum aceto diluta per aquas præcipitentur, aut propterea non delinantur, quia saltem pars resinofa præcipitatur; aqua autem, quæ non omnis experta est virtutis, ab aqua destillata se vetur & per chartam emporeticam transeat. Verum aqua pars probanda adhuc est, & fradest, manet questio an talis ne virtutis, quæ pro his pilulis Marocostinis expectitur; De Aloë succotrina res certa est, illam partem suam aqueam communicare succo rosarum cum succo limonum diluto & sibi invicem permisso absque ulla præcipitatione, relictæ parte resinofa in fundo, quæ in his pilulis non est necessaria. Tertio Agaricus trochiscatus ut resinofus, lignum aloës & costus verus succis herbarum & aquis destillatis perfectè extrahi nequit, & quamvis aliqua simplicium istorum pars extrahatur, tamen ab hac dictæ pilulæ (uas non mutantur virtutes. Vnde ipse Mindererus probè scivit, in illa primâ extractione non omnes ingredientium partes dissolvi aut extrahi. Hinc aquam à primo extracto abstractam relictæ facibus affundere, & quod in ipsis superest, levi per lineam expressione factâ, per quam major resinofarum partium pars simul exprimitur, separare jubet. Quod, ne ipsius jactura fiat, vel cum priori extracto conjungi potest.

¶ 15. *Pilula matricales D. D. Schefferi.*

℞. Sp. hier. picr. ʒb.

Extr. Asar.

Gentian.

Aristoloch.

Helen.

Myrrh.

Dictamn. alb.

Rub. Tinct.

Croc. an. ʒb.

M. F. pil. cum Syr. Attemil. instar pisorum.

Menfes cient & puerperia promovent, uterum ab impuritatibus liberant.

HOFMAN. *Pilula Matricales D. D. Schefferi.* Cùm præter species hieræ picræ hæc pilulæ maximam partem compositz sint ex extractis omni ferè virtute balsamicæ orbatæ, minus etiam adductis viribus respondebunt, melioribus præsertim hodie succenturiatis, facile carere hisce osumus. N. Alias hysterias vid. in thesaur. pharmaceutic. sect. xx. n. viii.

*Pilulæ Macri* è Pharm. Colleg. Reg. Lond.

℞. Aloës opt. ʒij, mastiches ʒi salior. majorana siccor. ʒij. salis albinissimij Pulverata omnia excipiantur f. g. succi cantium saccharat. ut F. Massa.

*Pilulæ ad Memoriam* ex D. D. VELSCHO in Miscell. Curios. Germanorum.

℞. Aloës ʒj, croci, myrrhæ ana ʒj rhabarbari ʒij, agarici ʒj. Zeo daurie, gentiane ana ʒj, theriacæ opt. quantitatè inglans ʒ. Fiant. *Pilulæ magnitudinè Francofurtensium, quarum ʒij. ass. ʒ. plures passiores deglutende. Extractum quoque ex ipsis sine Elixir cum spir. vini preparari potest ad gut. viij. vel plures exhibendum.*

*Pilulæ Mercuriales* ex D. CHARRAZ.

℞. Rhabarbari electi trochiscor. albandal, diagydi, mercurii sulphurati d'au ana ʒj, terebinthina veneta oleo proprio stillatitio albi ʒ. g. f. F. ex a. Massa.

Hæc pilulæ præcipue designantur curæ morborum venericorum: Hujus virulentos omnium corporis partium attingunt & per saltem ʒij. virulentos

aliquando tamen salivationem in delicatulis excitant; neque medici prudentia hic necessaria ut eorum effectus vel retardet vel promoveat pro exigentia morbi, nature inclinatione, & acri temperamento. Dos. à ʒj. ad ʒij. ʒj. pro validioribus. Sumuntur mane, jejunio stomacho.

Pilulæ Mesentericæ D. D. d'AYVIN ex D. CHARRAZ.

℞. Extracti aloës cum succo fumarie parati, gummi ammoniaci electi ana ʒj. croci maris aperientis, diacrydii ana ʒss. myrrha electa, croci, salis samariti ana ʒij. salis maris Riverii ʒij. Cum sufficienti quant. Symplicis cichorii cum vino F. Massa ad usum.  
Haec pilula potius deobstruat mesenterium ut & viscera omnia aliaq; materia variatae fundum caequæ benignè riciunt, corroborando interrim partes nutritivas; unde felicitè adhiberi possunt in cachexia, hydropsi, febribus intermittens chronicis, virginum chlorosis, menstruum suppressione. Dos. à ʒj. ad ʒj.

Pilulæ ad Pallidos Virginum Colores ex  
D. CHARRAZ.

℞. Extracti maris cum musco parati ʒj. extracti aloës succotrine cum succo cichorii parati ʒj. extracti rhabarbari ʒss. extracti croci ʒij. olei Stillati cinnamonis gutt. xj. Ex simul mixtis fiat ex a. Massa pilularum ad usum.  
Exhibentur hæc pilule mane jejunio stomacho, superbibendo vini albinibitii ʒij. aut ij. statimque per horam dimidiâ ambulando. Dos. ʒj. Usus debet in plures dies continuari.

### ¶ 16. Pilula Panchimagogæ Quercetani.

℞. Aloës optimè preparat. [modo Quercetani. vide libr. 4.] ʒss. affunde succum violatam optimè per digestionem depuratum, arque ad mellis consistentiam inspissatum, expone calori solis vel simili, singulis diebus radica lignea agitanda, sic exactè paucis diebus commiscebuntur. Mixtioni suo tempore (prout habere recenter poteris,) adde Succorum (optimè per digestionem depuratorum, & ad mellis consistentiam inspissatorum,) sc.

Florum primulæ veris

Persicæ arbotis

Rosar. pallidar.

Cichorii

Buglossi

Hypetic. ana ʒij.

His cum Aloë perfectè mixtis. [erit Massa. ʒij.] adde

Extract. Sennæ

Agaric.

Rhabarb. ana ʒij.

Ciuiamomi

Pulv. foenic.

Anis. ana ʒi.

Spec. Diatr. fantali, ʒij.

F. Massa.

[Pilule Papales Italics dictæ, conveniunt cum Imperialibus: Usurpantur à cæca vel ante, numero 3. 4. 5. 6. 7. 8. ad X. & ultra quotidie vel alternis diebus, continuando dies aliquot summam dosim, hinc quoti die descendendo formantur pondere granorum 2. paulo majores.]

### 17. Pestilentialis composita.

℞. Aloës epatic. puriff. ʒj.

Croc.

Myrrh. an. ʒj.

Zedoar.

Gentian. an. ʒj.

Rhabarb. el. ʒij.

Agaric. alb. ʒj.

Theriac. Andr. nucis Jugland. quant.

Species pulverifentur testim, dein misc. in mortario. Ex massa f. Pilulæ intar pisorum.

Vires, Memoriam roborant, visum acunt, omnia

membra confortant, tormina ventris sedant, atq; laxant, cruditates tollunt, putredinem, pestilentialisque morbos arcent. Quin & sudorem cicutæ, adeoque Pannacea instar nonnullis habentur.

Prophylaxeos causâ sumitur Pil. N. i. singulis diebus: Curatio vero vini, vel x. cum aq. azerique bene teclis fadet.

N. Sunt qui Pilulas Iesu vocant, secretaque sic habent.

H O F M A N. Pestilentialis composita.) Hæc omnis licet rhubarbar. & agaric. tamen viribus suis assignatis gaudebunt, & laudem retinebunt. Sunt, qui Pilulas Iesu vocant, & pro arcano referunt. Vocantur etiam pilulæ Eonannetis, si juxta nostras animadversiones compositæ sint.

Pilulæ anipidientiales magistrales D. D.  
DIEMERBROECKII.

℞. Rad. potassidii, carline. diſſemin. angelicæ, Helenii ana ʒss. gentiane ʒij. rhabarbari opt. ʒij. agarici aloëss. ʒij. berber. sardi, centaurii minor. rusc ana ʒss. caruii bened. ʒij. flor. stachados ʒij. sem. citri, aurantior. zeduaris ana ʒj. Ex his omnibus fiat pulvis grossus qui maceretur per biduum vel triduum in vini albi ʒij. vel ij. deinde coquatur per hora quadrantem, fiatque colatura cum ferri expressione in torculari, qua colatura coletur rursus per chartam exponticam seu bibulam rariorem. In hac colatura tunc dissolvat aloës opt. ʒij. myrrha clara in guttu ʒij. In scutilla per dena fiat evaporationis humiditatis, usque cum massa pilulari fieri possit, & qua fermentur pilulæ, qua tempore pestis utilissima comperit. Dues tres, quatuorve pistim. quatuorve semel. aut bis in septimana, vel alternis diebus, mane vel vespere deglutienda exhibentur.

### ¶ 18. Pilulæ anipodagricæ Doringi.

℞. Pulv. Chamæpith.

Chamædr. ver. an. ʒij.

Centaur. min.

Rad. aristoloch. rot.

Rhapont. ver.

Gentian.

Sem. hyperic.

Cran. human. præpar.

an. ʒss.

Rad. Cichor.

Santal. rub. an. ʒj.

Incorporentur cum f. q. succi Chamæpith. addendo nonnihil terebinth. cypr. pro meliore unione. f. pil. pro lubitu.

Usus: assumentur per 30. dies singulo trimestri pondere ʒss. Horst. observ. 1. 3. observ. 3. p. 258.

H O F M A N. Pilulæ anti-podagricæ Doringi.) Majoris erunt efficacitæ, si loco cranii humani preparati sil. violatæ cranii humani ad ʒij. exclusi etiam radic. cichor. santal. rub. sem. hyperic. &c. substituantur. Illarum humiditas à sale contracta impediti potest additione pulveris subtilissimi radicis gentiane.

### ¶ 19. Pilula Polychrestæ S. Cloff.

℞. Extract. aloës cum cichor. præpar. ʒij.

Colocyth. per aq. fumar. parat.

Resin. scammon. subtil. pulverifcat. an. ʒij.

Croci Angel. pulver.

Salis Tart.

Myrrh. troglod.

Flor. Sulph. benzoinat. ana ʒj.

F. Massa. f. a.

Dosis ʒj. jejunio stomacho mane sumenda aut tribus post cenam horis. Omnis generis humores purgant.

### 20. Pilulæ de Sagapeno Quercetani.

℞. Sagapen. gummos. depurat. ʒvi.

Ammoniac. depurat ʒij.

Extract. trochisc. Alhand. ʒi.

Diagryd. ʒss.

Salis

Salis gemm. ʒ i ʒ.

Cum syrupo violato acidulo & tincto, s. Massa, ex qua conficiantur pilulæ in pili vel ciceris formam.

Vires. Admirandi sunt effectus in febribus quartanis, dissolvunt nimirum faeces gummosas, & tenaciter corpori nostro adherentes.

Dosis, unica pilula initio paroxysmi, continuando aliquot dies. Sed usum earum precedat preparatio, et, gr. cum decoctis preparantibus melanagogis, & similibus.

HOFMAN. *Pilula Polychæstæ s. Classiæ, & 10. de Sogepena Quercetani.* Hæc etiam ob ingredientium suspectam vim colliquantivam & operationis vehementiam admodum truculentas merito supplant pilule aloëticæ reliquis posthabitis solo cichorii succo preparatæ, quibus stimulo loco interdum pro re nata addi potest arcanum Tartari vel sal meum abstersivum purgans et Tartaro.

¶ 21. *Pilula de Succino Cratonis.*

℞. Polv. Succin.

Mastich. ana ʒ ʒ.

Aloës ʒ x.

Agaric. ʒ iij.

Aristoloch. rot. vera, ʒ i.

Cum Syrup. de Betonic. q. f.

F. Massa.

Vires. Alvim leniter solvunt, caput roborant, adeoque à catharris præservant. Prescribit Author bis in mense, sumereque jubet post primum somnum.

Dosis ʒ j. Crato.

HOFMAN. *Pilula de Succino Cratonis.* Hæc, ut omnia Accurantilissimi Cratonis, laudem merentur.

¶ 22. *Pilula Tartaræ seu Melanagogæ Quercetani.*

℞. Crystal. vel cremor. Tart. ʒ iij.

Polypod. quern. ʒ ij.

Passul. corinthiac. ʒ i ʒ.

Myrobalan. omnium ana ʒ ʒ.

Flor. Bugloss.

Borragin.

Nymph. ana p. i.

Coquantur in f. q. aquarum fumarie & scolopendriae ad medietatis consumptionem. Hinc

℞. Decocti hujus deparati ac clarificati lb. ij.

Succi pomorum redolentium deparat. lb. i.

Adde

Folliculorum senæ mundat. ʒ iij.

Türbith.

Rad. hellebor. nigr. veri ana ʒ i ʒ.

Macis.

Myrrh. el. ana ʒ j.

Caryophyll.

Cinamom.

Epithym. ana ʒ ʒ.

Macerentur & digerantur ad ignem MB. (♂ 4.) vase vitreo clauso, dein dum materia adhuc fervet, fiat expressio, vel per setaceam trajectio, cui adde aloës deparat. ʒ iij. omnia sufficienter coagulentur ad ignem lentum: addendo sub finem dum ferè restingerata erit materia.

℞. Spec. Diarrhod. abb.

Lætific. Gal.

Troch. Dialac. ana ʒ i.

Sal. Absinth.

Fraxin. ana ʒ ij.

Essent. (tinctur.) croci, ʒ ij.

Ol. anil. aliquot guttul.

Reducantur in bonam pilularum consistentiam.

N. His pilulis adijcit interdum Essentia Aloës & Scammon. Essent. (Extrakt.) Rhabarb. ana ʒ i ʒ. Essent. (Extr.) Sen. ʒ j. & Essent. (Extrakt.) Trochisc. Alband. ʒ ʒ. plus minus, vocatque polychæstas.

Vires. Admiranda illarum virtus (inquit Quercet.) nunquam satis laudari potest, purgant utramque bilem, omnes humores crassos, tartaricos, falsos & mucilaginosos radicibus eliciunt, velè parvis etiam profundissimis succurrunt diversis maniacis & melancholicis affectibus, febribus quartanis opiniantur, & conducunt adversus psoram, cancerum, lepram, & lucem venericam, eo quod purificent totam massam sanguinis à variis corruptionibus, diversorum effectuum effectricibus causis. Sumi possunt mane ac vesperi post cenam parciolem & ante somnum.

Dosis ʒ j. vel ʒ i ʒ. ad summum.

HOFMAN. *Pilula Tartaræ seu Melanagogæ Quercetani* ) Harum Pilularum compositio & preparatio non accuratam Chemicum & Medicum pro Autore agnoscunt, quæ causâ etiam, quod beatus D. D. A. N. J. E. L. S. E. N. N. E. A. T. U. S. illarum correctorem suscepit, quam tamen etiam summo perè emendationem efflagitare C. L. Zvelferus statuit, & sequenti modo aggreditur. *Primo*, species prioris decocti cum f. q. aquæ simplicis ad remanentiam lb. ij. coquit & clarificat. *Deinde*, Postquam in his decocti lb. ij. species purgantes, scil. fol. Sennæ, turberthum, radic. hellebor. nigr. & epithym. digessit, decoxit, & expressit, eorum autem virtutem nondum penitus extractam esse, judicavit, cum aliâ aquâ simplici ulteriorem extractionem molitur. Hæc tamen libris decocti duabus commode libra una succi pomorum adjungi possit, quemadmodum Augustinus faciunt. *Tertio* Syracis unctam unam & dimidiam, macis, caryophyllorum, cinamomi ana ʒ ʒ. cum vini albi generosi ʒ i v. destillat, ut aliqua distillarum specierum pars spirituosâ fervere, licet impossibile, ut omnis spirituum aromaticorum pars à fugâ retrahatur. *Quarto* remanentiam Zvelferus à destillatione, affusâ aquâ simplicis sufficiente quantitate adhuc parumper coquit, & priori decocto adjungit, uti prævia colatura sive separatio grossio modo cotulorum aromaticorum admodum commoda est, ut pilularum formato dexterior fieri possit, aliâs enim ejusmodi crustulæ contusa aromata illi obesse. *Quinto*, loco aquæ vinum album pro Syracis solutione rectius sumit, cum à vino melius dissolvitur, licet etiam spirituosâ vini substantia in decoctione avolet, ut Syrax separetur, tamen cum reliquis speciebus melius misceri poterit. *Sexto*, prætare putat, si unctam unam Syracis calamitæ superius detraheret, & loco ejus ʒ ʒ. vel ʒ vj. resina ejusdem, quæ facilis est paratu per extractionem cum spiritu vini ad aloën adderes longè melius esset. Nam resina Syracis in decoctione migrare nequit, nec per destillationem tota ejus virtus elici potest. Licet resina pondus non diminueretur: præstantior rediret compositio. *Septimo*, Myrrhæ unctam unam cum dictis unctis quatuor vini ab aromaticis abstracti dissolvit, nec non in istum aloën & cremorem tartari diluit, & additis reliquis ingredientibus massam pilularum justæ consistentiæ efformat; Folliculis senæ non sine ratione ipsa folia senæ substituantur. De reliquis speciebus vide ipsam Zvelferum l. c.

¶ 23. *Pilula Tartaræ Bonii.*

℞. Aloës succotr. el. ʒ iij.

Gumm. Ammoniac. (cum aceto. squill.) deparat. ʒ i ʒ.

Tart. Vitriolat. ʒ i ʒ.

F. f. a. Massa.

Vires. Prioribus substitui possunt, maximi enim sunt leovamini in morbis Tartaricis, quales sunt effectus hy pochonariacus, obstructio lienis, mesentericæ Incidunt enim tartaricam mucilaginem, imprimis quæ in prima ventris regione collecta est, eamque per dejectionem expurgant.

Dosis à ʒ j. ad ʒ j. mane vel ante cenam. ʒ ʒ.

N. 1. Tartaræ sunt apud Hollandos astimavit, ut piaculum habeant, communes eas reddere.

Duplices autem circumferantur ibidem sortis.

1. Parantur uti jam dedimus.

2. Recti.



2. *Recipiunt Extractum Rhabarbari paratum ex Rhabarbari el. 3℔. & corrigiendi spec. diamargarit. frig. & diarrhod. Abbat. ana ʒj. in succo citri per noctem maceratis, in quorum colatura dissolvuntur species superiores, sique s. a. Massa. Et sic respiciunt magis Epar, regionemque secundam bile levant.*

N. 2. *Eadem ille priores pilula, addito styracis ʒj. n ostravis in usu sunt, ex ordinatione D. D. Pervi de Spina, Medici ut celeberrimi, ita dexterrimi.*

HOFMAN. *Pilula Tartaræ Bonij.* ) Maximæ hæc sunt præstantiæ, et laude dignæ, quæ ab Autore ipsi adfinguntur. *Recipiunt extractum rhabarbari &c.* ) Priorum descriptio melioris est compositionis his posterioribus, fucus enim citri ad extractionem Spec. diamargarit. frigid. & diarrhod. Abb. plane inhabilis est, nec ipse species ad extractionem sunt capaces: Ideoque sufficit extractum rhab. cum succo citri dissolutorum superioribus speciebus addidisse & in massam pilularum justæ consistentiæ redogissè.

¶ 24. *Pilula Tartaræ mea descriptio.*  
Aloës lucid. fragrat. id est, cum succo fragorum infuscatæ. ʒj.

Resin. ammoniac. ʒiii℔.

Sal. ♂ subdulc.

Essent. croci orient. ana ʒi.

Magister. Tart. purgant. in Aq. buglosæ aliquoties soluti & coagulati. ʒij.

Extr. Gentian. ʒi℔.

Cum tinctura Tart.

F. Massa.

Vires. *Saburram tartaream & mucilaginosam ex infimo ventre inprimis educit Lienem, Uterum & Epar infarctu liberat, morbosque inde prognatos felicissimè curat.*

*Dosis ʒ℔. v. speri ante cænam assumpta. Quippe die subsequenti leniter dejectiones aliquot causantur.*

N. *Constitueram pilulas hæc, utpote quarum operationes opiatas multoties expertus sum, mihi solè reserare, at vincu candor & amor in proximum, cuius salutis non prodesse, vetat conscientia.*

HOFMAN. *Pilula Tartaræ mea descriptio.* ) Hæc Domini Autoris pilula Tartaræ non nem superant laudem tam ratione compositionis, quam præparations.

¶ N. *Desideras forsitan, amice Lector, in numero Pilularum, Angelicæ, vulgo dictas, quas Clariss. D. D. Hartmann. Beyero, p. m. Officina nostræ accepit referunt. Has libentissimè inseruissim, nisi cautum esset illa propterea. Eapropter excusatum me habeo, certoque tibi persuadeas descriptiones multorum ingredientium, quas pro Angelicis venditari videris, non esse genuinas, ipsa enim duobus solis nituntur vegetabilibus. Suntque Extractum propriè dictum, Extracto improprie dicto commixtum, &c.*

HOFMAN. *Angelicæ vulgò dictæ.* ) Has Cl. D. D. Hartmanno Beyero p. m. acceptas referunt; Et Dominus Amor noster duobus solis niti vegetabilibus statuit, Extracto propriè dicto, & Extracto improprie dicto. Nullum dubium, quin ex aloë, aquâ simpliciter vel aquâ destillatâ aquâ extractâ, ut aqua solum pars, in qua prioris laxativa consistit, residua maneat, & succo fl. violarum & fl. persicorum sæpius imprægnatâ & iterum iterumque exsiccatâ orientantur. Ex eadem proleptâ referuntur & Glassianæ D. D. BATHASARIS GLASSII p. m. Archiatri olim Gothani inventum, ut quandoque in quibusdam majoris sint illis virtutis & energię, aut sanè certamine ambiguo efficacit. Aloës Eparica vel Socoterina cum Aq. f. extracta & depurata, inque MB vaporoso coagulata & succo violarum sæpius nutrita adjectâ simul inter extrahendum ari non præparati vel squille particula & cum Elixir. Propr. vel Ess. absinth. alkalizat. in minutissimas pilulas formata, ob singularem vim absterivam & laxativam in minimâ dosi (ad 4. 7. 9. mira præstat ante cœnam vel decubitus tempore in cerevisia, haustu, sequenti die

alvum leniter laxandò expedit. Dictas Glassianas jam temporis apud neminem exclusis omnibus supposititis antiquiore & meliore effectu probatas venales accipies atque apud hujus beatissimi filium Dominum D. F. R. N. E. S. T. V. M. Archiatrium Matrisburgensem antiquum meum amicum.

¶ [ *Pilule Weibellii in frequenti usu sunt. Adosella Rhenique accolis, nec non nostratibus, laudem merentur ob accuratam compositionem, & efficaciam in asthma te, & cruditatibus ventriculi, affectu Hypochondriaco, Cachexia, &c. Consistunt ex Radicibus apurivis, verbis, hepaticis & splenicis, fructibus, Gummi diversis, Rhabarbaro, Agarico, Aloë, Muccharo, infusionibus, seu extraktionibus repetitis, labore ferè æquali illi, quem Zorvelserus in emendatione Pilul. Tartareat. Quercet. impendit. ]*

## CAPVT LXXIV.

### De Potionibus.

HOFMAN. *De Potionibus.* ) Potiones hoc loco sunt hæc res, in quibus alia Medicamenta crassiora, ut v.g. electaria, extracta, syrups, pulveres & similia cum aqua d. vel infuso aut decocto diluta sunt, & in primis purgantia. Ubi notandum, in ejusmodi potionibus fugiendam esse pliarum ingredientium neabsorbendam mixtionem, quæ inutulis sapor, inepta & periculosa est. Contrâ autem uti debemus potionem suavitum formulis, quales præsentent Domini Autoris non sunt; quibus barbæ atrocitatem propè invescari possunt.

Sequens potio D. MANAGETTÆ IMPERATORIS FERDINANDI III. *Medici Cubicularis* sit instar omnium.

Recip. Mann. el ʒiv. sol. fenn. ℥i.

A. ʒj. radic. polypod. q. Passul. min. ana ʒij. sem. co. candr. ʒij. fœnicul. cinamom. ana ʒi℔. crysall. Tartari pulveris. ʒj.

Incis. & consul. superfunde aq. fontan. calid. ʒxxj. stent per noctem, postea f. colatura cum expressione, quæ clarificetur, & denique per chartam emporeticam filtretur. Dosis ʒij. ʒij. ad ʒiv.

Manna lignida IMPERATORIS FERDINANDI III. *Ejusdem D. MANAGETTÆ*

Recip. Mann. el ʒij. vel ʒij. cremor. Tartari ʒj. vel ʒj℔. solve in calore MB. bene muniti cum Aq. fontanâ acidulâ ʒi℔. vel ʒv. adde parum succi citri rec. vel alicujus spiritus mineralis pro grato haustu. Tandem cum albumine ovi clarifica & per chartam filter, denique cum corticibus citri recentibus fiat odor suavis aut cum Ess. cinamomi. Dosis ʒij. ad ʒiv. vel ʒv.

### POTIO SUDORIFERA.

Recip. Aq. Theriacal. ʒ℔. Card. b ʒj. Tinctur. bezoardic. cum Ess. theriac. spirit. Tartari & Vitrioli parat. ʒ℔. M. f. potio pro unâ dosi. vel Recip. Aq. juniperi ʒj. Extract. juniperi ʒj. cum ol. d. ejus gutt. iij. probè subsacti. Sal. Tartari volatili ʒ℔. Roob juniperi ʒij. M. pro unâ dosi.

### POTIO VULNERARIA.

Recip. radic. consolid. major. ʒj. ʒij. h. cherefol. millefol. Sanicul. ana M. j. Ocul. Canc. ʒ℔. caricar. ping. distill. ana n. v.

Mediocriter incis. & pulverisat. affunde vini albi opt. ℔iij. vel iv. bulliant in diplomate, ebullitione factâ vitrum obtura, post in locum calidum per ʒ. d. postea exprime & filtra. Dosis ʒij. ad ʒiv. in hæmoptico, & incipiente phth. ñ.

¶ Potulentorum genera in Praxi usitataiora dicimus esse Apozemata seu Decocta, aquas, Emulsiones, Infusiones, Potionesque alias. De prioribus alias dictum, de posteriori hic loci agendum.

Est Potio, de qua hic agimus, liquor, in quo alia Medicamenta crassiora diluta sunt, & præcipue purgantia: Quin & solæ infusiones nonnunquam sufficiunt.

Modus ergo parandi, sola ferè mixtio est, quam si res diluenda vel dissolvenda, viscosa, & tenax fuerit, in mortario absolvere convenit.

Liquor adhiberi potest varius, usitatus tamen recipiuntur Decoctiones, Infusiones & maxime Aquæ destillatæ.

Res dicto lvenæ sunt Syrupi, Electuaria, Extracta,  
Manna, pu lveres, & similia.

Exemplo sine  
1. Potio purgans.

℞. Extr. Fol. fen. ʒ ʒ.  
Rhabarb. ʒ ʒ.  
Cnicopharm. ʒ ʒ.  
Syr. Diac. ʒ ʒ.  
Rosar. solut. ʒ v.  
Aq. Cinam. ʒ j. ( ad saporem. &c. ) Fl. Acac. ʒ j.  
M. F. Potio pro una vice.  
Vires. *Educit humores biliosos & pituitosos.*

2. Alia.

℞. Fol. fen. ʒ ii ʒ.  
Epithym. ʒ ij.  
Rhabarb. el. ʒ i ʒ.  
Spic. celt. ʒ j.  
Infundantur in decoctione pectorali, q. s. per  
noctem.

In colatura dissolve.  
Syrup. rosar. sol. ʒ i ʒ.  
Confect. Hamech. ʒ ʒ.

F. Potio.

*Purgat humorem melancholicum.*

3. Potio sudorifera.

℞. Diacord. Fracastor. ʒ ij.  
Aq. Sal. nic. Sulph. ʒ ij.  
Mell. gran. Juniper. ʒ j.  
Extr. card. bened. ʒ ʒ.  
Aq. card. bened. ʒ ij.

M. F. Potus.

Vires. *Sudorem movet, visumque insignium est in  
febris malignis.*

4. Alia sudorifera.

℞. Liqueur. Lumbic. ʒ ij.  
Theriac. Andromach. ʒ j.  
Spir. Tart. ʒ j.  
Aq. cinam. ʒ j.  
Mixture. simpl. ʒ j.  
Aq. Veronic. ʒ i ʒ.

M. F. Potus.

Vires. *Admirandarum virium est in arthritide  
ruga, si semel ac iterum reperatur.*

F. Potio Vulneraria.

℞. Herb. Sanicul.	Bugloss. ana p. i.
Veronic.	Scm. Anil.
Pyrol. an. Mij.	Fœnic. ana ʒ ij.
Consol. Sarac.	Cinam. ʒ ij.
Trichoman. ana Mj.	Iujub. N. vi.
Flor. Borrag.	Dactyl. N. iij.

Bulliant in f. q. aq. hord. f. a.

Vires. *Convenit in vulneribus præcipue pectoris,  
ubi & expectoratio necessaria est. Sumantur de die  
ʒ ij. cum ʒ ij. oculi cancri. Glandorp.*

N. *Plures vide apud Quercetan. & alios.*

6. Alia potio Vulneraria.

℞. Herb. Vinc. pervinc.	Vincetoxic. ʒ j.
Millefol.	Nuc. vomic. ʒ ij.
Betonie.	Macis ʒ ʒ.
Ichmill. ana M. i.	Nucif. ʒ j.
Rad. Zedoar. ʒ ij.	Galang. ʒ ij.

Coq. in aq. & vini ana mens. f. ad calum digitor. 2.  
transversorum. Colaturæ exhibeantur ʒ iv. mane ac  
totidem post meridiem.

N. *Formulas plures habes in Quercetan. Rediv.  
tom. 2. pag. 859. & alibi.*

## CAPVT LXXV.

## De Pomis Ambra.

H O E M A N. *De Pomis Ambra.* ) Hæc ita dicuntur, quod  
Ambra odorem æmulentur; licet ambra non semper illa in-  
grediatur, & sunt ob odoris suavitatem & fragrantiam inventa.  
Constant ex fragrantè aliquâ resinâ, vel balsâmo Indico, styracè  
liquidâ, ladano aut aliis speciebus odoriferis cum mucilage tra-  
gacanthi in massam redactis. Exempla habes in *Autore nostro*, &  
thesaur. pharmaceutic. annex. sect. X XII. n. I. II.

¶ Poma ambrae sunt ex odoratis pulveribus, ( ad-  
di & olea possunt, ) qui cerâ, styracè liquidâ, balsâmo  
Indico, mucilage Tragacanthi, cum tantillo Tere-  
binthinâ ad tenacitatem, si opus sit, suscepti, additâ-  
que Aq. rosarum vel simili optimè incorporati, in  
globulos, prout visum fuerit, rediguntur.

N. *Nomen mutantur ab Ambra non quod ea ne-  
cessariò & semper ingrediatur, sed quia odorem suâ verè  
spirant, adeoque ambrae æmulantur.*

Exemplo sine,

1. Odoriferum Crollianum.

℞. Macis.

Caryophyll.  
Cinamom. vel cass. lign. odorat. ana ʒ ij.  
Moschi ʒ ʒ.  
Zibet. ʒ ij.  
Gumm. arab. ʒ j.

Tragacanthi prius suprâ fornacem siccati. ʒ ij.

Hæc duo gummata cum moscho terantur.

Omnibus diligenter tritis, misce Zibettam, & af-  
funde aquam Naphæ. ( idest, flos floribus aurantiolorum, )  
seu Damascenæ odoriferæ, pro libitu ( ex odoratis  
specificis & Aq. rosarum præparatæ, in qua prius per  
8. dies in digestionè modicum de Paracelsi carboni:  
vel Zibetta occidentali admixtum sit, ) atque in-  
corpora.

N. 1. *Carbon seu Zibetta occidentalis, quantum ex  
Paracelsi archidox. conjecturari potest, nihil est aliud  
quam stercus seu Sulph. humanum, in digestionè ali-  
quandiu positum, & ex fœdissimo illo odore, sponne suâ  
longâ digestionè summam suæ volentiam nactum. Vide  
Harimann. in Croll. us & lib. 5. Class. 1. ut & Agricol.  
in comm. Popp.*

N. 2. *Poterit & parari, si pulverisatâ illâ mucila-  
gine Tragacanthi ( in Aqua odorifera soluti ) susci-  
piantur.*

Vires ac Usus. *Adhibuitur navibus odore suo san-  
guinem movet, [ quod moschum efficere putant ] & cor  
supra modum refocillat in Apoplexia, Epilepsia, Coli-  
ca, Suffocatione maricis, pestilentiali aura.*

N. *Misceri potest tantillum cum oleo nucisæ ex-  
presso, ut fiat quasi linimentum, & in supradictis morbis  
debuo modo adhiberi. ( Croll. )*

H O E M A N. *Carbon seu Zibetta occidentalis.* ) Hæc mediante di-  
gestionè conficitur ex stercore humano, zibettæ orientalis sum-  
mam referens suæ volentiam. Et si in causam hujus inquiras, ex-  
perieris ex scortis stercoreis dependere, quarum materiale princi-  
pium felli debetur, prout & Urinæ, unde fel præviâ digestionè  
destillatum moschi vel Zibettæ æmulatur odorem. Moschus vi-  
ribus exhaustus hanc ob rationem in locis urinosis novas acquiric  
vires. *Buffalina vulva exsiccata est etiam de causâ Moschum spi-  
rare arbitror, scortis urinæ hanc impregnantibus, unde Neapoli-  
tani illâ in unguentis myropola utuntur.*

*Adhibuitur navibus odore suo sanguinem movet.* ) Hic effectus est  
Moscho; si quis accepto vulnere in thorace nullum sanguinem  
emittere queat, itque in pectore detineatur, granum saltem unum  
moschi sub linguâ detineat, sanguis statim cumulatim fluat, teste  
experientiâ.

Suff. a.

*Suffocatione matricis.*) Sed partibus tunc genitalibus applicandum est, ne nares odorem percipiant, aliâs symptoma dictum potius exacerbabitur.

*Pestilentiâ aurâ.*) Verùm mutiale fermentum malignum magis benè fragrantibus fovetur, quàm ut supprimatur, dum venenatum miasmata (ob benè fragrantium miasmatum involucreo citius auram penetrat vitalem & ita mortem intendit, ideoque alexiteria specifica illis sunt præferenda.

¶ 2. *Aliud pomum ambræ.*

℞. Styrac. calamit. ʒ iʒ.	Cinamom.
Benzoin.	Macis ana ʒ ʒ.
Laudan. ana ʒ ʒ.	Coriandr.
Caryophyllor. ʒ ij.	Caryophyllor. ana ʒ j.
Nucifst.	Mastich.
Macis ana ʒ j.	Oliban. ana ʒ j.
Rad. ireos fl.	Lign. Aloës. ʒ ʒ.
Cyper. rot. ana ʒ iʒ.	Ambr. gran. v.
Fl. Rosar. ʒ j.	Mosch. gran. x.
Lavendul.	F. Massa.
Majoran. ana ʒ ʒ.	4. <i>Aliud.</i>
Storac. liquid. ʒ j.	℞. Styrac. cal. ʒ ij.
Zibett. ʒ ʒ.	Mastich.
Mosch. ʒ j.	Thur. masch.
Cum Balsamo Indico	Sandarach. ana ʒ iʒ.
& Aq. rosar. ana q. s.	Costi.
F. Massa.	Spic. ana ʒ j.
3. <i>Aliud.</i>	Lign. aloës ping. ʒ iij.
℞. Laudani par. ʒ j.	Mosch.
Styrac. calam. ʒ ij.	Ambr. an. gran. aliquot.
Benzoin. ʒ j.	Terebinth. parum.
Nucis moschat.	F. Pomum.
<i>Fluxus inhibet.</i>	
N. <i>Videsis &amp; apud August. pom. Ambra, 1. 2.</i>	

CAPVT LXXVI.

*De Preparatis.*

**P**reparata Officinarum communiter & in specie sic dicta, nihil aliud sunt, quam simplicia nonnulla duriuscula in tenuissimum pulverem, accedente aquâ aliquâ cordialia, redacta.

Talia sunt: Terræ, Lapides, Perla, Corallia, Ungulae, Cruftacea, (testacea.)

*Modus.*

℞. Rem præparandam læuiga super porphyrite, lapide versatili quam minutissimè, inter lævigandum asperge aquam aliquam cordialem, (ut plurimum Aq. rosarum adhibetur, ut fiat instar pultis,) hanc expone loco tepido vel aëri, ut in umbra exiccetur.

N. *Quæ solidiora & duriora, adeoque minus lævigabilia sunt, ustione antegressâ calcinari friabilius reddi solent, ut cornua, ossa, crustacea, & similia.*

*Usitiora sunt.*

Præparat. Cinnabaris.	Magnes.
Conchæ marinæ.	Mandibula Lucii piscis.
Coralla alba.	Margaritæ.
rubra.	Mater perclarum.
Cornu cervi ustum.	Ocul. Canc.
Cranium human.	Ova Struthii.
Crystalli.	Percarum lapides.
Granati.	Rubinus.
Hæmatites.	Saphirus.
Hyacynthus.	Smaragdus.
Lapis armenus.	Succinum.
Iudaicus.	Tutia.
Lazuli.	Ungula alcis.

CAPVT LXXVII.

*De Pulveribus & Speciebus.*

**H**OFMAN. *De Pulveribus & Speciebus.*) Hic miramur nihil agglomerationem, novis enim hisce, quæ hic proponuntur, non opus habemus, peno pharmaceutico hisce compositis pulveribus & speciebus aliâs satis factum referto.

¶ Pulveres ac Species sunt triturâ lavigationevè quarum apparatus nonnunquam exiccatio, calcinatioque antegressæ.

N. 1. *Res si subtilioris volatiliorisque fuerint substantia, vituram minus forem expectant.*

N. 2. *Res pulverisanda, nisi commiseri debeant, si sint diversa durities, seorsim terantur.*

N. 3. *Quia virutes pulverum facile evanescent, præstat, quorum pulverisatio sine mora perfici potest, si crebriori sui usus, integra asservere.*

Pulveres sunt tum simplices, tum compositi. *Simplices magis usuales sunt.*

**Pulvis Agarici.**

Asari.  
Aurantiorum cort.  
Caryophyllorum.  
Cinamomi.  
Croci.  
Cubebarum.  
Concharum febrilis, v. libr. ʒ.  
Glyzyrthizæ.  
Hellebori albi.  
Ialappæ.  
Lumbricorum.  
Mechoacanæ.  
Rhabarbari.  
Santalorum cunctorum.  
Senæ.

**Pulvis Serpentum, vide libr. 4.**

Tormentillæ.  
Ventriculi gallinarum.  
Zingiberis.

*Pulveres compositi præstant sub titulo pulverum, ut specierum.*

*Sunt usuales pulveres alterantes.*

Pulvis contra Abortum, *Angust.*

Adstringens Galen. A.  
Alexiterius Sal. *infra* N. 1.  
Anonymus contra Phtisim, A.  
Bezoardicus Nicol. A.

*NB. Alium habet Renodans.*

Bezoart. sine pretiosis, 2.  
cum pretiosis, 3.  
Electuarii de bolo, A.  
Cachecticus Quercetani, 4.  
Cæsaris gryseus, A.  
rubeus A.  
contra calculum, A.  
ad calum, A.  
Catharticus pro ossibus.  
S. Cloff. 5.  
de cineribus Avicen. A.  
de Cypero, 6.  
Cyphæos, A.  
ad dentificia, A.  
Dentificius, 7.  
Alius S. Cloff.  
contra defluxiones, 8.

- Dysentericus, 9.  
 Epilepticus Marchionis cum  
 & f. Unicornu, A.  
 Antiepilepticus de secundina, 10.  
 Antiepil. diaphoreticus, 11.  
 Epilepticus, 12.  
 pro Epichemate cordis, A.  
 Epatis, A.  
 Febrilis, 13.  
 Fortis. Tragea fortis, 14.  
 Grossus. Tragea grossa, seu species incisæ, 15.  
 Haly, A.  
 Hepaticus, Tragea hepatica  
 Quercet. 16.  
 Hystericus. Tragea hysterica.  
 Quercet. 17.  
 Hysteric. A.  
 Antinephriticus. Tragea Antineph.  
 Quercet. 18.  
 Partum provocans, A.  
 Helide de Paduanis A.  
 Rubeus pannonicus, A.  
 Saxonicus, A.  
 Spermiole compos. 19.  
 Stomachicus, Quercet. 20.  
 Ad Itrumam, A.  
 Trithemii, 21.  
 Violarum odoratus, A. C.  
 Pro ulceribus gutturis, A.  
 Species Diambri. cum ambræ & moscho, A.  
 Diambri. sine ambræ & moscho, A.  
 Dianisi, A.  
 Dianthon, A.  
 Contra Apoplexiam, A.  
 Aromaticæ caryophyllatæ, cum & sine ambræ &  
 moscho, A.  
 Aromaticæ rosat. cum & sine ambræ & moscho, A.  
 Diacalamenthes, A.  
 Cephalicæ, 22.  
 Diacinnamomi, A.  
 Diacoralli, A.  
 Confectionis cordialis, A.  
 Contra pestem Ferd. Imp. A.  
 Cordiales cum & sine ambræ & moscho, A.  
 Diacubeborum, 29.  
 Diacurcuma, f. Diacrocru, A.  
 Diagalanga, A.  
 de Gemmis calidæ, cum & sine ambræ & mos-  
 cho, A.  
 de Gemmis frigidæ, A.  
 Ducis, f. Electuarii ducis, A.  
 de Hyacyntho, A.  
 Diaphysopu, A.  
 Imperatoris, A.  
 Diareos Salom. A.  
 simpl. A.  
 usitatæ, ibid.  
 Justini, f. Electuarii Iustini, A.  
 Dialacca, A.  
 Lactificantes Galen. cum & sine ambræ & mos-  
 cho, A.  
 Lactificantes Rhasis, A.  
 Liberantes, confectionis liberant. A.  
 Species Lithontribon, A.  
 Diamargariton calidæ, Avic. A.  
 Diamargariton frigidæ, Nic. A.  
 Diamolichu amaræ, A.  
 dulcis, cum & sine ambræ & m. A.  
 Diapenidion, A.  
 Diatrion pipercon, 1. & 2. A.  
 Diapleres archonticon. cum & sine moscho, A.  
 Diapronias, cum & sine ambræ & moscho, Cord.  
 Diapraslu, Nicolai, A.  
 Electuarii resumptivi, A.  
 Diarrhodon abbatis, cum & sine moscho, A.  
 Rosatæ novellæ, A.  
 Diaspoliticon. A.  
 Diatrion Santalon. A.  
 Diathamaron, cum & sine moscho, A.  
 Diatragacanthi calidæ, A.  
 frigidæ, A.  
 Ad vermes, confectionis ad vermes, A.  
 Dia-Xylo aloës, cum & sine ambræ & moscho, A.  
 Dia Zingiberis, A.  
 Huc Sal Philosophorum; 24.  
 Sacerdotale, 25.  
 Purgantes Pulveres.  
 Pulvis Artheticus Paracelsi. vide infra 1.  
 Cholagogus Quercetani, 2.  
 Pulvis Cornachini, 3.  
 Laxativus, Tragea laxativa, C.  
 Melanagogus Quercetani, 4.  
 Nasalis, ad nasalia, A.  
 Panchymagogus Quercetani, 5.  
 Passavanticus, 6.  
 Phlegmagogus Querc. 7.  
 Salæ, 8.  
 Senæ præparat. Montagn. A.  
 Solutivus, de tribus, A.  
 Magistralis Stockstaldi, A.  
 Sternutatorius, A.  
 Sternut. Rulandi. 9.  
 Baumanni, 10.  
 Ad suppositoria communia, A.  
 acutiora, A.  
 sicca.  
 Tartari præparat. A.  
 ad vermes,  
 Species benedictæ laxativæ, id est, Electuarii be-  
 nedict. laxativ.  
 Diacarthamu, id est, Electuarii Diacarth. A.  
 Caryocostini, id est, Electuar. A.  
 Episcopi, f. Elefcoph. A.  
 de succo rosarum, id est, electuarii.  
 Diaturbich cum Rhabbarbo.

## PVLVERES ALTERANTES.

¶ 1. Pulvis Alexiterius Specificus Ang. Salæ.

℞. Pulv. viperini ʒij.

Extr. Bezoardici pretiosi,

Magisterii margarit. an. ʒʒ.

Ol. sem. Angel. destill. ℥ʒ.

Cinnam. gutt. vi.

M. in mortario vitreo.

Dosis ʒj. ad ʒʒ. cum vehic. appropriatis singulis  
quadrīs Luna, his qui cum veneno infecti sunt danda  
est ʒj.

Pulvis alexiterius alius D. D. BARBETÆ.

℞. Rad. contrayerva ʒʒ. petasidii, tormentille, emula campæne ana  
ʒj. terræ sigillatæ, boli armena ana ʒij. rasura c. e. eboris ana ʒj.  
corallor. rubror. præparat. ʒ iij. cinnamoni acuti ʒj. antimoni  
diaphoretici ʒʒ. M. F. Pulvis.

Pulvis rad. Ari compositus à Pharm. Coll. Reg. Londin.

℞ Pulv. rad. ari ʒ ij. rad. ari vulgar. pimpinelle saxifrage, ana ʒ j.  
oculorum cancri ʒ ss. cinnamomi ʒ iij. satis absinthii & uiperi, ana  
ʒ j. M. F. Pulvis.

¶ *Extractum Bezoardicum sic fit.*

℞ Ligni Aloës resinos.

Granor. Kern.

Santal. alb. odorif.

Cass. lignæ.

Zedoar.

Croci opt.

Scoranth.

Rad. carlin.

Vincetox.

Doron.

Angel.

Fol. Dictamn. Cret.

Scord. Cret. an. ʒ ij.

Spir. Vini q. f. F. extractum f. a.

cui adde ʒ ij.

Magisterii lapid. pretiosorum cum Sal. nitr. calcinat.

HOFMAN. Pulveres alterantes. 1. Pulvis Alexiterius specifi-  
cus Angeli Sala. Hic propter extractum bezoardicum minoris  
est virtutis; adeoque de vilioris æstimi, ut quod omnibus balla-  
micos ingredientium virtutibus destitutum. Nec dubito majoris  
fore energis s. m. præparatum:

Recip. pulv. Zedoar. carlin. vincetoxic. doconic. angelic. ana  
ʒ j. fol. dictamn. cretic. scord. cretic. ana M. ij. ligni aloës  
resin. cass. lign. ana ʒ ss. M. f. Pulvis, cui addend. sal.  
volatil. viperar. vel serpent. nostrat. ʒ ij. ol. d. angelic. ʒ ss.  
d. cinam. gurr. vj. croci or. pulveris ʒ j. Terr. sigillat. q. v.  
pro Magister. lapid. pretiosor. cum Nitr. calcinat.

N. Pulverem Alexiterium viperinum vid. in thesaur. Pharmaceu-  
tic. annex. sect. xxiii. n. xxiii.

¶ 2. Pulvis Bezoardicus sine pretiosis. F. F.

℞ Bol. armen. ver. cum aqu. scabios. præparat.

Terr. sigillat. Silesiac.

Rad. Diptamn. alb.

Tormentill. ana ʒvi.

Angelic.

Gentian.

Petast.

Zedoar.

C. C. ust. præparat.

Off. de c. c.

Rafur. Ebor.

Cott. citr.

Corall. rubr. præp. ana ʒ ss.

M. F. Pulvis subtilissimus.

Dosis ad ʒ j.

¶ 3. Pulvis Bezoardicus cum pretiosis.

℞ Pulv. modo præscripti, ʒ i.

Margar. præparat. gran. xvi.

Hyacinth. præparat.

Rubin. præparat.

Gramat. præparat.

L. Bezoar. or. ana gr. viii.

Fol. argent.

Aur. ana num. i.

F. Pulvis subtilissimus.

Vires. Cordialis ac diaphoreticus insignis est usus  
que præcipui in morbis malignis.

Dosis à ʒ j. ad ʒ ij.

HOFMAN. Pulvis Bezoardicus sine pretiosis F. F. & s. cum pre-  
tiosis. Eiusmodi pulveres laudem merentur quoad compositionem & præparationem. N. alios bezoardicos cordiales vide in  
thesaur. Pharmaceutic. annex. sect. xxiii. n. xviii. seq.

Fol. Argent. Auri ana n. i. ) Hæc ad oculorum blanditiem,  
elegantie conciliandæ pulveri bezoardico causâ & vulgi ingen-  
tem in aurum & argentum fiduciam collocantis applausum ad-  
dantur, ut ipsius pulveris efficacia inde etiam augeatur. Consi-  
dentia enim agri in Medicamenta, quam multi Medicorum vâ-  
riis conquirunt technis, abundantem in praxi felici fructum pro-  
mittit. Si folia illa auri in Pulvere rubro. Pannonico desiccet,  
hunc ceræ fex urbis populus ne ullius assis æstimaturus, & Medi-  
cum & Pharmacopœum inficitur, aur doli nomine suspectos erit  
facturus.

Pulvis Bezoardicus alius ex D. CHARRAZ.

℞ Rad. Angelice, contrayerva, serpentaria virginiana ana ʒ ss. la-  
pid. bezoar. Orientalis, pulvis viperini, bezoardici mineralis ana  
ʒ iij. unicornu animalis, margaritarum præparat. ana ʒ v. f. s. a.  
pulvis subtilissimus, permittitque oleorum stillatorum angelice, ur-  
sice citri, cinnamomi ana gutt. iij. servetur ad usum.

Hic Pulvis præstans est remedium contra omnia venena; nam corrup-  
toranda partes nobiles, malignitatem per sulfures expellit. Datur in  
vino Hispanico aut aqua aliqua cordiali. Dof. à ʒ j. ad ʒ j.

¶ 4. Pulvis Cachecticus Quercetani.

℞ Limatur. chalyb. in tenuissimum alcohol. per  
aquam simplicem redactæ, vel cum Sulph. calcina-  
ta ʒ i.

Fæc. rad. Ari ʒ i ss.

Ambr. gris. ʒ ss.

Essent. corall. (Magist.)

Margarit.

Cinamom. ana ʒ iv.

Sacchari, q. s. ut fiat pulvis gustui gratus.

Vires. Est summum Remedium ad cachexiam, tam  
virginum, mulierum, quam virorum, juvenum ac se-  
num.

Dosis cochlear. f. mane continuando ad dies ali-  
quot.

HOFMAN. Pulvis Cachecticus Quercetani. ) Licet limatura  
chalybis in tenuissimum pulverem cum aq. simplicis redacta vel  
cum Sulphure calcinata non rejicienda & levis momenti sit, sed  
magnæ efficacis in cachexiis &c. tamen si loco hujus Vitriolum  
Cris nonnulli calcinatum substituitur, acceptabilius fuerit aut  
Magister. corall. perlar. &c. vid. thesaur. Pharmaceutic. annexa  
sect. xxiii. n. xxx. xxxi. seq.

¶ 5. Pulvis Catharticus pro ossibus S. Cloff.

℞ Rad. iud.

aristol. rot.

euphorb. ana ʒ ss.

Sabin. sicc.

O ust.

Mercur. præcipitati ana ʒ j.

Cerull.

Myrrh. an. ʒ ij.

Ol. garyoph. ʒ j. M.

F. Pulvis quo apergetur os cariosum carne denu-  
dar. & aq. O. prius ablutum.

Pulvis granorum Chermes à Pharm. Coll. Reg. Lond.

℞ Granor. chermes ʒ j. nucis moschata ʒ ij. rad. tormentille, semini  
citrini ana ʒ ss. caryophyllor. margariar. præparat. corall. rotul.  
que præparat. ana ʒ j. folia auri No. iij. sacchari tabellari perlar.  
ostendi tempore addendi ʒ iij. M. F. Pulvis.

Pulvis è Chellis cancrorum compos. à Pharm.  
Coll. Reg. Lond.

℞ Margaritar. præparat. oculor. cancri, coralli rubri, succini di-  
stiff. C. c. philosophice præparati, lapidis bezoardici orientalis ana ʒ ss.  
pulvis ex apicibus nigri chelorum cancrorum ad pondus omnium.  
Fiat pulvis f. a. qui gelatina de viperarum spulis extracta exigi pot-  
est, vel inde pom. parva efformari, causâ sicanda & in vltim. obser-  
vanda.

¶ 6. Pulvis de Cypero odoriferus.

℞ Rad. Iteos flor. ʒ i ss.

Cyperi rot.  
Acor. ana ʒij.  
Lign. Santal. citr. ʒʒ.  
Rhodii, ʒj. ʒij.  
Spec. Diambri. ʒij.  
Troch. Gall. moschat. ʒj.  
Mosch. ʒʒ.  
Ambr. gran. xij.  
F. Pulvis.  
Vires. Pulvis est odoriferum, confortans spiritum vi-  
ales & animales.

## ¶ 7. Pulvis Dentificius.

ʒ. Silic. fluviatil. calcin. ʒij.  
Lap. pumic. preparat. ʒʒ.  
Rad. Ireos fl. ʒij.  
Ol. stillar. ros. ʒʒ. vel ex lign. rhod.  
F. Pulvis subtilissimus.  
Vires. Exterget dentes, fovorem oris emendat.  
N. 1. Alium vide apud August.  
N. 2. Dentificii pulvires sunt potissimum ex pul-  
verifatis corallis, calcinatis ossibus, cornibus, Lapi-  
dibus, crustaceis, radicibus ireos, crusta panis tostâ sa-  
libus usis, cineribus, & simit.

## Alius S. Claff.

ʒ. Farin. laterum rubrorum ʒʒ.  
Imbibatur per vices spiritus Sulph. pari quantitate  
& fiet pulvis, cui addes  
Tart. vini alb. ʒij.  
Panis ad nigredinem usque ʒij. M.  
F. Pulvis, quo dentes nigrore aut virore infecti  
conficentur, & vino calente abluantur.

## ¶ 8. Pulvis contra defluxiones F. F.

ʒ. Mastich. alb.  
Succin. in fragm.  
Summ. Sabin.  
Rut.  
Oliban.  
Sem. cannab. ana ʒiv.  
Szechad. citr. M. ij.  
M. F. pulvis grossus.

## 9. Pulvis Dysentericis Crocilli.

ʒ. Succin.  
Saug. dracon.  
Lap. Hæmatit.  
Corall. rubr.  
Sem. portulac.  
Plantag.  
Anthor.  
Rad. Tormentill.  
Terr. sigillat. ana ʒij.  
Balaustior. ʒi.  
Nucist. num. iv.  
Cinanom. ʒʒ.  
Croc. ♂ adstring.  
Talc. calcinat.  
Matr. perlar. calc. ana ʒi.  
Lapides lævigentur, reliquisque minutissimè tritis  
addantur.

Vires. Valet in omnibus profluviis alvi, menstru-  
rum, narium, &c.

Dosis ʒj. ad ʒib. vel ʒij.

HOFMAN Pulvis Dysentericis Crocilli.) In hoc nihil etiam  
animadvertione dignum occurrit; interim tamen sequens D. D.  
JOHANNIS MICHAELIS non minoris est ponderis.  
Recip. pulv. Lapid. hæmatit. lib. j. C. C. cum Antimonio usque.  
Croc. Martis adstring. ana lib. ʒ. Magister. corall. cum succo

Citri ʒij. Medull. Lapid. ʒij. M. F. Pulvis. Dosis ʒj. ad ʒʒ.  
N. In dysenteria epidemica solitus est addere epata serpentum  
exsiccata, N. Alio anti-dysenterico vide in thesaur. pharmaceuti-  
cæ. annex. sect. xxxiii. n. xxv. xxvi. & seq.

## ¶ 10. Pulvis antiepilepticus de secundina.

ʒ. Secundin. puelli primogeniti exiccat. ʒʒ.  
Cranii maris calcinat. ʒi.  
Pulv. pullorum corvi. ʒij.  
Coagul. lepor. ʒi.  
Rasur. c. c. ʒij.  
Castor. ʒʒ.  
Succin. albis. ʒij.  
Visc. quern. Lun. decresc. collecti. ʒʒ.  
Granor. & rad. Pæon. ante novilunium collect.  
ana ʒʒ.  
Ambr. griif.  
Moschi ana ʒʒ.  
Spec. Dianth.  
Diapleres archont.  
Laticif. Galen.  
Margarit. preparat.  
Corall. preparat. an. ʒj.  
F. Pulvis subtilissimus.

HOFMAN. Pulvis anti-epilepticus de secundina.) Hic in vendi-  
no epilepticò domando & extirpando singularis est virtutis, un-  
de pro arcano quò si reservandus fuisset, multiplici usui illum præ-  
batum expertus fuit.

## ¶ 11. Alius Antiepilepticus Diaphoreticus.

ʒ. Cinnabar. Antimonii purificat.  
Magist. Corallor.  
perlar.  
cran. human. ana.  
F. Pulvis subtilissimus.  
Dosis à gran. to. ad 16. bis in septimana exhiberi  
potest. Hartmann. in Pract. Sennert. Instit.

HOFMAN. Alius Anti-epilepticus Diaphoreticus.) Ex eodem  
fonte promanant D. D. GOTTFREDI MOEBII Pulv. Epilep-  
ticus Recip. Cinnabar. Antimonii rectificat. & nativ. Hungaric.  
ana ʒʒ. Smatag. or. ppt. C. C. sig. cornu alcis sig. visci corylin. ana ʒj.  
m. fat. & specificum cephalicò D. D. JOHANNIS MICHAELIS,  
quod consistat ex cinnabar. Antimonii multoties per Subli-  
mat. rectificat. ʒij. fecul. radie. pæon. ʒʒ. Magister. Epileptic.  
ʒʒ. Magister. cordial. ʒij. fol. C. n. j.

N. Magisteri Epileptici ingredientia sunt Magister. Ungul. al-  
cis, cranii humani violentà morte perempti, Magist. cornu alcis,  
C. C. ana ʒʒ. Mag. Smaragd. ʒj. unico nu. vel. ʒij. succin. ʒj. M.  
Magisteri cordialis ingredientia sunt Magist. ocul. Canc. mar-  
garit. corall. r. Lapid. percar. Ebor. C. C. f. a. Præcipitat.  
N. Spiritus aluminis solvit, & præcipitat Sp. Vitioli.

## ¶ 12. Pulvis Epilepticus D. Arn. Weickardi.

ʒ. Rad. pæon. decresc. Lun. collect. ʒj.  
Sem. Pæon. masc. excort. ʒʒ.  
Ung. alcis ʒij.  
Succin. alb.  
C. C. ust. præp. an. ʒij.  
Margar. præp.  
Corallor. rub. præp. ana ʒj.  
Stercor. pavon. ʒiv.  
Lap. Bezoar. or. ʒj.  
Unicorn. veri ʒij.  
Limatur. C. ungar. ʒj.  
Croc. ʒj.  
Manus Chr. perlat. ʒʒ.  
F. Pulvis subtilissimus addendo Ol. still. macis ʒʒ.  
Dosis à ʒʒ. ad ʒʒ.

HOFMAN. Pulvis Epilepticus D. Arn. WEICKARDI.) Ob  
specificam ant-epilepticam ingredientia celebriori usui experta non po-  
test non hic Pulvis summam mereri laudem, cujus virtutem  
O x etiam

etiam cardiacam exalat limatura ☉ Vagatici, quæ etiam Pulverem de Pozis ingreditur, & describit CL. Zrysserus in Pharmacop. Reg. p. 317. magno extollens ob ☉ limaturam præconio, ad quod vires exerat præstantissimas.

N. Alios præterea ant-epilepticos vid. in thesaur. Pharmaceutic. annexo sect. XX III. n. I. I. I. I. & seq.

Pulvis Epilepticus alius ex D. CHARRAZ.

℞. Secundina mulieris sanguinei temperamenti, marem primiparæ, sicca & membranis purgata ʒj. rad. pænie flore albo & seminis ejusdem ana ʒβ. rad. sarsæ cranij hominis morte violenta percipiti, rad. sursæ unicornis & ungulae alcei, visci quercini, rad. valeriana hysteris & vincoxiæ ana ʒ ij. margaritar. & coralli rubri præparator. lapidis contræveræ, succini albi, sem. galege ana ʒ ij. muschi orientalis, ambre grisee ana ʒ j. M. & F. pulvis ad usum.

Hic pulvis optimos producit effectus in paroxysmis ut & in ipsa curatione Epileptia. Datur in aqua cephalicâ à ʒβ. ad ʒβ. admisceatur etiam electuaris solidis & liquidis ut & compositionibus aliis, usum pro exigentia continuando.

¶ 13. Pulvis febrilis.

℞. Rad. Diptami.

Petafit.

Zedoar.

Fol. scord. ana ʒ ij.

Sem. Card. bened.

C. C. ust. præpar. ana ʒ j.

Antimonii diaphoret. ʒ ij.

F. Pulvis subtilissimus.

Viros. Est contra omnis generis febres, quas per diaphoresin expellit.

Dosis ʒj. Grunlingius.

HOEMAN. Pulvis febrilis.) Hic si Nucis moschate ʒj. & aluminis ʒβ. superaddantur, majoris erit efficacia; Dosis est ʒβ. vel ʒj. in aceto horâ unâ & circiter ante paroxysmum injuncto sudore per hortulæ spatium. N. Alios pulveres febriles vid. in thesauro Pharmaceutico annexo sect. xxii. num. xxiii. xxiv. & seq.

Pulvis febrifugus alius ex D. CHARRAZ.

℞. Cinzabar. antimon. ʒj. salis communis tostii ʒ ij. simul pulveratis & cucurbita vitrea exceptis superfundantur olei sulphuris ʒ ij. digerantur per biduum calore moderato in balneo cinerum, autèque deinde igne evaporent humiditas, residuaque massa loca, siccata, & in pulverem redacta cum storum sulphuris ʒ ij. permisceatur, languis sicclis super carbones ardentes committatur; ubi accensus & assiduis virga ferrea movendo combustis floribus, super assisogque ad triam digiorum transperforum altitudinem, & super consumpta vini spiritus, pulverata massa superstes ad usum servatur.

Commendatur hic pulvis in omnigenis febribus intermittensibus. Datur hora dimidia ante paroxysmum, à gr. x. aut xij. ad gr. xv. aut xx; in syrupo quopiam aut aqua cordiali.

¶ 14. Tragea fortis. Species fortes.

℞. Pipet nigr. ʒ ij.

Zinzib. ʒ j.

Croc. or. ʒ j.

Caryophyll.

Galang. ana ʒ ij.

F. Pulvis.

Viros. Usus esse potest in aromatizandis cibis.

HOEMAN. Tragea Fortis s. Tragea grossa.) Hic præferetur Pulvis stomachicus nobilis Minifichi, & species Ejuid. stomachicæ, in armentar. Medico chymic. sect. 5.

¶ 15. Tragea grossa. Species grossa.

℞. Glycyrrhiz. ʒβ.

Cinamom. ac. ʒv.

Zinzib. alb.

Calam. arom. ana ʒ ij.

Galang.

Zedoar. ana ʒ ij.

Nucif.

Caryophyll.

Macis.

Cubebar. ana ʒj.

Confect. anif.

fenic.

Carv.

Coriandr. ana ʒvj.

Aromata incidantur grosso modo; confectio- que admisceantur.

Viros. Confortat ventriculum, adeoque digestionem juvat.

Pulvis ad hæmorrhagiam sistendam D. D. HERTO D.

è Misch. Curios. Germanor.

℞. Aluminis crudi quantum liberet, (lacæ pistorum donec pulvis incarnato colore saturetur. Infusatur hic pulvis in naves pro hæmorrhagia sistenda. Ejus usus ab orci functionibus, idco benedicenti, malis liberati.

¶ 16. Tragea Hepatica Quercetani.

℞. Corall. rubr. præparat.

Spod.

Spec. Diatragac. ana ʒ ij.

Fl. Hepatic.

Sem. acetos.

Portulac. ana ʒj.

Croc. ☉ optimè præparati, ʒ iiβ. (cum Aq. simpl. vel cum Sulph.) Croc. ☉ ex Ol. Sulph. parat. ʒ ij. (vide l. 3.) Sacchar. rosar. pro libitu.

F. pulvis.

Viros. Pulvis est admirabilis, contra omnes ob- struções, imbecillitates, ac inemperies hepatis, cui pristinum robur reparat: singularis porro adversus omnes fluxus hepaticos, cachexias, hydropisies, icterum, &c.

HOEMAN. Tragea Hepatica Quercetani.) Hic contra omnes affectus, quos Dominus Autor allegat, maximè virtutum est. Loco croci ☉ etiam Vitriolum ☉ etiam substitui commode potest. Sequens etiam Pulvis hepaticus ruber excellit: Recip. crystall. Tartari ʒβ. corall. r. ppt. succini alb. ppt. ana ʒβ. gr. xij. crystall. spirit. Vitrioli coagulat. gr. xxiv. Macis gr. v. ambre opt. ʒ ij. gr. iv. M. Hoc illustrissimus Dux SAXONIAE I. JOHANNES GEORGIUS s. p. m. in frequenti habitudine tempore rusticino. Pulvis in 24. doses dividi potest. Alium epaticum rubrum vid. in thesaur. Pharmaceutic. annex. sect. xxiii. num. xxxii.

¶ 17. Tragea Hysterica Quercetani.

℞. Cass. lignæ.

Calam. arom.

Sem. agni casti.

Pastinac.

Ruta.

Pæon.

Anif.

Sacchari anthosati ad pondus omnium.

M. F. Pulvis.

Viros. Prodest albo mulierum fluxori & uteri suffocati.

Dosis ʒ iiβ.

HOEMAN. Tragea Hysterica Quercetani.) Hæc in uteri suffocati- catione cum albo mulierum profusivo conjunctâ maxime commendatur. Saccharum anthosatum ut utero hostile, omittit, & ejus loco bezoardicum joviale addi potest. N. Alium hystericum vid. in thesaur. annexo sect. xxiii. n. xxxv.

Pulvis Hystericus ex D. CHARRAZ.

℞. Vertucar. ad æna equorum adnascensium, verno tempore trah- sarum, vel sponte prociensium ʒj. assis facide, cornu & ungulae hirci ana ʒj. F omnium pulveris cujus scrupuli unus pondus primum impatur pro summimo, quæ per infundibulum in pulvum in- roducatur.

Pulvis

## Pulvis Iovialis Hysterici ex eodem.

℞. Magister Iovis Anglica aut b. Toratica ejusdem, matris perlarum, carali rub. macerat. ana ʒj. ovi fillatini succini rectificati ʒj. M. & f. pulvis subtilissimus ad usum.

M. & f. pulvis subtilissimus uteri suffocationibus earumque re-  
hie pulvis melior differatissimis uteri suffocationibus earumque re-  
grasum impedit. Dos. ʒj. in aq. quædam hysterica, vigente par. xjmo.  
Datur vero tribus diebus continuis, mane jejuno stomacho pro præpe-  
dicando ejusdem regressu.

Pulvis contra Hernias QUERCETANI ex  
D. D. DONZELLO.

℞. Rad. consueti maj. ʒʒ. herniaris pulverate ʒj. spongiar. stipiti-  
bus rose canina adnascensium, pulveratar. ʒij. magisterij corallo-  
rum, margaritar. ana ʒij. magisterij lapid. hematisi scrup. iij.  
spung. terre stillate ana ʒj. cinnamomi, sem. faciculi dulcis ana  
ʒi. sacchari rosati q. l. ad pulverem gr. tum efficiendum.

Hic pulvis tunc per plures dies exhibitur his qui herniam patiuntur.  
Interim legaturis convenientibus utantur.

## § 18. Traga Antinephritica Quercetani.

℞. Tunica interior. ventriculi Gallinæ.  
Stercoris albi Gallin. ana ʒʒ.  
Pulveris pellicule interioris, quæ in putaminibus  
ovorum reperitur. ʒij. ʒ.  
Herniatiæ.  
Cinnamomi ana ʒi v.  
Nucleor. mespilor. ʒij.  
Sem. Fœnicul.  
Anil. ana ʒj.  
F. Pulvis subtilissimus.

Vites. Effectus pulveris hujus efficacissimi sunt in  
altera do. & expellendo calculo. Valet in eadem ad col-  
licam passionem.

Dosis ʒʒ. ad ʒj.

HOEMAN. Traga Antinephritica Quercetani.) Hæc si con-  
tra calculum in usum ducitur, addi potest Magister. Lapid. per-  
cat. cyball. Tartari & S. l. succini volatile. Si contra colicam,  
tunica interioris Nucum juglandium pulverisatæ admisceri de-  
bet. Vid. thesaur. pharmaceutic. l. c. num. x xviii. x xix. &  
xxiv.

## Pulvis nephriticus ex D. CHARRAZ.

℞. Oulor cancor. furiasil. ossium petreorum porcarum & asellorum  
minor. millepedar. sicar. sanguis. hirci præparati, sem. milt. sol.  
ana ʒj. F. omnium ex arte pulvis. Dos. a scrup. j. ad ʒj. Datur  
in vino albo quibus usus iterari & continuari post pro exurgit,  
tum pro præpediendi calculi generati ne tum pro eodem si fieri possit,  
dissolvendo, atque per vias commodas eiciendo.

## Pulvis ad difficilem Partum ex eodem.

℞. Tyficulor. equi in elyban. ex arte siccar. cinnamomi acutissimi,  
nucleorum dactylorum, berracis, croci, folior. sabine siccar. ana ʒij.  
trecolicor. de myrrha ʒj. F. omnium pulvis ad usum.

Datur hic pulvis a scrup. j. ad scrup. ij. in aqua arthemise aut  
antra alia hysterica, prudentia tamen opus est ne intempèstivè ex-  
hibeatur.

## Pulvis ad sedanda tormina post Partum ex eodem.

℞. Rad. men. athamantici, consueti maj. ana ʒj. succini præparati,  
nucleorum pristorum mundatorum ana ʒij. cinnamomi, macis,  
croci ana scrup. ij. M. & f. pulvis ad usum servandus.

In pretio est hic pulvis pro sedanda torminibus qua patiuntur puerperæ.  
Datur in pulculo a scrup. j. ad scrup. ij.

Pulvis Antiliffus seu contra Rabiem à Pharm. Colleg.  
Reg. Londinensium.

℞. Folior. rute, verbena, saviæ tenuissimæ, plantagin. polypodij, ab-  
sinthij vulgar. mentha, arvensis, melissophylli, betonica, hyperici,  
centaurij min. ana p. æ. Legantur singul. a quo tempore potent viri-  
tud. maximis, quod ad junij fore plenitudinem assequuntur. In sole  
fervido brevi siccantur, siccatæ ad usum referuntur, ea lege, ut quo-  
tannis renoventur. Quam utam necessitas incellit, singulorum  
æquale portio in pulverem tenuissimum rediguntur.

## Pulvis saxifragiæ compositus ex eadem Pharmæ.

℞. Rad. pimpinellæ saxifragæ ʒʒ. sem. saxifragiæ, geniste, milt. sol.  
ana ʒj. lactuca, hyssopij, papaveris albi, 4. frigior. maj. a scrup.  
ij. urticor. aikkegeni ʒij. glycyrrhizæ scrup. iij. sacchari cry-  
stallini quando usus postulat addendi ʒj. F. Pulvis.

## Pulvis Sarcoticus ex D. CHARRAZ.

℞. Olibani, sarcocollæ, mastiches, myrrhæ, aloës, mumia, aristolochidæ  
longæ, rotundæ ana ʒj. F. omnium pulvis ad usum servandus.

Hic pulvis mundificat vulnera, carnesque regenerat sola adpersa, aut  
unguentis liquoribus idoneis admixta.

## Pulvis contra Strumas D. D. DONZELLI.

℞. Spongiæ marine, spongia stipitibus rose canina adnascens ana  
ʒij. ex eis incineratis fiat pulvis; casus ℞. ʒj. cineris charis bibule  
ʒij. cinnam. ʒʒ. corall. rula pulver ʒij. M. F. pulvis.

Hic pulvis remedium est singulare pro bronchocete ejus autem usus hic  
est. ℞. pulver. ʒj. aut ij. usund. in vase vino albo pleno, macer. dies  
ij. dein tempore plenitudinis sumantur omni mane hujus liquoris ʒij.  
donec incipiat luna crescere quo tempore eo abstinentium, plenitudo verò  
subsequente ressumatur liquor ut prius.

## § 19. Pulvis Spermiole compositus Crollii.

℞. Myrrh. cl.  
Thur. masc. ana ʒij.  
Croc. trit. ʒʒ.  
Camphor. ʒij.  
Tere omnia & misce.  
Pulverem hunc imbebe. Aq. stillat. spermiole, id  
est, spermatis ranarum, vigesies vel trigesies, ita tamen,  
ut semper prius sponte exiccetur.

Hinc serva ad usum.

N. Spermiole colligenda est mense Martio, tri-  
duum circiter ante novilunium (sic non foret) destil-  
landaque MB.

Vires. Summum est remedium in Hemorrhagiæ à  
navibus, gutture, utero, quia frigiditate sua coagulat  
sanguinem. Conferi quoque si solvatur cum aceto, &  
Erysipelati, doloribus vè podagricis calidis applicetur.  
Hæmorrhagiam quoque vulnerum inpositione sistit, Pa-  
tonychiam necat, &c.

Dosis gran. 4. 5. 6. 7. 8.

N. Si hæmorrhagiæ à sanguinis corruptione origi-  
nem traxerit, non malum sane remedium, quippe pu-  
tredinem arceat. In uteris vero affectibus, ob myr-  
rham, ac crocum aliud adhibere mallet.

HOEMAN. Pulvis Spermiole compositus Crollii.) Aquæ de-  
stillatæ spermatis ranarum, quæ hic pulvis imbibit debet, præfer-  
tur ipsam ranarum spermam in aquam sponte solum pauçillo  
aluminis nuctum, quo ipso species sepius sunt irroranda. Et  
camphora in fine addi potest.

§ 20. Pulvis Stomachicus Quercetani si  
Brickmanni.

℞. Rad. Ari præparat. ʒij.  
Acoti vulg.  
Pimpinell. ana ʒj.  
Ocul. cancr. ʒʒ.  
Cinamom. ʒij.  
Sal. Absinth.  
Juniper. ana ʒj.  
Sacchari rosati, q. f.  
F. Pulvis.

Vites. Exhibetur non tantum ad ventriculorum cor-  
roborandum, cui proprie convenit, sed etiam ad capitis  
affectus, hemicraniam, vertiginem, melancholiam hypo-  
chondriacam, cachexiam: ad calculum ac febrem  
quartanam: habet enim facultatem deoppilantæ, in-  
tarum resolvendi, &c.

Dosis ʒʒ. ad ʒij.



Præparatio radicis Aronis sic macerando, cum vino albo, horis 12. hinc decantatur vinum novumque affunditur, denuo que ut antea maceratur, quâ maceratione acrimonia extrahitur. Hinc radix lente siccanda.

HOFFMAN. Pulvis Stomachicus Quercetani seu Brickenanni.) Hic tam ob compositionem & præparationem, quam vires egregias, quas in fermento ventriculi corrigendo & acuendo præstat, fumâ laude dignus est.

¶ 21. Pulvis Triseminis.

℞. Calam. arom.  
Gentian.  
Cymîn.  
Siler. montan.  
Anisi.  
Carvi.  
Levisti.  
Petroselin.  
Spic. nard. ana ʒ ʒ.  
Zinzib. albi.  
Chamaepyt.  
Fol. fen. cl.  
Cryst. Tart. ana ʒ vi.  
Macis.  
Cubeb. ana ʒ ij.  
Caryoph. ʒ vii.

M. F. Pulvis subtilissimus.

Vires. Sunt qui hujus laudes summe commendant, ad memoriam confortandam. Videlicet, post purgationem convenientem. ℞. Hujus pulveris ʒj. Aq. magnanimitatis gutt. xij. & vini nonnihil, sumunturque mane & vespere per totum mensem; altero mense, mane solum; tertio bis vel ter singulis septimanis, idque mane; quarto mense bis quâlibet sept. & postea ad dies vira singulis mensibus semel, crescente Luna. Sed crapulam vitare moment, ebrietatemque.

HOFFMAN. Pulvis Triseminis.) Hic pulvis ad memoriam confortandam maximè celebratur, ad Dni Aurovis nostri præscriptum adhibitus: Sed qui illo utuntur, subducere se Veneri & Baccho debent.

Pulvis contra Vermes ex D. CHARRAZI

℞. Sen. contra vermes, citri mundati, gentiana, portulaca, caulium, rhei electi, scordij, centaury minor, rad. gentiana, rasura C. C. ana ʒj. F. omnium pulvis tenuissimus, ad usum servandus; cui, usque tempore, mercurij dulcis grana aliquot admisceri poterunt. Datur à ʒss. ad ʒβ. in vino, aq. scordij, portulacæ, siccum aut anisium pono coctum, siccum quopiam, aut condito: Admisceri etiam potest opiatum & pulvis, advertendo, cum in liquidis exhibetur, mercurium non esse admiscendum. Potest etiam pro exigentia adhi hinc pulveri aliquid resinæ scammonij aut gialapæ.

Pulvis seu Species ad implendas cadaverum condiendorum cavitates ex eodem.

℞. Myrrha, aloes ana lb xvj. salis tartari & tamarisci, asphaltis, summiat, siccar. albitinij, scordij, centaury min. rad. soc. imperator, gentianæ, angelicæ, cardûm, aristolochia rotunde ana lb ij. cardamomi vulgar. piper. nigri, zinziberis ana lb iij. cinnamomi, caryophyllor. lebdani, acori veri ana lb ij. F. ex a. omnium pulvis crassior, ad usum.

Pulvis ad loricanda eadem cadavera ex eodem.

℞. Syrac. benzoini, iros florentia ana lb iij. summiatum majorana & stor. auranior. lavendula, tacamahaca odorata ana lb ij. ligni rhodij, acori veri ana lb. j. lebdani, castis caryophyllatæ ana lb. β. F. ex a. omnium pulvis crassior ad usum. Hic pulvis toti corpori per partes inspergetur ad eminentiam digiti unius postquam balsamo peruviano immixtus fuerit, si que præparatum corpus involvetur tela cerata & servato summo impetur ut transferatur quò liberit.

Tela cerata aromatica pro obvolvendo cadavere condiendo ex eodem.

℞. Cera alba lib. vj. olei expressi nucis misata, oleorum stillantior. lavendula, cortic. arantior. & citri ana ʒ ij. Cera item tenuissima liquata permisceantur, ead, illique tela linea imbutur pro usum dicto.

¶ 22. Species Cephalicæ, F. F.

℞. Cinamom. ʒ ij.  
Rad. pæon.  
Sem. pæon. exc.  
Citri. exc. ana, ʒx. ʒ ij.  
Zinzib.  
Cubebat.  
Caryophyllor.  
Macis ana ʒv. ʒ ij.  
Spec. cordial.  
arom. caryoph. ana ʒ viij.  
diamolch. dulc.  
Spec. diamb. ana ʒ i β. gran. vi.  
Nucist. num. ij.  
F. pulvis.

Vires. Calefacit caput, exiccat catarrhos, spiritus animales & vitales purificat, corroborat, adæquat balsamo nativo insigniter confert. Dosis à ʒβ. ad ʒij. vel ʒj.

HOFFMAN. Species Cephalicæ F. F.) Hæ sequenti modo compositæ majoris erunt virtutis. Recip. cinamom. cl. ʒij. rad. pæon. ʒij. Zinziber. cubebat. ana ʒ i β. ol. d. caryophyll. Macis ana gutt. xx. ol. express. Nuc. Moscat. ʒj. Moschi cl. gr. xij. Ambræ gryl. gr. xvij. M. f. Pulvis. N. Possunt etiam admisceri illorum extracta.

¶ 23. Species Diacubeborum.

℞. Santal. trium ana ʒ ʒ.  
Spod. præparat.  
Raf. Ebor. ana ʒ iij.  
Sem. Amomi.  
Cubebat. ana ʒ j.  
F. Pulvis.

Vires. Aperit & confortat Epar.

24. Sal. Philosophorum.

℞. Sal. com. fusi.  
Sal. gemm. ana ʒ j.  
Galang.  
Macis.  
Cubebat. ana ʒ j.  
F. Pulvis.

Vires. Turbat concoctionem ventriculi, cruditateque consumit.

Dosis gran. 4. mane jejunio stomacho.

25. Sal. Sacrodotale.

℞. Sal. commun. torref. ʒ iij.  
Piper ʒ j.  
Cinamom. ʒ β.  
Zedoar.  
Zinzib. ana ʒ β.  
Sem. cumin.  
catv. ana ʒ j.  
F. Pulvis subtilissimus.

Vires. Dolori capitis medetur; ventriculorum caliditateque & flatu consumit, concoctionem juvat, colicum dolorem prostrigat.

Dosis gran. viij. ad xv. & c.

Idem aliter.

℞. Sal. commun. ʒ j.  
Cinamom.  
Cumin. ana ʒ iij.

Zinzib.  
Amom.  
Siler. mont.  
Piper.  
Satureia.  
Hyslop.  
Origan.

Puleg. ana ʒj.

F. Pulv. subtiliss.

Vires. *Eisdem cum priori obtinet.*

N. Dicitur *Sal Sacerdotalis*, quia *Sacerdotibus olim (tempore Elia) ad dolorem capitis & oculorum caliginem in usu fuisse statuitur.*

HOEMAN. *Species Diacubearum cum Salibus Philosophorum & Sacerdotali.* Horum descriptiones licet obliterentur, non magnam ars pharmaceutica certe patietur jacturam, multo melioribus profectibus medicamentis ad eisdem usum, quos hæc præstant, multo præstantioribus.

### PVLVERES PVRGANTES.

HOEMAN. *Pulveres Purgantes.* Omnes istos pulveres purgantes suis Autoribus, quales *Paracelsus, Quercetanus, Angelus Sala* &c. remittimus illis, qui uti velint, libenter concedentes, modò fiat cautè & circumspèctè vid. thesaur. Pharmaceutic. sect. xxiv. seq.

#### ¶ 1. Pulvis Aritheticus Paracelsi.

℥. Hermodactyl.

Turbeth. opt.

Diagryd.

Fol. Senn. cl.

Rafur. cran. vel offium human.

Sacchari. ana.

Vires. *Purgat securè & blandè omnes defluxiones podagricas.*

*Dosis ʒb. ʒij. ex aqua Iva artheica, fragaria, &c.*

#### 2. Pulvis Cholagogus Querc.

℥. Rhabarb. elect. ʒiij.

Fl. Violar. ʒij.

Rosar. pallid.

Hyperic. ana ʒj.

Spec. Diatrion. fantal.

Mastiches.

Cinamomi ana ʒb.

Diagryd. ʒj.

Sacchar. violar. ʒb.

M. F. Pulvis.

*Dosis ʒj.*

#### 3. Pulvis Cornachini.

Fit ex mixtione diagrydii, Tartati, & Antimonii diaphoretici cum cremore Tart. commistorum, proportionè invicem pro te nata variante, verbi gratia, Diagryd. Sulphur. gran. vii. viii. vel ʒb. & diaph. gran. v. vi. vii. &c. Crem. Tart. ʒj.

Vires. *Tantum pulveri huic attribuit Author, ut peculiarem de eo conscripserit librum, commendatque ad omnes fere morbos, qui purgatione opus habent.*

HOEMAN. *Pulvis Cornachinus* Dicitur cornachinus seu Comita de Warvich; vide hujus animadvers. in Pharmacop. Angl. sen. Cl. Zwellser. p. 155. & 165. Ejusque concinniore elaborationem in Pharmacop. Regia p. 95.

Pulvis Febrifugus RIVERII ex mente  
D. D. ROLFINGII.

℥. Auri ʒb. solve in aq. reg. vini antimony ʒb. solve in aq. forti, mercurij vivi ʒiij. solve in aq. forti. Solutiones conjungantur & diodesies per alembicum extillentur, iterata cohabatione. Pulvis in fundo relicto adsande Spir. vini rectificatum, abstrahat sexies à putref. Et in initium figurat, calcinetur ad ignitionem fere in crucib.

halsaco, igne rursus, sub tegula fornicata.

Hæc descriptio secundum D. D. ROLFINGIUM videtur optimè competere enigmati adumbratum proposito, à D. D. RIVERIO in appendice centurie tertie observationum. Non exhibetur per se, sed cum scammonio mixtus hac proportione, & ultra, pro ratione aetatis; æt. scammonij gr. xij. febrifugij gr. vj.

Febrifugum RIVERII verosimilius ex  
D. CHARRAZ.

℞. Mercurij dulc. diodesies sublimati ʒiβ. pulver. emeticæ vulgar. præ robustis, correcti pro delicatioribus, ʒβ. simili miscantur, & F pulvis febrifugus.

Datur longè à p̄s̄tu ea aetate que paroxysmum febrilem præcedit. Dof. gr. vj. pro puerulis in pona cocto, deveniendo pro aetatis ratione ad gr. xx. ut & xxiiij. in robustioribus.

#### ¶ 4. Pulvis Melanagogus Querc.

℥. Fol. Sen. ʒj.

Sem. anil.

Fœnic. ana ʒj.

Cinamom. ʒij.

Crytall. Tart. ʒvj.

Sacchari ʒiβ. M.

*Dosis à ʒj. ad ʒij.*

5. Pulvis Panchymagogus Querc.

℥. Crytall. Tart. ʒj.

Senæ cl. ʒx.

Hermodactyl.

Turbith. ana ʒb.

Rhabbarbari.

Agaric. troch. ana ʒij.

Scammon. præparat. ʒij.

Mæcis.

Cinamomi.

Galang. ana ʒiβ.

Sacchari violati, ad pondus omnium.

*Dosis ʒj.*

#### 6. Pulvis Passavananticus.

℥. Flor. Borrag. Sem. anil. ana ʒij.

violar. ana ʒij.

Zinziber.

Spic. nard. ana ʒj.

Glycyrrhiz.

M. F. Pulvis.

Vires. *Purgat omnes humores noxios, maxime bilem.*

#### 7. Pulvis Phlegmagogus Quercetani.

℥. Spec. Diacartham. ʒij.

Agaric. Trochisc. ʒb.

Turbith.

Hermodactyl. ana ʒj. M.

*Dosis ʒj.*

#### 8. Pulvis Phlegmagogus Sala.

℥. Cryst. Tart.

Hermodactyl. mund. ana ʒj.

Turbeth. albi ʒvi.

Refin. Scammon. ʒij.

ʒo Caryophyll. cum saccharo, mist. ʒb. M.

Vires. *Purgat serosos ac phlegmaticos humores, sine molestia.*

*Dosis ʒb. ad ʒj.*

#### 9. Pulvis Sternutatorius Martini Rutandi.

℥. Sem. Nigell.

Hellebor. alb. ana ʒj.

Majoran.

Rorimar.

Salviæ ana ʒb.

Mosc. gran. ij. M.

Caput roborat, p̄nitentiam elicit.

℥. F. Anthos.

Layendul.

Salv.

Betonic.

O 4

Foli

Fol. Majoran. ana  $\mathcal{D}$ j. Ellebor. alb. præp. an.  $\mathcal{D}$ j.  
 Macis.  $\mathcal{D}$ j.  
 Glycyrrhiz. Tabac. opt.  $\mathcal{Z}$ j.  
*Omnibus pulverisatis & probe mixtis, adde*  
 $\mathcal{R}$ o. Styll. anif. Caryophyll. Fol. Tabac. indic.  $\mathcal{Z}$ j.  $\mathcal{D}$ j.  
 Macis. Rad. Ireos flor.  $\mathcal{Z}$ is.  
 Majoran. ana g. rv. M. Lap. punic.  
 17. *Alius, Iohann. Nicolai Baumanni M. D.* Moschi gran. ij.  
 $\mathcal{Z}$ . Fol. Tabac. indic.  $\mathcal{Z}$ j.  $\mathcal{D}$ j. F. Pulvis.  
 Rad. Ireos flor.  $\mathcal{Z}$ is.  
 Lap. punic.  
 Moschi gran. ij.  
 F. Pulvis.  
 N. *Moschus emittendus erit, si mulieri adhiberi debeat.*

## CAPVT LXXVIII.

## De Sacculis.

**S**acculus fomentariis fieri potest ex vegetabilibus quibuscumque incisis, sc. crassiusculeve contusis, sacculoque infusus.

Applicatur tepide sive siccum sacculus velis, sive humidum, id est, in liquore aliquo coctum & expressum.

## Exemplo sint

## 1. Sacculus stomachalis.

$\mathcal{Z}$ . Herb. Menth. crisp. Rad. calam. arom.  $\mathcal{Z}$ ij.  
 Calament.  $\mathcal{Z}$ ij.  
 Origan. Nucis moschat. num. i.  
 Betic. Baccar. Laur.  $\mathcal{Z}$ is.  
 Absinth. ana M. j. Sem. anif.  
 Majoran. carv.  
 Fl. Rosar. rubr. an. M.  $\mathcal{B}$ . cymin. ana  $\mathcal{Z}$ j.  
 Camomill. odora. p. i.

Ex conquassatis & incisis F. Sacculus stomachalis cancellatim interfusus.

## Vires. Confortat Ventriculum. Crato.

## 2. Sacculus cordialis.

$\mathcal{Z}$ . Fol. Meliss. M. j. Macis ana  $\mathcal{D}$ j.  
 Basilic. Lign. aloës  $\mathcal{B}$  s.  
 Card. bened. an. M.  $\mathcal{B}$ . Sem. citri.  
 Santal. citrin.  $\mathcal{Z}$ ij. Meliss. ana  $\mathcal{Z}$  s.  
 Cort. citri. Fl. Borrag. Bugloss.  
 arantior. ana  $\mathcal{Z}$ is. Anthos.  
 Flor. Laur.  $\mathcal{Z}$ j. Meliss. ana p. i.  
 Cinanom. Rosar. p. s.  
 Galang. Nucis Mosch. (Nucist.  
 Ex his crassiuscule contusis, F. Sacc. interceptus serico.

## Vires. Confortat in palpitatione. Crato.

## 3. Sacculus Nephriticus seu Paregoricus.

$\mathcal{Z}$ . Herb. Malv. Sem. Fœnugr.  $\mathcal{Z}$ vi.  
 Heder. ter. Fl. Camomill.  
 Bismalv. Melilot.  
 Cerefol. Saxifrag. ana p. i.  
 Parietar. ana M.  $\mathcal{B}$ . Contusis & incisis, F.  
 Rad. Alth. Sacc.  
 Lil. alb. ana  $\mathcal{Z}$ j.  
 Incoctus aquæ pluvie, lactivè applicetur renibus in dolore nephrico.

## Huc pertinent &amp; Cucupha, cujus Exemplum sint,

## 4. Species pro Cucupha, F. F.

$\mathcal{Z}$ . Rad. Ireos fl.  $\mathcal{Z}$  s. Fl. Lavendul.  
 Cypet. rot.  $\mathcal{Z}$ ij. Anthos. ana  $\mathcal{Z}$ ij.

Fol. Menth. Coriandi præp.  
 Majoran. Summ. Thymi.  
 Ocym. ana  $\mathcal{Z}$ ij. Stæch. Arab. ana  $\mathcal{Z}$ j.  
 Storac. cal. Mosch. gran. ij.  
 Benzoin. ana  $\mathcal{Z}$ is. Ambr. gylf. gran. ij.  
 Sem. Nigell.  
 F. Pulvis grossus, qui in gossypio susceptus infusatur pileolo serico, interpassando.

## CAPVT LXXIX.

## De Salibus Preparatis.

**H**OFMAN. De salibus preparatis. Salia sunt vel Naturalia, vel Artificialia. De Naturalibus hic cum Duo Assere non tractabimus ad Librum III spectantibus. Sed saltem de preparatis Artificialibus agemus, hæc cuius naturæ sint, quomodo rebus insint, & quomodo Ignis adminiculo extrahantur &c. hoc loco examinabimus.

¶ Salia tùm nativa in Officiis extrant, tùm artificialia: de nativis alibi, de artificialibus hic loci agere fas est.

Artificialia salia, vel sunt simplicia, vel composita, seu mixta.

Simplicia, (proprie sic dicta) totuplicia sunt, quotuplices res naturales, quippe res nulla est, quæ salis protius experts sit, imò constitutio rerum naturalium primitus ex sale dependet.

**H**OFMAN. Res nulla est, quæ salis protius experta sit, imò constitutio rerum naturalium primitus ex sale dependet. Verum multa concreta naturalia salis sunt expertia, quis ex lact. cl., endiv. cucurbita, &c. producet quis ex  $\odot$ . Talco, margariti, &c. eruat? Et omnium rerum productionum primus tu ex sale est, hoc tanquam saltum paradoxon supra relatum fuit.

¶ Medium, quo salia eliciuntur, liquor quilibet aqueus est; in quo salia ut solvantur, ita & eidem sese immiscet. Quia tamen res naturales pleræque valde compactæ sunt, præmissumque requirunt apparatus, quo compedes, quibus sal impeditum est, apertantur pro divelitate compactionis, diverti quoque apparatus inventi sunt.

Cerebrima tamen præ reliquis est incineratio, quæ partes mixtæ disgregantur, salque fixum in cinere remanente aptum redditur in aq. liquefere, muriamque constituere; maximè si maceratio, transcolatioque repetita interveniat.

## Exempli gratia.

$\mathcal{Z}$ . Cinerem (ablinthii à carbonibus putificatum) coque cum aq. in lixivium, vel transcola aquam fervidam aliquoties; sic imprægnabitur Sal. nonneque fortietur lixivii. Hoc purissima filtrando, inspissaque lentè evaporatione, aut crystallatione,

**H**OFMAN. Cerebrima præ reliquis est incineratio, quæ partes mixtæ disgregantur. Verùm Salis rebus naturalibus, ex quibus eliciuntur, insint, an verò ex illis sint, in controversiâ positum videmus? BEATUS SENNERTEUS priorem cum Chemici defendit sententiam, qui reverà Saltem rebus insint formaliter antequam arte chemica tantum separari statuant. Verùm supra factum jamdum demonstravimus, Salia alkalia neque ante corporum compositionem existere, nec ad missionem faciendam consistere, neque tandem per naturalem corporum resolutionem antiquam in Naturâ apparere, sed tantum per artem ignis ope educi & quidem effectivè inde procedere, adeo ut materialiter quidem & potentia passivè Salia ista alkalia in concreto ante constitutionem, non verò formaliter in formâ alkali præexistant. Vnde subtilissimè & acutissimè CL. HELMONT. in r. Blas humanum, alkali, inquit, non generatur in cinere ab igne efficienti, quanquam effectivè inde procedat; nam officium ignis est quidem accendere, conumere & separare, non tamen quippiam producere. Cum non sit dives semine ipse destructor summum ignis. Dum ergo alkali fixum sit ex sale antea volanti, non est productio

pro dicitur nova, sed re alteratio saltem. Alkali enim materialiter quidem erat in concreto ante cremationem, veruntamen dum ignis tollit mercurium & fulfur, sal tanquam principium magis subsistens in liquatione concremationis arripit sibi viciniam fulfuris, five pinguedinis partem, eamque, dum ab ignis tortura non fat valet cunctis partem sub larva Gas simul evolat, atque empyreumaticis odorem acquiris, partimque apprehensio fulfuris colligando incooperatur, ut verus carbis fiat. Quapropter fulfur conjugio salis jam fixus non celeriter & carbone in fuliginem tendit, sed sensim ac non nisi aperto vase, adeoque cum sulfure priore (nam hinc fulfur rei plerumque acurum salis volatilissimum retinet) ac tandem cum sulfure carbonitio iustum sui salis volatilissimum pondus evolat. Et §. 43. Dicitur nempe, quo omne corpus cremabile in se habeat sal volatile, quod arripitio sui fulfuris fixatur in alkali. Et §. 41. Hinc quadrat, quod ligna cariosa atque putrida vix solent in suis cineribus relinquunt. Quippe sal volatile abesse cum sulfure per fermentationem putredinis. Hec HELMONTIUS, Idem repetit CL. TACKENIUS ex dicto Helmontio in suo Hipp. chemie. Cap. XXI. Nullum vegetabile habere sal fixum, cuiuscunque sit generis, nisi comburatur actuali igne, ita ut acidum utulando in alkali, vicissim alkali in acidum, agere & apprehendere queat &c. Verum, quamvis hoc

Nullum scilicet vegetabile actu in se habere alkali minus veritati repugnet. Arramen in hoc modo quo CL. HELMONTIUS cum TACKENIO explicat per Vulcani artem in hanc mundaniam scenam producat, offerunt se ad verse dubitationum procellas; Enimvero nullum sal volatile, five fixum alkali fuerit actu & formaliter vegetabilibus inest concretis, sed in nonnullis, non in omnibus, (ut Auzer vult) nisi potentia & materialiter aliis principii Sulphureis & spirituosus congenitis adhuc immersum; Iam si ignis violentiam suam in eiusmodi capax subiectum exercent, illico ut sibi symbolicas aggreditur partes oleosas sulphureas, in quibus materialiter & potentia laet sal volatile salsum, & occultum acidum hoc sibi fugi volens consilium, partim in fuliginem abit, partim a spiritu acido, non sine partium terrestrium adhaesu grato conuoluitur, & alkali naturam adsumit. Adferri hujus fundamentum ex ipsa natura potest & mechanica chemica. Ligna putrida, summo licet studio in cineres coegerit, quocunque ignis gradu sal exinde non elicies, ratio, quia ligna putrida sine violenta combustionis per corruptionem internam a sale in aere existente sunt resoluta, antequam violenta resolutio per ignem fiat instituta per principiorum separationem: Sicque antequam sal, qui potentia inest vegetabilibus, in actum fuerit redactus, aliis principii Sulphureis & spirituosus natus adhuc maritatus una etiam cum iis evanescit, & adeoque etiam una cum aliis dictis principii naturali lege & necessitate volatilissimas in Gas transit. In vegetabilibus spirituum acidum manifestat illorum per retorem distillationem, nunquam non oleis Sale volatilissimis ac acido volacili stipatum empyreumaticum, ut ex Tartari, ligni guajaci, & aliorum distillatione manifestum est. Fuliginis distillatione quantum salis volatilissimum & olei foetidi crassi cum summa phlegmatica acidi copia conjuncti suppediet, encheris chymica habeo competere. Cui autem Animalia calcinata nullum alkali salis voliginem in se habeant, dum animalium Salia omnia volatilissima urinosa sunt, nullo acio manifeste praedita, hinc fit, ut in animalibus salium illa colligatio fieri nequeat.

§ N. 1. Salia, hinc ratione calcinata, quia lixivium sapienter, nec satis albicant, calcinantur, id est, comburantur, fundunturve communiter ad ignem, ut albedinem acquirant. Verum prior videtur ratio albedinandi per iteratas solutiones, filtrationes ac inspersiones, hinc tamen admonitione, in majori dose hac salia esse exhibenda: Saporem lixiviosum quod accinerit, optime aboletur, si cineres cum Sulph. ana circumer mixtis, accenso Sulph. calcinantur, atque hinc elixirationi submittantur.

HOFFMAN. Hinc purifica filtrando, in spissaque lentis evaporatione, aut crystallatione. Salia in crystallos redacta figuras suae naturae propria ostendunt; Sic Nitrum in pyramidas, Sal marinus in cubos, O in figuras octohedrias, \* in hexagona, salinaeque alia in alias figuras sua sponte constanti ritu efformantur.

§ N. 2. Salia haec fundunt Spiritum penetrantissimum si ad modum, quo Sal commune, destillentur.

HOFFMAN. Si cineres cum Sulphure ana circumer mixti. Verum hinc ratione vis alkalium destruit diaphoretica & magis diuretica emergit, fit tamen hanc experias, suavior sum, non ut ana-

ticam Sulphuris portionem, sed aliqualem saltem cineribus admisceas, sic acidum Sulphuris figuris in cineribus & transe in sal diuretica virtutis.

§ Salia volatilissima, essentialia nonnullis dicta, nihil aliud esse videntur, quam portio salis aliquantum elaborata humori nutritivo immixta, necdum substantiae crassae insinuat.

HOFFMAN. Salia haec fundunt Spiritum penetrantissimum. Verum ultra rei cuiusdam inharentias naturales quodam ex aliqua re extrahere naturalibus repugnat principii Ex salibus alkalibus ut alkalibus in aeternum non Spiritus acidi penetrantissimi destillatione elici possunt.

N. Nonnulli Chemicorum Alkalibus ex plantis extractis virtutes etiam specificas illarum plantarum, & sic operationes diversas adscribere solent; Sic sal absinthii in ventriculi cachectis plurimum commendatur, Euphagia pro visus imbecillitate, guajaci in morbis veneris, sed satis inconsulto & praeter experientiam fidem. vid. Nobiliss. Robert. à Boyle in paradox. chemie. p. 154.

§ Modus sciendi ex plantis.

¶. Plantam convenientem coque cum magna quantitate aquae, hinc exprime succum, cumque optime purificatum insipida aliquantulum, reponque ad crystallandum, l. a.

N. Si succum purificatum recenti herba affuderis, interveniente digestionis, coctione ac expressione, ut primis, majorem salis copiam nancisceris.

Exhibent iidem ligna, ossa, cornua, stanguis, &c. salia volatilissima, sed non nisi interveniente destillatione, qua parietibus vasorum destillatoriorum ea adhaerescunt. Vide in oleis destillatis.

HOFFMAN. Salia volatilissima (essentialia nonnullis dicta) nihil aliud esse videntur. Hic Dns AVTOR salia essentialia vulgo dicta, quae ex succis vegetabilium parari consueverunt, salia volacilia, quae tamen non sunt salia volatilissima, sed Tartarus, quemadmodum igitur tartarum nomine salis volacilis non possum appellare, ita nec haec salia essentialia nomen salis volacilis merentur, licet multum salis alkali prius incinerata suppediet; Et ut Tartarus est corpus vini, ita ista volacilia ejusmodi sunt substantiae, quae ut ille etiam ex diversis ac heterogeneis rebus, ut oleo foetido, spiritu aquoso, sale fixo ac volacili & terra mortua constant: ita & haec ex iidem constant concretis. Elegantiorem modum salia volacilia ex plantis si non omnibus, pluribus tamen sine ullo solis vel elementari, mediato vel immediato igne sine addimento etiam, neque destructa plantae textura, revera eliciendi promittit D. D. Georgius Wolfgang Wedelius P. P. senensis. Ipsum hoc experimentum, ne tibi careret, & demonstravit & sermone exposuit, scripto autem cum quoque communicare haec dubitavit, non quod tam tenax esset arcani, sed quod experimentis pluribus opus esse videret. Frustra proinde etiam est cochlearia curiosa cum suo sale volacili Sal Essentialiale cochleariae pro sale volacili habens, si enim hoc Sal Essentialiale foret volacile coctione etiam facta vel levissima & minus diutina abiret in auras, quae causa etiam quod ipsa cum coctione Cap. VI. & VIII. tum etiam pro Spiritu fermentationem prohibeat.

Salia improprie sic dicta, parantur ex lapidibus, metallis, cornibus, ossibus, crustaceis, quae beneficio acidi cuiusdam spiritus solvuntur, (communiter recipitur \*, vide Magisterium,) filtrantur, & evaporatione in pulverem rediguntur, quem sal vocant.

Hunc salem abluunt aliquoties, ne acidum sapiat, & servant pro usu, vel edulcoratum in liquorem per deliquium in cella resolvunt. Vide liquor.

Salia simplicia usitatorum,

Sal absynthii fixum

Essentiale.

Acetosellae.

Agrimoniae.

Aluminis, Saccharum O.

Angelicæ

Artemisiæ

Artemisiæ	Hysopi
Borraginis.	Juniperi è baccis,
Cancrorum	ex ligno.
Cardui benedicti fi- xum,	Lavendulæ.
Essentiale.	Majoranæ.
Centauri minoris,	Matricariæ.
Cerefolii	Melissæ.
Chamaemeli	Menthæ.
Cichorei	Nitri crystallini,
Cinamomi	fixi. Lapis prunellæ.
C. c. volatile	Ononidis.
Cranii humani vola- tile	Perficariæ.
Euphrasiæ.	Pimpinellæ.
Fabarum è stramine & corticibus.	Plantaginis.
Feniculi	Rutæ.
Fragariæ	Sanguis.
Fraxini è ligno.	Sanguinis humani.
Fumarie	Scordii.
Genistæ	Succini volatile.
Guajaci volatile	Tamarisci.
Hederæ terrestris.	Tartari
Hyperici	Vitrioli vomitivum.
	Urinæ.
	Urticæ.
	Zedoariæ.

*Salia improprè sic dicta, rectius salces diceret, usitata sunt*

Sal Iovis.  
Saturni.  
Corallorum.  
Perlarum, &c.

*Salia composita.*

§ 1. Sal Alkali.

℥. Calcis vivæ ℥ i.  
Ciner. Itidis, ℥ ℥.  
Tart. Sal. nit. ana ℥ i.  
Coque in ∇. ut fiat lixivium, filtra ac inspissa ad siccitatem.

N. 1. *Cinephrastus*. ℥. Cinerum clavell. Calcis vive & cinerum fabarum, extrahit lixivium, coagulatque.

N. 2. *Venetiani*. ℥. Calcis vive ℥ i. cineris sagi, vel quercus. ℥ ij. Felis citri. & i calcinati. Tart. an. ℥ ij. Fac lixivium, atque exinde Sal.

N. 3. *Alkali aquivocationem vide libr. i.*

HOFMAN. Exhibent iidem ligna, ossa, cornua, sanguis &c.)

Hæc CL. TACKEN I P Sin Hipp. chemie. Cap. XI. etiam alkalia vocat; sed minus rectè, dum insigniter differunt à salibus alkalis non solum volatilitate, sed & præparatione, virtutibus ac ratione subjectorum ex quibus eliciuntur. vid. apolog. contrâ Tacken. part. 3. Cap. XI. p. 81. Sed hæc iterum seipè opponit Dnus D. Luc. Schrackius Lc. in Manuill. Hermie. p. 524. seq. Et putat lustum saltem in terminis existere; Alkali quidem appellationem, si primam ejus originem consideremus, propriè non nisi salis ex herbâ kali incineratâ elixivato competere, quæ deinde salibus vel quibus lixiviosis, ex cineribus vegetabilium, ob horum cum illo similitudinem quoque tribuitur. At tamen, excipit Schrackius, cum alkali horum proprium sit, ut salibus acidis contrarietur dicit. Salia autem illa volatilia vinosa idem facere deprehendantur &c. non inconcinne nomen alkali ipsi imponitur. Verùm remittimus hoc Dni Schrackii iustæ indignationi, qua ulciscitur injuriam Augustini à Zveifero illacum, & dicimus hæc ratione etiam Corallia, ocul. C. C. vitum & omnia quæ acidis contrariantur alkalia esse, id quod inconveniens. Dein dicit inquit, quod autem Zveifero salibus animalium volatilibus ideo minimè competere alkali nomen putat, quia licet acida, tanquam contraria immitent, eadem tamen non totaliter destruant; cum e contra salia lixiviosa sive alkalia fixa acida totaliter destruant, inque aliud ens ambo degenerent; à quo arte revocabilia nunquam longe fallitur, inquit: Postquam salia volatilia ab aci-

dis quodammodo tantum immutari, fixa autem alkalia ab ista dem totaliter destrui, hoc sane nondum evincit ista alkalia dici non posse, quia & dicta immutatio & destructio contrarietatem involvunt, & in utraque salia, in aliud ens degenerant. Verùm hæc ratio si cuncta Zveifero omnino evincit salia volatilia alkalia dici non posse, è quod alkalia spiritibus acidis destruant & in aliud esse tertium convertant; quod quasi ipsorum proprium est; volatilia autem licet ab acidis quodammodo immutata, tamen iterum ab his separari possunt. Deinde immutatio & destructio non contraria, sed subordinata sunt. Tertio quod de spiritibus vitrioli asserit, quem iterum ex Tartaro Vitriolato revocabilem esse probat p. 511. ambiguit mechanice est, ego sepius frustra effectum tentavi, tantis autoritatibus non retragans facile me submittam, donec contrarium crebrioribus laboribus evincam. Interim incontestum manet optimo jure alkalia vocari posse, quæ ex cineribus puris extracta lixiviosa sunt & acida destruant; salia autem volatilia salia urinosa minus rectè alkalia dicit, interim, quia etiam acidis resistunt, alkalia vel alkalis dici posse. Hæc salia dicta volatilia non solum regnum animalium, sed & vegetabile suppedat, sic v. gr. sal datur volatile ex ipso tartaro & Cap. mort. fecum vini, à quibus Spirit. vini abstrahuntur dantur salia volatilia ex oleis vegetabilium &c. &c.

N. Vtrum sal aliquid in liquore aliquo aut alio corpore in quo solvitur est; prædominans, ad salium acidorum classem, ut alkaliium pertinet, probatur; si corpus ejusmodi minus solum violarum in rubrum vel subrubro-purpureum colorem, plerumque arguit corpus sale acido abundare: Et si solum fiat vitriolis, arguit prædominans sal esse ex numero salium alkaliium, vel repugnantis Naturæ classis acidorum. Sic v. g. spiritus salis vel Vitrioli, vel Aquæ fortis, vel Acet. dist. vel succus citri &c. mutant solum violarum in rubrum colorem; Et salia non solum volatilia C. C. Vrin. &c. sed etiam alkalia Tartari &c. hæc solum solum violarum in viridem mutant. Et sic cum mutatio, nes, quæ Natura & tempus producit in magis salinis partibus quorundam corporum, possunt detegi, tum etiam, quomodo ejusmodi chemice præparata corpora, quæ vel non pertinet ad regnum animale vel ad alkalia, possunt ad eorum naturam explorandam, examini feliciter subijci. Verùm, ex allatis in genere tantum scire possumus, hæc aut illa salia ad Acidorum classem non pertinere; at tamen determinare hinc non possumus, pertinetne ad tribum salium urinosorum, qualia omnia animalium aut aliarum substantiarum volatilia, vel ad numerum alkaliium; aquæ tamen unum ac alterum horum salium volatiliam colorem cæruleum tincturæ ligui nephretici restituet, atque colorem sicuti violarum in viridem mutabit. Quare ut hæc ambiguitatem cognoscas; Si alkalia fuerint sublimata in aquâ solum iustitiam reddent coloris ex aurancio fusci, cum è contra, à nature fuerint urinosa, albi è lactei.

§ Usus hujus Salis solus Chymicus est, infero in qua separationi Ois à Hæc, si influxa injiciatur. 2. Facit hæc fluctuonem & facilitandam.

§ 2. Sal Alembros.

℥. Sal. com. præparat. ℥. salis alkali, an. ℥ i. ℥. lixivium cum succi menthæ ac caryophyllat. ana ℥ ij. aque fontan. ℥ ij. Filtra & coagula.

N. 1. Dicitur & Sal Ellebros, Sal Taberi, Sal Alkiran.

N. 2. Est & Sal Alembros, naviom, quod in Cypro, ex cortice terræ, in monte Olympo extrahitur, formamque & colorem sanguinis concreti habet, sed præparations incognitum.

HOFMAN. Alkali æquivocationem &c.) Vocabulum à Kali, ut supra ostendimus ex rei naturâ & propriè solum cineribus et herbâ kali (cujus magna pars Venetis proficit, ex Ægypto translata ad Japonem & vitra conficienda) competere, postea verè improprie & analogicè ad lixiviosa salia extenditur. Præparatum autem omne alk. I. combustionem aut incinerationem rei, ex qua extrahitur, & multum differt à salibus acidis, acido salis & volatilibus.

§ 3. Sal Anatron.

℥. Calcis viv. ℥ iv.

Alumin. ℥ ij.

Vitriol. ℥ ij.

Salis commun. ℥ iij.

F. Liq.

F. Lixivium cum vino albo, digere per dies aliquot (9.)

## Postea.

℥. Striar. falsis petrae. ℥x. affunde lixivii tantum, ut operiatur sal in aëno. Milce bene ac solve, coque ad medias, cola ac repone ad concretendum.

Vires. Metallici hoc sale utuntur ad purgationem fusionemque Metallorum.

Suntur & Anarion, i. pro felle vitri, id est, spuma materia, ex qua vitrum fit, cinerum arena, &c. exhibent in hydropse ascite ana ℥b. ad ℥ij. ut & in calculo. 2. pro terra Sarracenicâ, cujus sunt species, nigra, rubra, & cœrulea. 3. pro excrecentia alba ac lapidea, qua in petris crescit, in modum usnea alba, à quibusdam Sal nitrum vocata. Vide Vntzer. de Sale.

## ¶ 4. Borrax.

℥. Sal. ammoniac.

Nitri.

Tartari calcinat.

G. arabic.

Sal. commun. ana ℥j.

Mastic.

Alumin. rochi. ana ℥ss.

Pulverifatis affunde Urinam, filtra ac coque, donec materia in salem concresecat.

N. Alii conficiunt ex Sal. nit. & urina puerorum invicem commixtis & coagulatis. Alii Borracem non solum ex peculiari lapide (Borracis nomine) eoque calcinato extrahi volunt, monente Tholdio in Halograpia.

Vires. In medico usu facit ad menstrua, ac parum provocandum, sive unum mortuum pellendum, videremque stimulam.

HOEMAN. Sal. Alombri. Hujus crebrius, etiam usus est in metallorum solutionibus. Clysteribus tamen ad dura emollienda et cybala accommodari potest.

Borras. Nullius usus est Domini Autocis compositio, sed vera Borras, qualem habemus, ex quâdam minera conficitur, cujus preparandi modus Nobis adhuc est incognitus. Non Veneti solum, sed & Hamburgi preparata jam venalis prostat, indeque ad Nos transferitur. Ab igne & spiritibus acidis etiam salibus alkalis indomitis flammâ ignis in adamantinam degenerat dicitur, ut limax resistens eam fragilem reddat, Aurifabri ad Auri & Argenti glutinum adhibent. In Auro agglutinando viridem instar saphiri induit colorem. In fino argento per se adhibetur, in mixto cum cupro, additur ei sel vitri & albi manet coloris.

In usu Medico partum promovet, mensium suppressionem resistit. Dosis à ℥ss. ad ℥ss. in aq. cinamomi vel vino.

## Sal cachecticum chalybeatum ex D. CHARRAZ.

℥. Vitrioli maris ℥j. sal. prunella ℥ij. sal. ex aq. fortis capite mortuo extracti ℥ij. simul pulverentur, deinde cucurbitula vitrea excepta, igni arena gradatim aucto committantur ad materiam rubellam, donec instar aqua fluant, & tandem in durum & durum lapidem concretantur, qui ad usum servetur.

Commentatur hoc sal in cachectis & morbis scorbuticis, pro depravando sanguine, appetitum excitando, referendis urina vis, a bigendis fluxionibus, quae concilianda, excellendis humoribus peccantibus per sedem, vitiata, sudare, aut insensibilem transpirationem, aliquando, sed admodum infrequenter, per vomitum. Pulveratur & datur in liquore appropriato, gr. vi. viij. ad gr. xij. xv. aut xx.

## Sal Diureticum ex eodem.

℥. Primam sanâ hominis, in qua dilue Vitrioli Hungarici pulveratis quantum dissolvere poterit, dissolutio fit in vase amplo, ut ebullitione locum sit sufficiens, qua finita, liquor cucurbitula vitrea, suo capitulo murina, excipitur, & igne arena primam lento, deinde gradatim aucto fiat ex a. phlegmatis & spiritus distillatio, salisque volatilis sub finem sublimatio.

Datur in vino albo, aut aqua vel decoctionibus diureticis à ℥j. ad ℥j. Phlegma in hac preparatione extraxitum palagrae imp. suum dolores sedat, ut & etiam oculorum inflammationem resingit.

## Sal Navigantium ex D. D. DONZILLO.

℥. Sal. prunella, sal. com. subst. sal. gemma ana ℥ss. galanga, macis, cubeba ana ℥j. M. F. Pulvis.

Dof. à gr. iij. ad gr. viij. mane jejunio stomacho, Ventriculorum corroborat digestionem faciliat putredinem arces & efficit ut navigantes minimè vomant.

## CAPVT LXXX.

## De Sapone Odorato.

Sapo odoratus, Smeigma odoratum odoramenti formula est, constatque ex sapone, (potissimum Veneto), cui res volatiles subtilissimè pulverisate immiscentur, adhibita & fragrantè, v. gr. rosarum.

Formulae sint, ex D. D. Weickhardo.

## ¶ 1. Sapo Moschatus.

℥. Sapon. Vener. ℥ij.

Syrac. calam. ℥ij.

Rad. Ireos fl. ℥j.

Nuc. moschar.

Cinamom. ana ℥b.

Santal. alb. ℥i.

Af. dulc. ℥ij.

Caryophyll. ℥j.

Moschi gran. iv.

Incorporantur in mortario cum & rosarum.

Vires. Habet vim abstergendi & conciliandi gratum odorem, simulque confortandi nervos.

N. Loco cinamomi nucistaque licet olea stillatis adhibere.

## ¶ 2. Alius.

℥. Caryophyllor.

Macis ana ℥i.

Benz.

Rad. Ireos fl. ana ℥b.

Mosch. gran. x.

Ambr.

Zibetr. ana gran. v.

Sapon. Vener. ℥ij.

Distemperentur cum & rosarum, adjiciendo Ol. stillat. cinam.

## ¶ 3. Sapo ad impetiginem.

℥. Tart. calcinat. ℥b.

O. calcinat. ℥j.

Flor. Sulph. ℥ij.

℞. g. v.

Afz dulc.

Storac. liquid. an. ℥j.

Calamit.

Lithargyr. an. ℥b.

Rad. lapath. acur. ℥j.

Ol. Caryophyll. g. ij.

Saponis veneti q. l.

F. Globuli.

## CAPVT LXXXI.

## De Spiritibus.

Spiritus ut diversi sunt volatilitate ac fixitate, ita & diverso caloris gradu, diversisque destillatoriis destillantur, Fixiores scilicet Retortâ, igneque fortiori, aëne scilicet, vel nudo. Volatiliores & atque igne blandiori, scil. V. B. vel cinerum.

Fieri

Fieri possunt spiritus ex mineralibus, vegetabilibus ac animalibus.

**H O F M A N.** Spiritus vocabulum proprie Mineralibus, quia fixioris sunt nature & vegetacionis expertia, non competit, nisi improprie, quando spiritus illos liquores appellamus, qui continent particulis salinis, que vi caloris à terre sue complexu propulsæ, indeque fluorem adeptæ in aquam conversæ sunt, quales spiritus Vitrioli, Salis, Nitr. O &c. Et ita nihil aliud sunt, quam mineralium salia resoluta. Nam spiritus Nitr. in Ignem projectus æquè flammam concipit, atque Nitrum crudum, & in eodem spiritu levi negotio crystalli conglaciuntur. Prout & reliquorum spirituum salia resoluta in corpore quodam retinente coagulari iterum posse dissipari illo:um humiditate notum est.

¶ Spiritus MINERALIS singuli ferè peculiare sibi vendicant modos, quos vide suis locis.

**N.** Quà ratione sine vasis destillationis spiritus mineralis destillari queant, libr. 1. c. 20. declaravimus. Conscriptis & de eodem peculiarem quandam Tractatum Joh. Glauberus, titulo Furni Philosophici.

Spiritus VEGETABILES eliciuntur naturæ volatilioris; è foliis, floribus, fructibus, seminibus, aromatibus: fixioris; è lignis, corticibus, viscis.

Modus eliciendi spiritus volatiliores non discrepat à destillatione aquarum stillaticiarum, quippe inter has & spiritus hoc solum discriminis intercedit, quod aquæ dictæ maximam partem phlegmatis contineant, spiritus minorem, unde & rectificando spiritus ab aquis sequestrantur.

**N. 1.** Res fermentata siquidem promptius ac copiosius spiritum halant, si res destillanda fermentari apta fuerit, fermentationem præstitere suadeo, quippe quæ præter dictam faciliorem exhalacionem, spiritus in quinam Essentiam exaltantur; persuasum autem tibi habeto, fermentationem feliciter in vasis ligneis, v. gr. quernis, procedere, quam in vasis aliis.

**N. 2.** Fiant quoque spiritus quorundam vegetabilium cum vino, ut spiritus lilium convallium, &c. Verum cum pars maxima v. debeat, præstat huiusce generis cognominare, v. cum adjectione dati vegetabilis, exempli gratia, v. in lilium, vel v. in vita liliatam.

**I.** Sic fiunt ex herbis & floribus.

℥. Herbas aut flores recenter (tempore sicco collectos) contunde atque in vas terreneum vitreatum, vel dolium quernum (præstant enim ad fermentationem vasa lignea,) intermisso sale comprime, clauso vase in cellam reponere (per mensem unum vel plures) donec fermentando acidulescunt ac vinosum acquirant odorem. Hinc destilla per vesicam, (aut MB,) usque ad siccitatem, destillatum affunde, si libet, parti destillandæ residuæ, ac destilla denuo. Tandem rectificata.

*Aliter.*

Exptime succum, eumque cum confusis herbis recentibus mixtum ad fermentandum colloca.

**N. 1.** Si minus succulentæ res fuerint, aquâ fervente irrorari ac perfundi volunt.

**2.** Fermentatio promovetur adjectis aliquâ portione, Sal. comm. [quæ & purefactionem præcavet] Tart. saccum cerevisiæ, vini, fermenti dissoluti (in v.) vel sacchari.

**3.** Poterit & ex fermentatis succus exprimi, atque cum novis herbis denuo fermentari; sic copiosior extillat spiritus.

**H O F M A N.** Si sunt ex herbis & floribus. Juxta Dni Autoris modum præscriptum non procedit, sal commune enim ad fermentationem promovendam in actione admodum debile est, unde in **N. 1.** adjungit Sal. comm. Tartari, feces cerevisiæ vini &c. Præstat tamen saccharum factio SSS. Eodem artificio ex fructibus

& baccis succulentis. Spiritus elici potest. Vide supra de oleis destillatis.

**N.** Spiritus vegetabiles ardentis per destillationem producti, formaliter in mixto ante fermentationem & artificis manum adhibita non præexistunt, sed mediante prævia fermentatione eorum ex oleis in proprio phlegmate resolutis producuntur, dum oleum sulphureum ardens in spiritum sulphureum ardentem mutatur; ipse spiritus vini est oleum vini in phlegmate resolutum; hinc facile alia vegetabilia olea absorbet, ut videmus in spiritu vini si ab aromaticis ac oleosis ejusmodi abstrahatur, conjuncta sibi ista olea aromatica & secum per Alembicum rapit. Unde spiritus vegetabiles constantes ex Sulphate quodam acido ardenti, ut olea etiam, quia flammam concipiunt, & sale volatili, nihil aliud sunt, quam olea vegetabilium per fermentationem in phlegmate soluta, quomodum igitur omnia olea destillata acidum occultum in se continent, simili modo etiam spiritus vegetabiles particulis in se habent acidis volatilibus; quarum ratione in sp. urinosis coagulatur, si sal tartari spiritum vini superfundas etiam rectificatissimum, inflammabilitatem amittit, aciditate in Sale Tartari remanente, id quod ponderis auctio edocet, vid. D. David van der Becke, Mindanus in Experim. & meditat. circa rerum natural. princip.

¶ **II.** Ex fructibus & baccis succulentis.

℥. Succum expressum, eumque clauso vase debite deservere sine, ac destilla: sic fiunt spiritus pomorum, pyrorum, mespilorum, citoniorum, &c.

¶ **III.** Ex fructibus & baccis minus succulentis.

℥. Fructus vel baccas, conquassas ac affunde in ferventem, vel ebullire parum permittit, hinc colloca, vase clauso in fermentationem, addendo si placet nonnihil saccum vini vel cerevisiæ, & simil. sic fiunt spiritus bacar. juniperi.

**IV.** Ex fructibus carnosiss, (i. e.) qui pulparam exprimendo præbent.)

℥. Expressam carnosam substantiam, v. gr. cerasorum nigrorum, (exemptis nucleis,) reponere in (14.) ad fermentandum cum Sal. comm. &c. destilla, sic fiunt spiritus, seu Quintæ Essentiæ, baccarum sambuci, fragorum.

**N.** Licet initio, si ita visum fuerit, aliquid v. ferventis addere.

**V.** E seminibus calidioribus v. cum oleo ascendi, quæ rectificando exhibet spiritum, præcipue si fermentatio fuerit præmissa. Vide supra de Oleis.

**N. 1.** Spiritus hi aquarum nomine ut plurimum veniunt.

**N. 2.** Si loco v. a vinum in maceratione adbibentis, spiritum iidem nascisceris, sed compositum ex vi seminisque dati spiritum, præstat itaque hunc ad differentiationem spiritus simplicis scilicet cum v. a destillati, appellare spiritum compositum, seu v. i cum adjectione destillati seminis (e. gr. anisatum, vel v. in vita anisatam, vide supra.)

**VI.** E frumentis parari possunt Quintæ Essentiæ, si in Cerevisiam reducta ea fuerint; qua ratione magnam spirituum copiam exhibent.

**VII.** Ex aromaribus spiritus quomodo eliciantur, vide cap. 28.

**VIII.** E lignis prodit unâ cum oleo per destillationem liquor acidulus, (vide supra cap. 70.) qui rectificatus, spiritum refert.

**N.** Rectificatio fieri potest super colchostare aut saltum marino, vel cineribus propriis, sic exit primo phlegma insipidum; hinc spiritus acidus seorsim colligendus.

Ex ANIMALIUM familia exhibent spiritus cornua, ossa, sanguis, urina.

Cornua, ossa, ungula, fundant spiritum acidulum mediante destillatione (vide de oleis) hunc rectificata in MB.

**H O F M A N.** Cornua, ossa, ungula fundunt spiritum acidulum mediante destillatione. Nullam aciditatem in horum destillatione depre-

deprehendere inquam potui, primò enim ascendit phlegma infidum, postea sequuntur subtiles spiritus; hinc oleum tenue & cum sale volatili collo intermedio & toti ferè receptaculo sub aëbularum formâ instar vernancium stirpium, vel ramorum arborum jocando spectaculo hinc inde divaricato oleum foetidum & crassum tandem destillatur.

¶ *Sanguinis* itidem spiritus, beneficio destillationis elicitur, (vide in oleis &  $\nabla$ is,) estque liquor ab oleo separatus & denuo rectificatus.

HOFMAN. *Es denud rectificatus.*) Rectificatio seq. modo fit, scil. liquor destillatur per gossypium in filtrum impositum percolatur, ubi phlegma cum sale volatili transit liberum relicto in gossypio oleo foetido, postea per phialam oblongam ex arenâ rectificata.

N. Coronidis loco addo, si oleum aliquod stillatissimum cum  $\nabla$  i rectificatissimo digeratur, oleum illud à  $\nabla$  spiritum absorberi, ut sub forma spiritus deliteat.

HOFMAN. *Coronidis loco addo: si oleum aliquod stillatissimum.*) Si spiritus vini super alkali quoddam rectificatus fuerit, omni carens phlegmate admixit olea destillata etiam absque præviâ digestionem.

¶ *Spiritus minerales usitatiores.*

Corallorum  
Mercurii  
Salis ammoniaci  
communis  
gemmæ  
nitri  
Saturni  
Succini  
Sulphuris  
Tartari  
Vitrioli.

HOFMAN. *Spiritus Corallorum, Mercurij.*) Ex corallis & Mercurio, prout &, ex Saturno per se nullus elici potest Spiritus, quocunque modo tractentur. Vid. *infra Libr. III.*

¶ Huc  $\nabla$  spirituosæ compositæ;  $\nabla$ . R. Sal. nit. Sulphurea, v. l. 3.

*Spiritus vegetabiles.*

Spiritus Abinthii.  
Acaciæ florum  
Acori  
Aceti vini  
Alkekengi  
Angelicæ.  
Anisi, id est,  $\nabla$  cum vino destillati.  
Cardui benedicti.  
Centaurii minoris.  
Ceraforum nigrorum,  
Citri  
Cochleariæ;  
Cornu  
Cervi  
Cranii human.  
Cydoniorum.  
Ebuli ex granis  
Filicis  
Feniculi  
Fragorum  
Guajaci  
Juniperi  
Liliorum convallium  
Mannæ  
Melissæ  
Nasturtii aquatici  
Rogismarini  
Rosarum

Sabinæ  
Salviæ  
Sambuci  
Thymi  
Tiliæ flor.  
Veronicæ.  
Vini.

N. 1. *Compositi Spiritus ferè sub titulo aquarum recensentur, ut spiritus theriacalis, idest,  $\nabla$  theriacalis, &c.*

N. 2. *Spiritus oleaceos quare sub Oleis, ut spiritum Terebinthina, & similia.*

Huc

1. *Spiritus Antapoplecticus S. Cloffi.*

$\mathcal{L}$  = sang. cervini lb̄s.

Infusionis florum lavend. in aq. pcon fact.  $\mathcal{Z}$ iv.

M. & destilla ad medias per MB. spiritui extillato adde infusionis novæ florum lavend. eandem quantitat. destilla denuo, idque tertium repete, tandem adde huic =  $\nabla$  rectificat.  $\mathcal{Z}$ ij.

*Dosis à gutt. vj. ad xij. & xx. in jusculo aut aq. appropri. Invari Paralyticos, Apoplecticos, Pleuriticos, Asthmaticos, omnes eos quorum pectus sanie aut pure occupatur, anacardiasin enim promouet egregiè.*

HOFMAN. *Spiritus Ant-Apoplecticus S. Cloffi.*) Commodior fiet hujus elaboratio, si liquori sanguinis cervini sale volatili turbido ol. destillat. lavendul. addatur in f. q. & per MB. destillatio fiat. vid. thesaur. pharmaceutic. annex. sect. xxvi. a. 1.

Spiritus Carminativus D. D. FRANC. DE LA BOE SYLVII.

$\mathcal{R}$ . Rad. Angelicæ,  $\mathcal{Z}$  j. imperator. galanga ana  $\mathcal{Z}$  i  $\beta$  folior. rorismar. major. rute hortens. basilicon. summitatum centaurij min. ana Mss. bacar. lauri  $\mathcal{Z}$  iij. sem. angelicæ, levistici, anisi ana  $\mathcal{Z}$  ss. Zinziberis, nucis moschate, macris ana  $\mathcal{Z}$  i  $\beta$ . cinnamomi  $\mathcal{Z}$  vj. caryophyllor. corticis arantior. ana  $\mathcal{Z}$  j. Concis. & crasse consuet. aule. spiritus vini matricis vel hispanici  $\mathcal{Z}$  xl. Digerantur per biduum in MB. hinc ad siccitatem distillentur. Quicquid ascenderit magnam iterum affundatur, per biduum digeratur, mox tres quartas distillentur. Servetur spiritus distillatus ad usum. Qui videri assuavit rest. duo spir. vini vulgar. sed rectificati  $\mathcal{Z}$  xx. atque post bidui digestionem iterum distille, quæ antea probibus satis potens spiritus qui seorsim servetur, tanquam imbecillior priore, magnam tamen ad discutiendos status virium, si convenientibus mixturis iungatur, aut ad illud saccharo in aq. rosacea vel fanicali dissolutus dulcoretur ad gratiam, usurpeturque purior & potentior.

Spiritus Cordialis Balsamicus ex D. D. ROLFINCIO.

$\mathcal{R}$ . Terebinthina veneta lb̄s. thuris, mastiches, caryophyllor. nucis mosc. cubebar. cinnam. cardam. ana  $\mathcal{Z}$  j. rad. Zedoaria, tormentilla, vincoxiæ, angelicæ ana  $\mathcal{Z}$  ij. sem. anisi, faniculi, bacar. lauri ana  $\mathcal{Z}$  j. Concis. consuet. affundantur spir. vini cantu. vj. Digestione quatuordecim peracta, bene clauso vase, distilletur spiritus. Primus seorsim servetur, in quo eodem suspendatur nodulus in quo moschi alex.  $\mathcal{Z}$  j. ambre scrup. j. Exceptis gutt. x. xij. in cochleari vini lactescit liquor. Vires sunt cordiales & alexipharmaca. Dos.  $\mathcal{Z}$  ss. & ultra in haustu vel cochleari vini vel jusculo.

Spiritus cordis cervi compositus ex Eodem.

$\mathcal{L}$ . Cord. cervi vel aprugni lb̄s. No ij. Absolvantur vino bono & incidantur in portiones parvas. Adde folior. cardui benedicti, melissæ, voris solis, majorane ana m. j. rad. scorzonera; angelicæ ana  $\mathcal{Z}$  iij. cortic. citri, aurantior. ana  $\mathcal{Z}$  j. sem. citri, cymii ana  $\mathcal{Z}$  j. caryophyll. cinnam. nucis mosc. fanicali citrini ana  $\mathcal{Z}$  ij. ligni aloës  $\mathcal{Z}$  j. rhodij  $\mathcal{Z}$  ij. Incis. consuet. adde vini matricis vel alterius generosi q. s. Distillentur in vesica. Cordialis est ad quantitatem cochleari exhibitus per se.

Spiritus dulcis Mercurij ex D. D. DONZELLI.

$\mathcal{R}$ . Mercurij sublimati crystall. (non mercurij dulcis) q. v. pulveres in alcohol & reponatur in alembico vitreo non multum alto superin solo spir. vini optimi q. s. distilla in calore cinerum, colob. donec spir. vini per colum vase ascendens albescat, ad si fiat olei albidi, P

vide



unc. munde recipiens, & exspirat mercurij spiritus dulcis. Roef. funde facibus novam vini spir. & proceit ut in prima operatione, donec omnis materia in oleum abeat.

- Hic spiritus efficacissime operatur in ulcere renum & vesicæ, Dof. gutt. ij. iij. bis aut ter in die, in aq. radic. nenuphar. cauda equinae, plantagin. Arthimannus asferis, hoc modo etiam invenitur altissimas exulcerationes nulli feliciter scilicet.
- ℞. Conferve ros. rub. sine additione liquor. acid. ʒj. sem. hyperici ʒss. M. & sume per aliquot dies quantis. nuc. jugland.

### ¶ 2. Spiritus Nephriticus.

℞ Ovum Itrutionis, pulver. affunde ʒ Sal. com. & in digestionem relinque, donec probe soluta appareat corticum ovorum substantia, atque tum per chartam filtraretur, ferveturque.

Vires. Est viscerosus nullis seve secundum à Cesareis Medicis S. Classico communicatum.

Dosis gutt. vii. viij. ex vino opr. vel aq. florum fabar. florum acac. malv. veron. addito syr. dialth. Fernel. Insigniter aperit, incidit & commovet arenulas, calculum, urinam, nonnumquam etiam menses & sedes atque etiam serum in hydropicis.

N. Fit & insignis spiritus nephriticus ☐a Spiritum à Oro destillando. Vid. I. Agricol. in Popp. p. 1. p. 585. Löffelium in Scrutinio Remim. Confer cum Querc. in Querc. Rediv. v. 3. p. 704.

HOFMAN. Spiritus Nephriticus. Hic liquor potius quam spiritus est. Præstat aliquid in calculo expellendo. Fit & insignis spiritus nephriticus cum notabili effectu suam operationem exercens sp. urin. à Viterio destillando, de quo infra Libro III. plura vid. thesaur. pharmaceu. L. c. n. v. 117.

Spiritus panis simillaginis analepticus ex D. D.

ROLFINGIO.

- ℞. Pan. è furno recenter extract. lb iij. v. nuc. masc. No x. macis ʒ iij. caryophyllor. ʒ j. Zircibor. galange ana ʒ iij. vini bni spir. frumoni ana q. s. ad eminentiam sex digitorum. Conci. contus. sicut in digestionem; post destillatio ex arena infusurum. Destillatum bis vel ter cubatari possit super panem novam, vel primum servari. Residua spiritus disperdunt. Dof. ʒj. ij. iij. per se, vel cum alio liquore.

Spiritus seu aqua polychresta, scorbutica, cachectica ex Eodem.

- ℞. Cortic. rad. cappar. tamarisci, fraxini, rad. ciborij, bryoniae, polygal. vincetoxici, asparagi, peneleini, scorzonice ana ʒ iij. chinae, sarsaparille, cyperi ana ʒ iij. sulior. agrimonij, absinthij pontici, centaurij min. chamæd. cochlearis, calcutæ, sulior. eupatoriij maris, siumæ, hyssopi, nasturij, nasturij ag. latvæ ana m. ij. ligni guajaci raspat ʒss. sobis liqui fossilias, sanali rudri ana ʒ iij. sm. apij, pterocini, anisi, citri, nasturij ana ʒ ij. flor. sambuci, geniste, nymphæ, lupuli ana m. ij. Explicatè omnia, cum ista, contusa macerentur per dies iij. in vin. b. n. odorif. q. s. Destillantur per rascam & alambicum cum refrigeratorio. Spiritus prima & secunde destillationis seorsim serventur, vel ex omnibus bene digestis per dies ʒ menses vi. & per linteam cum forti expressione colant, ex cucurbita serrea destillantur spiritus, seorsim servandus, post aqua ad mellaginem usque. Signatur spir. prima & secunde destillationis. Extractum ulterius evaporandum seorsim servetur.

Spiritus Vterinus ex D. CHARRAZ.

- ℞. Rad. Aristoloch. longa & rotunda, pœoniae, valeriane min. ana ʒ ij. castorei ʒj. summaturum siccar. absinthij, arthemise, tanacetii, matricaricæ, flor. sambuci, chamæmille ana m. j. Macerentur per cristallum contusa vel incisa omnia in spiritus vini rectificati lb iij. deinde ex a. destillantur & fervetur spiritus.
- Hic spiritus præsent est remedium pro repræmendis vaporibus ab utero elevatis, & reserendis obstructiombus. Dof. ʒj. ij. iij. in aq. aut decoctionibus hysteriacis, possit insidant, naribus, temporibus & umbilico applica i.

## CAPVT LXXXII.

De Succis.

Succus ex vegetabilibus potissimum deprimuntur, raro ex animalibus, E vegetabilibus puta non omnibus.

Indivisa enim sunt, i. nuclei, semina, & reliqua oleosa, qualia sunt amygdalæ, pistacia, semina lini, (de quibus egimus in oleis expressis.)

2. Minus apta sunt aridiora, ut fruges, nisi decocta harum succos appellare libuerit.

Modus fiendi.

℞. Vegetabilia succulenta, (minus succulenta, macerari, insolari, elixirive antea volunt ∇), conquassa & exprime, hinc clarifica, (cum albumine ovi, filtrationeque vel digestionem quod melius,) si opus est ∇. inspissa, atque ne empyreuma contrahat, continuo agita; sic fiunt succi.

I. Ex floribus. ℞. Flores virides imple XX, premendo, collocenturque ad digerendum, I. putrescendum in MB. satis profunde, donec in mucilaginem abiisse videantur: Hinc exprime succum, clarifica c. alb. ovi, & inspissa lentè ad consistentiam mellis; sic fiunt succi, (Essentia diæ) borag. bugloss. pœon. verbaſca. violar. & similit.

N. 1. Si flores minus succulenti fuerint, affundatur parum ∇ a. sic fit extractum, s. succus inspissat. flor. ranica calendula, Keyri, Cyani, rorismar. papa. v. rhaad. satv. & similit.

N. 2. Præstant flores primum erumpentes.

N. 3. Expressum succum si recentibus floribus affuderis, majorem succi copiam colliges.

II. Ex fructibus. ℞. Succulentos, exprime, vel coque antea; hinc exprime trajiceque per setaceum, liquidioreſque ad mellis consistentiam inspissa.

N. Succis à fructibus alio seve nomine gaudent, molles scilicet si dulce sapiant, ut mel juniperinum, passularum, & similit. abas Roob. Sapa; ut rob. de berberis, de Ribib.

III. Ex radicibus & lignis, interveniente coctione, (in ∇,) & expressione succi eliciuntur, addicuntque nomen Extractorum, vide supra cap. 57.

Succi officinales, cum liquidi prostant, cum inspissati.

Liquidi qui per se conservantur pauci sunt, quippe præter succos, acidulos & fermentatos illos ponulentos, (qualis vinum, vinum pomorum, pyrorum, & similit.) nulli ad tempus durabiles sunt: hinc fit ut addito saccharo, melleve, in syrupum coquantur: vide de Syrupis, c. 48.

Quin imò vel ipsis succis acidulis nonnihil sacchari seve additur, cujus vi tum parum fermentantur, tum ab initio corruptionis conservantur.

N. Dantur & succi à vegetabilibus tum per se ruptis, tum incisis sponte stillantes, (lacrymas vocatè expedit) Verum hi partim nativis accensentur, partim non usuales sunt.

Talis est succus betule, qui in Suecia & Finlandia, mensibus Martio & Aprili collectus & fermentatus, mulierculis nobilibus potui superpetit; succus juglandis arboris, liquor sc. qui in quercuum stipitibus concervatur, lacryma vitis amputata. Huc opium & similit. Succis Officinales Liquidi, qui & Vina dicuntur, sunt

Succus Berberum

Citri

Cytoniorum

Granatorum acidorum

Limonium.

Myrtillorum

Ribiam

Rubi Idæi.

N. Succis recentes tot ex tempore parari queunt, quor vegetabilia viridia succulenta exhibentur, verum quia gramineum sapient saporem, minus in usum veniunt.

*annunt, licet sapor ille saccharo corrigi queat.*

*Succi inssiſſati.*

Sucus Abſinthii communis.

Acaciæ noſtratis.

N. *Vernis Officinis habetur inter nativa.*

Agrimoniz.

Glycyrrhizæ

Aloë

Gratiolæ

Cardui benedicti

Hypetici

Chermes grano-

Hyofcyami

rum

Ireos noſtratis cæ-

Centauri minoris

ruleæ

Chicorii

Liquiritiæ

Cydoniorum,

Mercurialis

Enulæ.

Myrtyllorum Get-

Fumariæ

manicorum

Gentianæ

*Hydelbeersaffe.*

Nicotianæ

Papaveris domesti-

ci

Plantaginis

Portulacæ

Rofatum incarnatarum

rubrarum

Scrophulariæ

Solatii

*Hæc pertinent*

Rob de Berberis ſimplex.

de Ribb.

Mel Ebulinum

Sambucinum

Juniperum

Paſſularum

Conſiſtentiam

Electuarii ſere

obtinent.

CAPVT LXXXIII.

*De Suppoſitoriiſ & Peſſis.*

Suppoſitoriorum formandorum ratio in hoc ſita eſt, ut ſiant ex materia duricuſcula, glabra, adeoque in anum intrudi apta, ſive illa aptitudo per ſe rebus inſiſt, ſive mixtione, coctione vè concilietur.

Prout igitur indicatio fuerit, ita ſuppoſitotiis materia eligenda, anodyna ſcil. detergens, conſolidans, exiccans, alvum irritans, &c.

Uſitatiffima tamen ſunt ſuppoſitoria dejectoria, ea- que pro ratione operationis triplicia.

1. Lenia, quæ ſolo ſerè tactu materiali movent. Talia ſunt ex lardo, ſicù inverſa, ſevø hircino, bubulo, (candela, ſevina,) cera, farina aquæ incocta, (ex qua ſunt ſuppoſitoria in ſole exiccanda,) caulibus, & radicibus, v. gr. betæ, braſſicæ, bliti, mercurialis, petroſe- lini & ſimil.

2. Mediocria, quæ aliquali acrimoniâ ſtimulant. Talia parantur ex melle ad craſſitum cocto, ſapone, cerebinthina cocta. Quibus adduntur interdum & alia, v. gr. muſcerda, ſal, ſaccharum.

3. Fortiora, quæ vi purgante laceſſunt. Talia ſunt ex purgantibus, lenioribus, ac fortioribus: agarico, aloë, hiera picra, pulvere ad ſuppoſitoria, elleboro, ſcammonio, & ſimil.

*Modus parandi.*

Mel coquitur lentè ad ſpiſſitudinem, ut digitis tractari poſſit, ſine inquinatone, experiri id licet guttula in laminam frigidam, vel ſtanneam effuſâ, hinc effunditur in dictam laminam, oleo illitam, dum-

que frigeſcit, formantur ſuppoſitoria, oleoque illi- nuntur.

Si qua addenda fuerint, ante effuſionem ea pulve- riſata admiſcere oportet, vel & formatos cylindros iſdem involvere, ut obducantur.

Portio mellis ʒj. Pulver. (ad purgantia mitiora) ʒj. præter propter, (ad fortiora) ʒß. ʒß. vel ʒj. Sal. com. aut gemm.

Ut ʒ. Mellis, q. ſ. (ʒj.) ſalis gemm. ʒß. aut Sal. com. ʒj. muſcerd. ʒß. F. ſuppoſitorium.

ʒ. Agaric. ʒj. ſal. gemm. ʒß. mellis, q. ſ. F. ſup- politorium.

ʒ. Pulv. ad ſuppoſitor. commun. ʒi. mellis, q. ſ. F. ſuppoſitorium.

*De Peſſariis.*

Peſſaria, peſſi naſcalia, ad digiti formam ſerè for- mari conſueverunt, ſuntque ex rebus medicamentali- bus uterinis, quæ vel ſuſcipiuntur, ſacculo lineo ob- longo, lanâ conceptâ gollypiovè, vel incorporantur cum melle, ladano, galbano, cera, ſucco, ſumilive re, formaturque ad dictam formam digiti.

M. *Figurâ ſuppoſitoriiſ ſimilia ſunt, niſi quod longiora & craſſiora.*

*Exemplo ſint,*

ʒ. Myrrh. ʒß.

Spec. hier. pic. compoſ.

benedict. laxar. ana ʒi.

Cum melle cocto F. peſſarium, quod panno rato obductum, immittatur utero ad menſes ciendos. Weickhard.

ʒ. Stercoris aſini, q. ſ. deſicca & pulveriſa, involvaturque pulvis panno de ſerico, pro peſſario hæmor- rhagiam uteri ſiſtente, &c.

ʒ. Barſ. pactor. M.ß. contunde & inde panno pro ſuppoſitorio menſes ſiſtente, &c.

N. *Poſſunt iſdem radices certæ, v. gr. rubiæ tinctorum, cyperi, Iridis, & ſimil. loco peſſarij adhiberi.*

CAPVT LXXXIV.

*De Syrupis, Mellibus, & Robis Syrupiſatis.*

H O E M A N. *De Syrupis, Mellibus & Robis Syrupiſatis.* Circa horum præparationem ſequentes obſervationes admodum neceſſariæ ſunt. *Primo*, Syrupi non ex inutilibus ac nimis ſum- ptoſis conſtare debent ſpeciebus. *Deinde* ingredientia merè ſpi- rituofa, volatilia ac balſamica prius in MB ex Alemb. deſtillan- da, ne ob violentam coctionem virtute ſua orbentur. Sic i. ſyrupus aniſi cum viro Q. prout *Dn. Autor* hic deſcribit, parum virtutis carminativæ promittit, putamina pro iſtis nucleis exhibens expuſis potiſſimis partibus balſamicis medicamentofis, juxta noſtram autem datam obſervationem ſequens commodior erit ejus præparatio: Recip. Semin. aniſi conſuſſati ʒiv. macerentur in vini generoſi ſßij. deſtilla per MB partem ſpirituofam, quæ aſſerva ſeorſim; inde reſiduo affunde aq. ſ. f. q. coque lento ign. ad tertias, expreſſum album. ovor. clarifica, adde ſacchar. ſ. q. coque ad ſyrupi conſiſtentiam, cui adde ſuperiorem partem ſpirituofam. Eodem modo concinnari poſſunt Syrupi ex aliis balſami- cis floribus & ſeminibus. *Tertio* acidorum ſyruporum elaboratio non inſtituenda eſt in vaſe anæo, cupreo vel aurichalceo, ed quod vim emeticam naturæ hoſtilem inde contrahant, ſed in ſiſtilibus vitreatis. *Quarto*, quantitas aquæ ad ſyrupum coquen- dum augenda eſt, quando ſimplicia coctionem ſerunt; aut quando nimis amara ſunt.

¶ Syruporum materia principalis eſt liquor qui- dam medicamentofus; decoctum, inſuſum, ſuccus, aqua ſtillatitia, acerumvè. Servilis, eſt ſaccharum cla- rificatum, mel depuratum, cum quibus liquor ad con- ſiſtentiam mellis liquiduſculi coquitur.

N. *Saccharum & mel adduntur præcipuè ut liquo-*

rum corruptibilitatem arceant, cum quoque ut qualita-  
tem ingratam mitigent, saporinque medicamento gra-  
viores concilient. Hinc non abs re foret, loco sacchari  
aut mellis aliquando granos alias adhibere melli-  
gines, cum liquore syrupisando qualitatibus conspirantes;  
quales sunt, verbi gratia, mel passularum, rob pomorum  
redolentium, succus glycyrrhizæ depuratus, &c.

Syrupi sunt simplices vel compositi.

Simplices, qui ut plurimum ex simplici unaque re  
medicamentali cum saccharo aut melle parantur.

Compositus, qui ex pluribus.

*Modus fiendi.*

℞. Liquorem clarificatum, ( decoctum, infusum,  
succum expressum, acetum, ) adde saccharum, vel mel,  
& simil. coque, clarifica, ( si opus, ) inspissa, ad mellis  
consistentiam, ac reponere pro usu.

N. *Generalis in tabulam frigidam effusa consisten-  
tiam experiri licet.*

Proportio liquoris ad saccharum aut mel est fere  
dupla vel tripla.

*Verbi gratia:*

℞. Decocti ℞ iij, sacchari ℞ iij. vel i. prout  
crassior, vel diluitor syrupus expetitur, vel prout du-  
rationi longiori, breviorive destinatur.

*Virium ratione sunt syrupi alterantes & purgantes.*

*Syrupi alterantes usitatiores.*

Syrupus de absinthio major, A. C.

Acetositis citri, s. è succo citri, A. C.

de succo acetosæ,

acetosellæ.

Acetosus simplex, id est, ex ✕ & ∇. A.

Acetosus compositus, ( è radicibus ✕ & ∇. A.

Acetosus Diarrhodon, A.

Adiantinus Fernellii, A.

de Agrestæ, A. C.

de Althæa Fernellii, A.

Renod.

Anisi simplex Querc. inf. 1.

Antiepilepticus Querc. 2.

Aquilegiæ flor.

Arantiorum è succo,

è corticibus.

è floribus.

de Artemisia Fernellii, compos. 3.

è succo Betonice.

de Betonica compositus.

de succ. Berberum.

Bizantinus simplex, s. Dynati.

è succ. Endiv. ∇. Lupul. Bugloss.

Bizantinus compositus, A. C.

de Borragine, s. Infusionis.

de Buglossa è floribus.

de Calamentha Mesuæ, A. C.

Calendulæ Quercetani, sit è succ. vel infus. flor.

è succ. Chamæmeli.

Capillorum Veneris simplex, ex decoctione.

Capillorum Veneris comp.

Cardiacus, 4.

de Cardui benedicti succo.

[ *Cataribalis cum herbis The & D. Witzely.* ]

Cerasorum acidorum è succo.

Ci. horii simplex è succo.

de Cinamomo, A.

N. *Quercetanus parat cum Vinò malvatico. Au-  
gustani cum ∇ cinamomi.*

de cortice citri.

N. *E succo citri dicitur syrupus acetositis citri.*

C<sup>r</sup>allorum, v. l. 3. c. 6.

Cytoniorum è succo.

Cytoniorum Vinosus simplex, s. Miva cy-  
niorum, quæ simplex & aromatica,

de Endivia simplex.

compositus.

[ *Epilepticus ex stercore pavonis, D. Witzely.* ]

de Erysimo Lobclii, 5.

de Eupatorio Mesuæ, A. C.

de Farsara; è succo.

N. *Renodus compositus exhibet,*

de fragis è succo.

de Fumaria simplex; è succ.

[ *Gemmatus.* ]

de Glycyrrhiza Mesuæ, A. C.

Granatorum dulcium: è succo.

Granat. acidorum: è succo cum aceto.

Oxyfacccharum composit.

Antihæcticus. 6.

de succo Hederae terrestris.

de succo Hyperici.

de Hyssopo Mesuæ, A. C.

de Jujubis Mesuæ, A. C.

de Limonibus: ex succo.

de Lupulo: è succo.

[ *Maltichinus.* ]

de succ. Melissophyll.

de Mentha minor: è succo Menth. granat. dulc. vel  
acid.

de Mentha major, Mesuæ A. C.

de succ. Mercurialis.

Myrtinus compositus Mesuæ.

Nephrocatharticus Iouberti, A.

Nicotianæ seu de Peto simplex, Quercet. 7.

Nicot. compositus 8.

de Nymphæa: è florum infusione, A.

de Nymphæa compositus. Pedemontani, 8.

de Papavere albo simplex, A.

de Papav. alb. compositus A.

de Papav. erratico, è florum infus. A.

de Floribus Paralysis.

de Pede cati, s. Hispidula. sive

de Æluropo simplex: fit ex infusione summitatum.

de Æluropo compositus, 9.

Flor. Pæoniæ.

de Pilosella: ex infusione summitatum floridarum.

de succo Plantaginis.

de Pomis è succo.

de Portulaca Mesuæ.

de Præssio Mesuæ.

de duabus radicibus.

de quinque rad.

Refectivus Cord.

Ribium è succo.

Rosatus Regius, seu Iulepus rosatus.

de Rosis siccis.

de Rubo Idæo

de Scabiola.

de Scordio è succo

compositus Mercutialis, A.

de Scolopendrio Fernellii, A. C.

de Sempervivo è succo compositus.

Siliquarum

de Stæchade simplex, A.

compositus, A.

Fernellii, A.

de Symphyto Fernellii, A.

de Testudinibus, 10.

Flor. Tunice,  
de succo veronicæ.  
Violatus simplex

compositus Meluzæ regius, f. Iulepus violatus, ex succo.

Hujus loci sunt & Syrupi melliti, mella vulgò dicti. Ut

Mel Anthosatum

Emblitorum, id est, mel in quo Emblici myrob. conditi, vel decoctum Emblitorum inspissatum.

Mel Menthae, è succo & mell. ana.

Mercuriale è succo & mell. †.

Rosatum simplex, ex infusione triplici & mell. †.

Rosatum citratum

Meluzæ, ex gemmis & mell.

Violatum simplex ex infusione triplici & mell. †.

Sic Oxymel simplex

compositum

diureticum

scylliticum

scylliticum simpl. compos.

Huc pertinent & Rob composita

Rob de Agresta

de Berberis

de Cornis

de Ribib.

Diamoron simplex, ex succ. †. & mell. compositum. usitatum Gal.

Nucum è succo cort. virid. jugl. & mell. †.

Syrupi purgantes usitatores.

Syrupus Flor. Acaciæ Aug.

de Carthamo, A.

de Cichoreo cum Rhabarbaro, A. C.

Diaferos, Anderni. A.

de Epithymo.

de Fumaria comp. f. major.

Syrupus Hellebor. minor. Querc. †.

Helleborat. major.

Cholagogus, 2.

[De Lignis Laxativis D. Witzelij.]

Flor. persicorum.

de polypodio, A. C.

de pomis regis Sabor, A.

cum sena Querc.

de Rhabarbaro solutivus. Aug.

Rosatus solutivus simplex. f. Muscharum, è Damascenatum 3. infus.

Rosatus laxativus compositus, f. Helleboratus.

Rosatus compositus, sine Helleboro.

de Senna,

Violatus solutiv. f. infusionis.

Vomitivus, 3.

Mel Rosatum laxativum, } ex infus.

Violatum laxativum, } ex mell.

vum.

Oxymel Helleboratum Gesner. A. C.

Oxyfacccharum vomitivum, 4.

Syrupus de Agno casto è Pharm. Colleg. Reg. Londinensis.

† Sen. rute, cannab. ana ʒ i. entivie, lactuce, portulacæ, cucurbitæ, melonum ana ʒ ij. pſylli ʒ ſs. agni casti ʒ iiii. stor. menpharicis. suior. menthae ana m ſs. decocti ex lentium & sem. carianari ana ʒ ſs. lib. ij. Simul coque lento igne ad exhalationem liquorum duam.

vum, & colato residuo adde succi limonum ʒ ij. sacchari albi lib. i. ʒ.

F. Syrupus f. a.

Syrupus de Ammoniaco ex eadem Pharmac.

†. Agenti, ceterach. ana m iiii. absinthij vulgar. ʒ j. rad. cichori, asparagi, cortic. rad. capparium ana ʒ ij. F. unguis postdilatato preparacionem infuso per hor. 24. in vini albi ʒ iij. ag. raphani simpl. fumarie ana lib. ij. Dein bulliant ad lib. j. ʒ viij. & clarificetur colatura per subsidentiam; in cupo doliæ repens ʒ iij. solve seorsim Gummi ammoniaci, prius in aceto vini albi acerrimo soluti ʒ ij. Reliquum coquatur cum sacchari albiss. lib. i. ʒ. in Syrupum, in jectâ ex gummi mixtura sub finem.

¶ 1. Syrupus Anisi, cum Vino: Quercetani.

¶. Anisi conpassati ʒ iv. macerentur in vini generosi, lb ij. per tres dies, colectur: Colaturæ adde Sacchari lb ij. & coque ad Syrupum.

¶. Eodem modo concinnari possunt Syrupi, & ex aliis seminibus, veluti ex semin. feniculi, pœonia, ex baccis lauri, juniperi, & similib.

Syrupus asthmaticus D. D. ZVVELFERRI.

†. Rad. recent. enide campanæ ʒ ij. calami aromatis ʒ jss. coparum recent. ʒ iiii. herbar. recent. hyssopi, anethi, melisse, nasturtii hortens. latwela ana ʒ iiii. Flor. recent. tunice ʒ ij. cortic. arantior. recent. extim. ʒ ſs. cinnamomi acuti, granor juniperi ana ʒ i. macis ʒ ſs. sem. anisi, feniculi, ana ʒ ſs. Omnia incisa & confusa immittantur in cucurbitam vitream, quibus superaffunde vini generosi f. malvatici lb iij. Factâ digestionem utra alterave die fiat destillatio & extractio duarum librarum, cui aqua spirituosâ protecta (absinthij spiritibus à destillatione relicta cum residua vini rappa) de novo immerge sequentia saltem incisa, utpote. cilla prepar. & siccatia ʒ ſs. coparum recent. ʒ vj. rad. rec. enide campanæ ʒ ij. iros florentina, liquoris rase ana ʒ vj. calami arom. ʒ ſs. herbar. recent. hyssopi, anethi, melisse, nasturtii horti. cher. f. lib. ana ʒ j. croci orientalis. ʒ i. digerantur per biduum, fiat post colatura & expressio, essentiam intervin prius purificatam observando. Tum se species ab minima infusione vel extracti ne relinquant, quas cum suff. q. aquæ f. coque ad remanent. circiter lb j. colaturæ opini clarificatæ adde sacch. albi canarinii lb iij. ʒ. cognatum ad consistentiam fore tabulati, cui iunge aquam superius destillatam & essentiatam siatque sola dissolutione sacchari, debite consistentia Syrupus, qui in asthma, orihopnea, dyspnœa, & similibus pectoris affectibus catharrois & iros antiqua, proficere adhibendus. Per se sumitur ad instar lambitivi, efficacior existit, quam liquoribus alibi admixtus & pœnia; cochlear plenius sapis de die paulatim deglutitendo & lambendo, quo magis asperæ arteriæ sese infinnare, & vel odore tenuis bronchia pulmonum obstricta permovere, eorumque inflatos viscidolque humores incidere, attenuare, & ad respicientiam aptos reddere possit.

Syrupus Beroarticus D. D. DONZELLI.

¶. Sem. Milli integri lb j. infunde in ag. still. rute caprar. & caritui bened. ana lb iij. macer. hor. 24. dein bulliat mltum ad evaporatam, tunc adde caritui bened. ʒ vj. rute caprar. rec. m ʒ ſs. v. siccate m j. post bulliant leviter & ab igne retrahantur: liquor refrigeratus colectur, colaturæ unicuique librae adde sacchari albiss. ʒ iij. bullians de novo & clarificetur igne leno.

Assumitur hic Syrupus sanctum calidus, quantum perferri potest. Dos. ʒ vj. additi vini albi generosi ʒ ij. Mirandum in modum sudores mover, & propterea metica mentum est multum utile in omnibus febribus intermittibus si datur ipsi declinantibus; sumi extinguit ut experientia est comprobatur.

Syrupus Botryos è Pharm. Coll. Reg. Lond.

†. Herbar. botryos, erysini, urice ana m. ʒ. tuſſilag. m j. ʒ. Coctio in ag. font. q. s. in B. M. peractâ, colaturæ claræ lib. ij. adde succi & pifi dempsis corticibus, in ag. font. senel iterumse mutata, ad molliem coctis, teniter expressi ac deficiantia paulatim factâ à crassamento liberati, lib. j. sacch. crystall lib. iij. Percoque uscrius in B. M. in Syrup. parandum, quando usus postulat.

¶ 2. Syrupus antiepilepticus: Quercetani.

¶. Rad. pœoniae.  
Visci querni, ana ʒ ſs.  
Cinamomi opt. ʒ ij.  
Flor. calendulæ.

Lilii conval.

Tiliz.

Lavendul. ana p. t.

Rosar. rubr. p. ij.

F. Extractio cum spiritu Juniperi, vel Vi, ad eminentiam digit. 4.

Decantetur.

℥. Tinctura ℥x.

Sacchari candi pulveris. ℥ iij. aut iv.

M. &amp; accendantur, flagrentque continuo agitando, donec syrupus satis coctus, aut plus minusve fortis videatur. Tum enim extinguendum erit incendium.

Vires. *Præstantissimus est Syrupus, tam præcautione, quam curationi inserviens.*

Dosis cochlear f.

[Syrupus Antiepilepticus est sercore Pavonis D. Joh. Lud. Witzelii.]

[℥. Rad. Scorzonæ. ℥ i b.

Fraxinellæ ℥ ij.

Herb. Galeg. M j.

Thee p. ij.

Visc. Corylin. ℥ b.

Fl. cheyri M j.

Gran. chermes ℥ b. ℥ j.

Stercoris Pavonis ℥ b.

Coq. leviter in ∇. flor. cheyri l. q. huic col. &amp; cum sacchari ℥ j. redig. in Syrupum.]

[Vires. *Proficuum admodum in Epilepsia infantum compertum.*]

HOFMAN. Syrupus Antiepilepticus Quercorni.) Præstat hujus etiam partes volatiles prius beneficio MB abstraxisse, & residuo ad syrupi consistentiam cocto demum aqua spirituosam abstractam addidisse. Mihi non aridet de flagratio illa, dum partes spirituosas aquæ inde ingredientium intereunt.

### ¶ 3. Syrupus de Artemisia Fernelii.

℥. Summit. Artemis.

M ij.

Rad. Iridis.

Helenii.

Rubia.

Pæonia.

Levistici.

Feniculi ana ℥ b.

Herb. Pulegii.

Origani.

Calaminth.

Neper.

Melissophyll.

Sabinæ.

Sampfuchi

Hyslopi

Prasii

Chamædryos.

Chamæpityos

Parthenii.

Betonicæ ana M j.

Sem. Anis.

Petrofel.

Fenicul.

Ocymi.

Dauci.

Rutæ.

Nigellæ ana ℥ iij.

Contusa macerentur horis 24 in hydromelit. ℥ viij.

Coquantur ad ℥ v. cum sacchari ℥ v. F. Syrup. qui conditur Cinam. ℥ i. Spic. ℥ iij.

Vires. *Insignium est virium in uteri affectibus, à viscida mucilagine subortis, promover menstrua, utrumque repurgat.*

HOFMAN. Syrupus de Artemisia Fernelii.) Hic eodem quo antecedentes laborat vicio, si tamen efficacem desideras, qui aromatum ac aliorum ingredientium virtutibus non sit destitutus, destilla prius species cum l. q. hydromelit. ex remanentis, postmodum fac syrupum cum aq. l. q. & demum superius destillatum adde. Eodem modo etiam confici potest f. syrupus cardiacus F. F. s. syrupus de Erythimo Lobelii, de Petro l. &c. Quercetani. Aliis non talem, qualem prætare debeant, habent effectum. Quoad 6. syrupum anti-hecticum Rivieri Medic. Regii. 9. de pedicati c. 10. de testudinibus resumptivum Renodati, hi, quod præparationem attinet, non sunt contempnendi. Syrupos purgantes quod concernit, ex syrupi helleborati minoris Q. & 2. Holagogi

ingredientibus melius noduli confici possent, majoris sanè operationis atque per coctionem suis viribus tantopere orbantur.

### ¶ 4. Syrupus Cardiacus. F. F.

℥. Vini albi generos. ℥ ij.

Aq. Rosar. ℥ ii b.

Cinamom. ℥ b.

Zinziber.

Caryophyll. ana ℥ ij.

Ligentur omnia in petia, addaturque Sacchar. ℥ iv b.

Coque ad consistentiam syrupi, postea adde

Ambr. gryl. gran. iij.

Molch. g. i. in syndone.

Vires. *Convenit in lipothymia, aliisque cordis affe-*

ctibus.

N. Præstat solâ infusione, vel in MB parare.

[Syrupus Casarrhalsis cum herba Thee, D. Witzelii.]

[℥. Rad. Chin. Orient. ℥ j.

Fœnic.

Pæon.

Ireos Florentin. ana ℥ b.

Herb. Thee. ℥ j.

Flor. Beton.

Trinitat. ana M j.

Gran. Chermes. ℥ b.

Infund. in l. q. ∇. Betic. hor. xij. &amp; col. hinc coq. addit. sac. ℥ iij. in formam Syrupi.]

### 5. Syrupus de Erythimo Lobelii.

℥. Erythim. totius recent. M. vi.

Rad. Enul.

Tussilag. succo adhuc

prægnantium.

Glycyrrhiz. ana ℥ ij.

Herb. Borag.

Cichor.

Capill. ♀ ana M i b.

Flor. Cordial.

Anthof.

Stæchad. vel Betic. ana M. 6.

Sem. Anis. ℥ vi.

Passular. mundatæ. ℥ ij.

Incis. &amp; contus. f. omnium decoctio l. a. in l. q. aquæ hordei, hydromelitis &amp; ℥ vi. succi Erythimi, ad ℥ ij. vel iij. exprime, inque Colatura dissolve sacchar. q. f. f. syrupus.

Vires. *Efficacissimus est ad mucilaginem pulmonum incidendam, & educendam, adeoque ut beneficio ejus juvenulus decennio raucedine laborans, se percuravisse, testetur Author lib. observat.*

[Syrupus vel potius Iulepus Gemmatum Mag. Ducis Hetruria, paratur ita:]

℥. Sach. fin. ℥ j. dissolv. l. q. Aq. flor. aurant. f. Iulepus, cui adde El. de Gemmis. Conf. Alchem. ana ℥ j. stent in MB. hinc trajic. per manicam Hipp. sine expressione aromatizetur Ambr. gryl. & ℥ j. Molch. gr. xij.]

[Quidam lapides pretiosos calcinatos infundunt in ∇ & Iulepo extractum sive melluginem jungunt, quidam mali citrii succum Iulepo addunt.]

[Nostrates parant ita ℥. Spec. de Gemmis frig. ℥ b. Hyacinth. ℥ j. Succ. citri ℥ viij. F. Infusio per triduum in vase vitreo, additâ aquâ mellisæ filtr. per chartam add. sacchar. ℥ xx. v. molch. ambr. ana gran. v. M. F. Syrupus.]

## 8. Syrupus Antihæcticus Riverii Med. Regii.

℞. Tettul. lacustr. aut fluviat. in frustra dissect. ℥ ij.  
 cancor. fluviat. vivorum contract. ℥ i β. sem. quat.  
 frig. major. ℥ iv.

Limacum per medium sectorum M ij.

Succi veron. mar.

Melon. ana ℥ j.

Vini alb. ℥ vi.

Succi nicot. ℥ ij.

Uvarum Corinth.

Passul. ana q. f.

Ponantur omnia in magno matraccio bene obturato & finantur digeri per 2. postea destillentur ex cineribus, & ex liquore destillato & sacch. cand. ℥ iv. F. Syrupus. Cap. ℥ j. pro dosi paulo ante partum bis aut ter in die, adde ulus tempore.

Lactis sulph.

Perlarum an. gutt. vij. M. & exhibe.

Lac perlarum fit terendo eas super marmor in Alcohol, irorando aq. ros. paulatim, deinde iterum terendo in mortar. marin. cum succo limonum statim perlæ dissolventur, filtra, colatura fervetur.

Syrupus Lientericus D. D. d'ARVIN ex  
 D. CHARRAZ.

℞. Summitat. absinthii maj. rosar. rubor. exungulatar. ana m. iij. li-  
 matra calybis nodulo inclusa ℥ ij. rhei electi & cortic. myrobalan-  
 nor. circum. ana ℥ i β. tartari pulverati ℥ j. santali rub. confusi ℥ i β.  
 in vase fictili vitreuo collocentur, cum succo. plantag. & rosar. rub.  
 ana lib. iij. & cineribus calidis hor. 24. committantur: deinde lento  
 igne per hora quadrante bulliant, colentur & exprimentur: liquor  
 vero ori albumine cum sacchari optimi lib. iij. clarificetur & cogna-  
 tur in Syrupum.

Admodum efficax est hic Syrupus in sistendis lienteris, somadium, hepar,  
 lienem & intestina omnia corroborat, acrimoniam humorum obtundit  
 & hæmorrhagias interiores sistit. Datur ab 3j. ad ʒ iij. manè p. juno  
 stomacho solus aut liquorè appropriato admixtus.

Syrupus Melistophylli à Pharm. Coll. Reg. Lond.

℞. Cortic. rad. buglossi ℥ j. rad. dictamni albi, pentaphylli, scorzonera  
 ana ʒ i β. filior. melistophylli, scabiosa, succia, flor. buglossi utriusque  
 rosarum. ana m. j. oxalydis, mali cicuti, feniculi, carui bened. octi-  
 mi ana ʒ iij. His item integrum materandis, affunde aqua fontana  
 tepentis lib. iij. Coge in B. M. Dein liquoris valde expressi & cla-  
 rificati lib. iij. β. adde succi mellisse depurati, aq. rosar. rubor. ana  
 lib. β. sacch. crystall. lib. iij. F. Syrupus in B. M.

Syrupus anti-nephriticus D. D. d'ARVIN ex  
 D. CHARRAZ.

℞. Rad. abies, ononid. fragar. bardane, nymphae & 5 aperientium  
 ana ʒ i β. fructuum alkengè & cynobati ana ʒ iij. sem. bardane,  
 miliu sili, sterii mont. 4. frigidor. maj. mundat. nucleor. mespilor.  
 & persicor. ana ʒ j. folior. saxifage, pimpinelle, cheresiliu, virga  
 aurea, hyperici, capilli veneris monst. ana M j. tartari albi pulverati  
 ʒ ij. Cognantur ex a. in aq. parietarie lib. x. colatura cum sacchari  
 optimi lib. iij. clarificetur & coquetur in syrup. elev. saccharo anisi  
 aromatizandum. Dos. ab ʒ j. ad ʒ j. in emulsionibus aut liquoribus  
 alii appropriatis.

¶ 7. Syrupus Nicotiana, s. de Peto simplex  
 Quercet.

℞. Succ. Peti ℥ iv.

Hydromelit. simpl. ℥ i.

Oxymelit. simpl. ʒ iv.

Omnibus simul mixtis, fiat digestio in MB. 2. vel 3. ut defecetur; hinc decanta, ac digere iterum ut supra, donec materia ab omni scæculentia depurata fuerit, adde postea sacchari ℥ ij. & coque in syrupum.

N. Succus Peti opus habet perexquisita & ingenio-  
 sa digestione, qua vis vomitiua, ac descriptiva corrigitur,  
 atque in Syrupum abis præstantissimum aduersus omnes

affectus asthmaticos, in quibus pulmonum bronchia pri-  
 uita crassa ac viscosa insarcuntur, ut intercepta re-  
 spiratione suffocationis periculum imminat, in quo  
 casu Syrupus hic ritè preparatus & administratus mi-  
 ra præstat. Cerebrum insuper à catarrhis, sive fluxio-  
 nibus serosis & frigidis liberat, simulque per inferiora  
 educit.

Dosis cochlear, s. ubi tamen à principio summa opus  
 est circumspeditione, postea vero dosis augenda erit.

[Syrupus mastichinus C. Pene.]

℞. Uvar. Passar. enucleatar. ʒ v. ʒ ij.

Sem. anis. fœnic. ana ʒ vi.

Mastich. ʒ ij. ʒ ij.

Aq. fontan. q. f.

Coq. & Cola. Colat. add.

Sachar. ℥ iij.

F. Syrupus.

Vires. Insignium est virium in spuro sanguinis, Flu-  
 xibus alvi.]

8. Syrupus de Nicotiana compositus Quercetani.

℞. Succ. Peti (Nicotiana) depurati (ut supra)

℥ ii β.

Hydromelitis simpl. ℥ i.

In quibus macera per 2. vel 3. MB.

Fol. Hyssop.

Polytrich.

Adiant.

Flor. Tussilag. in.

Stæchad.

Violar.

Bugloss. ana p. ij.

Sem. Bombac.

Urtic.

Card. bened. ana ʒ i;

Follicul. fenæ ʒ iij.

Agaric. rec. trochisc. ʒ i;

Cinamom.

Macis.

Caryophyllor. ana ʒ i.

Dein fortiter exprimentur, digerantur deniq. ad  
 perfectam scem deurationem. Colaturæ ℥ i β. ad-  
 de tantundem sacchari, coquantur in syrupum.

Vires. Ad anhelosos & asthmaticos alioque affectus  
 omnes pulmonum à frigidis & crassis humoribus subor-  
 tos, qui pulmonum bronchiis inhaerentes, vel tussim an-  
 tiquam, vel ipsam dispnaam pariunt, excellentissimum  
 est remedium, alvum leniter solvendo.

Dosis ʒ i β. vel ʒ ij. ad summum.

9. Syrupus de pede cati compositus.

℞. Dactylor. mundat.

Jujubar.

Sebesten.

Ficum recent.

Passul. major. enucl. ana ʒ iv.

Ungul. caballin. c. toto.

Pulmonar. maculos. c. flor. ana. M ij.

Pedis cati.

Cetrach. ana M. i.

Glycyrrhiz. raf. ʒ i.

F. Decoctio & exinde cum sacchari ℥ ij. Syrupus  
 perfectè coctus.

Vires. Pectoralis est ac nutritivus, unde his qui ph-  
 this laborant, solamini magno esse poterit.

Syrupus de Pœonia compositus e Pharm. Colleg.  
Reg. London.

**R.** Rad. recentis utriusque pœonia plenilunio extracta, & post dissolutionem in calcule in vino albo odorifero statim integri diei infusa ana ℥ ij β. contraheræ ℥ β. filer. mont. ʒ vj. urgule alci ℥ ij. herb. rosmar. cum florib. m. j. betonica, hyssopi, origani, ius arthritice, rutæ ana ʒ iij. ligni aloes, caryophyllor. aromaticor. sem. cardam. min. ana ʒy. Zinziber. spica nardi ana ʒ j. stachydol., nucis mosch. ana ʒ ij β. Post unius diei tepidam digestionem, in aq. destillate rad. pœonia lb vj. coque in B. M. ad ℔ iij In colaturam mediante manica stellam, infuse sacchari albidij. ℔ iij β. & percoque in Syrup. in B. M.

Syrupus Raphani compositus ex eadem Pharmac.

**R.** Rad. raphani onosfici, Glycystr. ana ℥ ij. saxifrage alba, ruscii, levisitii eryngij, donaid. petroselinii, feniculi ana ℥ β. folior. betonicae, pimpinella saxifrage, pulegij, cymar. urticae urentis, nasturtij aq. crithoni, calatruchi s. capillor. vener. ana m j. fructuum balaicabi, jujubar. ana paria x. sem. ocimi, bardane maj. pteroseini matricion. scilicet: carni, dauci cretici, lithospermi, coric. rad. cappar. ana ʒ ij. uvaram passar. demis rhinacei, glycyrrhizæ ana ʒ vj. Macerentur diem integrum in aq. font. e lenis ℔ x. tum distillentur in M. B. educendo aq. lb vj. quibus immergantur cinnam. ʒ ij. nuc. mosch. ʒ β. Dein magna valide exprimantur, & colaturæ claræ q. l. adijciantur sacch. candidi ℔ iij. mellis optimi ℔ ij. Ad tabulati consistentiam cogantur; demum addendo aquam prius destillatam, fiat Syrupus in B. M. f. a.

Syrupus antiscorbucicus D. D. d'ARVIN ex  
D. CHARRAZ.

**R.** Rad. silicis maris, angelicæ, eryngij, raphani rusciani ana ℥ iij. cortic. citri, arantior. ana ℥ ij. foli. r. melisse, fumaris, scolopendrii cochlearis, beteburgæ, nasturtij aq. mammularie, menthae ana m ij. sem. nasturtij hort. cardui bened. citri ana ℥ j. flor. tunica, gossia ana m j. tartari albi contusi ʒ ij. Decoquantur omnia ex a. in aq. distillate lib. ix. colentur & exprimantur; liquor vero ovi albumini cum sacch. opt. lib. vj. clarificatur, coquantur igne lento in Syrupum; alcorum cinnamomi & caryophyllor. ana gutt. iij. saccharo pulvere ato exceptis, aromatizantur.

Hic Syrupus depurat massam sanguinis ejusque circulationem faciliat, spiritus languinis iusticiæ colque perditur reparat, debet amem eius usus aliquantulum continuari, Post cocturæ p. antiij. mane & vesperis ut & interdum inter prandium & cenam.

Syrupus stomachalis D. D. DONZELLI.

**R.** Caryophyllor. cinnam. opt. ana ʒ ij β. oculor. cancri, macis ana ʒ j. calamit. aromatici, cortic. citri sic ana ʒ ij. Pulverulentur omnia subtilij. aq. inclaudantur vase vitreo saccharifusa spir. vini opti. lib. β. Clarifusum vas ponatur in digestionem donec spir. vini fuerit rictus: Tum β. Sacch. albidij. lib. j. β. clarificatur & coquantur ad consistentiam tabulati: retrahatur ab igne & cum refrigerari ceperit, admisce illi aq. cortic. citri stillat. odorifera ʒ iij. ultimique adde ʒ vj. siccitate per predictæ, ut per simplicem dissolutionem f. admixtionem sine igne fiat Syrupus.

Hic Syrupus inane jejuno stomacho ad quant. ʒ ij. sumptus acrius & soluit omnem visciditatem qua ventriculi tunica impacta fuerit, eamque per urinas ejicit.

Syrupus de Terebinthina ejusdem.

**R.** Milli. silis, berniaris seu polygoni minimi, sem. centiæ, lign. visci quaterni ana ℥ j. coquantur in aq. capillor. vener. q. f. s. a. lb. colaturæ distillate terebinthina venetæ ʒ ij. primam in ovi vitelli incorporatas: cum sacch. albidij. lib. j. β. fiat Syrupus igne lento. Conferet in omnibus renum affluibus, sed præcipue in calculo & gonorrhœa.

**§ 10.** Syrupus de Testudinibus sive *χελωνών* Resumptivus Renodæ.

**℞.** Carnis testudinum, ʒ iv. (abjectis caudâ, collo & pedibus.)  
Hordei mundat. ʒ ij.  
Carnis dactylorum, ʒ i.  
Passularum damascenarum.  
Glycyrrhiz. rasæ ʒ vi.  
Sebeiten.  
Jujub. ana num. XIII.

Sem. Bombac.

Melonum.

Cucum.

Citrull. ana ʒ β.

Sem. Lactuc.

Papav. alb. ana ʒ ij.

Herb. Ungul. caballin.

Pulmonariæ ana M. i.

Flor. Violar.

Nenuphar. ana ʒ β.

F. Decoctio. In colatura clarific. ac ℔ iv. adde Sacchar. alb. ℔ ij. sacchar. rosati & diatrageanth, siq. ana ʒ v. F. Syrupus.

Vires. Conferri his qui a morbo chronico resurgunt, macie confectis, tabidis, phthisicis, & simit.  
Syrupi purgantes.

i. Syrupus Helleboratus minor Quercet.

**℞.** Fibrarum hellebori nigri ʒ ij.

Agaric. rec. trochisc. ʒ ij.

Fol. fen. mundat. ʒ iij.

Turbith.

Hermodactylor. ana ʒ i.

Sem. Anisi.

Fenicul.

Cort. Citri ana ʒ β.

Caryophyll.

Macis.

Cinamom. ana ʒ ij.

Macerentur in Oxymelitis simplicis, Vini malvatici, & aquarum Melissæ ac Fumaricæ ana q. l. vase vitreo clauso, hinc leviter bulliant ac exprimantur, Deputate per digestionem, colaturæ addantur.

Syrupi de pomis redolentibus solutivi.

de succo rosarum pallidarum.

Sacchari rosati & violati ana ʒ iv.

F. Syrupus

Vires. Omnibus morbis a materia tartarea, crassa ac tenace, a phlegmate adusto, bile aut melancholica dependens, in capite, thorace, ventriculo, hepate, utero, ipsisque articulis mirum in modum conferri.

M. Habet & idem Quercetanus Syrupum helleboratum majorem, sed sufficit hunc in Officinis paratum asservare.

℞ 2. Syrupus Holagogus F. F.

**℞.** Rad. Polypod. querc. rec.

Cappar. ana ʒ ij.

Fol. Scolopendr.

Ceterach.

Meliss.

Betonic.

Ruta murat. ana M. j.

Flor. Tritum cordial.

Cuscut. ana M. β.

Sem. Limon.

Fenic.

Anis. ana ʒ ij.

Carthami contus. ʒ j.

F. Decoctio in l. q. aq. re, ad remanentiam quantitat. cui species infra scriptæ infundi queant. Decoctio hæc ita ster horis 24. tum fiat colatura, & in hæc infundantur.

Fol. Senn. mundat. ʒ iv.

Agaric. Albidij. ʒ ij.

Hermodactill. alb. ʒ vi.

Rad. Hellebor. nigr. in aceto preparat. ʒ ij.

Epithymi

Zinzib. alb. ana ʒ ij.

Caryophyllor. ʒ ij.

Macis ʒj.

Bulliant parum &amp; stent in infusione horis 24.

hinc exprimentur.

℞. Expressionem integram (ad ℞ j. &amp; ʒ iij.

Succi rosar. incarnatar. ʒ ix.

Sacchari Albilli. ℞ iij.

Coque ad ℞ iv. circiter.

Vites. Convenit omnibus hamoribus expurgandis,

precipue atra bilis, ac exinde morbis oriundis.

[Syrupus e Lignis laxativis D. VVizzelii.]

℞. Linatur. Lign. Sancti ℞ ʒ.

Salfæpatigla ʒ iij.

Cortic. L. Sancti ʒ i ʒ.

Infund. hor. 24. loco calido in f. q.

Agu. hinc coqu. &amp; cola. In colaturæ q. f. infunde per noctem

Rad. Polypod. qu. ʒ vj.

Fol. Senn. f. Strip. ʒ x.

Sem. Carthami conqual. ʒ i ʒ.

Epithym. ʒ iij.

Pallul. min. selet. ʒ iv.

Sem. fœnic. ʒ i ʒ.

Ligni Santal. circ. ʒ j.

Manè coq. denu ad consumptionem medietatis.

adde Colat. sacchari ʒ xij. f. f. a. Syrupus.]

[Vires. Sanguineum mundificat in Catarrhis, &amp; scabie pueris etiam utilis.]

## 3. Syrupus Vomitivus.

℞. Aqu. Vomitorie f. benedictæ.

(sive illa ex croco fit, sive ex vitro ʒ ii.) ʒ vi.

Aq. Rosar. fragrant. ʒ i ʒ.

Pulv. cinamom. ʒ ij.

Digerantur vase clauso horis 24. postea cola. In colatura dissolve Sacchari ʒ viij. coque ad consistentiam syrapi.

HOFMAN. Syrupus Vomitivus. In hoc syrupo emetico CL. Zverferus in Pharm. Augufan. reformar. rejicit correctionem Viti Antimonii per aromatica factam, dum hæc ventriculum roborando vim ejus emetica in fringant, & sic nature & medicamenti contrarium inveniunt. Verùm hic metus de nihilo est, aromata enim quale h. l. cinamomum & aq. rosar. adduntur non ut corrigentia, sed suavitate causâ ad saporem & odorem medicamentum commendandum prout & ipse Zverferus in P. R. p. 31. & 33. imitatus est. Deinde nec incommode & sine ratione adduntur, dum enim ventriculum confortant, eum unâ reddunt dispositum, ut majori robore adjuvet vi Antimonii emetica contra vitiosos humores infurgere & expellere possit.

Dosis à ʒ j. ad ʒ iij.

## 4. Oxyfacccharum vomitivum.

℞. Vitri ʒ ii. pulver. ʒ ʒ.

Acet. vini albilli. ʒ viij.

Infundantur in MB. I. Δ. per horas xv. colaturæ adde sacchari albilli. ʒ iv. reduc. in patina vitrea ad consistentiam.

Vites. Ut eo possimus pro vomitorio adversus febres continuas, pestilentes & intermittentes, paulo ante paroxysmum: item contra venena, Exanthemata, antequam scilicet prodierint.

Dosis à ʒ ij. ad vj. Sala.

N. Loco Vitri ʒ in his compositionibus sumere quoque licet crocum metallorum, vel etiam flores ʒ ij.

Syrupus chalybeatus, aperiens catharticus. D. D. D'AVEN. ex D. CHARRAZ.

℞. Limatura chalybis in nodulo laxo & suspensio ligate ʒ vj. rad. fœnic. cichor. rubia tinctor. ana ʒ iij. tartari albi confusi ʒ ij. In vase fictili vitreato posita superfundantur lib. ix. aq. ferrentis in qua chalybis frustum candens sepius extinguitur fuerit, vasque cooperito bursi xij. super cineres calidos macerentur; deinde per horam leno

igne bulliant, additisque folior. ruta, rumicis, lupuli, agrimonij, capilli vener. mansuet. ana in iij. Bulliant iterum autem in parvis consumptionem, colentur & exprimentur & calidius ferrentur. Interim ʒe folior. sennæ orient. mundat. ʒ vj. sem. carthami confusi ʒ iij. tartari viriolati ʒ j. Macerentur seorsim super cineres calidas hor. xij. in consuet. aq. chalybeatis lib. iij. postea leviter bulliant, colentur & exprimentur; colatura ori albumine cum sacch. opt. lib. ʒ clarificetur & ferrentur. Tunc prioris decocti. colatura ori albumine cum sacch. lib. v. e. a. clarificetur, & leno igne cognatur fere ad electuarij solidi consistentiam, quo tempore liquor clarus posterioris decocti priori permiscetur, & leno igne ad syrapi consistentiam coquantur; qui refrigeratus, olei cinamomi stillatiij gutt. vj. saccharo pulverato exceptis aromatizandus est.

Excellit hic syrapius in referendis obstructionibus hepatis, lienis, mesenterij & pancreatis imo utri; benignè purgat materias viscidas & tartareas quæ dicitur obstructiones efficiunt; potest etiam feliciter adhiberi pro sanandis cachexiis, hydropis, menstruorum suppressione & idæ; potest assumi solus ex cochleari, aut admisceri liquoribus idem. Dof. ab ʒ ʒ. ad ʒ ij.

Syrupus hydragogus ejusdem, ex eodem.

℞. Rad. mechoacan. ireos nestr. ebali rec modula sem. carthami, fol. liculor. sennæ orient. folior. soldanella sic. ana ʒ i ʒ. turbit. gummys, hermodactylor. jalappa, rhei electi ana ʒ vj. rad. valerianæ moj. eryngij, emula campanæ, asari, cortic. rad. apparis, tamariscij, samali citrini, sem. ebali, baccar juniperi ana ʒ ʒ. folior. ceterach, agrimonij, chamædyos. flor. genistæ ana in j. limatura chalybis modulo incluse, tartari albi modis. confusi ana ʒ ij. Contusa aut incisa omnia in aq. cichorij lib. ij. & sacor. rad. ambrici & folior. cherevisij depuratur. ana lib. iij. super cineres calidas hor. xxij. infundantur deinde per septiduum leno igne bulliant, colentur & fortiter exprimentur; liquor verd cum sacch. opt. lib. iij. clarificetur & cognatur in syrapium, sub finem addendo tartari viriolati & sal. polychrestij ana ʒ ij. refrigeratus syrapius olei cinnam. gutt. iij. sacch. pulver. exceptis aromatizari poterit. Datur solus ex cochleari, aut admiscitur liquori appropriato. Dof. ab ʒ j. ad ʒ ij.

Syrupus rosarum solutivus aureus chymicè præparatus ex D. D. DONZELLI.

℞. Rosar. daniacen. q. x. illis in vas vitreum immisse super affundè aq. voris q. f. post anius diei infusionem desilli. p. o. l. l. aqua novit rosæ denso affundatur & infusione peracta rursus distill. operatioque eadem dissolvit repetatur; dein ex hac aqua fragrantissima cum sacch. albilli. q. f. fiat syrapius, cujus Dof. ad summum ʒ x. debet autem refrigerari priusquam assumatur.

Rob de spina cervina ex D. D. ZVVELFERO.

℞. Baccar. spine cervine q. f. immittuntur olla vitreæ, quibus super affundatur vini boni q. f. (ad supremum, unius vel duorum digitor.) factæ maceratione die una vel altera, coquantur parum, & per lincium tandem exprimentur; Succi hujus expressi lib. iij. vel iij. adde sacch. albi lib. j. & junctim ad consistentiam electuarij sive rob decoquantur, adjungendo ultimo pulveris cinnamomi ʒ ʒ. Caryophyllor. ʒ ij. Zingiberis ʒ ij. Fiat Rob debite consistentiæ, præsens in hydropis ascie & anasarca venandum.

## CAPVT LXXXV.

## De Tincturis.

Tincturæ, tum liquidioris, tum solidioris consistentiæ in usu sunt.

Liquidioris consistentiæ Tincturæ nihil aliud sunt, quam extractiones sine abstracto menstruo.

Solidioris consistentiæ Tincturæ sunt pulveres, sine combustione ex liquidioribus tincturis abstracto menstruo residui. Et hoc juris sola mineralia sibi vendicare videntur.

Modus fiendi est is, quem de Extractis dedimus. Conveniunt nimirum Tincturæ cum Extractis in plurimis, adeoque non raro confunduntur, quam confusionem ut in aliis, ita & hocce in loco removere, non absque commodo foret. Hinc fiant Tincturæ.

## 1. Ex fructibus.

℞. Rob. affunde V, ac extrahe.

Vel ℞. Baccas seu fructus exiccatos, affunde V con-





de Corallio, Nicol.  
Diacorall. Gal.  
Cypheos Damocratis,  
de Eupatorio, Mefuz  
pro fumo vulgaris, 2.  
optimi, f. cum mofcho, 3.  
de Gallia mofchata  
Gordonii  
Hedychroi  
de Violis, Nicol.  
de Lacca, Mefuz  
Mofchardini. 4.  
de Myrrha Rhal.  
Pectorales. Baculi pectorales, 5.  
Prophylactici cum mithrid. 6.  
Ramic Mefuz.  
Diarrhodon. Nicol.  
de Santalis, Mefuz.  
Diſpermaton Gal.  
de Spodio  
de Terra ſigillata, Mef.  
de Vipera, Gal.  
de Xyloaloi. Mefuz

Huc referendi ſunt 1. Trochiſci ophthalmici, quibus imponitur nomen Sieſ. 2. Candela pro fumo. 3. Sapo odoratus, ac 4. Poma Ambrae, de quibus partium ſuis locis, partim hoc loco.

[Trochiſci de Catech. muſcerda minima formâ, muſchati, qui ſub lingua pro fragrantia & apophlegmaſino tenentur.]

Collyria ſunt uſtatiora

Sieſ. album cum & ſine Opio, album Galeni.

citrinum Mefuz  
de plumbo Mefuz  
de roſis ficcis,  
de thure Rhaſis.

Trochiſci purgantes.

Trochiſci de Agarico, Meluz.  
Agaricus Trochiſcatus,  
Alhandal. f. de Colocynthide,  
de Rhabarbaro.  
de Violis ſolutivi.

1. Trochiſci Alexiterii Renodai.

℞. Rad. Zedoariae.  
Gentianæ.  
Tormentillæ.  
Rad. Ireos flor. ana ʒj.  
Angelic.

Cinamomi.  
Caryophyllor.  
Macis, ana ʒß.  
Zinziber. ʒj.  
Coriandri præp.  
Roſar. ana ʒj.  
Cort. citri. ſicc. ʒij.

F. Pulvis ſubtiliſſimus, & cum ſucci Glycyrrhizæ ʒvi. f. paſta mollis, de qua formentur trochiſci, vel potius bacilli oblongi.

Vires. Peſſi præcauenda multum conferunt, ſi in ore detineantur, vel & in ventriculum demittantur.

2. Trochiſci pro fumo vulgaris. F. F.

℞. Santal. citrin.  
Roſar. rubr.  
Caryophyll.  
Cinam. ana ʒvi.  
Benzoin. ʒiß.  
Styrac. calamit. ʒi.

Sacchar. pulv. ʒxii.

Cum mucilag. Tragac. in ∇ roſ. fact. f. trochiſci.

3. Trochiſci pro fumo cum moſcho F. F.

℞. Benzoin. ſß i.  
Styrac. calamit. ʒvij.  
Roſar. rubr. ʒi.  
Ligni aloës ʒß.  
Caryophyll.  
Santal. citr. ana ʒij.  
Sacchar. alb. ʒviij.  
Moſch.

Zibett. ana ʒß.

M. & cum infuſione tragacanthi. in ∇ roſar. formentur trochiſci.

Trochiſci hyſterici à Pharm. Colleg. Reg. Londin.

℞. Ale fetida, galbani ana ʒijß. myrrha ʒij caſſorei ʒiſ. rad. aſari, ariſtolochia longæ. folior. fabinae, matricariae, nepetae ana ʒj. diſtanni ʒß. Ciemmi. in ſucco. vel decocto ranae maceratis, colatis, & ad melis craſſiſſimæ coctis, adſiciantur reliqua tenuiſſimi pulverata ſiantque trochiſci. i. a.

Trochiſci cautiſci ex D. CHARRAZ.

℞. Cinerum clavellator. & calcis viva recentior coctæ ana ʒj. ſubtiliſſimè corroſivi & thuris maſculi ana ʒß. Subtiliter pulverentur & mixcentur, & cum aqua roſarum, ſiant exigui trochiſci, in umbra ſiccandi.

Iſti trochiſci brevi temporis ſpatio cauteriſant partes corporis quibus imponuntur.

Trochiſci odorati vel auiculæ cypræ ex eodem.

℞. Pulver carbon. ſalici ʒij. Labdani ʒij. ſtoracis, benzoini ana ʒß. maſſiches, gummi tacamahacæ odorato. ſuccini ſtavi ana ʒj. ſantal. citrini, ligni rhodi ana ʒijß. cum mucilagine gummi tragacanthæ in ag. roſar. extracta, ſiant ex a. trochiſci in umbra ſiccandi.

Trochiſci vel auiculæ cypræ aliæ ex eodem.

℞. Carbonum viſſimar. pulverator. ʒiij. Labdani ʒij. ſtoracis, benzoini ana ʒj. rad. cypri, calamit. aromatici, maſſiches, ſuccini ana ʒij. caryophyllorum ʒj. muſchi, ambrae grifeæ, zibetti ana gr. x. Cum mucilagine gummi tragacanthæ in aqua ſtorum arantiarum extracta, ſiant trochiſci in umbra ſiccandi.

Trochiſci alii nobiliores ex eodem.

℞. Roſina ſtyracis, benzoini ſelecti, carbonum ſalici ana ʒj. tacamahaca odorata puriſſima, ligni abſori vel ſubtiliſſimè pulverati ana ʒß. ambrae grifeæ ʒj. muſchi ʒß. Zibetti gr. vj. oleorum ſtillat. ligni rhodii, cinamomi, caryophyllor. ana gutt. vj. cum mucilagine gummi tragacanthæ in ag. roſar. extracta ſiant ex a. trochiſci.

¶ 4. Trochiſci moſchardini aliaſ conſectio moſchardina : corpus ſine anima.

℞. Moſchi ex ∇ roſar. diſſolut. ʒj.  
Sacchari albiſſ. ʒvi.  
Anyli. ʒv.

Atterantur piſtillo, & cum mucilagine tragacanth. (ex ʒi.) in ∇ roſar. fact. f. grana inſtar hordeaceorum, quæ exiccantur in umbra, pro uſu:

N. Sunt qui ſanguinem Draconis ʒij. addunt.

Vires. Gravolentiam oris emendant, ſi piſtillæ unus ac alter in ore detineantur.

5. Baculi pectorales F. F.

℞. Spec. Diatragac. frigid.  
Diatreos ſimpl. ana ʒi.

Rad. Liquirit. ʒß.  
Sacchar. albiſſ. ʒvi.

Cum mucilagin. Tragacanthi. F. Baculi.

Vires. Tuſſim leniunt, aſperitatem donulcent.

6. Trochiſci Prophylactici cum Miridatio, F. F.

℞. Boli armen. in ſucco citri infuli & exiccati ʒi.

Corall. rubr. præpar. ʒij.

Raſur. c. c. ʒi.

Succin

Succin. alb. ꝑ ij.  
Rad. Tormentill.  
Pimpinell.  
Imperator.  
Angelic.  
Zedoar.  
Cinamom. ana ꝑ ij.  
Croc. ꝑ j.  
F. Pulvis subtilissimus.  
℞. hujus pulveris ꝑ ij.  
Mithridatii opt. ꝑ i.  
° Cinamom.

Angelic. anagutt. i.  
Sacchar. albiſſ. ꝑ ij.  
Cum mucilagine G. Tragac. in ∇ angelicæ facta.  
F. Trochisci.  
Vires. Frequenti hic in usu sunt ad pestem præcavendam.

Hujus quoque loci sunt, candelæ & baculi fumales, quæ fiunt ex pulveribus odoriferis, impastatis mucilagini Tragacanth. Styrac. & simil. uti trochisci pro fumo, à quo non differunt, quoad modum fieri.

Sic fiunt.

7. Candelæ fumales. F. F.

℞. Benzoin. ꝑ xvi. Oliban.  
Lign. Aloës. Mastich.  
Rhod. Caryophyll. ana ꝑ iij.  
Santal. citrin. Sacchar. alb. ꝑ ij.  
Ladan. ana ꝑ iv. Carbon. tilix ꝑ iv. β.  
F. omnium pulvis subtilissimus & cum mucilagine tragacanth. in ∇ rosar. majotan. & cort. citri facta, formentur candelæ, addendo parum styracis liquid. & terebinth.

8. Massa seu baculi pro fornace.

℞. Benzoin.  
Storac. cal. ana ꝑ vi.  
Ladan. opt. ꝑ vi.  
Balsam. indic. ꝑ iij.  
Lign. aloës ꝑ iij. (præstat Extract.)  
Mosch. Alexandr.  
Zibett. ana ꝑ j. M. f. a. f. Massa.  
Formenturque instar ceræ Hispanicæ baculi fornaci affricandi.

CAPVT LXXXVII.

De Balsamis inunctoriis, Linimentis,  
& Unguentis.

**B**alsami Inunctorii, Linimenta & Unguenta, vi præparatione, & ferè, non nisi consistentia, inter se differunt, quam illi liquidiores habent instar mellis; ista paulò duriorem, ac vix fluidam; hæc crassio-rem adhuc, minusque fluidam: ubi tamen notari velim, in praxi plerumque Linimenti ac Unguenti nomina confundi.

Materia, ex quibus parantur, sunt olea, butyrum, adipēs, seva, medullæ, resinæ, mucilagines, succi; ut & res aliæ, quæ aptæ sunt dictis materiis, vel sub forma pulverum immisceri, vel in istem colligari, &c.

N. 1. Sumitur ad Olei ꝑ ij. } ꝑ ij. vel iij. in linimentis.  
pinguedinis ferè } ꝑ j. vel i β. in balsamis.  
} ꝑ ii β. vel ꝑ β. in unguentis: ad-  
ditâ in super pulveris ꝑ j. &c.

N. 2. Balsami ob molliusculam consistentiam Ceræ carent. Linimenta vel nihil, vel parum admittunt, (scilicet ad Olei ꝑ j. Ceræ ꝑ j.) Unguenta vero uti consistentiam requirunt crassio-rem, ita & materiam vulgari-orem, adeoque Ceram copiosiore & nonn- quam gummata.

Modus parandi.

Recipiuntur Olea, hinc adduntur quæ crassio-rem inducunt consistentiam, idque vel solâ mixturâ, vel, si opus sit, liquefactione interveniente.

N. 1. Fieri potest quoque linimentum unguentum ex pulveribus, melle, oxymelice, syrupo, & simili susceptis, in forma scil. Electuarii.

N. 2. Succique si addendi sint, coquendi illi sunt cum oleis ad humiditatis illius aqueæ consumptionem, cuius indicium est, si instilletur guttula super prunam, sine strepitu.

Balsami usitiores sunt.

Balsamus Balsaminæ, 1.  
Hispanicæ, 2.  
Hyperici magistralis, 3.  
Mirabilis s. compos. 4.  
Uterinus, 5.  
Vulnerarius, 6. 7. 8. 9. 10.

Linimenta usitiora sunt.

Linimentum Hi, id est Balsamus Hi dictus, 11.  
Linimentum de Amianto, 12.  
dentifricium, 13.  
Etrinum, 14.

Unguenta usitiora.

Unguentum.

Agrippæ Melleæ, Aug.  
Ægyptiacum, A.  
Alabastrinum, A.  
Album Avicenn.  
Album Camphoratum, A.  
Unguentum.  
Althææ simplex, Dialthæa, I.  
compositum, A.  
Anodinum, Cord.  
Anodinum, 15.  
Anodin. Podagricum, Croll. 16.  
Apostolicum Avicenn. A.  
Aregon. A.  
Arthanitæ majus,  
minus.  
Aureum, Melleæ.  
Basilicum.  
de Bdellio.  
Buryraceum nervale, 17.  
de Calce.  
ad Carunculas penis.  
de Cerussa Avicenn.  
Citrium.  
Clysmaticum.  
Comitissæ.  
Cardiacum, 18.  
Cordiale, 19. 20.  
de Cyclamine.  
de Cynoglossa.  
Fulcum.  
de Glycyrrhiza.  
ad Hæmothoides.  
Noribergense.  
Infrigidans Galeni.  
Iovis, s. de Verberna.  
de Lythargyrio.

Martiatum magnum,  
parvum.  
Mercuriale.  
de Minio camphoratum.  
Narcoticum, 21.  
Nervinum.  
*Unguentum.*  
de Nicotiana.  
Nihili ad Oculos.  
Ophthalmicum, 22.  
Pectorale.  
Pediculorum.  
ad Perniones, 23.  
Pomatum.  
Diapompholygos s. Ni-  
hili.  
Viride porabile. Butyrum Viride, 28.

1. *Balsamus balsaminus sic fit.*

℥. Fol. florum & fructuum balsamin. ana ℥ iv.

Rad. consolid. major.

Ophiogloss. ana ℥ ij.

Aristol. rot.

Zedoar. ana ℥ ʒ ʒ.

Vifici in folliculis Ulmi reperti ℥ i ʒ.

Succi actacor.

Fol. pervinc. &

Sanic. ana ℥ j.

Infund. in Ol. oliv. q. f. & insolentur. Colato oleo

ad l'br. sing. adde Ol. vernic. liquid. ℥ j.

*Hic Balsamus inservit nervosis partibus vulneratis  
aut ambusis, dolorem hemorrhoidum sedat & mam-  
millarum inflammatarum, addito camph. tantillo, ci-  
carricibus delendis predest cum ol. odorum mixtus.*

*Balsamus Hispania.*

℥. Olei vetustiss. ℥ iv.

Hyperic. ℥ ij.

Terebinth. puræ, ℥ viij.

Frumenti integr. ℥ i ʒ.

Rad. card. bened.

Valerian. ana ℥ j.

Thur. pulverisat. ℥ ij.

Radices & herbe crasso modo contusæ, ponantur in olla, infundanturque in Vini albi generosi, q. s. ut omnia in Vino mergant, per ( 2 ) ad hinc adjiciantur oleum & frumentum, coquanturque omnia ad Vini consumptionem. Mox factâ forti expressione, addatur Terebinth. & Thus, & iterum patum ebulliant, ferventurque in vase vitreo.

Vires. Sanat vulnera partium etiam nervosarum spatio, ut ajunt, viginti quatuor horarum.

*Modus utendi talis est.*

Abluto prius vulnere Vino albo frigido, statim inungitur totum vulnus oleo prædicto calente: quod si hoc commodè fieri nequeat, per syphonem intra vulnus, tanquam per clysterem immittitur & confertim labra vulneris ad mutuum contactum adducuntur ligaturâ, aut suturâ, aut glutine: deinde partes circumstantes prædicto oleo similiter inunguntur. Supra vero vulneris labia jam reducta, linereum imponitur; prædicto oleo madens, & supra hoc aliud Vino nigro expressum, mox alia lineata sicca: deinde fascia superligatur, vide Hieronymum Fabricium ab Aquapend. secundo Opere Chyrurg. part. 2. c. 7.

3. *Balsamus Hyperic. Magistralis. s. oleum hyperici magistrale.*

℥. Ol. oliv. ℥ j.

Vini rubr. odor. ℥ ʒ.

Lumbicorum sale communi asperorum ℥ iv.

Terebinth. Venet. ℥ ij.

Grânorum matur. Matrisylv. Septembri collectæ. M ij.

Florum hyperic. p. iv.

Insolentur per æquinoctium æstivum aut paulo post, colato liquori adde spiritus tereb. in quo salis huius quantum capere poterit solutum sit ℥ ij.

Ol. Myrrh. ℥ j. M.

*Per se vulnera curat.*

4. *Balsamus mirabilis sive Compositus.*

℥. Balsam. Momord. seu Balsamin. sequent. ℥ iv.

Sulph. per-um tereb. extract. ℥ i ʒ.

Ol. hyperic. magistral. seq. ℥ ij.

Tinctur. Otis.

Magnetis alb. pulveris. ana ℥ ʒ.

Digerantur per mensem. Intillentur guttula aliquot in vulnus calidè, appposito de super Empl. diâ Sulph. Rulandi.

*Ex communicatione S. Cloff.*

5. *Balsamus Uterinus.*

℥. Galban. puriss.

Serapin. elect. ana ʒ vi.

Al. fœtid. ʒ ʒ.

Ammoniac. ʒ j.

Dissolve in oleo destillato Juniper. & Terebinth. addendo olei Lauri stillat. ʒ ʒ. succin. ʒ ʒ. M.

Vires. Uteri suffocaciones insigniter sistit, menstrua ceter, si umbilico inungatur, vel abdomen deorsum eo confricetur.

6. *Balsamum vulnerarium, Crollii.*

℥. Flor. Hyperic. ℥ i.

N. Colligantur cum Solis ortu, balsamico tempore, in exaltatione; videlicet circa Festum Johannis ante novilunium.

Flor. Cheiri.

Centaur. min.

Chelidonia.

Prunell.

Chamæmill.

Rad. Aristoloch.

Consolidæ mediæ vel majoris ana ℥ i ʒ.

Rosar. rubr. ℥ ii ʒ.

Mumia tranlmar.

Myrrh.

Thuris ana ℥ i ʒ.

Mastich. ℥ j.

Siorac. liquid. ℥ ij.

Incisus incidendis & tritis terendis F. infusio in V. boni, ℥ viij. & aliquot, hinc decantetur cum forti expressione. Spiritui huic tincto, ( nisi velis majoris efficaciam ergo reiterare infusionem florum, ) addatur olei olivarum recentis, quod supra ramenta pinguis abietina per octo dies, in digestionem stetit, ℥ v. Terebinth. claræ commun. & resina laricæ lotæ in V. hyperic. ℥ i ʒ.

Iterum per ʒ 14. omnia digerantur: ultimo abstrahatur V. in MB. tunc balsamum manebit in fundo rubeum, instar sanguinis.

Vires. Balsamum est ad vulnera & punctiones sanandas efficacissimum. Confert & in omnibus tumoribus, inflammationibus, contractis & contusis membris, ruptis ossibus.

Usus idem qui præcedentis esse potest.

Q 7. Bal-

## 7. Balsamus vulnerarius.

℞. Galbani.

Ammoniac.

Bdell. ana ℥β.

Macerentur in ☉ per ☿ 3. hinc colentur &amp; inspifentur ad consistentiam mellis.

Postea.

℞. Myrrh. rubr.

Mastich. el. ana ℥β.

Oliban. ℥j.

Pulverisata solve coquendo igne lento in Ol. Oliv. var. lb 1. oleum scil. per vices affundendo, semperque agitando, donec posteriora hæc bene fuerint liquata.

Tandem gummata illa priora inspisa (uti dictum) admisce simili modo agitando, &amp; dein recens oleum olivatum per vices affundendo, donec &amp; altera quoque lb olei adjecta fuerit, &amp; Balsamus aliquid flavedinis contraxerit.

Vulnera recens punctim &amp; cæsum facta, citissime curat.

Usus idem est qui precedentium.

F. Fortior erit in mundificatione vulneris, si eruginis ℥j. addideris, &amp; per mensem insolareris, qua ratione facies subsidentes rejici queunt. Clarum. in praxi.

## 8. Alius Balsamus Vulnerarius.

℞. Ol. Olivar. ℥iv.

Terebinthin. ℥vi.

Mastich. ℥v.

Thur. ℥j.

Myrrh. ℥vi.

Galban. ℥j.

Ærugin. ℥iij.

Camphor. ℥j.

Acet. opr. ℥iiβ.

Sp. vini ℥β.

Coq. ad consumptionem aceti. Colatura servetur pro usu.

## 9. Balsamus Vulnerarius Metensium.

℞. Ol. oliv.

Sem. lini purif. lb β.

Laurini ℥j.

♁ Baccar. junip. still. ℥β.

Garyophyll. ℥j.

Aloës succotr. ℥ij.

Tereb. Venet. ℥ij.

Virid. artis ℥iij.

♁ alb. ℥iβ.

Pulverisanda pulveriscentur &amp; coquantur simul Δ lento dum virorem acquirat oleum. F. Bals.

Laxetur vulnus recens sive casum, sive globulo sclopetico infusilem vino repente, deinde Balsamus ex cemento lineo, quantum fieri potest calide insillitur &amp; Empl. stitico Croc. obtegatur pars vulnerata. Brevis admodum tempore curat, symptomata vulnerum, imprimis vero Synoviam arceat, morsum venenatorum malinam corrigit. Ex communicatione S. Closs.

## 10. Balsamus vulnerarius Samaritanus.

℞. Ol. Olivatum, vel hyperic.

Vini alb. generos. vel rubri. an.

Coquantur ad ignem ad consumptionem vini.

Vires. Insignis est ad vulnera recentia mundificanda, &amp; consolidanda.

## 11. Linimentum de B. Balsamus B.

Solve Sal Bi in ℞, ut optime eo imprægnetur, hinc abstrahe aliquantulum ℞, misceque hujus ℥ viij.

cum olei rosat. ℥ iv. vi. &amp;c. agitaque ut f. Linimentum.

Vires. Conferet Inflammationibus, &amp; amblystia oculi.

## 12. Linimentum Bi compositum, seu Linimentum de amiano.

℞. Amiant. ℥iv.

Plumb. ust. ℥xij.

Tut. præparat. ℥ij.

Calcinentur, deinde pulverisata macerentur cum ℞, ac quotidie per mensem materia agitetur semel post mensem ebullienda est unius horæ quadrante, ac quiescere sinatur, donec clarescat.

Deinde,

℞. Aceti hujus clari.

Ol. Rosac. ana.

Misc. optime, donec F. Linimentum.

Vires. Miraculosum est, ad lineam puerorum, &amp; ad ulcera tibiarum sananda. Inungitur scil. putripur: totum ad scabiem, Ulcera vesperi inunguntur, Boetius de Hooft.

## 13. Linimentum dentifricium.

℞. Rad. Ireos ℥j.

Pumic. ℥iβ.

Alum. ust. ℥β.

Oc. S.

Corallor. rubr. ana ℥j.

Pulverisata excipiantur melle rosato F. Linimentum.

## 14. Linimentum Etrinum.

℞. Succ. Ireos.

Cyclamin.

Majoran.

Beta ana ℥ij.

Ol. Irin. ℥vi.

Elaterii gran. vij. cum Cera.

F. Linimentum. Crato.

Linim nta variæ ex D. CHARRAZ.

Linimentum hæmorrhoidale.

℞. Flor. Sulphur. ℥ij. olei oror. ℥β. olei rosati ℥j. M. F. Linimentum hæmorrhoidibus admoventum. vel.

℞. Sol. Saturni ℥β. olei camonille, rosati, succi capillor. roor. ana ℥ij. F. ex a. Linimentum ad formam nutriti. vel.

℞. Olei lini, pulpe cepæ sub cineribus castra ana ℥j. cere alba ℥iβ. ex a. Linimentum. vel.

℞. Pulpe millepolarum, argenti populei, olei ororum ana ℥j. cere alba ℥iβ. M. F. ex a. Linimentum.

Linimentum ad Herpetes.

℞. Mercurij precipitati rubri viridis ana ℥j. alantidi usti ℥β. virtutis aris, borracis ana ℥ij. succi lapathi acuti ℥ij. axungie porci, butyri recentis ana ℥iij. olei hyssici amii expressi ℥j. F. u. a. Linimentum.

Linimentum Ichthiadicum.

℞. Canes novissime natos &amp; talpas viventes ana No. iij. limbar. terrestr. lib. j. fulor. lantri, vorjimar, menhe, majorana, larentula, serpylli, hyperici ana m j. Cognantur in olei communis &amp; vini rubri ana lib. iij. ad vini consumptionem, postea colentur, &amp; firmiter exprimuntur, additis expressioni cere citrina, &amp; axungie vitæ ana ℥x. &amp; factum erit Linimentum.

Sed &amp; dolores ichthiadicor &amp; rheumaticos calide prope ignem parvi officii innectum.

Linimentum ad variolarum cicatrices prohibendas.

℞. Lythargij aurii præpar. coctus in ag. rosar. lota ana ℥j. olei minim. 4. frigidior. maj. mundator. amygdalar. dulc. &amp; ororum ana ℥β. aquar. sdant. planaginis ana q. s. F. ex a. Linimentum ad formam nutriti.

Linimentum ad arcendum vomitum.

℞. Olei nucis mosch. expressi & ag. reginae hungariae ana ℥ss. olei stillati absinthij ℥j. mastiches electa subtiliter pulverata ʒij. M. F. ex a. Linimentum. Applicatur calide stomacho.

Linimentum Somniferum.

℞. Vnguenti rosati & populei ana ℥j. olei sem. hyoscyami expressi ʒij. extracti opij liquidioris ʒj. M. F. Linimentum ad usum. Applicatur fronti & temporibus, pro sedandis doloribus capitis, & somno comitandis.

Vnguentum Acopum D. D. MEISNERER D. D. SCHULTZIO in Miscell. curios. Germanor.

℞. Rad. Hyoscyami m. iij. herbar. cicuta, solani, parietaria, lactuca, anac. gallia, sempervivi ana m. ij. herb. paridis cum urvis vel bacis, papaveris, rosa canina, verbasciana m. ij. ranar. virid. No viij. tumbrioc. terr. ʒij. axungie porcina lb viij. Coniuss, ac intractis probe mixtis adde vini hyssopici lib. iij. Peracta dein digestione iterum sem. fiat dec. Etio ad consumptionem vini, colatur & expresse ad usum. inspissat. Rad. & herb. hyoscyami herb. solatri ana ʒ iij. pulpa castie ʒ vi. opij obebaici ʒ ij. styracis calam. ʒj. pulver. herbae solatri, caricis mandragora ana ʒss. croci orientalis ʒ ij. camphorie ʒij. Cum sufficienti q. olei papaver. & hyoscyami M. F. s. a. Vnguentum, quod Thouronii usitatum est in podagra.

Vnguentum adstringens à Pharm. Colleg. Reg. Londinensis.

℞. Olei rosati in ag. aluminoisa sepe loti, lib. i. ss. cere albe ʒ iij. gal. tar. immaturar. nucem cupressi, baccar. myrris, balausiur. maticorij, cortic. glandium, acacie, rhus, mastiches ana ʒj. Omnia optime trita macerentur in succis mespiliorum & sorborum per quadratum; dein fecentur igne miti, seque cum oleo & cera, F. unguentum s. a.

Vnguentum amarum ex eadem Pharmacopœa.

℞. Olei ruta, sabina, mentha, absinthij, amygdalar. amarar. ana ʒi ss. succi storum vel folior. persice, absinthij ana ʒss. pulver. rute, mentha, gentiane, centaury minor, tormentille ana ʒj. sem. cassium, pulpa colocynthidis ana ʒij. aloes hepaticæ ʒ iij. farina lupinor. ʒss. myrris in aqua gramini lota ʒi ss. fellis tarturi ʒi ss. Cum succi limonum q. j. & cere ʒi ss. F. unguentum s. a.

Vnguentum ad ambusta ex D. CHARRAZ.

℞. Butyri recentis lib. ij. in liquefactum igne moderato butyrum, inscitur extra ignem nivis quantum calor butyri liquefacere poterit, collectioque butyro aquam nivis supernatanti, addatur curusse recentis pulver. ʒj. capsiura, cum tantillo spir. vini pulveratæ ʒj. & factum erit unguentum.

Vnguentum aliud ad ambusta ex Eodem.

℞. Axungie porci masculi lib. j. vini albi lib. ij. folior. salviae minor. laetorei terrestr. & muratis, majorana, sempervivi maj. ana m. ij. coquantur simul igne lento sepius movendo, ad humidam consumptionem, unde colatur & fortiter exprimantur, & servetur unguentum ad usum.

¶ 15. Unguentum C. C. Anodynum Guilhelmi Simonidis.

℞. C. C. dimidium minutum incilum ponatur in cacabo vino pleno, addito semper vino q. l. bulliant, ad vini consumptionem. Deinde abjecta crassiore C. C. parte, medulla remanens fricetur manibus, addo postea.

- Ol. Abrotan.
- Hyperic.
- Aneth.
- Scorpion.
- Lumbicor. terr.
- Nucum.
- Laurin.
- Rut.
- Spic.
- Sabin. ana ʒ ss.
- Axung. human. ʒi ss.

Castor. ʒij.  
Niri ʒi ss.  
Ephorb. ʒ ss.

M. F. s. a. Vnguent.  
Vires. Summe prodest in doloribus februro-colicis atrocissimis, tum & in parvicis & podagricis, aliisque torminibus.

16. Unguentum Anodynum in Podagra.

℞. Flor. Rosar. sylvestr. M. x.  
Herb. & Cortic. exterior. hyoscyam. recent. M. vi.  
Concisa coquantur in Vini mensur. l. hinc exprimentur & colentur. Colatura l. Δ ad mellis consistentiam inspissatæ, adde pingued. lull. caltrar. lb ij. misce optime ad Δ, tandem ubi parum refrigerata fuerint: admisce.

Opii in vino solut. ʒj.  
Crocii pulv. ad magnitudinem avellanar. duarum.  
Extract. flor. verbasci. ʒ ss.  
F. Vnguentum.

Vires. Singulare est in sistendo dolore Podagrico & Nephritico, si calide affectus illo inungatur.

N. Ubi dolori nephritico visis applicare, opera pretium feceris, si manipul. duos vel tres baccharum Luniperi ab initio compositionis cum hyoscyamo teras & exprimas Croll.

17. Unguentum butyraceum nervale S. Closs.

- ℞. Herb. absynth. virid. Sabin.
- Majoran. Tanac.
- Silymbr. Arthemif.
- Hyssop. Abrotan.
- Meliss. Flor. Chamæm.
- Calamenth. Melil.
- Orig. Hyperic.
- Basilic. Beton.
- Hyperic. Agrimon.
- Rut. Cestaur. min. ana M. j.
- Calend.

Conciantur minutim & in magno fictili bull. in buty. Majal. lb vii. V lb vi.

Percoctis herbis & consumpto V exprimantur per torcular & coquantur simul cum butyro, admiscendo succi nicot. depurat. lb ij.

Tereb. lot. lb j.  
Cera ʒvi. F. Unguentum.

Vires. Valet ad omnes affectus frigidos nervorum, spasmus Cynicum, praesertim si spondyli cervicis & paries ille qua movent musculos faciei eo inungantur, si vero totum pectus & carilago Xyphoides, tunc sedas singulum, tuncque sic praescribitur.

℞. Ball. Peruvian. ʒj.  
Buryrosi nostri ʒij.  
V ʒj. M. omnia ad exhalationem usque V.

Vnguentum cataploras à Pharm. Colleg. Reg. Londinensis.

℞. Cerussæ in ag. porulatae prius lota, deinde in aceto (post maceratae in eo raphani sylvestris radices) expressa, lapidis calaminariae, chalcitior ana ʒvj. plumbiusti, sanguinis hircini ana ʒss. argenti vivi sublimati ʒj. succorum sempervivi, solatri, plantaginis ana ʒij. axungie porcinae à pelliculis mandata lb ij. olei violarum, papaveris, mandragora ana ʒj. Primo sublimatum & axungia; deinde olea, succi & pulveres rite miscantur, ut F. Unguentum s. a.

¶ 18. Unguentum Cardiacum. Herugespan. Galb.

- ℞. Herb. Cardiac. Amar. dulc.
- Chamaedr. Scabios.
- Malv. Semperviv.
- Senecii. Mortus galin. ana M.
- Jacea. ij.

Q 2 Incidan.

Incidentur & coquantur in lb viij. butyri recentis ad consumptionem aquofitaris, dein exprimantur, & F. Unguentum.

Vires. *Frangit uisus est in affectu infantum, quem Cardiacam appellant. Efficacis eo hypochondria & locum cardi.*, &c.

19. Unguentum Cordiale, D.D. Arnold. Weickhardi pro Officinis. F. F.

- ℞. Ung. rosar. Mef. ℥ iij.
- Ol. Scorpion. simpl. ℥ i β.
- Nucist. express.
- Stillar. cort. citri. camphor. ana ℥ j.
- Antidot. Matthiol.
- Theriac. Andr. ana ℥ i β.
- Aloës rosar. ℥ ij.

M. F. Linimentum.

Vires. *Corroborat Balsamum vitæ, languidisque viribus subvenit. Cordi inunctum.*

20. Unguentum Cordiale Cl. Ludovic. ab Horning.

- ℞. Vng. ros. opt. lori ℥ iij.
- Balsam. Apoplect. ℥ j.
- Ol. nucist. express. ℥ j.
- Still. cort. citri ℥ β.
- Cinam. g. v.
- Rosar. g. vi.
- M. optimè.

Ufus idem qui prioris.

Unguentum emulatum è Pharm. Colleg. Reg Londinensis.

℞. Radix emula in aceto munda acris coctarum, cantuarium & per cribrum trajectarum, lb j. cerebinthina eodem deocho lota ℥ ij. cere citrina ℥ j. axungia porcina veteri soluta, olei vetricis ana ℥ iij. salis communis ℥ β. Axungia, cere & oleo liquifacitis adde cerebinthinam, pulpam emula, saltemque minutissimè putrecerant, & fac unguentum f. a.

Unguentum emulatum cum mercurio ex eadem Pharmacie.

Vires prioris unguento, immixtus ℥ ij. hydrargyri, non solum saliva aut succo limonium, sed etiam tota cerebinthina ad hoc servata, & axungie parte, in mortario lapideo, indissolva agitatione eximiffi.

21. Unguentum Narcoticum.

- ℞. Sac. har. hni ℥ ij.
- Opii ℥ j.
- Camphor. ℥ j.
- ℞. express. nuc. mosch. ℥ j.
- nucleorum persic. ℥ ij.
- ambr.
- Mosch. an. ℥ j. F. l. a. Unguentum.

Vires. *Non tantum tolluntur ardores & dolores Capitis, sed etiam suaviter conciliatur somnus, si uraque tempora eo illinantur.*

Unguentum Neuriticum secretum familie cufuslam nobilis ex D. DANIELE PROTENIO in Act. medic. Hafnienfibus Bartholinianis.

℞. Canem juniores per totam cutem rubicundi coloris, hunc duorum mensium, vel sex ad minimum septimanarum spatium ad satietatem cibi ac regina jusculu ex lacte, cui simplicia neuritica (uti sunt testudin. concha. limbrici. officula possum animalium contusasherbe iidem, sicutque verimur lavenderule, salvia, betonica, hyperici) fuerunt incocta, paravit. Deinde bene statinatum emulsi in ac evisceratum, imple vitrum modo recensito spiritibus, præsertim vero limbricis, non terribilibus, cum humanis, limaci in igne tam albis quam rubris, quibus insuper axungiam luanamam atque castoreum ad jungeret, ac loculari exterioribus epse partibus, limacet limbricosque circa mœra interire poterit. Atque sic denum hoc modo preparatum canem unam cum filia leno carbonum ignis amove, ac destillata exime pinguedine sapius humecta eundem super siccaliter, idque tandem repetet, usque dum liquor ipse factus sit incombustibilis specierum virtutibus. Tum recipe liqua quousa pinguedinis lb ij.

cipis antiquam profus frigidat, infunde axungia humana acc. flosi d'ill. ana ℥ iij, olei lavenderule, verimur succini destill. ana ℥ i β. Atque uno demum preparatum est admirabile unguentum in vasis bene custoditis servatum, quod in doctibus arthritidis, cura vasa, quam simpliciter, luxationibus, arthritid. membrorum, fistulis & quamplurimis aliis nervosis generi familiaribus morbis præsentem ac admirande virtutis est remedium.

22. Unguentum Ophthalmicum, F. F. D. D. de Spina.

- ℞. Tut. preparat. ℥ β.
- Camphor. ℥ j.
- Aqu. rosar. alb. ℥ j.
- Butyr. rec. ℥ j.
- Virid. artis parum.
- M. F. Vnguent.

Vfus. *Applicatur ciliis, in inflammatione ac rubredine oculorum.*

Unguentum ophthalmicum aliud ex D. D. WILLIO in Actis Hafnienf. Bartholin.

℞. Unguenti nihili & de tuis ana ℥ ij margaritar. crallar. unio. cano i, unio. omnium preparator. ana ℥ j. camphore gr. vj. s. l. c. i. & argenti ana No iij. M. F. unguentum hora decubitus lotum. quindidur cambio oculi majori indendum, & infra palpebras allindum. Dicitur non posse quem cito unguenti hujus est. ophthalmia vicia laxetur, adeo ut manu fere abstergi malum videretur; ex modo à quippe quibusdam refrigerantibus, adstringentibus, & desiccantibus constat, rursus jam celebratis universalibus unguentis non posse non de conducibile. Potest etiam aliis factis, saltem ℥ j. atque complexa pondus dupliciter sicque sentitur effectus prompue fieri via.

Unguentum aliud ophthalmicum ex D. CHARRAZ.

℞. Unguenti rosati ℥ ij. nullis narbonens. ℥ β. aloës electa & saccula pulverat. & in lacte unio. i per dies tres sine agitatione infusa. mutat lacte unaquaque die, ana ℥ j. pulver. trochiscorum albor. rhabis, boli armenie, cubie prepar. ana ℥ iij. Viridi alb. sacch. candi ana ℥ j. pulveris croci, myrrhe & cithari ana ℥ j. qui thebaici gr. xv. F. l. a. Unguentum oculi ad motum præcedens intendum, mane subsign. oculum aqua plantag. aut rosa. alba abluendo.

Unguentum ex Oxylapatho è Pharmacie Colleg. Reg Londinens.

℞. Rad. oxylapathi in aceto ad partem unam coctæ, & per stemon trajecta, sulphur. in succo limonium abloei ana ℥ j. axungie hla in succo coctis sapidis lota lb j. unguenti p. pati succo emulsi unii ℥ β. olei limi r. doli guttulis atquet. Opuntibus un. r. r. i. j. a. albi. F. unguentum f. a.

23. Unguentum ad pernioles mirandum.

- ℞. Cer. flav.
- Picis.
- Resin. alb.
- Ol. Olivar.
- lin. ana lb β.
- Sevi bovini.
- Vervec. liquat. ana quart. iij.
- Thur. albis. ℥ ij.
- Minni ℥ i officinarum ℥ iv. F. Unguentum.

De quo illatur calide cum pluma pernio ulceram supposito linteolo munda. Non ulcerans v. foriter pretreolo ante ad conficitur. Tanquam utilitatis est, ut quattannis plures istum Ung. libras in pauperes eroga, S. Class. Fisteras insuper mammillarum & Erysipelata leviora sanet præcedente fou cum V.

Unguentum ad capiendos pisces ex D. CHARRAZ.

℞. Axungia humana & casti ana ℥ β. mumia solutur pulver. ℥ iij. san. camini solutur pulver. ℥ j. oleor. stillar. anfi & de spica ras gutt. vj. Zibhi & camphore ana gr. v. F. l. a. unguentum, in notatum lineæ piscarum pro capiendis piscibus.

Unguentum

Vnguentum rutaceum in Pharm. Colleg. Reg. Londin.

℞. Felis. ruce virid. m. iij. origani, pulegii, menthae, absinthii, salviae ana m. Contusi in mortario lapideo, adde axungie suillae saltae, si veteris lb iij. Digerantur per quadratum in fumo vase sicilli, donec liqueat axungia. Tunc turculari valide exprimantur. Postea addantur novae herbae, scilicet quatuor ut antea. ℞. hujus valentiae ℞ xvi. medulla cervinae, olei laurini, gummi cacambacae, elemi ana ℞ iij. olei nucis mosch. expr. ℞ ij. baccar. juniperi, rorismar. spicae, perolei ana ℞ j. Japonis veneti ℞ vi. essentiae castorei extractae cum spir. vini opt. ℞ ij. Miste, & lento igne liquatis liquantur, olei vero sub finem mixtionis adlatis F. s. a. unguentum sive balsamum.

¶ 24. Unguentum contra scabiem.

℞. Lythargyr.  
Ceruf. alb. ana ℞ i β.  
Acet. rosar. ℞ i β.  
Ol. rosar. ℞ vi.  
Sulphuris viv. ℞ vi.  
Sal. comm. ℞ iij.  
Butyr. recent. ℞ iij.  
Terebinth. ℞ i β.

M. f. a.

25. Unguentum somniferum F. F.

℞. Opii thebaic. ℞ ij.  
Croc. ℞ β.  
Ung. rosar.  
alabastr. ana ℞ ij.  
Ol. nucist. ℞ v. ℞ j.  
Acet. sambuc. parum.  
F. f. a. Unguent.

Vires. Inungitur temporibus, fronti, & cervicibus pone aures, ad conciliandum somnum.

Unguentum splanchnicum in Pharmacop. Colleg. Reg. Londin.

℞. Olei capparum ℞ j. lilior. albor. chamemelini, butyri recentis ab agitatione, succi bryoniae, cyclaminis ana unc. β. Coctis ad succor. exhaustum adde gummi ammoniaci acetosolati ℞ ij. β. pinguedinis galinae, asyji, medullae cruris vituli ana unc. β. pulver. cortic. tamarisc. rad. capparum, radic. filicis, ceterach ana ℞ j. sem. agni casti, genti. ste ana ℞ j. cera q. s. F. Unguentum s. a.

Unguentum splanchnicum Magistrale ex eadem Pharmacop.

℞. Cortic. capparum ℞ vj. rad. bryoniae, iridis florentinae farinae sem. feniculi ana. ammoniaci acetosolati ana unc. β. comarion absinthii, stor. chamemelini ana ℞ j. unguentum succi aperitivum, de floribus aurantior. ana ℞ vj. olei virini, capparum ana unc. ij. β. Pulverentur pulveranda & cribrantur; ceteri quoque in mortario calido diligenter admixti. F. Unguentum s. a.

¶ 26. Unguentum splenicum.

℞. Ol. Amygdal. amar. ℞ i.  
Cappar. ℞ ij.  
Nucl. persic. express. ℞ β.  
Succ. Rad. Bryon.  
Cyclamin.  
Cicut. ana ℞ ij.  
Gumm. Ammoniac. in ✱ dissolut.  
Bdell. ana ℞ i β.  
Pulv. Cort. cappar.  
Tamarisc. ana ℞ β.  
Fraxin. ℞ vi.  
Ceterach.  
Samm. centaur. min. ana ℞ β.  
Sem. Cym. acetosolati, & iterum exiccata, ℞ ij.  
Cerae novae, q. s. F. Unguent.  
Vires. Vm habet calefacientem, emollientem, resolventem, aperientem, robotantem.

N. Penetrandi gratia potest addi ℞j. vel ij. Ol. Spic. vel Ol. stillatis. absinth. ℞ i β.

Unguentum scripticum ex D. C. HARRAZ.

℞. Olei comm. lib. iij. myrrillor. siccor. contusor. lib. j. β. alumini. rupa lib. β. succi myrrillor. & sorbor. imbuturor. ana lib. j. Omnia vase sicilli coepers commissa, in ferventi B. contantur ad integram sere humoris consumptionem, donec coeantur & superius exprimantur, oleumque siccibus liberetur. Tunc ℞. Olei illius lib. iij. cere albae unc. ix. eod. B. calore incisa cera in oleo liqueat, semine refrigerata sequente pulverata permisceantur. ℞. Nuc. cupressi, myrrillor. balustior. cortic. granator. & glandium, acchor. uvae, vssis & crure bovis calcinati, granor. sanab. matlicher, acacie, atuninis usi & cortic. mediani castaneor. ana ℞ vj. F. omnium pulveris unguento permiscendum.

Hoc unguentum dorsi parti inferiori illitum uteri ligamenta corroborat potest etiam subhiberi utilis pro constringendo matricis collo post partum, ut & pro consolidandis lacerationibus quibus affliguntur quandoque pro perae diffinitione parum passa, remedium etiam est uteri haemorrhagis immoedus, quo casu applicatur reghui rennu, hepatis usi & toti abdomini, eo etiam inungitur stomachus pro sistendis vomitibus.

Unguentum de succis in Pharm. Colleg. Reg. Londin.

℞. Olei rosati opt. lib. j. cere albae novellae unc. viij. filic. plant. g. solani, oxylapathi, centaurei min. ana m. ij. Cera cum oleo leni igne liqueat. Adstantur postea herbae, bulliantque donec probe decoctae fuerint. Postea coeantur, torcularique exprimantur. Expressum abjectis herbis, denud moderate servet, donec annis aqua humiditas absumpsa fuerit. & solis iuculo una unguenti formam acquisiverit: quo servatum refrigerato, campore pulverata seminiam impersio, tandemque aqua donec refrigerit.

Unguentum de succis aperitivis ex eadem Pharmaco.

℞. Succ. edulis unc. viij. apii, petroselinii ana unc. iij. absinthii, irosi ana unc. v. olei comm. lib. β. lilior. albor. unc. x. asf. abii, chamemelini ana unc. vj. pinguedin. anatis, galinae ana unc. ij. Coquantur simul leni igne donec succi absumentur. Dein cola, & cum cere albata una. vij. aceti vini albi tantulo F. Unguentum s. a.

¶ 27. Unguentum Sympatheicum, Cröllii.

℞. Adip. Veteris aprugni.

Urin. ana ℞ iv.

Bulliant per horae dimidiam, in Vino rubro, fundanturque super aquam frigidam, colligaturque pinguedo supernatans.

Dein,

℞. Lumbricorum lotorum pulverif.

Cerebri aprugni

Santal. rubri:

Mumiae:

Hematit. ana ℞ i.

Ulnae & cranio hominis interempti, ℞ i.

F. f. a. Unguentum cum pinguedinibus illis.

N. 1. Animalia illa quo seniores, eo adeps melior.

N. 2. Uvae colligenda Crescente, & in bona domo existente, q. scilicet si fieri possit non ☉. aut ☿. Parandumque Unguentum ☉ in libra existente.

N. 3. Sunt qui omittunt Uvaeam & Mumiam.

Ufus.

Hoc Unguento sanantur omnia Vulnera, (modo nervi, arteriae, &c. non sint laesa.) Ungatur telum, quo vulnus inflictum quotidie semel, si necessitas urgeat, & vulnus sit ingens, alioquin secundo vel tertio die inunxisse sufficit.

N. 1. Telum servetur in linteolo mundo, & loco non nimis calido, ne dampnum inferatur Patienti. Cavendum etiam ne pulvis super telum cadat, nec ventus afflet in loco frigido, alioquin Patientis mirae affigeretur.

N. 2. Si vulnus punctum inflicium, ungetur telum versus mucronem descendendo.

N. 3. Si telum desit, sanguis ex vulnere lignello suscipiendus, quod dein ut de telo distum tractandum.



*Hæc ratione dolor dentium mitigari quoque potest, si nimirum lignellum sanguine gingivarum imbutum, eodem unguento inungatur.*

Operatio hujus Unguenti perficitur identitate Balsami, siue spiritus illius Balsamici, qui in homine & cruore idem est. Inter hos enim spiritus non alia est differentia, quam quod in homine spiritus ille adhuc vitali actu vigeat, in cruore autem coagulatus sit. Quare cum experiamur, affinitatem sanguinis tantum posse, ut uno fratre, vel consanguineo proximo, peste correpto, & alter etiam longo viæ intervallo absit eadem afficiatur; quid non fieri posse autumabimus, sanguinis identitate?

**HOFMAN.** *Unguentum Sympatheticum Crollii.*) Dicitur hoc Unguentum sympatheticum, eo quod cum vulnere quandam habere videatur sympathiam seu consensum, ut si nonnihil cruoris, quod telo adheret, eo imbutur, virtus sanativa in vulnus defertur, ut aiunt, spiritus mundi beneficio, & in hoc ex unitatis solutione unionem efficiat naturalem. Magneticum etiam appellatur ab actione, quæ instar Magnetis in distans agit sanando vulneratos. Alias armarium, quod non vulneri, sed armis Unguentum applicetur & sic sanatio peragatur. Vocatur etiam stellatum, quia ab Astris suas accipere operationes sibi persuadent, vel pro certo stellarum positu componendum esse dicunt. Alii aliter describunt.

Recip. *Adipis veteris atrugni.* Ursin. &c.) *Dnus Autor* Crollianam tenuit descriptionem. Aliam Th. *Paracelsus* proponit in archidox. *Magic. Libr. 1. Johann. Baptist. Porta.* *Magie natural. Libr. 8. cap. 12.* Aliam tradiderunt *Franciscus Tildicus* de theriac. p. 279. & *Wickardus* Libr. 4. de extern. corporis humani. affict. p. 641. Plurimi tamen in eo conveniunt, quod stantur *Ulineam*, *Mumiam*, *croctem* & *adipem humanum* ad hoc necessaria esse. De *Ulineâ* inter se diversæ sunt opinionis. Dum Alii, ut *Goclenius* asseverat, *Ulineam* ex foliis cranii suspensorum deligendam esse, quod spiritus vitales strangulati in calvariam intrarint. Alii parum referre aiunt, siue sit ex strangulatis, siue ex alterius cujusdam capite. Et *Paracelsus* usu comprobatum dicit, *Ulineam* ex cranio rotâ intertemporum non minus laudabilem esse, quam laqueo suspensorum. Et colligendam esse inquit in  $\text{D}$  na incremento in  $\text{Q}$  domo existentis, vel  $\text{D}$  na in  $\text{K}$  vel  $\text{S}$  aut  $\text{A}$  versante.

*Mumiam*) per *mumiam* intelligitur vel *Arabica* & *Aegyptiaca* illa, constans ex myrrha, aloë, croco, balsamo & aliis odoramentis, vel caro humana musculosa, in qua spiritus inscius mumialis & fermentatus est superfluo, surroganda est.

*Crollius* *croctem* & *pinguedinem humanam* omisit, eam tamen etiam sint necessaria, eo quod vulnerato per ea ætissima cum unguento sit cognatio. Ex rebus humane nature optimè convenientibus inquit *ROBERTVS FLYDD* hoc unguentum constat esse. Unde ad ejus sanitatem respectum habere necessesse est, nam *usnea* tanquam olium humanorum vigor fermentatus, sanguis & caro in *mumia* ad hujus compositionem cum *adipe* concurrere debent, in quibus virtus *mumiales* delitescit & cum his omnibus sanguis permiscetur, qui omnium prædictorum origo & quasi pabulum est, ita ut integra corporis humani perfectio quasi ad hujus unguenti compositionem concurrere videatur.

**USUS**) Ferrum seu telum, aut in ejus defectu lignum aut ramus salcis in cruore madefactus in unguentum immergitur, & ita relinquitur. Aeger quotidie propriâ suâ urinâ vulnus eluat & deligat panno mundo, semper plus extergendo, vulnusque quilibet aurora mundificando, illud quod cruore madefactum est in locum temperatum ac mundum reponendum est, si enim aëri vel nimio frigori exponatur, excitabitur dolor, attendendum etiam an caësum vel punctum vulnus sit factum. In caësurâ ab apertè versus tergum telum inungendum est, in puncturâ autem à cuspidè versus capulam, si non possis cognoscere, quam profundè vel quomodo telum in carnem introiverit, poteris illud perungere; aliis sufficit locum teli, quo aliquis lesus est, inunxisse. Quo die telum inungitur ablineat à venere & vulneratus, & is, qui telum inungit. In fracturis & rupturâ ossium aliquid pulveris *sympyris* majoris & ossiocolle Unguento addi poterit. Idem modo procedit & in aliis affectibus. Sic in dolore dentium sanando dens dolens tandiu scalpello fricetur, donec sanguinem emittat. Scalpellum postea cruentum hoc unguento inungatur. In Dysentericiæ excrementa cruenta cum hoc miscantur unguento, translata in locum temperatum patienti afferent levamen ex oblectatione D. D. **IOHANNIS MICHAELIS.**

Operatio hujus Unguenti perficitur identitate Balsami &c.) Quæ causa sit hujus operationis *sympatheticæ*, magna contentiois ser-

ra inter Autores trahitur. *Dnus Autor* cum *Crollii* identitatè Balsami siue spiritui illius balsamici qui in homine & cruore idem est, adscribit, hoc tantum intercedente discrimine, quod in homine spiritus iste adhuc vitali actu vigeat, in cruore autem coagulatus sit. Alii illam sanationem per meram naturam & magneticam quandam efficientiam peragi putant. Unde *R. GOCLENIUS* in *synarthros.* *Magneticâ* asserit virtutem magneticam à telo Vanguento delibuto propagari ad vulnus propter Naturæ cognationem & continuationem, quam sequitur successiva impulsio per medium aërem spiritu stellato & primario quodam ac magnetico vigore ac potentia impregnatum. In Unguento est spiritus balsamicus, hic evocatur à spiritu consimili sibi que *sympathetico*, ut spiritu mundi stellato ad effectum singularem producendum. Figitur cura vulnerum magnetica per meram virtutum transpirationem, quam efficit & perficit appetitus inter spiritum balsamicum & spiritum mundi. Alii contrâ curationem hanc tanquam pro fallaci, suspectâ & minimè naturali agnoscunt, ut *CL. Somerius* in *Practic. Medicin. Lib. V. Cap. X. CL. Couring* de *Hermetic. Medicin. Cap. 18. Athanas. Kircherus* de *Arte Magnet. Lib. 3. part. 7. De Magnetism. Medicinal. Sylvester Kenney* *Theatr. sympathicæ.* Nos medium tenentes locum, nec planè hujus virtutem adspernamur, nec nimium etiam huic attribuimus. Interrogati autem de ratione & modo hujus operationis, *Unguenti* cogimur prætere.

#### ¶ 28. Unguentum Terebinthina vulgo

*Entersalberher.* Onguent qui facilite ou qui aide la suppuration des ulcères. *Oyntement of Turpentin to make suppuration or matter in a wound.*

*Turpentin Salf* om materie in een wond te make.

¶ Terebinth. lb ij.

Vitell. ovor. num. vi.

Mastich.

Myrrh.

Oliban. ana ʒi.

F. Unguent.

Vires. In vulneribus generationem puris promovet.

29. Unguentum Viride potabile, Butyrum viride, F. F.

¶ Herb. Salv.

Hyslop.

Prassli.

Menth.

Betonic.

Scolopend.

Scabiof.

Cichor.

Fenicul.

Meliif.

Veronic.

Matrifylv.

Aquileg.

Rut.

Petrosel.

Millefol.

Centaur. min.

Agrimon.

Aristoloch. rot.

Plantag. c. toto ano

M ij.

Butyri Majalis,

lb viij.

Infunde herbas omnes recentes suo quamlibet collectionis tempore in butyro, stentque donec omnes collegeris & infuderis, postea exprime, expressum coque ad consumptionem aërositatis. F. i. a. Unguentum.

Vires. Expetitur à vulgo assumiturque ad sanguinem coagulatum resolvendum dolores leniendos, pustulatum mucilaginem demulcendam & expellendam. Quin & extrinsecus ad dictos affectus adhibetur.

Valentia Scabiofæ celebre apud Chyrurgos Anglos unguentum à Pharm. Colleg. Reg. Londinens.

30. Succu virentis Scabiofæ prælo expressi, & per pannum colati aqua porcinæ mundata ana q. v. Constatuatur a xargia in pila lapidea elato, non in orbem alto, pistillo, paulatimque interea affundatur succus, commodioris mixturæ & sincturæ causâ. Mox simul in vitæ idoneum, quam obviorem mixturam conjiciatur, & ut succus a sanguine separaretur, curato. Extractis in hunc modum novem diebus, ad pilam & pistillum, ut ante, renova; & ejaceturque quoties volueris, non à

Actum

ferendis, expressisti, tenuis & decolor humiditas; rursumque, per quinque dies, in suo vase recondatur axungia, quibus elapsis contunde de novo, sensimque admisce recentem scabiosæ succum; iterumque, post quindecim dierum, in sole & suo vase, moram, ab aquosa humiditate ut prius liberetur. Tandem cum recenti succo, in alio quindecim dies reponatur; & quinta demum vice, diligenter conuisa, in vase vitreo, vel invitreato servetur usui.

## Tapsi valentia ex eadem Pharmac.

℞. Succi tapsi barbati, axungie porcina ana q. v. Mandetur axungia, frustulatumque concidatur; & cum succo expresso & colato, sedulo contundatur, ut in proximè præcedenti unguento dictum est. Hinc servetur, in vase idoneo, in nonum decimumve diem. Dein bis portò, semel cum recenti succo, donec penitus virescar; atque iterum sine succo (adeoque effuso, quicquid immatæ prioris) strenuè conuisa, in usum (ut decet) recondatur.

## Tapsi mel ex eadem Pharmac.

℞. Succi chelidonia, tapsi barbati ana partem j. mellis despumati partes ij. Coque sensim, donec succi evanuerint; addisti quoque præcipitiæ arifice viriolo & alamine combustis, & aromatato, rursum coque ut fiat unguentum s. a.

## Vnguentum viride ex D. CHARRAZ.

℞. Butyri recent. colli & purgati lb iiii resine & picis Burgundicæ ana lb j. cere flavæ ℥ iiii. F. s. a. Unguentum, extra ignem, addendo viridis aris pulver. ʒy. & omnia agitando usque ad refrigerationem unguenti, quod apprimè mundificat & sanat omnis generis vulnera & ulcera.

Et sic finis esto Libri Secundi.

PHARMACOPŒIÆ  
MEDICO-CHYMICÆ,  
LIBER TERTIVS.  
DE MACROCOSMOLOGIA  
SEV MINERALOGIA.

## CAPVT I.

## De Mineralogia in genere.



IBRIS superioribus medicamentorum tractationes generaliores fuerunt cum subiectis compositis, quæ non passâ sunt speciali alicui certove nativo accenseri, qua ratione Pharmacopœjæ generalis dici possent; specialior sequitur, quâ nativa lingula cum annexis præparatis perstringuntur.

Pharmacopœjæ specialis partes sunt Macrocosmologia, Physiologia, & Zoologia. Tot enim numerantur Mundi universi regna: Macrocosmicum scilicet vegetabile & animale, eaque inter se summâ cognatione conjuncta.

N. Regna hæc vocat Hippocrates; (lib. I. de Diætâ,) tres concentuum harmonias, similitudine ex musicis desumptâ. Nimirum sunt instar trium sonorum, perfectam & absolutam universitatis harmoniam constituentium. Basim Macrocosmus perhibet, qui reliquis duobus subfertur seu fundamentum, sine quo ea nec concordare in vocem, nec subsistere queunt. Regnum vegetabile refertur tertiam in musicis dictam, videlicet, ut latitudo hujus semitonii super tertiam majorem & mino-

rem circumscribitur: ita & in regno vegetabili latitudo deprehenditur, quâ alia ad naturam macrocosmicam propius accedunt, alia longius ab eodem recedunt. Latitudo hæc vegetabilium juxta Moysen triplici terminatur classe, Prima continet germen pumilum, sponte nascentis (רשא) Secunda herbam seminificam (עשב) Tertia plantam lignosam (צב) Regnum porro animale, quintam & sextam exhibet. Hæ enim uti longius à basi recedunt, ambitumque integri toni continent: ita & regnum animale non modo longe à natura macrocosmi distat, sed & latitudine majori circumscribitur. Sunt nimirum in hoc regno, animalia aquæ (דוחטוס) Sunt & terrena (נפש היהורא) Est & Homo אדם ex Adamâ, id est, terra & aqua exaltatis creatus; qui præterquam quod est cum reliquis animalibus נפש חיה id est, anima vivens, inspiratum habet insuper נשמת שפירא culum vitarum, adeoque reliqua omnia antecellit.

Macrocosmologia est rerum macrocosmicarum enodatio.

Res macrocosmicas voco quæcunque extra familiam vegetabilium & animalium collocantur sive primariæ eæ sint, id est, macrocosmi membra, sive secundariæ, id est, ex peritomate macrocosmico productæ.

HOFMAN. Macrocosmologia.) Cum Præpotens Rerum conditor totam hujus Universi Machinam Cœli & Terræ creavi

travit, hominemque ad imaginem suam animâ rationali & humano corpore illius ergastulo condecoravit, eodem etiam tempore Terram viris & immensis beneficiis ad vitæ humane sustentationem necessariis accumulavit: sylvas multiplici animantium genere & sexu; Mare & flumina reliqua piscibus, Aërem volatilibus, campos herbis, fructibus, arboribus & innumeris ornave floribus, ac monetibus ac metallis ac Mineralibus ditavit, ut cœlestis Animal Homo, in quem quasi omnia sunt congesta, quæ Numinis divini Majestatis in res ceteras aliud alii tribuens dispersit, Dominus illorum sit, quibus partim ad corporis tutelam, partim ad Medicinam in casu necessitatis uti possit. Ex quibus *Natura Consultis* & ex his *Medici* tria formarunt Regna, *Minerale, Vegetabile, & Animale*, Quos sequuntur *Dnus Auctor Noster Schraderus Pharmacopœiæ specialis pariter facti Macrocosmologiam, Phyllogologiam, & Zoologiam*. De Macrocosmologia hoc sequente Libro III. De Phyllogologia Libro IV. & Zoologia Libro V.

**¶ N. Constitutionem rerum macrocosmicarum generalem libro primo passim descripsimus, quo Licetorem renitimus.**

In usurpatione generaliter hic pensandæ veniunt vires, ut & modus utendi.

Viros. Mineralibus fortiores, ac magis radicales inesse quam in r. liquis, ex eo convincitur, quod prima oriuntur sunt propria, idcirco & unitiora, & consequenter fortiora. Virtus enim unita fortior.

N. 1. Fortitudo hæc secundum latitudinem demittenda est, quæ à primo s'lo principio distat. Sunt enim & mineralibus, quæ vel ad naturam vegetabilium progressa sunt. Horum vires ut magis se exlicata & extensa, ita minus fortis. Sic sunt *biominia*.

Sunt contra, quæ à natura Univerali haud ita longe recesserunt. Horum igitur vires ut unitior, ita & fortior. Sic sunt *Salia, Metalla & similia*.

N. 2. Habent & vires mineralia superficialias, quæ facile in alium deducuntur, exempli gratia, sal vires habet, quæ exeret in substantia, interna enim Sal. communis vires non apparent, nisi sal sit in verum, e. gr. in spiritum redactum.

**HOFMAN. Viros mineralibus fortiores ac magis radicales inesse.)** Mineralia ac metalla longis paratibus superant medendo vegetabilia & animalia. Hæc enim in agunt in Nos tantisper atque stomachus circa illa operatur, nec ulterius pergunt, quin prius omne deponant ferè remediis robur; Malè enim ageretur Nobiscum, si stomachus non valens domare assumptum vegetabile illud non possit subigere subter clientelam, si inter græs pergeret viribus ad corporis habitum, excrementorum consors quoque fieret, vel turbaret languificantem œconomiam, & ita major & difficultatis & operosioris laboris effectus talium remediorum esset, quam fructuosos inde expectandus. Metalla contra ac Mineralia nequeunt unquam abire in alimentum, sed servant suos fines, ut quæ non in cibos, sed ad medelam sunt destinata pharmaca. perseverent, etsi intrò assumpta. Incipiunt namque in stomacho radium directum suarum virium ac virtutem doretalem exponere, ut in corpus totum sparsa hausta in Archo vi radiali irrorata sanitas inde succedens avidè suscipiatur. Sunt enim metalla specula quadam lucencia, quæ vim habent penetrandi & illuminandi Archœum à suis erroribus, furoribus & defectibus, quod illum restituunt in nitorem tincturæ dotalis perfectionis. Et quamquam hujusmodi mineralia non sint cibalia, vel de forte corporis humani, internam tamen vim speculi habent & maximè efficacem potestatem Archo humano integro & sedato contiguum, & qualis erat Archœus antè conceptam mentem, quæ postmodum à recto sui tractum alienata est. Has insignes dotes à Deo ter opt. max. obtinent, ut plenissimè se perinnaciter digestivæ resistant, ne in alimentorum defectant republicam, uti acutissimus *Hæmorrhoides* loquitur, & ita fervent geniales sui potestates liberas & infra-

**¶ Modus utendi mineralibus, tam internis, quam externis esse potest.**

N. Sunt qui usum internum mineralium & salinarum ex medicina deturbant. 1. Quia sunt venenata. 2. Quia adhiberi perniciosam potest se relinquunt.

¶ Ad 1. Non adhibentur quatenus venenata, sed quatenus salutis conferentia, sive hoc sit acquisitum ve-

neni ablatione, sive correptione, &c. Constat nimirum rem, quò nobilior primitus fuit creata, eo deteriorem postmodum vi corruptionis evasisse: Corruptio autem quia acciderunt est, essentia & radicem profus non abstat, sed occultat ac detinet sub suo dominio. Exemplo sui serpens venenatus, qui sub veneno salutarem circumfert antidotum: add. quod nec omnia quæ veneni accusantur, venena reuera sint.

Ad 2. Non adhibentur quatenus acrimonia illa noxia est, sed quatenus reliquis mixta intentioni Medici contrariet, vel quatenus mitigata est eadem & emendata: Sic in reditu Theriacam chalcitis, si ornata alium cultam, &c.

Ad 3. Particulariter concluditur, & non nisi ad versus ea, de quibus constat, quod perniciosam dispositionem introducant. In his autem consistendis uti iniquum esse disco limites transgredere: ita temerarium repulo, mineralibus vel solis, vel circa necessitatem velle inharere.

**HOFMAN. N. Sunt, qui usum internum mineralium & medicinalium deturbant, quia sunt venenata.)** Verùm non omnia metalla sunt venenata, si M. dicamta. Martia, Juralia, Saturnina &c. nec præparata salutaria sunt remedia. Et si quedam, ut Antimonium, Mercurius &c. veneni nomine suspecta sunt, separanda sunt venena à remediis, remedia à venenis: Sic autem nimum, inquit *HELMONTIUS* de Febribus quoadum vomitum aut sedes movet, & Mercurius revivificari potest venena sunt, nec viri boni remedia. Sed dum ad apicem venerant, in quem à Deo destinantur, nec Mortalium illosum virum indagare & elogis condignis commendare potest. Clamant in oculum præstantissimorum rerum potestates, se frustra qui venis vix quinquam esse, qui vincula earum solvat, ut benevolentiam, quam Mortalibus debent, persolvant. vid. D. D. LAURENTII HOFFMANNI *Tr. de Venenis & sero abusu M. dicant. Clamior. propedem à Me denuò evulgandus auctor cum notis illustratus.*

2. Quia sunt acris & corrosivæ.) Si qua acrimonia aut corrosio adest, per artem chemicam ita corrigi potest, ut læge locuto evadat dulcor. Fac illud & ad manum hoc patet, v. g. flammula, ranunculus, apium visus &c. vim causticam mor detillando deponunt, hydrocipper acrimonia, Mercurius & acris vim corrosivam &c. spiritus sals, Vitrioli &c. corrosivi rectificando mitescunt. De inde non per se, sed cum aliis mixta intentioni Medici respondentibus vehiculis propinantur. Si igitur Metallia medicamentosa ite correctâ fuerint, mitigata & methodicè adhibita, metus iste de nihilo est, dædenti perniciosam saltem potest se relinquere.

**¶ Res macrocosmicæ seu minerales sunt tum partitæ, i. e. ad naturam Elementorum seu macrocosmici membrorum propriis accedentes, ut Terræ & Aquæ tum secundariæ, i. e. peritromate macrocosmi progeneratæ, ut: Lapides, Metalla, Metallis finitima seu semimetallica, metallica excrementa, Salia, Sulphura.**

## CAPVT II.

### De Terris.

**HOFMAN. DE TERRIS.)** De TERRA in preferendum acturi, non considerabimus, quatenus Macrocosmi partem elementis simplicis nomine veniens, originalis est, nec quatenus rerum omnium Alma mater divina, ferè illima ac distillanda prædita faviset, seminum incomprehensibili thesaurio in Mundis usque finem duraturo divinitus repleta, peripheriam versus variè depleta fragum coloribus & omnis generis animalium gregibus teeta. Sed quatenus ejus fructus tam Minerale, quam metallica juxta in Naturam, proprietates medicas, colores, diversitatem matricum, regionum vel aliarum circumstantiarum examinatibus, unde & pro harum ratione di versâ fortuntur nomina. Sic v. g. Terra dicitur primò ratione soli natalis Lemnia, Turcica, Armenia, China, Melitæa, Strigontia, Brundusiana, seu Bohemica, Labacensis sive Wetteravica. Deinde ratione proprietatum & colorum (Terra *Claris*) naris &c. De hisce Terris Medicatis vid. Athanasii Kircherus in Mund. subterr. T. 1. sect. 1. lib. 1. c. 4. p. m. 337.

¶ De Terra incipimus, non quatenus Elementum audit simplex, solumque conceptu comprehensibile, sed quatenus microcosmico semine imprægnata est. Mortua enim rectè à Paracelso perhibetur, vivere autem Elemento invisibili, id est, vapore seu spiritu uniuersali infuso: quippe hujus virtute, terra alias mortua vivificatur, sterilis fecundatur, vegetatur, inque naturam variam, tum mineralium, tum vegetabilium, tum animalium facessit. Ex mineralibus sunt, quæ terræ faciæ adhuc quidem retinentes, à communi tamen terræ quodammodo recedunt, atque medicatum terrarum classes subeunt. Hæc pro diversitate matricum, colorum, proprietatum, regionum vel aliarum etiam circumstantiarum, diuersa nomina sortiuntur. Sic dicitur 1. Ratione soli natalis; Terra Lemnia, Turcica, Armeniæ, Chia, Melitæ, Strigenis, Brandusiaca, seu Bohemica, Labacensis, sive Wetteravica, 2. Ratione proprietatum & colorum: Terra Otis, Cris, Qreæ, Sialis, Hnina, & 3. ratione signi impressi: Terra sigillata, &c. Nos, reliquis Terrarum speciebus omissis, Officinarum nostratarum terras solummodo enodabimus.

N. Dicitur Arabicè Teri, Græcè Tria vel Tria, Oerman. Cyl. Terre Earib, &c.

Vires. Terram in genere frigidam communis statuit opinio in ea Elementorum quadruplici combinatione, quippe quæ terra per frigiditatem ad aquam accedit, aqua per humiditatem ad ærem, ær per calorem ad ignem, ignis per siccitatem ad terram. Verum, licet hæc de Terra dici queant, quatenus ut Elementum simplex illa consideratur, id est, quatenus cum reliquis Elementis, Elementorum generationem ingrediuntur; Attamen quatenus nobis terra offertur, minime talis censeretur, quippe (teste Hippocrate libro deæ vapourum potius deæ æræ) multum calidi (spiritus illius de quo supra) terre inest, cuius vi ore sæcunda ipsa redditur. Fecunditas enim non nisi à principio spirituosus procedit, eoque calido, licet in caliditate ea, maxima scilicet latuendo ac diuersitas deprelendantur. Quoad qualitates reliquas adstringentis censeatur nature, ac puritati resistens.

### PREPARATA.

Præparationes quibus Terræ subjici possunt, & in Medicamenta producta sunt.

1. Purificatio seu Lotio, unde Terra lota.
2. Præparatio officinarum, unde præparata.
3. Præcipitatio, unde Magisterium.
4. Destillatio, unde Spiritus, &c.

#### 1. De Lotione.

Quia Terræ, ut plurimum sabulo ac calculis scæntilavati communiter solent, id est, in aqua dissolvi, quæ solutione sabulosa ac lapidosa substantia, ut potè quæ terræ utili ponderosior est, subsidet. Hinc aquam terræ turbidam decantant, exhalandoque exsiccant: verum lotio hæc, meo quidem iudicio citra aliqualem, imò magnam vitium jacturam fieri vix poterit; Nimirum pars quedam subtilis, (quæ magna ex parte terræ perfose sunt) lotione illa recedit. Volatilis itidem terræ pars (quæ imprægnata terræ sunt) exhalando evanescit. In præparationibus itaque præstat terram crudam non lotam recipere.

N. Non improbamus imbibitionem seu imprægnationem, quæ terræ succo aliquo medicamento iteratis vicibus humectantur, rursus exsiccantur, atque ita virtutes confortantur novis;

HOFFMAN. *Præparata & t. De Lotione.* Si Terra superficie tenus à foribus non sint mundata, hæc lotio ut superficialis non est adeo rejicienda, atque citrà omnem vitium jacturam peragi potest. Nemo aliàs est, qui incias eat, omnem terram, præsertim pinguem, altris imprægnatam & sale centrali, quod in ære est, & per ærem ac pluvias ad nos descendit, omnique fertilitatis clavis est, imbram esse, hæc lotio diu durat, omni hæc virtute terram spoliari.

N. Non improbamus imbibitionem seu imprægnationem &c.) Præstat itaque in præparationibus Terram puram & crudam accipere, in primis, si Solaris, Lunaris, Martialis aut aliis proprietatibus aut mineris imprægnata & sale centrali, quod in ære pluviali ingenti tonitru & fulgure delapso, quo facta, illam æri & altris exponere & sponte exsiccare sinas, à radiis solaribus interdiu præstivando, & ita virtutes confortabitur mificis.

#### 2. Præparatio.

¶ Præparandi modus non est diversus à modo præparandi generali, c. 76. Lavigantur nimirum terræ, subinde eue irrorantur aquâ appropriatâ, v. g. Tormentillæ redigunturque in pulsam per se exsiccamdam.

HOFFMAN. *Subindeque irrorantur aquâ appropriatâ &c.)* Vel decocto aliquo appropriato v. g. decocto imperatum, C. C. crudi, scotii, radice, Corzonæ, tormentill, &c. & rediguntur in pulsam per se exsiccamdam.

#### ¶ 3. Præcipitatio.

unde

Magisterium.

Solvitur Terra in Spiritu aliquo acido, e. g. Spiritu Sal. com. vel simili, solutio decantatur, præcipitaturque cum oleo Tart. per del. vel cum  $\Delta$ , communi largiter affusa, præcipitatum edulcoratur aquâ fontana.

#### 4. Destillatio ac Sublimatio.

unde

1. Spiritus simplex.

¶ Terræ orbiculos formatos, ac destilla igne nudo ex Retorta, *Vide infra de Terra sigillata.*

#### 2. Spiritus cum vino.

¶ Terræ, (exempli gratia, Strigenis, de minera antequam lavetur,) q. v. affunde aquam destillatam: inde Retortæ, ac destilla lente, ut aliquantulum aperiat corpus. Hinc superfunde  $\Psi$ , digere & destilla.

HOFFMAN. *Spiritus cum vino* ] pro aquâ destillatâ sumatur pluvialis vel majalis vel tonitru decidens, hæc terra irroretur frequenter, iterumque exsiccat, idque crebrioribus repetatur vicibus, inde retortæ ac destilla lentè ut aliquis subtrahatur humiditas. Hinc superfunde Spir. vini, digere & destilla, destillatum cohoba & cohobatum aliquandiu sub cæco alembico digere, interpositâ semper digestionè & cohobatione, ceterè si quid fatuus inerte virtutis vel per spiritum vini duplicatum summi volatilis vel sale fixum Cap. mort. unitum sese exferet, & ita Minerale in vegetabile transferretur.

#### ¶ 3. Spiritus Alcalisæ seu Balsamus.

¶ Terræ Strigenis, (cruda non lota,) q. v. affunde aquam tonitrualem, macera aliquot septimanas ad purificandum. Hinc destilla per  $\Psi$ . Ex materia superflua extrahe Sal idque destillato liquori junge, circula per mensem, postea destilla iterum; Sic liquor secum rapiet Sal, nanciscerisque subtilem Balsamum.

Aliiter.

¶ Terræ cruda vel lota, e. g. lib. xx. &c. destilla per cucurbitam vitream loticam ad latus inclinantem [vel per Retortam] calore sat forti gradum

datim adhibito. Primum extillat Aqua, hinc Spiritus; Spiritibus animadvertis augeatur ignis, & sublimabitur Sal: Coniunge saltem hunc aquæ destillatæ, ac destilla denuo semel ac iterum, ut post destillatam liquorem Sal sublimetur: vel digere simul: sic Ballamum habes pretiosum. *Cunrad. Amrath's in Medulla destillat.*

*N. In copia terram distillare oportet, alias parum Sal. nascitur.*

**HOFMAN.** Spiritus *Alchalcum seu Balsemus.* Quamvis nominem fore purem, quia Terra Medicata saltem & quidem sui generis centralis seu spiritum suum emanatum, non quidem alkalisatur, ut *Dnus Acor* vocatur, inesse, illamque ab aquâ contrahali augmentum capessere sic negaturus, paucillimum est: ut ad hujus magnam copiam acquirendam innumeris aquæ contrahalis menturis opus habueris, alias parum salis nascitur.

§ I. TERRÆ ARGILLACEÆ, SEU SIGILLATÆ.

Omnibus Terrarum generibus laudem merito præripit argilla, quæ à sigillo quo ferè nota venditur, sigillata dici solet, Arabicè Terimachim. German. *Siegel. Erd. Sealed Earth. Vegegolden aerde.* Hanc varii generis Officinæ exhibent.

Sunt enim Terræ sigillatæ, 1. Turcicæ (Turcicis Characteribus insignitæ) quas pro Lemniis terris communiter vendunt, cum veræ terræ Lemniæ Galeni minime respondeant: Verum enim verò si sint qui Terram sigillatam in placentalis cinerice coloris Constantinopoli advectam, pro vera Terra Lemnia usurpare velint, utpote quæ inter modernas præstantissima sit, ipsis bellum propterea non indicam.

2. Est Terra Melitea, sic dicta à Melita seu Malta Insula, in qua eruitur, alias Terra sigillata Sancti Pauli.

3. Est & officinalis, terra sigillata Germanica, eaque duplex, una dicitur Strigenfis, lutei coloris, quæ in Scaptenfula auri Svecicenfis reperitur, Officinis Terra sigillata Strigenfis, à Striga Silesiæ Oppido, ubi preparari ac sigillari cœpit dicitur & Medulla vel axungia Solis, eo quod Sulphure Solis imprægnata credatur: Altera Lignicenfis vocatur, estque triplex, coloris scilicet rubei, albi & cinerei. Hanc vocant axungiam Lunæ, quippe quæ sulphure ☿ ac sit perfusa; Item Unicornu minerale, quod viribus vero Unicornu respondeat.

*N. Similiter & in reliquorum metallorum cuniculis invenitur terra. Sic & in Wettavia, haud longè à Labaco oppido, species quadam terra datur, quæ ad axungiam Solis accedere videtur: Et Husana prope Marpurgha.*

**HOFMAN.** 1. Terra Argillacea seu Sigillata sunt 1. Turcicæ, quas pro Lemniis terris communiter vendunt. Hic venit in contraversam, utrum vera sit Lemnia illa Terra, quam hodiè Turcico obfignatam charactere ad Nos convehunt Mercatores, an verò adulterata & illegitima? A *Erasmo, Martiolo, Fallopiò* & aliis pro spurâ & illegitimâ prole habetur, cum Lemnum hæc jam deficiat, ut ex conthil amplius ad nos deferri possit, locis illis profus devastatis & inhabitatis. Hinc evincere conatur *Fallopini*, Lemniam verè non esse eam terram albam, quæ Turcarum Regis sigillo munita in officinis pro Terrâ sigillatâ habetur, & cum hæc alba sit, neque esse Lemnia, quæ semper rubea sit. Deinde non coherere, quod nonnulli asserunt, veram Terram Lemniam esse Bolum Orientalem officinarum, quamvis & hoc Bolo pro Lemniâ uti possimus, utpote isdem præditus viribus quod tamen ille inhiat manus, longè ab hæc differt, quæ manus tangentium non collinit. Non desunt contra qui legitimæ prolis honore dignantur. *OLAVS WORMIUS* in *Musæo* Cap. 4. P. *Bellonium* & *Stephanum Abencarianum* citat, qui confirmant, Lem-

ni incolas testari, nullibi unquam in hæc insulâ esse. Nam hæc hæc Terram, quam eo in loco, ubi jam fossitur & colle fertur. Orientem spontaneè herbis vestito prope villam dictam *Aganiti Terram*, quam ibidem fossunt, ma simâ ex parte albam esse, & eundem quandoque Rubram & luteam initar *Boli Armeni*, eam jam unum: Adeo ut aut in alio colle tempore *Græci hæc terram effuderint*, qui jam ruinis obstruit, aut hæc ipsam partem Naturam mutasse necesse sit. Semel tantum in anno eruitur hæc Terra, sexto die Augusti non sine superstitione dicitur potest, nullum habere efficaciam, nisi eo die fossitur. Operari Græci sunt, diligenter eos animadverentibus Turcis, qui Magistratum in insulâ gerunt, ne quid clandestinum auferant. Dicitur, inavem spirare odorem cavernæ. Nec omnis terra loci efficit pro bonâ habetur, illam saltem eligunt, quæ intrâ quatuordecim frangit lateri, pinguiorem, teracens, sabulo destituta. Orientale Sole per sex horas saltem continuandæ fossidit, more favæam claudunt, nec amplius in anno aperit licitum est. Hinc, quod raro admodum fit hæc Terra, cum pauci foci fossat, & tam brevi tempore. Bonam, quam æstivam, unico lavat, lecta sicculis includit, quo suspensum, ut omnis aqua percolatur, ita in matulis majores aut minores formant, quas Imperatoris signo sigillant, & exsecratæ Constantinopoli ad Imperatorum mittunt à cum sigillo. Hæc *WORMIUS* l.c. Ex quibus patet non solum Rubram, sed & Albam & rubicundam ac Luteam dictam Terram Lemniam. Insula *LEMNIUS* hodiè *Stavrom* dicitur & quavis Terra, quæ jam inde adfertur, differt sigillo de novo eructis ab eâ, quæ antiquitus inde effuditur, acumen marum non est vitium. Tres species nostris tempore inde transportantur teste *Forandis imperator* Lib. V. Cap. 33. *Prima est Terra Sacra, vel Bolum Armenum Orientalem* non tingens, vel alba lateri ad cinerum vergens, quæ quandoque etiam colore incensæ, ex quo bus sigilla, quæ hodiè tanto sunt in pretio, sunt, quam tangere nulli licet præter Sacerdotes. *Secunda Bolum fædus*, quæ fædus ligni utuntur. *Tertia fulviorum*, quæ panis multum, camque eructe & trahere cavissimam est. *Vid. Böhmer, de fædus de Anseribus* Lib. 2. Cap. 2. l. 7. *Plura vide in Gém. Lib. 9. simpli. 9. Bellonii* Lib. 1. cap. 18. *Syracis* Lib. 1. Di. *Thoria* 20. *Martini* in *Diacer* Lib. VI. Cap. 1. Unde conclusum, *Terram sigillatam Lemniam* moderno tempore adhauc veram obtineri, & Autores contrariam statuentes tam ex diversis illius coloribus, dum ex nomine loci, ex quo eruitur, mutato dum insula Lemnia hodiè *Stavrom* dicitur deceptos fuisse. Verum autem hæc Terræ diversis insignitæ coloribus specie differant tanquam diversæ species sub eodem genere, an secus, multi ambigunt. Ego statuo, non specie, sed accidentibus, nampe colore differere: *Vide & in verbis non admodum inter se distinctæ experientia & ubi deprehenduntur.*

1. Est Terra Melitea. Sic dicta à Melita, seu insula Melitis, quæ eruitur, tactu aspera est, colore albo ad cinereum vergens obstringens. Ad serpentum commendatur morsus, eamque vinum *D. Paolo*, accepisse credunt, cum naufragus ad hanc insulam pulsisset, unde quidam Lapidem Sancti Pauli vocant. Quæpote tinctæ & *Gleffopore Medientis*, oculi serpentum lutei, quæ per totam insulam inveniuntur eâ quæ venditorum formâ. Et vixit cercissima Nonnulli credunt Miraculorum *D. Pauli* partationem dum tribus integris mensibus in hæc insulâ Evangelium inuicem annuntiare eosque ad fidem Christi duxit, omnes ejus infideliteres veneno spoliatis, acurisque & inhiliter ad lædendum briciens, ac si in petras essent conversi, terram præterea insulam in tibus augens, ut quemadmodum Morbus naturalis per serpentem in vitam intravit, ita etiam vicissim ex serpentibus naturalis medela contra illum hauriretur, unde & singulari vesperare esse alexipharmacum tam Terram, quam linguas & oculos communi famâ Melitea est pervalgatæ, omnibus moribus veneticis & Morbis aliquali malignitate suspectis adversis.

*PSYPS* hic est; lingue collo aut brachio appenduntur, per rum dictæ Terra vino aut aquâ mistum bibitur, vel liquor illi post linguarum infusionem. Loco Terræ sigillatæ pharum exhibentur, quibus malignitas per sudorem debet eliminari. *Annulus* includuntur dicti serpentum oculi, ita ut gelæne tangant carnem & instar aliarum gemmarum digitis sint onerata. Vasis ex Terra Melitea præparatis, si vinum vel aqua intus datur, acubi vim eorum absorberint, bibantur, multos morbos curant. Non desunt, qui linguas hæc Melitenses ob vim hinc admodum vel ipsum Lapidem *Stavrom* Orientalem superantem in fibris ardentibus malignis, variolis, morbillis, lumbicis infatum, epilepsiâ suffragante experientia commendant. Hæc cognatum ictypis inditæ à potu venenorum prælevant immunitatem præterit veneno in menta sudantes venenicum prodant. *Vid. die C. L. Thomæ, Bartholomæi centur. 6. histor. 1. Melisse gleffoporetæ* ex terrâ eructam antiquum qui plumbicis circulis arietis indicium præbebat, vel auribus olim, vel collo appendit. Puerorum colico suspensas denatationem juvare prodidit *APR.*

**DELETIVS** Libr. 32. c. 10. & puerorum pavores arcere. Glossopteram in manu parturientis retentam, donec incalcescat, partum juvare dicitur. Vulnuculum glossoptera infictum in epilepticiis paroxysmis singulari remedio pueris prodest. Non absolum fuerit, si pulveres cordiales dictæ lingue Melienses seu Glossoptera ingredierentur, quemadmodum Panorm fieri testatur *Ishana. Vid. Habel;* sed ante omnia bene observandum, ut per homines omni fide majores hi veri dentes ex Melitâ appor-entur, ne fias ulla ab impostoribus contingat, quibus signis dignoscantur describit idem *Thom. Bartholinus* l. c. quod scilicet non esse debeant dentes ferrati, monstrorum mariorum in formam triangularem cornati, quemadmodum alii dentes albi & solidi, & ossa, quia nullus sunt valoris, sed eligendi tenentur medie duritiei & à natura calcinati, qui unâ cum cortice splendido & levi facie masticantur instar eboris bene calcinati. Glossoptera verè Vulcani examini commissa non in calcem, sed quæ offere in carbonem abeunt, advertente *Fabio Columna*. Cineritias præfert *Abela* ordinis Hierosolymitani Vice cancellarius vid. *OLAFS WOOD & MIVS* in *Museo* Cap. 4. p. m. 7.

3. *Est & officinalis Terra sigillata Germanica, eaque duplex, una dicitur Strigonensis, seu ut communiter Strigonsis.* Terra est lutea, pinguis & viscosa, instat butyri in aquâ & ore diffusa dicitur & medulla, vel axungia Solis, eod quod Sulphure Solis imprægnata creditur. Generatur in aurifodinis *Montis acuti*, seu *Montis Georgi* ad *Strigonium* oppidum *Ducei Subinicesis* inter durissimas rupes. Inde eruitur & summa diligentia ordinatione Magistatus preparatur, & in formam orbiculorum impresso sigillo urbis redigitur. Naturæ est solatis & veluti solis extractum in visceribus terræ densatum. Non immerito tamen Terram veram Solarem Vngaricam huic præponimus & primas tribuimus. Altera **LIGNÆGENSIS** vocatur, **GOLDBERGENSIS** ad *Galtbergum* in *Lygis* & *Strigonium*, hanc vocant axungia in Luna, quæ colore alba est, & ex argenteo oritur, unde & agnitam & integram cum argenteo vim in mendo sortitur, & ad ea, quibus Medicamenta Lunaria interserviunt, vid. *Caspar. Schreyer* *Jeld*, in *Recet. simp. & fissil. Silésie* Libr. 3.

¶ **Delectus**; Præstantissima omnium quæ modernis in usu sunt, consistit Lemnia, rubri, hinc cineritii coloris, quæ Constantinopoli ad nos pervenit. Huic succedere potest axungia Solis, in affectibus cordis, vel axungia Lunæ, in capitis & Epatis morbis: Ex Lunari autem antecellit ea, quæ cineritii coloris est.

**HOFMAN. Delectus.** Omnibus palmam præcipit Lemnia supra descripta, quam Constantinopoli sufficit. Hujus in loco subit Solis axungia in cordis affectibus, vel axungia Lunæ in Capitis morbis. Vitis hujus præcipuus est in febribus malignis, Peste, Dysenteria, diarrhoeâ, moribus animalium venenatorum.

¶ **Nota Bonitatis in terris est, si lingua adhæcant, si siccata aut humore humectata, in bullam sese elevent, vel in  $\nabla$  m coniecta bullas excitent.**

Vires. Exiccet, adstringit, resistit putredini venenæque, resolvit, sanguinem dilatat, adeoque ceter sudorem. Usus præcipuus in peste, febribus malignis, Diarrhoea, Dysenteria, in moribus animalium venenatorum. Extrinsecus in vulneribus malignis mendicandis, in icu venenato.

N. 1. Terra Labacensis, Terra sigillata vires amulari videtur: sudores largiter movet, nec vi adstringendi reliquis cedit.

N. 2. De axungia Solis experientia comprobavit, 1. Quod cruda, (qualis scilicet ex minera eruitur) sepius Epilepsiam curaverit. 2. Quod in Phliris maxime proficit.

Dosis à 36. ad 3 ij.

## PRÆPARATIONES ET PRÆPARATA

Terrarum Argillacearum; ac inprimis Sigillatæ.

**HOFMAN. Præparationes & præparata Terrarum argillacearum ac inprimis Sigillatæ.** Vbi 1. occurrit Terra sigillata præparata quæ sine præparatione vulgari in usum venit. 2. Magisterium. Hoc multus usus & efficacie est.

### 1. Terra sigillata preparata.

N. 1. *Ubi plurimum terra sigillata sine præparatione vulgari in usum venit.*

#### 2. Magisterium.

℞. Solve in spirit. Sal. nit præcipita ol. Tart. p. d. vel  $\nabla$ . comm. ita Magisterium sub colore terræ nativo nancisceris.

Dosis à 36. ad 36. & ultra.

#### 3. Spiritus Terra sigillata simplex.

Destillatur terra, per se ex Retorta: Nimirum,

℞. Terræ Silesiæ flavæ [optima est, quæ duobus monticulis insignitur] libr. 1. frange in particulas duas, ac destilla per Retortam, igne nudo, hor. 6. vel plures, [ad  $\sigma$  integrum,] in Recepatulum capax. Primum extillat Phlegma, dein Spiritus albicantes in parva quidem copia, sed grati acoris ac sapotis.

N. Terra restans, ejusdem etiamnum figura extrahitur, sed quæ non amplius lingua adhæret, nec saliva humectata in bullas exurgit.

Vitis: Non opus habet rectificatione, sed in usum venit una cum Phlegmate.

Dosis 36. Vid. *Horsium* in *Problematis*.

**HOFMAN. Spiritus Terra sigillata simplex.** Spiritus albicantes illos acidulosos si in MB. rectificaveris habebis lucros & si hunc licet parvâ in copiâ majorum virium exoptes, extrahe sal ex Cap. morti in furno figulino calcinato cum aqua pluviali (quamvis paucum & non nisi ex flammâ ignis foriâ productum) & cetera cum spiritu. Quoad vires, Do *Samuel Glosius* hoc spiritu in febribus usus fuit malignis cum sudoris elicio & *Gregor. Horst.* communicavit, qui illum inferit Centur. problem. Therapeutic. decad. 1. de febrib. quest. v. Dosis est à 36. ad 3 ij. vel ij. in liquore appropriato.

#### 4. Spiritus Terra sigillata cum Vino.

Fit macerando Terram cum  $\nabla$  & destillando. Hinc digerendo eandem cum  $\nabla$  atque destillando. Vide supra.

#### 5. Spiritus Terra alcalifatus, seu balsamus Terra.

1. Fit si cum  $\nabla$ . maceretur ac destilletur, & postea cum sale suo alcalifetur. Vide supra.

2. Destilletur sine  $\nabla$ , floresque forti calore propulli, cum liquore destillato conjungantur.

Vires. Vires ex terra viribus judicari poterunt, præter quas vim quoque habet arthritico: dolores summè mitigandi, malignitatem scabiei corrigendi, &c.

N. Solvit quoque  $\odot$ .

[Spiritu Nitri, salis, vel Oli. imprægnatur etiam Terra sigillata, indeque liquores styptici, & alexipharmaci parantur.]

#### 6. Oleum Terra Strigonienfis.

℞. Terræ Strigonienfis lb. 1. Affunde aq. pluvialem, destill. colloca in locum temperatè calidum per mensem vel amplius, & oleositas à corpore suâ sponte separabitur, & aquæ innatabit, aquam separa per infundibula & oleositatem cum part. vi.  $\nabla$  destilla & egredietur Oleum aurei coloris cui innatans Materiam autem instat per læ albam in fundo relictam exime, cum aq. pluvia Sal. ut moris est, extrahe, hunc oleo

oleo redde majorumque virium, ergo circula, & ex vitrea in Arena destilla.

*Dosis gutt. vj. in vesic. conveniunt. in febris malignis, variolis, calculo.*

HOFMAN. 6. *Oleum terra Strigonsis.* Nam oleum propriè sic dictum Terra insit sigillatè valde dubitatur, licet etiam tacta lutelet digitos, hoc tamen potius ab ipsius lentore, quam singueidine connata oritur. Non igitur vitæ, quomodo per hunc processum oleum ex terra sigillata elici possit. Eodem vitio laborat potabile Rhumeli in antidoc. p. 114. ex terra sigillata extractum. Alii h. m. procedunt; Recip. terr. sigillat. imbebe sp. Nitri rectific. ad formam pulvis, in frigore instar lapidis indurificat, teratur in pollinem, inde vesicæ fustulæ, quæ in fundo sit perforata, in loco frigido resolvitur in liquorem rubicundum. Dosis ʒj.

N. Hic liquor oritur non tam ex terra sigillatâ, quàm Sale Nitri coagulato & per del quium soluto in loco frigido. Eadem etiam ratio est sequentis liquoris styptici cum sp. Vitrioli præparati, qui etiam D. JOHANNI MICHAELIS p. m. in usu fuit.

Recip. terræ sigillatæ minutissimè contritæ, affunde sp. Vitrioli, digeræ, abstrahe, iterum affunde, idque ter repete. & videbis materiam coagulari in L. p. d. m. durum, pulverisâ & solve in celâ in liquorem.

Vires: summum remedium audit in dysenteria, confert febris maligna cum alvi profusio conjunctis, vomitu &c.

Cum sp. al. comm. compositio etiam ex terra sigillatâ extractum fieri potest, & cum spiritu vini in liquorem redactum ad dictos affectus utile paratur h. m.

Recip. terram sigillatam opt. affunde sp. Sal. coram. compos. extrahæ instarum, filtra, abstrahe, & postea cum spiritu quoda n cordiali conjunge & denno filtra. Vires: Egregium est Medicamentum in cordis affectibus & Morbis epidemicis. Dosis à gutt. x. xx. ad xxx ubi adstrictione opus est in angoribus cordis vomitu & Dysenteria malignâ.

*Q. E. terra sigillata vide in Hodegetico Popp. p. 127.*

[Terebinthine oleum ex Terra sigillata extrahit li-  
quorem rubicundum alexipharmacum.]  
[Trochisci de terra sigillata.]

## II. BOLUS.

Bolus terræ genus est, ex pallido rubrum, vapo-ribus & alibus imprimis imprægnatum.

Dicitur Medicis Bolus armena, vel orientalis, eò quod ex Armenia finitimisque locis, præcipuè advehatur. Præcipuè dico, ne excludam & alia loca, in quibus ea foditur, & ad nos transportatur, quibus nec Germania nostra caret, unde nobis Würtbergica utilis est.

HOFMAN. II. *Bolus Armena.* A Medicis ita dicitur, eò quod ex Armenia advehatur. De quo tamen dubitat Zacutus Lusitanus in Medicis. Principium histor. Lib. 4. histor. 51. An scilicet ille verus sit, qui ad Nos deferretur. Mathematicus ad Rubricam stoicam accedere statuit. Quidam veram Terram Lemniam esse arbitrantur, sed manus inscit, quod Terra Lemnia non facit. O. LAUS WORMIUS in Mulsæ suo duorum generum massas tenet, globosam unam, non signatam aut in formam artificiosam redactam, quæ pallidior, vi adstrictente & pingui tenacitate alius non cedentem. Altera in massam oblongam quadratam pondere quinque drachmarum cum dimidiâ redactam, cui duo sigilla Turcica impressa magis saturati, coloris, quàm prior. Notæ veri Boli Armeni etiam habet, & instar butyri in ore liquecit.

*Bolus Tocaviosse in Transylvania ad Tocam seu Tocay repertus à CRATONE in usum traductus.* Dantur & alia loca, in quibus ea foditur, unde & Würtbergica utilis est. Modo allegatus WORMIUS l. c. mentionem etiam facit Boli albi, ad cinereum colorem vergentis, mollis, lubrici, pulverulentis, tangerium manus colore albo insipientis, ex Hænniâ afferitur, Vt & Boli cinerei Fionii ac Herringstiniæ ex insulâ Deniæ Herringia transportati. Boli Norvegici conditionis aliquanto pinguioris & ad contactum lubrici.

*Delectus.* Præstat pura (non arenosa) quæ in

lavorem calcis instar affuso humore promptissimè solvitur ac commanducata butyri modo liquefere videtur. Reliqui tamen præstantior censetur, quæ ex Armenia vel locis finitimis apponitur.

Vires. Valde siccat, adstringit, roborat. Hinc usus ejus saluberrimus est in fluxu sistendo in humore insipifando, in putredine arendâ, veneno obrundendo, & c. quâ ratione convenit in Diarrhæa, Dysenteria, fluxu menstruo, Catarrho, spumione sanguinis, Hemorrhagia narium & vulnere, &c. Externus ejus usus creber est in Cataplasmatis, pulveribus adstringentibus, &c.

Vires. Facultatem habet admodum exsiccantem & consolidantem, adstringit, roborat, hinc usus Ejus saluberrimus est in fluxu sedando, humore tenui insipifando, putredine arendâ, veneno obrundendo &c. quo modo in omni alvi fluxu convenit, dysenteria, Catarrhos salios ad pulmones delabentes incassat, in hemoptoe, hæmorrhagiâ narium & vulnere agit aliquantisper præcipitando, in ulceribus putridis oris & pulmonum etiam commendatur, quocirca & Phisicis utilis est, in Peste à Galieno commendatur.

## PRÆPARATA.

1. Bolus armena præparata fit modo generali.

HOFMAN. *Præparata.* Communiter Bolus armena abluatur aquâ rosacâ ad sordes & arenulas removendas, si quis habuerit, alia præstat cruda & pura: Eæ si liberit Bolum majorem imprægnare virtutibus, illum rose Majali vel aquâ contrali frugum imbue, aeri exponere ac leniter exsiccâ, à radiis solis interdiu præstando, vel etiam si volupe fuerit decocto quocumque medicamento appropriato inbut, ut decocto serpentum, C. C. cordi, &c.

2. *De de Terra sigillata monimus, cruda prius, quàm præparata terra Armenia in usu est.*

2. Magisterium: fit ut Magisterium terræ sigillatæ.  
[Anidous ex Bolo.]

## III. CRETA.

Creta, KRETD. de la Croye. Chalk. KRETT. à Creta Insula sic dicta, ubi in copia invenitur, (licet Danis, Gallia, & alia regiones quamplurimæ eâ scætant) terræ speciei nobilissima est, durior & candida.

N. Renouæa triplicem hujus facit speciem candidam, virescentem & nigricantem, Verum, nobis nisi candida in usu medico est, eoque rarissimo.

Vires. Siccat, abstergit, emplastica est.

Ulus ejus internus nonnunquam in ardore Stomachi est, exterius in vulnerebus; ulceribus, & c. siccatidis.

HOFMAN. *Creta KRETD à Creta insulâ.* Alia Regio quàm plurimæ illa etiam abundat. In eæ patetno Creta lino Plinio Lib. 37. Cap. 17. númerat Thossianam, Liciam, Sardiniam Umbriam. Præterea Agricola Lib. 2. De Naturâ fossilibus p. 156. Habent, inquit, pleraque regiones Crete colle: ut Gallia, Britannia, Muna deserta Maris Baltici insulâ, quæ ex Pomerania in regnum ad Copenhagenæ Daniæ. Smyrna etiam nascitur & quidem optima Item in Brabantia inter Lyram & Diftum effoditur. Plura sicut Creta genera. Volaterranus Lib. 27. Philolog. p. 649. Inter hæc censet Cimeliam, Sardiniam, Umbriam, Thossianam, Sazum & ægyptiarum ita appellatam, eò quod nitorem argenteo reddat. Item Creta generibus etiam annúmerat Sardiniam, rubricam, ægypticam & viridem, quæ Agricola Lib. 2. De Naturâ fossilibus p. 153. optime pronuntiat, Smyrna natam, hæc virides ductilissimæ O. LAUS WORMIUS in Mulsæ Cap. 3. hanc viridem possidet levis subtilem, quæ cocta ad rubredinem trahit. Græci Sidiim vocant, quia fundus iste, in quo primò hæc creta fuit inventa, fuit Tholofii cujusdam.

Vires & usus. Internè nonnunquam in ardore stomachi datur: vel per se, vel cum ocul. & Nuc. Moschat. in aquâ portulac.

Iac. vel in moribus, de quibus vid. *Myofich.* cetera drachmae unius pondere assumpta cum vino vel lacte caprino non solum vomes incrimat, sed & ne altius ascendant, prohibet. Si reuacur in incrimat, sicut haemorrhagias, uteri haemorrhagiam sistit, si applicetur umbilico. Externe etiam in vulneribus, nictibus &c. succedatis ob ejus vim siccatem, absterfivam & emplatricam commendatur. Gallis & illinaeae quoad usum domesticum est aduersa vid. *Thom. Narbonne* centur. 5. *hijor.* 83.

IV. TERRA IAPPONICA.

¶ Est & terrae genus exoticae, colore purpureum, punctulis albis intertextum, ac si situm contraxisset, sapore austeriusculo, masticata liquescens, & subducem post se relinquens saporem; CATECHU vocant, seu TERRAM IAPPONICAM. Hujus usum perhibent celeberrim in exiccandis catarrhis, capiteque roborando, si in ore ducantur.

[In bernia varicosa, mitione involuntaria.]

Particularum hujus obtinui a Pharmacopaeo nostrate curiosissimo Dn. Matthia Banfa.

[Non rara nunc.]

HOEMAN. 4. *Terræ Iaponica* seu *Catechu*. Est Terra exotica colore purpurea, punctulis albis intertexta ac si situm contraxisset, sapore austeriusculo, masticata liquescens & subducem post se relinquens saporem. Si in lingua detenta masticetur vel globuli in ore fiant, hujus usum celeberrim perhibent in exiccandis catarrhis in fimo & capite roborando. Repertur apud Dnum *Lana* perennam in nundinis Lipsiensibus. De hujus Terræ Iaponicae singulari usu in urinae profluvio continuo ac hernia varicosa vid. *Ephemid.* Medicophysic. anno 2. observat. 129. seq. Ex hac etiam Tincturam stypticam conficit D. Georg. Wolfgang. Weidellus P. P. *Inscn.* celeberrimus l. c.

Præparaciones variæ Terræ Catechu seu Iaponicæ ex D. D. HAGENDORNIO & primo.

De Medicamentis Catechu in forma solida,

Præparatio generalis Terræ Catechu.

¶ Terra catechu q. v. redige in pulverem & per cribrationem à particulis minutis & lapillis separa, illique affunde vibratione aqua simpl. vel aliquam proportionem (qualis aqua rubi idem, quæ omnino proficua) digerat per unam alteramque diem ad calorem fornacis, bado, interdum commovendo, hinc liquorem tinctum per inclinationem supra aquam humiditatem evaporando, restitans magna ad levissimum calorem exsiccat & in pulverem redigatur. Hinc laborem taudis poterit iterare, novam semper affundendo aquam, usque dum nihil præter partes impuras & inutiles in vitro supersse videris.

Magisterium Terræ Catechu.

¶ Tinctura catechu cum Sp. vini paratæ q. v. Affunde Spir. Vitriol. vel alicuius aciduli q. s. permittit omnia aliquantulum quiescere, postmodum ad fusionem subsistentem magna per exhalationem liquoris supernatantis in pulverem redige magisterium.

¶ Vel affunde catechu in aqua rubi idem soluta & per inclinationem à facilius liberata, acro distill. q. s. Sic citius præcipitabitur magisterium, exhalatione liquorem aquosum impetrandum.

Essentia Catechu sicca.

¶ Tinctura catechu cum Sp. vini paratæ q. v. abstrahit per alembicum vel evaporationem sp. vini totum, reliquum leniter evasica & in pulverem redige.

Hæc essentia tincturam omnium pulcherrimam præbet, cum liquore quavis ardore facile parandam.

Pulvis Stypticus extensus.

¶ Terra viridis dulcis. ʒiij. Catechu præpar. ʒiij. croci maris adstring. ʒij. Muri ʒss. opij pulv. gr. v. circiter cum tantulo camphora F. pulv. subtilissimum.

Pilula Catechu anodyna; Styptica.

¶ Extrahit catechu p. iij. pulv. anodyn. p. j. M. accuratissime, adde quatuor lap. Bezor. orient. gr. j. vel ij.

Hæc pilulae præparantur delicatissimæ & medicamentorum pluralitatem satisfaciunt; præter vim stypticam sudores etiam movent, ut in hystericiis aliquibus observatum à D. D. Hagendornio.

Pilula Catechu odorifera.

¶ Extrahit catechu q. v. Confectionis alkermes ambrata q. s. M. F. Pilula gratum in ballium conciliantem.

Rotula Catechu styptica.

¶ Sacchari in aqua appropriata soluti q. l. adde catechu præparatæ & pulv. v. g. pro succula, ʒiij. sacchari, ʒi. M. F. s. a. rosula, oleo cinnamomi vel alio, si libet, irroranda.

Rotula Catechu odorifera & confortantes.

¶ Sacchari in aqua odorifera soluti q. s. aut ʒiij. circiter, catechu præparatæ ʒij. Confectionis alkermes cum moscho ʒss. F. Rosula.

Vel, quod comprehendit. R. Sacchari in aqua odorifera soluti q. v. adde tinctura catechu ambrata q. s. F. s. a. massa in rotulas efformanda.

Rotula Catechu pectorales.

¶ Sacchari in aqua simpliciter soluti q. v. Catechu præparatæ & olei feniculi q. s. aut f. a. rosula, in balsamoplasti, usque, castoreo & c. multi usui.

De Medicamentis Catechu in Forma Media.

Extractum Catechu.

¶ Catechu præparatæ q. v. solve in aqua appropriata quam ultra dimidium evaporata atque ad consistentiam extracti redige. Vel.

¶ Tincturam catechu cum Sp. vini factam, evapora ad dimidium, vel ultra citram, residuum extracti faciem facie præsentabit.

Balsamum Catechu vulnerarium.

¶ Catechu pulv. q. s. adde lixivium salis tartari p. oportione circiter quadrupla. Lixivium hoc max. parvum sive colore, omnemque catechu substantiam in se quasi absorbere videtur, nihil relicto residuo in fundo. Liquor hic lixivium dulcore quodam remittit per aliquos dies in gelatinam veluti quandam abstr. rubicundissimam, quæ butyri instar se extrahit, & unimentum vel balsamum rubeum pari subtilitate Magnarum virium in nictibus antiquis & purioribus.

Electuarium Catechu pro delicatulis.

¶ Mellis opt. ʒij. sacch. alo. in aqua appropriata soluti ʒj. extracti catechu liquidii ʒij. M. exactissime comminuo agitrolo, cavendone ne empyreuma contrahat. Postea ab igne remota, & dum adhuc calet, addit guttulam tantum vel plures olei cinnamomi. Servetur in fœliti.

Si excellentius desideraveris optimo consilio adde chocoletæ & confectionis alkermes q. s. in actu præparationis, atque ita pro singulari analoptico id dispensabis.

Emplastrum Stypticum.

Componitur ex pulvere styptico extenso, (de quo supra) cum cera, resina pini, oleo hyperici, iusta proportione additis & s. a. vitæ misitis. Masse antiquam frigeat: adde pro odoris gratia guttulas aliquas olei rosar. destill. & postmodum si libet redige etiam in magdalones.

De Medicamentis Catechu in forma liquida.

Tinctura Terræ Catechu.

¶ Catechu pulv. q. s. affusis sp. vini partibus circiter quatuor, vel sex, prout diluiores, vel spissiores tandem expeti, in leni digestionem, vel etiam sine eadem, colloca, tinctam liquoris filtra, ostiaua masse iterum, si volueris, Spir. vini partem solummodo tres affunde, iterum digere, usque dum Sp. vini rubescere se commendet colore, essentiaque consistentiam amittatur. Vel.

¶ Essentia catechu sicca q. v. eidemque Sp. vini, vel aliud menstruum ardens affunde. Sic absque digestionem, absque filtratione, & quoque ullius sedimenti depositionem, mox impurabitur tinctura.

¶ Haec alia Catechu tinctura consistit quævis, v. g. Traumatica, cum Sp. cerefolij, Styptica cum Sp. siberiaci, Anticathartica, cum Sp. cochlearia. Stomachalis, cum Spiritu panis fecalini. Confortans, cum Sp. citri, alia confectione alkermes ambrata &c.

¶ Ita quoque cum aliis si volupe est, menthris, & alia tinctura, & extrahit & dispensari in agrorantium commodum possunt.

Mistura Catechu pro febre oris.

¶ Catechu præparatæ q. v. affunde aquas odoriferas, cum tanillo ambræ & moschi additis; digerantur & percolentur; hæcque mistura in usum dictam usurpetur.

Dosis & Vehicula Medicamentorum ex Terræ Catechu.

Dosis cum diversa sit ob diversitatem medicaminum eandem præparatorum, hinc notandum. Catechu simpliciter & in forma præparatam exhiberi posse à ʒss. ad ʒj. Essentiam vero siccam à gr. v. ad ʒss. ad summum. Tinctura cum Sp. vini paratæ propinquitur à gr. x. ad xl. Vel si consistentie spissior fuerit instar extracti liquidii guttula x. vel xx. Infusum. Eadem dosi & reliquis competet tinctura sive cum Sp. cochlearia sive panis fecalini, &c. concinnate fuerint. Tinctura tamen Catechu confortans ambrata, vix ultra guttulas ʒ. vel 20. exhibeatur. Pilularum catechu forma vix ʒss. trahendunt.

Rotula & electuarium arbitrio assumentium relinquuntur.

Vehicula R. creta, interim tantum vim medicaminum non infringentia, qualia, viscosa, cerevisia calida, vinum malyaticum, ni calor præter naturam obstitit.

Vires Catechu generaliores hæc sunt. Catechu remedium est Stypticum, anodynum, alexipharmacum, aphrodisiacum, apoplegmicum, &c. Sed quæ plura de viribus speciatioribus, ut & de virt. anatom. natura, patria, differentiis, electione, affectionibus, temperamento, qualitatibus passivis & usui catechu, voluerit: consulat Doctissimum D. D. HAGENDORNIUM qui tractatum integrum de eo conscripsit.

V. MARGA.

¶ Marga, est portio quedam pinguis & quasi medulla, in saxis nonnullis, dum franguntur reperta, unde & Medulla Saxorum dici solet, Germ. *Stuma* maref. La Mouelle des Pierres. *Marle* or *Marroon* of stones. *Merch van Steenen*.

Vires. Sicca, adstringens, consolidat, sarcotica est.

R SATIARUM



*variarum sanguinemque coagulatum resolvit, (invis exhibita.)*

**HOEMAN. 5. Marga.**) Hæc est vel candida, pinguis, liquida, truitacea, vel incarnata rubra, lingue adhaerens. In *Montibus Boemici* summâ reperitur in copiâ, in latomis & Saxorum commissuris quemadmodum & in *Lygis montibus* reperiri scribit **SCHEWENCKE & DIJUS.** Datur etiam lutea in *Grode Lapide* & cinerea *Lapidosâ.* Reperitur & *Rochitz* & *tone* in montibus solaribus &c. Ut Jovis omnia sint plena.

*Vires.*) Commendatur ruptis ex alio devolutis, hæmoptoicis, dysentericis, unde & ex hâc ornat **Dr. D. IOHANN. MICHAELIS** pulverem suum anti-dysentericum, cujus descript. vid. supra in Libr. I. l. & annex. thesaur. pharmaceutico sect. 2. num. xxv. In osium fracturis etiam convenit, in calculo renum; Contra epilepsiam vulgi medela existit. Exterius admoda siccata sine morbo, unde ulceribus desiccandis inspergitur. &c.

**N.** Hâc pertinet etiam **AGARICUS MINERALIS** seu **LAC LUNÆ** candore, levitate & raritate agarico vulgarî proflus similis. Vocatur & *gleda Norvegica* albicans, *Marga saxatilis, stonmarga* &c. Et describitur à **FERRANDO IMPERATO** Libr. V. Cap. 41. **GESNERO, OLAO WORMIO** in *Musæo* Libr. l. sect. 1. Cap. 4. p. 5. Respondet hæc *Terra alba Veterum*, cujus duo fuerunt genera: Unum *collyrium dictum*, eod quod Medicamentis ocularibus mistum fuerit, terra pinguis, rara, mollis, candida, dulcis. *Alterum dictum ASTER*, vel quod signo stellæ signatur, vel quod micæ quædam stellarum instat in eâ emicabant.

*Vim* habet refrigerandi, adstringendi, sanguinis eruptiones & fluores sistendi, uteri profluvia compescendi, inflammationes sedandi. Rara est, tenuis, levis, adstringens, micans, & granula quædam habet permixta splendorem de se fundentis, quæ ab aliâ sui parte, quæ laxâ adhaeret, frequentiora apparent, cum permixtâ viriditate. Hæc in fodinis cupreis propè *Nidrosiam* inventa est. A supra nominato **FERRANDO** l. c. *Agaricus Mineralis* vocatur, candore, levitate, & raritate *Agarico* vero proflus similis. Quidam *Lac Lunæ* vocant, propter candorem & teneritudinem, quam habet. Oritur à vaporibus metallicis, qui indes subtile vehunt exhalationes, quæ ubi per saxa in cavitates exsudarint, humido evocato, quod siccum est, remanent, & in medullam hanc raram, teneram & friabilem concrevit. *Botius ad Galatium* refert. Hæc terra mixta aquæ albo lactis colore cam tingit, insipida est, siccata sine morbo, superfluciosè quidam advenfus quemvis Morbum salutare esse putant. Lac auget drachmæ unius pondere ex jussulo propinata, commodius exhibetur in emulsionibus, mammilla evidenter inde turgent, in profluvio item sanguinis commendatur, & à quibusdam tanquam somniferum utiliter exhibetur. Pollinem ejus ulceribus desiccandis inspergunt. vid. **OLAUS WORMIUS** l. c.

**De Lactæ Lunæ, sic in Appendice ad Pharmacopœam Schroederianam.**

*Lac Lunare vel Lac Luna* describit **CONRADUS GESNERUS**, de figur. lap. p. 50. quod in altissimorum quorundam montium Helveticorum stitacis reperitur, ut *Scorchorn* in diocesi Bernensium, & *Fracti* sive *Pilatini Lucernensium*. De quo repetam, ait **GESNERUS**, hic ea se dicit verba quæ in fracti montis descriptione nostra ante annos sedecim posui, mutatis nonnullis & additis. In Spaltenca quadam, per summam montem fornici adhaerens, nascitur quædam substantia, fungosa, friabilis, alba, levissima, quam fungum petrum aliorum, vel agaricum saxatile, tam similitudinis hujus est facies. Incole *Monmilch* appellant h. e. lac lunæ, à substantia alba & spumosa, ex qua concretus videtur hic lapis, si lapsus nomen meretur. Aquæ mixtus, albo lactis colore eam inspicit. Insipidus est. Siccus sine morbo. Nulla in eo asperitas, & tamen cum saliva mandentis liquescit, præsertim quod melius fuerit nam & crassius & asperius reperitur, immaturius nimirum & crassius; quod odore etiam caret. Concoctum autem & possetum, ut asperitatem admittit, iuxta albius colore, & pondere levius, & suaviter odorem redditur. Videtur autem naturam *Holsæis diæti* lapidibus quæ in terra arenosa in *Palatinate* effunduntur proximam obtinere: & *Lapilli* quos alio odore quodam nominant. Superfluciosè quidam, advenfus quemcumque morbum agrici curant, propter quem expresso ipsius nomine à stitacibus petatur, salutare esse putant. Lucerne in pharmacopœis vimire solet. Pollinem ejus Chirurghi ulceribus desiccandis inspergunt. Sicut qui natiocibus pollinis hujus drachmam exhibeat, ad augendum lactis copiam; jure, ni fallor (postquam autem commoventur ex lacte amygdalarum, cui immixtus hic pollen aliquot horis fuerit, colato propinquet, non p. cuo saccharo & aqua similiti.) Amissi autem mammillas evidenter hæc auxilio surgere, & repleri lacte.

Præterea à lacte quodam viro nuper prodium invenio, Lac Luna in profluvio sanguinis utiliter dari, tanquam somniferum; ique sibi experientio constat. Quod ad nomen præcipue ego aut ipsum *Montem* veterem in esse aliquando putavi, aut eandem certe illi sacris

obineret. Sed amicus quidam rerum omnium fossilium cognoscens *Marga* friabilis genus maxime.

**VI. OCHRA.**

**Ochra** terræ species est durior, coloris flavi, seu lactei. Germ. *V. hergetel*, de l'Ochte *Tel* lovs *Oker*. *Geel Oker*.

*Vires. Siccata, adstringit, discussit, excrescentias, & prurit.*

Ulus ejus rarissimus est, & non nisi exterius ac præcipue in vibicibus & collisus, tum quoque in tumores duris desiccandis (Emplastr.)

**HOEMAN. 6. Ochra**) A luto colore Græci *ochra* dicitur; est duplex, una *Nativa* reperta non solum in metallis, sed etiam in propriis venis vid. *Agricola* Libr. 2. de *Natura Fossil.* p. 199. & in *Bermanno* p. 444. Cæsius de mineral. l. 2. c. 11. sect. 11. *Facilis* altera est, & fit ex plumbo nigro, quam plumbariam vocant. Scilicet plumbum tamdiu Vulcani vehementer exponitur, usque dum colorem Ochra contraxerit, hæc p. eborum unatur. Ubi quæ est rarissimum, panos tamen dicitur, concretus circa ossa *Leprosorum* durities frangit, & si nata fuerit in aeris fodinis, vim etiam causticam habet, articulorum item tumores & topbos discutit in emplastris adhibita.

**VII. RUBRICA.**

**Rubrica** terræ species est lapidosa rubea, &c. dicitur & rubrica fabrilis, quod fabricis lignariis crebris inserviat, in ducendis lineis, German. *rothe Strade*, *Nötsstein*, de la *Rubrique*, ou *Croye rouge*, *Red Earth*, *Rattelfone* or *Carpenters Ruadde*, *Roos Aert* of *Nat-tel-steen*.

*Vires. Siccata, asstringit.*

Ulus ejus Medicus est in spūto sang. & in Emplastris vulnerariis & siccantibus.

**HOEMAN. 7. Rubrica**) Terræ species est lapidosa, rubeo colore dicta, unde omnis Rubrica est rubea, & si quæ non rubeat, Ea non dicenda rubrica. Duplex est *Nativa* & facticia. Ita figuratur in metallis auriferis, argentariis, stratiis, ferrariis, unde de illorum participat naturam, quia etiam sæpe in propriis reperitur venis. Loca autem, ex quibus effoditur, optima sicut *Cappadocia*, *Lemmus*, *Ægyptus*. Nunc in Nostræ Germaniæ metallis reperitur & propriis in venis, unde pro locorum diversitate multiplex est, *Rubrica Lemnia*, *Ægyptia*, *Sinopica*, *Africana*, *Gomaria* &c. Omnium præstantissima est *Lemnia*, *Sinopica* & quæ et Africâ aliisque locis affertur. Ratione usus distinguitur *Salpina Rubricam* in tres species, *Pham*, quæ Medici utuntur & est *Terra Lemnia*, *Asteram*, quæ utuntur fulones; *Teriam*, quæ fabri lignarii & Medici aliquando. In cunctis ignaviores est hæc *Rubrica* *Salpina* fit ex ustâ ochra, de quâ vid. *Agricola* Libr. 2. Cap. sect. 13. Quoad vires, pollet adstringendi, reprimendi, & tum sanguinis sistendi facultate, unde & vulgus communiter in dysentericæ curatione sibi levamen quart.

**VIII. TRIPOLIS.**

**Tripolis** terra est colotis Citrini intensis, speciatique videtur Ochra.

*Vires. Ufus ejus in Pharmacopœia vel nullus, vel varus est, nisi quod pro distillationis spiritibus salinis, sordibus admisceatur, quo minus ea siccant.*

**HOEMAN.** Præter hæc recensita *Terrarum Medicarum* genera, alia adhuc dantur ad rem Medicam etiam utilissima. Sic *Ioh. Eusebius Nierenburg* *Terra Damascena* seu *Adamiæ* meminit de *Miranoli*, *Terra Natorum* Cap. 17. p. 465. quæ reperitur in agro *Damasceno*, ubi affertur. *Adamum* à *Dæo* plantatum & hinc transfatum in *Paradysum terrestrem*, atque inde rursus effectum hoc peccatum, quo se & nos omnes perdidit, hæc terram *Hicager* terram habet rubram & mire tractabilem, quam *Saraceni* deferunt in *Ægyptum*, *Indiam*, *Aethiopiæ*, carè vendunt. *Ferunt*, foveas revoluta anno adimplet, & habetur famâ constanti terram hanc talis esse virtutis, ut eam gollantibus nulla testum vim nocet, vel alia incommoda, unde & aliqui in viurias abutuntur Superfitiones. Hæc ex *Nierenburgio*. *Noan* putant, in hæc *Terra* *Adamiæ* esse *Sulphur*, & *Sal* comm. *Natura*, & habere vim ardendi, teste *Nestutrecht* qui cum vellet ex hæc parare spiritum, ardere cepit. Quomodo autem hæc spiritum & solutionem destilletur, apud *Ioh. Phil. Rhodensis* in *antidote* *chemicæ* & in *Rechenreger* *Asterom* p. 363. invenit. *Acidula* *Terra* etiam mentionem facit supra citatum *Nierenburg* *Cap. 19.* Cujus virtus mirabilis & sicut ferè superari, dum delin-

defunctorum corpora &c. horarum spatio in pulverem redigit, quam viuetem etiam in alias eleuata regiones non amittit. Dicitur Parisiis coemiterium eiusdem terræ gaudere, quam de Natura à calcari participare dico.

Terra Chia suo candore commendat, sumptâ denominatione ex sui nominis in sulâ. que sita est in mari Icario circa minorem Asiâ, olim chio, nunc vulgo chia aut selio eisdem cum famâ vires possidere dicitur. Faciem mulierum erugat, & laxat, splendidiâq; reddit, in balneis utuntur faciem ad cutem abstergendam.

Terra luana, optimum est in febribus malignis cum succo citri mista remedium, ac in veribus puerorum expellendis ac compescendis abdominis cruciatus mira præstat. Apprimè conducit motibus illis convulsivis, quibus non raro pueri tentantur. Ob facultatem adstringentem, refrigerantem & escicantem sanguinem, ex quâcunque corporis parte fluentem compescit.

Terra Similia siccat, refrigerat, digerit, aceto dissoluta, parotides & alia tubercula discutit, item ambusis mox illa medetur, de pustula generentur. Nit. & Acet. dist. mixta tumorem pedum sanat, testium tumores dissipat, si ceræ cypriæ permisceatur. Illa in modicos sistit sudores; achores & ulcera capitis tollit, ad erysipelata commendatur, si imponitur. Vid. Celsus l. c. sect. 10. p. 171.

Terra Ocreana, cuius Ot. Wormis etiam meminit in musco p. 17. sic dicta ab Oro, quod Italus Aurum denotat, quasi Terram auream seu solare diceret. Per Italiam enim & Galliam aliquot ante annos circulator quidam percuterbat, hoc Terræ genus contra varios morbos venditans; sed unde aduecta, & an artificio quodam depurata, non constat. Gleba est croci coloris, minimè pinguis, arenosa & fibrosa, acida aliquantum, leuiter adstringens, levis, in puluere leui tactu diffiliens. Terræ sigillatæ Naturam & vires æmulari dicitur. Intellexit tandem Wormius Terræ speciem non esse, sed succum inspissatum Achini similem & locum in chocolata obtinere, dicit verò Ocreanam à loco ubi crescit planta ex qua exprimitur. Barleus in rebus gestis Mauritii p. 128. vocat Tincturam aurantii coloris Orellianam.

Terram Antiscorbaticam commendat Heinricus Petrus in differt. Harmon. de Scorbuto 38. in Norrvegia propè Bergas celebre emporium Terram rubram sigillatæ cuidam non abstrilem effodit perhibent præstantem scorbuto alexipharmacum. Cur igitur Terra Antiscorbatica vocetur, hinc patet ed, quod radicibus scorbuto extirpare dicitur, Drachmâ unâ in aquâ antiscorbatica exhibita, ut sudorem provocet. Miror autem hanc Terram ad externos non exportari. Vulgaris est morbus exotica suscipere & admirari, propria autem despiciere.

Terra Martialis, hæc in fodinis minere martis reperitur, & ad usum Medicum accommodat Zacutus Lusitanus in Prax. Histor. Lib. 3. obs. 3. Quæ in umbrâ excicata subtilissimè teritur, levigatur, eademque dosi, modo, ordine & forma in iisdem affectibus agrotantibus offerenda est, in quibus Mars solet præscribi, imò ægri mirabiliorum & efficaciorum ejus usû percipiunt utilitatem, quam ex ipso &c. Id quod & Petrus à Castro Practicus Veronenis confirmat remedium inauditum & sepiissimè experitum ad mentes ciendos egregium indigitans. Quam laudem Zacutus & Petrus à Castro huic Terræ attribuit, eandem & merid. mineræ Nostre Martialis Castellensium ovum dicit Philosphicum deseriens, quæ inibi effoditur partim cedens in crucibula fusoria, partim in Medicum veniens usum ad nos deseruit græcia intrus inlar pyrite Hallam, Lipsiam, Geram &c. Hæc optimè trita æri exposita temporis progressu in flores salinos martiales splendidissimos degenerat albos, ex quibus secundum artem cum spirita roris majalis conficit Tincturam Martialem Rubini vel granati colorem emulantem jucundo spectaculo. Non desunt, qui pro Tincturâ Olati venditant. Hujus usus in maâ sanguinè à salibus sylvestribus liberandâ per urinam admirabilis est vide tractat. de Auro Auræ Anonymi.

## CAPVT III.

## De Aquis.

Aquæ nativæ, quæ usui Pharmaceutico inferiunt, cum simpliciores sunt, tum minerales.

Præparationes utrarumque sunt: 1. Purificatio. 2. Destillatio. 3. Inspissatio. Hinc aquæ depuratæ, destillatæ & salia.

## 1. Purificatio.

Scatent nonnquam aquæ crassiss & heterogenis scæcis, unde depuratione opus habent. Modi depurationis hujus sunt. 1. Filtratio per chartam bibulam. 2. Digestio qua partes crassiores ad fundum secedunt.

## 2. Destillatio.

Destillatio aquarum in genere, pro variante volatilitate, fixitateve eliciendi liquoris, erit instituenda in

VB, MB, cinere, tum quoque in arena, conuenientiora autem hic sunt destillatoria vitrea.

## 3. Inspissatio.

Inspissatio partem fixiorem reddit conspicuam, quæ si salina naturæ fuerit, elixivari potest. l. 2.

Vires. Aqua quæretus aqua seu liquor est, summè humida censetur, frigida remisse. Verum, quatenus alijs rebus immixtis vehiculum præbet, & cæteris pro harum diversitate qualitatibus diversis prædica indicatur.

## AQVÆ SIMPLICIORES.

Aquæ simpliciores sunt aqua 1. fontana. 2. putealis. 3. fluvialis, 4. palustris, 5. pluvialis, 6. nivea. Ex his usitatior fontana & pluvialis, quibus quoque 7. ros majalis addi poterit.

1. Aqua fontana est omnium purissima & usitatissima. Purissima est, quia per terram eam colatorum colatur. Vicitissima est, quia ad omnia recipitur, ad quæ aqua sine peculiari mentione alterius, e.g. pluviae, &c. recipi jubetur.

N. Præferunt inter fontanas quæ sicut ab Oriente ad Occidentem, quæ decurrunt à montanis locis altioribus, item quæ Visu, Gustu & Olfactu, pura, clara, tenuis, levis, ac sincera apprehenditur, ut & quæ citò incallescit, & citò refrigeratur; quæ Hyeme calidior, Æstatè frigidior. Aquam hanc injecto pane isto corrigere, agrotisque, loco potus sat grati concedere nostrates consueverant vulgo Brod. Wasser. De l'eau dans laquelle a tempé du pain. Wasser ovish a toast. Wasser met gebræde brood.

2. Putealis fontanâ vilior, & crudior ut plurimum habetur, ed quod ponderosior plerumque sit ac linguam magis feriens (ein hart Wasser.) Vne Eau pesante ou rude au goût. Hard water. Hart water. Verum si ex vivis scaturiat scaturiginibus, teliquiq; bonitatis signis abundet; illius vices subite haud inepta est.

3. Fluvialis; quod radiis Solaribus expocita fuit, magis habetur digesta quidem, quam putealis: Verum tamen in usurpatione ejus, non erit inutile, spectare, unde originem trahat, quòque perlabatur.

4. Palustris pessima omnium censetur, adeoque è Medicina eliminanda.

5. Pluvialis, est aqua levis linguamque minus feriens, (ist ein weich Wasser.) Vne Eau legere & plus douce au goût. Rain water, light in taste. Regenwater / sachte (of licht) op de to 14. fontanæ vicaria, utimur eâ ut plurimum destillata. Sunt qui præferunt imbres à Meridie advolantes, vel ab Oriente, utpote quas radiis Solaribus magis imprægnatas & digestas arbitrantur.

HOFMAN. Pluvialis.) Hæc ad medicamentorum compositionem omnium est optima, dulcissima enim, tenuissima & levisima: Et cum tenuissima sit, Medicamentorum vires facili in se imbibit. Est autem suavissima & levisissima præter Celsi Lib. 2. C. 17. Plinii Lib. 31. C. 3. & aliorum auctoritate confirmat Petrus in Lib. 2. C. 3. Dum Aquam pluvialem his laudibus ornât; Quæ ex imbribus. Aqua colligitur, salubriores habet virtutes, ed quod colligatur ex omnibus fontibus, levisimis & subtilissimis exhalationibus; deinde per æris excretionem percolata tempestatibus liquefendo per venit ad terram. Nam Sol de aquis omnibus tenuiorem & suaviores portionem resolutam in vapores sursum attollit, ut Riolanus explicuit Lib. de Diet. Sanor. Dummodò illa temporaria fuerit in Martio decidia ac tonitrualis, præterquam enim quod optima ad stirpes colendas, præprimis insuper ad Medicamentorum extractions valdè commendatur, ut ipse etiam Tabernemontanus ad cerevisiarum coctionem hæc de causâ in historia plantarum Cap. de Hordeo laudet. Non desunt, qui Aquæ vitæ nomine dignantur, per quam ignis æthereus, Anima aut spiritus Universalis incorporatus Aëris ex aëtris ad Nos descendat, absque hoc enim foret, omnia sublimitaria & que in hoc Universo animâ vegetativâ sunt prædica, collabescerent ac periret efforta & omni fecunditatis spe orbata. Aqua Elementaris nuda, inquit, tantos non posset prestare effectus, nisi sal æris quoddam centrale in illâ delitescens omnis fecunditatis

clavis effct. Neque hoc sine ratione, saltem in aquâ pluviali esse. Præterquam enim quod magna aquæ pluvialis copia inspissata sal sui generis præbeat, inde etiam patet, si aquam pluvialem filtratam leni Terræ cuidam affundat. **Q**uari vel alterius mineræ & exponas loco tepido à radiis solaribus tamen remoto ad evaporationem, sæpius affusione & evaporatione repetitâ, ut pondus Naturæ impleatur, cœx illâ in globulos redactâ instar spiritus salis destilletur spiritum & destillatum aliquot cohibetis à Cap. mort. abstrahas, spiritum salis aquæ pluvialis nancisceris. **T**incturâ **Q**uari imprægnatum, qui **Q** solvitur & recludit, cujus mentionem etiam facit **P. Poterius Libr. 2. Pharmacop. Spagyricæ. Cap. 14.** Ex quo autem pro genie dictum sal aquæ pluvialis sit, facilis est conjectio, Nitrosium illud esse; Hujus enim spiritus **Q** non solum solvitur, sed & in solutionem **Q** na cum Aquâ forti factam **Q** pluvialis infusa illam non præcipitat, ratio, quia Nitrosæ prospice est, purealis autem & fluviialis, (licet illa magis, quam hæc) statim præcipitat, sed quod magis alkalifata sit naturæ. Nec minoris sanè energie est aqua ex aère collecta, seu spiritus mundi à quibusdam nostris ævi appellatus facile illo universalis aëris & macrocosmi ingraduatur. Cujus **BURRHUS** solium & vice-colonellus **KRANACH** magnam sibi compararunt copiam beneficio capacissimi ejusdem filtri vitrei, cuius officium inferitur clausum, glacie vel aquâ fontanâ frigidissimâ Nitro vel **Q** imbibita repleti & radiis solaribus expositi, dum ad hujus exteriorum superficiem in aère catervatim natantes vapores delati in vitrum suppositum à solis fer vore immune destillantur. Hanc aquam **Non Nemo** aliquot ante annos (quamvis non nesciam multos adhuc falsâ hæc persuasionem dementatos) leni balnei vaporosi calore destillans pro Panacea seu Medicinâ Universalis vendidit, in primis à malignitate, putredine ac calore febrili vehementissimo jacturam patitur, quales variolæ, morbilli, febres miliaris, dysenteria, cholera, erysipelas, lipophymia, apoplexia, &c. quasi ipsi non comparasset remedium. Verumenimverò, certum quidem est aërem non sterile & esse unum esse corpus, qui ob porositates suas Atmosphæræ multos tanquam ex Pandora sua & immensos proferat fructus salis Macrocosmici & ignis aetheri imprægnatû Nectare ex terræ gremio & Aëris ad Nos perveniente, absque hoc foret, omnia sublimaria in hac universitate collaberent, & interitum aut ruinam minarentur. Aqua putresceret, Terra facta ceret sgeretur, imò homo ipse intercederet, nisi quidam igniculi fieri spiritus salini illorum essent pabuli. Unde **Sendivogius** in **Bp. 12.** tractat. Est in aère, inquit, occultus vitæ cibus, quem Nos rorem de nocte, de die aquam rarefactam vocamus, cujus spiritus in visibilibus congelatus melior est, quam Universalis Terra. Et tr. de sulphure. Aër est verus locus seminis omnium rerum, & in ipso est spiritus vivus omnium creaturarum. **P. JOHANN FABER** in **Pallad. Spagyricæ. Singulis** horarum momentis vitæ est solo in terram per aërem defluit, bisque Mixtorum compositionib. conservatur, ut hinc tanquam ex communi vivitum promptuario videntur omnia & ipse homo vitam capebat. Unde & quidam inveniuntur, qui metallorum originem huic Mercurio aëreo referant acceptam. Extrat speciosus de vero **Sale Philosophorû Libr. à Gallo Nuisemni** scriptus & Latine à **Combachio** conversus, ubi sententia illa propugnatur, & confirmatur. Vide etiam quæ Excellentiss. **Dr. D. JOEL LANGELOTT** in **Præfat. ad Experimenta D. Joann. Tilemann. proponit.** Verùm sal ex aère extrahi posse luce meridiana clarius, adeo ut etiam, qui colligunt, asserant, stante tempore Boreali & hyeme acidum illud esse, collectum autem æstate, odore, colore & sapore differre à prioribus, viz. aliquid acidi in se continere, sed potius alkalifatum esse. Differre etiam dicitur ratione loci, regionum &c. Sic ingeniosiss. **Dr. D. G. MORHOFF** in **Epistol. De Metall. transmutat. p. 29** refert, quod Amstelodami apud **Dnum Theodor. Kerkyningum** viderit veri ac genuini vitrioli sed impuri quantitatem non exiguam, quam ex aère Amstelodamensi multis aquarum salutarum & soli paludosi effluviis imprægnato machinæ ejusdem beneficio extraxerit. An autem statim illud Universale sit, Ego cum **Dno MORHOFFIO** non crediderim. Vagantur in aère particule saline varii generis, quæ ignibus subterraneis & solis calore subtilitate in atmospheram provehantur, prout soli subjacentis indoles illarum subministrat, Nitrosæ, Vitriolicæ, &c. Quis hæc vires catholice adscripserit? Plura vid. in **Tractat. Med. de Method. Medendi. Et Anonymi de Auro Auræ** cum **Epistola** meâ huic annexa.

**¶ 6. Nivea**, pluviali affinis est, magisque penetrans, adeoque & ad sudorem movendum non inefficax, quas vires naturæ saline acceptas refert, quâ præ reliquis abundat, vi frigoris condensata.

**N. 1. Præparatur collecta circa solstitium Hybernium, & Equinoctium Martii.**

**N. 2. Odontalgiam pertinacissimam aquâ niveâ suis domam, vide Zacut. l. 1. Hist. med. observ. 46. De usu vid. d. l. dub. 42.**

**HOFMAN. Nivea, Phlegma affinis est, magisque penetrans.** In

hâc etiam sal quoddam esse, negari nequit, unde quidam Niveâ aquam ad duas uncias porrectam vinum alvum purgandi habere dicunt, sicimque egregie sistere de urina pellete pro ratione salis, quod loci subjacentis genius profert. Ipse **Autor Nester** ad sudorem movendum non inefficax esse ait ob Nitro. quod ex hac elicitur. penetrantissimum, quæ causa etiam, quod faciat ad res conservandas, ut alimentum hybernum temperando & fovendo calorem in terræ gremio internum, ejusque sal centrale augendo, Boreales igitur montes longâ nive cooperti gramen est parcum, tamen saginatum pecoribus apertissimum producat, adeo, ut nisi tempestive à pascuis abigantur, nimia moriantur pinguedine. Circa solstitium hybernum & Equinoctium Martii colligenda est Nix ad Usum medicum. De **Nivis Vsu Medico** vid. elegantiss. **Tractat. Thom. Bartholin. I hann. P. Fabr. in Panchym. Libr. 3. c. 4. & Zacut. Lusitan. Libr. 1. histor. Medic. obs. 46. Dub. 42.**

**¶ 7. Ros**, reliquas omnes subtilitate, adeoque & penetrantia antecellit: Constanti liquore volatiliori, saleque actiori, præfertur Majalis.

[Hic Ros Majis, & Junii principio, colligendus, ante Ortum, lunâ crescente, quando pluvia per aliquot dies non decidit, non linteis, sed instrumentis vitæ.]

[Vires. Vinum habet laxandi, resistit iccibus animalium venenatorum collectus ab herbis ophthalmicis oculorum afflicibus convenit.]

**HOFMAN. Ros.** Præsertim Majalis & principio Junii collectus probatur, ante Ortum) nâ crescens, tempore sereno, quando pluvia per aliquot dies non decidit, instrumentis vitæ non per liate, nisi oleum & operam perdere velis. Quando enim sol est exortus, Rorem tanquam sui analogon statim ad se rapit, sale constanti volatili, & fixo, ideoque male facit **Rhannius**, qui Medicamentum exinde præparare volens rorem prius inspissat & demum spiritum elicit. Si enim spiritum ex Rore Majali conficere velis, prius Rorem per aliquot dies in digestionem pone, postmodum destilla, & in primâ destillatione in formam striatum qui ascendit spiritus est, insequentis gutturæ autem post strias mera aqua. **Dr. D. Johannes Michaelis** egregium Medicamentum ex Rore Majali omnibus coloribus conspiciendum, immo Sal. comm. omnibus fulgens coloribus aliquid conficit. **Ros rora**, inquit **HELMONTIUS**, per analysin ignis sal facturum paratur magnorum morborum remedium. Nonnulli egiunt quoddam menstruum ex illo ad **Q** so vendunt præparant, cujus beneficio medicus quidam Venetus **Q** potabile præparavit. Gallus quidam præparavit primo Sal. comm. volatile & fixum ex terrâ virgineâ, deinde conjunxit cum sale Roris majalis & ita conficit Medicinam ad extractionem **Q**. **NOLLIVS** etiam ex Rore spiritu salis elaboravit, quo in agone constituto revocari & tincturam ex **Q** evocari posse scribit. Mirum, quantis elegit **P. Borellus centur. 1. obs. 6.** Spiritum Roris exortem, Multis, inquit, exantillat laboribus & vigiliis in arcanti Naturæ perquirendis secretum auri solvi tandem nactus sum, id est, menstruum benignum, amice intrâ paucas horas solvens & sine fumo, imo sine igne quoque dissolutum potest ad salis Naturam & olei reduci, cujus grana 3. 4. vel 6. juxta ætates varias purinata intra 4. horas circiter sudoribus copiosis febres malignas purpuratas, epidemicas & pertinaces curantur, Sciunt verò lectores à spiritu rosi illud factum fuisse juxta **Sendivogii** doctrinam. At dicunt multi: cur non ejus copiam mihi comparo. Sed sicut expensas lucrum superare. Notandum est, pergit, collector Auri fluvii Gard juxta Libem Vigam afflores Roris guerras unicuique Auri paleæ adhærere manâ in strâ eoque nutiri. Alibi usu exploratum, injectis Rori Auri solis & in digestionem postea ad distillari; Ros per filtrum colatus in fundo exhibet materiam nivi perquam similem, summè Cardiatam. **Mathesius** in **serp. concion. 3.** aureum nummum rore vel piviâ majali aliquoties aspersum & sole esciccatur vel terrâ absconditur ponderosior fieri. Ex Rore cum Mannâ egregium & secretum Menstruum ad **Q** & coralliorum rubr. tincturam extrahendam Nonnulli etiam præparare volunt. Et vidit modo laudatus **MORHOFFUS** l. c. ipse tincturam hoc modo paratam ab homine, qui nescio quos thesauros inde sperans magno pretio Principi alicui hoc secretum vendiderat. Ex Rore generari Perlas statunt **Mathesius, Rhannius** & alii; Verùm ad ostrea altius mari & fluminum fundo immersa, in quibus margaritæ majores & speciosiores inveniuntur, Ros nullo modo pertere potest. Quo pacto enim magno Aquæ intervallo gaudentes sese impleri roscio concepti & pro qualitate Roris concepti uniones candidi & fordini ac pallentes fieri possunt.

Quoad Vires, Ros Majalis in Festo Ascensionis Domini collectus multis mederi morbis dicitur. Communis aliis Rusticorum est purgatio propter sal volatile, quemadmodum & res rose madefactæ v. g. rose majorem vim laxandi acquirunt, prout & Rores

Ros

Ros collectus magis alvum solvit. Venenoforum animalium vim hebetari Rore ab aliis experientia habeo competere. Externè Ros in herbis ophthalmicis v. g. fomiculi, euphrasia & aliis tempore maturo collectus valde commendatur in oculorum affectibus. Non semper tamen tuto in Rore nudo pede deambulandum est, nec confert nudo corpore se in eo volutare, prout quidam faciunt, quia sic pori cutis facillimè obstrui possunt, imò materia peteas ad inferiores partes repelli, quemadmodum fit in scabie & podagra; quæ causa forsitan fuit, quod *Plutarchus* in *quæst. natural. quæst. 8.* rorem ut summè noxium Leprosi scribat, quem sequitur *Mercurialis in tr. de Morb. causen. Libr. 2. fol. 50.* Per acid. forsitan ob venenata animalia Rorem inficientia ab ejus usû dicti Antòres fuerunt deterri. Quam noxius enim sic repellentium usû finistrè adhibitus in podagra & aliis affectibus vid. *Simon Pauli* in *quadripareit. botanic. pag. 169.*

## PRÆPARATA EX RORE.

## [1. Spiritus Roris Majalis.]

℞. Ror. Maj. q. v. pone per aliquot dies in digestion. hinc destilla; ascendent primò stria, i. e. spiritus, hinc aqua.

## [2. Sal volatile fixum.]

(Menstruum pro ☉ & corallorum tinctura extrahenda ex Manna & Rore parare nonnulli faciunt.)

## PRÆPARATA EX AQUIS.

Aquæ fontanæ plerumque crudæ in usum accersuntur; Meteoricæ autem plerumque destillatæ. Præter has sunt qui & Essentiam seu Spiritum alcalifatam inde parant, idque mediante destillatione & salificatione.

## Destillatio.

℞. Aquæ pluvial. vel nivæ bonam quantitatem, destilla ex cucurbita vitrea leni MB calore, ut solummodo pars spirituoſa colligatur, hinc subsiste. Alii, ut eò felicius pars spirituosa à reliqua sequestretur, præmittere solent digestionem seu putrefactionem (per mensem 1. aut 2.) in vase Herm. clauso, qua sit ut non modo faeces subsideant, sed & liquor quodammodo ad sequestrationem disponatur.

Hinc paratur.

## Spirium alcalifatam, seu Essentia.

℞. Spiritum jam elaboratum; adde Sal. comm. citicula simul vase Herm. clauso, per mensem destilla.

*HOFMAN. Destillatio.* Nisi digestio sive putrefactio præmittatur, incassum laborabis. Hæc præviâ si destilles ♀ pluviam vel nivem in forma striarum ascendit pars spirituoſa, quam potius aliquid nitrosi quam alcalisati obtinere judicaverit. Sunt, qui faeces calcinant, & in his latec vis attractiva magnetica saltem ex aëre attrahendi.

## Salificatio.

℞. Aquæ quantitatem maximam (mensur. 26. 30.) exhalet aliquantulum (si opus sit interceptâ filtratione,) hinc reponatur, evaporetque ad siccitatem: sic nancisceris faeces salledine imprægnatas. Elixivia crebris solutionibus, habebis sal purum.

N. 1. Sunt qui faeces calcinant, sed metuo ne quid pereat. Continet enim & Sal. volatile.

N. 2. Sunt & qui Sal. volatile ex spiritu sibi spondent, sed successu mihi irrita.

N. 3. Terra illa residua ex evaporatione, si per ☉ pellatur, oleum quoque supernatans exhibet, sed parum.

[Spirium salis ♀ fontana spiritui. \* affinis, & au-

rum in calcem vertere dicitur, quod intelligendum de fontibus quorum aqua de \* participat.]

## Tartarum Philosophicum S. Closs.

Ros vel aq. pluvia levi artificio reducitur in Terram subalbam, si scil. matrarium rote semiplenum H. S. immergatur in Aq. Thermalem calentem vel retrò clibanum aut in hypocausti ergastulo digeratur longo temporis intervallo; sic n. de die in die vi Δ lenti atque continui generantur Atomi splendentes, quæ ad fundum vasis agglomerantur, & à cærulea aq. supernatante separari debent.

*HOFMAN. Tartarum Philosophicum S. Closs.* Hoc opus hic labor est; Nec hujus frustranea est elaboratio. modo Ros vel Aqua pluvialis in magis haberi copiam possit, & longum temporis spatium ad elaborationem adsit. Novi Dñum D. D. JOHANNEM MICHAELIS hunc processum non irrita effectu elaborasse. Atomi istæ splendentes nihil aliud sunt, quàm subtilis terra levi sal. dine imbuta in aperto aëre saltem macrocosmicum attrahens & ob symbolum se cum illo conjungens.

¶ Spiritus aq. pluvialis acidus & ardens  
Ioh. Fabri.

Imbibe hanc Terram decimâ parte alterius aquæ pluvialis, digere dum spissescat, idque septies reitera, habebis materiam pinguem & ad syrump consistit. accedentem, & qua Δ-E primo ~um acidum, deinde Δ Arenæ ~um igneum propelles. Utrumque rectificata & super ☉ sive gummi restans plures cohoba, intercedente semper digestionem; quod supererit calcina Δ reverberii ad albedinem, & ex calce hac Sal naturæ extrahe. Jam liquores illos sal. fixo reasfunde, digere, congela in MB tandem sublima in salern crystallinum, quem in matraccio H. S. furno que secreto in terram fixam rubentem que figere non dubitabis.

Hanc pro Panacea Unioersali habent plures Philosophi.

## Aqua minerales.

Sub aquis mineralibus comprehendimus acidulas & thermas, quæ nihil aliud sunt, quam aquæ mineralibus essentis in terræ abyſso imprægnatæ.

Duo ergo & his insunt; Mineralis scil. substantia; seu pars potior, & Phlegmaticus liquor, seu aqua, substantia illi Minerali vehiculum præbens.

Mineralis illa essentia nihil esse videtur aliud, quam Spiritus mundi in terræ gremio conceptus, inibi pro varietate matricis vel locorum in hanc vel illam naturam mineralem, prout illa à natura naturante naturata fuerit, transplantatus, a quoque liquori ceu vehiculo commixtus.

¶ Estque substantia hæc mineralis varii generis, metallina, salina, bituminosa, terrestris, &c. cum ratione volatilitatis; fixior, volatilior, &c.

Vires: Vires aquarum mineralium, pro diversitate commixtorum mineralium decernende, in quibus saltem, cum impossibile sit, in accuratam & penitentiorem earum devenire mixtionem, experientia potiores partes danda sunt.

*HOFMAN. Aquæ minerales.* Et sub his comprehendimus Primò ACIDULLAS) istarum virtus Medica dependet à subtilissimis Mineralium Spiritibus ex actione & reactione in matrem ortis, quæ causa etiam, quod acidula sint potandæ ex ipso vivifico fonte. Non propterea, quod spiritus exhalent, acidæ enim non exspirant, sed quia spiritus est in ipsâ solutionis actione, nam si aliunde deferatur, actio in seipsum deficit, & tunc in formâ ochre ambo fundum petunt. Hujusmodi Acidula contingunt sal. sylvestria sanguinis unde *rodus* vilerum corrigunt scorias tartareas ex lacte & totâ massâ sanguinis everunt, vitæ

rum infarctus destruant, & tandem partibus suum tonum restituunt. Ut autem dictos praesent effectus, ante omnia corpus prius purgandum, pro circumstantiarum ratione. In ipso illarum usu manere deposita prius a vino farcina, post solis ortum ex ipso fonte hauriatur mensura semis, secundo die mensura una, tertio mensura una & semis, quarto mensura duae & oct. per novem dies & ultra dosim augendo; Ad stomachum confortandum infusaque utus Zinzibers conditi indicit, cum corporis motu per hostule spatium.

#### ACIDULAS ARTIFICIALES

*Kyperne* inq. modo paravit.

Recip. Limatura  $\mathcal{O}$ tis puriff.  $\mathcal{Z}$ ij. sp. Salis comm. opt.  $\mathcal{Z}$ ij. sp. Vitrioli rectif.  $\mathcal{Z}$ ij. Limatura ponatur in cucurbitam captaem, affundatur spiritus guttatum & roteur massa, ne fiat compacta. Spiritu affuso adde phlegma Vitrioli, & colloca in locum tepidum & agita interdum: Atque sic acquires Acidulas loco Naturalium usurpandas. Dosis coch.  $\mathcal{ij}$ . ad  $\mathcal{vj}$ . in aq. fontan.

#### ACIDULAS ARTIFICIALES

mae inventionis.

Recip.  $\mathcal{O}$ tis  $\mathcal{S}$ iv. circiter, in crucibulo appone igni donec incipiat liquecere, Huic adde Antimoni  $\mathcal{Z}$  viij. auge  $\mathcal{A}$ uem, ut fluant, Et Regulam fundum peat, scoris superficiem petentibus. Recip. Sctorum & Mercurii  $\mathcal{Z}$ ti ana q. v. de filla per retortam  $\Delta$ ne vehementissimo, ut nihil Mercurii vivi in residuo maneat, sed in recipiens omnis destillet; Cap. mort aq. fontan. humecta, dilue & filtra; Atque sic preparatae sunt Compendiosiori via sunt cum sp. Vitrioli phil. rasura  $\mathcal{O}$ tis infuso & filtrato. Crystalli  $\mathcal{O}$ tis etiam exinde fieri possunt.

**THERMÆ.** Aquarum Mineralium agmen *Thermæ* tandem claudunt, quæ ita vocantur, eo quod calefaciendi habent facultatem, sunt autem quædam salis, quædam nitrosæ, aluminosæ, Sulphureæ, nonnullæ bicuminosæ, aliæque  $\mathcal{O}$ tiales, Venereæ, quædam ex pleuritis horum mixtæ. Quædam sic causa caloris, plurima tot reoræ seculi torris excellentissima ingenia. Mixtis aliorum opinionibus, probabile statuiamus, illarum calorem oriri ex ejsundem concretis, in quibus talis partium dispositio, ut non distinctum aliquod Sulphur necessarium sit, sed ut saltem particule corporis istius ita ordinantur, ut licet duæ concreta ante concensum frigida, in concursu tamen ubi accesserint atomi igneæ alterius corporis et frequentia & celeritate, quæ schema illud sui speciem varianti materia ingenerare valent, calida fiat. Exemplum præbet Essentia  $\mathcal{O}$ tis aperitiva *Zvergeri* ex sp. Nitri parata, cuius meminit in appendice. Si spiritum Nitri, in scobem  $\mathcal{O}$ tis demiseris, istum liquor ille, qui antea per lucidus & uniformis erat, nec calorem ullum tangentibus ingerebat, poros in  $\mathcal{O}$ te nactus, in quibus vires suas exerat, in illud se infusa, ejus partes disjungit, dissipat et cum celeritate, ut præmentibus altero curis & recessu suo particulis terræ, & partibus quoque spiritus Nitrosi eorum & interpellato jam tenore anomalum motum nactus, tantum emergat calor, quantum sufficere queat ambibendis manibus ejus, qui receperatulum sustinuerit, imò hoc interdum rumpere. Hujus rei exemplum etiam præbet butyrum Antimoni & dictus sp. Nitri. Item sal Tartari & sp. Vitrioli. Quæ est ad tactum sunt frigida, tamen si partes idoneas & figuræ convenientes nacta fuerint, in quibus vires suas exferere possint, incalcescunt. Et quidem ita, ut si repentino motu invicem eicantur & miscantur, non solum ebulliant, sed & flammam mixtura concipiunt. Hujus ratio & in illo, quod prope *Saulebergens* plantities Vitriolo nativo divos solis calore calcinata superveniente pluvia ita exarsit, ut incendium omnes arbores etiam radicatos absumperit.

**Vires.** Thermarum vires pro commixtorum mineralium diversitate sunt metendæ, & tiales aperient, resolvunt & abstergent, Astheniales per vomitum & scæsum purgant, ut & Venereæ, Aluminosæ exsiccant, constringunt, ulcera sanant; Nitrosæ tenses, hepæ, & reliqua viscera moderatè temperie refrigerant, colico medentes affectui, tam expurgando, quam aperiendo, in quibus cum impossibile sit in accuratam Earum devenire mixtionem, Experimenta potiores partes sunt danda.

### CAPVT IV.

#### De Lapidibus in genere.

**HOFMAN.** De Lapidibus in genere. In hoc Capite *Dicitur* Autor cum aliis salino-recretri principio lapidifico causam lapidum efficientem & materialem adscribit, quæ in illis duritiem, soliditatem & coagulationem terrestrem supra dictam

efficiat. Sed unde probabitur hæc assertio, & quoniam fundamento est stabilis? Quis unquam vel tantillum ex tot differentibus lapidum generibus, quod illorum coagulationis causa sit salis extractæ? Quid salis ostendi potest in collis, quæ nec quorundam opinionem in aqua salis remanente molli, nec autem eadem indurefunt? quid salis ostendi potest ex fusi Sænti corpore in corpus Mercurii vivi transire, quod in eo coagulationem efficiat? Principii equidem salini magna videtur potentia esse in quorundam corporum coagulatione expediendâ, hæc tamen nullatenus provenit peculiari quidam vi Lapidificæ: sed et illorum corpusculorum figurâ & motu, quæ per Naturam magis apta nata sunt, quam plura alia concretâ sese aliorum corporum poris infundere, eorumque particulas tam suis inter quodam sibi sibi invicem necere, itaque vel corpuscula illa quasi concurrenti jungendo, vel rigidis & gracilibus suis partibus, vel acutis suis angulis aut aciebus plura eorumdem penetrando. Nos statuiamus cum sanctoribus Naturæ interpretibus, Omnes Lapidum fructus aquæ esse, eam mediante sale circulato suam omnino fixitatem amittant, & tandem in aquam inspidam transcant, æquè partiantem Lapidibus, ex quibus manavit. **BERNARDUS DE LISSY** Gellus in *Libro gallicæ edis, De Naturâ sinterum, Libellum, gemmarum*, ex aqua omnes etiam Lapidum durissimos dicit aquas tamen duas flatuere, unam materialem, alteram coagulantem. Nobilissimus **ROBERTUS** à *Boile* Libr. de *Generatâ* primam originem etiam putat substantiam fuisse liquidam, quæ si stucturis quibusdam mineralibus, & durâ fieri molles sunt, imbuuntur, coalescunt pro ratione mineralis sibi acquirit. In Opacis, quales hæmatites, Jaspis &c. lapilli sunt terram metallicis succis imprægnatam, acceleratione liquoris præterfrensæ seu spiritus petriæ in lapidis formam coagulantur. Meminit imbi etiam capuldam liquoris, qui gemmas solum potuerit. Terram plenam esse mentibus aliisque liquoribus variorum generum *Racis*, & fodiis, per quas vagantur, viciis prægnatis, qui quibusdam casibus vice mentium frangi, ab eis modo concurrere ad productionem corporum mineralium possunt. Quænam modum igitur omnis, quæ sunt in Naturâ, simplicitatè Rerum Naturarum productione ostendimus, nonnullis necessitate sunt: ita & Lapidum ex seminibus petrosis, quæ in lapidificabilibus succis, (qui sive tunc sive mensuris variis variant, perinde est) latent, sunt, donec sibi semina materiam partium corpora constituentium ex aqua sive sale abundant vel non ita disponant, & figurâ & motu apta reddant, ut ex his stable & solidum corpus lapis fiat. Ubi ejsundem semina petrosi in aquis descendentibus, quicquid illis injectur, in Lapidem coalescunt, vid. *Robertus à Boyle*, c. *ivm*, in *Tentamina Physicologica*, & *in de Finitis*, & *Vires*, *Athanas Kircher* in *Munda subterrâna*, Tom. 1. sect. 3. Libr. 8. p. 17. *Thomas Shirley* Regis *Angliæ Medicus* in *Dissert. de causis Lapidum*, in *Ingeniosissima* **STENO** in *disert. Physico-mathematicâ naturaliter concitata*, *Declarissimus Morbo* in *Epist. de Metallor. transmutat.*

¶ Lapidum sunt corpora terra, dura, indurabilia lapidificæ ex materia lapidescente, id est, viscosa terrestri seu tartarea, coagulata.

**N. Generantur lapides ex primitivitate salinis terrestri, quod in nutritione rerum redundat, utque lapidificæ in durissimam lapideam coagulatur.**

Suntque vel pretiosiores, vel minus pretiosi: illa gemma nomen adsciscunt, præcipue si diaphana fuerint; hi nomen lapidis retinent.

**HOFMAN.** *Suntque vel præciosiores vel minus pretiosi.* Quod differentiam **CL. HELMONTIUS** facit triplicem: Animalem, Vegetabilem, & Mineralem. Animalis est ductilis calculus humanus, lapis cancerum, macam, Bæzoar &c. Vegetabilis est capsula nuclei perficorum, meffiorum &c. Mineralis est saxum, silices, adamas &c. Verum Animalibus lapides & vegetabilis proprie sic dicti Lapidum non sunt, sed minerales calidibentur, qui in calorem verti possunt, quod vegetabilibus lapidibus denegantur, qui potius nodosum lignum, quam Petra sunt. Animalis lapides potius ossa saxeæ, quia cremantur, quam Petra sunt. De cætero Lapidum mineralis promineralis succi vel tincturæ præstantiâ variant, ut in gemmas vel alios lapides minus nobiles descant. De Lapidibus scriptis *Albert. Magn. Giffordus*, *Paulinus Castellus*, *Leonard. Casp. Johanni de Lita*, *Amstelred. Baccius de Bacc.*, *Christoph. Encelius*, *Andreas Baccius* Ex recentioribus *Zandartus*, *Palissy Gallus* lingua gallica, *Thomas Shirley*, &c.

#### PRÆPARATA.

¶ Preparaciones seu operationes, quibus lapides in usum Medicum veniunt, præcipue sunt 1. Pulverificatio

fatio & præparatio in specie sic dicta. 2. Calciniatio, cui subiunguntur. 3. Solutio, Coagulatio, & Purificatio seu Edulcoratio. 4. Liguatio seu Deliquium. 5. Destillatio seu Volatilifatio. His accedit interdum 6. Symplicatio.

N. *Inceptorum & infonem tractatum de lapidibus conscripsi Nobiliss. Anselmus Boëtius de Boode, Medicus Rudolphi Secundi, quem in describendis lapidibus potissimum sum secutus. Præter hunc inseruit Cunradus Kunrath, qui medullâ suâ destillatoria, integrum fere Tractatum scripsit de Lapidibus pretiosis ac minus pretiosis, utrorumque præparationibus ac facultatibus, part. I. p. 10.*

### I. Pulverisatio & Præparatio.

Pulverisatio lapidum commodissima sit primùm trituratâ, quâ dein suscipit lavigatio. Præparatio fit, si inter lavigandum  $\nabla$  conveniens stillatitia aspergiatur, inque pulpam massâ redigatur, in umbra exiccandam.

HOFMAN. *Præparata. Pulverisatio & Præparatio.* Hinc invenit Tritum, qui peculiari molâ philosophicâ convenientissimè peragi potest, cuius iconem infra de AURO incisulatum videtis, quâ miranda in Arte Medicâ & chemica perfici possunt.

### II. Calciniatio.

HOFMAN. *Calciniatio.* Hæc quomodo fieri debeat, optimè Autor enucleavit; Insticitur autem cum Lapidibus in hanc hæm, ut postmodum eò citius à menstruis solvi queant, sed dignissimi tantum calcinatione opus habent, non vero pretiosi, ut sunt perle &c. Coralliorum calcinationem in furno reverberatorio monstrat *Hæferus* in *Hercule Medico*, qui modus etiam *Dno D. J. Michæli* placuit.

¶ Calciniatio, cui lapides subjiciuntur, vel ministrata est, vel principalis; Ministra est, quâ lapides ad principalem illam suscipiendam, disponuntur; diciturque strictè loquendo calciniatio. Principalis est, quâ lapides propius in usum Medicum veniunt, dicitur solutio potius quam calciniatio, adjunctamque habet coagulationem cum annexaedulcoratione.

Calciniatio, quâ lapides ad solutionem disponuntur, perficitur vel ignitione tum simplici, tum retractoria, vel corrosione, eaque aut cum Sal. com. aut cum Sulphure, &c.

Ignitio simplex fit, si lapis vi ignis nudi, tum liberitum reverberio inclusi comburatur, donec in calcem redigi queat. Exemplo fit calciniatio illa vulgaris lapidum calcinatorum, unde calx viva muratis expeçta.

Ignitio retractoria: quando lapis ignitis in liquore aqueo extinguitur, idque vicibus repetitis, donec in calcem redigatur.

N. Est & alius modus calcinandi: Nimirum pulverisati miscentur cum duplo carbonum pulverisatorum, (præstant sagini) inque fornace sigulina & 24.  $\dagger$  bulo cooperaculo cremantur.

Corrosio 1. cum Sal. nit. Lapis grossè (saltem) ad minimum contusus, miscetur cum Sal. nitri portione æquali, duplo, plus minus, ignique committitur fortissimè, ut Sal. nit. fundatur & concremctur.

N. Peragitur & hoc modo: Nitrum funditur primùm, hinc fuso super inicitur paulatim lapis calcinandus pulverisatus.

Corrosio 2. cum Sulphure: Lapis cum Sulphuris duplo, triplo, ter, quater plurielive in  $\dagger$  bulo aperto ad Sulphuris exhalationem uritur.

N. Præstat Sulphur verum, vel flores Sulphuris adhibere.

De Calcinationibus hic notandum in genere.

1. Si quidem calcinationes id finem præstiterunt, ut lapides fiant solubiles, parum interest, utrum uno pluribusve calcinationum modis finem dictum consequaris. Sic perferunt calcinationem alii uno calcinationis genere (v. gr. *Basilius* ignitione solâ *Corallia* calcinat: ) alii duobus, (sic calcinat *Crollius* gemmas, &c.) 1. cum Sulphure. 2. Cum Sal. nit. Kunrath, è contra 1. cum Sale nit. 2. Cum Sulphure: alii præmixtum quoque calcinationem ignitionis & præcipue retractoriam.

2. Si quid indissolubile remanserit, denuò calcinandum est, idque vicibus toties repetitis, donec tota substantia, rejectis facibus, sit dissoluta.

### III. Solutio.

Solutio Lapidum tam pretiosorum, quam vulgarium variis potest administrari menstruis, quibus lapides ut plurimum calcinati injiciuntur, locoque tepido reponuntur, ac subinde s. a. id est, toties repetitis novi menstrui affusionibus & decuplationibus, donec opus fuerit, & nihil amplius solvatur.

Menstrua idonea solutioni videtis in solutione Coralliorum, præcipua tamen sunt Acet. destill. vulgare ac imprimis alcalifatum, terebinthinatum, Acet. destill. mellis, Spiritus  $\Theta$ -li, Sal. nitri. Ol. Sulphar. per C. &c.

HOFMAN. *Solutio.* Hujus idonea menstrua sunt Acet. dist. succus Citri, spiritus mellis, Nitri, Sal. com. Vitrioli, Sulphuris &c. Præcipitatio fit non tantum salibus, sed & spiritibus. Nam notandum est, præcipitationem cum salibus factam Magisteria reddere magis fixa, non differentia à præparatis calcinatis, solubilia autem illa esse, quæ a spiritibus præcipitantur.

### Coagulatio.

¶ Coagulatio solutorum lapidum fieri potest, vel menstrui abstractione, vel solutionis præcipitatione.

Abstrahitur menstruum, tum evaporando, tum destillando.

Præcipitatio fit instillatione Sal. com: fusi, Ol. Tarr. p. d. &c.

Edulcoratio fit iteratis solutionibus, ac coagulationibus, vel ablationibus.

N. Purificatio, quò sæpius iteratur, eò sal præstantius ac purius evadit.

### IV. Liguatio.

Liguatio seu dissolutio per deliquium fit, quando Sal lapidum in vitrea marmoreave patina, vel simili, in locum humidum exponitur, ut in liquorem dissolvatur.

### V. Volatilifatio.

Volatilifatio fit, si salia sæpe solvantur coagulenturque; atque tandem cum  $\nabla$  (vel  $\nabla$ . dest. appropriata seu quod melius cum Spir. herbæ appropriatæ) &  $\rho$ . 14. in fimo equino digerantur, multociensque per cucurbitam humilem vel retortam destillantur, quippe post quamlibet putrefactionem aliquid Sal. cum menstruo ascendit.

N. 1. Destillatum hoc constans ex Menstruo ac Essentia lapidis, (id est, ex sale lapidis volatilifato) dicitur Elixir: verum si menstruum calore (leni) abstractum fuerit, remanet Essentia in fundo.

N. 2. Præstat Vini essentiam cum salis liquore conjunctam, sine separatione asseruare, quippe utraque sese mutuo perficiunt, adeoque vis salis resolutoria, qua

*calculus seu Tars. resolvit Essentia illius viscosa viribus exaltatur, quin & Vini Spiritus sic magis penetrans & ad calculi resolutionem operativus.*

**HOFMAN. Xylitisatio.** In Lapidibus ne micam quidem salis reperiri, quod volatilifari possit, supra jamdum monuimus; Bene tamen ex adjunctorum & connexorum salium texture mutatione seu variatione figuræ, motus, situs vel nexu illorum Lapidum partes pulverificæ minutissimè unà in sublime evehi & destillari possunt. v.g. Recip. Lapid. pretios. cujusvis ʒ℥. vel ʒj. excandescat & in Acet. dist. existinguatur, solve in sp. Sal. comm. composito, filtra & per retortam abstrahæ, cum acris exstillare incipit, desine, residuum edulcora & fontanâ affusa; Remanentia exliccatæ affunde spiritum vini sale Tartari volatili imprægnatum, pone in sinum equinum per 14. ʒ. postea destilla superius per humilem cucurbitam, semper digestionem interpositâ, & sic sal Tartari volatile mutuo connubio secum rapit particulas quasdam lapidis pretiosi volatilifatas, non autem sal lapidis volatilifatum, quod in lapide non fuit, nec inerat unquam. Interim tamen residuum illud hujus lapidis pretiosi sale Tartari jam fixato ex parte à spiritibus salinis turgentis abjicienda, utpote in hoc magna adhuc lateat virtus. Licet enim ex lapidum pretiosorum substantiâ parum elevetur, elevatur tamen aliquid, quod sal Tartari volatile in aliud esse transducit; Quomodo etiam videmus in fixo alkali salis Tartari, quomodo, quæ illi junguntur, reducat in eandem & sui similem naturam. Sic v.g. sal Tartari calci vivæ nuptum multò potentius efficitur & ferè in igneam transferat Naturam. Oculi Canc. cum Sal. comm. Tartari vel \* liquari in plane aliud esse degenerant. Sal volatile urinx aliquot cohobis à silicibus nigris calcinatis abstractus plane aliam induit naturam. Non diversa est ratio gemmarum vel lapidum pretiosorum cum salibus volatilibus intercedente digestionem combinatorum & sublimatarum.

### VI. Syrupisatio.

¶ Syrupisatio fieri potest, si solutionem (factam cum succo assumptioni internæ idoneo, v. gr. succo citri. berber.) cum saccharo in syrupum redegetis, affusâ, si libet, aquâ stillat. conveniente.

**HOFMAN. Syrupisatio.** Ex lapidibus pretiosis v.g. Corallii, perlis, &c. hæc syrupisatio optimè peragitur, si totaliter prius dissolvantur in l. q. Acet. dist. solutio filtretur, & ad fixitatem per MB abstrahatur, remanente in fundo solutione sicca, hujus solutionis sicca q. l. succus berberum vel citri addatur, & additâ sacchari l. q. solâ solutione vel digestionem fiat Syrupus justæ consistentiæ.

¶ Operationibus hæc sunt ex Gemmis.

#### 1. Gemma Preparata.

Preparantur modò dicto; Levigando, subindeque irrorando, cum ∇ cordiali (rosarum, buglossæ, & sim.)

#### 2. Sal.

Gemmæ calcinatæ solvantur interveniente digestionem in Acet. destill. vulgari (vel terebinthinato) solutiones filtrantur: hinc abstrahitur menstruum, salque relictum purificatur eluendo cum ∇ destillata. Croll.

N. 1. Sum qui malunt Acet. destill. à sexta parte cineris herbæ Kali ternis cohobis destillatum. Nimirum hoc subdulce nec adeo mordax est. Hartm. in Croll.

N. 2. Calcinatio hic fit, vel sola ignitione, scilicet usione; vel corrosione. Placeat hic modum Crollii inferre, qui est Gemma levigata cum Tars. (sicc. Sulphur.) ter quaterve comburitur, idque igne rotæ & buloque operculato: ultimo tegitur totum crucibulum carbonibus. Calx gemmarum lotionem à Sulphure repurgata miscetur cum Sal. nit. ana. & calcinatur denuo in sigillo clauso igne rotæ ut sinam. Tandem abluatur optimè Sal. nit. calxque gemmarum excicatur. Sic parata est ad solutionem.

N. 3. Si quid indissolubile manserit, id nova calcinatione comburendum & solvendum idque terties, donec tota ferè gemmarum substantia dissoluta sit.

**HOFMAN. Syrupisatio.** Ex lapidibus pretiosis v.g. Corallii, perlis &c. hæc syrupisatio optimè peragitur, si hi totaliter prius dissolvantur in l. q. Acet. dist. solutio filtretur, & ad fixitatem per MB abstrahatur, remanente in fundo solutione sicca, hujus solutionis sicca q. l. succus berberum vel citri addatur, & additâ sacchari l. q. solâ solutione vel digestionem fiat Syrupus justæ consistentiæ.

### ¶ 3. Magisterium.

Præcipita solutionem dictam cum Ol. Tart. p. d. vel Spir. Di.

N. Fiant quoque Magisteria gemmarum, solvendo eas in spiritu Sal. nit. vel Salis Natura, & præcipitando cum Ol. Tart. Vid. Quercet. in Pharmacop. resp. cap. 24. & 26.

**HOFMAN. Sal.** Utram sal quoddam essentialè in incinis gemmarum v.g. Smaragd. Corallor. perlar. viteribus reconditum sit, magna Philosophico-chemicorum contentio est. CL. SENNEBERTUS in Libr. de Consens. Dissol. ubi in se non suscipit causam agere chemicorum, sed ipsorum & Peripatecorum Arbitrium, rotundè pronuntiat, salè omnibus inest: mixta & ex his omnibus fieri posse p. 147. Et quod de sale dixi, ar. idem & de Sulphure dici potest. Verùm ignoscant mænes Sennertianæ, bonâ ipsorum venâ probationes solidas hujus generalis asserti vel maximè desideramus. Qui de hujus veritate me convincere satagis, prius per mechanicam ostendat, quomodo sal vel Sulphur ex gemmis & aliis lapidum generibus fiat extrahendâ, quos intensus Anis non in calcem sed fusionem reducit. Unde & Nobiliss. HELMONTIUS p. 409. scio, inquit, ex silicibus, arena & saxis non calcariis nunquam Sulphur aut Mercurium trahi posse. Sed inquis: Unde autem salia essentialia Nonnullarum, quæ pro panaceis vendunt, gemmarum scilicet fecas, salia supposititia esse, v.g. gemmæ quando cum Sulphure calcinantur, (juxta Crollii modum, quem Dnus AUTO adducit) destillante autem & combusto ab his Sulphure aliquoties, sic solvetur verum Sulphuris acidum spiritum in sinum suum recipiunt, alibi in campanâ vitreâ coagulabilem, in quo sal supposititium coæcipiunt, & post illarum solutionem & coagulationem spiritum pariunt. Quomodo autem ex Saxis & metallis difficillimè salia fiunt, sed cuncta facillè dissolvi & quædam in Vitriola, implet metalla converti; Ita nec ex coralliis, matre perlarum, quæ sicut marina sunt, sui generis, & oculis cancrorum iidem sive speciei lapillis salia proprie sic dicta parata facilia aut possibilia erunt.

### ¶ 4. Oleum gemmarum seu liquor.

Sal Gemmarum optimè solutionibus ac coagulationibus purificatum reponitur in cellam supra maremoream tabulam, ut liquefeat.

N. Felicius fit mensibus Julio & Augusto, Croll.

**HOFMAN. Magisterium.** Optima fiunt cum sp. Vir. an. vel sp. O. Sal. comm. &c.

¶ 5. Tinctura seu Essentia: Sal gemmarum exaltatum.

Liquori sive Oleo (Magisteriove) gemmarum affunditur ∇ alcalizatus F. Extractio l. a. separatur solutio, abstrahiturque menstruum ad formam usque crassioris: Hartm. Quercet. in Pharmacop. resp. cap. 24.

Oleum per distillationem, Essentia elaboratur.

A liquore gemmarum evoca ∇ cumque recentis ∇ atque Acet. destill. terebinthinati ana. destilla denovo per retortam: post evocatum menstruum prodest sales in forma Olei. Hartmann. in Croll. scilicet de liquoribus gemmarum.

### 7. Extractum Gemmarum, crystalli & Lapidum S. Cloff.

℞. Pulv. impalpabilem cujuscumque gemmæ, lapid. aut crystalli, cere cum tantundem Sal. mar. de-crepit.

crepit. & reverbera vase recto in furno sigili per 24. horas, mate iam resolve in aq. font. calidâ, agita aquam fortit. & quod solutum erit, effunde per inclinationem in vas aliud vitreatum, ita vicissim procede aliam aqu. calidam affundendo & decantando, donec calis in fundo restet insolubilis, quæ novâ remissioni & reverberationi erit submittenda. Decantatas a. aquas residere per mitte, & separa à limo subsidente, in illas projice guttatim 60 Tart. ut lactescant, filtra per chartam, & crassamentum illi adhaerens separa, & limo superiori permisce, idemque de novo age precipitando, colando, dum nullum amplius limum detexit. Omnes has viscosas substantias in unum junctas per ablationes pulvis à falsedine vindica, usque Acet. destill. affunde, digere donec dulcescat Acet. destill. abstrahe ad siccitatem, restabit sal griseum, è quo Tincturam trahes cum V. opt. Syque revocato per destillationem apparebit Sapa sive Syrupus Lapid. aut gemmæ dissolutæ ulterius in Essentiam (si velis) provehendus.

## 8. Syrupus.

Fit dicto modo ex solutione & Saccharo. Vide Syr. corall.

Et hæc de Lapidibus in genere, sequuntur jam Gemmæ.

## CAPVT V.

## De Gemmis.

HOFMAN. De Gemmis.) Utrum gemmæ & Lapidis pretiosi rectè in usum venire possint medicum, an secus; plurimi Doctorum dubitant. Negat HERCULES SAXONIA Brass. vola in exam. simplic. Thom. Brasilius in Disp. contra Th. Paracelsum. P. Poterius in Pharmacop. Spagyrica. & Alii, quia sunt durissima corpora, et si tenuissima, à nostro calore arteri & in actum deinde nequeunt, unde eisdem substantiâ & eodem modo, quo assumentur, eodem etiam immutata rejiciuntur. Verum hæc ratio de nihilo est, non enim hæc alimenta sunt, quæ in corporis nostri œconomiam distribuuntur, sed Medicamenta, quæ licet corporis nostri meatu non penetrare valeant, variè tamen mireque Archæum nostrum ventriculi alterando afficiunt, ut in morbis curandis sæpè præstent miracula. Nec obstat, per alvinam regionem sæpè eodem, quo assumptæ fuere pondere & modo iterum ejici, tamen nihil hoc derogat salutari illarum effectu, si Dni D. Johannis Michaelis specificum cephalicum, bezoardicum Martiale, solare, lunare &c. eodem etiam modo, quo assumptæ fuerunt, deiciuntur, & tamen maxime sunt sæpè energicæ. Eisdem enim Medicamenta mineralia citrà sui dissolutionem, citrà sui penetrationem & immutationem liberè, imò etiam eminus operantur in sopitum vel succentum Archæum, solo quasi sui aspectu, irradiatione, vel ejaculatione suarum virium in medio productarum, recentis adhuc pristinis & non mutatis pondere & proprietatibus.

## I. Chrysolithus.

¶ Chrysolithos (veterum.) (Topasius Gemmariorum modernorum) est gemma aurei coloris Gemmæ Chrysolith. La pierre Chrysolite. Chrysolite. Erysolite.

Duo ipsius sunt genera, Orientalis & Europæus, ille ut colore, ita duritie Europæum superat: hic enim instar Crystalli mollis est, & cum aureo colore vel multum vel parum nigricat.

Inveniuntur in Bohemia passim.

Vires. Natura solaris ex signatura judicatur.

Præinde creditur timores nocturnos & melancholiam minuire, intellectum confortare, molestisque insomniis adversari (sinistro scilicet brachio alligatus, aut collo suspensus, auroque inclusus) alii commendant ejus assum-

ptionem ad morbum comitialem, & pestem.

HOFMAN. I. Chrysolithus.) Ab Auro nomen habens, idem sonat quod Lapis aureus, cum crevata aureo fulgeat colore. Nonnulli Pyropon appellant. Modernorum chrysolithus non idem est cum veterum chrysolitho, qui TOPAZIUS est Modernorum, sed veterum TOPAZIUS jam pro chrysolitho habetur, qui gemma est viridis colore smaragdo d. lucior, cui nonnulli Bavedinus adjunctum est. Diaphanus quandoque per viridem aureum fulgentem habens, ac tunc Chrysopterus à quibusdam vocatur. OLAVUS in Musæo.

Duo sunt ipsius genera, Orientalis & Europæus. Elæctas Æthiopia mittit. Arabica turbide & interpolat fulgoris sunt, habulo macularum referre.

Vires: Natura Solaris ex signatura judicatur, creditur Melancholiam minuire & morbum comitialem. Hieronymus Cardanus de admirandis curationibus refert, Castrom Palavicinum, aliumque nobilem ex oppido Gallarati, Melancholiâ & comitiali morbo, alternatim (quorum unus jam quindecim diebus cum febre, Palavicinus alter jam sex mensibus, sed sine febre, verum cum clamoribus) laborantes & frustra à Medicis vexatos, somniferis lotionibus capitis, solo potu pulveris chrysolithi ex vino in octo diem spatio sic liberatos fuisse, ut nunquam Morbus redierit. Hæmorrhagiam vulnerum superalligatam sistere, item libidinis incendia compescere tradunt.

N. Reperitur & in Bohemiâ & in jugis Mithiacæ ac contemnitur locis splendore tamen ad candidum languido, fragilis & mollis, ut expoliri non possit.

Alias chrysolithos in frequenti usu Medico non est, sed præfertur SMARAGDUS & SAPHIRUS.

## II. Granatus.

¶ Granatus est Gemma pellucida, ex flavedine rubens, ignis instar, minique nativi vel factiti colorum ferè referens. Germ. Granat. Pierre de Grenat. Granate. Granact.

N. Sunt diversa genera Gemmarum quæ colorem ignis emulantur, adeoque sub Carbunculis quo nomine à Carbonibus sumpto, Gemmas illas in genere vocant, comprehenduntur v. g. Granatus, Hyacinthus, Rubinus, &c. Hinc sunt, qui Granatum faciunt Rubinum colore obscuriore, expusis enim luci aut soli, carbonis imaginem ostendit dilucidius, quam ipsæ Rubinus.

Sunt granati alii (vel alæ) Orientales, alii Occidentales. Orientales, ut meliores ita & pretiosiores, proinde provinciam officinalem solis Occidentalibus linquant. Hi sunt tum Hispanici, tum Bohemici, tum Silesiaci. E quibus Bohemici reliquos antecellunt.

Vires. Exiccant, corroborant, medentur cordis palpitationi, melancholiâ restant & veneno, spuitionem sanguinis sistunt, Tarrarum in corpore resolvunt, collo suspensi iisdem virtutibus vulgo celebrantur.

HOFMAN. 2. Granatus.) A pomo granato Nomen habet, est gemma rubea pellucida similis ballastis coloris rosæci, obscurior carbunculo. Species est Carmentis vid. Auctorum Nostrum & Andream Becium de Gemmis p. m. 55. Sunt autem Alii Orientales, Alii Occidentales. Quamvis gemmæ Orientales ferè omnes ob tenuitatem & perspicuitatem meliores & præstantiores sint Europæis, Granati tamen & in primis Bohemici multo præstantiores Orientales antecellunt, dum isti vi fortioris ignis liquecunt, & instar vitri alicujus coagulantur, hi autem Bohemici Ignem sustinent fortissimum, & in eo neque colorem, nec pondus mutant, nec dissolunt, sed solidi ex ipsis flammis vicissim emergunt.

Vires.) Solaris nature sunt, unde & nonnulli Sulphure Solari in se habere opinantur. Hinc sibi persuadent, si hoc Sulphur elici possent, quod metallorum transmutationem hoc medio perficere vellent; Alii volunt hoc Sulphure figere Mercurium. Sed omnia vana sunt. Cordis & cerebri affectibus medentur Granati, unde Melancholiâ adversantur, cordis palpitationem sedant, spuitionem sanguinis sistunt. Resistant etiam veneno, unde Zacutus Lusitanus statuit, omnes gemmas vi pollere bezoardicâ contra pestem, dum veniunt in plura pretiosa antidota, de quorum saluberrimo usu legatur Stephanus Caffreus, in Libro de Mores. Microscopic. Cap. 3. quod ipsam utrum verum sit, nihilominus tamen selectus est habendus.



## PRÆPARATA.

- ¶ 1. *Granatus preparat. F. 1. com.*  
2. *Magisterium.*

Igniuntur Granati & in Spir. Sal. com. aliquoties extinguntur, donec solvantur. Soluti, oleo Tartari, in lactis cremorem coagulantur, atque ∇ calidâ dulcorati postmodum usui adhibentur.

HOFMAN. *Magisterium.* Hoc prout Dominus Auctor describit, admodum crudum est, solubilius & præstantius paratur vel cum sp. Vir. æt. vel Acet. dist. granatisolutis & cum sp. Vitrioli Præcipitatis.

¶ N. 1. *Fieri quoque inde possunt & alia preparatorum formula ad modum generaliter datum.*

N. 2. *Sulphur granatorum Bohemicorum describit Agric. tomo 2. pag. 261.*

III. *Hyacinthus.*

Hyacinthus est Gemma pellucida, ex flavedine rubens, ignisque flammam imitans. Germ. *Hyacynth.* Pierre de Hyacynthé, *Iacint* or *Hyacinth.* *Hyacynthus.*

Sunt alii (vel alix) Orientales, alii Europæi. Hi inveniuntur ad Iseram fluvium, in confinibus Silesiæ & Bohemiæ, suntque Orientalibus ignobiliores. Quoad colorem, referunt alii colorem minii nativi, aut sanguinis admodum biliosi: & hi sunt præstantissimi: alii rubedine Croci flavescunt; alii exactè ostendunt succini colorem, & hi viliores; alii albi pellucidi succini colorem referunt, & hi omnium vilissimi habentur.

Vires. *Vim habet cor corroborandi, & à peste tuendis: Singulare quoque est specificum contra spasmodum & contractions. Amuletum quoque antipestiferum habetur collo appensus, aut annulo inclusus. Quercetian. in Pharm. Resl. cap. 26. B. de B.*

HOFMAN. *Hyacinthus.* Est gemma pellucida ex flavedine rubicunda ignis flammam imitans. Differt ab *Amethysto*, fulgur violaceum in Amethysto cemicans dilutus est in hyacinto, gratus primo aspectu, evanescentes antequam saliat, marcescens ceterius nominis sui flore. Sunt etiam *Alii Orientales*, alii *Europæi* Mittit *Aethiopia*, *India*, *Arabia*. *Europæi* inveniuntur ad Iseram, fluvium, in confinibus *Silesiæ & Bohemiæ*, suntque orientales ignobiliores.

## PRÆPARATA.

- ¶ 1. *Hyacinthus preparat.*  
2. *Sal & Magisterium.*

HOFMAN. De *Salte & Magisterio* vid. in antecedentibus.

¶ N. Hartm. in *Præf. Calcinat cum eq. parte Sulphur, vivi (minera adhuc conjuncti non in magdaleones redacti,) in ∇ bulo forti, cum operculo tecto, (non lutato) ∆ circulari: 1. lento. 2. fortiori, tandem 3. fortissimo, donec Sulphur omne exhalet, nec amplius Sulphuris odorem spires. Hinc eluis optimè & denuo cum ana Sal. nit. calcinat ∆ circulari, donec in massam abeat in ∆ metalli instar rubescentem. Hinc injicitur in ∇ m calidam, eluiturque optimè donec amplius Sal. nit. non sapiat. Hinc pulveri affundis Acet. destill. terebinthinatum, solvitque s. a. donec hyacynthi sine soluti relictiis exiguis facibus in fundo. Solutionem filtratam exhalare permittit, ad siccitatem*

*pulveremque optimè edulcoratum exhibet [Sal. hyacynthi] aut cum Oleo Tart. præcipitat. [Magisterium.]*

*Dosis ℥ss. vel ℥j.*

HOFMAN. N. Hartmannus in *Præf. calcinat cum æquali parte Sulphuris vivi.* Hoc sal five Magisterium nihil aliud est, quam sal quoddam ex acido Sulphuris Nitri & aceti concretum, in calcè hyacynthi, nihil differens à Magisteriis crudis vulgaribus beneficio sp. Vitrioli, Nitri præparatis, & cum oleo Tartari Præcipitatis. Hòc & similis farinæ aliis procellibus facile superfedere possemus, si Nobis copia foret liquoris *BIRRI* & *ROBERTI BOILLII* gummæ solventis, cujus mentionem facit *Excell. Morhusius in Epistol. de Metallor. transmutat. p. 25. & 26.* certè amplissimi Praxiæ chemicæ muneribus ornaretur. Insuper si loco calcinationis cum Sulphure & Nitro factæ, spiritum Sal. com. compositus Acet. dist. mitigatus fumeretur, huius compositio commodior foret.

¶ [Jaspis, præsertim qui antiquè rubicundus, in hæmorrhagia multum valere putatur, appensus, calculum frangere assumptus (Claudin. Empir. ration.) partum accelerare senioribus alligatus. B. de Boet.]

IV. *Lapis Nephriticus.*

Lapis Nephriticus est lapis opacus, variegatus, et colore viridi, alisque permixtus. Germ. *Grüstein.* La pierre Nephritique. *Nephritick Stone, for the reins. Niersteing. Steen.*

*Rarè hic Lapis in se duos colores habet, semperque viriditatem refert; alius scilicet viriditatem ex albedine, alius viriditatem subflavam, interdu subruleam; plerumque ex viridi albo, flavo, cæruleo nigroque colore mixtio est. Poliri exactè non potest, semper enim ipsius superficies pinguis apparet, quasi Oleo unctus esset.*

Adfertur ex nova Hispania. In nonnullis etiam Hispaniæ locis, & in Bohemia reperitur. Tamã invenitur mole, ut pocula inde fieri possint. Quin imò frustum hic Francofurti conspiciere licuit, ultra libras 50. pendens.

Vires. *Commendatur adversus nephritidum aut stomachi dolores, sed ejus præcipua laus est ad nephriticum dolorem, calculumque, & arenulas expellendas. Mædetur his affectibus brachio vel coxendici alligatus, aut de collo suspensus. Cujus rei gratià armillas inde factas gestare solent. ☉ ingrediens in sculpunt signum M.*

## PRÆPAR.

1. *Magisterium D. a. g. iv. ad ℥j.*  
2. *Liquor. a. g. vj. ad xxx.*

HOFMAN. 4. *Lapis Nephriticus.* Hic in novâ Hispaniâ vocatur *Tribayoteam*, *Quartzalitzli* id est obscurus *Smaragdus* videtur Medicarum *Nova Hispan. Nardi Antonii Rechi Lib. 10. Cap. 7. Igula* Hispani vocant. Est Lapis opacus obscuri coloris viridis. Et dictâ Novâ Hispaniâ adfertur. Reperitur etiam in *Nova Hispaniæ locis & in Bohemiâ.*

Vires. Hic Lapis admirandas vires, quas vel gestatus tantum vel intrâ corpus exhibitus, tum in præsentaneo doloribus Nephriticis auxilio afferendo, tum in arenulis per oculos, vesicam anum ac totius corporis habitum pellendis, poterit exierit, habet. Hæc tamen observatâ semper cautela, ut priusquam hic Lapis in usum ducatur, alvus à faburâ vitiosorum humorum liberata, aliis Lapis ille plus nocebit, quam opem afferet. *Artemisii* vitiosis humoribus unâ ad renes deductis. Ideoque corpus prius probè evacuandum est ante Lapidis hujus usum vid. de hoc *Lapide Nicol. Monard. Medic. simplic. ex novo orbe delat. Cap. 31. in hann. Francisc. Ulmus de occult. Medicam. proprietat. Lib. 2. Cap. 7. Manb. Unzer. in Florieg. de Nephritid Lib. 1. Cap. 24. N. Majoris tamen erit efficacia hic Lapis, si æte chemica resolvatur & in succundum Medicamentum transferatur. Ex illo parat Magisterium suam Nephriticum Dn. D. Johannes Michaeli seq. modo.*

*Recip. Lapid. Nephritic. Lyncis. spongia.*

*Percutium*

*Pericarum ana ʒ iij. judaic. ʒ ij.*

*Cryſtall. ocul. ʒ. glaciæ Mariæ ana ʒ iij.*

*Aquila ʒ iij. Ophitica ʒ iij.*

*Ovor. Ruth. ʒ v.*

pulv. ſubtiliff. & aũſo, menſtruo f. l. a. Magiſterium. Ex hoc Lapide Nephritico etiam Liquor Nephriticus l. m. confici potest:

Recip. Lapid. Nephotic. q. v. redige in pulvrem ſubtiliff. affunde ſpiritu Salis q. l. ſtent in loco calido per aliquot ʒ. poſt per inclinationem ſepara liquorem imprægnatum particulis lapidis Nephritici, alium ſp. Salis affunde in eadem doſi, rursus decanta poſt digeſtionem & tercia vice repete. Deſtilla ſolutionem lento Igne, donec nihil phlegmatis prodeat, fracto vitro materiam indurata pone in focum humidum, ut per deliquium ſolvatur, ſolutionem tercia vel quarta vice deſtilla, & in loco frigido roties per deliquium ſolve. Tandem cum ſpiritu vini f. q. edulcora, & pro uſu ſerva. Hujus doſis eſt a gutt. vj. ad xxx. Magiſterii à gr. iv. v. ad vj. ʒj. &c. Habet ille *Laps Nephriticus* nec minus vim laxandi alvum, commendatur etiam in capitis dolore & tumoribus pedum œdematoſis curandis.

#### V. Rubinus.

Rubinus eſt Gemma diaphana rutilans, rubenſque, (exigua portiuncula eſt cœrulei coloris) ac limam reſpens Græcè *Ῥόδιος*, Arabicè *Iacut*. Latine *Carbunculus*, καὶ *Ῥόδιον*. Germ. *Rubin*, le *Rubis*. *Ruby* or *Rubin* *Nobyn*.

N. *Rubedo ipſius eſt inſtar ſanguinis, lacce indicæ aut coloris coccei, Rermſine. Couleur Eſcarlatte. Scarlet or crimſon colour. Scharlaecten colour.*

Nobiliores Rubini in Inſula Zeilan naſcuntur, alii qui minores, in Coria, Calecut, Cambia, & Biſnagar. Optimi in Flumine Pegu. Exploratur bonitas ore & lingua. Nam frigidiore & duriores, meliores reputantur. Naſcuntur in lapidea matrice roſei coloris, primumque candicant, deinde paulatim maturiſcentes ruborem contrahunt. Hinc albi immaturi. Naſcuntur plerumque in eadem fodina, ubi Saphiri repertiuntur.

Vites. *Tradunt rubinum geſtatum, vel obbitum venenis reſiſtere, ac à peſte præſervare, triſtitiã avertere, libidinẽm coercere, malas cogitationes, & terrentia ſomnia avertere, animum exhilarare, corpus incommune conſervare, ac ſi homini infortunia inſent, eã mutatione coloris in obſcuriorem ſignificare, iſque præteritis verum priſtinum colorem recuperare.*

HOFFMAN. 5. *Rubinus*) à Rubore appellatus, quia inſtar ſanguinis, lacce indicæ aut coloris coccei rubet. Præter requiſita benenari à Dno Autore adducta commendatur etiam à duritie. Invidiæ ab igne permanet, adeo ut illorum color igne etiam augetur, in colore zeilan inſulte inde diu coqui ſunt. Eo ſcriperunt Salmalius, Angelus Sala, Schnebergerus. P. Iohann. Faber. A. Baccius &c.

Vites. Rubinus geſtatus venenis reſiſtit, à peſte præſervat. Melancholiam arceat, libidinẽm coercet, terrentia ſomnia avercit, ſi homini infortunia inſent, eã mutatione coloris in obſcuriorem ſignificat, & pro majore vel minori infortunio ad majorem vel minorem opacitatem declinat. Sic reſert *Andreas Baccius de Gemmis* p. 6. Cum Anno 1600. d. 5. Decembr. cum conjuge ſua *Catharina Studgeria* proficiſceretur, obſervaffe in itinere maniſiſtiffe Rubinum pulcherrimum, quem annulo aureo inclufum ab eodem dono acceptum in manu gerebat, ſemel atque iterum ſplendidiffimum colorem ſerè prout amiſiſſe, & pro ſplendore obſcuritatem acquiſiſſe: quæ obſcuritas non ſolum per unum vel alterum diem, ſed aliquot dies perduravit, ut vehementer perterritus annulum ex digito removeret & in cirkam reconſiderit. Quod ſit intra paucos dies conjux ejus lethali morbo correpta diem ſuum obiit. Poſt mortem priſtinus Rubini ſplendor ſua ſponte rediit. Tradunt etiam in coitu, ſi quis eundem ſecum geſtet, mutari. Hoc ab occulto acido in effluviis dgiteſcente oriri puo, quemadmodum etiam in corallis rubris obſervamus à pueriſ geſtatis decumbentibus à Morbo, ſæpè acidum ſpirantibus.

N. Quintam Eſſentiam Rubini habet P. Iohann. Faber *Libr. 3. Myſticæ Spagyricæ* p. 626. Sed cujus valoris ſit, ſuperius traditæ à me animadvertionibus evincunt.

#### PRÆPAR.

*Rubinus præparat. more communi.*

[ *in febribus uſtis* ]

[ *Tincturâ Rubini ſatum pelli Kozar. reſut. Doſ. ʒ ij vel ʒb. in ʒ. Helen. vel Rub.* ]

#### VI. Sapphirum.

Sapphirus eſt Gemma cœruleo colore, pellucida & diaphana, German. *Sapphir*, le *Sapphir*. *Sapphire*. *Sapphirus* of *Sapphir*.

Sunt aliquæ colore cœruleo albidæ, aliæ cœruleo ſaturo: hæc mares, illæ fœmellæ appellantur, aliæ omni colore carent, albæque vocantur.

Orientalis inveniuntur in Calecut, Cananor, Biſnagar, Zeilan, & præſtantiffimæ in regno Pegu.

Occidentales, vartis in locis reperiuntur. Conſtantioreſ tamen ſunt Orientales.

N. *Color in igne facile auferitur.*

Vires. *Eſt frigida & ſicca, aſtringens, conſolidans, alexipharmaca, cordialis, ophthalmica. Proinde oculorum humiditates exiccat, inflammationem arceat & extinguit (in collyriis adhibita, aut butyro lato excepta, palpebrisque oblinita ſuperioribus,) valet ad omnia alvi profluvia, dyſenteriam, fluxum hepaticum, hæmorrhoidum, ſanguiniſque rejectiones (aſſumpta cum ʒ plantag. tormenill. &c.) Ulcera interna & vulnera ſanat, cor corroborat, & latificat poſt [ *Anthracibus impoſitus venenum à corde arceat dicitur.* ] omni que veneno, febribusque malignis adverſatur: cardiacos ac melancholicos affectus quoſvis lenit, tollitque; (intus exhibita.) Inægra Sapphirus fronti adhibita, hæmorrhagiam ſiſtit, ac inflammationibus applicata, eas extinguit. In orbiculum redacta piſti magnitudine ac perpolitâ oculis impoſita, pulveres, culices, & quicquid in oculum deciderit, auferit; oculos à variolis & morbillis tutatur, &c.*

HOFFMAN. 7. *Sapphirum*.) Hebraicè, Græcè & Latine ita nomen obtinet. Eſt gemma coloris cœrulei pellucida & diaphana: Et vel Orientales vel Occidentales ſunt. Optima ex *Æthiopia* & *India* afferuntur, quarum illæ præ cæteris commendantur, quæ apud *Medos* & loca *Libyæ* vicina reperiuntur, quæ hodie *lyres* *Barbaricæ* exiſtunt, omnium præſtantiffimæ ex Pegu veniunt. Occidentales paſſim *Goldberge*, *Leuberge*, *Baleſtaria*, *Hirſberge* in torrentibus & rivulis inveniuntur. Magni & pulcherrimi in prato minore *Sileſiæ* in *Sileſia*, quæ expolitæ ſæpè pro Orientalibus veniunt. Præſtantiores tamen ſunt *Orientalis*.

Tantæ autoritatis fuit hæc gemma apud veteres, eò quod etiam apud *Deum* non minimum valere putarent; Unde & *Apollini* ſingulariter fuit conſecrata. Nam cum *Gentiles* *Paganicis* inſtitutis deluſi *Apollinem* tempore ſacrificii pro reſponſo conſulerent, citius reſponſo ſe dignari ſibi perſuaſerunt, ſi *Sapphirum* tunc ſecum geſtarent. Tradit *Epiphanius Myſſi* in Monte à *Dno* leges datas in gemmâ *Sapphiro* fuiſſe expreſſas.

Vires. Hæc, præterquam quod omnibus affectibus ab Autore allatis infervat, anthracem etiam tempore Peſtis naſci vetat, & ſuper anthracem poſita, non aliter eum, quàm aqua ignem extinguit, ut ſæpius expertus fuit *Nobiliff. Knaſſellius Regis Poloniae Archiater* in tr. de febr. malign. curat. ex *Antonio Guaynerio Paſiensi Medico*. Nam ejus malitiam & venenofitatem reſperimit, ne venenata ejus effluvia ad cor afcendant & ſpiritus inſiciant. Oculis ſi ſæpius tangat ante variolarum eruptionem ab illis preſervat; ingreditur cum aliis gemmis nobile illud *Electuarium* de gemmis & alia antidota cardiaca.

#### PRÆPAR.

¶ 1. *Sapphirus præp. ſit modo comm. levigando cum*

▽ *cordiali.*

2. *Sal.*

3. *Liquor ſeu oleum.*

N. 1. *Z. Sapphirum duplo pondere Sulphuris commixtam calcina, calcem Vā stillatissā sepius ablue, rursusque exicca. Postea spiritus Vini perfunde ac mactera, tum rursus exicca, quodque in fundo remanet, iterum calcina, destillaque toties, donec in Vino liqueat nris instar, tandem abstrahē, & proceris salquod in loco humido in liquore solvitur. Boë de B.*

N. 2. *Alii solvunt Sapphiri pollinem in Acet. destill. & succo limonum, solutionemque cum alio cordiali exhibent mixtam.*

HOFFMAN. *Liquor seu oleum.* Ad hujus elaborationem calcinatio cum Sulphure facta non est necessaria. Sulphuris loco \*substitui potest, vel spiritu Salis comm. composito pulvis sapphiri in digestionē solvi, & humiditate abstracta residuum in aere humido per deliquium liquefactum potest. Et a liquore demum spiritus vini sepe abstrahendus est.

#### Essentia seu Tinctura.

¶ Calcinitur Sapphirus bis, ac postea oleo  $\Theta$ -i solvitur; abstracto dein oleo  $\Theta$ -i cum V Essentia extrahitur B. de B.

#### VII. Sardius Lapis.

Sarda, Sardius Lapis est Gemma semipreciosa, loturæ carnis, seu carni sanguinolentæ similis, unde & Carneolus, vel corrupte Carneolus vocatur, Germ. Carneol. La Carneole. *Sarda, Sardius, or Carneol of a fleshy colour. Sardius / Carneolus / uan cen vleechachtigae colour.*

Non omnes uniusmodi inveniuntur coloris, alii enim sunt rubri, alii exigua sanguinis rubedine tincti, alii subflavescentes ex rubedine.

Laudatissimus Carneolus in Sardinia invenitur, hinc in Epyro, & Aegypto, sed Babylonius cæteris præferitur, Indici & Arabici etiam non contemendi, ut nec Europæi. Nam in Bohemia, Silesia, aliisque Regionibus præstantes inveniuntur.

Vires. *Pulvis ad omnem sanguinis fluxum propinatur. Gestatus fertur animum exhilarare, timorem pellere, audaciam præstare, fascinationes prohibere, ac corpus contra venena quævis ueri. Inprimis autem sanguinem undecunque fluentem peculiari proprietate sistere, ventriculo alligatis partium conservare.*

HOFFMAN. *Sardius Lapis* à Patriâ Sardinia denominatus, quæ in ista quædam est, naturâ suâ multa genera tincturatum & purpuratum producens, vel *SARDIUS* Plinio dicitur, similitudine à Sardis fide conditis desumpta, quarum colorem repræsentat; vel quod loturæ carnis similis sit *CARNEOLUS* appellatur. Non omnes uniusmodi coloris inveniuntur, alii enim sunt rubri, alii exigua sanguinis rubedine tincti, alii subflavescentes ex rubedine. Laudatissimus circa *SARDINIAM* reperitur, secundum locum habet, qui circa *Egyptum*, nostro seculo, *Albaniam* appellatam & *Aegyptum*. Omnibus tamen præferitur, qui in *Babylone Assyriorum* nascitur.

Vires. Sanguinem undiqueque fluentem peculiari proprietate sistit, vel intus propinato pulvere, vel exterius Lapide ad moto, ventri deligatus partium conservare dicitur. Gestatus fertur latitiam conciliare, audaciam facere, fascinationes prohibere &c.

#### PRÆPARATA.

*Sardius preparat. modo communi.*

#### VIII. Smaragdus.

¶ Smaragdus est Gemma pellucida & diaphana, grato suo vitore pulcherrima, omnium gemmarum fragillima, Arabicè Zamarrut, nonnullis Prasinus, Germ. Smaragd. Emeraude. *Smaragdus or Emerald. Smaragdus of Smaragd.*

Sunt alii Orientales, alii Occidentales.

Orientales, uti sunt vitore amœnissimi, ita & præstantissimi.

Occidentales sunt, tum Peruviani, tum Europæi. Hi reperiuntur in Cypro, Britannia, aliisque in locis, sed reliquis sunt ignobiliores.

Vires. *Omnem ubi sanguinisque fluxum, & præcipue dysenteriam ebibitus sistit, nec refert utrum à mordaci humore, an à veneno orum ea habuerit: venenosis iterum moribus, pesti, febribus pestilentiis medetur.*

Dosis gran. 6. 8. 10.

Inter amuleta præcipue commendatur ad Epilepsiam, parium accelerat, (alligata coxæ) eundem reterit, (impositus ventri) Hemorrhagiam sistit, (ore conditus) dysenterias omnes, ac hemorrhoidum fluxum indubitato compescit, (ventri adhibitus, teste Guainerio.) Timores ac Terriculamenta acere fugareque, ac hamitritæam febrem tollere creditur, è collo pendulus, &c.

N. Frangi Smar. in costu quandoque experimento comprehensum dicitur. Card.

HOFFMAN. *Smaragdus.* A splendendo nominatur, nam nihil jucundius viridi colore splendet, cujus coloris elegantissimi hæc gemma palmam obtinet, est enim gemma pellucida & diaphana, grato suo vitore pulcherrima, ut oculos introitum perstringat, & ubi relique gemmæ jubare Solis auro fulgente pallidule sunt, & in tenebris constituta nubilibus redduntur, incomparabilis Smaragdus confuscans aërem vicinum & circumfusum splendore suo perstringit, ut nec flamma nec umbra quicquam immutare possint.

Trium sunt generum Smaragdi, quidam in *Scythia, Aegypto*, & aliis locis reperiuntur. Orientales tamen sunt præstantissimi, uberrimè oculis viriditate saturantes, à Mercatoribus avidè expectantur, ut facile non proferant venales plebeculæ. *P. Alacata & B. Itaque viridi adulterant vitro. Nonnullos Peru ministrat, sed non ita viriditate superbiens, duriores tamen Orientalibus. Unde non desunt, qui statuant, Lapidis hos de Peru, Smaragdi veros non esse, sed lapidis Præsi fragmenta, qui in illa insula copiosus est. Tertium genus Mexico suspēditur mimotis præti, duriores tamen adhuc Peruvianis & splendidiores, toto celo tamen dissonant à reliquis.*

Vires. Specificum est contra dysenteriam à quacunque causa fuerit. Medetur etiam convulsionibus epilepticis, tam intus quam extus loco amuleti gestatus in annulo. Moribus venenatis, pesti & febribus malignis resistit. Alligatus coxæ parium aequaliter, ventri impositus eundem retinet. Haemorrhoidum fluxum sedat umbilico impositus. Smaragdo Motus obsecræ libidinis valde est molestus, sive enim mas, inquit *G. Agricola Lib. 6. de Naturâ sissit. fol. 189. sive foemina, dum committent copulæ eum gesserit, ut eum attingat, vel à collo pendulus vel annulogestatus disrumpitur. vid. & Cardan. de subtilitat.*

#### PRÆPARATA.

¶ I. Smaragdus preparat.

2. Sal. & Tinctura Smaragdi.

Smaragdus pulverificatur, ac per lineum trajicitur, hinc superfunditur Spiritus. Ucinæ, qui aliquid phlegmatis adjunctum habet, ut colorem extrahat; spiritus dein iterum destillatione abstracto, in fundo remanet Extractum (al) gypseum, è quo tandem (circa edulcorationem) vi V extrahitur color seu Tinctura summe viridis: abstrahe igitur ad aliqualem consistentiam & serva.

Dosis gran. 10.

B. de B. *Harem. in Practic. de Dysent. Temzel. in Exegezi sua. Finck. in Enchirid.*

Vires. *Dysenterie & fluxibus ubi quibuscunque mirifice proficit, nec minus utilis est in cordis & capitis affectibus. Palpitatione, Melancholia, Paraphrenitide, Syncope, &c.*

N. 1. *Urina quicquid potest vi sui salis facit hinc non errabis, si V stillatissimam convenienter Sal. com.*



corallis. Nec obstat corallis mollibus sub aquis germinantibus rapidus maris motus; Nam quamvis ventorum truculentia in superioribus aquae partibus libidini eorum expositis vastos ciece fluctus possit, vehementer tamen illa agitatio in partibus profundioribus, quae à vertice sunt remotiores, per gradus diminuitur. vid. *Nobiliss. Robert. à Boyle in Relation. de Fundo Maris* sect. 3. Durius autem post eorum extractionem oritur ab ambientis aeris sale æthereo, siue centrali, quod succi illius lapidifico spiritu turpidi mollitiem in perfectum saxum convertere aptum natum est; quod corallia in aquis tandem etiam perfectam formationem adepta planè lapidelcant, nullum est dubium, in invalescente spiritu lapidifico & indurante eadem, ut perfectissimam suam acquirant substantiam. Habemus similia Naturae exempla, quae allatam sententiam de Corallosum in mari mollitie & illorum in aere duritie confirmant. Sic fuscium interdum molle ex mari extrahitur & in aere induratur. *Gassendus de Pteris* refert, ipsum tempore æstivo lavare se solium in quodam ex minoribus Rhodani rivulis, sequentem hanc observationem fecisse. Deprehendit aliquando fundum, quod aliis acquabile & molliusculum observar. induruisse in globulos & moleculas, qualia ova sunt cortice detecto, ubi coëctura fuerint, id demiratus collegit & detulit aliquot domum, ut Praeceptor ostenderet, & facti causam sciscitaretur. Miraculum verò adactum, ubi post dies non ita multos, cum redisset ad fluvium, deprehendit moleculas induruisse in fluviatiles lapides. Praeterea meminit etiam *Boylus l. c. sect. 78. p. 2.* argillae cujusdam viridis quae reperitur prope flumen Amazonum, attestante *Petro Pellearis* in succinctâ suâ de continentis Americanâ Relatione, & mollis sit, quamdiu sub aquâ delitescit, ut qualvis ei effigies imprimere possis, sed aëri exposita eò usque durecat, ut adamantis duritie excedat, & securis ad ligna findenda in eam parari queat.

### Differentia.

¶ Corallii variae sunt ratione colorum differentiae: aliud enim rubrum est, aliud nigrum, viride, substantivum, cinereum, fuscum, aliove mixto colore ornatum. Cæteris omnibus praefertur rubrum minii nativi colore, quod masculi nomen obinet; & hoc recipiendum quoties simpliciter corallium praescribitur sine coloris mentione. Palescens femina nomen habet. Huic succedit corallium album: deinde nigrum, (Antipathes olim dictum.) Nam quod alio colore est, neque in usum adhibetur, neque pro corallo, vulgo habetur.

Rubrum, in India & Siene, teste Plinio, reperitur, nunc in Mari Tyrcheno & Siculo passim invenitur, Neapolimque adfertur, ubi politur. Hoc antequam rubescat, & quodammodo maturum fiat, videtur variis coloribus tingi. Nigrum reperitur in Gallicia Hispania. Album reperitur raro, solidumque est, & cavitatibus caret, quibus signis distinguitur à specie quadam, Hispanis Polo dicta, quae in Catalonia ab iis qui corallium rubrum quaerunt, inventa pro corallo albo pretio viliori divenditur. Caret hoc cortice, crescitque in fundo maris, non in faxis, ut rubrum corallium.

Vites. Corallium omne exsiccat, refrigerat, adstringit. Cor praecipue, deinde ventriculum & jecur roborat, sanguinem purificat, ac prouide pesti, venenis, febribusque malignis adversatur, bilarem hominem efficit, (nigrum tamen Corallium homines melancholicos reddere perhibetur,) sistit fluxus quoscumque alvi, mersi, penis, Gonorrhœam, Epilepsiam insanum praecaver, (si recens nato ante omnem cibum in lacte materno gran. 10. exhibeantur.) Extrinsecus commendatur ad ulcera, quae carne explet, ad cicatrices, quas extenuat; ad oculos quorum etiam lachrymas sistit visumque recreat in collyriis.

Dosis à ʒj. ad ʒj.

Rutilantia Corallia ex communicatione Paraëlsis amuletum exhibens celebre contra verruculentia, fascinationes, incantationes, venena, Epilepsiam, Melancholiam, Daemonum insultus, fulmina. Album ap-

pensum, ut peccus contingat, hæmorrhagiam sistit mælicuram, & fluxum album.

HOFMAN. Corallii variae sunt ratione colorum differentiae; aliud enim rubrum est, aliud nigrum, viride, substantivum, cinereum, fuscum, aliove mixto colore ornatum. Cæteris omnibus praefertur rubrum (&c.) Quod rutilante cinnabaris nativæ colore sese commendat, & masculi nomine venit. Palescens femina nomen habet. Rubrum jam in mari Tyrcheno & Siculo passim reperitur, & Neapolim adfertur, ubi politur. Coloris rubri incunabula in corallibus prædominantur communitur ex Sulphure rubro deducuntur, tanquam fonte omnium realium colorum. vid. *Kircher in Mund. subterr. Libr. 9. f. 3. Cap. 6. P. Faber. in Panchym. Libr. 4. c. 25.* Verum in examinanda hæc sententiâ tempus non perdes paucis me expediam, reales & permanentes colores ex corporibus metallicis v. g. ʒrio, ʒte, ʒno &c. extrahi, absque vel Mercurii, salis vel Sulphuris additione vel subtractione, & ex diversis corporibus, quae singula sortium coloris sunt expertia, momento temporis colorem valde saturatum generari; imò unum sæpè colorem in alium transmutari, ut causam habeam sufficientem statuerem, colores non nisi vel ex naturali vel merè mechanica texture in minutis corporum partibus mutatione, vel à texture ex coitione diversi generis corporum colorem emergente dependere, aded ut veri colores planè de novo generari possint, & planè aboleri, vid. *Cristoph. in Dioptr. c. 1. §. 6. Desing. in exanim. pulv. Symplicis* sic p. 163. & in *libr. Natur. Univerf. part. I. Dioptr. q. 1. Dioptr. de Corpor. Net. Cap. 11. p. 149. Robert. à Boyle in dynam. script. part. 5. p. 213. & in tr. de coloribus.* Tam quod colorem Corall. r. conservat, itidem non à sulphure, cujus ne gr. quidem inest, nec per mechanicam ejus separationem à Corallis demonstrari potest, deducimus, sed ex nudâ naturali texture diversarum partium figure & illarum coalitione. Quae texture coralliorum rubrorum sæpè ab atomis & effluviis ex corpore gestantium ethereorum vel caochymicorum emanantibus & in poros eorum penetrantibus invertitur, ut pallore inciantur, contra verò effluvia ex sanguine hominis sani expiratione rutilantem illorum colorem potius conservant & adaugent.

Non in Saxis, ut rubrum corallium.) Non determinatum habent locum, neque rubus nec faxis & petris determinatè adhaerent, sed adsuscantur etiam lateribus, ossibus, tabulis ligneis, feramentis, quae cum Corallis sæpè extrahuntur, imò & ex duro delphini corio Coralla propullulant. Sic Pifis *Dux Hamria* in suo Raritiesio Cranium habet humanum, ex quo corallina planta excrevisse spectatur.

Fires.) Omnis illorum virtus dependet ab occulto alkalifato, quo acidum præternaturale in massâ sanguinâ præcipitans, nec dubium, quin singulari etiam proprietate spirituum vitalium substantiam confortent, illorumque tenorem consistrent.

### PRÆPARAT.

¶ Operationes, quibus Corallia elaborantur, sunt 1. Praeparatio. 2. Calcinatio. 3. Solutio. 4. Coagulatio. 5. Liguatio. 6. Sublimatio.

HOFMAN. Praeparationes. Operationes, quibus Corallia subjiciuntur sunt 1. Praeparatio, 2. Calcinatio, 3. Solutio, 4. Coagulatio, 5. Liguatio, 6. Sublimatio.) Omnes dictæ operationes prout *Dnus Autor* proponit exceptâ praeparatione, quae sit per tritum seu pulverificationem, potius destructiones, quam veræ & genuinae Corallorum praeparationes sunt, dum hæc Corallia suis genuinis privantur proprietatibus & potestatibus, contra verò adolterinis impregnantur & insciuntur. Prout ex sequentibus patet.

#### I. Praeparatio.

Praeparatio nihil à regula communi diversum habet.

#### II. Calcinatio.

Calcinatio Coralliorum est vel Ignitionis vel corrosivis.

Calcinatio Ignitionis est tum mitior, tum violentior, tum restinctoria.

#### Calcinatio mitior.

Fit igne reverberii, dando tamen calorem secundæ gradus, ne tinctura seu color ipsorum ignis violentiæ exhalet.

exhibet. *Querc. de preparat. Medic. Spagyric.*

*Ignitio violentior.*

℞. Corall. integror. q. v. calcina Δ reverberii primū lento, ut saltem viva flamma corallia in furno reverberii posita, superficienterus lambat. Corallia hoc modo, primo gradu albescentia; tandiu Δ gradatim aucto fatiganda sunt, donec ex albedine in flavedinem, ex flavedine in rubedinem summam reducantur, corpore toto reddito spongioso ac levi, id quod plerumque biduo vel triduo absolvitur.

Sic Corallia facta sunt habilia ad deponendam in V tincturam. *Harum. in Croll. Sen. inst.*

N. Si Sal. Coralliorum propriè sic dictum desideras, vehementi usione eadem in cinerem redige moreque solito lixivium inde faciendo, saltem elixivando exibe.

HOEMAN. Si sal Coralliorum propriè sic dictum desideras ) Corallia in cinerem velle redigere, est Lapidem exilare; in calcem quidem redigi, sed non in cinerem abire possunt; Et si Sal quoddam post calcinationem ex illis acquiris, illud tamen nec materialiter, nec formaliter in illis fuit, sed flammæ productum est ex spiritu acido ex lignis aut carbonibus combustis exfluente, cuius succellus motus à novis accensis lignis aut adiectis carbonibus subinde suppeditatur, suam habens originem, ille dum corallia invadit (nam imbibant acida) augetur illorum pondus, quâ ratione etiam notum est H vulcani torturæ expositio largitur incrementum. Quid Marti vulcani torturæ expositio largitur Crocum? Undecoloris in flammâ ignis carulei variegati iridem analantes in tione Vrii cum Salibus, destillatione spiritus Vitrioli, Nitri, & Sal. comm. &c. si fortè vas sublimatorium vel rotata rimas contraxerit!

*Calcinationis Ignitionis extinctoria.*

℞. Corall. grossè trit. candescant in igne, extinguanturque multoties in Acet. destill. ut solvantur. Filtra dein abstraheque Acet. destill. & consequetur sal. coralliorum per deliq. resolubile. *Med. destill. part. 1.*

*Calcinationis Corrosionis. 1. Cum Sal. nit.*

℞. Corall. tritor. atque Sal. nit. ana crema, ut duodecim horis fusa, liquoris modo fluant: vel combure ad consumptionem Sal. nitri, deinde duas horas candentia in igne consistant. *Less. 1. cap. 8.*

*Aliter.*

℞. Corall. subtiliter trit. ac Sal. nit. ana M. injice per vices in retortam tubulatam candefactam cum Excipulo apposito. Tubulum ab injectione statim obtura, & cum penitus materia injecta fuerit, continuo igne hor. 18. corallia probè calcin.

Hac adscribitur *Harimanno*, unde *Tincturam* fuisse dicitur.

2. *Cum Sulphure.*

℞. Corall. trit. p. iij. Sulphur. p. i. (alii an.) calcina Δ circulari per hor. 2. Postea ignita adhuc infunde in Acet. destil. (ad coral. ℞ j. Acet. destil. ℞ i.) vas mox operculo claudendo. Hinc digere per 14. abstrahe, &c. *Sennert. Instit.*

3. *Cum Pumice.*

℞. Corallia grossè contusa F. cum pumice usto S. S. cementaque in vase clauso. Δ reverberii spatio 1/3. Quo opere finito pumex, relicto corpore albo, coralliorum tincturam imbibisse creditur. *Gans. de Corall. verum impugnat id ipsum Tenzel. in exegesi. p. m. 512.*

HOEMAN. Calcinationis Ignitionis extinctoria. Calcinationis Corrosionis 1. cum Nitro. 2. cum Sulphure 3. cum Pumice. ) Ex eodem censu & hæc sunt, qualia antecedentia fuerunt, ex his enim aquæ non Coralliorum, sed Acet. dist. Nitri. Sulphuris &c. Salia emergunt. Corallia tanquam soluta facillima facillè à quovis acido solvantur spiritu, & in soluta corallia, si aqua affusa à diluatur, convertuntur.

*III. Solutio.*

¶ Liquores, quorum beneficio corallia solvi possunt, varii occurrunt. Præcipui tamen sunt Acet. destill. commune & radicatum: succus berber. melon. citri. ros majalis, (spiritus ejusdem cum suo Sal. com. acutus) liquor betulae: (spiritus mellis, (panis,) terebinthinae, ligni guajaci, buxi, juniperi, quercus, summitatum alni, sorbi sylvestris, spirit. Sal. com. spirit. Tart. ut & V isdem acutus, spirit. coralliorum, ardens; Phlegma Hi optimum, &c.

Quinimo corallia cum Sulphure calcinata simplex solvit V.

Modus solvendi nihil peculiare habet: Nimirum corallia in liquoris s. q. solvantur, s. a. donec penitus ferè soluta fiant.

HOEMAN. 3. Solutio. ) Allegati liquores omnes ad Coralliorum potius tendunt destructionem, quam legitimam illorum præparationem Acet. dist. succus berberum Citri, sp. ros majalis, liquor betulae, sp. mellis, terebinthinae, ligni buxi, guajaci, quercus sp. Sal. comm. Nitri. Vitrioli &c. Coralliorum repagula non solvunt, sed arrodunt saltem. Verum autem ac genuinum solvens vide infra.

¶ Purificatio & Edulcoratio salis & Magisterii fit plerumque V destill. vel si placet, adhibere poteris rorem majalem è tritico collectum & destillatum, aut aquam aliquam cordialem: coagulantur dein vel liquoris abstractione, (tùm destillatoria, tùm Evaporatoria) vel præcipitatione.

Præcipitatio perficitur instillatione Ol. Tart. p. d. spirit. Hi, vel V destillatae, vel Ol. Sulphur. p. c.

Reliqua operationes ex sequentibus facillè innoscent.

PRÆPARAT.

I. *Corallia preparata.*

Fiunt cum V cordiali (rosarum) s. a.  
N. In usu sunt preparata rubra ac alba.

II. *Pulvis Corallorum O-lasus.*

℞. Corall. rubr. præp. ℞ ij. Ponantur in cucurbita affundendo aq. ros. ℞ vi. O-li ℞ ij. Statim ebullient & elevabuntur in bullas, quibus cessantibus reponatur vas in MB. per horas aliquot, effundatur aq. per inclinationem, quæ erit insipida, in fundo reperies calcem albam cum acre astictorio, sed acrimonia carentem.

III. *Sal Corallorum.*

Fit ex rubr. corall. 1. Usitatius per Acet. destill. ut motis: vide supra.

2. Per succum berber. & limon. *Quercet an in Pharmacop. rest.*

N. Nonnulli ℞. Succo limonum expressi & depurati ℞ ij. liquoris betulae mense Aprili collecti ℞ viij. coquant ad casum ℞ vj. cui demum addendo succi Limon. ℞ i. destillant aliquoties rectificando. In hoc solvantur corallia, per luss, & siml. solutionemque propinant. *Harriyan. in Croll. de perlis.*

3. Per spiritum seu liquorem acidum Guajaci. Sic purgat optimè sanguinem in lue venerea, *Herman. in Pract.*

4. Per spiritum  $\text{D-i}$ .

5. Per spiritum Sal. communis.

N. 1. *Solutiones cum spir.  $\text{D-i}$  aut Sal. communis factas si circa menses separationem in usum vocare volueris, circula aliquandiu & magnam acrimoniam partem amittent, præcipue si quoque  $\nabla$  in affuderis.*

Vires. Ex superioribus repere.

Dosis à gran. 6. ad 20.

N. 2. *Paracelsus calcinat primo corallia leviter in reverberio cum Sal. nit. ana: hinc solvit digerendo cum  $\nabla$ . Postea  $\nabla$  abstrahit, salque relictum per deliquium solvit, idque vocat Magisterium. libr. 6. archid.*

#### IV. Sal dulce Corallorum.

Calcinentur per biduum in furno figuli ad albedinem fumam, solvantur in Acet. destill. Stent in loco tepido per octiduum. Rubescit solutio, menstruum abstrahente lento  $\Delta$  ad siccitatem usque: sal hoc resolve pluries in Rore majali, filtra & coagula, tandem siccatisimum & albisimum salem decine per 3. septim. in  $\text{F}$  calidis, ut majorem acridinis suæ partem deponat.

N. *Acet. destill. pro hac solutione bis aut ter cobandandum est super herbam Kali, ita minus sit mordax & tamen non minus corallorum, ut & perlarum solutio.*

*HOFMAN. Preparata. 2. Pulvis Corallorum Viriolatus. 3. Sal Corallorum. 4. Sal dulce Corallorum.)* Hæc in salium illegitimum sunt numero, quæ cum spiritibus acidis corrosivis Acet. dist. Vitrioli, Salis, Nitræ &c. preparata sunt, & quamvis ex corallis extrahantur ista salia, illa ipsa tamen corallorum non sunt, sed solutiones salinae corporis totius corallorum à spiritibus acidis inductæ.

#### V. Magisterium.

##### 1. Magisterium Officinæ.

$\text{¶}$  Instilletur in solutionem corall. (cum Acet. destill. factam) Ol. Tarr. per d. præcipitatus pulvis, edulcoretur  $\nabla$  à destillatâ.

N. *Alii præcipitant cum spir.  $\text{D-i}$ .*

Vires. *Ut Magisterium à sale non differt substantiâ: ita nec virtus, nec dosi.*

*HOFMAN. 5. Magisterium.)* Et 1. Officinæ hoc admodum crudum est, ac minus resolvable, non distans à terrâ mortuâ. Optima preparatur Magisteria cum sp. Vir. ar. succo Citri, Acet. dist. &c. Resolubilia enim sunt, & ob tenuitatem partium in omni liquore solubilia.

##### 2. Magisterium butyraceum.

$\text{¶}$  Solve corallia in spiritu magico, (id est, spiritu rotis majalis, vel quod idem, in Acet. destill.) præcipita cum Ol. Sulphur. per C. præcipitatum edulcora ac digere aliquandiu cum  $\nabla$  i, quo iterum abstracto habes magisterium in ore instar butyri liquefens.

Huc referri potest & Galeda Coralliorum,  $\text{¶}$  Corall. preparat. & \* Fiat destillatio ex Arena, sic ascendit Sal, remanebitque in fundo massa instar Galedæ.

*HOFMAN. 2. Magisterium butyraceum. 3. Magisterium plumaceum &c.)* Hæc omnia magis estimanda sunt ob elaborationem & preparationem.

##### 3. Magisterium plumaceum.

$\text{¶}$  Solve f. a. corall. in spiritu non daphlegmato,

destillato ex Sal. com. & O. ana f. j. fornicatis se. cum argilla f. ij. vel iij. in globulos, videlicet vel per vices injiciendo corallia in spiritum, vel è contra corallia spiritum eundem per vices superfundendo: decanta solutionem, filtra, (affundendo, ut eo commodius filtrari possit,  $\nabla$  destillatam rosatam, si placet) præcipita cum Ol. Sulphur. p. C. vel spirit.  $\text{D-i}$  edulcora  $\nabla$  cordialia & exicca.

N. 1. *Cum corallia velut ascendere desinunt, menstruum debitari incipit, subsiste igitur & in ipsa aliquantulum.*

N. 2. *Menstruum superius si tandem igne fortissimo fatigaveris, ascendit materia salina rubescens.*

#### Aliter.

Solve f. a. corall. in spir. Sal. nit. filtraque (affundendo  $\nabla$  pulv. destillatam,) hinc præcipita cum Ol. Sulphur. p. C. edulcora & exicca.

N. *Hoc modo in magisteria præstantia redigi possunt & perla, ossa, cornua (e. gr. C. C.) ungula, nec non crustacea.*

En candidè Chymicæ Cultor, insignes plumaceorum magisteriorum processus gratis tecum communico, magni aliàs empros, quos cum plurimis aliis ex communicatione obtinui Viri solertissimi Dn. Joannis Salz-vedelii Pharmacopæi apud Mæno Francofurtenses celeberrimi.

N. *Quere. solvit in spir. salis Naturæ. Pharm. rest. c. 24.*

#### VI. Oleum seu liquor corallorum.

N. *Oleum Corallorum propriè oleum non est, sed liquor, vel per deliquium factus, vel per destillationem proleclus; de priori hic agimus, de posteriori paulo post, in spiritum.*

*HOFMAN. 6. Oleum seu Liquor Corallorum.)* Omnes dicti liquores nihil aliud sunt, quàm salia retoluta menstruorum acidorum, quibus corallia corrosa fuerunt, aliquid de corallorum substantia participantia. Interim quoad vires non dubito, quin salium istorum naturam, que in resolutione, & vi diuretica & aperitiva consistit, sequantur.

#### Fiat liquor ex sale.

$\text{¶}$  Sal corallorum, repone, ut liquefcat per deliquium.

N. 1. *Liquefcat feliciter mensibus Julio & Augusto.*

N. 2. *Liquefcat promptius si solutio aliquandiu (c. 14.) digeratur, (ut rubescat) ac dein (Acet. destill. abstracto) optimè dulcorata, defecata & purgata fuerit, (solutionibus ac coagulationibus iteratis ut moris) imò si ulterius cum  $\nabla$  i circuletur. Verùm hoc Oleum appellandum est potius Essentia, de qua vide Conrad. Kunrath. in Medull. destill. p. 1. p. 28.*

N. 3. *Alij  $\text{¶}$  Corall. viri. f. ij. Lapid. prunell. f. ij. vel f. i. calcinans fundendo & 3. materiam illam ritam ponunt in cellam ad liquefendum.*

Dosis gran. v.

Vires. *Præter vires corallorum supra descriptas conferri & in calculo.*

Dosis à gran. 4. ad 15.

N. *Vide & solutionem Corallorum, cap. 15. in Bezoard.  $\text{O}$  compos.*

#### VII. Essentia seu Tinctura Corallorum.

$\text{¶}$  Salem Corallorum (purificationem optimè periclitatus

neratas solutiones ac coagulationes, vel magist. ) viderat ut nunc cum  $\Psi$  digerent, ac destillando, laetitia ut nunc cum  $\Psi$  digerent, ac destillando, (vide volatilitatem in lapidum in genere, ) Postea abstrahat leni  $\text{MB}$  calore  $\Psi$  in, ac remanet Essentia corallocaum, quam si placet ex arena per retortam propelle.

Vide *Quercetani*, in *Pharmac. restit. cap. 24.*

HOEMAN. 7. Essentia seu Tinctura Corallorum. ) Hujus virtus dependet a salibus acidis, quibus corallia soluta fuerunt; spiritu vini mitigatis, & non a corallis.

¶ N. 1. Nihil interest utrum sal receperis per Acet. destill. factum, vel per spirit. Sal. com. vel per spirit. phlogiston acet. destill.

N. 2. Vi feliciter essentiam corallorum secum per  $\Psi$  transferre, si addideris aliquid camphorae, e. g. ad Vi, mensur. 1. camphor.  $\frac{3}{4}$  b.

HOEMAN. 2. Spiritus vini feliciter essentiam Corallorum secum per Alambicum transferret, si addideris atiquid camphorae e. g. ad spiritum vini  $\text{Sc.}$  ) Haec Essentia sive Tinctura ob camphorae additionem majores acquirit vires, quae partim a salibus acidis, partim a camphorae, non a corallis dependet. Et illius rubedo vel reliquias spirituum salinorum & Sulphuris, vel spiritus vini multum digesto supervenit.

¶ N. 3. Cunrad. Kunrath, solvit & digerit 1. cum Acet. destill. quo iterum abstrahit solvit & digerit, 2. cum  $\Psi$  pluv. destillata (NB.) recentissima, 3. cum spirit. Vini.

Vires. Ut preparatio Tincturarum operosior est, quam salis ac magisterij, ita & virtus earundem fortiori.

Desis, gutta aliquot: a vi, ad xv. & ultra.

### 2. Tinctura Basilij.

$\Psi$ . Salis costali. (per spirit. Sal. com.) edulcoratissimi  $\frac{3}{4}$  viij. Sulphur.  $\frac{3}{4}$  b. mixta: leniter comburantur, donec Sulphur consumptum sit: Postea contere tantillum camphorae cum corallis, idque accenso  $\Delta$  e absumes, hinc edulcorata & extrahe tincturam f. a. cum  $\Psi$ , abstrahat  $\Psi$  ad consistentiam Olei.

N. Maniaci & Melancholici hanc Tincturam curati sunt, Dn. D. Gans.

HOEMAN. 2. Tinctura Basilij. ) Haec Tinctura ex spiritus vini digestionem super salia facta emergit, non ex Corallorum substantia.

### 3. Tinctura Quercetani.

¶ Extrahe Tincturam f. a. ex corallis calcinatis, (e. g. ignitione mictori, ) digerendo vase H. cl. cum menstruo coelesti, destillato scil. cum proprio suo saccharo, (id est, cum rore majali, qui cum melle aereo destillatur, ) ad eminentiam digitor. 8. affuso. Menstruo demum abstracto, remanet Tinctura in fundo. *Quercet. lib. de prepar. Med. Spagy.*

### 4. Aliter.

$\Psi$ . Magister. Corall. extrahe cum Sulphure bezoardico ex re vegetabili prolecto, (id est cum  $\Psi$  rectificatissimo) in vase H. cl. ad ignem cinerum. Postea separa & in perfectam Tincturam decoque. *Quercet. Pharmacop. cap. 24.*

HOEMAN. 3. Tinctura Quercetani. ) Quid extrahet menstruum coeleste ex corallis calcinatis? Menstruum coeleste ex rore majali & melle conficitur, vel loco mellis adsumi eorum proest manna, quae recens & electa esse debet. De quibus infra Lib. 4. Possunt etiam addi alij spiritus pro diversorum sporbo-

rum respectu, in quibus Tincturam hanc praest. ibere animus est, v. g. additur spiritus CC. rectificatus in aff. a. bus cordis. Sic Dn. D. J. Michaelis p. m. habuit Tincturam Corallorum antiscorbuticam cum spiritu aceti scorbutico. De hac plura inferius.

4. Aliter. *Recip. Magister. corall. extrahe &c.* ) Sulphur illud bezoardicum nihil aliud est, prout de Auro innuit, quam spiritus vini rect. rectificatus. Sed haec Tinctura etiam ne gry quidem debet Corallis, & nil nisi spiritus vini per digestionem tinctur est.

### 5. Tinctura Hartmanni.

¶  $\Psi$ . Sal. corall. (per Acet. destill.) purificatissimum, impraegna Acet. destill. tantisper, donec nihil istius spiritus amplius retinere velit. Sal ita impraegnatum digeratur. ( & 20. ) in  $\text{MB}$  Postea destilleretur per Ret. Reverberio clauso vel Balneo siccio, ita tamen, ut prius Phlegma inutile evapotet: Postea prodeuntes spiritus albicantes seorsim capaci recipiente excipiantur, continuando destillationem, donec omnes spiritus cum oleo rubro instar sanguinis prodierint: separatur spiritus [ qui ardens instar  $\Psi$  ] per Retortam ab oleo rubro, quod in Retorta manebit.

Hoc menstruum [ spiritus scilicet hic partim ab Acet. destill. partim a corallis productus ] extrahit ex recentibus corallis impositis tincturam rubicundissimam, quae si rursus ab hoc spiritu per destillationem liberata, & tandem cum  $\Psi$ , vel alia aliqua  $\Psi$  cordiali appropriata digesta per que cohobia volatilis facta fuerit, elegantissima evadit corallorum Tinctura, suavissimi saporis, fragrantissimique odoris.

N. Impregnatio illa fit hoc modo.

$\Psi$ . Sal. Corall. lb 1. Acet. destill. opt.  $\frac{3}{4}$  ij. destilla leniter, ut exiit solum Pbl gna inspidum; secunda vice affunde Acet. destill.  $\frac{3}{4}$  ij. utriusque destilla, atque ita perge singulis vicibus Acet. destill.  $\frac{3}{4}$  j. plus affundendo, donec tam acro Acet. destill. inde proaverit, perinde ac affusum fuerit, Hartm. in Croll.

HOEMAN. 5. Tinctura Hartmanni 1. ) Saepius instituta Acet. dist. affusio super sal corallorum ( alia spirituum ) hanc compositionem etiam reddit suspectam. Et cum ex corallorum suppeditio Sale per Acet. dist. facta eliciatur, conjectio fidelis est, Tincturam istam demum cum spiritu vini abstractam & digestam potius ex Acet. dist. quam ex corallis emergere. Haec enim ratione & ex albis Corallis Tinctura rubra elici potest item ex oculis  $\text{Sc}$  & aliis.

### 6. Tinctura Hartmanni, 2.

¶  $\Psi$ . Corall. calcina. ( ignitione violentiori ) q. p. injice in  $\Psi$ , vel in alcohol spiritus rois majalis, ac paulo post extrahit tinctura, facibus, ( sine ulla virtute ) in fundo remanentibus: Tinctura haec aliquantulum coagulata, fit rubicundissima, cum quadam dulcedine.

Vires. Est tantarum virium, ut post ejus usum aliquoties repetitum, impossibil: sit ullam impuritatem in sanguine totius corporis superventum esse poss. Exhibetur in vehiculis convenientibus, a qui. 3. ad 10.

N. Haec sane tinctura Medico commendatissima esse debet, ob stupendum ejus vires, ne qua cura spiritibus hominum magnam convenientiam habeat. Hartm. in Croll.

HOEMAN. 6. Tinctura Hartmanni. 2. ) Praevius istis calcinationibus jamdum destructa est sigillata corallorum potestas, non secus acque Magnes valde calcinatus vim amittit attractivam & succinum ustum vim attrahendi palcat. Quod autem ista menstrua calcibus infusa tincturam acquirant, digestio in causa est, non secus atque super alia alkalia infusa idem fieri solet pro tertiae & figura partium mutatione.



7. *Alia Tinctura, per acetum Coralliorum.*

¶ *℥.* Corall. contus. ℞ ij. eliciatur per retortam acetum, id est, liquor acidulus, quo prolecto urantur corallia vehementer, donec reddantur albissima: exempta dein redigantur in pulverem, ex quo s. a. cum aceto illo, digestionem leni, extrahe T. donec Acet. destill. nihil amplius solvere valeat, universisque corallis dissolutis, nihil præter terram inutilem remaneat. Decantatos liquores destilla in arena ad siccitatem, ut separetur phlegma: Dein recipiente mutato, fac ut igne auctiori & Spiritus sublimis per XX propellatur, qui diligenter colligendus, Tandem relictam pulverem album spiritu  $\Theta$  penitus solve, eundem spiritum  $\Theta$  igne forti abstrahere, corallia relicta fortissimo igne ure, donec colorem ferè nativum recipiant. His affusus proprius ipsorum Spiritus tincturam prolificere dicitur.

N. ✱ ex corall. ℞ ij. dest. viz. solutioni distilla sufficiet.

HOFMAN. 7. *Alia Tinctura per acetum Coralliorum.* Simili modo & hæc tinctura est putarita, posito, elici ejusmodi spiritum acidum ex corallis contusis, vera tamen tinctura nullo modo ex illis extrahi potest, dum Corallia per Vulc. in torculari nativâ suâ sunt spoliata rubedine, & albicantia ex retortâ eximuntur, quem igitur tincturam propriam ipsorum spiritus acidus extraheret nisi more illorum acidorum super alkalia fulgorum se ipsum tingat. quemadmodum in Acet. dist. super corallia ad albedinem calcinata fuso experimur, illud rubro etiam tingi colore, sicuti super pilam etiam calcinatam videmus, ex quibus sequitur, etiam fiditiam illam esse Tincturam. Licet hic processus alias Boetii de Boode fuerit inter arcana relatâs.

8. *Tinctura per spiritum coralliorum ardentem.*

¶ *℥.* Corall. trit. q. v. extrahe tincturam s. a. digetendo cum spiritu corall. ardente, [vide infra,] abstrahendo menstruum, atque extrahe denuò cum  $\nabla$ . Gans.

HOFMAN. 8. *Tinctura per Spiritum Coralliorum ardentem.* Hunc modum propriis etiam manibus pluries expercum fuisse gloriatur P. Poterius. Interim ipse dubitat, utrum dictus liquor potius ex aceto, qui absconditus est in spiritu coralliorum ardente, an verò ex Corallis procedat. Liquor, inquit, ab Acet. est, ut liquet, color verò non ita, ed quod Acet. dist. ejusmodi rubro colore careat; Odor ille fragrans itidem suspensus esse potest, nec immerito: Nam Saturni spiritus eodem ferè præditus est odore. In utriusque spiritui idem conspicitur color cum eadem rubedine: Ideoque omnino ex Acet. dist. est, cujus vis omnis, quæ in suo sale acido volatili residet, cum solutis corporibus mixta maneat, denuò alteratum spiritum fundit, & distillatione per retortam rite inficitur. Et quamvis etiam hic spiritus sapore, colore & odore corporum solutorum præditus videtur, & postea non amplius acidus, sed quasi æthereus, Sulphureus, flagrans & virtute balsam. etiam donatus appareat, tamen hic non est ex corporibus solutis, sed per mutationem nova texture & figuræ partium iam solutorum, quàm ipse solventis Acet. dist. ad ejusmodi qualitates novas traductus, ut hic spiritus ardens nihil aliud sit, quam spiritus vini ex Acet. in corallis retusitatus, & per digestionem à corallis ita rubro colore spurio & albitio tinctus. Quæ causa etiam est, quod eam tincturam ipse Hartmannus ejus Auctor itidem rejicit, eam à menstruo orti putans, ut & C. L. Sennertus, qui eodem modo ex albis corallis Tincturam rubram elici statuit.

9. *Alia per spiritum seu  $\nabla$  mellis.*

¶ *℥.* Corall. cum Sal. nit. calcin. extrahe s. a. cum spiritu mellis, [vide de melle,] decanta & abstrahere in  $\nabla$ . donec in fundo spissus relinquatur succus, huic edulcorato extrahe Tincturam cum  $\nabla$ , habes Tincturam coralliorum veram. *Harm. in Coll.*

Desis à gran. 4. ad 10. vel 12.

HOFMAN. 9. *Alia per spiritum seu  $\nabla$  am mellis.* Hæc etiam

supposititia est, dum spiritus iste mellis per se facile tincturam adjuvit rubram, præviâ scilicet digestionem. Sic v. g. si cum spiritu vini mel adjectis larenis digeratur, dat tincturam purpuream, & si jangatur cum Sale Tartari, instat sanguinis mel rubescit, facile igitur super corallia calcinata aliquas eorum particulas absorbendo in leni calore rubram inducit tincturam, non autem à Corallis oriundam, nam spiritu hoc à pulvere abstracto rursus per spiritum vini tinctura evocanda, præviâ digestionem, & sic in immensum crescit Tinctura Corallorum apparatus, qui tam ratione nativi Corallorum coloris solis Corallis non inerat.

10. *Alia per Aquam Temperatam.*

¶ *℥.* Sal. corall. (per spiritum  $\Theta$ ) extrahe s. a. cum  $\nabla$  temperata, ex  $\nabla$  i & Spirit.  $\Theta$  i, vide l. 4. in  $\nabla$ . no.) decanta, filtra & abstrahere.

HOFMAN. 10. *Alia per Aquam Temperatam.* Nec hæc satisfacit. Ratio, quia spiritus Vitrioli, dum corallia corrodit, & spiritui vini transiit in potos ostendit, pulvisculum illorum recipiendo facile mediante digestionem Tincturam inducit.

11. *Alia, per Phlegma  $\text{H}$  i.*

¶ *℥.* Corallia calcinata, superfunde Phlegma  $\text{H}$  i, cum spiritu acuto  $\text{H}$  i. digerantur vase cl. & rubescet menstruum: abstrahere in  $\nabla$ . affundeque  $\nabla$ , digereque denuò, ac pelle per retortam, sic exillabit essentia corallorum rubicunda: abstrahere  $\nabla$  ad consistentiam. *Ioh. Agricola.*

Vites. *Insigne est cordiale, balsamumque nativum summe exhalat. Ususque præcipuus est in terrore insanitum, Epilepsia, & simili.*

Desis gran. 3. 4. 5.

N. Eodem modo possunt solvi corallia cruda, sed tardius.

HOFMAN. 11. *Alia per phlegma Saturni.* Hujus cum phlegmate Saturni preparati eadem ferè est ratio, quàm quæ cum aceto, uti supra ostendimus. Iste enim spiritus nihil aliud est, quàm spiritus vini vel in Saturno, vel in corallis regeneratus, & in corallis tam albis, quàm rubris ex digestionem tinctus.

12. *Tinctura Corallorum Holsaticæ.*

¶ 1. Fiat tale Menstruum:  $\nabla$ . Tartari quod. pulveris. ℞ iv. phlegm.  $\Theta$  i (spir. suo volatili adhuc gravidi) ℞ iij.  $\Theta$  ung.  $\text{H}$  i. stent in digestionem  $\Delta$  (3.) Dein destilla ex  $\nabla$  per gradus  $\Delta$  aperto, donec nihil amplius exeat. Rectifica oprihè.

2.  $\nabla$ . Corall. subtili. pulveris. q. v. Superfunde præcedens menstruum, misceque diligenter. Stent in digestionem, sic rubescit saturatè. Filtra & abstrahere ad siccitatem in arena, & remanet pulvis rubens. Ex hoc extrahe Tincturam per  $\nabla$  temperat.

N. 1. In præparatione  $\nabla$  temperata vis iteratis sæpius refectionibus præagenda est.

N. 2. In præparatione in  $\nabla$  prioris verum Tartari Sulphur  $\nabla$  bico adhaerescere solet.

N. 3. Ex Colcothari, elegans Tartarus Datus crystallinus parari potest.

Hæc habet Lector ex communicatione viri celeberrimi Dn. D. Langelotti, Chymici in aula illustriss. Holsaticæ dignissimi, cui Tinctura hæc familiarissima est, adhibere in omnibus affectibus ab impuritate sanguinis ortis.

HOFMAN. 12. *Tinctura Corallorum Holsaticæ.* Licet hæc Tinctura olim Dresdæ & in Holsatia frequentioribus fuerit usus, tamen reliquis spuris est annumeranda. Nam menstruo hoc à Corallis ad siccitatem abstracto, reliquæ sunt Vitrioli & Tartari, ex quibus Tartarus Vitriolarum crystallinus parari potest, affusus spiritum vini vel Aquam temperatam tingunt. Facili viâ & ex corallis albis vel oculis ad ejusmodi tincturam confici potest.

## 13. Per oleum Citri.

¶ His jam addi poterit Tinctura per oleum citri, quod è corallis rubris, crudis etiam tincturam elicit. Hæc si dempro oleo vehiculum aliud præbere poteris; tincturam corallorum non contemnendam habebis.

HOFMAN. 13. Per oleum Citri.) Cum aliis oleis destillatis etiam procedit, v.g. anisi, feniculi &c. Sed qualis hæc est Tinctura & Subtilis hujus olei partes corallorum aggrediuntur superficiem & ad albedinem pro texture mutatione, tincturam tamen in recessu latentem disponunt, & cum oleum ipsum coloris sit aurei, accedente debita digestionis facili tincturam rubram acquirunt. Idem modus etiam cum cotallis albis & oculis cancerorum procedit.

N. Aliorū est indagine Dni D. Joëlis Lengelii Archiatri Serenissimi Hæcæne Ducis Regniōis Tinctura (que tamen potius deberet Essentia nomine venire) Corallorum rubrorum beneficio digestionis cum oleo quodam inter destillata vegetabilia omnium blandissimo factæ fragmentis primo corallinis oleo immutatur quoad odorem & saporem in rubicundissimam mucilaginem, inde cum spiritu vini Tartarificato mediante etiam digestionis in rubicundissimam Tincturam resolutis in quâdam Epistola præcellentissimi Naturæ curiosos. In literis misit ad me missis Anno 1672. d. 17. Decemb. hanc cautela Vir ille Excellentissimus adhibet. De oleo, in quibus, inter vegetabilia blandissimo recte conjicit Anisi esse, sed quod rite debet rectificari; atque à suâ mucilaginis cassiori liberari, ut instar limpide appareat.

## 14. Tinctura Corallorum S. Cloff.

¶ Resolve corallos in s. q. Sal. com. solutionem filtra & abstrahæ Sal. forti Δ ita ut omnes separentur à calce, cui affundes Acet. destill. ex quercubus novellis mense Martio detruncatis, & extrahendam Tincturam, quæ erit coloris hyacinthini, evoca menstruum & remanebit pulvis subtilis, cui superfundes V circulatorum, digere, decanta, fæces separa à tincto V quem iterum digeres, ut novas fæces (si adsint) deponat ad fundum, tandem filtra & V ad medias abstrahæ. Parum habebis, sed magnarum virium adversus Contracturas.

Dosis ʒss. per se.

N. 1. Potest etiam parari Tinctura modo Glaubertiano cum sale Tartari instar Tincturæ Silicium.

N. 2. Fit etiam sublimando corallos cum \* & tincturam extrahendo cum V ut est in Myroth. Joh. Faabri. Adde Rosinici tinctur. p. 227. cum sp. lign. Sancti ani Coryl.

HOFMAN. 14. Tinctura Corallorum S. Cloff.) Rubedo illa etiam corallis accedit vel à salium reliquiis acidorum ex Sal. communi, vel à spiritu vini Tæpium affuso & multum digesto.

N. 1. Fit etiam sublimando corallia cum \* &c. Negari quidem nequit, saltem ammoniacum cum pulvere corallorum r. sublimatum subtilissimas corallorum rubrorum portiones fidei conubio secum ad sublimè rapere. Quod autem ex Horibus ejusmodi rubris à sale liberatis cum spiritu vini tinctura extrahi possit, non procedit.

Examinatis igitur Tincturis Corallosum rubrorum, quas Dnus Autor Noster tanquam pro veris & genuinis descripsit, reliquum nunc est, ut videamus, An veræ genuinæ & legitimæ dentur Corallosum rubrorum Tincturæ ex solis Corallis rubris oriundæ, quarum verum signum est, si in forma mellaginis succi rosarum inspissati transparentis sese in conspectum prodant. Deinde si illorum color proprius & intimus, non verò alienus extrahitur. Tervis si tincturâ extractâ reliquum corpus amissio nativo colore pallidum & exsangue jacet. Quare si corporis essentia cum eâ simul extrahitur. Quinid si copia ejus exigua. Non simpliciter incipias ire non possumus, veram & genuinam Corall. r. tincturam haberi posse. Prostat enim jam supra allata Excell. Chymicis Lengelii, non desunt aliæ, quæ proprium & intimum Corallorum r. colorem in se comprehendunt, non beneficio menstruorum acquisitum, ad id illarum etiam essentia cum tincturâ simul extracta fuerit, relicto illorum corpore albo. Bartheolus contulit admodico tritus cum molâ philosophicâ infra depictâ Cap. 4. ubi primò optima contrivit & postmodum menstruo

suo cœlesti, quod ex rore majili, cum Mannâ vel melle aut saccharo destillato constat, Tincturam in digestionis extraxit. Quomodo etiam aliquot ante annos egregius quidam Chemicus Parisius Tincturam Corallorum r. elaboravit. Reliquæ, quæ passim hinc inde venales veniunt, nullius valoris sunt, originem suam debent vel in digestionis tinctis mentruis, vel Tincturæ salis Tartari cum granis Chermæ vel santalo rubro tinctæ.

## VIII. Flores.

¶ Flores coralliorum parantur ad modum, quo perlatum flores parari dicemus.

N. Fieri quoque possunt flores coralliorum sublimatione cum \* instituta.

## IX. Spiritus seu oleum.

1. Spiritus corallorum ardens, supra in quinta Tinctura Hartmanni descriptus est, videturque compositum quid esse ex \* & corallis, ardereque ratione spiritus \* vinosi.

2. Oleum itidem d. l. descriptum est.

HOFMAN. 9. Spiritus seu Oleum.) Spiritum Corallorum multi vel omnino pro non. Entæ, vel saltem pro spiritu vini ad corallis regenerato habent. Oleum Corallorum r. sunt salia perdeliquium soluta ab adjunctis salinis mentruis orta.

## 3. Spiritus Corallatus, Spiritus terra Corallatus.

¶ Fit ad modum quo perlatum spiritus cum terra sigillata. Vide ibidem.

## 4. Oleum Corallorum succinatam.

℥. Corall. rubr. pulverisat. ℥b. i. succin. ℥b. f. M. & destilla per retortam, vel cucurbitam, sic succinum Tincturam corall. per XX attrahet, in forma coloris sanguinei. In fundo vasis residet pulvis corallorum colore albus.

Vires. Oleum illud valet in Epilepsia & Apoplexia.

Dosis gutt. 4. ad 8.

N. Huic similis est modus quo Corallia sale subdulci salina, pinguedineque aromaticâ saginata, destillationi subjiciuntur, atque ita induram suam vitæ comitibus committunt, cum iisdem per Retortam pelli aptam.

HOFMAN. 4. Oleum Corallorum succinatam.) Hoc non ex corallis, sed succino emergit, licet admodum instatum habeat fixorem ratione succini, præstantissimum tamen est medicamentum, & novit Dnus D. I. Meibomius Medicum, qui hoc solo egregias præstitit cures.

N. Huic similis est modus quo corallia sale subdulci salina.) Sub sale hoc subdulci Dnus Autor intelligit (sal) quod à nonnullis æthereum appellatur, panurgon ab aliis dicitur sublimare, quo Natura tanquam parastata fidelissimo in suis operationibus utitur. Cujus beneficio salia fixa volatilia & aliæ philosophicæ præparationes peraguntur, imò claves suppeditantur, quarum opè ad corporum penitissima penetrare, purumque Naturæ verèque essentiale separare Artis cultoribus licet. Excell. Inst. Lengelii in præfat. ad D. Johann. Tilemanni experim. Chymicæ veris solutio-nibus, vid. & dissert. de Auro Auræ Anonymi cupida. cum eâ epistoli annexâ.

## X. Syrupus Corallorum.

¶ ℥. Corall. rubr. grossè contus. q. v. solve in succo Berberorum vel Limonum optime depurato, corallia ad eminentiam digitorum, 3. 4. 5. superfuso, Hinc.

℥. Succî illius Essentiâ corallinâ imprægnatâ part. ij. Sacchar. cand. (vel commun.) part. i. coque ad consistentiam.

N. 1. Colorem diluïorem si expetas affusa ∇ de-

stillatâ convenienter, pro libitu conciliare poterit.

N. 2. Poterit similiter fieri solutio cum liquoribus acidis destillatis, unideri aut Guajaci.

N. 3. Quercetanus monet solutionem institui, in vitro subere vel cerâ Hispanicâ occluso, ne Essentia Corallina separetur. 2. In B.

N. 4. Si quid restiterit nondum solutum, huic recens succus affunditur, donec penitus solutum fuerit.

N. 5. Similiter fieri possunt & Syrupi margaritarum & lapidum pretiosorum.

N. 6. Artificium Quercetani ad concinnandum hunc Syrupum, nullum est aliud, quam evaporatio lentissima in MB tepido solutorum corallorum in succo herb. adjectis ʒvi. sacch. ad libras singulas solutionis, ita ut spatio horarum 12. non exhalet ultra spissitudinem thaleri aut macrocollonis densioris, aliâs certo certius soluta corallia à menstruo separabuntur.

HOEMAN. 10. Syrupus Corallorum. Postquam Corallia r. in succo berberum vel limonium per hujus repetitam infusionem ad totalem horum solutionem soluta sunt, ut succus ille essentia corallina probè sit imprægnatus, non Vulcani violentia statim subicienda, ne Corallia sepe præcipitent, sed juxta Job. Quercetani monitum, evaporatio lentissima in MB instituenda est, usque dum syrupi acquirat consistentiam vid. CL. Zvelser. in animadvers. P. A. & hujus antiquiss. D. D. Luc. Schrack. in P. A. R. sive E. p. 12. Class. I.

Syrupus Corallorum compositus D. Sam. Cl.

& D. de Mayern.

℞ Corall. tubr. subtil. in mort. marm. levigat. ʒiv.

Succi linon. depurat. ʒxii.

Aceti quercin. ʒvi.

Digerantur in B. per octiduum, quotidie vas bis vel ter agitando deinde filtrentur per chartam.

℞. Solutionis colatæ ʒx.

Succi berber. depurat. ʒv.

Tinctur. ros. ʒiv.

Sacch. alb. lb̄.

M. & mediante cocturâ blandâ in vase argenteo F. Syrupus, cui inter coquendum infundatur Nodus continens.

Santal. citrin. ʒij.

Ligni aloës ʒj.

Ambr. grif. gr. xv.

Mosch. gr. vi.

Dosis cochli. mane ac vesperi longè à passibus.

Vires. Ex viribus Coralliorum supra allatis & succo Berberorum vires censenda sunt. Laudatur valde in Diarrhea, Dysenteria, fluxu hepatico ad restorationem facultatum naturalium, &c.

HOEMAN. Syrupus Corallorum compositus D. Sam. Cl. & D. de Mayern. Quem in finem tot differentibus acidis succis Corall. r. solvuntur, cum unus sufficeret? Deinde in coctione istâ partes balsamicæ ambrosæ & moschi volatiles æthera perent, & sic frustâ cum nodulo infunduntur coctione perdurante. Ideoque commodius est, si compositum Syrupum desideras, sumere Syrupum Corall. r. f. & ipsi addere Tincturam rosar. r. Essentiam ambrosæ cum Moscho paratam, &c.

℞ XI. Species Diacorall.

XII. Trochisci Diacorall. Galen.

XIII. Troch. de Corall. Nicolai.

## CAPVT VII

### De Margaritis.

HOEMAN. De Margaritis. Medicis usitata nomina sunt Margaritæ, Perle & Uniones. Dicitur videri & præparari in neutro, & præparari sive præparari Mascul. & feminin. genere. Hoc vocabulum postmodum latinâ civitate donatum est,

ut Margaritæ in usu sit. Quidam, Isidorus dicit in Originibus Libr. 16. Cap. 10. in Margaritâ, vocari dicunt, quod in concha Maris hoc lapidum genus inveniatur. Uniones autem appellatur, quod Indicæ & Persicæ conchulæ singulas aliquoties pariant, sed majores. Unde Alii distinguunt; si parvæ sint, margaritarum, si crassæ & ponderosæ, unionum nomen habent. Verum hæc etymologia suspecta est. Constat enim ex Indicarum veterum scripturis internum septem, nonnunquam decem, imò plures non conchâ inveniuntur, non aliter atque in gallinis ova, quædam abjecta & magna, sed ea unica, mediocria aliquot, exigua abjecta numero. Vera igitur Nominis ratio inde colligi potest ex Mirranda Libr. 3. de istac. Cap. 41. quod nulli duo plane similes inveniuntur, quia scilicet vel magnitudine, vel colore, vel figurâ, vel alio quodam discretione inter se differunt.

℞ Margaritæ, Perle (Uniones, si magna sint) sunt Lapides rotundi, in conchis nonnullis ex petritomate eodem quo testæ generantur, producti. Arab. Lulu, Germ. Perlen. Marguerites, Perles, Pearles. Deerlen.

Duplices censentur, Orientales & Occidentales. Illæ splendidiores sunt, adeoque cæteris præferuntur, & præsertim Persicæ. Hæ lætescunt, minusque sunt splendide. Inveniuntur etiam in Europæ locis multis, ut in Scotia, Silesia, Bohemia, Frisia, locisque maritimis aliis, sed vilioris est fere nota. Majores itidem & quæ perforatæ sunt, censentur minoribus, & non perforatis maturiores & præstantiores.

Vires. Cordiale præbent nobisissimum, quo balsamus visa oppressus viresque exoluta insigniter recreantur ac confortantur, proinde venenis pesti & puridini resistunt, animum exhilarant. Et hujus rei gratia tantum ascenderunt honorem, ut vel agonisantium extrema recreatio communiter inde expectatur.

HOEMAN. Sunt Lapides rotundi. Sed pretiosi sui gemmæ in conchis marinis ex humore illo, ex quo testæ concharum concrevit, corticatum contextæ. Illas autem sub Lapidum preciosorum numero contineri certum est ob raritatem, pulchritudinem, soliditatem, pretium ac virtutem. Vere tamem gemmæ non sunt, sed Lapidibus sui generis similes, inter quos nobilissima est margaritæ inquit Gardane de Reum varietas Libr. v. quæ et Lapidibus cum nihil habeat simile, facili ab omnibus etiam distinguitur.

In conchis nonnullis. Unde & Margaritæ sæpe vulgò Mate Perlatum appellantur, seu natio solo de solo reperuntur. Non solum verò in Mari, sed & in fluminibus limpidissimis & quietissimis non profundis ac sorum conchis inveniuntur.

Ex petritomate producti. Vocabulum petritomate duplicem habet sensum, utilis & inutilis. Conceditur utile esse excrementum, idem scilicet ex quo testæ generantur. Concrevit ex succulento humore Naturæ negotium dirigente per coagulationem & appositionem.

Duplices censentur, Orientales & Occidentales. In Orientali Mari Ormuziana primis tenent. In Occidentali Mari circa Bosphorum Thracium minoris æstimatione, nebulosæ ut plurimum sunt & subflavæ. In Germaniâ circa Bohemiam, Silesiam &c. quæ inter arenas Quasi fluvio propè Geyphibergam lavantur, pulcherrimæ quidem sibi interdu magnitudine, rotundæ, teretes, oblongæ &c. sed sine duobus viribus inferioribus.

Vires. Cordiale præbent nobilissimum. Præsertim majores, quod enim majores, et perfectiores, quia magis sunt cocti & subtilis & solvuntur etiam citius. Temperati sunt, omnis qualitatum excessus experies. Universam corporis confortant œconomiam, cerebri in primis & cordis collapsas restaurant vires, balsamum vitæ oppressum recreant, & non vulgare Archæ furiosæ & sativum in illis late absconditur. Unde & aliorum vis cordis hæc adhibe insignes & decantatos fecit, ut vel agonisantium extrema recreatio inde communiter expectatur.

## PRÆPARATA.

℞ Perlatum præparationes istædem sunt operationibus, quibus corallia, calcinatione autem ignitionis haud indigent. Supervacanea igitur illarum extinctio in ∇ vitæ ardentissima, quam vult Quercetanus in Pharmac. rest. cap. 26.

Solutio

Solutio Perlarum iisdem perfici potest liquoribus, quibus coralliorum.

Purificatio quoque & Edulcoratio nihil à coralliorum purificatione peculiare habent.

Præcipitatio iisdem cedit liquoribus, quibus coralliorum præcipitatio.

Hinc

### I. Preparata Perla.

Præparantur more vulgari, super porphyrio lapide lavigando, subindeque  $\nabla$  cordiale, (verbi gratia, rosatum, melissæ, & similia.) aspergendo.

HOFMAN. Hinc I. *Preparata Perla.* Præparantur more vulgari super Porphyrio Lapide lavigando &c. Vide, ne margaritas prius in mortario aeneo conteras, induunt enim vitriolatum qualitatem, que post modum pro confortatione creat motum, id quod poteris experiri; si eiusmodi perlas solvas in  $\nabla$  s. viorem contrahunt, fin autem ipsis infundas sp. s. salsum, tinctura fit lazurea. In molâ philoſophicâ optimè pulverisari possunt. Licet & hæc carere possimus, nam vel integræ & citra digestionem solventi liquori acido obediunt.

N. Nonnulli Medicorum in hæc veniantur opinione, *Margaritæ* preparatas non esse in Medicum usum vocandas, & illarum loco margaritas seu solutiones illarum præstantiora esse, ut quas vires suas longè exteriore celerius præparatis, & multum temporis requiratur, antequam præparata à debili ægrotantis ventriculo & depravato fermento acido solvantur, vel profus intactæ etiam sapies excernuntur. Verùm circumspèctus Medicus facillè iudicet, quid vel obesse vel prodesse possit. In cruditate acidâ, ubi fermentum ventriculi acidum in excessu peccat, Margaritis præparatis, prout & alitis præparatis nihil convenientius est. In cruditate autem viscosâ, ubi salibus acerbis, salis, amaris &c. fermentum ventriculi inquinatum est, Magisteria sive solutiones acide liquoribus facta præparatis in utro præferuntur. Inde CL. *Zendervium* in sine classis vigesima de margaritis præparatis dicit, facillimè solutionis eas esse, atque ab Artheo nostro, innatoque calore utranque divini & æturi posse.

### II. Sal Perlarum.

Fit, ut in corallis dictum: Solvendo perlas, vel (quod usitatum) in aceto, vel in succo Berber. & Limon. &c. solutionem filtratam ad remanentiam salis inspissando, inspissatamque ablutione, ut dictum, vel in solutione iterata purificando ac dulcorando.

N. 1. Non opus habent irricurâ, quippe vel integræ atque citra digestionem Acet. destill. obediunt.

N. 2. Solutionem in succo Limonum ac Beulæ Destill. vide de Corallis.

N. 3. Fit quoque Sal Perlarum, in quovis liquore dissolubile, beneficio succi citrei mali, digestionem depurati. Nimirum perla tota & si placeat confusa, in eodem ido succo ad eminentiam 4. digitorum affuso, digestionem interveniente solvantur, solutioni affunditur ros majalis destillatus, vel  $\nabla$  Melissæ, decantaturque solutio: hinc affunditur novus succus depuratus, digeritur, affunditurque iterum ros destill. vel  $\nabla$  Melissæ, atque decantatur, &c. Et hic labor toties repetitur, donec perla penè tota soluta sint, relictis per paucis f. cibus. Demum solutio leno igne inspissatur, ad remanentiam præveris.

Dosis à gran. 6. ad ʒb. Ex aqua rosi majalis cum manna destillata, vel ex aq. Cinam. cum  $\nabla$  ros. &c. Hartm. in prætic.

N. Paracelsus, Sali perlarum, ut & reliquis inde paratis maximas vires attribuit. Processus, inquit, harum, est simplices, tamen, crede experto, mirifica operatio ipsarum (perlarum) est. Non tamen fit per artem hæc virtutum actio, sed in natura ipsarum est, quæ in grossa substantia occultatur, & non pot. operari, sicut in mortuum corpus sed resolutione factâ, vivificatur corpus ejus lib. 6. archid.

Hinc finitimum est

*Sal sive Magisterium Perlarum Rôverii.*

$\mathcal{L}$ . Perlar. subtiliss. tritæ. q. v. impasta cum succo citri vel aurant. & relinque aliquamdiu. Postea solve cum Acet. destill. f. a. donec perla ex toto ferè fuerint soluta. Collectum acetum misce cum terria parte  $\nabla$  fluvialis, destilla in arena igne primum lento, dein fortiori. Destillatum reafunde capiti in ortuo resistanti, & denuo solve, postea filtra, evaporaque admodum lentè, & reses erit perlarum Magisterium.

Vires. Præter vires supra allatas, summum est præservativum Arthritis.

Dosis ʒj. ad summum.

HOFMAN. 2. *Sal Perlarum.* Hoc prout & 3. *Magisterium* illarum nihil aliud, quàm nuda solutiones sunt, factæ cum succo citri, berberum, aceto, &c. Unde Magisteria resolubilia, butyracea, & plumacea confici possunt. Nec inæqualis censura sunt, quæ cum sp. Vir. ar. O & Salis non dephlegmato fiunt cum Vitrioli Spiritu præcipitata, eodem modo & cum Spiritu Vitrioli phil. perla solvi & cum spiritu rosi majalis præcipitari possunt. Item si Perla in Acet. dist. solvantur & cum sp. Vitrioli rectific. præcipitentur & postmodum edulcorantur, Magisterium candidius & resolubilius evadet, quàm si fiat præcipitatio cum oleo Tartari per deliquium, crudiora enim tunc fiunt.

### III. Magisterium Perlarum.

1. *Commune* fit solvendo cum Acet. destill. & præcipitando cum Ol. Tart.

2. *Butyraceum* eodem modo fieri potest, quæ Magister. butyraceum corallorum.

3. *Plumaceorum* præparatio itidem ex corallis repetenda, Confer Rosinc. Chym. p. 347.

Vires. Vires ex viribus perlarum descriptis facile colligi possunt.

Dosis à gran. 6. ad ʒs.

### IV. Oleum seu liquor Perlarum.

Fit per deliquium & modum ex superioribus repetere.

### V. Essentia, Tinctura, Arcanum Perlarum.

$\mathcal{L}$ . Perlas q. v. solve cum Acet. destill. & para sal, Sal ita paratum iteratis in Acet. destill. solutionibus ac coagulationibus (rejectis semper fecibus) purifica, donec nullæ amplius fæces ab ultimis solutionibus restiterint, atque adeo ipse perla ab omni immunditie liberata sint. Hinc solve cum  $\nabla$  pluvialis, vel rore majali, destillandoque abstrahere humiditatem, idque toties repete, donec interveniente destillatione perla sint edulcorata, (id quod ostendit aqua postremè destillata dulcedo.) Hoc sal ita defæcatum, digere, vase clauso in MB. (  $\sigma$  ʒ 8. vel 10. ) cum Vi rectificatiss. ad eminentiam 2. digiti, affuso. Sic Perla cum tempore Essentiam suam instar olei spissi ad superficiem Vi reinitent, quam cautè separa, novumque Vi affundendo, laborem repete, quoties visum fuerit. Convertitur enim totum ferè sal, relictis paucissimis feculis, in Essentiam. Hanc de novo cum  $\nabla$  aliquamdiu circula, postea leni destillatione MB, Vi separa & serva.

N. Eadem perlarum Essentia cum  $\nabla$  per Retortam, vel per MB. seu reverberatorium siccum, in stucis cohobis tandem omnis transi.

Vires. De usu constat ex viribus margaritarum, fortissimarum autem virium est propter summam subtilitatem.

Dosis à gran. 6. ad ʒi. Hartman. in Croll.

Arcanum

*Arcanum, per Spiritum Guajaci.*

℞. Perlar. subtiliss. trit. q. v. extrahe s.a. tincturam rubicundissimam cum spiritu Guajaci rectificato, residuum pulverem calcina leniter, aque extrahe iterum bis aut ter cum novo spiritu Guajaci. Postremò calcina fortius, atque iterum extrahe. Extracta coagula in MB ad apparentiam cuticulæ versicoloris, quippe quæ signum est, abstracto phlegmate, solum arcanum seu Essentiam perlarum cum spiritu Guajaci, in forma coagulata restare.

N. 1. *Hæc Essentia ac Spiritus vix à se invicem separari poterunt.*

N. 2. *Eadem Essentia seu Arcanum perlarum cum ∇ melissa, & similibus q. s. subito solvitur, inque rubentem pollucidum colorem vertitur saporis elegantis.*

Vires. *Optimè sanguinem mundificat, magnarumque virium est in lue venerea.*

Dosis à gutt. 6. ad 14. Hartman. in Croll.

#### Alia Tinctura.

℞. Perlar. ℞B. spir. Sal. com. q. s. solve s. a. decantat; abstrahe, ut fiat pulcicula, quam eluc ∇ stillat. Circula cum ∇ septimanas 6. tandem ∇ abstrahe, lemi MB calore. *Libav. in Syntagmate.*

#### V. Flores Perlarum.

Solvuntur perlæ cum Acet. destill. solutio digeritur aliquandiu (per mensem) dein abstrahitur Acet. destill. & tandem fortiori igne elevantur flores. *Libav. in Syntagm. lib. 2. c. 25.*

N. 1. *Sublimari possunt quoque Margarita & Corallia beneficio \*.*

N. 2. *Flores perlarum per solutionem in aqua Hni describit Hartman, in Croll. p. 474.*

#### VI. Spiritus perlatus, seu Spiritus terra perlatus.

℞. Sal. vel Magisterii perlarum ℞vi. Terræ sigillatæ ℞j. M. ac imbebe cum s. q. olei perlarum, & fac globulos quos exiccatos destilla per retortam uti destillatur spirit. Sal. communis, Rectifica & serva pro usu.

Vires. *Summum est secretum in Podagra.*

N. *Eodem modo fieri potest & Spiritus Corallinus.*

HOFMAN. 4. *Oleum seu Liquor Perlarum.* 5. *Essentia, tinctura, Arcanum Perlarum.* 6. *Flores perlarum.* 7. *Spiritus perlatus.* Hæc & similes farinæ compositiones quocumque veniant nomine, non solum ex essentialibus & constitutivis perlarum sunt partibus, sed etiam alterius familie pignora salutari possunt, larvatum perlarum amictum saltem ex Acet. dist. sp. guajaci, Salis Vtrioli, & oculo perlarum pulvere compositum. Qui perlas sic solutas bibans, tantum abest, ut solâ illarum substantiâ fruantur lacteâ, ut etiam unâ cum perlis saltem Acet. dist. vel alterius liquoris acidi solum bibant. Si tamen liquores isti cum spiritu vini tandem circulentur & digerantur, eo iterum abstracto præstantiores erunt.

### CAPVT VIII.

#### De Lapidibus minus pretiosis: qui sunt,

#### I. ÆTITES.

ÆTites Lapis est veluti prægnans cum quatiur, alio in utero sonante: hujus genera pro diversitate superficiali, (scabra, scilicet vel lævis, colorum,

tum materiæ inibi contentæ, constituuntur quatuor.

1. Est exterius, scabrum colore vario, plerumque nigricante: continet in se lapidem Collimum dictum.

2. Cinerei coloris est, ac in se argillam vel margam continet.

3. Terram in se concludit.

4. Præter hos addit Minius Taphusium nomine, qui nostratibus est incognitus.

N. 1. *Dicitur lapis Aquila, quod in aquila nido reperitur ad promovendum parvum ab aquila eò deportatus. Germ. Adlerstein, Sapperstein. Pierre d'Aigle. Eagle stone, found in an Eagles nest. Adlasterstein, & Arentstein.*

N. 2. *Primus Orientalis est, raroque pruni magnitudinem superat.*

Secundus & Tertius etiam in Germania juxta Soveinfurtum reperuntur, pugnique magnitudinem sepe aquant.

Vires. *Parvum promovet, si feminibus aligetur, sin brachio, eundem retinet: observare autem expedit, statim à parvum esse removendum, ne & iterum ad se trahat.*

HOFMAN. *De Lapidibus minus pretiosis: qui sunt. Ætites.)* Ætites Lapis ab Aquilâ, Græcis ἄετις, dicitur. Vel propter colorem vel ob virtutem illam, quod aquila sine illâ parvum nequeat, inde & in aquilarum nidis reperitur. Est autem vel candidus, vel gallæ colore, vel subrutilus, vel in rutilo niger. Hujus differentias vide in Autore. Cinerei coloris in se argillam vel margam continet, quam terræ sigillatæ facultatem habere dicunt, unde pelli & febribus pestilentialibus correptis cum aqua appropriatâ propinatâ auxilio est, sudores elicit, venenum expellit, quandoquæ & alvum movet. Distingentiam maligam & alvi fluxum sistit. *Boet. de Boob. in hys. gemmar. & Lapid. Cap. 198. p. 378. Olavus Wormius in Musæo Cap. 12. De hoc scriptum etiam tractatum Laurenbergius, ubi tradit de Laplandis, quod certo modo prætere possunt, ut aquilæ ejiciant hos Lapidem et idis.*

*Continet in se lapidem collimum dictum.)* Reperitur etiam species albo silice prægnans, quam Christoph. Encelius invenit ad albin val. de Lapid. & gemm. Lib. 3. Cap. 47.

Vires.) Parvum promovet, si feminibus aligetur, sub brachio, eundem retinet. *Olavus l. c.* sapius hujus fecit experientiam, exhibitâ tertiâ hujus lapidis specie ab Autore nominatâ, quæ terram in se includit. *Licet Andr. Baccius de Gemmar. Naturâ Cap. 4. p. 212.* illam speciem denominet, quæ lapillum in alvo continet, Observavit etiam Valerius, tam vehementer trahere, ut una verus excidat, ni maturè removatur, id quod accidit Valentie conjugii Pontoni Iouberti. Tradunt quidam, si patinis supponatur Ætites, in quibus cibis veneno est infectus, deglutiri illum non posse. Alias tritum & Cerato admixtum epilepticos paroxysmos sistere, quod dicunt, experientie non repugnat. Liqueorem Ætitis contra calculum in quibuscumque corporis partibus commutat P. Iohann. Faber. in Myrtoch. ingreditur etiam Dn. D. Iohann. Michaelis Magisterium & Liqueorem Nephriticum. Dicitur etiam Lac restituendi vim habere. Collo appendus medetur pro lapsu uterino, herniis, epilepsia &c. Fabulam sapientiam, gratiam amorem & divitias augere, invictum omnibusque gratum efficere, deprehendi & furta illo tradunt. Nam panem, cui Lapis ille inclusus fuit, qui solum commisit, esse Diostoridæ, deglutiri non potest. In eo ortum est proverbium, *Æticitus panis illi perigendus*, in hominem cui furandi vitium natura sit insitum P. Bellonius Libro 20. observat. cap. 23. testatur. hanc consuetudinem adhuc apud Græcos in usu positam esse, quâ Lapidis hujus vi occultâ furta palam faciunt. Furum igitur manifestum facere volentes Græci, omnes furci nomine suspectos simul evocare solent; Id quod multis peragitur cæremoniis. *Caljeri enim con-nicant secum quid clauso murmure, dum sine sermone missum pinfunt, è quâ parvos conficiunt panes, ovi magnitudine, horum singulis qui convenerunt, ternos devorando tradunt, totidem bolis, nullo potu addito deglutendi præbentur. Et qui furum commisit, nunquam tertium panem devorare potuit, quin imò dum deglutire niteretur, parum abstitit, quin suffocaretur. Græci Monachi hoc observant, tanquam peculiare secretum. vid. Andr. Baccius De Gemmar. Naturâ Cap. xxxix. p. 213.*



adeoque non differant inter se, nisi solâ maturitate, uterque enim in unis iisdemque scapentulis reperitur. Lazuli tamen lapis cœ maturior, crebrius invenitur in fodinis aereis: armenus in argenteis.

Dicitur lapis armenus seu armenius *Αἰθίοψ ἀρμενίος*, quod olim ex Armenia solum ad nos translatus sit, hodie tamen & in Germania producitur, verbi gratia, in Comitatu Tyrolensi sub nomine Melochites. Dicitur Arabicè Hager seu Hâgiar, Germ. *Armenischer Bergblan*. La pierre d'Armenie. *Armenianstone*. Steen van Armenien.

N. Praefertur colorato coruleus.

Vires. Desicca mediocriter, extergit cum levicula acrimonia & levissima adstrictione. Internè propinqua purgat sine noxa humorem Melancholicum, *ἀποκαθάρσει*. Verum si multoties, (12. aliis 50.) lotus fuerit, purgat solum per inferiora. Hinc conducit in Mania, Melancholia, Epilepsia & similibus.

Dosis in Substantia ʒj. ad ʒiv. Extrinsecus miscetur Medicamentis ocularibus, nisi & Psilobris palpebrarum.

HOFFMAN. 4. *Lapis Armenus*) Est Lapis maculis viridibus, coruleis & subnigris relucens, sicuti Lapis Lazuli punctis aureis, adeoque non differunt inter se, nisi solâ maturitate. Lapis tamen Lazuli cœ maturior crebrius invenitur in fodinis aereis, Armenus in argenteis. Reliqua vide in *Autore*. Hic de Luna Armenus scilicet, ille Lazuli scilicet de Sole participat. In Lygiis ad Goldbergam in fossis ac puteis vetustis Aëris Cupferbergi cum pyrite producitur. Hic Lapis Armenus ad P. *Pescii mentionem in Pharmacop. Sphyric.* Libr. 2. Cap. 16. duplici constat Sulphure, sale item duplici, volatili & fixo. In sale volatili vim emeticam residere, in Sulphure confortantem, roborantem & cardiacam. Si igitur vim purgantem velis, & vomitorium ab ʒno non admodum dissimilem pulveriatius purus cum aliis mixtus v. g. in pilulis esse ostendens. Sin autem vim cardiacam expetis per calcinationem corrigendus est, cujus medio pro diversâ texture & figura partium mutatione in motu vel quiete omne volatile recedit qualitatibus purgatis causa ac fortificans ac roborans succedit. Specificum autem est in mania, Melancholia, Epilepsia &c. Hujus Lapidis præparationes conveniunt cum Lapide Lazuli, de quibus vide inferius.

### ¶ PRÆPARATA.

¶ 1. *Lapis creberrimè lotus, quem præparatum vocant.*

2. *Pilula d. l. armeno, vide Disp.*

3. *Magisterium sic l. commun.* Lapis calcinatur per fl. Sulphur. hinc solvitur calcinatus in aceto fortissimo alkalisato aut mellito. *Quere. Pharm. restia.*

N. Mallem equidem locum adhibere lapidem, vel solutionem cum ʒ perficere, quippe vis purgatrix aciditate infringi apta est.

### V. LAPIS CALCARIUS.

Lapis Calcarius, est lapis ille gryseus, ex quo violentiâ ignis conficitur calx muraria, Germanicè. *Kalkstein*. Pierre à faire la Chaux. *Lim. stone*. *Kalkstein*.

HOFFMAN. 5. *Lapis Calcarius*) Græcis dicitur *ἀσπίς*. Est lapis ille gryseus, ex quo ignis violentiâ calx muraria conficitur. Optimus ad medicinam maximè conducibilis reperitur in Mähnburgi. Aliâ rotus ille tractus Riphæorum circa Kauffungam, ac si diceres Kalksfund, Seitendorff & Riersdorff in Silesiâ hoc Lapide calcario abundat. Novo invento ad Freibergum oppidulum carbone fossili coquitur. Aliâ calx candidissima etiam in Alpendorff ad Giganturum montem ustulatur ex Saxo candido Alabastrum æmulante. Quoad Vires ignea est, & tam occultum potentia in se continet ignem, ut & actualem Anem comburendo, mortificandò & destruendo superet.

¶ Officialis non est, nisi in PRÆPARATIS, quæ sunt.

1. *Calx viva.* Græcè *ἀσβέστης*. Arabicè Herach, Nure, Nura.

Vires. Est ignea, mordax, advens, cumque progressu temporis crustam gignens.

2. *Calx lota*, (è qua sal optimè s. a. elixivatum.) Exicat sine mordacitate, adeoque valet ad continuantia ulcera, (verbi gratia, venerea) uti & ad ambusta & alia, quæ non facillè curationem admittunt.

3. *Lixivium*, quod conducit ad vulnera putrida eluenda. [Ex hoc fit aqua Chirurgorum pretiosa ad ulcera venerea, serpigines, gangæna resistens.] Quin imò ex eodem fit ʒ ophthalmica insignis, quam vide lib. 2.

[Cremer calcis vivæ decoctæ cancri exulcerati labia corrupta auferit.]

[Balsamus ad ambusta ex calce decoctâ Ol. sump. rosar. ovorum.]

4. *Spirium.* ʒ. Calcis vivæ, q. v. laviga minutissimè, imbebeque cum ʒi alkalisato, (qui ab omni Phlegmate purus sit, alias incassum laboratur,) quantum scilicet imbibere illa potest, (non ad eminentiam abstrahit ʒ leniss. MB. calore, cum cohobis ʒ. vel ʒ. repetitis) sic fortificatur vis ignea Calcis vivæ.

ʒ. Hujus Calcis vivæ lavigatæ, ʒx.

Sal. Tartari puriss. ʒj.

ʒ. Tart. probè priùs igniti ʒij.

Misc. ac destilla ex Retorta lutata, infra medietatem repleta, in excipula duo, quorum unum (in quo fit parum ʒ rectificatiss.) destinatum sit suscipiendum spiritui, adeoque capacius alterum (quod vacuum) extillantur phlegmati.

Excipulum prius connexum sit cum canali ex alterius illius excipuli collo deducto, posterius sit collocatum, ut phlegma rectè delabi possit. Accenso igne stillat primum phlegma quod delabitur in excipulum vacuum; dein auctiori igne prodit spiritus albicans, qui per canalem in alterum illud excipulum ad ʒ rectè tendit, eique sese commisceet, ut separari ab invicem difficulter possint.

Rectifica aliquoties, & separa leniss. calore ʒ in phiala, vel accende ʒ qui efflagrabit remanente spiritu Calcis vivæ in fundo.

N. 1. *Nisi Calx viva initio cum ʒ, ad modum dictum fuerit imprægnata, adeoque exaurata, incassum laborabitur, quippe desinit in excipulum minus, cuius phlegmatis commixtis nullius evadit valoris.*

N. 2. *Spir. primo flavus est, verum lenius in cin. rectificatus, clarescit.*

Vires. Summum est arcantum in atterendo radicibusque pellendò calculo, cuiuscunque species, aut loci. *Confert & Podagricis. Pulmon. nocet.*

In usi Pharmacopœico solvitur Crystallus, oculus Solis lapideque durissimo. *Rest. lib. i. c. 80. Spiritus minerales volatiles figi. Basil. in rep. L. P.*

N. *Alii miscent Calcem vivam cum bisulphure, ac destillant ex O in receptaculum capaciss. aliquot (sic) mensuris ʒ adimpletum.*

5. *Hinc Spiritum Calcis vivæ alkalisatum.*

ʒ. Sal Calcis vivæ, solve in Spiritu Calcis vivæ, & forma globulos cum argilla, vel miscè cum pulvere laterum, destillaque per retortam.

HOFFMAN. 2. *Calx lota* (è qua sal optimè s. a. elixivatum.) Communiter duplicem in calce salelem statuant. Acidum scilicet & salium. Sed neutrum ex illâ extrahi potest, & horum loco indest potius

potius spiritus quidam igneus, adurens, mordax &c. omnia alia salia volatilia mortificans & delinens. Cum igitur actu nullum sal in calce hinc, inopia est ejus loco & alis eius viatio. Alias ex hac Chirurgi conficitur aquam suam pretiosam, ad ulcera Venerea, & ad ambusta, unde.

*Liivimon.* Ex hoc distilla aqua pretiosa conficitur, que stupendo cum effectu adhibetur in ulceribus Venereis, antiquis cordoventibus. Dum exsiccat, saturando carne replet, inflammationem accer, extrahit salia sylvestria erodentia, à quibus calor, sedat dolorem, resistit gangrenæ & eam in rabilius extinguit, curat scabiem, herpetem, serpigines, guttam rosaceam, aphras tollit, & tumores hydropicos; inde Aquapendens in Chirurgiâ aquam calcis vivæ deprædicat, in qua spongiam novam, que totum abdómen comprehendit, exprimit, eamque superligat. Sic enim aquas hydropticorum insensibiliter absumi & viscerum intemperiem tolli ac Lienem induratum sanari asserit.

N. Hoc decoctum si in vas æneum infunditur, addito parum si aqua ophthalmica Chirurgorum.

Egregium & probatum Decoctum contra scabiem describit *Cl. Santorius in insulio*. De quo tamen notandum, quod aliquando etiam addatur aliquid de crystallis Saturni, & mercurii dulcis, in prima ubi simul adest inflammatio, prout in fistulis, ulceribus malignis, Luce Venereâ & non raro in scabiæ illud contingit. Expertus est *Dr. D. Johann. Michaelis p. m.* in scabiæ novum, & non repellit, sed dum salia massæ sanguineæ vel laticis corrosivi imbibet, exsiccat & temperat; calidè autem vel tepidè applicat & sæpius iterari debet.

N. Cremor calc. vivæ colligitur in decocti superficie, hic si libit tunc inpergatur, pars contraria decedit, sana autem remanet.

4. *Spiritus.* Recip. calc. viv. q. v. levig. minutissimè &c. Hujus spiritus elaborationi & præparationi album Nos addimus calculum, licet multum operæ & laboris ad hunc conficiendum requiratur, tamen ejus notabilis energia iterum compensat. Summum est arcantum in expellendo calculo cunctisque speciei aut loci. Confer. & *Podagræis*. In utriusque pharmaceutico solvit oculos & crystallos &c. & figit spiritus volatiles.

N. Sequens spiritus calc. viv. compendiosior est. Recip. calc. viv. lb. ij. levig. minutissimè & misce cum sp. vini, q. v. inde in retortam, & igne aperto pelle in a. oplum receptaculum, primo exit spiritus, & aucto igne postmodum sequitur sp. calc. viv. in formâ nebulae instat spiritus Salis.

Alius.

Recip. Spirit. Salis non dephlegmati vel cum alumine compendiosius destillari, v. calc. viv. recentis ana, misce, & statim per alembicum in confusos effervescitias destilla liquorem urinofo sapore & odore, Residuo ad liquoris Nephritici confectioem sufficientissimo.

5. *Hinc spiritus calc. viv. alkalisatus.* Ex calc. viv. sal elici nequit, & hujus loco potius inest spiritus quidam igneus mordax, qui alius salibus alkalis & acidis fixis in virtute robur addit, sic v. g. ex calc. viv. Tinctura Nephritica h. m. præparatur.

Recip. calc. viv. part. to. Tartari cudi opt. part. ij. coq. cum vi fontana in ollâ, filtra, coagula & extrah. cum spiritu vini. Præstantior autem erit, si loco spiritus vini pro extractione substituantur spiritus Nephriticus quidam compositus. Vires ejus sunt in calculo & morbis Tartareis.

N. Si tamen ad aliquod salis genus, id quod in calce vivâ prædominatur, est referendum, statuimus, in numerum lixiviorum seu alkaliū esse reducendum, observando, quod quamvis evaporata ejus infuso vit. sal. ejusmodi suppediet, quale cineres exhibere solent, si tamen colore suo cetero Tincturam liqui Nephritici spoliemus beneficio aceti, lixivium calcis vivæ statim fugatum colorem revocabit.

N. Balsamus etiam ad ambusta præparatur ex decocto calc. vivæ cum Oleo simplici vel composito v. g. Oleo lib. alb. rosar. ororum &c.

## VI. LAPIS CALAMINARIS.

¶ *Cadmia lapidosâ*, *Cadmia metalli experts*, est lapis fossilis, subflavus, non admodum durus, luteum dum accenditur fumum eructans, German. *Galmey* / *Galmeystein*. La *Cadmie pierreuse*. *Calaminaris-stone* or *Stony Cadmia*. *Calaminaris* or *Cadmy-stone*.

Reperitur sæpius in metallorum fodinis.

Vires. Siccat leniter, extergit, adstringit, ulcera carne replet, cicatricem inducit. Adhibetur solum externe, creberrimoque usu infantum excoriationibus excoriationis ergo inspergitur.

N. Utuntur eo & ararii ad concidendum auriculatum, cuprum enim pallere facit.

*HOFMANN. 6. Lapis Calaminarius.* Vocatur *Cadmia Nigra* Metallii experts. Est enim *Cadmia* vel *naiva*, vel *filicina*. Illa metallica *Cobaltum* est, & Metallii experts p. asens *Lapis Calaminarius* dicitur, de quo hoc loco. De *Cadmia fossilis* autem infra. *Cadmia* metalli experts est *Lapis fossilis*, subflavus, non admodum durus, luteum, dum accenditur, fumum eructans. Germanice *Galmey*. Repetitur in metallorum fodinis. Ejus usus est plurimum externe; creberrimo usu infantum excoriationibus excoriationis ergo inspergitur.

N. Hujus Magisterio non opus habemus S. Closs. ut quod ob Sulph. Antimoniale emeticum suspectum sit.

## PRÆPAR.

1. *Lap. Calamin. præparatus.*
2. *Emplastr. è lapide calaminari, vulgo Zeltenspaster.* August.
3. *Empl. Gryseum de lapide calaminari.* August. [differt à superiori, quod etiam Myrrham & Cam, horam contineat.]
4. *Magisterium lapid. Calaminari.* S. Closs.

Solvitur in part. x. us Sal. com. deinde præcipitatur pulvis rubeus cum Ol. Tart. more vulgari & dulcoratur sæpius aquâ calidâ.

Evacuatur per vomitum & secessum, mitius quàm S. præparatum.

[*Oleum lapid. Calamin.*]

## VII. CRYSTALLUS.

Crystallus, lapis transparentes est, aquam in glaciem congelatam omnino referens. Dicitur *Crystallus à κρυστος*, id est, gelu, & *κρυσσω*, id est, contraho, Germ. *Crystall*. Du *Crystal*. *Crystal*. & *Crystal*.

[N. *Calcedarius crystallus*, in cuius medio liquor fluctuans, habuit. Vid. *Mus. Veron.*]

N. *Gemmam*, si vocare libet, licet, modo omnium mollissimam dixeris, vel à finitima indine coloris, qua gemmas colorata *Crystallus* refert, pseudo-gemmam verbi gratia, pseudo-berillum pseudo-topasium, pseudo-saphirum, pseudo-smaragdum, que veris gemmis molliores sunt. Sic & *Iris* vocata gemma à colore, quem frontis applicata exhibet, *Crystalli species* est.

Invenitur variis in locis, etiam in Germania, Bohemia, Ungaria, Cypro & Lusitania, & nonnunquam in agris.

*Delectus.*

Quamquam coloratæ minimè negligendæ sint, ac præcipue pseudo-adamas, quæ aliis nobilior, actamen in præparationibus Chymicis recipitur *Crystallus* proprie sic dicta, quæ eligenda est purissima, pellucidissima, ac eximie intenla.

Vires. Facultas est astrictoria, adeoque confert dysenteria, diarrhæa, calicaca, cholera, fluxus uterino: præbet lactis abundantiam, avertit calculum totius corporis, hinc prodest & podagræis.

Si pulveris *ij.* vel *3j.* pondere cum S. amygdal. dulcium exhibeatur, curat eos qui S. m. hauserunt, Boer. de Boode, *Marthiol.* vid. *Heir.*

N. Sunt qui *Crystallum* radiis solaribus objicunt hisque concentratis eum inurunt, loco caustery.

*HOFMANN. 7. Crystallus.* Hæc nomen à glacie mutuatur, quæ enim gelu & siccitate contrahit significat, vel quod aquam in glaciem congelatam refert, vel quod ex glacie nata sit. Licet ultimam assertionem plurimi negent, & statuunt, *Crystallum* quidem in montium jugis præcelsum ex aquâ oriri, ut omnia mineralia, sed



sed femine petroso & lapidifico imprægnatâ; Nam si Crystallus immedietate foret ex glacie, nec Alabanda Afrix, nec Cyprus Insula Crystallum procrearet, quibus calor jugis est. Imò etiam igni admodum liquefceret, quod non contingit. Vnde *Diodorus Siculus*, Crystallus, inquit, Lapis, ex aquâ oritur, puta congelatâ, non quidem à frigore, sed divinâ caloris vi quæ duriciem servat, varioque colore salscitia. Hujus rationem reddidit pro nostra sententiâ habiliendâ *Aristoteles in Libr. Meteor.* Lapidica de substantiis mineralibus materialiter sunt aqua, ut dicit *Richardus Rossius*, Lapides vel Lapidea mineralia sunt ex aquâ sed tamen, quia habent de terrâ siccitate plus quàm liquiditatem, idèd non congelantur solo frigore aquoso, sed etiam terrâ siccitate, quæ permuat aquosum terrenum in vitreum, quando super aquam dominatur. Quod etiam intendit supra allegatus *Thomas Scherley Regis Angliæ Medicus in Dissertatione de casu Lapidum Ex ingeniosissimo Stone in dissertatione de solido intra Solidum naturaliter contento.* Vbi de Crystalli productione multa subtiliter explicat: an inter fluidum & fluidum, vel inter fluidum & solidum; an verò in ipso fluido producatur: nam è fluido productam esse, ille nullum habet dubium; frigore tamen concretam, ut communiter volunt, negat. Quemadmodum enim vitrum non solum ignis admixtulo producitur, sed & absque igne humano artificio fieri potest, sic & Crystallus absque ignis ope ex fluido concevitur, & absque igne eadem etiam in fluidum potest resolvi, modò quis verum Naturæ menstruum imitari queat. Fluidum enim, quo Crystallus congelatur, eo modo sese ad Crystallum habet, quo aqua communis se habet ad salinam. Hæc adfectio per mechanicam item demonstrari potest: Prostat enim singularis liquor, qui vulgare vitrum ad tempus ita flexibile reddere potest, ut ex hoc imagines fingi possint aut illi characteres imprimi. Cupis meministi *Excellent. Dnus. Myhof, in Epistol. ad Cl. Dn. D. Majorem de Sypho vires per sonum fracti scripta.* Invenitur *viris in locis.* Inveni tam propriis, quàm metallicis, etiam in agris, ubi ferit & in præruptis montibus. In Hispaniâ, Galliâ, Scythiâ, Norvegiâ, Angliâ, Indiâ Or. & Occid.

*Vires.* Facultas est præcipitatoria adstringentis, inde confere in omni alvi fluxu bilioso, cholera (sèl. dysenteria) &c. Ad doctorem etiam & ardorem ventriculi commendatur ab *Heinic. ab. Heer. Libr. 1. observ. 16.* Item contra Mercurium præsumptum. Satus adhuc bita lactis abundantiam præbet; Sin autem in tergo è regione mamillarum applicetur, Lac imminuit, id quod *Dn. D. Johann. Michaelis* sæpius probavit. Medetur etiam Epilepsia pulverisata propinata, & si collo appendatur, contra vertiginem facit. Atterit calculum totius corporis, hinc prodest & podagricis.

## PRÆPARATA.

¶ 1. *Præparata in specie sic dicta.*  
Fit. leg. commun.

2. *Sal Crystallorum.*

Crystallus calcinata solvitur in Acet. destill. vulgari, Terebinthinato, &c. solutio filtratur, abstrahiturque ad siccitatem. Materia remanens, Sal. Crystallorum: purificatur ut moris.

N. 2. *Alij calcinam Crystallus primo cum Qre, dein cum Sal. nitri. Alij è contra, priorem calcinationem cum Sal. com. peragunt posteriore cum Sulphure. Alij alterutrum saltem calcinatione Crystallum solubilem reddunt. Exempligr. Quercetanus & Boëtius de Boode, cum Tartaro.* Quidam præmutant ignitionem, vel simplicem, vel resinoliam. Quæ diversitas neminem moveat, modo Crystallus solubilis fiat. Vide *Notas de Calcinatione Lapidum in genere.*

[*Calcinari etiam dicitur Crystallus peculiari Q. & mollescere instar pulvis, recuperata duriciem immersione in aceto.*]

N. 2. *Calcinatio vera Crystalli extat in Quiseman de l'esprit de l'univers. p. 140.* Ex hac calor elicitur Sal nephriticum per ebullitionem in aq. urtic. major. forsijcata suis proprio sale & Zij. spiritus Salis marini, colore virid.

N. 3. *Si Salis hujus usum sine mora expetieris. Q. Crystallus grosse contus. candefac ac extingue in Q. Raphani Ononid. Petroelin. & simul. acnata Sph. Di. vel S. Sulphur. idque multoties (decies) repetatur filtra-*

*tura silibet adde sacchari q. pl. ac habes Q. ononid. & simil. Crystallifatum. Boëtius de Boode.*

N. 4. *Alij loco Acet. destill. adhibent Q. destillatam Urticæ minoris, Boëtius de Boode.*

N. 5. *Neque conferunt, neque continud Sal Crystall. exhibere licet, præsertim ubi natura languidior existit. Hariman. in Croll.*

*Dosis salis à gran. 6. ad 16.*

[*Huc perinet Crystallus.*

*Crystallifatus. Q. D. Crystalli*

*Dei ana. q. v.*

*f. solutio in Q. hinc evaporatio ad Medietatem, & Crystallifatio loco frigido.*

*Vires. In febribus ardentibus & intermittentibus exhiberi potest, vel solus ad grana aliquot, vel mixtus arcano duplicato.]*

3. *Magisterium Crystalli.*

Solutioni (cum Q. urtic. factæ, &c.) instilla Sal. com. fusi aliquid & præcipitabitur, decanta, clæ, exicca.

4. *Oleum seu liquor Crystallorum.*

Solvitur Sal Crystallorum per deliquium, tumore, *Sennert. Institut. libr. 5. part. 3. f. 3. cap. Med. d. d. stillæ.*

*Dosis gran. xv. ad xx.*

5. *Elixyr Crystalli.*

Fit volatilificatione Salis Crystallorum. Nimirum, Q. Salis Crystall. optimè [iteratis solutionibus ac coagulationibus] purificatis, q. v. digere in limo equino, vel ejus vicario MB, cum Q. V, vel cum Q. urticæ, [vel potius cum Q. supra urticam destillato,] & P. 14. Dein destilla per cucurbitam humilem, retortam, vel sic menstruum secum aliquid Sal. transfuset, remanenti materiæ affunde recens menstruum, idque toties, donec Sal. ferè totum ascenderit. Serva pro usu.

*Boëtius de Boode, Beguin.*

6. *Essentia Crystalli.*

Destilla Elixyr Crystalli & abstrahæ menstruum lento MB calore, ad consistentiam mellis, vel si placeat inspissa.

N. *Kestlerus Elixyr Crystallorum parat hoc modo.*

1. *Crystallus calcinati ignitione resinoliam in Acet. destill.*

2. *Calcem hanc comburit cum Sal. nit. hujus duodecim.*

3. *Hujus Masse Zij. affundit Acet. destill. 3x. digerit & P. 2. vel 3. in MB. abstrahit ad siccitatem Acet. destill. remanentiam resolvit per deliquium, oleumque rubrum seorsim colligit, (neglecto albo quod à Sal. nit.) rubrum sicut digerit & P. cum vino sacæque subsidescent rejicit. Claram solutionem cum lignore, c. g. cum vino exhibet, idque quotidie ter. Kestler. lib. 3. cent. 44.*

7. *Cremor Crystalli.*

Q. Crystall. in Alcohol redacti, Sal. Tat. defecati ana Zij. calcinetur in furno Anem. vel in fornace figulina, in testâ vitreâ cum operculo foramine pervio, donec vasa figuli perfecta sint, postea in aq. Urtic. minor. projiciantur, & omnia solvantur in aquam lucidissimam viticidis coloris: si quid pulveris

in fundo maneat, abscidatur; liquori vero prædicto immitte parum Sal. com. fusi pulverificati, ubi pulvis fundam petet.

[Cuius caldior ari dosis erit à ℞b. ad ℞j. vel solitariè, vel cum cremore Tarsi. In hydropè & calculo commendatur. Habuit S. Cl. ex commun. D. Gregor. Horstij fel. memor.

[Poterius liquoris sive olei multiplicabilis (Sulphuris) meminit per Alcohol crystalli, uenciã mensis spaciò uenciã producente.]

HOEMAN. 2. Sal Crystallinum. 3. Magisterium Crystalli. 4. Olinum seu Liquor Crystallorum. 5. Elixir Crystalli. 6. Essentia Crystalli.) Istiusmodi preparationes nil nisi italia larvata seu fucata sunt parum vel profusum nihil de crystallis in suo sinu recondita habentia, et diversitate texture & figuræ partium minutissimarum octa præfens mendicatur pallium induerunt. Ut tamen & Notum symboldum addamus, dicimus posse, ex sale crystallorum per solutionem Acet. dist. præparari illorum calcinatione parato crystallum cum Nitro confici in febribus non rejiciendis. Recip. Salis crystallorum & Nitri ana q. s. solve in Acet. dist. evaporet media pars & crystallifentur in frigido. H. crystalli utilissimi sunt in febribus ardentibus ad grana aliquot in cerevisiã distillati hiant.

N. Magisterium Crystalli.) Si solutio crystallorum per Acet. dist. cum Spiritu Vitrioli rectificato in aq. communi diluto præparatur, humiditas decantetur & residuum cum aq. f. edulcoretur, sit Magisterium. Decantatus liquor novis crystallis calcinatus assidetur, quod denud solvit, & secum solutionem retinet. Quando non amplius solvit, filtratur & evaporatur, etiam in Liq. uoreum seu Oleum per deliquium Crystallorum.

N. Essentia Crystalli.) Recip. solut. crystallor. per spirit. Nitri. acet. distillato temperat. factam, inde detortat. abstrahat ad siccit. resid. solat. crystall. siccam extrahe spiritui vini, digerit, filtra.

7. Cremor Crystalli.) Optimus fit cremor cum \*, si solice crystallorum f. q. cum f. q. \* miscetur pulverificato uni ex quibuslibet, indit quo retortæ delibentur leato prius ignis gradu, & deinde fortiore igne argentur. primo extillat sp. ur. non us volatilis, postea ex residuo cum deliquio soluto fiat cremor beneficio Uranonis factæ cum aquâ fontanâ.

[Fulminaris lapis s. Ceramia, cundi pyrami latis plerumque figura, unde Donnerfels vel securis, Donnerart. &c. Hunc muliercule in desolationibus in genas, mammillas, &c. affricat. In Hydropè & Ictero etiam proficuum dicitur.]

Glossopetra seu lingua serpentina Melitensis, Echlageneroder Natterzung. cortice splendido subcinereo, (qui nigricante nielior) minimum ad latera serrata, Terra sigillata vel Boli Armena virtute pollens estimatur, ad venenatos animalium ictus & morsus, venenâque accendit, epilepsiam, lumbricos; variolus & morbillos malignos assiciat, dyssociam manû decensit, difficilim denuitionem, appensa. Oculi lutei serpentum Glossopetra connascuntur, viribusque aquales putantur. Inveniri etiam in ericeto Lunenburgensi dicunt pyramidales glossopetrâs.]

## VIII. Hamatites.

Idæe aquarum. Lapis est, vel terra duriuscula, sanguinem colore æmulans. Arabicè Seedenigi. Germanicè Blutstein. la pierre Hematite, ou Sanguine. Blood-stone. Bloedststeen.

N. 1. Lapis Hamatites nostratibus officinis usitatus differi à veterum hamatite.

N. 2. Interdum niger est, interdum ferri colorem habet.

Repetitur Lapis Hamatites officinarum in variis Germaniæ locis. Sæpè inter rubricas & ferri fodinas, quales propè Joachimicam vallem Bohemiæ, item circa Bressan, aliquando ex Ostracite nascitur, ut propè Hildesheimium contingit. Excoquitur in fer-

rum lapis hic, adeoque ferri mætteria existit. Fit etiam hæmatites ex magnetè icto.

Optimus habetur friabilis, saturato colore niger, qui per se durus est & æqualis, nulla forde admista, aut lepto interitudo, haberque cinnabari similem colorem, sed saturatiorem; loei natalis ratione, Hispanicus præstat.

Vires. Refrigerat, exicat, adstringit, glutinat, adeoque convenit ulceribus oculorum & pulmonum; oculis lachrymanibus, sanguinis exspitioni medetur, profusiva, & gr. hæmorrhagiam uteri, alvi, &c. compefcit.

Datur pollen interne à ℞j. ad ℞iv. Externe modis variis adhiberi potest.

HOEMAN & Hamatites.) Germanicè Blut-Stein; ita dicitur, vel quod colore cruorem amuletur, vel quod sanguinem sistendi vim obtineat; Mediæ Naturæ esse videtur inter Terram, lapidem & Metallum. Plinius quibusdam hujus recenset generâ inter quæ tamen quedam potius ad Rubricas & Cinnabari Navitiam sunt referenda, quâ ad Hamatitem. Idem etiam Lib. 36. Cap. 20. Hamatitem & Schifon cognationem habere docet, & hæmatitem discernere venas rubentes, & quod sit. natuâ friabilis. Differt tamen hic ab illo, quod Schistos fit pallidior & crocei coloris ac friabilis, sùasque natuâ filisil, concreto & alterno coherentium venarum adbasu ammoniaco salis similis. Ad Hamatites venis rubentibus friabilis est & sanguineus. Naturæ Martialis est. Fit hæmatites etiam ex magnetè combusto, seu igni artificiali, seu calore terræ. Hinc non est impossibile, ut, ubi sit magas, ibi etiam reperiri Hamatitem. Hispanicus omnibus præstat; Et qui Compostellâ adferret, figuræ anguæ est.

Vires.) Habet vim adstrictivam glutinosem, unde in hæmoptoe & omni hæmorrhagiâ, item ulceribus pulmonum commendatur, in dysenteria notabilem etiam præstat energiam. Manu detentus nasum sistit hæmorrhagiam vel fronti item applicatus, & tunc misceri potest cum aq. burf. pastor. plantag. spermat. ranarum &c. in nimia ueri hæmorrhagiâ externe etiam adhiberi potest cum aq. spermat. ran. & acet. roisæo.

## PRÆPARATA.

¶ Hamatites præparatus fit leg. c. cum ∇ adstringente, verbi gratiâ, Plantaginis vel Tormentillæ.

N. 1. Hamatites per ∅ exhibet spir. odore ac sapore spirituum ∅-i emulante.

N. 2. Hamat. cum \* asus pulverem præbet insignitor diaphoreticum, coloris aurei valde jucundum. [Arophi. Paracelsi quasi aroma Philosophorum.]

N. 3. Pollen cum aqu. diaphoretica maximo cum fructu podagricis exhibetur.

Ex communicatione Clariss. Dn. D. Langloze.

[Tinctura etiam parari potest ex Hamat. cum sp. ∅ comp. vel sp. ∅ reclus. per spir. Vini.]

HOEMAN. Præparata.) Si Lapis Hamatites levigando in subtilissimum & quasi inspissabilem alkohol redactus postmodum cum modico olei destill. Nucis moschenatæ humectetur vel cum extracto croci Or. impregnentur, & denique excicentur, ad plures alios affectus incomparabilè evadit remedium.

N. 1. Hamatites per rioriam exhibet spiritum.) Non per se, sed cum Sale acido \* ci turgidus summo volatiliem ac fragrantissimum largitur spiritum magnorum morborum dimoretur, si optimo usus fueris luto, spiritus penetrationem impediende ex receptaculo. Si Hamatitem cum \* co ana sublimaveris, flores acquies elegantissimos Arophi Paracelsi dictos, seu Aroma Philosophorum, in quartanâ, Plicâ Polonica & morbo hypocondriaco maxime virtutis. Hi dicti flores magis diurectici, quam diaphoretici sunt, contra atque Auroi statuit.

Recip. Lapid. hamatit. optimè levigat \* ciana lib. j. mista & probe contusa ac trita impone cucurbitæ fictili probè lutatæ ac igne aperto per gradus subtilis, adaptato recipiende munito Primò extillat liquor volatilis salis urinosus luteus, & deindè ad latera cucurbitæ flores aurantii coloris elevabuntur, quorum essentiam spiritu vini rectific. extrahit, extractions omnes per destillationem in cucurbitâ vitreâ abstrahit ad rutilantem salis siccitatem, qui aurei coloris sal croci spirabit fragrantissim.

T 2 Philoso

Philosophorum Aroma dicitur. Ex Cap. mort. destillatur spiritus acidus Martialis elegantissimus.

N. Tinctura quoque elegantissima paratur ex Lapide Hæmatite prius cum sp. Salis composito vel sp. Nitr. à Sale abstracto reclusa ac postea spiritus vini beneficio extracta.

Dosis harum Tincturarum est à gutt. xx. ad xxx. in convenienti vehiculo.

Præparations variz lapidis hæmatitis ex D. D. BAUSCHIO.

Hæmatitis Uctio.

Petratur in lapide hæmatite ignitur atque in felle bubulo extinguitur.

Hæmatitis trochiscatus.

Hæmatites minutissime pulverizatur, coquitur in aq. comm. vel plantaz destillata, per horas 7. vel 8. ut fiat instar terræ luvule, que postea effusa & evaporata aqua, in trochiscos formari & sigillari potest. Dof. est à ʒ. ad ʒ. iiii.

Magisterium Hæmatitis.

ʒj. Hæmatitis pulverata ʒvj. calcin. cum sulphuris pariss. ʒviij. vel pluribus, donec sulphur absorptum sit. Huic rursus pulverisato affunditur acetum destillatum, bene acutum cum sp. vitrioli. Post aliquod tempus extraktionem in loco calido, vel arena calida præcipitatur cum oleo tartari per deliquium. Præcipitatum cum repetita assuptione aquæ calidæ edulcoratur, edulcoratum siccatur, siccatum quoad coloris rubri est, ad usum servatur.

Flotes Hæmatitis.

ʒi. Lapidis hæmatitis subtiliss. pulverisati p. j. salis ammoniaci itidem tenuissimè triti p. ij. optimè misce & sublima per alembicum in arena igne forti spiritum salis ammoniaci egressam scorsim terra sublimatum elue aqua, filtra per chartam empyreumaticam, præcipitatur olei tartari per deliquium, donec aqua fiat a ba & clara: præcipitatum edulcora, sic habebis flores lapidis hæmatitis.

Tinctura Hæmatitis.

ʒi. Caput mortuum quod in sublimatione hæmatitis in fundo cucurbitæ remansit, solve aqua, donec non amplius tingitur, solutiones candidas filtra per chartam, coagula igne forti. Ex extrahæ postea cum spir. vini ( præparari sumere spir. vitriolum vel prunorum siccis) effundendo citius, quoties tingitur. Tincturam, que per chartam filtranda.

In hac tinctura progressu temporis subtiliss. pulverisatus subtilis: hic effusa tinctura siccatur: sicco affundendo aquæ, in sal ammoniacum quod adhuc remansit ipsi adhærescunt: qui pulverisculus denso ad usum medicum siccatur, & vel scorsim servandus vel floribus immiscendus.

Aqua vero illa evaporata ut coagulatur sal ammoniacum, quod depuratum, diaploricum in spiritibus esse passim constat ex sale ammoniac, tanquam specifico febrifugo, & hæmatite tanquam diaporetico.

Flammam caput mortuum hæmatitis, seu corpus hæmatitis de quo flores subtilisati & tinctura extracta, possit uri & lavari, pro usibus externis.

Liquor Hæmatitis.

ʒi. Lapid. hæmatitis & sal. ammoniaci ana p. æq. subtilissimè pulverata & optimè mixta destillentur: Ascendit spir. salis ammoniaci, quoniam, utriusque: aucto igne sublimatur sal ammoniacum, & secum rapit flores hæmatitis, multarum vicinarum caleratur: hoc residuum tenuissimum pulverem, super fundo spir. vini rectissimum, ut tincturam extrahat: idque citius repeti, quoties coloratur sp. vini spiritum hæ. triti destilla ex balneo: manebit in fundo cucurbitæ sal præcipitatum coloris, odore croci, quod serva.

Caput mortuum vire subtilissimè, præcise in spir. vini optimo, (postea spir. vini de sale destillato sumi) quod contrahit: repone aliquoties usque ad extraktionem omnis tinctura: spiritus hoc destilla per alembicum ex balneo, remanens iterum in fundo sal ut prius, hoc destilla lento igne, per retortam vitream instatam, in furno vini, exit: spir. salis ammoniaci acidus, corrosivus, dupliciter: in alto igne prædanti flores: finita destillatione conjunge spiritum corrosivum cura floribus in collo retortæ hærentibus: destilla lento igne per retortam vitream: exit: spir. & flores manebit in fundo: hoc iterum misce cum superiorem, repone in cellam, ut liquescant in liquorero. Liquor hoc insignis est medicina, præsertim cum gummi ammoniaco in pilulis resolutis in hydropo, quartana, febriculo, pleuritide, renum calculo, colica, obstructioe mensium, melancholia hypochondriaca, affectibus ventriculi variis aliisque

morbis gravibus: præsertim habet vim anodina & somnia feram.

Oleum hæmatitis ad sanguinis profusiva.

ʒi. Lapid. hæmatitis subtiliss. contriti p. j. sal. nitri partem alteram v. sulphuris vivi p. ij. commiscantur & in calcem redantur hæmatitis: dindex aqua pluviali stillantia, lavetur aliquoties, rursusque siccetur: postea vini spir. superfundatur, maceratio que: tota exilior rursus, & quod in fundo remanet, iterum calcinetur, lavetur, siccetur, destillaturque citius donec in vino aliquoties instar nitri: tandem incuquendo sal provenit, quod in loco humido resolvitur in liquorero.

Quinta essentia & sal lapidis hæmatitis.

ʒi. Lapid. hæmatitem cum duplo sulphuris terre in pulverem im palpabilem, cementa per horas sex, postea sub tegula in fornace probatoria calcifac per horas duas, semper moveudo: materiam ignitam projice in acetum acerrimum destillatum: à residua lenè sepe acetum destillatum: pulverem cum aq. comm. destillata calcet: sicca dein cum aqua volatili forma globosæ parve: quibus superunde spir. Juniperi, digere aliquoties donec omnis essentia extracta sit filtra per chartam, spir. in B. M. abstrahæ, ut essentia maneat in fundo: caput mortuum edulcora: superunde aquam nullis corrosivam: abstrahæ aquam: Sal cum spir. vini per iteratam destillationem calcet: sic habebis sal purum.

Flura videlicet apud D. D. BAUSCHUM qui tractatum de lapide hæmatite publicè juris fecit.

I X. Lapis Judaicus.

¶ Lapis Judaicus olivæ specie subrotundus, tenet & friabilis est, stris secundum longitudinem discurrentibus & æquidistantibus, ac si arte (tomo) facta essent, colore est albo & subcinereo.

Reperitur in Iudæa, unde Iudæicus dicitur, hinc & in Silesia.

Dicitur Aëtio Lapis Syriacus, alijs Phenicitis, Teolithos, Arabicè Hager alieudi, & agiar aliehad, Germ. Judenstein. La pierre Judaique, Lev. vi. flos, Joden-steen.

Aliqui fecrum distinguunt, minoresque feminas vocatas, ad vesicæ lapidem commendant, majores masculos, inter quos aliqui sunt longiores minimi digiti quantitate, ad renum lapidem expellendum.

Vires. Mædetur difficultati urinae, calculos vesicæ, præcipueque renum rumpit. (vires exhibim.)

HOFM. 9. Lapis Judaicus.) Ita dicitur, quia in Palæstina & terra Iudæorum reperitur. Similis est glandi, sive olivæ, hinc quædam ducti. Dicitur Aëtio Lapis Syriacus, alijs Phenicitis, quæ in Syria & Phenicia reperitur. Dicitur & Pyrena, quia similis oleo olivæ, item Teolithos, quod calculum solvat: item Fuchs Plineo, quod urinam fluere faciat. Hic vocabulis non placet, sed una saltem indigitatur hujus Lapidis species. Reperitur etiam in Saxonia, circa Hildelheimium, in Marchia antiquè, ad ostium Tangre, ad litora Albis &c.

Vires.) Mædetur urinae difficultati, calculo &c. Unde ejus pulvis cum saccharo cando infantibus calculos summo cum fructu exhibetur. Ingredite Dr. D. Johann. Michaelis Liquorem & Magisterium Nephriticum.

PRÆPARATA.

¶ I. Præparatus sic lege c.

2. Sal. &

3. Magisterium.

Calcina cum Sulphure, solveque in Acet. destill. melliro, vel spirit. Sal. com. hinc abstrahæ, habes sal, vel præcipita cum Ol. Tartari, habes magisterium, edulcorando.

Dofis gran. aliquot. Quercetan. P. restitut. capab.

4. Oleum seu Liquor: sic per deliquium.

N. Oleum Lapid. Judaici Lyncei &c. per deliquium reperies in Cista med. p. 112.

HOFMAN. *Preparata*) Hac eadem anima uerfionis fubje-  
 Ba finqua in fuprà de alijs ejuſdem farinae tradidimus.

X. Lapis Lazuli.

Lapis Lazuli, eſt lapis opacis Saphiri colorè,  
 aut florum Cyani, aureis punctulis aut flammulis  
 exornatus, Armenio durior.

Dicitur *Aibos*, *ruaròs*, Lapis cœruleus. Arabicè  
 Hager, Azil.

N. Ex hoc fit color ille cyaneus, quem ultramarinum  
 vocant; a uerò ex lapide Armenio, uel cyano  
 Germanico faciunt.

Genera tantum duo ſunt, fixus, id eſt, colorem in  
 igne non mutans, qui ferè ex Oriente aſſectur, & non  
 fixus, qui in Germania reperitur, ac uulgò *Lafurſtein*/  
 la pierre d'Azur, *Lazus-stone*, *Lazurenſtein*  
 uocatur, unde color dictus *Lazurbiau*.

*Azure* or *Lazul-bleuw*, *Lazurbiauem*.

Vires. Viribus conuenit cum lapide Armenio, ſed  
 imbecillius eas exercet. Purgandi facultate prædictus eſt,  
 præcipue contra Melancholicos omnes affectus, quare a-  
 nam, apoplexiam, morbum comitalem, lienis uitiis a-  
 liſque compures, à melancholico ſucco originem du-  
 centes.

Dofis ʒi. in polline ſubtiliſſimo.

N. Pro amuleto etiam de collo geſtatur, ut puerorum  
 terribilimenta arceat, oculorum aciem roboret,  
 ſyncopen & prægnantium abortum præcaueat. Verum  
 paru appropinquante, ne fatum retineat, auferendus  
 eſt. Boëtius de Boodt.

HOFMAN. 10. Lapis Lazuli.) Arabibus ita dicitur. Eſt La-  
 pis cœruleus aureis flammulis exornatus, indè & Graeci *azur*  
 vocant. Ex hoc ultramarinum conſiunt. Eligitur ſaturato cœ-  
 ruleo colore coruleas maculas quafdam aureas ſtellæum modo  
 radiantes habens fractu contumax, & ab igne inuictus, in aurifodis  
 orientaliſibus effoditur.

Purgandi facultate prædictus eſt.) Cùm hujus lapidis, ut & Ar-  
 menii uirtus ab arimonia non ualde diſſimilis ſit, ſuſque deque  
 purgantis omnes humores; quaritur: an rectè ingrediatur con-  
 ſectionem alkermes, & annon eo nomine potius ſit omittendus?  
 Amatus Luſitanus de quodam obſeruationem habet, cui ex fre-  
 quenti hujus conſectionis uſu graue ſanguinis ſtillidum ac-  
 cidit, ob hunc lapidem putans. Verum hic metus inanis eſt, uis  
 enim purgandi, quam in ſalè uolatilii conſiſtere putat P. Poterius  
 l. c. per calcinationem uel alio modo corrigi poteſt, ut in con-  
 ſortantem degeneret. Quid ſi hoc ſymptoma, quod Amatus ad-  
 fert, ex nimio conſectionis alkermes uſu ortum duxiſſet? uel à  
 Moſcho & ambè, que hanc ingrediuntur conſectionem, uel à  
 dulcibus ſiſſet, fermentatione p. n. in maſſa ſanguinea excita-  
 tà Moſchum autem & ambram ſanguinis imperium promouere  
 jamdum ſuprà demonſtrauimus. Ecce non potius crebet hujus  
 conſectionis uſus diſtarcheam uel hypercatarcham mouit, quam nu-  
 dum ſanguinis ſtillidum? Ideoque hic Lapis philoſophicè  
 præparatus admirandam habet uim confortandi & maniacum ac  
 melancholicum *uicariis* expellendi.

PRÆPARATA.

1. Lapis multoties (in ∇) lotus, quem præ-  
 paratum dicunt. Lavatur autem ut acrimonia, uſque  
 exurendi loturà auferatur.

1. Magiſter.

Fit cum Sp. Sal. com. melius cum ∇.  
 N. Quercetanus Ph. R. calcinat cum Sulphure, &  
 ſoluit cum Acet. deſtill. Vini optimi; hinc præcipitat  
 cum Ol. T. Ari.

Dofis ʒj. &c.

3. Elixyr.

Calcinaur Lapis Lazuli in fornace laterum, deinde

Aq. uitæ ſoluitur calcinatus.

Fiorouantus hac ſolutione multos morbos & febres  
 malignas ſe curaffe ſcribet, & ulcera etiam peſſima in  
 opimum ſtatim ad miraculum uſque redeſſe.

4. Oleum ſeu liquor, qui illius dolores podagri-  
 cos, inflammationeſque leuat.

5. Eſſentia ſ. Extratum.

℞. Lapis Lazuli q. pl. igniatur 6. uel 7, extingua-  
 turque in ∇, tandem in puluerem redigatur, & cum  
 ∇ meliſſæ ipſius recrementa terrea eluantur, (laß  
 abſtuchen) laiſſe Peau doucement decouler lei-  
 them run ea ſyly off. lact ſe ſiſſe aſſoouen. redigantur  
 in puluerem tenuiſſimum, & cum ∇ digerantur in  
 calore ſeptim. 3. uel 4. dein abſtrahatur ∇, & remanentiam ſerua.

Dofis à ʒſ. ad ʒj. Harm. in præſt. Crystalli pur-  
 gantes Lap. Lazuli.

Calcinetur forti Δ donec albeſcat, teratur in mar-  
 more, bulliat in ſ. q. Acet. deſtill. per v. aut vi. horas.  
 Decantatum Acet. deſtill. injiciatur in vas ſicile non  
 vitreatum, ſtrictique oriſicii, ʒ. aut 6. unciarum capax;  
 os teſtæ cerà occludatur, reponatur in cella, & tranſu-  
 dabit lanugo cryſtallina intra paucos ʒ, & vaſique teſ-  
 taceo adhærebit, hanc collige, aliam expecta, &c.

[Tinctura per ſ. \* & alcohol Vini Hiſpanici.]

Dof. ʒj. ad ʒſ.

[Lapis Lapis noui orbis ∇. ſtillatit à maceratus cœ-  
 ruleam reddit.]

Vires. Mundificat oris ulcera Zac. Luſ. Pr.  
 admir.]

HOFMAN. *Preparata*. 1. Lapis multoties in ∇ lotus.) Hujus  
 Lapidis lotio ſuperuacanea eſt, ſed ſufficit, modò purum, nec  
 nimis ſaxoſum obtineas. Nil ab'omum ueritatè loquitur Cl.  
 Zwerferus, utrumque, quod eluitur, & quod à lotione remanet,  
 purum puluerem Lapidis Lazuli eſſe nullo planè ſapore uel per  
 ſe imbutur, nec etiam aquam ab eo imbui. Quicquid contra  
 Alii ſtatuunt. Prout experientia quilibet manifefteſt, ſi probatè  
 libuerit. Falſum eſt ablutione præparatum vomitum non mo-  
 uere, non ſorū autem hoc perſicere, ehm tam non lotus, quam  
 lotus *uicariis* purget. Adfercio Domini Sobracij Nos etiam  
 fruſtratur, lixiuoſam ſeu alkalieam. Lapidis Lazuli proſapia  
 guſtu iudicari, experimento enim factò, ipſiam opinionem falli de-  
 prehendemus. *uid. l. c. laſſ. 10. p. 439.*

2. Magiſterium.) Enoſtadius negat, & hoc lapide Magiſte-  
 rium præparari poſſe, dicit enim, ſi in Acet. diſt. ſoluitur, illud  
 ſaporem Vitriolarum acquirere, qui poſtmodum nullatenus ſe-  
 parari aut edulcorari poſſit. Alii Lapidem hunc cum Sulphore  
 calcinant, poſtea cum ſp. Salis ſoluitur, & demum cum oleo Tar-  
 tari p. d. ſtant & edulcorant. Nonnulli ſeq. modo præparant  
 tincturam, & demum Magiſterium.

Recip. ʒ. \* in deſtillatione ſp. \* adſcendentium & alkohol vini  
 Hiſpanici q. ſ. miſce ac digere, & habebis menſtrum, quod ſu-  
 perſunde lapidi Lazuli ſubtiliſſimè rito & ſtatim extrahet in  
 modico calore digeſtionis tincturam coruleam. Dofis ʒſ. ad gr.  
 xv. in delirio.

N. Si huic Tincturæ affundas tantum ſpiritum Vitrioli, uſque  
 dum non amplius efferueſcat, & tinctura mutata ſit in ∇ uiri-  
 dem, abſtractè modico calore humiditate præparatum acquirere,  
 quod in calore ſiut inſtar ceræ, in frigore autem inſtar butyræ  
 concreſcit. Dofis hujus ʒj. in Maniâ.

2. Tinctura cum ſp. \* uinoſo præparata commendatur in  
 quartanâ epileſiâ, apoplexiâ, mania, melancholiâ &c. ab humo-  
 ribus acidis ortis. Dof. eſt à gutt. x. ad xx. uel ultra.

Magiſterium Lapidis Lazuli à Cl. Zwerſero communicatum  
 in anima uerſ. P. A. p. 413. & in ejus appendice p. 15. Pictoribus  
 commendamus.

3. Elixyr.) Si aque uitæ ʒ. \* uel ſp. \* urinoſus in ſ. q. addan-  
 tur, ſolutio & extractio commodius ſucceder. Prout & in Alſen-  
 tix præparatione itidem modus obſeruandus, & in utroque digeſ-  
 tione per plures ſeptimanas in moderato calore continuanda non  
 poſtponenda eſt.

Crystalli purgantes Lap. Lazuli.) Hi cryſtalli Vitriolum quod-  
 dam

dam sunt ex Acet. dist. & substantiâ Lapidis Lazuli constantes, quibus purgantia acui & in vicibus exaltari possunt.)

## XII. Magnes.

## XI. Lapis Lyncis.

¶ Lapis Lyncis, Belemnites, *ἄσπερ τὸ βέλτερον* à sagitta, cujus effigiem refert, [ seu dactylus Idaeus, à figura dactyli & Ida monte Cretæ Insulæ, ubi invenitur, ] est lapis teres: pyramidalis, sub variis coloribus reperitur. Germ. *Abtschoß / Schoßstein / Luchsstein / Zappenstein* / (si niger sit.) La pierre de Lynx. *Lyncian-stone*. *Steen van de Lynx*.

Inveniuntur albi, nigri, cinerei, pellucidi, vini fæleri instar. Et hæc fortan est quem veteres LYN-CURIUM appellarunt, quem succini speciem fecerunt, ob colorem, quo succinum refert, quemque ex urina Lyncis, simul ac ea excernitur, coagulari, nonnulli fabulantur.

N. *Vetus hic lapis graveolet, & ne usûs quidem odorem deponit.*

Reperiuntur multis in locis Germaniæ, in Borussia, Pomerania Episcopatu Hildesienâ, Helvetia, Ducatu Württembergensi, (Göppinge.)

Vires. *Adhibetur ad calculos frangendos, non aliter quam lapis Iudaicus.* [ In febribus intermitentibus utilis. Dof. ʒb. vel ʒij. cum aceto. ] *Urat vulnera. Putatur etiam ad pleuridiam (quia mucronem habet,) valere.*

N. *Putant lapidem hunc potum contra Ephialtis suppressiones, notisque ludubria valere, ac fascinationibus succurrere.*

HOEMAN. II. *Lapis Lyncis.* Dicitur & Belemnites *ἄσπερ τὸ βέλτερον* à sagitta, cujus effigiem refert, item dactylus Idaeus à figurâ dactyli & Idæ monte Cretæ Insulæ, ubi invenitur. Veteres LYN-CURIUM appellarunt, quem succini speciem fecerunt, & ex Urinâ Lupi cervarii seu Lyncis in sylvis ac montibus coagulata generari tradiderunt. Neque hoc adeo absurdum dicit Christoph. Bonetus de Re metallicâ. Lib. 3. Cap. 27. Urinam Lyncis coire in Lapidem, præcipue calore terræ, tibi simile dicam, inquis; in exitu vesicæ sylvestris porci, apri scilicet, nonnunquam etiam porci domestici castrati, reperitur Lapis coagulatus ex urina calore animalis, flavas & subpallidas nonnunquam, magnitudine fabæ. Cur ergo non ferret, ut urina Lyncis calore terræ coiret? Verùm hoc non admittitur à Naturâ scrutatoribus, alia enim est ratio & modus fiendi calculi porcini, & aliorum calculorum, qui non semper in vesicâ ex urinâ, sed & aliis etiam in partibus ex petrosâ feminibus produciuntur, & alia hujus Lapidis, qui ex terrâ in sylvis & montibus, quo lynces nunquam stabulari sunt, ex profundo erantur. Reperitur in Borussia, Pomeraniâ, &c. Prodest contra calculos, ichericam, fluxus ventris. De cæterò, constat experienciâ, hunc Lapidem etiam mirificam fermenti febrilis vim habere præcipitantem, ut in febribus intermitentibus pulveris hujus ʒb. vel ʒij. in aceto vini propinati horâ unâ vel circiter antè paroxysmum febrilem non facillè medentem deserrat. Putatur etiam ad pleuridiam, quia mucronem habet, valere, sed non est universalis regula, quia alia habemus præstantissima anti-pleuritica, quæ tamen minimè sunt mucronata.

N. Hæc referri etiam posse videtur *Ceraunia seu Lapis fulminaris* à fulmine nomen trahens, Germanis Donner-Stein. Figurâ enim non abfimilis hic est dicto *Lapidi Lyncis*, licet hic fulminaris præter hanc alias etiam habeat variasque figuras, sed maximâ ex parte tamen conus refert, pyramidem, ut repræsentet saccharam pyramidalem sicut *Zucker-Duß* malleum, securim, clavam, &c. substantiâ ad silicem ut plurimum accedat, ducus addit, ut limam non sentiat, gravis & ponderosus. Somnum provocare quidam volunt & victoriam in prælio & causis agendis conciliare. Insantes ab hermâ præservari, si cunis imponatur, & curari ita, si eo morbo laborent. Domum, in quâ servatur, à fulmine tutam esse credunt, ut & hominem, qui castè eum gestaverit. Ex hoc paravit etiam medicamenta *Dn. D. Johann. Michaelis* ad hydro-pem & ichericam utilissima. vid. *Gesner. de figur. Lapid.* p. m. 63. *Kammann. de Lapid.* OL. WORM. in *Musa*, Cap. XII.

N. Dicunt Lapidem in Indiâ esse *Cacacas seu Corvini* dictus, qui calefactus contritus edicit in *hiflor. Arabil.* P. *Avicenna* in *hiflor.* & *obj. C. 2. obj. 38.*

¶ Magnes est lapis, qui ferrum vel alium magnetem ad se trahit, ac plagas mundi ostendit. Græcè *ἄσπερ τὸ βέλτερον*. L. Heracleus, ἠράκλειος. Lat. Hercules, sidentis l. magnetis. German. *Magnetstein*. La pierre d'Aimant. *Loadstone, Magnæet / of Bostlicen*.

Reperitur circa ferri fodinas in diversis locis Germaniæ, Norvegiæ, Sueciæ, Italiae.

## Dilectus.

Vegetior plerumque cæteris esse solet, qui ferri colorem habet.

Vires. *Vires habet hamatisis, teste Galeno, adeoque adstringit, sanguinemque sistit, (ustus) et assos & melancholicos humores educit, sed usus est variis.*

HOEMAN. II. *Magnes.* Ab inventore teste *Plinio* Lib. 31. Cap. 16. nomen accepit; item *Lapis Hercules, heracleus* à civitate *Heracleia* Lydiæ vel *Magnesiæ*, ubi laucatissimus magnes reperitur, appellatur. Vel etiam *Sidonis*, eod quod ferrum attrahat, si hinc enim ferrum significat. Germ. *Magnetstein*. Est autem Lapis coloris nigri-cærulei, densus, non admodum gravis. Ferrum vel alium Magnetem ad se trahit, hoc cedit magneti & paritur à magne, & quod adus est, ferrum à magne tactum alterum ferrum trahit. *Joh. Caspar. Scalig.* excoc. 101. f. 6. ferrum non attrahere magnetem, sed moveri ferrum potius ad magnetem quam ad matricem suam, cujus additis principii perficiatur, ita. Mas enim surrectus rigidus. Fœmina multa advefus maritimum quasi blanditis, & adnutans. Cum ferri pabulo non indigeat Magnes, non illud attrahat. Magnes etiam plagas mundi ostendit. Quam volubile & inconstans hoc sit vid. in *Uchilii Roberto à Boyle* tentamin. *physiologic.* p. m. 137.

Reperitur circa ferri fodinas. In diversis locis Germaniæ à *Boleslâ*, Bohemici finibus ad *Schwartzbergum*, item *Salvelia* in antiquis ferri fodinis, *Gollarsie* &c. Præterea etiam in Norvegiâ, Sueciâ, Italâ, & Hispaniâ (ut ferret) invenitur.

Vires habet hamatisis. Suprà diximus, magnetem esse: magnetem cum hæmæticæ affinitatem, ut *Plinio* etiam hæmæticioris magne dicitur, qui speciei hæmæticis *Aschtopici*, & magne combatus sic hæmæticis, & venditur pro illo. Indo & easdem cum hæmæticæ habet vires. Nonnulli cum multâ exhibitum hydropticum sanare dicunt serofos & adufos humores evacuando. Ex collo gestatus ipsorum sanare ac nervorum dolores compescere, magneque detentus partem accelerare credit.

## PRÆPARATA.

¶ Unguentum Magneticum, seu Sympaleticum, vide lib. 2.

N. 1. Sunt qui ex magne usto & cera Emplastrum conficiunt, utque summe ad podagricos dolores lenitudo commendantur.

N. 2. Corroboratio magnetis insidens potest, si cum Calc. vivo. Δ medicorice menter, ac postmodum in solutione vel oleo & exinguatur.

N. 1. Sunt qui ex Magne usto & cera Emplastrum. Quale etiam *Boëtius* describit; hujus beneficio dicunt extrahi posse ferrum, quemadmodum historiæ referunt de rustico *Regiomontano* & *Bohemico* cultum deglutientibus. Ad podagricos dolores leniendos fumem etiam commendatur. Unde conficiunt nonnulli emplastrum ex magne, quod salia acida massæ sanguineæ, imprimis si crocus martis aperitius intus etiam fuerit propinquet, exterius locis dolentibus applicatum foris elicere sibi imaginantur. Quodque etiam in herniâ & prolapsu uterino maxime fit valoris, ductu & consilio *Helmontii* p. m. 527. Dum inquit: Passum magnetis sicut ferrum, ita & intestinum pellic, curæ herniam, omnemque catheterum de Naturâ martis. Omnes nempe magnetismi ad hominis usum sunt ordinati; Vis trahendi ferrum si mumpie mulieris maritata fuerit, tunc dorsum magnetis in femore & ejus ventris in lumbis emplastra abortum jam minitatem tunc præcave. Venter vero magnetis in femore & dorsum lumbis appositum partum mirificè faciliat. Verùm si alligata emplastra in dictis affectibus aliquem præstant notabilem effectum, non ab attractivam hoc sit magnetem vim sed succan-

ficcantem & adstrictivam, in qua magnes ferrum vel hematitem æmulat. Magnes, inquit *P. Placem in quæst. medic. 91.* licet ferrum trahat, non tamen agit eâ vi in corpus nostrum, cum quo nullam habet similitudinem, sed potius vi fœcane & adstringente, uti & hematites &c. Præterea & hac in parte cum *Aibon. Kirchersbach, qui Libr. 3. Cap. 2. de magnetismo Medico statuit.* Emplastra ex coarctato magnetis facta nulla vi polleere magnetica. Est enim scobis magnetica & ferrea libera ex se & sua natura magnetica sicut & vi attractiva mirificè polleant, tamen ubi canali ingruat scobis fuerit, omnem eam attractivæ virtutis efficaciam ob partium se disponentium confusionem perdit, si igitur coarctatus intra canali pulvis magneticus vi sua ob dictas rationes privatur, quando magis ea destituerit, si madefactus vel unctuosus aliis pinguibus speciebus in Uguentum redactus fuerit: quo præter partium, que in simili mixtura concurrunt, confusionem, mirum est, quomodo abundanter ejus vis, quam hebes & ignava reddatur, imò penitus destruat.

N. 2. Corroboratio magnetis insitui potest. Veteres Naturæ indagatores transiderunt alii fœco magnetis viam attractivam aboleri, sed *P. Borellus in histor. & obs. Centur. 2. obs. 88.* hanc rem falsam esse per experientiam didicit. Corroborari autem magnetem posse liquore quodam *Æcis singulariter preparato*, licet *Cl. Boerhaave inviduat*, experientia testatur.

### XIII. Marmor & Ophites.

Marmor lapis est insigniter durus ac ad splendore suscipiendum, si poliat, ita aptus, ut statim vel columnæ egregie nitentes inde sculpi possint, Græcè *Mármas* (à splendore) German. *Wärmelstein*, du *Marbre*, *Marble stone*, *Wärmeer-stein*.

Genera multa sunt, cum nec certa illis figura, nec color certus sit. Alia sunt alba, verbi gratia, Alabastrites. Alia rubra, Alia nigra, ut Lydius Lapis. Alia variis coloribus, ut Porphyrites, Ophites, de quo hic.

Ophites est marmor instar porphyritæ durissimus, colore viridi saturato, dilutis ejusdem coloris maculis quasi aspersus. Græcè *ὄπινος*. Latine *Serpentinus*, German. *Serpentinstein*, La *Serpentine*, *Serpentin-stene*, *Serpentinstein*.

N. 1. *Boëtius de Boode*, cinereum quoque constituit Ophitem, eunq; durissimum, tum & nigriusculi maculis aut punctulis variegatum & hunc mollitie alabastrina.

N. 2. Veteres Ophite genera fecerunt. 1. *Nigricans durum*, 2. *Cinereum punctis distinctum*, 3. *Linæis quibusdam candidis interstinctum, candidum, molle*. Hinc apparet veterum Ophitem à nostrate esse diversum.

Foditur noster in locis variis, Italiæ, & Germaniæ, verbi gratia in Milinia, quod tamen ob molliorem, rectius Alabastris accensetur, diciturque Zeblicium.

Vires. Veterum Ophite omnes allegati contra capitis dolores, & serpentum ictus (ex signatura) profunt, teste *Diascoride*. Qui *Linæas* habent, *Leithargo* & capitis doloribus auxiliari dicuntur, arcereque pestem petecolalem (ex signatura:) Galeno lithontripticus est intro assumptus.

N. Ophite nostrati multa vulgus tribuit, videlicet, poculum mæe factum, si venenum susceperit, id sudore proderet. Conducere colicæ, pleuritidis, torminibus, ac ventriculo refrigerato, doloribus podagricis, nephriticis, si castaneis ophites loco affecto applicentur. Opiulari quarantia, tertianis, phthisicis, hepaticis, si poculum quotidiano usui destinentur.

[Lapis Phosphorus, sive Luciferus Bononiensis spongia & retinaculum Solis & Lune, mixtura chalcantibi & Antimonii, Psilothrum præbet.]

[Melachites sive Paronius insaniens pro extingucendo astu febrili exhibetur ad grav. ij. vel iv.]

[*Myoxolichos*, *Bononius lapis*, *Batrachites*, *Krödenstein*, describitur infra lib. V. c. 7.]

HOEMAN. 13. *Marmor & Ophites*. Ophites est marmoris species, & ita appellatur, quia color serpentes repræsentat. Et hæc species lineis cinereis & nigricantibus est, uti sunt in colore chelydri ad ostium Tangaræ. Est & alia species Ophitis magis ad serpentis formam accedens, quia squamas habet, ut serpens, & est crustaceus lapis, reperitur in Saxoniam circa Hildelheimium, foret instar cornu. Est & tertia Ophitis species, quam *Encelius l. c. p. 225.* invenit ad littora Albis præp. ostium Tangaræ, & est lapis tenuis, oblongus, in formâ serpentis, ac si serpens in lapidem indurasset, intus coloris nigri in cæruleo nitentis, foras albican-

N. Hic queritur; Quid de *Draconis seu Lapide* videtur *Dracunculium Alpidium*, vel *Serpentum* sit judicandum? *Plinius* Libr. 37. Cap. 10. *Encelius* de Lapid. & gemm. Libr. 5. c. 19. *Libavius* Lib. 2. *Batrach.* Cap. 23. & Alii adscribunt huic cum *Philostrato* *Gygis* annuli virtutem, *Cal. Rhodigin.* Libr. 6. c. 2. Alia *Gygis annulus* adagium est, quadrat vel in homines moribus inconstantibus, vel in fortunatos, qui veluti virgula divina quicquid optant, id suo arbitrio consequuntur. *Gygis* fuit Rex *Lydiæ*, cui oraculum sciscitanti, equis se vivere felicit, *Apollo* prætulit *Aglaum Sophidium* *Arcaæ*, qui nunquam è tugurio suo fuerat egressus. *Plin.* Libr. 7. Cap. XLV. *Hujus* adagi meminit *Lucianus* in *Votis*, ubi quispiam optat sibi complures annulos ejusmodi, quales habuit *Gygis*, alium, quo discederet, alium quo gratus & amabilis redderetur, alium, per quem liceret volare quocunque libitum esset. Hic annulus hominem etiam inadspicuum reddebat, si palam ejus ad palmam esset conversa, cum ipse tamen omnia videret vid. *Cicero* III. de *Offic.* Ejusmodi magicam viam adscribunt etiam *Draconis*. Verum à pluribus dubitatur de hujus existentia. Est enim circumforaneorum impolitura piebeis obtrusa, dum nihil aliud sunt, quam chela, squillæ marinæ, que dentata ab uno latere interiore semisalfcata, ebore quovis nitentes. Has adabræcâ parte, quæ dearticulata fuerunt, committunt, capsa isque ossibus & lignis decenter inferunt. Vulgè vocantur *Schlängen*, *Kröden*.

### XIV. Ostiocola.

Ostiocola lapis est albo cinereæve colore, ossis que figuram æmulans. Dicitur lapis *Ostifragus*, Lat. *Sabulosus*, *Ostrites*, *Osteolithus*, *Holoiteus*, *Morochus* *Matthiolo*, German. *Benbruch* / *Bruchstein* / *Benwell* / *Ballstein* / *Sandstein* / *Steinbein*. La pierre *Ostiocolle*, *Ostrocolla*, *Astone like a bone*, *bone-binder*. *Ostiocola*, *Ballstein*, *Astone*, *geyest* *cent been*.

Nascitur *Darmstatio* in agro in *Palatinatu*, locis arenosis, (*an der Bergstrass* / au *Chemind*, dit près la montagne. *On the hills*, *Aen de bersstract*.) Item in *Saxonia*, in *Silesia*, &c. crescit per arenam formâ *Coralli*.

Vires. *Celebratur ad ossa citò glutinanda*, quippe materiam callo idoneam cuiusque suppeditat, adeoque glutinationem maturat. Adhiberi potest interne à *3ja* ad *3ss.* & externe in *catapl.* *Emplastris* &c.

### PRÆPARATA.

Ostiocola præparat. lavigando cum  $\nabla$  geranii, *Cremor Weinlini* prodest *hypochondriacis*.

HOEMAN. 14. *Ostiocola*.) Est lapis albi aut cinerei coloris, ossis figuram referens. Dicitur *Lapis Ostifragus*, *Benbruch*. Crescit per arenam in formâ *corallorum*, Repertur in locis arenosis *Saxoniæ*, *Silesiæ* &c. Commendatur ad ossium fracturam citò callo obducendorum. Dosis est à *3ss.* ad *ʒj.* Ex hoc Lapide etiam *Magisterium* confici potest ejusdem energie cum pulverisato.

### XV. Pumex.

Pumex lapis est crosus, porosus, spongiosus, cævisque cavernulis, seu foraminibus plenus. Græcè

*Klaunes*, Arabicè Tanech. Germ. *Hymstein*. Pierre ponce, *Pumice-stone*. *Dymstein*.

Invenitur ad Confluentiam Germaniæ. Probantur, qui candore minimoque pondere, ut & qui quàm maximè spongiosi, aridique sunt, trituque faciles, nec arenosi in fricando, &c.

Vires. *Refrigerat, seccat, excoriat, ulcera leviter purgat, cicatrices explet, & emendat. Farina adhibetur sæpe medicamenti oculorum, & verendorum. Immiscetur sicut dentificiis & sternutatoriis.*

HOFMAN. 15. *Pumex*.) Hic est lapis, & non est lapis; Lapis propter duritiem; non lapis propter raritatem, & innatet etiam aquir. Probatur candidus, levis, spongiosus, aridus, tritu facilis, nec in fricando arenosus. Reperitur in maris litoribus, inde quidam sibi persulerunt, sed falsò, spumam concretam maris esse. Ejus vires vide in *Autore*.

## PRÆPARATA.

*Pumex usitus.*

¶ Uruntur trinà ustione, ita ut torreantur carbone puro, ac toties vino restinguantur albo. Lavantur deinde & siccati conduntur quàm minimè uliginoso loco.

N. *Quidam tertiià ustione refrigeratos potius quam resinolos terere malunt ex vino. Boëtius de Boodt.*

## XVI. Lapis specularis.

Lapis specularis est lapis fossilis, instar crystalli pellucidus ac in bracteas tenuissimas scissilis. Dicitur communiter Selenites, aliis alumen Scaiolæ, quibusdam Glacies Mariæ, *Fraven: Cissi*.

Invenitur in Moscovia, copiose item in Hispania, in Saxonia, Thuringia, Marchia, Miskia, &c. Etsi autem ut plurimum candidus sit, attamen reperitur & variis coloribus, melleus scilicet, niger, fuscus.

N. *Veterum Selenitem, (aphroselenitem) quia noctu lucebat, à nostrate diversum esse, nemo non intelligit.*

*Usus est rarioris, nec adhibetur facile, nisi ad mulierum faciem dealbandam, & rugas depellendas. Quidam tamen commendanti in Epilepsia [ & provocando partu.]*

HOFMAN. 16. *Lapis Specularis*.) Dicitur communiter Selenites, vel aliis Alumen Scaiolæ. Hinc *Asbestus* lapis est similis, de quo vid. *Ab. Kircher. in mund. subterr. Tom. 2. sect. 3. Lib. 8. p. m. 66.* Narrant *Geologi Sinæ* Lapidem in *Xnsi* provinciâ reperiri, qui juxta incrementum aut decrementum Lunæ crescat, inæstimabilis apud eos pretii. Verum & eundem effectum præstare apud nos Selenites, seu præsentem lapidem Specularem plerique tradunt Naturalium rerum scriptores. Observatum enim est hunc lapidem non solum ad Lunæ splendorem lucere, sed & veluti in speculo quodam Lunæ sive plene sive dichotomæ, sive sextilis figuram perfectè exhibere. Unde de Lunari hoc lapide juxta phases Lunæ nunc crescente, nunc decrescente, fabula nata est, dum enim figuram Lunæ sub quacunque phasi veluti in speculo exhibet, simplices reali lapidis incremento aut decremento, phantasmate illo illius id adscriperunt, quod non nisi in speculari Lapide reflexo Lunæ radio repræsentatur, & inde patet, quod lapis semper sibi similis, nulli in se mutatione factâ, quacunque Lunæ phasi quacunque tandem rerum exhibitione persistat. vid. *Chinam illustratam* p. 205.

## PRÆPARATA.

*Calx & Liquor.*

¶ Combuitur igne in pulverem candidissimum, qui per deliquium oleum seu liquorem præbet. Vide *Talcum*.

## XVII. Silix.

Silix durissimum genus saxi est, vel marmore durius extrinsecus leve. Germ. *Kiesling* / *Kieselstein*. Un *Caillou*. *Flimstone*. *Kieselstein*.

Differentiæ ejus plurimæ sunt. Nam alii liquabiles sunt, & plerumque foris albi & pellucidi. Germ. *Flußsteine* / *weisse Kiesling* / *Baschstein*.

*White Flint*. *Witte Kieselstein*.

Aliqui profusè diaphani sunt. Aliqui ita duri, ut ex his ignis excutiat, inde & Pyrites dicuntur. Germ. *Feuerstein*.

*Firestone*. *Boer-Repe*.

Aliqui profusè opaci sunt. N. *Qui molliores sunt marmore, non silices, sed lapides simpliciter appellantur.*

Vires. *Silicium communem usum internum esse potest, ad tartaream mucilaginem incidendam, calculum resolvendum, ac proinde ad obstructions referendas. Extrinsecum frequenti usui in dentificiis adhibetur.*

*Pyrites vim possideat calefaciendâ, siccandâ, discutierendâ, digerendâ, adeoque Emplastris digerentibus admiscetur.*

HOFMAN. 17. *Silix*.) Durissimum genus Saxi est, vel marmore durius. Derivatur à saliendo seu proflitando, quia ex eo percussione factâ salt ignis. Sub hoc comprehenditur etiam *Pyrites*, imò omnis lapis, ex quo ignis proflit. Ejus plurimas differentias *Dms* *Autore* describit. Nos addimus, silicium aliosdâ Solares, qui propè aurifodinas Goldstranachii & aliis in locis reperuntur, & quàm optimè Medicamentorum preparationibus inserviunt; alios marciales, qui propè ferri fodinas reperiuntur. *Nobiliss. Helmontius* modum novit, quo in Silices Lumen Solis transferre potest, solâ silicis preparatione, ut extrâ Solis præsentiam sub densissimis tenebris lumen illud acquisitum aliquantisper permaneat, iterumque hauriat lumen novâ silicis expositione ad solem diurnum, licet obnubilum p. m. 110. §. 57. Quædammodum de *Lapide Phoenice* idem habet *Reberus* à *Boyle de sphermatic. vel esmichis Rerum qualitat.* Cap. 8. p. 40. Ex istis facit in aère certa quædam subtilia corpuscula, parata & dispersa, ut se infusare queant poris alterius corporis ita dispositi, ut illorum admittat impressionem vel actionem, si in primis cum illis concurrant aliæ nondum observatæ causæ & stabilitæ in hoc universi leges.

*Vires*.) Non omnes silices tunc usibus destinantur internis, sed illi solum, qui molles, friabiles, cultro atteri & facile coveri possunt, & quibus ferro alio scintilla non eliciuntur. Ex hoc præparata medicamenta tartaream saburram optimè incidunt, calculum expellunt & obstructions teierant.

## PRÆPARATA.

¶ 1. Sal fit leg. comm. calcinatum solvendo in  $\frac{1}{2}$ . *Dosis gran. 6. ad 10. vel 20.*

N. 1. *Calcinatio fit eodem modo, quo Crystallus calcinari diximus.*

N. 2. *Si ex tempore adhibere volueris, restingat silices ignitis in vino generoso, aut aceto idque coriet donec plane in pulverem fuerint redacti, ac exhibe vinum. Harum. in præd. Medull. destill.*

N. 3. *Querc. solvis cum Acet. destill.*

2. *Oleum sic per deliq. (mellis. Ph. R.)*

*Dosi: ʒj. Medull. destillat.*

3. *Cremer silicium & crystalli paratur etiam facillimè ex liquore Silicium descripto in parte secunda farnorum Glauberi p. 136. si scilicet liquor ille diutius in cellâ fervetur, tandem Galredam quandam demittit ad fundum, & Tart. supernante, quod tam diu evacuandum erit à dictâ Gelatinâ, quamdiu aliquid liquoris sursum feretur, deinde edulcandum est.*

*Cremer hic de facili in quovis vehiculo dissolvitur.*

*S. Claf.*

S. Cloffis experientia, add. Spir. aperit. Bonotti.

HOFMAN. Præparata. 1. Sal fit. c. calcinatione solvendo in Ac. Ego etiam ex foliis filicibus calcinatis quibusdam, non omnibus, ætati ad temporis spatium expositis Sal collegi sapore saccharum H ruri æmulans.

N. 2. Ex tempore adhiberi volueris &c.) Silicibus ignitis aliquoties affunde vinum generosum & hoc propina calcuosis, mirum in modum calculum & urinam expellit, potes etiam vino addere summitates abfinthii.

2. Oleum fit per deliquium.) Liqueantur filices cum Sale Tartari, vel S, politis in aere humido per deliquium solvantur, qui metallorum solutiones præstant. Et hoc etiam cromos & crystalli parantur, de quibus vid. Autorem.

N. si à Silicibus nigricantibus calcinatis Sp. & vinosum salsum aliquoties per distillationem abstraxeris, acquires spiritum carutei coloris Urinæ & calculum expellentem.

### XVIII. Lapis Spongia.

Lapis Spongiæ est lapis prorsus friabilis, in spongiis concretus, colore candido vel gryseo.

Dicitur Cystolithos (ab usu,) Lapis Cappadox quorundam. German. Schwammstein. Pierre d'éponge. Spunge-stone, found in sponges. Spongy-stone in Spongiae quondam.

Vires. Externas absque insigni caliditate, ad calculos renum vesicæque frangendos utilis est. Valet etiam ad strumas discutendas, si nempe omni mane fiat haustus propriæ urinae, & postea in ultima Cæ quadra singulis diebus sumatur in vino, cum Sal. communi Tartari & S. Vide Gluckrach. Idem præstat Spongiæ combusta.

HOFMAN. 18. Lapis Spongiæ.) Spongia, in qua hic lapis reperitur, neque animal, neque frutex est, sed terram habet naturam animalis & plantæ, unde Avicenna definit corpus marinum, lacum, rarum, cui rei adhæret, ab eâ non searatur, habetque animam. Dioscor. Lib. 4. Cap. 85. Ejus duo genera esse scribit, Mareæ & Fœminam. Nonnulli addunt tertiam, atque in hæc, non in illis statim, reperiri Lapidem, qui dicuntur à Plinio Lib. 16. Cap. 19. Cystolithos, quia vesicæ succurrunt laboranti & calculum in illâ expellunt. Inventiuntur & in ipsi spongia in mare & in fermidâ nucleis instar amygdalarum. vid. Encicliu. L. A. Cap. 41. Lib. 2.

Vires.) Lapis Spongiæ præterquam quod puerorum lumbrosos necet, calculum renum & vesicæ frangit, strumis insuper certo experimento etiam medetur. vid. Cl. Helmont. & Dominus Antinistr.

### PRÆPARATA.

#### 1. Sal.

Calcinatur cum Sulphure calcinatione levi, solvitur in Acet. destill. vel spiritu Sal. com. Item; ignitus toties in Acet. destill. extinguitur, donec in calcem resolvatur.

[Stellaris lapis, Astroites invenitur in Gotlandia, Tyrolensium etiam Comitatu. Antiloinicus putatur, & vetnes necare exhibitus infantibus, ad gran. iv.]

#### XIX. Talcum.

Talcum Officinis lapis est, speculari lapidi similis, magis tamen tenuis, squamosus, viridiusculus, igni resiliens ac fixus. Dicitur à nonnullis Stella Terræ. German. Talk. du Talc. Talk, the Hat of the earth. Talk.

N. Invenitur & Talcum rubrum ac nigrum (Parac. in Chronico. Carymbia) verum Officinis minus id usitatum est.

[Dicunt Oslare Dare & eum pro coloris diversitate.]

#### Electio.

Optimum censetur, quod Venetiis ad nos trans-

portatur, Muscoviticum tamen atque bonum est, probatur autem præcipue viridiusculum.

Vires ac Usus: Potissimum ejus usus est externus & cosmeticus, adhiberi tamen nequit, nisi vinculo suo liberatum, præparatum, ac in liquorem redactum sit.

HOFMAN. 10. Talcum.) Officinarum Lapis est; Lapidi speculari haud abfinitis, argenti tamen tenuis, in laminulis flexiles tamen & varie intricatas magis modo divisibilibus, colore candido lunari, glauco viridiusculo aut nigricante. Dicitur à quibusdam stella terræ. Germ. Talk.

Igni resiliens ac fixus.) Vidit tamen. Cl. Morhofius de metall. tranfmitur in Epistol. ad Nobiliss. D. Job. Langelot. vel intrâ dimidiæ horæ spatium paucissimo igne rudi ad speciem artificiosam ejus substantiam ita calcinavit, ut colore flavo ablaro spongiosa facta sub digitis in minutissimum pollinem comminueretur. Quare parer non adeo igni invictum esse talcum.

N. Invenitur & talcum rubrum ac nigrum.) Th. Paracelsus quatuor talci species recenset de miner. tr. i. Rubeam, albam, nigram & luteam. Et fortasse hæc singula varias mineralium species complectuntur. In Angliâ est Talci species, quod intrâ unius horæ spatium in calcem niveam igne moderato mutatur. Non desunt, qui pro minera solis venditant. Unde plurimi statuunt, exinde menstruum fieri posse, ad transmutationem ☉ & ☿, nec, ut Mercurius figuræ & tingatur. Verum licet certissimum sit, ex quâdam talci germanici specie in forti salium alkalisatum solutione digestâ non parum auri extrahi posse, memini, inquit Robertus à Boyle in tentamin. physiologic. me aliquantum Talcid subfusi possedisse, quod aquæ regis immersum à menstruo illò manifestò solvebatur, quæ solutio deinde filtro depurata à quibusdam chemiæ peritis, qui viderunt, ratione saturissimi coloris, vera auri solutio judicabatur, exinde tamen non sequitur, illum ritum figere posse.

Electio.) Optimum censetur Pontium, huic succedit Anglicum & demum Muscoviticum; Multis etiam Germania in locis reperitur ac Norvegia. Probatur autem ex his viridiusculum, & quod ad tactum pinguis.

Vires ac usus.) Avicenna frigidum esse ait in primo, & sicum in secundo gradu, adstringit, sanguinem sistit, prohibet mammillarum & paroidum abscessus. Sunt, qui dyentericis, hæmoptoicis, menstruorum & hæmorrhoidum fluxu nimio laborantibus cum ☿ plantaginis præbeant. Dixit modò laudat Morhofius, c. amicus, novisse medicum, qui sulphure per singulare artificium ex hoc extracto curare immediables morbos poterit, ut alterum illi à maximo Elixire locum posuerit. Quod sanè non de nihilo est, latere enim in eo Sulphur aliquod Solare certissimum est. Talcum calcinatum teste Martiano Marini in Atlante Sinico p. 79. vino mixtum ac eporum Sinici Medicis ut singulare medicamentum ad vitam longam commendatur.

Potissimum ejus usus est externus & cosmeticus.) Hunc ut præstat; prius in fluidum resolvitur liquorem necesse est, quæ gravia ab illo ignis toratur extorqueri nequit. Mitius enim, ait Steno l. c. à natura habet solitum Talcum tantam in venustatis amaroribus levitatem indagatur & vindicatur loco Vulcano edic. illam sui solveatis partem, quam sibi inclusam conservat.

### PRÆPARATIONES.

Præparationibus Talci præcipua est Calcinatio, reliquæ enim operationes, qualis est destillatio & liquatio, per se notæ sunt.

Calcinatio igitur tum est sicca, tum humida.

HOFMAN. Præparationes. Ex præparationibus Talci præcipua est Calcinatio.) In præcedentibus jamdum percepimus, calcinationem Talci non adeo difficilem esse, modò quis veram encheirsin cognitam habeat, & modum intelligat, quomodo artificio ignis quoad gradus observandi in calcem redigi queat. Niveam intrâ unius horæ spatium, etiam candele flammâ.

Calcinatio tum est sicca, tum humida.) Omnes hujus descriptiones à Dno Autore traditæ sunt exiguæ valoris, id quod sanctè restari possunt, optime mihi conscius, quam in his explorandis me non sine tedio & frustrano effectu torserim. Talcum calcines summâ ignis violentiâ pro lubitu ad diuturnum etiam tempus & omnem vim flammarum eludet. Acramen præter calcinationem igne moderato artificio ad speciem rudi factam, nec minus præparationem per tritum in mollâ philosophicâ institutam non adeo esse rejiciendam putaverim, inâ Calcinationi pro ignem præferendam. Ex hoc igne tenuissimo cum Sale Tartari volatili ad septimanas aliquot digesto non equidem liquor pro cosmetico emerget, sed solutio ☉, si quid in Talco absconditum fuerit. Liqueor



Liquores & Tincturae Talci ab Autore traditi ex profapia salium partium acidorum partium alkalisatorum oriendi partem animum curiositatis amantem exstant.

rifari part. i. ℞o Camphorat. p. ij. digere ut albescat  
℞o. Vide de ℞o Camphora.

### Calcinaio sicca.

¶ 1. Contunditur in pollinem tenuissimum pistillo ferreo, postea forti ollae committitur, operculo addito, imponiturque furno vitriariorum, sigulorum vel calciorum ( in cinere Kalsöfen / Dans un four où on fait la Chaux. In a lime kiln, in cen kalsö oven. ) ubi maxime flammæ suat. Post triduum aut quadratum eximitur, & si in calcem redactum sit, fervatur, sin minus, repetitur labor, donec perfectè calx dealbuerit.

2. ℞. Talc. opt. q. v. contunde in mortario candido, [ sic melius teritur Talcum, ] donec nullum amplius splendorem referat, pulverem traice per cribrum setaceum, ac cum carbonum Tiliæ ana. Misc. calcinaque in fornace sigulina & p. 2. vel 3.

3. ℞. Talc. subtilissimæ pulver. ℞j. Sulphuri. per Sal. com. calcinat. ana F. S. S. S. ac cementa in ♣ clauso, & ut ♣ candeat. Dein exime ac edulcora. Loco Sulph. prodest Tarr. per Sal. petr. calcina.

4. ℞. Talc. opt. in laminas tenues redacti, q. v. candefac ac exingue aliquoties, ( duodecies vel pluries ) in ℞o ℞ri. donec fiat candidam instar nivis. Edulcora ∇ pluviali, & exsiccata. Hinc impasta cum albumine ovi, ac forma globulos, quos in calce viva secundicos, atque ♣ clauso impositos, calcina & p. 3. in fornace sigulina vel vitriaria & fiet Talcum, instar Crystallorum; exime.

5. ℞. Talc. opt. part. i. Sal. p. ij. Misc. & calcina per quadratum, postea tere & abluc, pulverem exiccantur panno involutum, obducito luto crasso, ac sePELLI in Tarr. crudo, calcinaque & p. 15. tere ac solve in ∇ vitæ, solum coagula.

6. Calcinetur cum Metallis; nimirum injice Talcum argento Orichalco, vel cupro, ad ignem fuso horam dimidiam ( hor. aliquot )

### Calcinaio humida.

℞. Talc. Venetian. opt. scinde cultello in particulas subtilissimas, digere in sole serventissimo, vel fimo equino per mensem, cum Acet. destill. acerrimo Vini Hispanici, quotidie aliquid Acet. destill. superaddendo, donec acetum fiat q. mucilaginosum.

Hinc

### PRÆPARATA.

1. ℞o Talci destillatum, Cosmivium Harrmanni.

℞. Talcum calcinatione humida, ( cum ♣, ) in mucilaginem redactam, destilla per retortam lutat. ∆ nudo, in excip. capaciff. Primo prodit Acet. destill. postea oleum album. Hæc separa.

N. Alii Talci pollinem cum cochleis, olla immittunt, ut Talcum devorent, ubi devoraverint, cum testis infuso vitro imponunt, ac ab eis aquam extillans, pro mulierum mangonio.

Vires. Aceto possunt manus abluï, ℞o vero fieri inunctiones.

N. Animi, si primo facies fuerit diligenter ab omnibus forditibus purgata, succum integrum mensem durare posse. Harrman. in Crall.

2. ℞o Camphora Talcatum.

℞. Talc. crud. ( præparat. calcinat. ) optime pulve-

℞. Talc. optime calcinatum, ( calcinatione 1. 2. vel alia. ) F. Extractio cum Acet. destill. filtra & coagula. Edulcora ac repona postea ad liquefcendum in cella.

N. Alii progrediuntur ulceris, atque ℞o cum ∇ circulant, abstrahuntque aliquot cochobis.

### Liquor Talci S. Cloff.

1. Talcum in pollinem terendum est, id quod fit 4. modis, vel enim Talcum exfoliatum calculis flaviatilib. integris permiscetur, sacculo oblongo includitur, & ministerio duorum horum successivis vicibus agitatur fortiter, vel lapidi pumicis continue afficitur, pulvisque decidens colligitur, qui tamen rebus sincerus est, vel in mortario calcitissimo contunditur. Ego illud longè facilius, beneficio limæ levigatois ( une lime douce ) aurifabrorum in scoben antero, et jus ℞b. confundo cum ℞. i. Sal. ℞ri. ac in furno venti per hor. xij. calcino, calcinatum repono in cella, quod liquefcit separo à non liquefcente, calcem hanc licetam deaud. calcino in tigillo ∆ vehementissimo cum part. 4. Sal. nit. Ita Talcum colligebitur in massam albam pellucidam, que in cella reposita deficit in liquorem glutinosum.

Vires. Leuigines & maculas facies exciit, cum dealbat, verum non diu relinquendus est liquor, sicut florum fabarum, nenuph. &c. abluenda facies est & Epidermidem arrodas.

### Alius liquor atque Magisterium Talci.

℞. Talci grossè triti ( subtilis pulvis superant ) q. v. infunde in Acet. destill. & p. ( 3. 4. ) Hinc superjeciatur plumbo fuso, calcineturque ad fixibilitatem. Hoc solvatur in Acet. destill. Solutioque abstrahatur. Solvatur iterum aliquoties in aq. destillata, purificeturque à fecibus. Tandem præcipita cum spir. ℞i, edulcora & exicca.

N. 1. Solum ante præcipitationem per deliq. sibi potest, unde liquor.

N. 2. Calcinari visdem potest super aliis metallis, 2. g. Cera &c.

Ex communicatione amici cujusdam Hamburgensis.

### Cremor Talci.

Pulverifetur uno è modis 4. supradictis, effunde Acet. destill. terve Bull. lento. ∆ in patinâ vitæc ipsuina pinguis supernatans colligatur cum cochl. despumatorio, dum dabitur, Acet. destill. cremat mixtum evaporet, cremor a. resolvatur in phlegmate Sal. com. vel pomata alicui permiscatur.

Inseruit dealbanda facies. Ex com. S. Cloff.

### 4. Tinctura Talci.

℞. Talc. optime pulverifcat. q. v. digere cum a. ℞i Philosophico, in fimo equino mensem. 3. 4. sic solvatur Talcum, protrudetque ad superficiem nonnihil instar pinguedinis.

Hinc effunde ∇, digere ac abstrahere cum repetitis cochobis, & transibit tandem XX.

Alia.

℞. Talc. calcinat. extrahere cum a. u. Sal. com. vitæ

di, decanta, abstrahat, ac cohoba aliquoties, sic ascendit tandem & Tinctura, transiitque alembicum sub colore rubicundo.

Vires. *Preservativum est efficax in peste, quotidie sumptum. Dosis gran. vj.*

N. *Præstat hic rubrum Talcum sumpsisse, si haberi possit.*

Tincturam Talci rubri vide in Agric. p. 789. tom. secundus.

Alia.

℞. Talc. q. v. affunde Spir. Vitriol. abstrahat aliquoties. m. cum Sulphur. reverbera. Extr. tinctura m. d.

[Sulphur Talci, quod habet solare, extractum, egregium ad gravissimos morbos putatur remedium.]

### XX. Unicornu fossile.

Unicornu fossile. Cornu fossile. Ebur fossile. Lapis Cetaites, est lapis colore & levore cornu referens, interdum etiam formâ ipsâ, ægraben *Engher* ægraben *Cliffenbein*. de l'Unicornu fossile. *Unicorn mineral or graven. Begraven Enghoorn.*

N. Sapius cum crassum ac magnum reperitur, ut à nullo inquam animali produci poterit. Substantia lapidea semper & vel dura vel mollis est. Exterius ut plurimum dura, intrinsecus plerumque mollis, alba, levis, friabilis, compacta, absque poris, lingua firmiter adhaerens, odore nonnunquam grato. Cortex exterior interdum flavescit, cinereus, albus & subniger est.

Invenitur in variis locis Germaniæ, prope Elbingerodam Oppidum Comitatus Stolbergensis, prope Heidelbergam, Hildelheimium. Item in Moravia, Silesia, Saxonia, Hassia, multisque locis aliis.

Materia hujus creditur Marga, aquâ subterraneâ lapidescente irrigata & fluida reddita, quæ pro diversitate matricum, in quas fluit, vel pro diversitate rerum, quibus sese insinuat, scil. lignorum vetustorum, cornuum, ossium subterraneorum, varias quoque suscipit figuras & odorem.

Vires. *Non omnia habent eandem facultatem, aut aque validam, sed differunt pro diversitate originis, veique commixtæ. Uplurimum exiccant, adstringunt, proindeque ssumt alvi profluvia, hæmorrhæam, menstrua alba, hæmorrhagiam narium, hæmorrhoides. Quod si insuper odor medullis accedat gravis, cordi imprimi gravis sunt, idque roborant, Epilepsiam arcent. Quæ cum rebus aliis sunt commixta medulla, pro earum facultatibus nature mixtæ censentur. Extrinsecus ulcera ad cicatrices perducunt, oculorum lacrymas ssumt, (in Collyriis.)*

N. *Frasum hujus generis. Cornu non longe Marpuro Hassia terra crustum oblatum mihi est, haud ita pridem, bractium crassitie aquans, ebori simillimum, nisi quæ corticem arboris extrorsum figura referret & pro medio destitutum esset. Hæc referenda ossa Scharfeldica.*

HOEMAN. 10. Unicornu Fossile.) De hoc vid. *Athenæ Kircher. in mund. subterr. Tom. 1. lect. 2. Libr. 8. Cap. IV. V. p. 60. seq.* Reperitur in variis Germaniæ locis, Moravia, Silesia, Hassia, Saxonia prope Hildelheimium, Heidelbergam, Elbingerodam, & in primis ex specu Bumanni prope Hercyniam sylvam eruitur, sæpe in formâ animalium ossium in læream naturam versorum. Inter quæ sunt dentes molares & incisivi admodum magni, in quibus evidenti sunt radices à dente ipso, seu parte, quæ extrâ gingivas protrahit, discernas, itemque fragmenta radiorum, tibiarum, exactissime ipsam ossium naturalem conformationem representantia, Eodem spectat, quod refertur in Ducatu Wir-

tembergico inventa folia quæna lapides facta, & martyris Cædaver excoemiterio *Calixti* erutum lapideum narrat Nardius. Ac memoratu dignum, quod notat Gassendus in vitâ Petrus Libr. 2. de textis hunc non longe ab aqua sextris insignem quantum copiam non humaporum modo ossium naturæ factorum lapideæ sed variorum etiam animalulorum, itemque stirpium, foliorum, florum, similitumque hujusmodi. Ita memorat idem ibid. p. 346. intrâ Cavernam Guerinam reperta fuisse folia ex quercu, alno, ilice, Ulmo, Nuce, populo, hedera, lauro, aliisque arboribus, ita in lapides conversa, ut suis nervulis suas indicaverint species. Sapius verò contra tam crassum ac magnum reperitur, ut à nullo unquam animali produci poterit. Substantia lapidea vel dura, vel mollis est. Exterius ut plurimum dura, intrinsecus plerumque mollis, alba, friabilis, interdum porosa, interdum minus lingue firmiter adhaerens instar cornu cævi calcinati, odore nonnunquam grato. Cortex exterior interdum flavescit, cinereus, albus & subniger est. P. *Dovellus in hist. & obs. var. Cap. 3. obs. 83.* Limaces lapideos non procul ab urbe Castrensi in rupe Lunelli multarum specierum invenit, alibi etiam conchas varias marinas lapideas & circa Montispeffalum ostrea magna lapideæ, imò pisces lapideos.

Materia hujus creditur marga.) Quæ causa efficiens & materialis sit hujus diversitatis & ipsius etiam unicornu fossilis, variæ occurrunt Doctorum sententiæ. *Libarius* singular. part. 3. Libr. 8. Cap. 17. ex terra à aliquâ bituminosâ vel cinere illius, affluentibus ex terra vel aliunde liquoribus ita compacta esse scribit. Alii materiam hujus simpliciter Margam credunt, aquâ subterraneâ lapidescente irrigata & fluida reddita, quæ pro diversitate matricum, in quas fluit, vel pro diversitate aliarum rerum, quibus sese insinuat, supra in medium productarum varias etiam suscipit figuras. Quæ mea est sententiæ. Et nisi hoc admittamus, vim aliquam plasticam ejusmodi terræ præter omnem rationem concedamus, necesse est. Id quod absurdum. Et potiori forsan jure quæ simili terræ tribuat artificium figulorum, quo ollæ illæ fossiles formentur, ac in terra totantur, quas in Polonia, Lituania, Saxonia, Thuringia inveniri notum est.

Vires.) Antequam hominibus offeratur hoc cornu fossile, prius in canibus aliisque animalibus probari debet, cum sæpe contigerit, quod ejusmodi cornua fossilia aliquid veneni in se habuerint, inde pro medicâ fatalis excessus vni subsequuntur. Aliis vim habet exiccandi, adstringendi cum virtute bezoardicâ, quâ non solum alvi profluvia, dysenteriam, uteri hæmorrhagias, menstrua alba, hæmorrhoides, gonorrhœam sistit, verum etiam in febribus præsertim malignis pestilentialibus, teste *Francisco Jole* in tr. de peste mæ commendatur. In insulubris epilepsia notabilis etiam cum *Beuge* adhibui. Dosis est à ʒss. ad ʒss. vel ultra in appropriato vehiculo injuncto sudore.

N. Præter hætenus in medium producta Lapidum minus prætiosorum genera, dantur adhuc alia nec minus in medicâ praxi utilia, ex quorum numero est.

*Astroites* Latinis *Lapis Stellaris*, Germ. *Sternen*, *Stein*. Stellatæ figuræ punctatim in se exhibens, est moderatè durus, colore cinereo, fusco nigricante, ad humani capitis magnitudinem sæpe cretens. In Comitatu Tyrolensi & circa arcem Cimmericam invenitur in Gotlandiâ & alibi.

Vires.) Ad pestilens contagium & puerorum lumbricos necandos ejus pulvis quatuor granorum idos commendatur. Gestatur etiam productionem vermium impedire, si nudum tangat corpus, affertur. Tremorem, apoplexiam, aliosque morbos subitaneos avertere, victoriam conciliare, credunt. Hepatis ac pulmonum vitis succurrere & sanguinem puriorem reddere volunt. Præferuntur reliquis albidiores, bene formatas stellulas habentes.

*Bufonius Lapis Vatrachites*, Germ. *Kröten*, *Stein* quia ab antiquis bufonibus cretari creditur, quod tamen falsum est, sed fungi instar nascitur in saxis & petris, non verò in capibus bufonum. Vires: Commendatur pro certo remedio ad tumores ac inflationes ab animalibus venenatis illatas, quas contactu & affricu discuit. Præsentè veneno sudore diffusi & colorem mutat. Hordeolum in palpebris oculorum curat, si annuli palæ incluso eo partem affectam sapies africes.

*Lapis Bononiensis*, quem nonnulli spongiam Solis, alii spongiam Lunæ, quidam retinaculum luminis cælestis, lapidem illuminabilem, Luciferum, Phosphorum &c. appellant. Invenitur in quibusdam collibus prope Bononiam in monte Paterno, quatuor miliaribus ab urbe disto. Est lapis pellucidus, fossilis, gypso valde similis, multum chalcanti & antimonii admixtum habens: vix pugno major invenitur, nullam certam habet figuram, colore quodammodo variis, aliquando cinere est, aliquando nigrioris, aliquando flavi, aliquando rubiginosi, subcoerulei, imò misti. Ratione materie, quatuor ejus obstruunt genera. Quidam enim horum in laras lamellas instar talci Veneti sunt scissiles, cortice pallente, modo scabro, modo levigato. Quidam strias habent in modum subii radiantis & candicantes. Quidam cortic-

rice vel levi vel aspero, colore cinereo radiant, ubique stris vel rectis, vel obliquis ad centrum tendentibus. Quidam strichi sunt ad centrum & friabiles colore nigricantes.

Quamvis in Medicina externum saltem præstat usum hic lapis, dum ex eo lixivium pro phlothro parari consuetum, in primis tamen admiranda pollet proprietate, quæ singulare visum præbet oblectamentum, dum Lumen ex Sole vel Luna calcinatus attrahit, & inde ad locum tenebrosissimum translatum illud iterum præsentat, ut in tenebris instar carbonis ad semihoram ardeat, idque toties, quoties ita Soli fuerit admodus aut Lunæ ambientis. Verùm hanc vim lucem attrahendi hic lapis non nisi præparatus obtinet.

Pro facultate illa Lucifera P. Poterius in *Pharmacop. Spagyrica* Libr. 1. Cap. 27. duobus modis calcinat, quem vide, ut & *Ol. Wormium in Musco* p. 46. Cæterum posteriore tempore observarunt multiplices calcinatione integrum etiam lapideum calcinari, & ubi fuerit ferè perfectissima Naturæ per ultimum ignem, à tota substantia penitenti evomere ac veluti fuscate ad superficiem efflorescentias quasdam minutissimi foris grana referentes, in quibus maximè cessidet virtus concipiendi & retinendi lucem sine ulla rei alterius permissione. Sed si lapis non fuerit ita perfecta Naturæ, vel ante, vel post primam calcinationem conteri debere, pulveremque vel ovi album ne, ut P. Poterius docet, vel aq. l. vel ol. Sem. lini cogi in massam, quam nisi concipiat ad votum, iterum calcinetur, & ubi contigerit oleo consumpto rursus in pulverem dissolvi, ante dissolutionem projici massam in idem oleum frigidum. Plurimum verò contingit, ut lapis hic heterogeneas habeat partes, unde non solum secundum aliquas probè calcinatus adhuc retinet alias crudas & alias habet nimium exustas. Verùm etiam obtinet nonnullas ad lucem excipiendam præparabiles alias verò, quæ nullam preparationem adipisci valeant, quæ lucem nunquam in se concipiunt. Quin & alii lapides brevi quatuor horarum spatio præparantur, alii longiorem postulant ignem 10. aut 12. horarum: alii longissimam vitæ 24. horarum plus minus in fornace requirunt. Præterea de hujus lapidis legitimo calcinandi modo vid. *Pater Bononiensis Materia in Philosoph. triplici Bononiæ edita*, & *Fortun. Licetus* in singulari Libello, *Aphanisus Kirchovus de Magnæ* Libr. 3. p. 3. cap. 4. quæritio. 2. p. 381.

## CAPVT IX.

### De Metallis.

#### Et primum de Auro.

**M**etalla sunt corpora dura, ductilia ex succo salino sive Mercurio vi sui sulphuris in terra coagulato.

N. Libro primo diximus, ferè secundarias ex peritomatæ rerum primariarum fieri. Peritoma ergo macrocosmicum veniens in matricem, sive locum metallificum, id est, metallorum generationi aptum, si ibidem subsisterit, suscitatur spiritus seu ignis illius peritomatæ, subindeque vi matricis metallina in naturam metalli facessit. Duobus ergo ut omnia, ita & metalla constans; humiditate scilicet, quæ & jus dicitur, & spiritus seu ignis, qui Sulphur. Duo hæc in sale fundata sunt vitriolato, id est, in naturam talem transmutato, qualem natura ad generanda metalla proxime requirit. Hoc Sal alteratur ulterius paulatim, nec enim statim metallum evadit perfectum. Quare, cum in natura constitutum sit, ut partes diversæ invicem misceantur atque insuper mixtio & maturatio fiant successivè, particulis scilicet nonnullis, cuius ad maturitatem pervenientibus, aliis tardius, aliis crudis aliquantulum manentibus; & in hac metallorum generatione varietatem quandam esse necessum est, quæ particula alia maturiores, alia minus matura. Maturiores ergo partes id esse suspicor, quod Philosophi sub titulo feminis metallinis eliciunt. Licet enim in Metallis partes adeo compactæ & unitæ sint, ut difficulter invicem separari queant, unde fieri convenit, plerumque laborationes, maxime vulgares, non separatorias, sed solum preparatorias seu exaltatorias esse, id est, quibus metalla circa separationem pars ab

impuro, solum alterantur, ut eò melius à calore nostro superari, inque alium deduci queant: autem separationem illam contra multorum experientias hinc inde annotatas, impossibilem statim, pertinaciam potius esse, quam vivorum cordatorum. Quæ imò non modo eundem ex ancis meis, sed & mei fors jamvis, ut oleum rubicundissimum, aqua supernatans ex ☉ elicitur.

De vivibus Metallorum in genere nihil addo, nisi quod tanta in eis à majoribus deprehense sint, ut principioribus macrocosmici stellis, macrocosmiquè membris principiatoribus & dicarint, & nomina communia noster perierit, ut patet partim ex sequentibus, partim ex Libr. 1. cap. 9.

HOFMAN. De metallis Et primum de Auro. Quod Dns Auro iterum de peritomatæ macrocosmici spiritus in locum metallicum, ut loquitur, sese insinuante omnium metallorum causâ efficiente producti, Calisthæ non sequitur, quæ omnia metalla in hoc spiritu tanquam formâ specificam conspiciant, & inter se conveniant, ac non nisi accidentaliter per majorem vel minore puritate, maturitate vel cruditate, fluiditate vel firmitate &c differant, hoc partim supra Libro primo jamdum explosum est, partim in sequentibus refutabitur. Metallorum causâ & originem sunt, qui in altris inquirunt & principem saltem eorum partem eò deducere conantur. Quæ causa etiam, quod certis metallorum nomina fierint imposita hinc originem suam quasi debentibus. Quæ sententia sanè adeo non adpernanda est. Globorum magni hujus orbis Planetarum, inquit Exell. *Mohesius* l. c. p. 35. tum quæ totum systema, tum quæ partes nobiliores, inter quas in terrestri globo omnino referendi sunt spiritus metallici per vastissimum hoc corpus dispersi, nullam esse conspirationem aut mutuam efficacitatem, nec mihi temerè persuasit. Quæ enim negaverit, aliquid communi aere subtilius adhuc corpus, quod Ætherem appellare possumus, per universum hoc diffusum dari, quod secundum diversam texturam & figuram partium, item magnitudinem, motum &c. Omnia corpora pervadere & adæquate poros implere possit illorum, quæ figurâ & magnitudine diversis portionibus insinuantis materiæ repondeant? Quod autem talis sit in hoc universo substantia, ex multis phenomenon probari potest. Refert *Digbaux*, sed ex fide amici, radios soli per uas vitreæ & contava certo quodam modo disposita in purpureum & minutissimum pulverem præcipitari. Scripsit jam eundem *Th. Paracelsus* de solari pulvere ex speculis per radios soli collecto, quo ritè preparato excitare in nobis igneam naturam queamus. Tandem nonnulli eò deveniunt, ut stantur, solis ignis totus metallicus ex auro liquefacto consistere. Mirum igitur, si non femina etiam per terram spargeret ac in eâ substantiam sibi similem produceret; Solis & Lunæ vires in hæc inferiora satis percipitæ sunt. Illi cum Auro, huic cum Argento singulare intercedit commercium, quod nec Saturno cum Plumbo, nec Marti cum Ferro, nec Jovi cum Stanno, nec Veneti cum Cupro, nec Mercurio cum Argento videri denegari nequit; & Solis & Auri similitudinem ostendunt splendor, color, qui à sulphure optime digesto, quod à sole huic ingenerari creditur, provenit. De Sole, inquit *laudatus Mohesius* l. c. vulgaris opinio est, quod plumbo ac cupro, quo templa & ardes regi solent, aurum ingeneret. Quam licet anilem fabulam vocet *Honoratus Fabri*, novi tamen dicit, qui à plumbo ac stanno veteri per repetitas calcinationes & reductiones non contemnendo lucro aliquâ auri & argenti expressit, sive id à causis quibusdam latentibus productum, sive separatum fuerit. *Albinus* in *Chronico suo Metallico* p. 29. observavit, semper in fodinis Schenbergensibus argentum copiosum sub Saturni in signum Cancræ ingressum accedente Lunâ reperitum fuisse. De Margaritis *Garcias* ab Horro prodidit, eos post plenissimum captos cum tempore minuti & decretescere, qui verò ante plenissimum capiuntur, huic vitio non esse obnoxios. Verùm magno orbi planetario generalis ac universalis quidem influxus ac conspiratio cum metallicis hinc inferioribus Planetis denegari non potest, interim tamen specialem ac particularem illorum causam sive constitutionem non absolvent. Præterea *Dominus Auro* duobus metalla consistere statuit, humiditate scilicet, quæ Mercurius dicitur, & spiritu seu igne, qui Sulphur. Duo hæc in sale fundata esse vitriolato &c. Verùm nolo hic multa de tribus dictis istis Principiis sive Chemicorum hypostaticis disquirere de illorum existentia numero, & an omnibus insint corporibus & quantum à se differant in diversis subjectis, sed Lectorem remitto ad *Rebilli*, *Robert*, à *Boyle* in *Chemistâ Scepticâ*, item *Handisio* Libr. de *consensu veteris & novæ Philo.* Libr. 2. Cap. 4. & *Exell. Responso* in tr. de *Chemiâ* in Art. form. redact. Veteres illi ante *Puer-*  
*cellum*

cessum Mercurium & Sulphur tantum metallica statuerunt Principia, & quidem proxima, ut quae manibus tractari & in oculis incurere possunt, remota autem illis corporum principia fuerunt Elementa. Per Mercurium & Sulphur non intellexerunt illi, quae vulgo sic vocantur, nam haec potius recementa metallica illis fuerunt, quam vera Principia. Mercurius illis est substantia metallica ex perfectiorum metallorum familia, immatura ad leuissimam calorem fluidissima, ponderosa, volatilis, summe ductilis, non currens, ut vulgaris Mercurius, unicum & summum naturae metallicum agens. Haec ita erudum in Naturâ inventi ajunt, unde summâ arte eliciunt substantiam purissimam, viscosam, quae proxima materia est metalli constituendi. Hoc omnium metallis commune est principium, sed prout sulphur vel purius vel impurius illud temperat, aliam vel aliam missionem sortitur: Unde vulgo d. versa illa metallorum species constituuntur. Hanc materiam in perfectiorum metallorum incunabulis inquirere, cum quae inter perfecta metalla ab Auro compacto sperari nihil possint, ab Argento, vel aliquo, quod illi cognatum est, petere jubent. Hanc materiam ignem, Aquam, acetum vocant, quod in metalla perfecta ita operetur, quemadmodum ignis in corpora inflammabilia, aqua in salis & glaciem, acetum in corpora, quae in illo folii possunt. Hanc substantiam eradunt exhibere se interdum instat lenti humoris, qui postea in opimum coagulatur argentum, cujus historiam refert *Albinus in de Berg-Reinick. p. 110. & Nierenbergur in histor. nat. Libr. 19. Cap. 19.* Alcerum Principium Sulphur est, spirituosum, penetrans, coagulans materiam metallicam. Ex Auro illud elici volunt, sed per materiae illud principium prius soluto, reliquorum metallorum sulphura, ut in pura continentium. Sulphur illud in Auro longâ alteratione in fixum, purum & incorruptibile evasit constituens, ex quo etiam, quamvis tenacius illic haereat, separari posse testantur tam veteres, quam recentiores Chemici, Et quae hoc modo, ut quantum ponderis habuit Auro, ex quo tinturaeducta est, tantum argenti ipsa tintura, si illi superjiciatur, colore suo tingat & in ipsum Auro convertat. Quod cum fit, candida est Auro massa remanet, aequè ut prius ponderosa, cui per cœmentum color suus reddi potest, qui flavus ex purpureum ac candidum particularum accuratâ mixture oritur, non secus ac cum ex cupro & Zinco inter se iustâ proportionem commixtis substantia Auro haud ab similibus refertur. Si Sulphur extrahitur, candidum fit Auro, quod Lunam fixam appellat, cum pondus Auri habet & in aquâ forti non solvatur. Haec duo dicta Principia in sale vitriolico fundata esse statuit *Anton noster*, Utrum autem illud universale sit, au secum, non explicat. Magna quidem Naturae Architectonica instrumenta sunt ignis & salis, eleganter loquitur *Morhofius* l. c. sed varia, ut varia sunt corpora corporumque missiones, quorum ministerio, pro subsectorum ingenio in compositione & dissolutione eorum utitur. Ea tamen illorum essentiam non ingrediuntur. Miras in corporibus metallicis beneficio salium Natura facit vicissitudines, quae subterranea pyrophyllacia per omnes terras sinus & anfractus dispergant, in fodinas metallorum, ex quibus varia inter se salium & sulphurum corpuscula in mineris deprehenduntur; at raras ad metallorum intimam constitutionem pertinere nemo dixerit. *Hea Exall. D. Morhofius* l. c. Nos statuiimus metallorum proximam materiam esse Mercurium & Sulphur in quovis specie distincto metallo specie etiam distinctum; remotam autem esse aquam. Quemadmodum enim totius universi Conditor omnia corpora naturalia in primâ mundi creatione ex aquâ produxit & iidem vim sibi simile in posterum producendi concessit. Cur metalla ita spadonia & infelicia dimiserit, quin etiam ex aquâ producerit & virtute plasticâ donaverit? Scilicet ex aquâ minerali fermentis metallicis impregnata, in quibus spiritus seminalis sive Sulphur sui multiplicativus gliscit, BUR metallicum efficitur, quod teste experientia & observationibus saepe in profundis venarum & fodinarum specubus vel vaporetens, vel instat liquida substantia obereat & pro diversitate metallorum specificâ vi plasticâ donatum, longo annorum spatio sibi symbolizantem materiam matricem parietibus affigit ac perficit, ut hic crescat Auro, ibi Argentum, alibi cuprum, ferrum, stannum &c. Imò quod etiam minerale vel metallum prius non fuerat, tale postea etiam fuerit factum, quemadmodum ex probe notæ Autoribus constat. Non raro contingit, ut Metallurgus in fodinis saxa diruens parietem laedat, ut dehiscat in rimam, inde aliquid aquae subalbidæ virentis emanat, quod mox concrevit instat saponis liquidi, mutato pallore subviridi Ravescit vel albescit, vel auratius viridescit, & dum indurefcit. Succus ille sive Mercurius Philosophorum ioterno suo spiritu seminali sive Sulphure Philosophorum fermento metallico tincto, quod aquam imprægnat, condensat, & sensim in succum mineralem in terrâ transplantat, perficitur. Nec minus verisimile videtur, alia etiam mineralia etiam solidissima antea fluida fuisse, antequam in lapides vel alia dura corpora concreverint, ex eo, quod in quibusdam locis aqua mox de lapsa in lapillos condensatur; Nec novum in mineris Antimonii, Saurâri, Iovis &c. Particulas lapideas metallicas corporibus cir-

cumfororum inveniri, & alia Naturae phenomena occurrere, quae nostram sententiam stabiliant. Haecque etiam hinc dubio verum, vitium aurearum & auri in arboribus saepe reperti causam fuisse puto, dum succus aurificus ex aurifodinis à succo vitium vel arborum in radicibus coelitus & condensatus occurrat vi sui attractus, ut dum vitis germina emittit, mirabili Naturae instituto Auro simul eruperit. *Alexander ab Alexandri Gen. D. 4. 5. Gaudens. Merul. Cosmog. 10. 27. Miraldus* 2. memor. referunt, in citeriore Germaniâ intrâ Danubium, etiam in toto Moeni tractu & Nicri vites, cum per hiemem nivibus humo connectæ jaceant, liquatis post nivis, calore coeli redeunte, mirificè germinare & frondes geniculatas emittere, sed vini parum effundere, inter eas quasdam claviculas & plerumque candidantis folia ex puro Auro germinantia habere, & simul coalescere, haecque Principibus unâ cum palmite vitis rimoso cortice dono datas ingente miraculo fuisse *Fortun. Licetus Libr. 4. Cap. 72. de spontan. viv. ort.* Varia hujus rei documenta adducit, ubi inter alia ex *Petro Martyre in Novi Orbis Hispaniâ Infulâ* Auro est terra vitis modo circa arbores furgere testatur. Si Americanorum artificum locum invenit, qui Auro per aquam quandam ita mollescere possunt, ut instat cerea digitis tractari queat, & undiquaque gemmae interi firmatis labris, palis & oris, nihil veritatis nostrae decedit sententiae. Assertionem nostram præterea confirmat metallorum vegetatio, & accretio & multiplicatio, ubi per observationes constat, illa in matricibus crevisse & aucta fuisse. Si quis negaverit, Arbores illæ Philosophi cae ex argento vivo productæ, & mirabilis illa Arboris argenteæ in aquis ex eodem metallo germinatio, quæ à *San-Simonio Bruxellis* injecto pulveri, quem homo *Leodienis* ignotus illi dederat, peracta est, teste *Borrichio Libr. de Ori. & Progress. Chem. p. 103.* demonstrare & ab oculis ponere possunt. *Ingeniosus Casalpianus* in Italiâ mineram ferri copiosissimam observavit, ob quam etiam illa fuerit nobilitata, Tyrreni muris Infula incredibili copiâ illud producent. Nam terra cruda, dum minera tota effossa procedente tempore iterum in mineram ferri convertat, Cui & ad stipulatur *Fell-pius & Georg. Agricola*, ad Sagam, iniquens, oppidum Germaniâ in pratis erui ferrum, follis ad altitudinem bipedaneam actis, addens decennio renatum denovo foliis, non aliter atque fluxu ferrum. Sic & de *Pumbo Galenus* scribit, illud crescere & augeri, de quo etiam *Plini s. Libr. 34. histor. natural. c. 17.* dudum prodidit, mirum, inquis, in his solis Piumbi metallis, quod derelicta fertilibus reviviscit. In Plumbaris seculo lapide ab *Ambergâ* dictis ad alium recementa in cumulos congesta expostis solibus & pluvius annis paucis reddunt suum metallum cum sœnore. In Auri & Argenti generationem si inquirimus, invenimus illa nec minus in fodinis augmenta capessere & multiplicari. Sic in valle *Jochimicâ* teste *Gerhardo Medic.* argenti graminis modo è *Lapidibus* mineræ veluti ex radice excrevit digiti longitudine. Ita aqua cœreola *Annebergæ* inventa est, ubi argentum erat adhuc in primo ente, quæ coagulata redacta est in calcem fixi & boni Argenti. Simili modo in profundis fodinarum Hungaricarum specubus Auro saepe, ac si arborum rami fuissent, crescens viri fide digni ac periti observarunt. Cui subjungit *A Costa in Nat. & Mor. Hist. Ind. Libr. 3. Cap. 5.* fide propriae fer nativi & puri Auri moleculas aliquoties visisse, quæ complures ponderarent libras, & ita ex peculiari venâ suâ incrementum sumpsissent. Ex quibus *Luce Meridiano* clarius apparet, ex aquâ seu succo quodam metallico principio seminali plastico imburo metalla generari, & quotiescunque hæc in terræ visceribus debeant produci, sufficere ex liquoribus sui generis interdum fluidis, interdum etiam in formâ halituum volitantibus metallicis rudimentis quædam seminalia in se continentibus produci, quorum virtute formæque temporis tractu in hanc vel illam massam metallicam ex suo Mercurio & suo Sulphure constantem degenerant, perinde ut limpida aqua virtute seminali sui principii in varia corpora vegetabilia effigatur.

¶ Metalla non ineptè in classes tres collocantur, idque tam secundum conformitatem disparitatemve dunticâ, quam secundum convenientiam præparationum.

- Prima continet Metalla nobiliora, ☉ & ☽ m.  
Secunda ignobiliora duriora, ☿ & ♀ in.  
Tertia, Ignobiliora molliora, ♀ & ♃.

*Præparatio Metallorum sunt,*

1. Purgatio.
2. Calcinatio. 1. Immerfiva. 2. Vaporosa ac Illinitio.
3. Amalgamatoria. 4. Cementatoria. 5. Reverbatoria.
3. Volatilifatio: unde Metallum volatilifatum, id

est, in spiritualement naturam redactum.

4. Extractio: vel potius maturatio: s. exaltatio; unde Tincturae.
5. Sublimatio: unde Flores.
6. Salfificatio: unde Sal.
7. Mercurificatio: unde ꝛs.

### AURUM.

Autum Metallorum cunctorum est nobilissimum, solidissimum, colore fulvum, compactum ex principis summe digestis, adeoque fixis.

Dicitur Chymicis. 1. Sol, quia soli tum macrocosmico, seu caelestium, tum microcosmico id est, cordi sympathetico respondere creditur, unde & Ois signo notari solet. German. *Gold. Or. Gold. Gout.*

2. *Res Metallorum*, quod principatum inter metalla sibi vindicat.

Præstantissimum censetur Arabicum, hinc Ungaricum, tandem Rhenanum.

Vires. *Balsami seu calidi nativi, cordisque summum corroborans est, unde & in omnibus morbis in quibus, vires respiciende sunt, cum successu exhiberi poterit. Mundificat insuper sanguinem, noxiorum scilicet humorum diffusionem ac diaphoresi.*

N. *Crudum aurum foliatum Veteres multis commiserere compositionibus. Verum, me hercle, cui homo, præterquam quod oculos pascat, non video, solidior enim & compactior ejus substantia est, quam ut a calido nostro resolvi, inque actum deduci queat. Nec sufficit, quod nonnulli munda cordis ac auri effluvia sympathetica statuunt, atque eapropter aurum foliatum exhibent. Etenim præterquam quod eadem facilitate id destrui possit, qua citra rationes adseritur, applicari possit exertsus in majori in copia, atque dubio procul majori eam utilitate, minoreque vel nullo cum dispendio.*

ROSMAN. *Aurum Metallorum cunctarum est Nobilissimum.* Philosophis Aurum aliud est Soporium & rionum, aliud vero vulgare & mortuum. In illo Aureitatis tincturam latere, esse Lapidis materiam proximam, esse Chaos, cujus anima per ignem non fugata est, esse corpus digestum, quod brevi vitam germinativam receperunt, imò intra paucos dies vitæ inchoantis actiones est demonstraturum. Hoc autem Vulgare esse mortuum, cum in eo activitatis germinans suppressa succumbat & sic æternum maneat, sic modo in aere sicco ambiente fervare. A Gæbo, definitur Lib. 7. Cap. 31. Corpus metallicum, citrinum, ponderosum, unitum, fulgidum, æqualiter in venæ terræ digestum & aquâ minerali diutissime lotum, sub malleo extensibile & in igne fusibile, examinationem cineritii & coementi tolerans.

Solidissimum. Causa soliditatis, firmitatis & duritiei in Auro ex feminis sui, dependet principii necessitate, quod potestatem habet aquam in hoc aliquid ab aquâ longè diversam transfundendi. Unde Naturæ & rationis est consonum, quod aqua in transfunditione in sui corpore tantam compressionem, coincidentiam & coadunitionem sustinuerit, quantum Mercurius cum Sulphure Auri aque præponderat, & quantum feminis Auri Naturæ exegit. Ideoque aqua, dum sibi feminis leges & dispositiones, etiam sui ponderis condensationem & coincidentiam dimensionum præceptis obstat. Quomodoque Mercurius vulgaris ex solâ etiam aquâ elementalî & virtute simplicissimi feminis Mercurialis coaluit in corpus indivisibile, impenetrabile & inseparabile: Ita & Aurum remotè ex solâ aquâ elementalî a femine suo solari in corpus solidissimum, compactum ac summe digestum transfunditur, ut par non habeat inter Naturæ concreta.

Classe fixum. Hic color oritur à Sulphure optimè in Auro digesto, quod, licet etiam ipsi admodum tenaciter adhaereat, ab eo tamen separari potest, ut quantum ponderis habuit Aurum, ex quo Sulphur extractum est, tantum argenti illud Sulphur, si illi superjiciatur, colore suo tingat, & in purum putum aurum convertat. Id quod cum peragitur, candida ex auro massa remanet, aquæ ut prius ponderosa. Posthinc Sulphur illud auri per coementa sulphureæ naturæ quamvis impure intendi & augeri vid. Dominus Morhof. l. c. p. 76.

Compactum ex principis summe digestis, adeoque fixis. Scilicet.

Mercurio & Sulphure summe in terræ graminis fermentatis & digestis, & de quibus vide supra.

Dicitur Chymicis. 1. Sol. Solis & Auri similitudinem probant Color, splendor, uti jam dictum est Sulphure ejus digesto, quoad sole huic generari creditur, adeo ut nonnulli eo æveniant, ut statuunt, solis ipsius substantiam ex Auro constare liquefactam. Honorati Fabri prolatâ hypothesi. Nullum igitur aurum, si hæc etiam femina per terram spargat, & sibi similem substantiam producat.

2. *Res Metallorum.* Principium enim sibi locum inter metalla vendicat, inde & capita regum insigni rego evincit, five quod metallorum Princeps plebeja capita fastidientis principis verticis jure suo ambiosum est, five quod regios moriet, ut illusterrime clarissimi sunt, aureos esse oportere significat, five tandem, quod ipsa quoque Regum opulenta libertas vinculis aureis est obnoxia.

Præstantissimum censetur Arabicum. Alii etiam addunt ex India vel ex China allatum. Verum experientia constat, illud ipsum multum habere Venetis admittum. Ducati Venetis etiam suam etiam in Medicinâ meretur laudem. Notandum tamen, quod non nisi deparatissimum Aurum & ab omni impuritate liberatum pro medicamentis conscientis adhiberi debeat.

Fixus. Hoc citâ sui resolutionem auri interitum, citâ sui pernetationem aut in habitum corporis distributionem liberè & eminus solâ quasi irradiatione agit in sopitum vel succentum Archæum, retentis adhuc pristinis & non mutatis pondere proprietatibus. Archæus haustum ab Auro dotem primum sentit, in sensatione illâ sibi fingit ideam rerum sibi agendarum, sequendo totius illius dispositionem: Unde sibi consequenter pacem, quietem, aut iram suscitans, harumque partas ideas assumens, easdem mox in vitæ actioni regimini auscultantia figurative dispersit peragens munia facta vel opposita juxta vitalis Archæi imperium.

N. *Crudum Aurum foliatum.* Hujus usus in Medicinâ oim Græcis fuit incognitus; Arabes primitus hujus metalli virtutem fuisse experti, & suis compositionibus immiscuerunt in solâ redactum; Hinc in Officinis præstat Agra-Alexandria Nicola, Electuarium de Ovo aureo, Et nullus est pulvis Corallii vel Epilepticus, quem aurum non ingreditur foliatum. Unè non immerito queritur: An Aurum crudum in usum Medicinâ saltari cum effectu trahi possit? Nobiliss. Zveselius in *anatomos. P. A. & P. R.* distinguit inter Aurum foliatum & Ramen Auri seu in pulverem minutum redactum. Aurum foliatum inauritè adhiberi statuit, tum quod ejus dosis admodum exigua sit, tum quod fermentum ventriculi actionem in illud exeret nequeat, sed se chylæ immisceat & tunicis ventriculi saltum se immiscet, ut inde ad nausæam potius & vomitum disponatur; Et ita nullum aliud habet usum, quam ut oculis transcuratur, & conceptum vulgi ingentem in Aurum fiduciam collocans opiniosem stabilitum. Aliam autem esse rationem Auri raspati & in pulverem redacti, cujus est vel ʒj propinatus à stomachi fermento acido subigitur & in actum deducitur, vitiosos humores corrigi Cor exhibeat & energiam illam, quam eis supra attribuitur, demonstrat. vid. Zues. *Lect. de Medic. Princ. hist. Lib. 1. quæst. 24. Malabo, Giger.* in suo microcosmico. hypochondriac. Cap. 17. Sed hic excipit Dominus Schwaibius L. C. Clav. nonâ p. 133. si hoc Auri pulveris à ventriculi fermento subigi & actuari potest, cur non etiam solâ auri, que multo tuberculosis substantiæ, & ita quoque faciliors solutionis existunt. Verum omnino adeo subtilis sunt substantiæ ut calor postea fermentalis ventriculi in ea agere nequeat, notum enim est in omni actione, justam non solum dispositionem agentis ad patientem, & patientis ad agentem, sed etiam moram requiri, ut agens in patientem suum exerceat actionem possit. Jam solâ Auri ob tenuitatem, volubilitatem & subtilitatem quasi inporosam ita sunt disposita, ut solâ ventriculi fermentale seu spiritus fermentalis in ea sese insinulare nequeat, quibus & accessit continuus & negotiosissimus chylis, quibus solâ auri sunt immerfa quasi, motus qui impedit, quo minus actionem ventriculi fermentalem sustinere queant. Scobis autem Auri pulveris contra à stomachi fermento facile subacta vim suam Cordalem irradiativam facile in actum deducit, ut etiam ignitum Aurum & aliquoties in aquâ aliqua extinctum vel in jaleculo etiam magnarum vitium, & in dyentericis non sine fructu admittitur; Nec obstat, Aurum nimis compactum ac durum esse, ut à calore nostro digestivo vinci & in actum deduci nequeat, sed integrum per alvum iterum excerni. Nam Auri actiones, uti supra innuimus, occulte sunt & magneticæ, que in integritate exierunt. Magnes inter ferum trahit, Cinnabaris saltum pulveris Epilepticæ domitrix, & alia mineralia integra non præparata operationes suas in corpore nostro perficiunt. Minus tamen philosophicè Aurum ita crudum in distillatione aquarum pretiosarum additur, dum de hoc ne tantillum quidem virium super alembicum addeat, sed omne in Cap. mort. relinquitur, cum

cum postea abicitur; Nec prodest si iniiciatur in liquorem cum gallina vel alio quopiam percoquendum, dum nihil vitæ. solaris in iusculum tranfit, utur Aurum inter coquendum addatur.

N. Excoll. *Zwelferin* mitè commendat *Enfverem Solarem* ex rasura Aur. Domini Antonii de Pozzi, quem & ipse in *Officina Nostra Belgiana* conficiendum curavi, & summæ efficaciz esse in morbis deploratis experior, in quo Archæus noster suas etiam tepere delicias.

Recip. rasur. Eboris. vel Ebor. f.  $\Delta$   $\frac{3}{4}$  j.

Pulver. Marchion. vel  $\frac{1}{2}$  p. f. c.

Epileptic. D. D. J. M. 3 vj.

Scobis Auri subtiliss. 3 v.

Lapid. bezoar. Or. vel. Bezoardic. Solar.  $\frac{3}{4}$  j.

Unicornu veri marini 3 ij.

M. E. Pulvis. Dos.  $\frac{3}{4}$  j vel. 3 j.

vid. Mantili. Spagyric. Part. I. Cap. 1. De Auro Metallo seu Sole p. m. 317. 318. seq.

## PRÆPARATIONES.

## I. PURGATIO.

¶ Purgatio Solis fit, vel à sordibus superficiei tenus adherentibus, vel à metallis imperfectioribus commixtis.

Purgationi à sordibus sufficit lotio ex  $\nabla$ , præcipue quæ Tartaro vel Sal. com. imprægnata est, vel ex  $\nabla$  minus spirituosa, id est aquosior.

*Purgatio ab imperfectis Metallis fit,*

## 1. Per calcinationem immersivam.

Solvitur  $\odot$  in  $\mathcal{R}$ , quæ solum  $\odot$  m solvat, reliquis reliquis intactis, hinc depletur solutio, præcipitaturque; calx illa denuo fusa, purum exhibebit aurum.

2. Per fusionem 1. cum  $\mathcal{G}$ : Fiat regulus solatis, modo quem habes de regulis in  $\mathcal{G}$ : regulum hunc Solarem  $\mathcal{A}$  bulo impositum, colloca in anemium, adde  $\Delta$  carbonum circularem, (suppressionis quoque si vis) adhibe, si opus, follem, donec totum  $\mathcal{G}$  effumaret, & non nisi  $\odot$  penitus purificatum remanserit. Vocant, vor dem Balae qebsten / de l'Or purifié par fusion avec de l'Antimoine, *Gold purified vwith vwith Antimony, blown by the bellows.* Gout qesunvert met Antimoine door een blaes-balg / sic purgatur  $\odot$  ab omnibus metallis.

2. Cum  $\mathcal{H}$ . fit ad eundem modum, quo  $\odot$  m purgare docemus, capite sequenti.

HOEMAN. Præparationes 1. Purgatio. ) Hæc vel à sordibus fit, & ex  $\nabla$  Tartaro imprægnata peragi potest, vel ab imperfectis metallis fit.

Per calcinationem immersivam. ) Solvitur scilicet  $\odot$  in aqua regis, quæ solum  $\odot$  solvat, reliquis reliquis intactis, cujus hæc ratio est, quod atomi aque regis in  $\odot$  inveniunt poros pro habitaculis, quæ ob congeneres figuras & texturas Aurum penetrando in partes subtilissimas redigere & multo quàm antea capacius & fluidius facere possunt, ut relicto  $\odot$  liquati fundo liberè quaquaversum ad ipsam quoque summitatem unà cum sociatis liquoris partibus ferantur, nec ad fundum relabuntur, nisi per præcipitationem.

1. Per fusionem 1. cum  $\mathcal{H}$  no &c. ) Hoc, ut & cum  $\mathcal{H}$  no quæ fit, suo stant ralo, utpote aurifabris admodum nota, sicuti & illa, quæ purgationi  $\odot$  per cementationem inserviunt ibid. & in sequent.

## ¶ 2. Per cementationem.

$\mathcal{L}$ .  $\odot$  laminatum. F. in olla cementatoria, S. S. S. cum cemento vulgari vel regali, committe igni gradatim horis aliquot, ut metalla imperfecta comburantur.

*Cementum vulgare.*

$\mathcal{L}$ . Farin. laterum  $\frac{3}{4}$  viii.

Sal. com. præparat.  $\frac{3}{4}$  iv.

Sal. Nit. Aerugin. ana  $\frac{3}{4}$  ss. M.

*Cementum Regale, quod soli  $\odot$  parci.*

$\mathcal{L}$ . Farin. later.  $\frac{3}{4}$  iij.

\*.  $\mathcal{G}$ . Sal. com. præparat. ana.  $\frac{3}{4}$  i.

Misc. humectando Urinâ.

*Cementum optimum.*

$\mathcal{L}$ .  $\odot$  p. 1.  $\mathcal{Q}$ . p. ij. fundatur simul, hinc fac lamellas tenuissimas iniat papyri. Deinde per horas 40. vel 50.  $\Delta$  forti cementa, stratificando scilicet cum cemento mixto ex farina later. Sal. com. colchotare, virid. æris & \* irroraque cum Acet. destill. forti, sic petit cuprum. *Bequin.*

*Cementum aliud.*

$\mathcal{L}$ . Alumin. plumos.  $\frac{3}{4}$  j.

Sal. Com. calcinat.  $\frac{3}{4}$  j.

Sal. Nit.  $\frac{3}{4}$  ss.

Alum. crud.  $\frac{3}{4}$  i ss.

Terr.  $\odot$  i  $\frac{3}{4}$  ss.

Cum Acet. destill. F. pasta, cui involvatur  $\odot$  laminatum.

Primum stratum fieri poterit ex Sal. Com. calcinat. & farin. later. cui  $\odot$  priori cemento involutum imponatur. Tandem ultimo finiri poterit stratum cemento priori: cementetur gradatim primo  $\Delta$  lento hor. tres, plus minus, dein auge ignem, ut  $\mathcal{A}$  bulum candescat hor. 4.

N. Hæc ratione probari possunt *streni*, quippe quæ integri manent evanescentibus metallis imperfectioribus.

## II. CALCINATIO.

Calcinatio  $\odot$  est 1. Immerfiva. 2. Vaporosa. 3. A<sup>2</sup> malgamatoria. 4. Cementatoria. 5. Reverberato<sup>2</sup> ria.

*Calcinatio immerfiva.*

Calcinationis immerfivæ actus, duo sunt: solutio & Coagulatio, seu Præcipitatio.

Solutio fit per  $\mathcal{R}$  per  $\mathcal{Q}$   $\mathcal{H}$  ij glaciale, per  $\sim$  m Sal. Nit. bezoardicum, per  $\nabla$  s Sal. com. acuaras per  $\sim$  m Sal. Com. alcalis. per  $\mathcal{Q}$   $\mathcal{H}$  i, Liqueorem seu Balsamum Sal. Com.  $\sim$  m alcalisatum Acet. destill. per  $\nabla$  aleariat. per spiritum bolarem  $\mathcal{G}$ , \*, spiritum  $\odot$  i, volatilem, Tartari, sanguinis,  $\square$  na, calcis vivæ, mellis,  $\mathcal{G}$  ij,  $\mathcal{H}$  i, mineralium  $\odot$ ,  $\mathcal{Q}$ ,  $\mathcal{O}$ ,  $\mathcal{H}$  ni, roris Majalis, & similit.

Coagulatio fit, vel humiditatis discussione, vel soluti  $\odot$  repercussione  $\mathcal{G}$  Tartari, p. d. iniectione cinerum clavellator. vel salium ex vegetabilibus elixivatorum.

Præcipitatur itidem solutio Solis per  $\mathcal{H}$  iniectionem.

Præcipitatio fit etiam cum soluto \*co,  $\sim$  u  $\square$  x. Dissolutio cum menstruo aqueo insipido vix est possibilis. Poteest tamen acrimonia  $\sim$  us Sal. Com. solventis aliquo modo occultari, Sic multi asserunt  $\mathcal{G}$  Sal. Com. ferè insipidum evadere, si lateres candentes sæpius in eo extinguantur, & postmodum destillentur spiritus dulcescens, in quo postea Solem solvant. Alii Balsamo Sal. Com. dulci utuntur, quo

fit ex Sal. Com. per vices XII. in Acet. destill. impregnato, deinde destillato, flores Sal. Com. colloz adherentes solvuntur in cella in  $\odot$  auri solutionum.

Hinc

$\odot$  Scleropeans seu fulminans,  $\kappa\iota\alpha\upsilon\tau\epsilon\chi\pi\upsilon\sigma\omicron\varsigma$ .

$\mathcal{L}$ . Laminati & in frusta incisi q. v. solve digerendo in  $\mathcal{R}$ . (ex  $\nabla$  lib. I. \* 31v.) (solutioni infunde guttatum bonam quantitatem  $\odot$  i Tart. p. d. (vel e contra solutionem  $\odot$ , infunde in bonam quantitatem  $\odot$  i Tart. p. d.) donec solutio clara & alba evadat, sic precipitabitur  $\odot$  instar limi, Ole omni ex parte precipitato, sine fliedines  $\nabla$  commun. calcemque  $\odot$  lis calore hypocausti lenissimo exicca vel sponte sua exiccari permittit; sic paratum est  $\odot$  fulminans.

N.  $\odot$  hoc fulminans caute tractet, ne flammam scilicet concipiens ardentium inferat, concipit enim promptissime ac deorsum vergens, quicquid substratum, non sine adstantium periculo, in frustilla dissicit. Lavaturus itaque memento singulis vicibus parum sum. u. non ferro sed ligno agitant. vel in Sal. com. aut Sulphuris guttatum affuso, cum  $\odot$  i Tart. p. d. aut fulminantem a lim. u. Figitur quoque vis fulminatoria si calx illa in  $\mathcal{X}$  l.  $\Delta$  per horas aliquot (24.) continuata agitatione coquantur.

Vites. Sunt qui huius gram. iv. vel xv. ad sudores citandos exhibent.

Hinc  $\odot$  Diaphoreticum.

$\mathcal{L}$ . Calcis  $\odot$  ( $\nabla$  malvat. aliquoties iterat; atque iterum exiccata)  $\mathcal{J}$  j.

Croc.  $\mathcal{J}$  j.

Ambr. Gryf. & mosch. or. ana gran. vi.

Misc. & serva.

Vites. Cum  $\nabla$  ino malvaideo, vel alio liquore exhibitum, multos affectus domare dicitur, praesertim ex obstructione oros: cordiale quoque insigne est, at hysterice minus utile, eo moschum & ambram.

### 2. Calcinatio vaporosa.

Fit similiter vaporibus ex liquore aliquo corroden- te, (uti dictum,) elevatis. Paracelsus lib. 5. de morte rer. natur. hanc habet; crocumque acquisitum  $\odot$  m  $\odot$  is appellat.

$\mathcal{L}$ .  $\odot$  lamin. suspende super Urinam pueri mixtam cum uvaram prelatam exuvius, (ut sic dicitur) in Alade sit a mpla firmisque clauso. Hinc pone in exuvias uvaram calidas & p. (14.) & adhereret laminis crocus pede leporino abstergendus.

### 3. Calcinatio amalgamatoria.

$\mathcal{L}$ .  $\odot$  laminat. p. i.  $\mathcal{P}$  crudi puri p. vi. circiter F.  $\odot$  i nitrem  $\odot$  laminatum [ & si vis ignitum ] cum  $\mathcal{F}$  o ad  $\Delta$  calefacto, ut fumate incipiat, misce: mixtura in  $\nabla$  infunde, ut mixtura ta undique fere similis evadat.

Hinc tere cum duplo Sulphuris continuoque ad  $\Delta$   $\mathcal{R}$  tum agitando calcina, donec  $\mathcal{R}$  & Sulphur sine li- quefactione ac concretionem exhalant, calisque  $\odot$  is colore calendula remanserit. Sic calcinatur Basilio ad constituendam Vincturam. vide infra, & conjunge Basil. Chym. Milii tr. 2.

N. 1. Feliciter procedet calcinatio si (ante combu- sionem cum Sulphur. idem  $\mathcal{F}$  cum  $\odot$  roies amalgama- tus & ab eodem per recocionem abstractum fuerit, donec

sepe invicem amplius amplecti recosent. Vide Har- man. in practice. de Dysent.

N. 2. Begunus separati  $\mathcal{F}$  am superfluum per co- rium, post separationem miscei restantem massam cum duplo Sal. com. decrepitati, reverberaque sine fusione  $\odot$  is in  $\mathcal{A}$  bulo lutato, & non nisi parvo foramine aper- to,  $\odot$  m ita calcinatum ( $\mathcal{F}$  edulcoratum,) amalga- mat domum  $\mathcal{F}$  io massam traiectione in corio restan- tem miscei cum duplo Sulphuris citri superfundique,  $\nabla$  optimum, una cum Sulphure effragandum, sic re- linquitur  $\odot$  spongiosus valdeque arenarum.

### 4. Calcinatio cementaria.

1. Fit quando  $\odot$ , vel cum Sulphure, vel Sal. com. quopiam itratificatum mixtus, in  $\Delta$  reverberii adhi- bito caloris moderamine, ne  $\odot$  fluat, subtilissime pul- veratur, Sala de  $\odot$ .

### 2. Cum C. C. usflo.

$\mathcal{L}$ .  $\odot$  limat. q. v. tere diligentissime cum C. C. usflo, deii reverbera [ quod in furno figulino quoque fieri potest ] donec colorem acquirat incarnatum.

Vites. Medicina est viribus suis efficacissima a dosi proportione C. C. (qua recipitur fere octupla)  $\mathcal{J}$  i; qua grana  $\odot$  3. 4.  $\mathcal{F}$  c. continet. Finckin. Enchir.

Aster cum C. C. crude.

$\mathcal{L}$ .  $\odot$  laminat. & C. C. in similes laminas red- ctum. F. S. S. colloceturque clausa lutataque pyxi- de in  $\Delta$  calcinationis gradatam, tandemque horis 4. auge  $\Delta$  m, ut pyxis incandescat: hinc eximit, atque ite- ra calcinationem novo adhibito C. C. donec  $\odot$  red- datur friabile. (fit vice tertia.) Tandem  $\odot$  hunc calcinatum denuo cum C. C. usflo tere ac reverbera  $\Delta$  mediocri, ut colorem acquirat latefatum. Sic opti- mum habes Solis pulverem.

N. Expedi: fundum pyxidis arena vel alum. plim- mo regere, ac stratum eodem claudere. Joh. Agric. de Sol.

### 5. Calcinatio reverberatoria.

Reverberari Sol dicitur, quando in pulverem pur- pureum seu summe buncum, subtilem ac levem redi- gitur, id quod fit per se ignitione sola, vel etiam flores Sulphuris calci  $\odot$  admiscendo & comburendo.

N. Supplere reverberationis vices possunt iterata  $\odot$  calcinationes, sive illa per  $\mathcal{A}$  a, sive per  $\mathcal{R}$  salis fuerint.

HOFMAN. II. Calcinitio  $\odot$  est I. Immolesca. Ad aqua regis, beryto  $\mathcal{J}$  iii, Spiritu Nitro beoardoico, per  $\nabla$  fortem Nit. vel Sale acris, Spiritum Salis alkalisatum, Oleum  $\mathcal{H}$  iuni, li- quorem Salis, Spiritum alkalisatum Acet. dist.  $\mathcal{B}$  & c. Aurum so- vi posse in eminentissima corpulcula nullum est dubium. Quod autem iuxta  $\mathcal{H}$  iuni  $\mathcal{H}$  iuni hoc etiam perficitur:  $\mathcal{F}$  i.  $\mathcal{F}$  i.  $\mathcal{F}$  i.  $\mathcal{F}$  i. Tartari volatilis, crocus, urina, & c. experientie mechanice con- tradicit. Si Aurum  $\mathcal{P}$  ium fuerit reclusum, Extraktionem quietam ab his factam, sed minus solutionis concedimus.

N. ad Calcinationem  $\odot$  immerivam etiam  $\mathcal{L}$  Zmofii Croci Sellaris cum Nitro,  $\mathcal{O}$  & Sal. preparatio in  $\nabla$  facta retur potest, in Animadvers. ad P. A. p. 465.

Multi affert, sicut Salis fere insipidum evadat, si lateres can- dentes sapsus in eo exinguantur. Verum hoc modo corpulcula salina acida Olei Salis lateribus ita implentur, ut post modum nedum distillatione elici, sed & vires suas existeret nequeant, ut ad Auri solutionem inepta fiant. Commodius erit, si decrepitata Acet. dist. affunderet, & in Alembico eandem phlegma Acet. ad- strahere, usque dum Acet. prout affusum, iterum destillet; Hoc sal Acet. dist. imbutum deum cum argilla in globulos formatum per recocionem destillandum est, unde elegantissimum non solum, acquires Spiritum, sed & ex Cap. mort. crystallos  $\odot$  solvunt, & in





*Spiritus ex sale aliquo vegetabili.*) De hoc spiritu Aes pyro-technica nihil sibi conscia est vid. supra Lib. 2. Cap. de salibus.

## IV. EXTRACTIO.

Unde ☉ potabile Tinctura ☉.

¶ N. Tincturas plerisque Solis solutiones & exaltationes potius esse quam extractions non diffiteor; at tamen quia vulgariter Tinctura nomine efferrantur, & nobis visum fuit idem remittere. Aurum itaque potabile communiter dicitur aurum in liquore redactum, internoque usui idoneum, de quo loqui videtur Hippocrates l. 1. de Diat. text. 47. Qui aurum, inquit, ad opus adhibere, mundum, lavatum, blando igne liquans (neque enim vehementer coit,) quod ubi elaber overunt, ad omnia nuntur. Scias tamen & extractions genium non esse impossibiles. Nimirum & Amici cuiusdam mei & propria meae experientia didici, quod ex Sole oleum rubicundissimum aqua supernatans extrahi possit. Id quod hic repeto, ne de certitudine dubites.

HOERNER. 4. Extractio, Unde ☉ Potabile, Tinctura ☉.

Utrum genuina ☉ extractio possibilis sit, ut vera ejus irreducibilis Tinctura haberi possit, magna contentiois terra inter Chemicos Doctores trahitur. C. Zoverson in append. ad Amicidius p. A. de Tinctura ☉ inquit: Apud Chemicos vulgares auri passim exercunt montes, de quibus tamen ingenue hoc sentio & sciam, nunquam a me visa veram Auri vel Lunae Tincturam; mere solutiones sunt, & vel levissima operi citò parabilia, aliud enim est solvere, & aliud extrahere. Etenim qui Tincturam alicujus rei efficere satagit, si eandem ex corpore vel subiecto extrahat necesse est, relicto corpore colore suo orbato, hoc nisi fiat & aperte demonstrari possit, non est, quod ullus gloriatur de hac vel illa Tinctura, quippe quae omnes, quotquot adhuc in libris Chemicorum legere liceat, mere solutiones sint, quibus nullo modo speciosam Tincturam Nomen competit, quo mundo egregie imponunt, ut verum maneat, quod Paracelsus in vexatione Chemicarum, est metallum decies destruxeris, at tamen de destructionibus semper resurgit longe perfectius. Et in Aristotelis Lib. 2. de separ. Elementor. Cap. de metallis. Utrumqueque Elementorum in specie olei destructionis metalli- cae potest reduci in metallum album pristinum & malleabile. Quavis etiam pars mercurialis in metallis, adeoque & in ipso Mercurii corpore proprie adjuncta suscipiat larvas Victio- li, olei, salis &c. non sunt tamen nisi oculorum imposturae. Unde Philosophi dixerunt: Facilius est Aurum construere, quam destruere. Verum in Manissa Spagyric. part. 1. c. 1. p. 322. mentem suam mutavit & contrarium assensum sententiam statuit, Tincturam Auri seu Animam vel quintam Essentiam a corpore mercuriali Lunae speciem referente ejusque proprietates ex integro emulante separari posse. Dari etiam separationem sulphuris Auri a corpore seu Mercurio suo per praecipitationem solutionis, ubi corpus residet inftar calcis albae, nullo ingenio, nulli arte reducibilis, Sulphure tingente in menstruo manente, quod spectant & D. Johannus Tilemanni experimenta circa veras & irreducibiles Auri solutiones nunc de novo recusa cum praefatione Excell. Chymicis D. Jo. Langzettii. De quibus infra uberius. Quod autem supra dictum, Aurum nulli arte corrumpi, resolvi &c. posse, eò quod perfectissimum sit, hoc quidem certum est, quàm diu natura isti non conjungit aliam, qua destruat aut resolvat illud potest: qualem se scire Chemicis fatentur, extra quam unicam nulli in hoc mundo est, quae istud praestare possit. Aurum enim duplici partium nexu consistit, interiore & exteriori. Interior est, quo miscibilia & ipsa corpora primigenia sibi implicantur. Exterior, quo partes mixtae ipsius felicitate Auri continentur. Exteriori nexum disturbare plurima possunt, tritus, pulsus, salia, ita ut in sensibiles abeat particulas, quatum tamen quavis Auri extinet formam, nec corrumpi ideò dici potest Aurum, quod insensibiles particulae in palpabile Aurum reduci nequeant. Interior nexum & nexum nihil nisi, quod ex ipsa Auri natura primogenia est, a vinctulis suis solvit. vid. Elegantiss. Epistol. septies allegatam Excell. Morbosi p. 90.

N. Hic occasione merito quaeritur; Utrum transmutatio metallorum operari non possit fieri, vel immutari de hac quaestione vid. l. c. Cl. Morbosi epistol. p. 78. Qui cum fieri posse & factam fuisse statuit luculentissimis rationibus & exemplis p. 16 & p. 148. addit tunc hujus adhaec exempla & testimonia sufficientissima, jam non opus sit aliunde deducendis rationibus. Ad majorem tamen

rei evidenciam hic inferam Epistolam anno 1667. d. 21. Novemb. à N. N. in N. Insula ad N. N. exaratum. P. P. invitatus ab N. N. in N. Insula d. 25. Novemb. in festo praefationis B. Virginis, auidi recensentem mihi, quod ex Hollandiis accepisset octavam partem unius grani Tincturae aurificae, quam minimam particulam jussus erat proferre super plumbi sex uncias, jussus insuper, ut hoc Aurum sic ex plumbo factum & ignitum extingueret in aqua (puto bis vel ter repetendam ignitionem & extinc- tionem) deinde hoc Aurum iterum fundere ac proferre in plum- bum solum, quod hoc Aurum adhuc ducentas plumbi partes in purum etiam Aurum converteret. Autorem secretum hoc mo- straturum, si placeret Serenissimo N. N. ipsum invisere, & quidem Amstelodami habitantem. Mihi etiam de supra memorata aqua, cui aliquid de menstruo universali immixtum, ut illius etiam in Medicina timeret experimentum quod factum est ab N. N. In- sulà in praesentia quatuor Medicorum praecipuorum, justis Chris- tum cum lancetta incidere oculum totum canis utrumque per modum crucis, ut efflueret ex uno quidem tres humores, ex altero duo saltem crystallino restitit, ut effluis humocibus tunc oculorum subsederent, insus post aquae illius aliquor guttis, he- motes necum genere febri paraturas, utramque canis oculum gut- turae hujus restitutum & quidem illum citius, in quo permix- tant & humorum crystallinum efflueret, altero, in quo dictus hu- mor restitueret, cum ingenti Medicorum admiratione. Appa- ret etiam minus oculis incisione vestigia, quae facta sunt per tri- dum in pupilla, sicque aurem hinc canis coram uno otulo justè incidi & alterum, ut insuper experimentum de visis quae sol- ligitur simul restitutum, cum canis hinc inde obambulet, & am- Hæc tunc de verbo ad verbum Dn. D. W. Add. t. D. M. cum si- quenti die ipsum invisere, dixit Illust. Serenissimo N. N. &c. adme- dum gratiosè monuisse, quod per litteras ipsi communicatum sit, ac si drachma una istius Tincturae aurificae duodecim uncias & quingenta drachmarum plumbi in Aurum purissimum trans- mutaret, & unica drachma istius Auri factum post repetita aqua extinctionem in plumbum solum hujusmodi quæ ducentas plum- bi drachmas in optimum purum Aurum demum transferre. Nobis Laudatus Illustrissimus paratus est hoc ipsum cuius ostendit & acceptum fore dixit, si alius etiam, Electoribus ac Principibus com- municaretur, se velle fateri, quomodo ipsi hujus Tincturae aliqua copia adhuc esset. Ex his & aliis apparet, in quantum produm largissimas bonarum rerum distribitor Deus in hac extrahi in- diti senecti in puncto projectionis permiserit. Hanc licet moder- no tempore plurimi etiam impugnent, frustra tamen sunt, & omnibus se exponunt nisi, vid. Epistol. septies allegat. Cl. Morbosi p. m. 86. Hujus eruditissimum dicentium l. c. tradum de modo & materia conficiendi lapidem lube hic inferere, cum dicta Episto- la in paucis adhuc sit manibus. Cum transmutatorum nomen, inquit, adeò Misochemici odiosum sit, ac sensibus illorum repug- net, solius missionis, quæ tota res potest expediri, submittentur. Communis scilicet metallorum materia est Mercurius, substantia ponderosa, ductilis, liquabilis, substantia altera Sulphur est, sive rubre sit naturæ, sive candidæ, ab hac distinctionem suam met- alla recipiunt. Jam inter perfectius mista Aurum est, & quod secundum ab illo gradum habet Argentum; illud ex puri Sulphu- ris rubri, hoc ex puri Sulphuris candidi familia. Auri tamen de proprio ob æqualem puriorum partium mixturem, cognitione juncta, quam cetera illa, Plumbum & Ferrum, Stannum & Cuprum, quæ in se mureo, immediate saltem non convertuntur, ut cuprum & ferrum, plumbum & stannum: praeter cetera verb illi, quæ sulphur in se candidum habent, Hydrargyrum, Plumbum, stannum, Argentum facilius Aurei sulphuris operationibus oble- quantur, quam illa, quæ a rubro Sulphure ortum trahunt: habet enim eorum, ut cupri & ferri sulphur majorem impuritate cum quadam pervicacia conjunctam, quam ceterorum, quorum Mercurius copiosior est, & sulphur immaturum facilius excogit in rubram perfectius a perfecto Sulphure potest: nam in imperfec- tum rubrum vulgare etiam operationibus convertitur. Hæc Chemici lubentius vel plumbo vel hydrargyrio in Auri consisten- untur, quam ferro aut cupro. Quando itaque Elixir suum componunt Chemicis, materiam metallicam, quæ est Mercurius ex argento extractus, tot operationibus depuratum cum partibus Sulphure Auri conjungunt & in subtilissimum, fixum tamen Naturam, convertunt, omni Auro longè perfectiorem, quæ re- raris resolutionibus & coagulationibus majores semper perfec- tionis suæ gradus acquirit. Hoc Elixir Plumbo, sed prius à scorpiis per certos pulveres liberato, cumque se funditur cum ead involutum injectum statim cum Mercurio plumbi tanquam sibi congenere ejusque partibus purioribus miscetur, und cum sulphu- re quam archissime secum juncto, dum partes heterogeneæ vel le- parantur vel fumo volant, Mercurius plumbi per murem il- lum partium gaudens statim se sociat Mercurio sublimi, quæ- que Sulphur adjunctum etiam in interiori sui naturam recipit, excludo illo, qui sibi adhæret, impuriore.

N. Summæ admirationis opus est, unum Elaxr vel pulveris projectonis granum integrum Mercurii vel Plumbi libram in verum Aurum mutare posse. Verùm hoc Naturæ minus repugnare experimur, si perpendimus, quomodo exigua croci, moschi, ambre, zibetta &c. portio sufficiat ad mille vel amplius aquæ partes tingendas, vel odore infundendas. Quid igitur non efficiet Aurum in Naturam longè subtiliorem redactum? Est præterea etiam mutus quidam Naturarum consensus Nobis incomprehensibilis, per quem inuistata sæpè in Naturâ phænomena se ostendunt: quæ non per generationem, transmutationem, sed per alterationem partium interiorum missionem, qualis & præsens est, fiunt.

*Sicut tamen & extractiones geminæ non esse impossibiles.* De quibus nec ego dubito; An autem genuinæ extractiones sint vocandæ, quæ saltem circa exteriorum Auri plexum versantur, cum salibus diversi generis loco menstrui adhibitorum præparatæ, negamus. Quis tamen ignorat, menstrua elaborari posse, quæ ex corporibus dissolutis eliciantur & retineantur partes, ad id tenaciter illis adherentes, ut nova quasi concreta corpora veribus destructis consistant. Et stricta illa unio, quæ inter partes corporis emergentis supponitur, in causâ est, ut aliter dissepri nequeant, nisi per minutas partes materię, quæ ad eas dividendum se associant, & strictâ admodum in illarum partibus coherent, quas à prioribus partibus adherentibus separant. Nec impossibile est, posse aliquod corpus Naturæ suæ mutationem acquirere, nec tamen partium suarum divortium pati, sola scilicet novâ partium textura à potenti aliquo Agente effectâ. Examinamus *On. Antioris* & *potabilis* descriptiones, deprehendemus, Tincturas illas ejusmodi etiam concreta esse, licet & croceum sæpè mentiantur colorem, quæ ex *o* cum particulis menstruorum ad corroendum aut præcipitandum adhibitorum coitione digestionis admixtulo, non autem ex merâ partium metalli illius *o* laris alteratione orta sunt, seu ex mixtâ partium variâ *o* texturâ & menstrui partium ac consequenti dissolutionis ejus reflectendi aut restringendi locum mutatione à digestionis prophanæ ejusmodi *o* Tinctura emergerunt, Prout de sequentibus animadversionibus patet.

¶ 1. *o* Potabile per *v* sale urina acuatum.

*o*. Calcem *o*; [per *r* factam, reverberatione in summam potolitam & brunnitatem redactam,] affunde *v* microcosmic, digere l. calore per mensuram vasè H. clauso; donec sanguinis instar rubicunda tinctura evadat. Hinc decanta, & affunde novum menstruum, idque toties repete, quoties opus, Solutiones collectæ per octo & duodecim dies digerantur. Hinc lenissimo calore menstruum, [in similes usus reservandum,] in *MB* separetur. Sic remanet tinctura in fundo forma *o* rubicundissima, in quolibet liquore solubilis, quæ vicem *o* potabilis supplere potest.

Eandem solutionem si loco *MB* in arena per cucurbitam vel retortam destilles: tandem *o* tinctura simul per *XX* transit, rubicunda instat sanguinis, relicta in fundo terrâ acidâ nigra, spongiosa. Tincturâ à menstruo suo in *MB* saltem tepido liberata ulterius exaltari potest, si aliquoties in *v* solvatur, ac spiritus idem per distillationem à tinctura abstrahatur.

*Dosis à gran. iij. ad viij. imo vel ultra Hartm. in Croll. & in Pract. Senn. Inst. Kest. 1. Cent. 2. Gluck. in Beguin. libr. 3. cap. 2.*

N. Sala, Scheunemanus & alij loco salis volatilis vina, saltem natura recipiunt, i. e. Macrocosmi Elementorum vel spiritum in terra seu Macrocosmi Generatorio, [ut inibi in sætum terrestrium nutritum nascatur,] in corpoream substantiam transplantatum. Hunc arte *spagyricâ* summe depuratum, animatione exaltatum, vocant *o* Philosophorum.

Consule Hartmann. in Croll. pag. 399. Salam de *o* potabili. Tenzel. in Exeg. pag. (mibi) 491. Scheunemanni Hydromantiam, &c.

Aliter cum *v* acuat per Sal. Com. vel *o*.

Alii *v* acuant, vel sale volatili, seu floribus Sal. com. aut *o*; vel Crystallis salis dulcibus, vel spiritu

\* aut Sal. Nit. atque ut dictum, cum hoc *v* acuat; ex calce *o* fumine brunna & porosa, Tincturam digerendo extrahunt: abstracto menstruo remanet tinctura in fundo, quam circulando fixare licet.

Usu.

*o*. Hujus Tinctur. *o* j. *v* theriac. *o* j. M. pro sudorifero aliquot dies continuando.

*Dosis* *o* j. Vide *Quercetan. in lib. de Medicam. Spagyric. preparat. Salam de o potabili. Kestler. lib. 3. cap. 31.*

3. Aliter cum *v* alcalisato *o* vitæ *Quercet.*

Primò calcina Solem laminatum per cementa. [cum Sal. nit.] & reverbera. Secundo, cementa per Sacchar. *Bi*, super hac mixtura accende aliquoties *v* alcalisatum. Relictam materiam circula (*o* 14.) cum *v* alcalisat, abstrahæ & affundendo novum *v* alcalisat. iterum circula & abstrahæ, idque repete donec tota *o* substantia per *XX* efferatur. Separato menstruo manebit *o* vitæ præstantissimum in fundo. *Quercetan. Sala.*

4. Aliud per *Ol. oii glaciale sive Butyrum oii.*

*o*. Calcina Sol. reverberat. conjunge cum *Ol. oii* glaciale rectificato, digerendoque per mensem extrahæ tincturam rubicundam: quod si illud oleum viscidum seu secunda vice destilletur, aurum elevatur in *v* subtile, & hoc est *o* potabile.

Vires. Valde per diaphoresin movent.

*Dosis* *o* iij. 3. 4. vel 5.

N. Oleum *o* ij, quod primâ hac distillatione ab auro prodit, purgat leniter, solvitque omnes obstructions, & multa alia præstat. Hartm. in Croll. p. 226.

5. Aliud per *Ol. oii Saccharatum, Basilij Magisterium Solis.*

*o*. *o* volatilifiat. affunde oleum *oii* Saccharatum, cum tantillo spirit. Sal. com. & extrahetur tinctura, relicto corpore *o* intacto. *Basil. in Triumph.*

6. Aliud per spirit. Sal. ni. Bezoardicum.

*o*. *o* foliat. ac calcinat. solve in spiritu Sal. nit. Bezoardico rubicundo, abstrahæque menstruum calore lenissimo, (ne spiritus nimium prodeant,) per *XX* vel phialam oblongioris colli, ulque ad pelliculam seu oleositatem. Hinc recess rubicundum menstruum affunde, solve, abstrahæ, similiter procedendo tertiâ vel quartâ vice. Tandem hæc ipsa solutio *o* ex retorta *o* fortiori destillatur, ut & spiritus prodeant, quos affunde iterum cohobando, donec ipsum aurum rubicundum instar rubini apparuerit.

7. Aliud *o* potabile per *o* *Bi*.

*o*. Cal. *o* per *r* vel *o* &c. circula per aliquot dies cum *Ol. Bi* flavo; sic compagem *o* in liquorem solutam videbis.

Vires & dosis. Usus ejus est contra venena non contentendus, imo sæpè visum est, *o* iij. ad viij. in vino exhibitis, etiam eos, qui excillimabantur morti proximi, resuscitatos fuisse. Multum etiam præstat in Caduceo, Apoplexia, Paralyti, & cæteris morbis capitis. Hartmann. in Croll. pag. 474. Kestler. lib. 4. Num. 57.

8. *Aliud per Spiritum Sal. communis.*

℞. Calcis ☉ (solutionem Solis in ℞ Basilii precipit. cum ☿,) q.v. affunde spirit. Sal. com. rectificat. digerendo extrahe tincturam, corpore ☉ albo remanente in fundo, (quod est reducibile in Cam fixam) tincturam exalta cum V circulando, totisque cohobando, donec cum V per XX deducatur. *Kesler. lib. 4. cap. 71.*

9. *Aliud per ol. Sulphur.*

℞. Calcis ☉ q.v. affunde ol. Sulphur. p. c. ad eminent. digit. 7. abstrahere cohobando aliquoties, donec ☉ solvatur. Solutum tandem ☉ affunde V rectificatis. ad emin. dig. 4. oleo Sulphuris non separato. Digere septim. (6.) Hinc abstrahere per XXV, idque reitera, donec ☉ per XX elevetur. Hoc factum abstrahatur lenissimè V, ut maneat in fundo liquor rubicundus.

N. 1. Post tertiam vel quartam cohobationem separandum est phlegma, novumque etiam affunde.

N. 2. Reiteratio cum V opus est septimanarum aliquot (10.)

Hinc fit

*Aurum Diaphoreticum compositum Poppi.*

℞. Calcis ☉ (à qua Ol. Sal. com. abstractum) ℞j. Ol. ☿ ij. (ex cinnab. nativa) ℞ij. Ol. ☉ (ex scoticis) ℞j. Superfunde Sulphur. vini, aliquoties id abstrahendo, & remanet pulvis paulatim Δ calcinandus & figendus.

*Prodest in contrahuris. Dof. g. viij. Popp. in Theaur.*

10. *Aliud per Essentiam Sal. communis.*

℞. Optimè calcinat. (per aâa &c.) affunde Q. E. seu Oleum (Balsamum) Sal. com. ac extrahe, (solve) s. a. Decantatis extractionibus, (solutionibus) affunde V opt. rectificat. sic V animam Solis ad se traher, relicta Essentia Sal. com. in fundo, quam separa; Tincturam ☉ in MBâ V libeta. *Sala de ☉ porab.*

11. *Aliud per spir. Mannæ.*

℞. Calc. ☉ fulminantem, redige in flores per peculiare aliquod instrumentum argenteum deauratum: Ex floribus extrahe tinctur. cum spiritu mannæ, abstrahere ad consistentiam pro libitu.

Vires. Sudorem, cumque fixissimum pellit, felicissimè morborum quorumcumque malignorum & venenatorum seminarium secum vehens. *Cl. Hebo. Dietrich.*

*Dosis gutta aliquot.*

12. *Aurum porabile cum Sal. communis Tartari.*

F. aâa. ℞j. cum ℞vi. ☿ more vulg. superfluum ☿ium per cotium exprime, globulum restantem tere cum ana Sal. Com. fultis, fac evaporare ☿ium mediocri Δ, salem ablue aq. calidâ, calcem ☉ tere fortiter cum ℞iii. ☿ communis, pone in tegulâ fulminatatoria (tunc Treibscherven.) Un Creuset nommè foudroyant, a burning crucible, een brandende smeltz frups. coopertâ cum foramine, cements per 3. horas ad totalem usque ☿ evaporationem, idque cementationis opus 5. aut 6. cum pari quantitate novi ☿ recte-

ra donec scil. ☉ in spongiam rubicandam attollatur. 2. Extrahatur tinctura per seq. Menstruum, ℞ spiritus Sal. Com. Tartari parati, ut indicabitur cap. de Tartaro vini part. 1. V. part. xii. Destilla simul ex cucurb. Hunc V Tartaratum affunde calci sive floribus ☉ sublimatis & tingetur rubro colore, abstrahere V, remanebit pulvis coccineus, cujus vires innumeræ.

N. Si calcem spongiosam aliquoties averis cum part. 8. \*ci donec sarsaparacino colore elevetur & posita ab admixtione \* vendicaveris, felicium & cuius extractio fiet Tinctura. Ex commun. S. Closs.

## 13. ☉ porabile Franc. Antonij.

☉ Purgetur (bis) per ☿. Hinc calcinetur cum ☿. & Sulphur. Extraheque cum Sulphur. Hi.

N. Licet & vice secunda cum Sal. com. maris fuso ac tertia cum Sal. com. Tartari calcinatur.

*Dosis g. 7. 8. &c.*

N. Hoc est genuinum illud adeo decantatum ☉ portabile Londinense, cujus descriptionem mihi scribere constitueram. Verum cum à diversis locis, quin etiam ex aula quadam illustrissima transmitteretur, ut communicaretur, velui hac in re expectationem frustrari.

14. *Aliud Quercetan. ☉ vite dictum.*

Ex calce ☉ levissima & spongiosa, elice Tincturam digerendo in MB. per ☿, Tincturam hanc exalta circulando cum V.

Vires. Ad innumerabiles morbos ferè incredibilibus videtur virtutis. *Quercetan. in Seloper. Et ex hoc Sala in ☉ porab.*

15. *Aliud Laudanum Triale Bayeri.*

℞. ☉ per Sulphur & ☿m optime calcinat. ℞ß. Olei ☿ alis ℞v. (foran. ol. Hi) Digerantur calore ciner. in phiala H. C. & octo, sic extrahatur tinctura ☉ rubicunda, hanc (relicto albo corpore) in phiala H. C. digerendo coagula (in Athanore) in lapidem rubrum, quem super porphyretico humido, solve, rejectisque facibus denuo coagula; tertio eandem operam repete.

*Dosis gran. 2. ad 5.*

16. *Aliud Billichij.*

1. Calcina cum ℞ ac precipita.

2. Reverbera cum flor. Sulph. & ☿, ut evadat pulvis instar boli amen.

3. Solve cum V rectificatis, digerendo ac cohobando multoties, (20.) & ultra: dein coagula abstrahendo.

4. Solve in spirit. Sal. com. digere dies aliquot (3.) hinc abstrahere. *Billich. in Exerc. th. 102.*

17. *Tinctura ☉is.*

℞. Auri fulminantis probè edulcat. part. 1. Spiritus ☉i volatilis part. iv. (sunt qui Oleum ☉ constitutum, in quo salis proprii pars 3. resoluta sit adhibens, sed tale menstruum naturæ nostræ inimicum est) Digerantur in B. tepenti per 40. ☿. Tinctum ☿um rubicundissimum & clarum separa per inclinationem, abstrahere ad siccitatem, affunde V è vino Hispanico factum & Tartaratum, & in calore lenissimo fiat Extractio instar Rubini, tinctos spiritus destilla & ad aliquam

quam consistentiam redige; vel pulveris formam, quem etiam à sapore V poteris eluere aqu. still. vel dissolvere in quocunque liquore appropr.

N. Si desit spiritus O-li volatilis, tunc ejus loco seq. Menstruum excellentissimum substitue.

℞. Sal communis lb i. Sal. nit. ℥ vi. destilla l. a.

℞ hujus aqu. fortis patr. iij. V tantundem, infunde V in magna cucurb. quam statim occludes X suo, ebulliant enim illud commixti S-us & flavescent, deinde durante ebullitione tubedinem acquirunt, tandem eadem cessante menstruum subviride evadit, quod quidem nil peculiare possidet, nisi quod illius actedo facili negotio ab auro soluto elevatur, id quod adhibitis aliis V fieri non potest.

Ex communis. S. Cloff.

### 18. Tinctura Fratris Basilii.

℞. O per aâa calcinat. p. i. solve digerendo in R\*ata, (vide in Sal. nit. Rm Basilii,) vel in V salinâ, (id est, Sal. com. acuâtâ) p. iij. hinc depleatur solutio, restantique O calci denuo V illa solvens affundatur, &c. donec penitus soluta calx sit: Solutionem delectatam digere iterum in MB & P (9.) Hinc refracta R ad oleitatem, abstractam aquam affunde vicissim, in prægnatque calcem cohobationibus tantisper repetitis, donec liquor ferè inspidus extillat. Tum affunde novam R, in prægnatque denuo ut dictum, in arena, idque tantisper donec O per X penitus transportatum sit. [N. cum singulis destillationibus visus est augendus] tandem abstrahere per MB ad oleitatem, reponaturque ad Cytstallandum, l. a.

Hinc

℞. Crytall. O p. i. ℞ ii vivi purg. p. iij. agitato optimè, sic apparebunt colores, subsidebitque aâa, Exhabet X & restat pulvis Solis purpureus X solubilis: qui tingit subito instar sanguinis.

Et hoc pulvere extrahere l. a. tincturam rubicundam cum Vi, qui cum spirit. Sal. com. mixtus & dulcificatus sit, (vide spirit. Sal. com. dulcem ac V temperatam Basil. in Vi) donec menstruum ulterius non tingatur, & corpus album reliquum sit.

N. 1. Menstruum nisi caute & rite præparatum sit, pro tinctura rubicundâ, exerabit viridem, vel alterius alicujus coloris.

N. 2. Corpus illud album in extractione tinctura residuum, inferius Sali & Qio conficiendo, de quibus infra, videatur Teoldij Halograpbia, ubi ex testamento Basilii Monachi, protixè elaborationes hæc describit.

### 19. Paulo fecus ex manuscripto testamento Basilii.

1. Purga O per 8.

2. Calcina, a. c. solve purgatum O in R, coagulaque.

3. Volatilisa cum spirit. sal. com. acuato, per spirit. draconis, (X) vide supra.

Præcipita cum Ol. Tart. vel quod melius per abstractionem lentam.

5. Reverbera cum flor. Tart. vide supra.

6. Extrahere Tart. Solis per V igneum & spirit. Sal. com. vide V temperatam in V.

7. Digere extractum Sulph. & solve denuo in X Phosphorum, vel in R dicta.

8. Volatilisa cum V.

N. Basil. reper. lapid. Phil. volatilifatus O per spirit.

Sal. communis, hinc conjungit extractum Sulph. cum spirit. O rubeo (corrosivo) per digestionem cum V dulcificato solvit & digerit aliquandiu; tandem cohobatur, donec nihil in destillatorio residuum maneat. Sic acquiritur liquor solaris seu O potabile maximarum virium.

### 20. Unicorn Solaris seu Manna Solaris.

R. Calcem Solis optimè reverberatam, imbibe aliquoties, menstruo solari, id est, affunde aliquantulum solaris menstrui (ad eminent. dimidii digiti,) vaseque H. clauso digere, l. Δ ut siccefeat.

Hinc iterum affunde, ac digere, totiesque repete, ut Sol in pulverem subrubrum transmutetur.

Dosis à gran. i. ad 5.

N. 1. Menstruum solare destillatur per cornuam ex mivera, repetitis aliquoties distillationibus. Mynsicht.

N. 2. Felicitus forsau processeris, si Menstruum hoc sale suo alcalisaveris, calcem, cum alcali hoc menstruo circumaveris ad modum, quo alias tinctura nominem annas fieri dicimus.

Hic non possunt non monere quod nonnulli tincturam Solis, beneficio oleorum aromatarum sibi imaginantur. Nimirum calcem Solis optimè elaboratam impastant cum oleo, e. g. Caryophyllor. Cinamomi, camphora. O-li, &c. hinc V rectificatissimum affundunt, atque intercedente digestionem tincturam extrahunt.

Verum, mehercule, loco tinctura Solis aromatarum oleorum tincturam nanciscuntur, qua V rectificatissimo, seu suo simili (accedit enim ad naturam oleagineam) admixta acquiritur.

(Impostores tales Tincturas plerumque vendunt, rubri coloris, nil de auri solutione participantes, quod qualis impostum, reperitur.)

HOEMAN. I. O Potabile per spiritum vini sal. urinae acutum. Hanc particularem extractionem quasi Auri cum spiritu urinae & vini Crolius jam dudum Chymia studiosius communicavit p. 3. 2. & cum illustratis notis Cl. Harmanus ad eundem. p. 37. illamque denuo in praxi sic chemistricè repetit. Cui subscribit Nob. Hoff. Senwert. in instr. Libr. V. part. 3. sect. 9. pag. 197. Et Francis. Antonius in Confect. O potab. item D. Tlemanni in experimēt. nuper denuo vulgaris experimenti & 17. p. 37. verum hoc O potabile utur per digestionem, solutionem, abstractionem, distillationem &c. intervenientem in tincturam sanguinis instar rubicundam redactum sit, nil quicquam tamen nisi mera etiam partium O solutio est cum aqua regis salibus corrosivis prius reclusarum & demum cum spiritu vini urinosis partibus O particulis adherentibus digestionis beneficio in tincturam rubicundam translata, quæ non ex interno O Sulphure, sed ex mera partium salinarum textura cum O minimis tenaciter adherentibus producta.

N. Sala, Scheunemannus, & alii, loco salis volatilæ urinae, salern Nature recipiunt id est, Macrocosmici aut elementorum, spiritum &c. Paucis spiritum mundi seu sal æter. De hoc licet infra quædam monuerimus in hujus Libri Cap. 3. De aqua, lubet tamen & hic quædam etiam repetere. Vocatur hoc sal universale, sal Phosphorum, de quo speciosus liber extat à Gallo Quisment scriptus, à Combachio in Latinam Linguam translatus, & discursus de auro auræ cum mætipicis. Sal illud celeste, æthereum, æreum, universi vocant, quod vel ex core, vel ære, vel Nitro, vel excrementis etiam animalium v. g. urinae, stercore &c. extrahunt. Tale aliquodam datur, dubitat Dominus Morbifus l. c. p. 28. cum vesperticum ante Theoph. Paracelsum Chemicorum schola ignoravit. Ex ære colligi sal posse non negandum, sed illud universale esse, nemo facile crediderit. Hoc ut & alia salia Vitriolica, Nitrosa &c. sibi subtiliorem naturam elementis Vulcani Favonio redigantur, vel ab O ipso tinctura melicere ac secum per alembicum auferre videntur. Si autem sub acrioris spiritus formâ comparent, tyrannicum in corpus illud exercent imperium. Huc pertinet tinctura O per spiritum toris majalis extracta, quam pro arcano commendat P. Borrellus Centur. 1. observ. 6. Hinc spectat & Johann. Tlemanni experimēt. 1. 2. 3. 169.

N. Ab hoc mirabili Aëris sale unico solvente Catholico deducit

ducit etiam Nobilissimus D. J. Langolus Archiepiscopus Serniff. Ducis Holsatiae Regentis, operationem chemicam Trius beneficio in molli philosophica peragendam ad ☉ potabile conficiendum, dum solia ☉ dicto instrumto, *Mela Philosophica* nomine, infra depicta, interveniente 14. ☉ continū agitatione tandem Tritici exponuntur, dum in pulverem fulco-subnigrum impalpabilem convertuntur. Hunc retorcere plane postea impalpabilem convertuntur. Hunc retorcere plane postea impalpabilem quod superest, beneficio boracis in corpore redigitur non sine pristini ponderis defectu. In Epistola ad Naturae Curiosos. Hanc operationem inquit laudaris Vir, eadem quidem primo videri intuitu, aut in recessu esse mirabilem a sale dicto aëri adjuvata. Compendiosius ad dictam operationem nos pervenire posse, si sale Tartari hujus catholici solventis ope volatilifato loco solventis usi fuerimus, sed tunc digestionem longius esse producendam.

2. *Alia cum spiritu vini per Sal. com. vel Sal. gem.* Quomodo crystalli Sali dulcibus in oleo salis solutis addito Mercurio ☉ato Auri Tinctura conficitur vid. in *Johann. Tilemanni Experiment.* 16. pag. 10. Alii cum crystalli salis indici depuratissimis ☉ solia in mortario marmoreo in pulverem redigunt impalpabilem, donec rubeant, & demum cum Paracelsi circulato Tincturam eliciunt.

3. *Alia cum spiritu vini alcoholato. ☉ vite Quercet.* Hæc mirè commendatur ob varias ☉ preparaciones per calcinationem, cementationem scilicet, reverberationem, circulationem, usque ad ejus summam volatilitatem peractas.

4. *Alia per ol. Antimonii glaciale.* Hoc oleum nihil aliud est, quam butyrum Antimonii. A quo non abluat D. *Johann. Tilemanni Experiment.* 7. pag. 13. Pro Tinctura conficienda hoc admodum ob vim suam corrosivam suspectum est. Potest tamen ad bezoardicum ☉are adhiberi.

5. *Alia per ol. Antimonii saccharatum.* Hujus olei descriptionem vid. in *C. L. Semoris* insit. & infra de *Antimonio*. In hujusmodi elaboratione probe observandum est, ut rectificatio post solutionem ☉ volatilifata cum hoc oleo Antimonii instituat, quâ factâ, cum spiritu vini extractio fieri debet.

6. *Alia per Sp. Nit. bezoardicum.* Hic serè convenit cum quarto ex butyro Antimonii conficiendo, ejusdem nempe valoris: ideoque & pro Tinctura summè corrosivâ ad bezoardicum ☉are elaborandum commodior erit.

7. *Alia ☉ potabile per Oleum Saturni.* Oleum Saturni quomodo præparatur tum infra vide de Saturno, tum etiam in *Johann. Tilemanni Experiment.* 7. pag. 16. A Spiritu Saturni ol. Saturni differt, non nisi modo substantiæ, quod ille subtilior ac tenuior, hoc crassius. Ille sine stris in collo retortæ apparentibus, hoc cum stris instat spiritus vini. Aliâ hæc præparatio suam meretur laudem, quod non solum elegantissima ac rubicundissima ☉ oleum Saturni aliâ in digestionem facile rubelescens ☉ inde oriatur ☉ tinctura, sed & magnarum virium sic in plurimis affecibus, ubi acidum peccat.

8. *Alia per spiritum Salis.* Si loco aque regis solvas ☉ cum sp. Salis rectificatissimo ab omni phlegmate liberato, & ex ☉ soluto post humiditatis abstractionem beneficio spiritus vini sale volatili urinx animati tincturam extrahas, melius operaberis. Hanc cum fructu in febribus malignis & ipsâ peste in usum ducere poteris. vid. *C. Zverker* in *manif. Spagyric.* part. 1. Cap. 1. pag. 322.

9. *Alia per ol. Sulphuris.* Hoc ut & Aurum Diaphoreticum compositum Poppii valde affinis sunt D. *Johann. Tilemanni Experiment.* 4. s. 9. Quæ videantur.

10. *Alia per Essentiam Salis.* Hoc non differt ab 8. cum sp. Sal. com. ☉ soluto & cum spiritu vini in ☉ potabile translatum.

11. *Alia per spiritum Mannæ.* Flores calcis ☉ fulminantis præparari nequeunt, nisi vis ☉ fulminans ☉ fulminantis per spiritus acidus adempta fuerit, & sic non flores ☉ lis, sed salium acidorum acquires sublimatum. Interim negari nequit, ex mannâ egregium parari posse spiritum inprimis cum rose majali maritâ, quâ liquo colligendus est tempore sereno scilicet, quando pluvia per aliquot non cecidit dies. Sic Mannâ pariter debet esse electa. Quæ nisi observentur, spiritus etiam inde paratus nullum præstabit usum.

12. *Aurum potabile cum spiritu Salis Tartari.* Hæc descriptio ex optimis etiam non potissima est; Notandum tamen, nisi ☉ per equalisationem & cementationem probe prius fuerit resolutum, & spiritus Tartari suo sale volatili non sit imprægnatus, in ☉ potabili conficiendo frustra laborari, quomodo iste philosophicè sit præparandus, vide infra *Lib. IV. de Tartaro*. Nonnulli ☉ solvunt in sp. Salis acuto\* in spiritu vini soluto, & destil-

lant. In destillatione sublimatur Sulphur ☉are cum \*, quod demum cum spiritu vini Tartarifato (qui ex terrâ foliatâ Tartari paratur) extrahendum, qui Sulphur ☉are relicto\* imbibit. vid. *D. Job. Tilemanni Experiment.* 14. pag. 28.

13. ☉ potabile Franc. Antonii. Hoc est genuinum illud adeo decantatum ☉ potabile Londinense; & describitur etiam à D. *Johann. Tilemanno in Experiment.* 13. pag. 25. Hic loco Olei vel Spiritus Saturni sumit spiritum vel acetum philosophicum mineræ Auri pag. 24.

14. *Alia Quercetana ☉ vite dictum.* Hic loco acer. destillatum potest spiritus Vir. ar. ad tincturam ☉ per digestionem eliciendum, quæ demum cum spiritu vini Tartarifato circulando exaltanda est.

15. *Alia Laudanum Mercuriale Bayri.* Hoc cum ☉ potabili supra descripto *Francis. Antonii seu Lovaniensis* valde affine est, si per Oleum Mercuriale intelligas ol. Saturni, & digerat calore cinerum in phialâ hermetice clausâ per multas septimanas.

16. *Alia Billichii.* Nec hoc peculiari alijus operationis est participes, sed cum antecedentibus etiam in primis 13. & 15. valde conspirat. Ultima cum sp. Sal. com. soluto & digestio minus est necessaria, ideoque omittenda erit.

17. *Tinctura ☉is.* ☉ fulminantis vis fulminans prius auctior est, antequam cum sp. Virrioli volatili in digestionem ponatur; cujus conficiendi rationem infra habebis de *Vitriolo*. Tincto Spiritui ad siccitatem usque abstracto sp. vini optimâ Tartarifatus jungendus, & ad extractionem calori lenissimo subjiciendus est Tinctum spiritum destilla & ad justam consistentiam redige.

18. *Tinctura Fyatrii Basilii.* ☉ regis variè præparatur, aliter cum Nit. & Sal. com. ut in antecedentibus, aliter cum Nit. & ☉. Hoc loco commodius sumitur sp. Salis cum Sale volatili urinx acutus. Menstruum Domini Auroris pro tinctura rubicundâ facile viridem, vel alterius coloris suppediat. Exces abjicienda, solutio decantanda, & sæpius cohobanda, ut ☉ spongiosus fiat, Restans iste ☉ pulvis purpureus communiter à Philosophis vocatur *Der Purpur-Mantel*.

N. 1. *Corpus illud album &c.* Hoc nisi à genuino & germano ☉ menstruo sulphur ejus & nexum interiore solvente productum fuerit, nexu solum ☉ exteriori per salina menstrua ad albedinem deducit, reducti per Antimonium & in pristinum ☉ iterum converti potest. Sunt enim dicta menstrua ejusmodi energie, ut in cementatione, solutione, præcipitatione &c. tam firmo cum ☉ nexu sint copulata, ut etiam in ipsâ liquatione sæpe maneant unita, unde accidit, ut alba quasi circumferantur, sub quâ fulvum velitum ☉ ad tempus sæpe occultantur.

19. *Pauli secus ex manuscripto, testamento Basilii.* Hoc etiam nihil præ reliquis peculiariter obtinet, sed manet antiquum cum salibus corrosivis peragendum testamentum.

20. *Unicornis ☉are, seu manna ☉laris.* M nstruum ☉are ex minerâ ☉lari conficitur, quod ad eliciendam tincturam et calce ☉lis h. l. adhibetur; Ex maseasâ autem aëreâ optimam ☉are menstruum destillatur. Præterea etiam ex ipso navio ☉albicis & siccum sublimatur Sulphur pro ☉ potabile sublimando & ejus tinctura conficienda aptissimum, quod etiam ex imperfectis mineris ☉laribus nonnunquam acquiritur. Et si quis sciverit Sulphur imperfectarum minerarum volatilis erare, postmodum præcipitare & denique figere, hic pro Philosopho ex igne habendus est, qui autem menstruum ☉ solvendi verum ac genuinum adhuc desiderat, vel & etiam ac genuinâ ☉is extractione destituit; Sulphur scilicet illud imperfectarum minerarum oportet labore elicibile cum altali quodam singulari, rum quo amicaliter coit, ignis adminiculo in corpus fixum efformandum est, quo mira in Medicinâ peraguntur.

Hic non possum non monere, quod nonnulli tincturam ☉is, benèpiorum aromaticorum sibi inveniunt &c. Non satis emicet possum cum Dominus Autor supra dictâ ☉ tincturam cum ol. destill. v. g. cinamomi, caryophyllor. &c. simam tam levè stringat, posthabitis in prædictas suis animadversionibus. Cum coctio omnem extractionem nisi fiat cum totali subjecti, ex quo extrahitur, destructione, nullam esse, quid de supra allatis erit expectandum? Et facile est judicari, cum in ultimo istæ tincturæ ☉ares sint habenda. Interim quicquid fit, nihilominus tamen ☉ potabile cum ol. d. Cinamomi egregium est confortativum, & D. D. *Johann. Michaelis* in lipothymia, cerebri, cordis & ventris affectibus, item in puerperio difficili summo semper cum fructu adhibuit, cum ol. Cinamomi aliâ in se has virtutes obtinet egregias. Loco sp. vini si spiritus aliquis sumatur appropriatus v. g. spiritus Cordis Cervi destillatus, vel etiam *ag. vis. Manili* potabilis iste liquor erit præstantior.

## V. SUBLIMATIO.

Unde Etores Solis.

¶  $\odot$  optimè calcinat. (per spirit. Sal. com.)  
part. ii. \* depurat. p. vii. Misc. & sublima. Sic ele-  
uabuntur flores Solis, quos eluendo ab \* libera.

Dosis gran. 6. ad 9.

Fiat peculiare instrumentum argenteum aut cupreum, (pyxidis instar complicatilis) constans ex duabus partibus superiori ac inferiori, ut aperiri possit. Instrumentum hoc in latere tubulum habeat, per quem scopetans injici possit, (paulatim id fieri necessum est,) tubulum statim obturando. Sic elevabitur  $\odot$  fornicique superiori adhærescet.

HOFMAN. f. Sublimatio, Unde Flores Solis, Prout Dominus Autor describit, non procedit, eò quod  $\odot$  per sp. Nit. calcinat, & cum \* depurat. se compoñibus ligari non permittit, sed regio adhaerens potius se potius ligari quasi claustris includi non paritur. Alii ex  $\odot$  Sulmiantes flores  $\odot$  quando detonatur, instat elpsi colligere volunt; Nonnulli etiam  $\odot$  fulminantis f. q. affundunt spiritum vini alkoholatum, imponentes campanam, ut sic in distillatione spir. Sulphuris, accendunt spiritum vini, sic  $\odot$  fulmiantis spir. limatum colligere tentant. Sed plus in adpectu quam in recessu habere videtur.

## VI. SALIFICATIO.

Unde i. Sal.  $\odot$ .

¶  $\odot$  fini p. i.  $\ddot{\text{z}}$  purificat. q. v. vel vi. f.  $\ddot{\text{z}}$  abstrahaturque  $\ddot{\text{z}}$  per retortam. Hinc f. iterum  $\ddot{\text{z}}$ , ex relicta scil. Solis calce, & abstracto  $\ddot{\text{z}}$ , idque repetatur toties, donec  $\odot$  assumere  $\ddot{\text{z}}$  in amplius nolit. Tunc affunde \* optimum, (vel & spiritum Sal. com. acuatum,) digereque l.  $\Delta$ , decanta ac abstrahere menstruum ad siccitatem, & remanebit Sal. com. Solis.

N. 1. Cum relicto  $\odot$ , eodem modo procedere potes amalgamando nimirum ac abstrahendo, donec totum  $\odot$  in Sal. com. convertatur. Resor. lib. i. c. 4.

N. 2. Alii idem meditantur ex  $\odot$  per  $\overline{\text{R}}$ . calcinato, ac per mesem reuerberato.

2. Alio.

$\odot$ . foliat. vel quod melius calcinat.  $\ddot{\text{z}}$  s. Sal. com. Sal. Nit. O, ana  $\ddot{\text{z}}$  j. Misc. ac impone phialæ cæca Hispanica obturata, digereque calore arenæ, sic solvetur  $\odot$ . Hinc affundendo  $\nabla$  calidam præcipitabitur  $\odot$  in forma pulveris purpurei, (maximè si  $\odot$  Tart. instilletur.) Pulveri optimè edulcorato affunde  $\ddot{\text{z}}$  rectificatis, stentque aliquandiu, (menses aliquot, vase clauso,) ut  $\ddot{\text{z}}$  sale Solis imprægnetur. Hinc decantetur  $\ddot{\text{z}}$  & abstrahatur, efflagretque. Sic relinquatur Sal. albiss. in fundo.

Vires. Insigne est Diaphoreticum.

Dosis gran. 2. 3. 4.

3. Sal Solis Basilianum.

$\odot$ . Corpus illud album, in extractione tincturæ Basilianæ residuum, reuerbera leniter per mediam horam, ut aliquo modo corporale fiat. Hinc affunde  $\nabla$  mellis corosivam, digere, extrahedeque Sal. f. a. (labor est dierum 10. circiter.) Aquam mellis sale Solis imprægnatam subijce distillationi NB ut abstrahatur. Sal Solis residuum edulcora, aliquoties  $\nabla$  comm. distillatam affundendo, atque distillationibus repetitis abstrahendo, tandem cum  $\ddot{\text{z}}$  clarifica.

Dosis gran. 2. 3. 4. &amp;c.

N. In hac extrahitione Salis remanet materia inutilis pro  $\ddot{\text{z}}$  Solis conficiendo.

HOFMAN. 6. Salificatio, Unde i. Sal  $\odot$ ) Ejusmodi metallorum prout & hic Auri larvas sepe Nobis imponere, non adeò in chymia hospes est, qui ignoret. Hanc opinionem, ut & secundam & tertiam salis solaris Dni Autoris descriptionem supplicitorum forum ex Sal. com. Nit. O. &c. excludere, luce meridiana clarius est. Non sum certus, inquit *Nobilissimus Augustus Robertus à Bayle in Chymist. & Sceptica* p. m. 100. non posse ex corosiva, mento verum fluidumque Argentum vivum elici: sed quod ad Auri Sal attrahat, neque unquam vel illud conspicerè mihi datum, vel ex illius fide digni Autoptræ testimonio coargui, tale quid unquam separatum in Naturâ fuisse. Cumenim Solatis hujus. Salis extractio in Chymico:um processibus, præscripto, per corosivam, mento, aliorumve corporum salinorum interveni, sit præstanda, tubium homini curioso ac cauto restitue, emergere sal illud ex Auro ipso, an ex corporibus spiritibusve salinis ad id præparandum adhibitis. Hæc Robertus.

## VII. MERCVRIFICATIO.

¶  $\ddot{\text{z}}$ . Materiam in confectioe Salis Solis Basiliani residuum, affunde spirit. Tartari, digere per mesem, ac destilla à scottis  $\ddot{\text{z}}$  per retortam (vitream) in receptaculum  $\ddot{\text{z}}$  æ frigida, aliquotâ parte adimpletum, & habebis  $\ddot{\text{z}}$  in Solis.

Tholdius in Halographia ex Testamento Basilii Monachi.

 $\ddot{\text{z}}$  in Solis Paracelsi.

Paracelsus generaliter hunc modum præscribit, quo singula Metalla in  $\ddot{\text{z}}$  vivum redigi possint.

Nimirum:

1. Calcinat Metallum fumigando, id est, per saliginem  $\ddot{\text{z}}$  iii. Vide lib. i. cap. 14.

2. Calcem Metallum amalgamat, cum  $\ddot{\text{z}}$  digerit, abstrahitque.

3. Abstractum  $\ddot{\text{z}}$  in iterum cum calce eadem amalgamat, digerit & abstrahit toties, scilicet iterando, donec calx metalli supra candelam instar ceræ liquari possit. Hinc digerendo calcem illam in  $\ddot{\text{z}}$  m convertit. Vide lib. de resurrectione rerum naturalis, ut & lib. 6. Archidox. ubi tempus amalgamandi observare monet, quo Planetæ cælestes correspondentes conjunguntur. De quo legi potest libri hujus primi cap. 22. (in methodo conficiendi Mercurium ex metallis Penonius plus opinionis, quam veritatis se comperisse scribit.)

(Vitriolum  $\odot$ , sive Leonem viridem, omni autopotabili præstantiorem, parandi modum, habet Sponsonus; Usus illius ad arthritidem & lepram commendatur; Vid. centur. medicam. Conechidnologia: annexam.)

HOFMAN. Mercurificatio ] Non de Mercurio vulgi extrahendo hic sermo est, quod ovum subventaneum à Lullio vocatur, & ab autore etiam Nolito intelligi videtur, sed de substantia metallica ex perfectorum metallorum familia immaturâ ad levem calorem fluidissimâ, quem admodum supra descriptimus, ponderosâ volatili, summè ductili, non cureate, ut vulgaris Mercurius, hæc substantia in perfectorum metallorum incubaibus inquitenda. Cuius autem inter perfectâ metallâ ab  $\ddot{\text{z}}$  compacto operari nihil possit, ab Argento, vel aliquo, quod illi cognatum est, petenda erit. Hæc in fodiis exhibet se interdum lenti humoris specie, qui postea in optimum coagulatur argentum. vid. Domin Alvin Berg. Röm. pag. 110. Manbesius Chr vocat. Consulatur & Nierenbergius in Histor. Natur. Lib. 16. Cap. 19.

## CAPVT X.

## De Argento.

**A**rgentum Metallum est nobilissimum candidum, Auro imperfectius.

Dicitur Chymicis Luna vel Cerebrum, eo quod in Macrocosmo Lunæ, in Microcosmo, cerebro sympathicum sit. Germ. Silber. Argent. Silver. Sil<sup>s</sup> ver.

Vires. Capitis corroborans perhibetur specificum spiritibusque animales confortare, unde & in omnibus capitis affectibus peculiaris efficacia censetur, quales imprimis Epilepsia, Apoplexia & simil.

HOFFMAN. De Argento. Dicitur Luna, quia prout Aurum Solem, ita Argentum Lunam in Macrocosmo præsentat; Et quemadmodum in Microcosmo Aurum cor respicit ob sympathiam, ita Argentum Cerebrum, & ex illo Medicamenta conficiuntur chymica Capitis affectibus inserviant.

Metallicum est nobilissimum candidum, Auro imperfectius. Nobilissimum ob nobilem Mercurium, imperfectius ob non adeo respectu Auri perfectum Sulphur, & purum quale in  $\odot$ ; est. Nam inter perfectius mista Aurum est & postmodum Argentum, quod alterum ab illo gradum obtinet. Illud ex puri Sulphuris cubi, hoc ex puri Sulphuris albi familli, arctiori tamen ob æqualem puriorum partium mixtionem cognatione junctâ, quàm reliqua, ut  $\odot$ ,  $\oplus$ ,  $\ominus$  &  $\otimes$  &c.

Vires. Specificum cerebri confortativum in Luna est, spiritibus animales reficiendo & iradiando confortat, unde in omnibus capitis affectibus, apoplexia, epilepsia, paralyti, vertigine &c. medicamenta ex Luna præparata miræ sunt efficacia. Et ex hæc etiam Aqua externa conficitur cum  $\nabla$  forti ad capillos canos demigrandos vid. Theaur. Pharmaceutic. annexum sect. 2. numero VII.

## ¶ Purgatio à sordibus superficialibus.

Coquatur, laveturque cum  $\nabla$ , in qua solum Tart. ac Sal. com.

## I. Purgatio ab alienis Metallis.

## 1. Per calcinationem immersivam.

Solve  $\odot$  per  $\nabla$ , quæ solummodo solvat  $\odot$ , reliquis Metallis intactis,

## 2. Per fusionem cum Ho.

Immitte plumbum in  $\oplus$  bulum ignitum, ut liquecat, quo liquefacto, superinijce  $\odot$ m, continuando ignem, donec cum plumbo metalla illa imperfecta vi ignis, partim in fumum abeant, partim quoque scoriarum nomine discernantur, relicta  $\odot$  in fundo.

N. 1. Ignis sat fortis requiritur, unde è re erit, furnum animum adhibere.

N. 2. His hac purgatione in spumam cum argenti recrementis concretus, dicitur Lithargyrus, de quo infra (Helychysma idem ferè sonat recrementum  $\oplus$  plumbum.)

## 3. Per nitrum.

Fluat  $\odot$  ad ignem, hinc superinijciatur per vices Sal. nit. & purgabitur  $\odot$ .

## II. CALCINATIO.

## 1. Immersiva.

Solve  $\odot$ m laminat. in liquore aliquo corrosivo, coagula inspissando vel præcipitando, ac edulcora. Præcipitatur autem  $\odot$  soluta, pe. muriam saliam,  $\nabla$

saliam, vel per particulam aris injectam.

N. Liquor ille corrosivus, vel est  $\nabla$  (vide in Sal. nit.) vel spiritus Sal. nit. vel his finissimus humor, (ut patet infra in sicuturis, seu  $\odot$  à porabili, recipitur autem in quantitate tripla, quadrupla, sextupla, &c.

N. 2.  $\odot$  hac ratione soluta, si more solito ad crystallisandum reponatur, concrevisit in Crystallus, quos viersolum  $\odot$  a vocant.

## 2. Calcinatio Amalgamatoria.

$\nabla$ .  $\odot$  pur. ac  $\oplus$ . ana F. aâ. admisce  $\odot$ . Sal. com. vel  $\odot$ li. Exhalet  $\oplus$  ad  $\Delta$ , residuum eluatur.

## Calcinatio Cementatoria.

Fit, per Tart.  $\odot$ lat. per  $\oplus$ , per  $\oplus$ , per Sal. com. & simil.

N. Calcinatio hac fieri debet sine fusione.

## Exempli gratia.

$\nabla$ .  $\odot$  & lamin. p. i.  $\oplus$   $\oplus$ , p. ij. Misc. exhaletque  $\oplus$  ad ignem, & remanet  $\odot$  a instar refinæ. Senn. In-  
fit.

Sic cementatur quoque cum duplo  $\oplus$ , vel cum quadruplo Sal. com. hor. 4. 5. 6. 7. 8.

## Aliiter.

$\nabla$ .  $\odot$  limat. p. i. fl. Sulphur. p. ij. Sal. com. p. 6. Misc. sublimaque septies, ut flores Sulphuris sublimari solent, sublimatum restanti materiæ semper addendo, ultimâ vice sublimatum abijce, restantemque materiam aquâ eluc.

Calcinatio  $\odot$  & cementatoria fit etiam ut supra dictum est de  $\odot$  porabili cum  $\oplus$  Sal. Tart.

## Calcinatio Reverberatoria.

Quia  $\odot$  facilius igni ac calcinationi patet, quam  $\odot$ , ulterius operosa reverberatione opus non habet, nihilominus tamen, cur ita visum fuerit, amplius  $\odot$  calcinatam elaborare poterit, denuo illam cum Sulph. vel cum Sal. comm. ( $\oplus$ ) vel simul cum Sulphure &  $\oplus$ , vel cum Sal. Com. &  $\oplus$ , &c. aliquoties pro lubitu cementando, ac dein ablationibus à faldedine liberando.

## Exempli gratia.

$\nabla$ . Calc.  $\odot$  (per  $\nabla$ )  $\text{ʒj}$ . Sal. com.  $\text{ʒij}$ . \*  $\text{ʒij}$  Milce & reverbera per  $\oplus$  8.

HOFFMAN. 2. Calcinatio 1. immersiva. Solvitur Luna in menstruo quodam corrosivo, v. g.  $\nabla$  fort. sp. Salis Nit. &c. Et soluta  $\nabla$  ratur per Muriam saliam,  $\nabla$  saliam, vel per particulam aris injectam. Hoc enim modo spiritus corrosivi  $\nabla$  fort. aggradiuntur  $\oplus$  rem ob figuras proportionatas, quas in eis invenitur & Nam relinquunt, cuius tamen particule  $\oplus$  veri coærcantur adherescunt, si laminatum fuerit injecta.

N.  $\nabla$  pluvialis etiam Luna solutam cum  $\nabla$  fort.  $\nabla$  id quod  $\nabla$  a salana seu fluviâlis, & putealis nostra non præstat, utpote admodum acidâ, nitrosâ & salâ.

N. 2.  $\odot$  hac ratione soluta, si ad crystallisandum reponatur, concrevisit in crystallis. Variis crystalli isti insigniuntur nominibus. Dicitur purgantes, unde Luna hydragoga, catharticum Peare, quia hoc purgat aquam hydropicorum, cum pilulis vel aliquâ Extracto hydragogo adhibetur. Misceri etiam potest cum aliquâ conservâ v. g. fl. perficorum, vel etiam roob sambuci. Huius effectus ratio omnis dependet à salibus adjunctis corrosivis, unde non nimis crebro exhiberi debet, alius noxam inferre potest. Huius usum inlequi debent: Ebur. C.  $\Delta$ . spec. diarrhod. Abbat. Diatrion. Santal.

Calcinatio cementatoria fit per Tart. non Fividat. &c. Hæc calcinatio

cinatio sine fusione fieri debet. Hic Tartarus Vitriolatus natis conficitur ex laminis  $\text{Dna}$  facto SSS. cum Tartaro Vitriolato, inde pulvis vitriolicus refertur, qui mirè in afflictiis Capitis pro a gelivis commendatur.

Rec.  $\text{Dna}$  Laminæ part. 1.  $\text{S rii}$   $\text{Dnat.}$  part. ij. &c. Melius procedet, si sumatur rament. Lunæ  $\text{zj}$  vel  $\text{zij}$ .  $\text{S rii}$   $\text{Dnat.}$  pond.  $\text{oz}$  & tantundem, hæc probè commixta parva phiala longo collo munite immittite quam optimè clausam flammæ candelæ admove & brevi temporis spatio in fundo  $\text{S rium}$  fluentem videbis, vitroque fracto reperies etiam reliquam massam spongiosam & tarant. Ratio est, quod salinæ partes  $\text{Dnat.}$  cum  $\text{*co}$  vehementi calore excitare Argentum adoriantur, quo ipso minuta partes  $\text{S rii}$  à salibus, que ipsas dissolutas tenebant, liberatæ & per calorem huc illic agitate post varios motus in hanc coeunt massam. Reliqua salia volatilia etiam  $\text{Dnam}$  arrodunt, cumque ea unita novum concreti genus componunt.

Alter Rec.  $\text{D}$  Laminæ p. i.  $\text{S. Sulphuris}$  p. ij. Salis part. fl. M. C. te.) Optimè procedit calcinatio cum sso licet Sale. Inde non solum egregia Tinctura  $\text{Dna}$  cum  $\text{ss}$  lil. convall. &  $\text{*}$  naci Utinot. addito tantill. spiritus Vitriolifed & Aqua  $\text{Dna}$  confici potest, que seq. modo preparatur; Si scilicet  $\text{Dna}$  sic calcinata cum fl. Sulphuris affundatur  $\text{Va}$  cephalica vel simplex, vel compolita, atque ita  $\text{Dna}$  calcinata extrahatur. Sic v. g. in debilitate memoriæ  $\text{Dna}$  huc calcinata affundit potest  $\text{Va}$  Sopherum Dornceii, vel Myrsichæ vel  $\text{*}$  cerebri humani. In Maniâ  $\text{Va}$  fl. hyperic. & anagallid. fl. phenic. In Epilepsiâ  $\text{Va}$  Epileptica Langii vel  $\text{Va}$  lil. convall. fl. tiliæ. Sic etiam in reliquis affectibus pro eorum diversitate affundi possunt  $\text{Va}$  specificæ vel fl. vel c. Et si edulcorentur, in majori possunt propinari dosi.

N. Probè licet arroduntur, ne nimium Sulphuris ultra partes dnas addatur, alias  $\text{Dnam}$  Sulphur comburit, neque etiam iusto minus addatur, alias  $\text{Dna}$  non ritè calcinatur. Scilicet ad  $\text{Dna}$   $\text{zj}$  addi possunt  $\text{ij}$  vel  $\text{zj}$  fl. Sulphuris.

Calcio  $\text{Dna}$  cementaria si etiam tum spiritus Salis Tartari.) Conventius cum sale Tartari volatili.

N. Mira operatio per cementa est, refert Dnus Stockmannus in Oratio & margarali Reschii Anno 1619 habitâ de Argeo in Aarum per cementum Mutato. Propriam, inquit, fidem testor, quod aliquando hinc viderim, Laminas à benè magno ponderis argenti frusta per subviride cementum ita perfit, ut Auri naturam induerent optimæ notæ, idque spatio paucarum horarum igne non magno. Verum magna hic suspicio est de sophismate quodam, facile enim per insidias  $\text{z}$  pulvis vel carbombus vel Crucibula recondi potest, ut arte factum quis putet, quod verum & nativum est vid. Michael Mejerus in examine fuorum Pseudochemicorum detectorum, item D. Morhofius in epistol. citat. pag. 84

Calcio  $\text{Dna}$  reverberatoria.)  $\text{D}$  non nimium debet calcinari, alias loco medicamenti pretiosi adipiscitur Medicamentum vulgare purgans nauseabundum vel emeticum ob saporem vitriolicum.

### III. Solutio & extractio unde $\text{Dna}$ potabiles & Tinctura.

$\text{¶}$  N. Luna ut mollior est Sole, ita facilius quoque in potabilem formam reduci potest, adeo ut si optimè calcinata fuerit, soli  $\text{N}$ , optimè tamen rectificato obediât. Quia amen labor isti aliquo modo laboriosus ac durissimus est loco  $\text{V}$  simplicis, idem ille  $\text{V}$  acutus, vel aliud aliquod medicamentum recipi solet, ut patet in sequentibus.

#### 1. $\text{C}$ potabilis per $\text{V}$ simplicem.

$\text{¶}$   $\text{C}$  m calcinat. (cum  $\text{V}$  in quo aliquid  $\text{*}$  sit solutum) extrahere cum  $\text{V}$  cohobando aliquoties.  
Dosis gran. 3. vel 6. Gluckasch.

#### Alter.

$\text{¶}$   $\text{C}$  m calcinat. (per  $\text{R}$ , seu liquorem corrosivum destillatum ex Minii p. i.  $\text{*}$  p. ij. extrahere cum  $\text{V}$  optimè rectificato. Kessler. 1. cap. 1.

#### 2. $\text{C}$ potabilis per $\text{V}$ sale urinae acutum & similit.

$\text{¶}$   $\text{C}$  m calcinat. (per  $\text{~}$  Sal. nit. cum cohobis, vel per  $\text{S}$ .) extrahere per  $\text{V}$  rectificatum acutum, fa-

le urinæ volatili, (id est, per  $\text{V}$  microcosmicum,) filtra & coagula. Vide de  $\text{C}$  Kessler. 1. cap. 7. Sennert. Institut. Beguin.

#### Alter.

$\text{¶}$   $\text{C}$  calcinat. (scilicet miscendo cum fl. Sulph. p. ij. Sal. com. p. i. & sublimando septies, vide supra cementa.) p. i.  $\text{V}$  opt. p. ij. Sal. com. Urin. volat. p.  $\text{*}$  digeratur in vase benè clauso per dies aliquot.

Hanc destilla per retortam vitream aliquoties, [8. 9. aut tantisper] donec materia ascendat cœrulei coloris. Sin minus hæc successerint, calcinetur denuò  $\text{C}$  pluries, & procedatur ut dictum.

Dosis gran. 5. 6. 7. &c.

N. Eodem modo fieri quoque potest  $\text{C}$  potabilis per  $\text{V}$  acutum Sale Naturæ, de quo in  $\text{C}$ .

#### 3. Alia $\text{C}$ per $\text{V}$ Tartarissimum.

$\text{¶}$  Calcem  $\text{C}$ æ reverberatam, (cum fl. Sulphur.) affunde  $\text{V}$  opt. Tartarissimum, abstrahere cum septem cohobis, sic solvetur  $\text{C}$ , circumda per menlem in MB. & habebis liquorem cœruleum. Kessler. lib. 4. c. 44.

#### 4. Alia per $\text{V}$ $\text{C}$ larum.

$\text{¶}$   $\text{C}$  calcinat. q. v. extrahere s. a. tincturam cœruleam cum  $\text{V}$   $\text{C}$ laro (vide Vinum) decanta ac abstrahere.

N. Præstat reliquis in Epilepsia.

#### 5. Tinctura $\text{C}$ a Basiliensis.

Habeatur in promptu,

1. Sal. commun. cum ana Calcis vivæ calcinatæ, vide calcem. Viid. ætis.

2. Ad manus sit calx  $\text{C}$ æ.

3. Paretur  $\text{V}$  ex  $\text{C}$ -i & Sal. nit. ana.

Ergo.

$\text{¶}$  Calcem  $\text{C}$ æ. misce cum Sal. com. calcinato, cum calce viv. & inde phiala vitræ, affunde  $\text{V}$  in, eamque abstrahere destillando cohobaque vice tertiâ, ultimâ vice ignem augendo, ut materia in vitro fundatur. Sic  $\text{C}$  m nanciteris pellucidam, ex qua cum  $\text{*}$  fortiss. extrahatur s. a. tinctura sub colore ultramarino.

N. Remanebit corpus  $\text{C}$  a in extractione hæc residuum, quod Sal.  $\text{C}$  a consuevit reservetur.

Videatur Tholdius in Halographia ex Testamento Basili.

N. Plures modos tincturæ  $\text{C}$  a consuevit, ad imitationem modorum, qui in Solis tincturis descripti sunt ipsemet Lectior colligere poterit.

Exempli gratia.

Tincturæ cum  $\text{V}$  acuto Sal. com. naturæ, &c. Essentia  $\text{C}$ æ, uti lapidum & crystalli extracta Cloff. sœana sunt, parari potest. Vid. c. 4.

Luna potabilis S. Cloff.

Luna potabilis fiet si primo  $\text{C}$  am laminatam pluries cum Sulph. calcinatæ, & inde per affusionem aqu. communis  $\text{C}$ -lum elicietur, quod resolvendum erit in spiritu composito ex Sal. com. Sal. nit. &  $\text{V}$  præscripto Art. de Tincturâ Solis, fœces segregando

X per



per digestionem, tincturam cœruleam cogendo in pulverem, è quo demum per  $\Psi$  vera essentia exurgit adversus Epilepsiam optima.

*Ex communic. S. Cloff. Alio modo.*

Primo  $\alpha\alpha$  &c. pars una  $\zeta$  eum part. 8.  $\Psi$  ii exprimatque per corium, secundo globulus restans teratur cum quadruplo Sal. com. decrepitati & prunis ardentibus calcinetur per horas 4. in pyxide cœmentatoria: si quid non probe calcinatum supersit, cœmentetur iterum addito novo Sal. com. & calx à Sal. com. per abluiones liberetur. Tertio sublimetur hujus calcis  $\zeta$  i. cum  $\zeta$  v. \* ci idque 5. repetatur 4. liquore acido potabili primum ( $\times$ ) dein Sulphureo, vegetabili ( $\Psi$ ) extrahatur Tinctura, quæ ad siccitatem redacta sal da bitin cella distillans in Oleum, quod itidem spatio 10.  $\zeta$  fixari poterit in Medicinam morbis ceteri specificè dicatam.

*Ex communicat. ejusdem.*

HOFMAN. *Solutio & Extractio, unde Luna potabilis & Tinctura.* Quod supra de  $\odot$  ejusque præparatis medicamentis monuimus, idem & hoc loco de Luna & ejus præparationibus sive solutionibus & extractionibus volumus intellectum, utpote  $\odot$  proximè, ut supra diximus in perfectione, duritie, & fixitate succedens, examen sive fulmen. Hauri licet non in tanto gradu, tamen in suo genere fixitatis sustineat. Et quacunque ratione vulgari, prout *Dani. Autor* tradidit, à salibus annexis immutetur, tamen Ejus substantia propriè in calcem, Tincturam, Salem & Mercurium vivum resolvitur nequit, sed vivum manet in plastro, nisi alio medio Ejus nexus interior destruat, idem numero primum iterum admittit habitum. Omnes igitur calcinationes, solutiones, extractions circa Ejus corticem exteriores versantes, item Tincturæ, Magisteria &c. nil nisi variæ cœroquin lacvata Luna vexationes sunt, ex Luna solutionibus à salibus menstruorum corrosivis prognatas, sub quorum textura & variâ figurâ Luna manet integra. Præviæ illas Calcinationes non alio sunt fine, quàm ut Luna soluta sese eò facilius cum Menstruis additis conjungere & Tincturam adfinitivam reproductare possit. Aliàs enim notum est; ex Luna ut Luna tanquam corpore fixo  $\Psi$  rium fixum & Sulphur alibicis habente, nullam Tincturam, sive ea cœrules aut viridis sit, juxta vulgarem modum cum salibus corrosivis extrahi posse, si qua autem Tinctura videatur, illa non ex Luna, sed ex Cupri Luna à monetariis admixti cum particulis Menstruorum Elinorum, puta Nitri, Vitrioli,  $\nabla$  for. &c. ad Lunam corrodendam aut precipitandam adhibitorum coalicione emergit, unde & pro d. veritate dictorum Menstruorum Tinctura Luna variâ, ut modò fit cœrulea, modò viridis, modò flava &c. Sic verbi gratiâ. Si  $\Psi$  solvatur in Acet. dist. Tinctura inde resultat viridis si sumatur sp. Ucin. sic cœrulea; Facili solutione Argenti purissimi, nulla manifesta Tinctura prodit, nisi quòd quandoque valde languido colore subcœruleo videatur. Cùm tamen sequentes *Dn. Autoris* Solutiones & Extractions seu Tincturæ ut inutiles non sint adeò simpliciter rejiciendæ, si dextræ ac debili præparentur & in usum ducantur, non sine notabili effectu in plurimis Capitis affectibus conducibiles; Lubet illarum animadversiones singulis descriptionibus subijcere.

*Loco sp. vini simplicis sp. vini acuatam recipi solent* Acuitur autem vel cum Sale Tartari fixo, vel volatili, floribus item  $\times$  ci, sale volatili urin. CC. cranii humani &c.

1. Luna potabilis per spiritum vini simplicem. Rec. Lunam non finem calcinat. & loco  $\times$  ci etiam Sal. com. volatili urin. substitui potest. Sequenti etiam modo procedit. Rec. Limatur. Lunæ, i. g. adde sal. volatile urin. q. v. inde vitro accuratè clauso, reponere per mensem & habebis pulverem salinum cœruleum, sal exinde Luna, manebit in fundo calx cœrules, quam extrahere sp. vini rectificato. I em Sal. com. volatile urin. inde pyxidè argenteæ probe operata, tractu temporis Sal. com. urin. atrodit Lunam in lasuram, Sal. com. abluet & extrahere lasur. per sp. vini & habebis Essentiam Lunæ.

2. Luna potabilis per sp. vini sale urin. acuatam. Hæc ut & altera descriptio solum moventur locum. Commodè tamen etiam sequenti modo elaborari possunt. Rec. Luna: am.  $\zeta$  iij solve cum sp. Nitri. l. q. solutionem abstrahere in cucurbitâ vitreâ, donec cur cuius quedam appareat, quâ frigidatâ in crystallos vel V. triolum Lunæ convertet, in patellâ vitreâ levi calore exsiccet, & in pulverem albicantem convertet, cui postea admisce  $\times$  ci optimè præparatè duplum. Relinque aliquandiu aëri humidiori libero, ut Sa-

le Naturæ imprægnetur, exposita, quoad colorem cœruleo viridescente imbuatur, hoc factò, immittantur cucu bitæ vitreæ suo capitulo munitæ & in Aren.  $\Delta$ mentur, sic  $\times$  animam Lunæ crehet, quæ post reiteratas  $\Delta$ rationes addito recanti semper 3. 10 per elixivionem cum  $\nabla$  à l. à sale dist. & separanda est, & ex hac tandem Tincturâ per Spic. Vini sale volatili urin. essentiam extrahenda, repetitè recentis Spiritus affusione, quoad omnia Tinctura proleâta sit.

N. Eodem modo fieri etiam potest Luna potabilis sp. vini acuatam Sale Tartari. Experimenta hic consulenda est, an etiam Trina, beneficio Moise philosophicæ institutus, aliquid præstare possit, quemadmodum supra de sale demonstratum fuit.

3. Alia per sp. vini Tartarificatum. Spiritus Salis tartari volatilis præstantior erit, Lunæ cum fl. Sulphuris calcinatæ affusus.

4. Alia per sp. vini Vitriolum. Conscit hic Spiritus, si sp. vini rectific. cum sp. Vitrioli anaticâ parte miscatur & per Alem. ex Aren. destilletur primo lento Anis gradu, deinde fortiori, sapissusque cohobetur & circuletur in digestionem.

5. Tinctura Lunæ Esphiana ut Luna potabilis S. Cloff. Hæc non sunt de nihilo, & laudem merentur, at tamen nec interitum Lunæ nexum solvunt, sed adhuc in exteriori versantur.

#### IV. SALIFICATIO.

Ca in salem  $\odot$  tum quomodo convertatur, et jam dictis innouit. Dabimus igitur modum salificandi Basilianum, quem ex testamento ejus manuscripto verbotenus cum plurimis aliis transulit Tholdius in sua Halographia.

*Nimirum.*

$\Psi$ . Corpus illud  $\zeta$  æ in extractione tincturæ Basilianæ residuum, affunde  $\nabla$  mellis cœrosivam l. a. abstrahere & edulcora, ut dictum in Sale Solis.

N. Supererit materia, ex qua extrahi potest  $\Psi$ . Vires. Conducibile est morbis capitis, & imprimis Epilepsia, Hydropicam aquam exiccat.

*Dosis gran. 4. 5.*

$\Psi$  Chirargi loco lapidis Corrosivi sæpè sale Luna caustico utuntur tanquam minus doloroso, citiusque escharam faciente, [substantiam.] Modus conficiendi Molineti traditur ab Hofman.  $\Psi$ . D. capellate  $\zeta$  ij. Aqu. fort.  $\zeta$  vi. Minutissimè in scobem redactam solve, pone in vase vitreo  $\Delta$   $\alpha$ , ubi Luna soluta, auge paulatim  $\Delta$ , & lapidem  $\Delta$ . instat lanæ habebis, qui per gradus pertheitur ad  $\nabla$  consumptionem.]

*Spiritus lunaris S. Cl. ff. ai.*

Prima opera sit in parando  $\odot$  lo  $\zeta$  æ, quod fit per Sulph. instat  $\odot$  li  $\zeta$  is, verum ad minus calcinationibus 20. iteratis indiget. Longe facilius ac meliori methodo extrahitur & limaturâ  $\zeta$  æ subtilissima beneficio aq. lili convall.  $\zeta$  iij. fortificatæ cum  $\zeta$  ij. spiritus  $\odot$  li  $\zeta$  is (vel cum  $\times$  tenendo per mensem in digestionem cinerum, sic spiritus  $\zeta$  æ us imprægnabitur Tincturâ  $\zeta$  æ ex cyano subvirescente, quâ sepositâ alium spiritum  $\odot$  li  $\zeta$  æ ci substitute, cotiesque extrahere, donec tota ferè  $\zeta$  soluta sit, tandem solutiones evaporatâ cuticulam usque, collige crystallos, è quibus siccatis per  $\odot$  more solito primo phlegma & spiritum  $\zeta$  is pelles, quæ seorsim fervanda, deinde auctiori  $\Delta$  spiritum  $\zeta$  æ & ultimò oleum.

*Spiritum hunc Lunarem Idiopathicam Epilepsia prænotat esse expertus est auctor qui supra.*

HOFMAN. IV. Saliss. aia. Quod supra de Sale solari annotavimus, idem istud & huc spectat de Lunari Sale, quod Neo hæctenus ullo modo demonstrare potuit, ab omnibus Mineralium generibus separari posse: Et quod bonus ille Tholdius in sua Halographia ex Testamento Basiliano suppeditat, salinum aliquid ex Sal. com. Nitri. Vitriolo acet. destill.  $\times$  &c. est progressus & quadam duntaxat corporum separatorum, cum in quâ operationi acclibita fuerunt, intermixtura. Quoad *Mercurium*, cœrum

estum equidem est, *Spongiæ* equè ut *Aurum* constare ex *Serio*, non vulgi, sed philosophico, & Sulphure suo albicante; ut supra docuimus. Ille summâ Arte ex Argento elici potest, ut substantia purissima, viscosa, sumè ductilis, volatilis, ponderosa; non tamen carnea, ut vulgaris Mercurius. Qualem *Tachenus* in suo Hippocrate chemico cum Salibus resuscitatis ex Argento forsân casu elicitum nobis proponit. Quis se vadem dederit, *Spongiæ* huius mixturæ cum reliquis salibus non intermixtum fuisse, eujus repagula salina corrosiva à Sale Tartari fuisse soluta, ut postmodum cum *Nâ* *Ætius* vivus sese *traverit* & in currentem manifestarit.

*Spiritus Lunaris S. Classi.* Hic nihil aliud est, quàm Salium Vitriolaceorum ex calcinatione *Næ* laminarum, resuscitantium congeries, qui tamen in capitis affectibus curandis non rejiciendus est, vide supra.

¶ [ *Mercurificatio videatur apud Spononium.*  
*Mercurius hic cum luna amalgamatus celebratur in*  
*Cephalalgiâ, luc Venerea, vertigine.*  
*Dosis gran. x. ad Æj.]*

## CAPVT XI.

## De Ferro.

**C**lassis secunda, Metalla ignobiliora duriora continet, Ferrum scilicet & cuprum.

**HOFMAN.** De Ferro. Classis secunda Metalla ignobiliora duriora continet, Ferrum scilicet & Cuprum. Metalla sunt vel fixa, vel volatilia. Fixa vel sunt in excellenti gradû talia, ut *Aurum*, quod est metallum fixissimum, & *Argentum*, *Ferrum* & *Cuprum*, quæ quidem etiam fixa sunt, sed non fixissima, quæ diuturnâ Anis violentiâ calcinata vel penitus cum totâ suâ substantiâ avolant, vel ex parte, si imago impuriore & terrestriora sunt corpora, ut *Ferrum* & *Cuprum* in scorias aut in crocos convertuntur; Volatilia sunt *Stannum* & *Plumbum*, quæ forti calcinatione & reverberatione ferè totaliter avolant, paucis scorias relictis, leni verò calcinatione in pulverem & quasi cineres convertuntur, qui pulvis violentiori Anis expositus in suam pristinam reâit formam metallicam.

## Preparationes precipua.

¶ 1. Purgatio. 2. Calcinatio. 3. Sublimatio. 4. Destillatio. 5. Extractio. 6. Salfificatio. 7. Liqûatio.

## FERRUM.

Ferrum Metallum est ignobilis, constans ex Mercurio & Sulphure minus liquabili, crudiori, seu si majoris ex Sulphure, ac Sale, quæ partibus terreis crudioribus immixta sunt.

Vires. *Diversis* & dotatum est viribus: adstringendis scilicet & aperiendis. Vis aperiens in volatiliore potissimum residet parte, ac proinde in sale: vis adstringens in fixiori, adeoque in terra latitat. De his, qui ulterius eruâri cupi, adeat problem. *Hoffst. Decad. 7. qu. 2.*

**HOFMAN.** Ferrum metallum est ignobilis constans ex Mercurio & Sulphure. Hac omnibus metallis communia sunt principia proxima, de sale nihil scimus. Et propter Sulphur vel purius vel impurius fuerit, aliam vel aliam sortitur mixtionem: unde vulgò diverse illæ metallorum species constituuntur. Quæ utrum ita vocandæ sint, nihil rectè disputatur. Ferrum & Cuprum majorem Sulphuris impuri copiam cum minori mercurii parte obtinent, Plumbum autem & stannum plus habent Mercurii metallici, quàm Sulphuris, & quidem adhuc candidi immaturi, unde & hoc facilius excoqui in rubrum perfectius à perfecto sulphure potest.

N. Ex Luto beneficiâ etâ Lini Ferrum se conficisse testatur *Becherus* in Supplement. *Physic. Subterrân.* ut inibi ferrum reverè generatum fuisse sibi persuadear. Verùm, durum hoc est credere; Ferrum ex Luto separatum fuisse, non autem de novo productum, facile crediderim. Novum enim est, Lutum fivè Argillam sæpè sitiusmodi mineris martialibus non esse destitutum. Unde & *Gilbertus Libe. I. cap. 8.* de Magnete, Nullam esse terram testatur, quæ martiali non sit impregnata substantiâ.

Vires. *Diversis* & dotatum est viribus. De Martis seu Ferri admirandâ facultate & in domandis Morbis mirâ potestate vid. *Galien. 9. Simplic. c. 26. Avicenn. Libe. I. tr. 2. Cap. 211. Aetius* tetr. ferm. 3. cap. 11. *Nicol. Monard. in tr. de ferro. Peloponius* libe. de tumoribus p. 1. cap. 4. de Scirrho *Maschiod. in comm. Libe. V. Discardis. cap. 50. Lut. Mercat. in Meth. Med. Jul. Cesar. Claudin. Libe. de ingress. Medic. ad infirm. sect. 4. tit. de chalybeat. Medic. de Malo hypocho. Nathan Highmore de Affect. hypoch. cap. 5. D. D. Kelschky in tr. de Ferro & Alii. Hoc in præsentiarum inquirendum restat, unde operandi diversitas in Ferro vel chalybe dependeat, ut modò adstringat, modò aperiat. Sententiarum discrepantiam & numerum accumulatum videbis in modò allegato opusculo Nathan. Highmore. *Dominus Autor* Nolter vint aperitivum in volatiliore potissimum residere parte, ac proinde in sale, vim adstrictivam in fixiori, adeoque in terra latitare putat. Sed enim utquam verum ac genuinum sal martis nativum conficere datum, vel quis unquam ex marte separatum fuisse testabitur? Alii diversitatem operationis in preparationis diversitate quærun. At *Nathan. Highmore* l. c. inquit: Preparationem Martis quodatinet, licet plures illum resolvendi reperiantur modi, tamen omnes ad mutationem in vitriolum aut vitriolatam Naturam tendunt; id-oque præparatio non diversificat effectum, cum illa solum suppediet quid vitriolatam, quod ratione sjarum qualitarum diversos effectus producere nequit; cum Ejus virtus propria prout & Ferri sit contringere, de quo *Galien. Libe. 9.* de Simplic Medicament. facultat. Jam autem quomodo sua spiriticitate contrariam perirag actionem & obstructionem reseret? uti volunt Nonnulli, non tam certè hîc constat. Modò laudatus *Autor* Eidem adstrictioni etiam causam facultatis aperitivæ per accidens adscribit, dum scilicet in cachexiâ aut Malo hypochochriaco vasa majora rotius massâ sanguine turgida Vitrioli seu Martis spiriticitas contringit rursus & contrahit æquali proportione ad singula vasa derivetur sanguis, & hoc modo minoribus iterum vasis suis restituatur sanguis ad excretionem dicatis, ut debito tempore iterum excreant, & ita Circulatio Sanguinis, sum recuperet tenorem. Verùm, utur hæc sententia sano intellecta sensu ex parte saltem non sit rejicienda, tamen nondum totum solvit scrupulum, nam in dictis affectibus non solum sanguinis irregularis motus est incusandus, ut impeditur aut depravatus sed adsunt & salia corrosiva sæpè visyvestria in lymphâ & sanguine ex acidis & falsis Nitroffis, vitriolacis, ammoniacis &c. effluviis invicem minus symbolizantibus composita ad diaphoreticâ & diuresin inepta, quæ Medicamentis purgantibus non auferunt, sed vel in primâ, vel in ultimâ corporis regione existentia fluctuant & oberrant, quæ adimpurâ Medicamentis Martialibus ad illa præcipitia ruunt, eisquæ adhærent, ut illa dissolvant, adeoque salia ista juxta saporis speciem vel salis, dum Marti adhærent, illumque rodunt, coagulantur. Sicuti videmus cum sp. Vitrioli *Ætem* verti in Vitriolum, cum Acet. in rubiginem &c. Cum autem in alimentum transmutari nequeant, cum Marte soluto sub nigricante colore ejiciuntur forâs, qui color oritur, cum salia acida Martem rodunt, & alkalia illum in colcothar præcipitant. Cum verò Ferrum seu chalybis in acido liquore solutum potatur, absumptis & penitus admixtus isdem liquoribus ferrum mixt alimonie ineptum ab acido separatur, à commixtis in quâ segregacione consistunt salia ad ferrum, & illi adhærent. Sicuti videmus Argento evenire in *Æ. soluto*, inquit *Tachenius* in Hippocr. chymic. in hæc solutionem si cupri lamellæ injiciuntur, tunc statim aciditas *Æ. desicit* Argentum & rodit Cuprum, Argentumque cupro adhæret. Rursus in illud solutum jam à Cupro vitriolacens mitte lamellam ferri & *Æ* confectum cuprum deponit & rodit ferrum, cuprumque ferro adhæret. Ita etiam in humano corpore contingere posse, mechanica ratio & necessitas dicitur. Nisi enim humor excrementicius seu Salia ista cujusdam semiacida Nature forent, Mars seu ferrum in corpore non dissolveretur in viride vel nigrum liquorem. Et nisi excrementa ita tingantur, ferrum inconsideratè propinatur, non enim reperit humorem idoneum, qui illud solvat. Hæc *Tachenius. Contra* autem *Cl. Zvesferus* in apolog. contrâ *Tachenium* ex *Helmantio* probat paradox. quint. §. 12. Martem aperire potestate specificâ & appropriatâ, contringere verò qualitate secundâ, aut per acid. quatenus acredinem & mordacitatem humorum demit. Verùm nec in hoc *Dominio Tachenio* à *Zvesfero* de Martialium Medicamentorum viribus satisfactum. Adstringunt scilicet, illa, si acidum in corpore, partibus extrâ stomachum hostis, imbibant, nec quidquam est, quod magis acida imbibat, quàm martis corpus, hinc cum his etiam in deliquum abit. De cetero aperitivis illius vicietis, etiamsi colligatum fuerit cum acidis, ut spiritus ex Cap. mort. hæmatitis volatilis, tamen & striatus hæc probat. Proinde Martialium Medicamentorum operationis diversitatem puto non tam ex diversâ illorum preparatione, quàm ex approximatione & approximatione illorum seu adaptatione ad causam morbosam dependere.*

*Purgatio & à fordibus superficialibus.*

¶ Purgatur & is limatura à fordibus, quibus forsan faceret, cum ventilando, tum ablucendo ∇ communi.

I. *Purgatio & Gradatoria: unde Chalybs.*

℞. & is in lamellas vel virgulas, ( digiti majoris crassitudine ) redacti p. r. Carbonum salicis vel fagi pulver. Ralur. cornu bovis, p. r. stratifica, ac in vase clauso igni committe furni anemii fortissimo, hor. 4. aut 6.

N. *Chalybs igitur nihil aliud est quam & optimè purgatus, ideoque loco Ferris Chalybem præstat recipere.*

HOFMAN. I. *Purgatio & is Gradatoria: Unde Chalybs.* Chalybem partim Natura producit, partim etiam Arte conficitur. Quem Natura suppeditat, reperitur in quibusdam certis locis; Alias Arte elaboratur, dunt Ferrum ignitum in Aquâ extinctum tale acquirit chalybeatum robur. Nobiliss. Robertus à Boyle in tr. de coloribus modum adducit non ubivis obvium chalybem attemptandi ad conficienda glyphia, teretra, elaltra aliâque mechanica instrumenta, quem consule.

N. Si bacillum à chalybe & æqualem alium ex Argento candefactas, eoque Ani exemptos ad septentrionem & Austrum æcuratè directos refrigeratè sinas, quanquam in us: unque metallum ab igne operatio facta & chalybs, quoad sensum, variatur non videatur, tamen cum textura ut in que sit diversa, Argentum non acquirit novam aliquam qualitatem per istam operationem, cum ignitio chalybis, postquam poris ejus reclusis partes ejus magis flexiles efficit, facillimè dum eo in situ versus Septentrionem & Austrum tenetur, illum pervadunt magnetica terræ effluvia, quæ perpetuè per aërem à polo ad polum feruntur, ut ita per transitum illorum magnetici quidam proprietate afficiantur, cujus virtute in aëre libero ad æquilibrium suspensus spontanea directione versus polum septentrionalem & Australem vertetur; & operationes aliquas Magneticas corporibus familiarer exerebit. Quod si metallum illud ab oriente ad occidentem porrectum tam diu jacuerit, nihil magnetice virtutis acquirat. Robertus à Boyle in tr. de Cosmici Rerum qualitat. pag. med 17. & 19.

## II. CALCINATIO: unde Crocum.

I. *Calcinatio Reverberatoria, unde Crocum & obstruissim.*

Limaturam & is igne fortiss. eo usque reverbera, donec in Crocum elevetur leviss. & rubicundissimum.

N. 1. *Sal commune vim habet reverberationem hanc accelerandi. Hinc sunt, qui citioris reverberationis gratiâ limaturam iniis aliquoties urinâ puero-rum (vel ∇ salis, aceto) conspergunt, iterum exiccant, postmodum reverberationi subjiciunt. Sic reverberatione uniu atque alterius diei & in florem surgit rubicundissimum, qui quotidie (ne vi ignis pereat vel nigrescat,) colligatur. Hartman. in pract. Gluck. in Beguin.*

N. 2. *Si qua pars nondum satis reverberata sit, elaboratoremque separare velis, affunde ∇ in, agita, atque antequam penitus subsideat, ∇ in leviore scil. & magis elaborato Croco turbidam, in aliud vas effunde, pari & graviori, que subsidet, in priori vase relucia: Abstracâ vel decantatâ deim aquâ, habes Crocum levio-rem, crudioribus suis ac gravioribus portionibus spoliatum.*

Alii ℞. Limat. & is ij. Sal. com. decrepit. ℞ iij. (vel ana) mixta reverberant per diem. Hinc & iterum edulcoratum subtilissimè levigant, denuoque reverberant, ( dies octo vel decem ) donec elevetur Crocus subtilissimus, quem quotidie auferunt, atque ∇ plantaginis præparant.

Vires. *Obstruissimus hic Crocus est, ac siccationem, confert in Dysenteria, Lienceria, Gonorrhæa & similibus.*

*Externus ejus Usus est in exiccandis ulceribus & vulneribus. Quercetian. in Pharmacop. restiut. Sennert. in Insiliut.*

Dosis à ℞ s. ad ℞ j.

N. *Adhærescit & Crocum & is baculis ferreis furni destillat.*

2. *Calcinatio fiseria: unde Crocum & aperitivus.*

Laminis & seu Chalybis ignitis adeo ut scintillent optime admove magdaleones Sulphuris: sic liquefit & instat ceræ, deciditque granulatim in frigidam suppositam, teratur subtilissimè & servetur pro usu. [ Dicitur quibusdam Crocum & niger. ]

Vires. *Virtutem habet referandi, aperiendi & attenuandi. Querc. in Pharmac. rest. Beguin.*

N. *Maximus requiritur calor, ideoque præstat officinam fabrilem adire.*

3. *Calcinatio Cementaria: unde & m & is.*

Lamin. (Limatur.) &, cementa cum Sulph. pulv. igne paulatim adhibito per horam, ita Sulphure accenso calcinatur & Materiam exemptam ac tritam calcina iterum per se, ( non secus ac calcinatur & in præparatione vitri, ) ut Sulphur penitus efflagret, diligenter movendo, donec ferro adherere incipiat.

℞. & hujus calcinati ac triti ℞ i. Sulphur. ℞ s. Mili. exactè, ac calcina iterum per hor. Deintere iterum, ac adde tantundem Sulph. idque tepete quinques vel pluries. Croll.

Ex hac & calce fit & m & is.

2. *Aliter.*

℞. & laminatum, cementa cum Sulphure & Tartariana, Crocum laminis adherentem absterge. Parac. l. de morte rer. natur.

4. *Calcinatio Immersiva.*

Solutio & fit in quolibet liquore corrosivo, etiam minori acrimoniâ prædito. Ut ∇ vulgaris, & ℞ i. Sal. nitti, & Sal. communis, Sulphuris, O. \*iaci. Coagulatio fit, vel inspissatione, vel præcipitatione, sed tardè.

E. gr. per ∇.

℞. Limatur. & ℞ j. affunde sensim ∇. ℞ vitri. digere per noctem, & abstrahere ∇ in atena. Sic reliquitur Crocus rubicundissimus, per deliquium solubilis.

Per ~ in Sulphuris.

℞. & laminat. vel limat. vel croc. & aperit. cum Sulphure præparat. ( affunde guttatim ℞ Sulphuris, simplex vel ∇ à mixtum, ) solutioni affunde ∇ calidam, filtra, coagula aliquantulum, ac reponè ad Crystallifandam s. a. Crystallus purifica solvendo ac coagulando. Hartman. in pract. Beguin. Gluck. ath. & Kessler. lib. 1. cap. 13. Tenzel. in Exogej. loco de Sol Sulphur.

N. 1. *Similiter fiunt & Crystalli & cum ~ in Sal. com. p. 1. & \* p. 3.*

N. 2. *Eodem modo fiunt & Crystalli & cum ~ in & i. Et hi dicuntur Sal.*

\* Magi

tam diu repetendum, usque dum omnis liquor & talis in crystallos fuerit absumptus.

N. *Quercetanus infundit Spir. Sulphuris ac spiritum vini ana in cochlear ferreum.* Bene obseruandum est, Crocum & talis saccharinum inde parari, & quidem apertivum cum pulveribus aut pilulis purgantibus in virginum cachexia miscendum, non sine notabili effectu, illius autem beneficio Spir. O. Nit. fort. &c. non nisi extrinsecus adhiberi.

### Magisterium Chalybis & Latum. Nimirum.

℞. & purgatum solve in ℞ Vitrioli rectificatiff. coagula. Sic habes Magisterium Chalybis Vitriolatum in forma Vitrioli viridiufc. *Sala in Tartarolog.*

#### 3. Calcinati Vaporosa.

Laminae & supra ℞ in cucurbita clausa suspende, cucurbitamque in arenam calidam colloca, sic vi vaporum adherescet paulatim laminae crocus pede leporino abstergendus.

N. *Labore repetito major copia croci colligi poterit.* *Sennert. Inst. Harum. in disp. Chymiatr.*

#### 6. Calcinati Illinitiois.

℞. Laminae & illine ℞ Vitrioli, vel Sulphuris, vel limaturam &, eodem liquore consperge, & repone in cellam. Postea ablue aqua, & subsidebit crocus, qui parum ad rubedinem solummodo calcinandus.

N. *Quercetanus infundit ℞ Sulphuris, ac ℞ ana in cochlear ferreum: omnia bullire sinit ad ignem lentum usque ad consumptionem: Hinc reponit per aliquot dies, pnt verumque crocum abstergit, qui facile liquefit. Hunc verum Epatis restaurativum appellat, eumque in Tragea hepatica cum basin recipit. Vide Pharm. cap. 26.*

Vires. *Utilissimus est hic Crocus in Cachexia, infigne est aperitivum.*

Dosis gran. 3. 4.

Eodem modo fieri quoque potest Crocus & beneficio ℞. O. \* , Sal. nit. *Paracels. l. de mori. rer. natur.* Verum hic Crocus non nisi extrinsecus adhibendus est.

#### Aliiter.

℞. ℞ (ex Vitrioli calcinat. & Sal. com. ana cum argilla destillata,) infunde in cochlear ferreum, ut evaporet. Sic statim relinquatur crocus tenebrimus, qui abradendus & in vitro (quia facile liquefit) reservandus est. *Gluekr.*

HORMAN. 2. Calcinati unde Crocus 1. Calcinati Reverberaria, unde crocus & talis obstructio. Ex hujus croci preparatione innoscit, non solum crocum hunc Martis colorem a mutatione ipsius texture provenire, dum idem metallum successiva ignis operatione diversos colores adsumere potest, sed & inter alia acidum etiam in flamma esse, & tem in crocum mutans. Inde & plane nulla est differentia inter crocum & talis, qui fit cum Ane, & qui cum Sal. com. Vrin. Acet. &c. *Tachen. in Hipp. theme.* Cui Cl. Zverius in apolog. contradicit; Nos tamen addimus negari non posse, apothecam aliquam acidam una cum flamma ex lignis accensis exhalare, quemadmodum videmus ex accenso Sulphure humidum acidum una cum flamma evehi, quod non est ipsa flamma, sed una cum fumo athera petit & in aere dispersitur, id quod tamen dictos prestare potest effectus. *Vid. De Corallis.* Vires hujus croci sunt notissimae.

2. Calcinati sulfuria: Unde crocus & talis aperitivum. Hæc cum calcinatione terra cementatoria & sexta illinitiois omnes tendunt ad Vitriolum & talis conficiendum, nullaque indigent animadversione. Calcinati quarta immeriva in aqua forti, sp. Nitr. Salis, Onis & quinta Vaporosa, non Vitriolum seu crystallos & talis, sed crocum largiuntur. Illa igitur preparatio est optima, quæ cum sp. Vitrioli seu Sulphuris absolvitur, inserviens cachexie, malo hypochondriaco &c. Sequenti igitur modo optimum ac copiosum conficitur Vitriolum & talis. Recip. Limatur. & talis f. q. affunde sp. Vitrioli vel Sulphuris bonæ quantitate aquæ prius elutum successively ac sensim, hoc factò, novam aquam affunde usque dum Vitriolum ex & te satis fuerit extractum, solutionem decanta ac in tartagine ferrea ad cuticulæ apparentiam coque. Sic in frigido crystallos conerescent, qui in Leni calore exsiccandi sunt, reliquus liquor iterum exhalet, ut in frigore crystallatur, Hæc

### III. VOLATILISATIO AC DESTILLATIO.

unde t. Aqua &.

℞. Limatur. & talis, exponere aëri humido in cella aliquamdiu, (septimanas aliquot,) hinc destilla, vel ex humili Alutdele, vel ex Retorta. Sic nancisceris aquam & talis sal redolentem sed paucam.

N. 1. *Destillatio hæc feicicus procedit, & à crescentie, & circa plenilunium.*

N. 2. *Post abstractionem reponi denique potest, ut solvatur, denique destilletur ut prius.*

3. ℞ & talis.

℞. Mineram & destilla per Retortam: liquorem destillatum reaffande; digere ac iterum destilla.

3. ℞ Martialium album.

℞. & q. v. solve in ℞ Sal. com. solutio destilletur per retortam, sic ℞ prodit, Essentia & talis imprægnatus sapore subdulcis.

Vires. *Aperit obstructiones præsertim Epatis, Lienis, venarumve mesaraicarum ac Vetric.*

Dosis gran. aliquot.

4. ℞ & talis rubrum.

℞. Solutio & præcedens, imprægnetur cum crem. Tartari, destilletur Δ fortissimè, ex cucurbit. vitrea humili, varios intus videbis colores instar caudæ pavonis, extillatque primò liquor: igne dein fortiori, ℞ grave cum Crystallo, quos per del. solve & junge prioribus.

Vires. *Leviser adstringit & roborat. Hinc in Dysenteria & fluxibus alvi aliisque maximi commodè existit. Clariss. Dn. D. H. Boicovius Dietericus, Archiat. Sereniss. Elect. Brandeburg.*

Dosis gran. 3. 4. & ultra.

5. ℞ & Sulphureum.

℞. Mannæ & (Tincturæ) circula cum ℞ rectificatiff. & supernatabit ℞, destilla per XX; ut transeat & oleum.

N. *Fragrantissimum hoc ℞ perhibetur ac pingue.*

Vires. *Maximas vires habere censetur in obstructioe ac debilitate Lienis, &c. D. D. Paulus Kessler.*

6. Ol. & præstans.

℞. Croc. & per Reverb. Spir. & i philof. q. f. Digere, extrahe aliquoties recenti spiritui rubedinem. Spiritus tinctos junctos abstrahe ad mellaginem. Hanc extrahe cum ℞, Sal. verò cum ∇ comm. Spiritus tinctos abstrahe ad oleaginositatem, cui additur sal purificatum per digestionem.

Vires. *Summum est obstructivum.*

Dosis gran. 4. 5. &c.

Clariss. D. D. I. C. Faus.

## 7. Vitrioli &amp;is destillatio.

Destillatio  $\text{G}$ -i ex confecti nihil peculiare è destillatione  $\text{G}$ -i vulgaris habet, isdem enim modis perficitur, omnemque Medicamentorum formas, quas ex eodem illo vulgari  $\text{G}$ -lo descriptimus, exhibet, felicioris tamen est operationis, in morbis ad  $\text{G}$ -is affinitatem accidentibus.

HOFMAN III. *Volatilizatio ac destillatio unde 1. Aquæ  $\text{G}$ -is.* Marzeta in *Triplio. Philosoph.* hujus liquoris mentionem facit, eundemque vitæ ad transmūtanda metalla commendat. Hæc ratione etiam Barro, prout ex *Do. D. Johannis Michaelis* p. m. ore excepit, præparare voluit ol.  $\text{G}$ -is. Cum minerâ  $\text{G}$ -is Casselensis aëri humido ad longum tempus exposita etiam procedit; Inde nonnulli spiritum mundi destillare volunt. Sed toto celo errant.

2. *Spiritus  $\text{G}$ -is.* Hic ex minerâ  $\text{G}$ -is destillatur, in qua Vitriolum quoddam laetè nativum, ut ita facili negotio inde destillari possit spiritus, prout etiam ex minerâ  $\text{G}$ -is &  $\text{Q}$ -neis heryphoditicis conficitur, vel ex hisce duabus mineris Vitriolum hermaphroditicum fit, cujus spiritus in affectibus spleneticis ac uterinis mira præstat, v. g. Recip. Mineræ  $\text{Q}$  lb ij. mineræ  $\text{G}$  lb j. Vitrioli vulg.  $\text{z}$  xij. subtili pulverif. affunde  $\text{V}$  comm. Recip. per  $\text{O}$  & tingetur. Tincturam effunde, recentem affunde. Hoc reiterandum est, dum non amplius tingatur;  $\text{V}$  evapora, & concresecit Vitriolum. Optimum in desperatis uteri affectibus remedium. Dosis gr. ij. iij. &c. cum duplo fecul. bryon. in vehiculo appropriatis.

N. Ex hoc Vitriolo hermaphr. fit communi modo spiritus.

3. *Ol. Martiale album.* Si juxta præscriptum Dni Autoris elaboraveris, acquies ex hæc lotionione cum  $\text{G}$ -e factâ spiritum salis  $\text{G}$ -isalem, qui aliquid præstat in obstructionibus viscerum referenda. Melius autem fuerit, si spiritum Salis limaturæ  $\text{G}$ -is insulum & per aliquot  $\text{O}$  leni calori expositum coles, postmodum coagules, & de cætera per retortam vel cucurbitam terream destilles, sic spiritus non solum coloris aurei subtilissimus prodibit, sed & flores  $\text{G}$ -isiales in sine subsequetur magnarum in plurimis affectibus virium, quales etiam suppeditat  $\text{G}$ -cum  $\text{X}$ -co sublimatus eq. modo.

Recip. Limaturæ  $\text{G}$ -is purissimæ.  $\text{z}$  ci ana lb ij.

Hæc probè invicem pulverisata immitte cucurbitæ fistili vitæ, luto obductæ, & apposito capitulo ac præmissis recipiente destilla  $\text{A}$ -que aperto, primò, Leni, postmodum aucto, donec spiritus  $\text{X}$ -salsus urinosus elicitus sit. Postea auge  $\text{A}$ -nem ad fundi cucurbitæ excaudentiam & capicelli nigredinem. Inde flores  $\text{X}$ -mabuntur ad capitulum usque in minori copia, majori autem ad latera alembici nigricantis coloris. Peractâ lotionione & omnibus fractis massam in fundo cucurbitæ relictam restituit ipsi floribus  $\text{X}$ -nigricantibus jam  $\text{A}$ -vis & probè mixtus expone humido aëri. Elapso brevi temporis spatio mixtura hæc efflorescet in colorem cineritio-flavum, odoris vitriolæ & saporis dulcis martialis. Hanc massam impone retortæ terree luto totè munitæ, recipiente amplo præfixo, fugissime optimè clausis aperto igne gradatim destilla, fortiori ignis gradu sensim ac successive subsequente, quoad spiritus in formâ appareant nebula. Sic sensim fortissimo caloris gradu destillatio continuanda, donec nebulosi spiritus dispareant. Hæc destillatione absolutâ spiritus acidus salinus coloris aurei in vitro optimè custodiatur.

4. *Ol. Martiale rubrum.* Solutionem martis præcedentem cum Tartaro crudo albisimo impræгна & destilla igne fornissimo, acquies liquorem martis em; Cap. mort. humido aëri expone & solvetur in ol. Huic si tertiam soliatam Tartari jungas, præstantius fuerit.

5. *Ol. Martis Tartaricum.* Hoc supersedere possumus, cum superius allata satis fiat sufficientia ad viscerum obstructiones referendas & conum illorum restituendum, quibus sp. vini additio plus nocet, quàm prodest.

6. *Ol. Martis præstant.* Non solum crocus martis à sale liberatus, sed & nuda limatura martis satis ad hunc laborem sufficiens est; & loco sp. vitrioli phil. etiam sp. Salis rectific. substitui potest; Affunde igitur sp. vitrioli phil. vel sp. Salis limaturæ martis purissimæ, digere & extrahe additâ aque fontanæ s. q. rinctos liquores abstrahæ ad melligenam, hanc ex cucurbitâ non nimis altâ  $\text{A}$ -ma, & acquires flores, qui aëri humido expositi in liquorem aurum solvuntur, qui vel per se ad gutt. j. ij. vel iij. vel cum arcano Tartari soluti mixtus ad gutt. v. xx. &c. cum appropriato vehiculo in touo vicerum labefactato, vomitu, dy-

senteria, & aliis alvi fluxibus, item hæmorrhagis maxime est energix. In hæmoptoe aliquid crystallor.  $\text{H}$ is admisceri potest.

Vel: Recip. Scoriar. martis ex Regal. martis resid.  $\text{z}$  iiij.  $\text{A}$ -vis ana, misce exactissime & destilla per retortam igne fortissimo, ut  $\text{G}$ -is vivus ponitur  $\text{A}$ -vis & elevetur; residuum expone humido aëri, & ex liquore  $\text{A}$ -ma dicto supra modo distilla, qui etiam per deliquium abeunt in ol. martis præstantissimum.

7. *Vitrioli martis destillatio.* Dons Autor statuit, hujus destillationem nihil peculiare à destillatione vitrioli communis habere & isdem modis perfici. Verum si vulgari modo, prope communiter sp. vitrioli destillari solet, procedatur, certe non in felicioris operationis erit. Proinde sequens modus mihi videtur probatur.

Recip. Vitrioli martis q. v. non calcinati, immisce retortæ, cuilibet probè lutatæ, expone igitur aperto, præfixo recipiente ampulliformo, fugis undique clausis destilla per gradus igne tandem amplius die aucto ad  $\text{A}$ -reverberis, ut omnis humiditas exharet, quotiesque nebula egredientes desinant. Hinc spiritum aufer, ac datus Cap. mort. superfundè successive & repete dicto modo  $\text{A}$ -vis retortæ destillationem, quibus peractis acquires spiritum martis omni laude majorem, qui nullâ amplius rectificacione indiget.

Hic spiritus martis odoris admodum Sulphurei est, qui tenuis tractus in suavem degenerat violaceam, gratissimæ catærogæ saporis in gota ac jussulis oblatum non solum febrioticum egregium affert solamen, sed & in corroborando ventriculo & al. structionibus referendis summæ est efficacia.

N. Hic sp. Vitrioli martis cum spiritu vini circulo & sapio cohobatus spiritum Vitrioli præbet cephalicum. Ex Cap. mort. sp. Vitrioli martis elegantissimus crocus martis adstringens conficitur in omni alvi fluxu & hæmorrhag. à utilissimus.

## IV. EXTRACTIO.

unde Tinctura.

$\text{z}$  Limatur.  $\text{z}$  lb. 6. candefiat, & extinguetur aliquoties in vini malvatico. lb. iv. sic essentia  $\text{G}$ -lata communicatur malvatico.

Dosis ab  $\text{z}$  6. ad  $\text{z}$  ij. in jussulo vel haustu aqua cicherei. Harum. in præci.

(Sumitur etiam succus pomorum Borsdorffens. pro extract.)

Aliter.

$\text{z}$  Limat.  $\text{z}$  ana lb. i. coque in sartagine ferrea  $\text{A}$ .  $\text{z}$  semper agitando donec  $\text{X}$  consumptum sit, (quo sapius, ed melius,) infunde postea in vino malvatico lb. 4. 5. 6. digere, quotidie aliquoties agitando, (  $\text{O}$  14. ) postea depleto & adhibeto.

Vires. Prodest ad omnes affectus Splenis, item ad menstrua, tum provocanda, tum inordinata corrigenda.

Dosis  $\text{z}$  6. ad  $\text{z}$  ij.

N. Potest aromatizari Caryophyll. & simil. Finck.

2. Tinctura ex  $\text{G}$ -crudo.

$\text{z}$  Limat.  $\text{z}$  extrahe rubedinem cum  $\text{X}$  accrimo l. a, decanta & abstrahæ. Dein extrahe cum  $\text{V}$ . Quo tandem iterum abstracto, relinquitur Tinctura seu Essentia  $\text{G}$ -i in fundo.

Dosis ad  $\text{z}$  j. vido Senn. Inst.

Aliter.

$\text{z}$  Limat. Chalyb. q. pl. irretoret  $\text{X}$  aliquoties & excicetur. Hinc extrahe cum  $\text{V}$  Tartarato. l. C. F.

## 3. Alia ex Croco &amp; Quercetani.

$\text{z}$  Croc.  $\text{z}$  (per  $\text{V}$  facti,) extrahe Tincturam digerendo cum  $\text{V}$  vulgari, donec rubescat, decanta à fæcibus, & abstrahæ ad oleositatem.

Dosis

Dosis: Præmissis unio. or salibus, propinquantur mane ac vesperi gutt. 9. vel 10. in decocto juniperi Hartm. in præst. loco de Hamorrhag. & de Hydrope.

4. Alia ex Croco ♂

Sic & ex croco ♂ per reverb. sit Tinctura cum V, cujus eadem Dosis.

5. Alia quæ Basilii est.

℞. Limat. ♂ solve in sp. ♂-i rubr. p. i. ▽. fontan. p. ij. filtra calide & crystallisa, f. a. Crystallus exicca sub regula continuò agitando, habebisque crocum purpureum: affunde ℞ & extrahe f. a. Hinc abstrahè in MB ℞, ac eluc. ▽ in font. aliquoties abstrahendo. Tholdius.

N. 1. Eodem modo ex ♂-o ♂ ad summam rubedinem reverberato extrahitur Tinctura seu Sulph. beneficio ℞ f. a. Quæ abstracto ℞ in forma pulverisculi rubicundissimi asseruanda.

N. 2. Ex remanente terra extrahitur Sal com. per Vm. m. l. corrosivam.

6. Alia ex Scoris cæruleis.

℞. Scorias ♂ cærul. virescentes, pulverisa, (alii calcinant prius hor. 24.) extraheque tincturam rubram digerendo cum ℞ acerrimo, filtra & abstrahè, restantem Tincturam edulcora aliquoties ▽ pluvial. Tinctura hæc liquefcit sponte in cella.

N. Efficaciorem habebis Medicinam si per V, Tinctura solutionem ac extractionem denno iteraveris.

Vires. Longè efficacior est, quam Crocus vulgaris reverberatione factus. Vm. habet sistendi omnes fluxus, sive sint Menstrua, sive Gonorrhæa, Dysenteria, Diarrhæa, Hamorrhagia: &c.

7. Alia ex floribus Croci ♂.

℞. Croci ♂ (per reverber.) sublima cum \*, ex floribus edulcoratis extrahe Tincturam cum V, abstracto iterum V, relinquitur Essentia in fundo.

N. Dicitur præcipitare ℞ m. Kester. lib. 3. c. 71.

8. Alia ex calce ♂.

℞. ♂ Limat. à quo \* sexies vel pluries sublimum sit, extrahe cum V, decanta & abstrahè aliquoties cohobando.

N. Pulvis ille ante extractionem in liquorem resolvitur, qui ▽ coloris etiam intrinsecus exhibetur.

9. Alia.

℞. Croc. ♂ probè calcinat. q. v. irora cum spir. ♂. digerereque in Arena calida, donec spir. ♂. exiccatus fuerit: hinc tere super marmore affusaque ▽ fontanâ macera in Arena calida per ♂ (3.) postea filtra per chartam: filtraturam inspissa & extrahe cum V Tincturam.

Ex communicatione Affinis mei dilecti Jacobi Holskappffel / Pharmacopœi nostratis laboriosissimi.

10. Alia Tinctura, Manna ♂is.

℞. ♂ Laminar. q. v. extrahe cum ~u ♂ alcalisato, filtra & abstrahè, sic habes Tincturam ♂.

11. Balsum ♂ & ♀ is seu Tinctura extemporanea S. Cloff.

Compara tibi ♂ ex vitidi aris ( distillierent Grünspan / Verdet distillè, Vere de grecs destillèd, Noyer groen gedestillert. )

pelle per ♂ Δ Arenâ quidquid phlegmatis & spiritus volatilioris exit poterit. Hoc affunde super limaturam ♂ in vase strictiori. Intra quadrantem horæ absque djuvamine Δ sanguine ♂is ♀ us imprægnabitur, abstrahè phlegma atque fusibili croco V superfunde, denuoque extrahe.

12. Sal saccharinum & Tinctura flava ♂ ejusdem.

℞. Croci ♂ parati cum Sulph. q. v. Affunde aq. restantem post præcipitationem butyri ♂ il, quam Spiritum ♂-li Philosophicum vocant, unâ cum phlegmate ( si hic deficit cape, ~um Sal. com. ♂-lati diuretici, ut cap. de Sal. com. indicabitur ) sine extrahere in arena tincturam flavam cum fœtore quodam Sulphureo, qui mox evanescit. Hanc coagula post filtrationem in Sal. Com. Saccharo dulcius, & majoris virtutis gratiâ V circula.

Vires. Hepar roborat, unde hydropticis, iisque qui distilluè in ribis ulcera pariantur prodest, menses superfluos & hamorrhoides siccat, dysentericos juvat sumpta cum ther. rec. liem. deobstrui.

Dosis sal. ( ♂ B. ) cum ol. nuc. mosch. Tinct. gust. vij. in vino aqu. linariæ.

13. Tinctura rubra ♂.

Laminas ♂ subtilis stratifica cum pumice & reverberata per 24. horas. Rubescet pumex, è quo cum ℞ tincturam poteris elicere & in sal rubrum coagulare.

Ad Calcinationem reverberatoriam pertinet seq.

Limaturam ♂ calcina absque ullâ præparatione, aut commixtione Δ reverberii, donec ex rubedine summâ in calcem albam transferit.

Dosis ʒb. in vino albo. Frater D. Rondelii hoc medio ab Iſchuriâ curatus est. Ex communic. S. Cloff.

14. Tinctura alba ♂ inde,

Magisterium ♂is albiſſimum.

Limat. ♂is Δ fortill. eousque reverberetur, donec elevetur in crocum leviss. & rubicundiss. Irroretur cum Sp. +i atque siccerur. Repetendo hoc (4.) Dein tantum affundatur Sp. +i q. f. ad extractionem. Digeratur usque dum colore rubicundo tingatur, sæpius vero agitur. Extractio lento calore redigatur ad mellaginem, quæ soluta aq. pluv. destillata & filtrata præcipitetur cum Sp. Vitioli. Sic habebis magisterium albiſſimum, quod probè dulcorandum.

Vires. ex ipsa descriptione cuius patebunt, prodest in morbis quamplurimis hypochondriacis, hepaticis, &c.

Ex commun. Cl. D. Ioannis Langelos.

HOFMAN. 4. Extrahitur Unde Tinctura. Recip. Limatur. Martis lb. fl. candidas &c. ) Fructum martis, non ejus limatura sumenda est, quia melius candefieri & extingui potest quàm limatura. Instituitur autem eo fine, ut vinum nra. vaticum vinu adstringendi inde acquirat; Unde in omni alvi fluxu usurpari potest.

Notandum tamen, ejus potum statim post extinctionem in

inum esse trahendum, alias humido aeri diu expofitus vim aperitivam acquirir, interdum etiam emeticam. Unde & circumfpectus *Da. D. Smeatonus* de dyfenteria monet, ejus extincti onem modicam esse debere, nec nimis crebram, cum certum fit, fi malum de ferri fubftantia colligatur, alvum turbari. Quare igitur, quid hujus diverfe operandi modi caufe fit? Nos flatuimus, materiam ignitam & extinguiam amittere partes fpirituofas volatiles, fingulari extenua praeditas in illa fubfta violenta quafi vicaria reverbatione, fi jam ignitus in lacte extinguitur, eo ammittitur eidem vim a ftrictioram, quae in partibus fixis reverbationis haret, quae cum fuperant fubtiles volatiles aliud figura & textura praeditas. Post ignitionem vero frigidato in *Aceto* re vivifcere in centro volatiles partes Vitriolaceas a fale centrali aeris, quem admodum crocus *Acetis* adtingens aliquot menfuras fpatio fibi relicto curfus aperienti acquirir vim in centro ipfius refulcitur partibus Vitriolaceis. Si colchicor Vitrioli, ut notum est, aeri exponatur humido, matrx revivifcit & ex gremio suo novus producit fpiritus a fale Naturae luppeditatos vid. Dyfenteria. eam de Dyfenteria.

Aliter. *Recip. Spiritus Limatur. acet. diffill. ana lbj.* Melius procedit elaboratio, fi fumatur Limatur. *Acetis*. Tartari croci ana cum  $\nabla$  coq. & ad mellis confiftentiam infuffatis fupfundatur acet. diffill. liquor *Acetis* nalis non injucundus pro diobitum vino malvatico infundendus. Val. *Recip. Vitrioli *Acetis**, Tartari deparati ana lbj. coq. in aqua ad mellis confiftentiam, ex hac cum fpiritu vini malvatico extrahe Tincturam, quae potest aromatizari cum clofochar. f. q. caryophylloe. vel cinamomi.

2. *Tinctura ex *Aceto* croci* Si loco acet. diffill. fumatur *Sp. Vir. ac.* hujus elaboratio erit convenientior v. g. *Recip. Limatur. *Acetis**, extrahe rubeum cum fpiritu *Vir. ac.* tinctum fpiritu effunde, aliumque affunde, donec nulla rubedo in extractione amplius appareat; Tincturam collectam abftirahere in alambico per Aren. ad craffitatem, huic fupfundere *Sp. Vini*, extrahe, filtra, & ad liquorem rubicundiffimum per abftractionem reducar. In Cachectia virginum & malo hypochondriaco praestans est medela. Dofis est a  $\mathcal{J}$ . ad  $\mathcal{J}$ . in convenienti vehiculo. Altera cum fpiritu vini Tartarifato extracta nihil etiam peculiaris habet a priori allata.

3. *Alia ex Croco *Acetis* Querquetani.* Hae convenit cum effentia *Acetis* aperitiva (*Cl. Zvefferi*, quem describit in Appendice ad animadvar. p. m. 58. & ex *Sp. Nitri* conficitur, qui nisi fuerit fortiffimus, post adjectum Vitrioli phlegma albus falem & ferruginem ingratae fapientis liquor prodibit.

4. *Alia ex croco *Acetis* cum fpiritu vini.* Verum hujus elaboratio non procedit, nisi crocus *Acetis* per reverber. factus prius ab alio menftruo falino fuerit refolutus & in crocum redactus, v. g. *Sal. com. Nitri. Vir. ac.* &c.

5. *Aliaque Bafili *Sp. Recip. Limatur. *Acetis* folve in *Sp. Vitrioli* &c.* Praefans est remedium in hemierania, epilefia, calculo, ulceribus internis abftergendis & ad fanguinem purificandum apiffimum. Dof. est a gut. x. ad xx. Melius autem loco patitur.*

*Recip. Vitriolum ad rubeum calcinatum, vel Cap. mort. Vitrioli, (a quo Spir. falem volatiliores funt expulfi) q. v. ex hoc extrahatur falcido Vitriolata repetit acet. diffill. affufione & decantatione, quoufque fapor Vitriolatus in acet. diffill. extrahente gultu percipiatur. Extractions filtratas ex alembico balnei calore diffillando abftirahere ad mellaginem; Hunc craffum liquorem addico fabulo immitte retortae vitreae luto obducae ac igne aperto gradatim aucto in liquorem rubicundum diffilla.*

6. *Alia ex fpiritu croci.* Dicitur haec tinctura adtingens, & maxime commendabilis est; efficatorum tamen & praestantiorum habebis, fi loco acet. diffill. fumae vel *Sp. Vir. ac.* vel *Sal. com. ac. fcoris *Acetis** talibus fentim ac fucceffive infundas, & affuffa aqua liquorem tinctum colligas, quem ad mellaginem abftirahas, & denique per cucurbitam prius phlegma, hinc fpiritu & tandem *Acetum* eleva. Quod per deliq. folutum optimam evadit remedium, viribus longe excedens praesentem tincturam, vid. *Ol. *Acetis* praestans.*

7. *Alia ex fpiritu croci *Acetis*.* Extractio cum fpiritu vini inutilis est. Tradidit eandem *Cl. Zveffer* in mantiff. fpygic. pag. 114. 339. Prout & *Cl. ex calce *Acetis*.*

8. *Alia. Recip. Croci *Acetis* prode calcines. q. v. irrota cum *Sp. Vitrioli* &c.* Hae tinctura nihil aliud est quam Vitriolum *Acetis* folutum & *Sp. Vini* impregnatum, prout & feq. 10. *Manna *Acetis* dicta*, viribus non differens a *Manna* Vitrioli dicta, cujus infra de Vitriolo fiet mentio, quae non foia laxatarum ventericuli fibram additricione, sed & manifeste eodentium acidorum humorum imbibitione & quasi Vitriolifatione, ac fublequio orificiorum aut doctum, tam excretionum, quam lactiferorum detensione hypochondriacos levat & obstructa confert. Huic praefertur tinctura exactis *Cl. Zvefferi* ex Vitriolo *Acetis* cum terra folia-

ta Tartari preparata, cujus descriptionem vide fit in mantiff. fpygic. part. 2. Cap. 3. p. m. 337.

10. *Alia Tinctura, Manna Martis dicta.* Hujus preparatio tam ratione elaborationis, quam energiae cum amecendone convenit; fequens tamen etiam non in postremis erit habenda.

*Recip. Vitrioli Martis q. v. cere, affunde liquorem filicum Glauberi, incogae, ut forti igne fiant. Mixtura haec pone in cellam; adde aliquid aquae, ut inftar pulvis fiat; fupfundere *Sp. Vini*, digere in MB per 8. vel 10.  $\mathcal{J}$ , extrahe tincturam. Quod de filicibus in liquore est, se  $\mathcal{J}$  rat, filtra tincturam & exalta. Sapor non est ingrati & magnarum virtutum.*

11. *Bafium Martis *Q. Vini* fua Tinctura extemporanoe S. Cl. Cl.)* Spiritus iste volatilis nihil aliud est, quam spiritus *Vir. ac.* ex qua cryftallis paratus, & Limaturae Martis affusus, ex quo elegantiffima parari potest tinctura adtingens feq. modo.

*Recip. Limaturae Martis q. v. affunde *Sp. Vir. ac.* iterumque refica, idque bis vel ter repete, donec limatura in crocum quasi converfa fuerit, cui in pulverem redacta fuperaffunde demum *Sp. Vir. ac.* ad emulcentiam q. tranfverforum digitorum, qui pernit digestionem rubicundum imbuetur colore. Tinctus spiritus effundatur, & alius affundatur, donec nulla rubedo in extractione amplius appareat. Tinctura collecta ad mellaginem abftirahatur, quae potest cum fpiritu vini extrahe, filtrandae & ad liquorem rubicundum per abftractionem reducere funt. Hae tinctura margnarum est virtutum in omni haemorrhagia, vomitu, diarrhoea dyfenteria, fluxu hepatico &c. Dofis est a gut. v. x. ad  $\mathcal{J}$ . in appropriato vehiculo.*

12. *Sal jaccherinum & tinctura favae Martis *Sp. Vini** Hae non differat ab *ol. martis*, quod fupra descripfimus; Acidulae & tifficilia commode exinde praeparari poffunt, fi cum aqua fentata diluatur f. q.

13. *Tinctura rubra Martis.* Hae etiam nihil obtinet flagellaris praereliquis. Crocus martis exinde confici potest, de quo fupra jamdum egimus.

Ad calcinationem reverberationem peruenit feq. Notum est ex *Nobiliff. Robert.* a Boyle de coloribus, quomodo martem flammam ignis in varios tranfmutat colores, ut inde diverfas etiam acquirat qualitates, quid mirum? fi & inde diverfae etiam refultant operationes Medicinales; ut haec calx alba macris in vino albo propinata fchuriam curaverit. Quae ut plurimum ab acido levofis oritur humoribus, quorum in hoc Marte calcinato ad abedinem imbibitionem agrosifficuria laborantis levamen ifolquatum est.

14. *Tinctura alia & inde Magifterium martis aliffimum* Limatura martis  $\Delta$  diffill. reverberetur, donec levetur in aerem rubicundiffimum. Irroretur cum *Sp. Acet.* & ficeatur; Hoc quater repetendo; Deinde tantum affundatur *Sp. Acet. q. f.* ad extractionem. Digeratur ufque dum colore rubicundum tignetur, fapius agitando. Extractio lento calore ad mellaginem redigatur, quae foluta aqua pluvial. diffill. & filtrata non quidem  $\mathcal{J}$  rat, ut Dominus Autor tradidit; sed coagulatur demum post *Sp. Vitrioli* in stillationem. Sal inde coagulatum oritur martis in malo hypochondriaco utile.

N. Omnes haec tunc in medium prolate tincturae nihil aliud funt, quam fimplices tantum martis folutiones pro diverfate affuffi Menftrui hac vel illa tinctura imburae, quae tamen vae martis non est effentia, fed ut plurimum ejus vitriolum, five metallum folutum fucato tinctum colore. Internum tamen tales folutiones in effectu valde inter fe differunt, quod tamen non fit ob artificiofiam eorum preparationem, fed propter menftruum affuffum, cujus ratione magis vel minus efficaes, magiffique aut minus apertientes vel adtingentes funt, nec non volatiliores aliae, alae fiores. Hae *Nobiliff. Zvefferi* in *Pharmacop. Aug. aviniforfi*, pag. 437. Ad haec contra Dominus *Storach* in *Pharmacop. Aug. rti fivata* p. m. 487. excipit, cum ifta effentia fea tinctura martiales fine liquide, minus recte in vitriolum Ferrum redatum dici, cum vitriolum corpus obtineat folidum, fieri quidem folutiones recte dici non auctem vitriolum, prius quam parte liquida feparata in folidam abierit confiftentiam. Verum non video, quid obftet, quo minus recte *Cl. Zvefferi* fcripferit, & fentias illas martiales cum liquoribus acidis confectas nihil aliud quam ferrum folutum, vel in vitriolum redatum esse. Prius enim funt generaliter & late, alterum fpecialiter & ftrictae Quoad prius, nam non ex omnibus martis folutionibus v. g. cum *Sp. Nitri. Sal. O.* aqua forti &c. factus vitriolum producit, sed coagulata tantum funt. Bene autem ex quibusdam, fcilicet, cum fpiritu vitrioli vel Sulphuris folaris. Ideoque cum *Nobiliffimum* *Vic fcribit*, vel in Vitriolum redatum esse, intelligit fyncdochice contentum pro continente, nimirum Vitriolum, quod in ifta folutione continetur; Nihilominus tamen licet hoc quantum Effentiarum Martialium vices haud indignae fupplere ftatuat, tamen non excludit & reliquas diverfas menftruum elaboratas unde addit, horum ratione magis vel minus efficaes, magiffique

aut minus aperiens, vel adstringentes esse, nec non volatiliores alias, alias fixiores.

destillationem iteratam abstracta. Tandem clarifica cum  $\nabla$  Thold. in *Halograph.*

Dosis *gran.* 6. 7. 8. &c.

## ¶ V. SUBLIMATIO.

Hinc

### 1. Flores ex $\odot$ crudo.

Sublima limaturam  $\odot$  cum  $\ast$ , (vide in  $\ast$ ) & elevatur quoque portio  $\odot$  hac à  $\ast$  elota, habere vim scilicet potentem, æque ac  $\odot$  fulminans dicitur, sed erroneè.

### 2. Flores $\odot$ ex crystallis.

$\nabla$ . Crystall.  $\odot$  (cum  $\nabla$  nitrosa fact.) sublima cum  $\ast$ , & habebis flores rubicundos, quos edulcora. *Keßl. lib. 1. cap. 63.*

Vires. *Vim maximam habent in lienis & mesenterii obstructione.*

HOEMAN. 5. *Sublimatio Hinc 1. Flores ex  $\odot$  crudo.* De hisce floribus jamdum supra egimus, quod vide.

2. *Flores  $\odot$  ex crystallis.* Per crystallos vitriolum  $\odot$  tis intelligitur, quod cum  $\ast$   $\nabla$  tur in flores elegantes ad viterum obstructions commendabiles. Alias etiam ex vitriolo  $\odot$  tis in aqua simplici soluto per fractionem cum ol. Tartari p. d. flores mariales parari possunt, qui vim laxandi habent, & vermes unà expellunt.

## VI. SALIFICATIO.

¶ Sal  $\odot$  duplicis videtur esse sortis, subdulce scilicet & Vitriolatum.

### 1. Sal $\odot$ subdulce.

$\nabla$ . Limatur.  $\odot$  irrota  $\ast$  optimè, ut pasta inde fiat, quæ siccetate: siccatam tere ac irrota iterum, &c. idque repete multoties. Tandem effunde phlegma aceri, coque bulliendo & filtra; humiditate in MB abstracta digere cum  $\nabla$  Crystallisque serva pro usu.

Vires. *Vim habent incidendi & aperiendi, obstructiones etiam contraxerunt, viscerum & uteri. Vide in Epistol. Gregor. Horstii observationibus annexis lib. 1.*

(*Ex hoc sale pilule Spadane constant.*)

(*Hoc sale  $\nabla$  soluto acidula parantur.*)

(*Hoc sale & Riverius multum effecit.*)

2. Idem Sal affequi poteris vi  $\nabla$  simplicis, loco  $\ast$  ac phlegmatis ejusdem adhibere, sed quantitate minima.

N. *Succinum ferrum sale abundantissimum est ideoque reliquis in salis hujus confectione preferendum.*

### 2. Aliter.

$\nabla$ . Calcem seu croc.  $\odot$  (per  $\mathcal{R}$  factum) extrahe Sal cum aqua, filtra, coagula, ac repone ad crystallandum, vel inspissa protus. Salem Vitriolicum, quem nactus fueris, solve denuo aliquoties & coagula, sic habebis Sal  $\odot$  subdulce.

N. *Filtrata siquidem fieri nequit, quin charia vi corrodenre corrodatur, dilui potest solutio aqua fontana, quo minus acris & filtratura a prior evadat.*

### 3. Aliter, Sal Basilianum.

$\nabla$ . Mateciam in Tinctura preparatione residuam, (exempli gratia, in Tinctura Basilii, affunde  $\nabla$  mellis corrolivam, ac extrahe Sal. com. s. a. Hinc abstracta  $\nabla$  m mellis, edulcoraque cum aqua fontan. per

*Vitriolum  $\odot$  is ex cementato.*

$\nabla$ . Calc.  $\odot$ , (cementatam cum Sulphure ut supra,) extrahe Sal. com. ut moris per  $\nabla$  calidam; filtra & crystallisa, s. a. *Croll.*

### 5. $\odot$ ex soluto $\odot$ .

$\nabla$ . Limat.  $\odot$  solve in  $\odot$  Vitrioli rubri. p. i.  $\nabla$  a font. p. ij. filtra calidè, & crystallisa, s. a. *Thold.*

N. *Simili modo & per alios liquores acres crystalli  $\odot$  is exhiberi possunt, de quibus in Crocorum preparationibus, quippe nihil aliud sunt quam ipsemet Crocorum, quem ipsum vel solâ exiccatione ad ignem referunt.*

Sal  $\odot$  is purgans.

$\nabla$ .  $\ast$ , Limat.  $\odot$  is p. æq. misce leniter terendo in marmore, inde cucurbita fistili &  $\pm$  primo lento  $\Delta$  dein fortiori, sensim & per gradus  $\Delta$  augendo. Tandem refrigerere sine, fractoque vase, partem superiorem albam refera, novæ sublimationi cum recenti limatura  $\odot$  peragendæ; Partem mediam Croceam similiter serva (sunt flores  $\odot$  is diaphoretici.) Denique partem quæ in fundo remansit ( $\odot$ ) exime & modo vulgari Sal. com. extrahe, idque servando & coagulando purifica, clausoque vitro serva.

Vires. *Vim obinet purgandi.*

Dosis  $\mathcal{B}$ . ad  $\mathcal{J}$ . in cochl. i. aut 2. Syrupi violarum laxativi, &c.

N. *Quando Sal. com. predictum in Syrupi violarum solvitur, necessum est ut bene agitur, donec Syrupus totus spuma evadat, quæ stet per noctem, ut clarifescat iterum. Tunc additur pro libitu aliquid clareti laxativi.*

Ex commun. amici Hamburg.

HOEMAN. 6. *Salicatio, Sal  $\odot$  is duplicis videtur esse sortis.* Scilicet pro diversitate menstrui, ut supra ostendimus.

1. *Sal  $\odot$  is subdulce.* Recip. Limatura  $\odot$  tis, irrota aceri. desill. ut pasta inde fiat. (massa incalcet) quæ siccetate: siccatam tere ac irrota iterum &c. Idque repete multoties, donec scilicet fiat instar pollinis, nec amplius incalcet. Tandem affunde phlegma Acet. coque bulliendo & filtra: humiditate in MB abstracta, digere cum spiritu vini, & sal martis perbit, non quidem in crystallorum, sed coaguli formâ croci coloris, sub quo sal  $\odot$  is later. De hoc sale scribit *Johann. Wallerus* quod sic corrigens omnium purgantium & vim purgantem adjuvat. Ex hoc sale  $\odot$  tis conficiuntur etiam Pilule Spadane, sic dictæ, quod hoc Acidularum Spadanarum esse quædam, vel quod Spadæ frequenter usurpentur. Hoc sal martis dulce in aqua forte solutum loco acidularum intervie.

2. *Idem sal affequi poteris vi aqua simplicis, loco acet. desill. &c.* Non sal, sed crocum aperiens acquiris, in quo sal delitescit ab acido aquæ sale nitroso inductum. Nec resultant inde crystalli, sed nudus crocus.

N. *Succinum ferrum sale abundantissimum est &c.* Verum in ferro, quodcumque etiam fuerit, nullum sal actu reperitur; ideoque hæc antecedentia, & quæ sequuntur, impropre martis salia sunt & dicuntur, quia saltem quoad apparentiam talia, & nihil aliud, quam vitriolum sunt, aut huic analogon, id quod ex sapore & aliis cognosci potest qualitatibus. Jam autem vitriolum quid aliud est, quam solum metallum, quod facile pristinum induit naturam; Frustra igitur sunt, qui omnia metalla in hæc tria, scilicet sulphur & Mercurium verè solvere satagunt. Unde metalla, quæcumque illa sint, calcinari quidem possunt, non verò in cineres redigi, ex quibus sal verum extrahi queat; sed quedam illorum abeunt in scorias calcinata, quæ scorie autem particulam metalli adhuc habent absconditam, quæ beneficio acidi ejusdem spiritus solvi, in Vitriolum converti, ac demum in pristinam suam formam metallicam reduci potest.

2. *Aliter*



2. *Aliter.* ) Recip. Crocum martis per aquam regiam factum extrahe sal cum aq. fort. filtra, coagula, non autem in crystallos abit, sed in salinum concretum flavum, quod sapius solvendum & coagulandum est.

3. *Aliter. Sal. Bassilianum.* ) Hoc non succedit, quia omnia vitriolantur.

4. *Vitriolum martis ex cementato.* Item 5. *Vitriolum martis ex soluto martis.* ) Hac omnia succedunt. Sed seq. N. simili modo & per alios liquores acres crystalli martis exhiberi possunt, animadversione indiget. Hoc enim experientia chemica non responderi. Etenim, si cum sp. Nitri, aq. fort. acet. destill. &c. tentes martis solutionem, & quidem roditur, perfecte tamen non solvitur, nec in crystallos convertitur, sed in crocum, pulverem flavescens, aut si extractio f. q. Acet. dist. affusus fiat, substantiam subdulcem vitriolato-salinam abstracto Acet. dist. remanentem habebis. Sic & salia acido salia, ut sal comm. & rem, & Nam aggradiuntur quidem, sed corrodendo solum & erodendo rubiginem, & crocum ex fatro eliciendo.

*Sal. & tis purgens.* ) Hujus plenariam descriptionem communicavit C. L. Zverofcius in mantiss. Spagyric. Part. I. Cap. I. p. m. 338. Ex hujus Cap. mort. massa remanet Vitriolacea, non tam verè purgans, quam abstersens aut excitulans, Vitriolo tamen & tis posterior. Ex Cap. mort. & tiali per deliq. soluto spiritus flavescens destillatur junonè acidus, reliquis acidis Spiritibus ex hoc elegantior.

## VII. LIQUATIO.

¶ per se minimè liquefit, verum si in crocum ( calcinatione humidà, ) redigatur, aliquo modo liquabilis evadit; unde Liquor seu Balsamus, medicamentum in vulneribus aptissimum.

HOFMAN. 7. *Liquatio.* ) Hoc non ex Marte, sed ex salibus in croci preparatione adhibitis oritur.

## CAPVT XII.

### De Cupro.

**C**uprum, alterum Metallum, ex ignobilioribus durissimulis est, constans ( secundum Theophrastum ) ex Sulphure purpureo, Sale rubro, ac & rino citrino.

Dicitur & , quod cum Venere Cœlesti in Macrocosmo, cumque generativis partibus in Microcosmo sympathiam obtineat, dicitur & Æs, German. *Kupfer.* Cuius. *Copper. Ropyr.*

Flore æris veniunt granula à panibus æreis, quando effusa aquâ refrigerantur profluentia, plerumque etiam viride æris.

Vires. Præterquam quod partes generativæ peculiariter confortare credunt, variis abundare facultatibus estimant, adeo ut sint qui dicere non vereantur, nullum metallorum salubriorem spirare auram quam Cuprum. Et hinc majoribus ac præcipuè Hippocrati præter reliqua frequentissimo in usu sunt. Nos relicto Cupro crudo, præparatis libabimus, quæ sunt.

HOFMAN. De cupro. ) Alterum Metallum ex ignobilioribus durissimulis Cuprum est, Ferro mollius & magis ductile, constans ex suo Sulphure impuro etiam & aliqua & rii parte. De Sale Cupri nostra Physica altum habet silentium. Comparatur Venere cœlesti in macrocosmo, & cum partibus genitalibus in microcosmo sympathiam obtinet.

Vires. ) Cœdium aut simpliciter saltem solutum cuprum, five enim Vinum, Acet. aut alius succus acidus fuerit, æri affusus ac internè propinatus insalubris est, ac legitimi veneni mineralis symptomata producit, eò quod externo eius nexu variæ impurities adherent metallica. Artificiose autem & philosophicè præparatum Cuprum suum in Medicinè meretur laudes, ut non frustra C. L. Helmontius gloriatur, nihil æquè victoriosè in humidum agere radice, atque primum Eus Cupri.

## I. PURIFICATIO.

¶ Purificatur à sordibus superficialibus, si imponatur

hor. 7. 8. 9. &c. in ∇ ⊕-li mixta cum X.

## II. CALCINATIO.

unde Crocum.

### 1. Reverberatoria.

Fit more communi, limaturam scilicet cremando.

N. *Lamina & is reverberantur calore fornacis fuliginæ in as ustum, quod facili conversione in calcem reducit.* *Bequin.*

### 2. Immersiva.

Solutio fit in liquore acti.

E. gr.

∇. - Sulphuris, - ⊕-i, & simil.

Sic:

Dissolve & m in ∇, ac præcipita per ∇ m tepidam infusam, vel per particulam & is, & æve injectam. *Bequin.*

### 3. Vaporosa: unde Arugo, seu viride æris.

Suspendantur laminæ & is, ut vapori Vinæ & racemorum objectæ sint, sic adhærescet Crocus pedeporino abstergendus.

### 4. Illinicionis.

Illine laminas æris liquore acido seu acti.

N. 1. *Quoniam sola ∇ simplex, tantillo Sal. com. vel \* imprægnata argentinæ extrahit.*

N. 2. *Paracelsus solvit sulia ( Sal. com. Sal. nit. & simil. ) in vesica, atque solutum liquorem laminis illinis. libr. de mort. rer. natural.*

### 5. Cementatoria.

Fit cum Sal. com. & Tart. &c.

¶ Laminas & is, F. S. S. S. cum Sal. com. præparatæ, calcina paulatim leviter igniendo. Postea ignitas in aquam injice, atque à nigredine benè elue, iterumque F. S. S. S. calcina, ac elue ut prius. Tandem coque ac reponere, ut subsideat crocus, quem edulcora ∇.

Vires. *Inferoie Chirnygia, ingreditur Emplastrum Oppodeldoch. Glucky.*

N. *Eodem modo cementantur quoque cum Sulphure, hor. 3. vel 4. inque as ustum reducitur Officinarius; [ hoc as ustum aqua pluries lotum fit præstantissimum ad ulcera putrida ] calcinatur itidem & limatur & cum Tart. similis modo quo & ad exhibendum Vitriolum calcinare docuimus.*

HOFMAN. 3. *Vaporosa.* Unde Arugo seu viride æris. ) De viridis æris seu argenis preparatione certamen est inter C. L. Tachonum & Nobiliss. Zverofium. Tachonius in Hipp. Chymis Spiritum ex illo destillatum, nihil aliud esse docet, quam Acet. destill. fortissimum sale acido volatili aceti imprægnatum, id quod viride æris seq. modo præparatur, quemadmodum & Robertus à Boyle usatur in paradox. chemie. In Galli à scilicet recepto præparatum est, inquit, tenuarum cupri laminas in siliquis ovarum, ex quibus succus in torculari fuerat expressus, immergo, quo modo magis salina istarum siliquarum partes sensim in cuprum agente se cum ipsis in eam cereuleo viridem substantiam coagulant, quam viride æris appellamus, unde ex hoc paratus spiritus etiam sine rectificatione, odore, sapore, & proprietatibus suis videtur maximè rectificatum spiritum aceti vini referre, qui spiritus propriè etiam siliquarum adscribendus salis per earum cum Cupro commisturam alterato, quia Cuprum scilicet in retortæ fundo in forma croci seu rubescens pulveris invenitur. Hæc Robertus. Cui & Domie.



Usus ejus est in Chirurgia.

4. Alia.

℞. Limat. vel lamin. ℞ ℞ iij. vel iv. irrorā ✕, siccefac lentē, idque repose multoties. Hinc affunde ∇ calidam, decanta ac filtra per chartam, ( & remanebit in charta terra flava, alii usui reservanda.) Filtratam coagula. Δ. ad mellis consistentiam.

℞. Hujus Tincturæ quantitatem satis magnam inde cucurbitæ atque X<sup>o</sup> leviter imposito, da ignem lenem, & quando fervere incipit, tolle X<sup>o</sup> moveque bacillo, ut resideat, idque repete, donec amplius non fervereat. Hinc firma & annecte firmiter X<sup>m</sup>, (luto, & simil.) destillaque ex arena in recept. capaciss. Δ gradatim adhibico, sic prodibit pri mo, spiritus albus acidus paulatim flavescens, & rubescens cum nebula: urge, donec nihil amplius ascendat. (est opus unius diei.) Destillatum rectifica in cucurbita oblongi colli ad siccitatem, igne moderato, ne quid flavi & rubei ascendat. Ex restante materia extrahere s. a. Tincturam cum ∇ rectificato. Hanc destilla, & quia ascendit quoque Tinctura, cohoba, donec figatur: hinc coagula ad consist. mellis.

N. Ex materia seu terra illa remanenti, ulterius calcinata, extrahi potest Sal. comm.

Vires. Tinctur. præstantissimum medicamentum est in Epilepsia, aliisque morbis plurimis, cum liquore conveniens exhibitum.

Alia Manna dicta.

Manna simili modo parari potest ex Minera ♀ is, &c. Sicut Manna ♂, ex minera ♂.

Quinta essentia ♀ is.

⊙ post expulsionem us albi & rubei olei residuum, exponere aëri pluvioso, ut humefcat, (aliàs parum salis obtinebis) perfundatur phlegmate suo, eliciatur sal ut moris est, ejus pars una confundatur cum part. duabus spir. & olei ♀ is, stent in digestionem per 14. ♂, Tingaturo colore rubeo.

Vires. Hæc Tinctura levissimum Δ continuo fixata & coagulata, est summum arcantum ad morbos cerebri sang. depurandum, febresque omnes contin. & insermit. S. Closs.

HOFFMAN 4. *Extractio. Tinctura Basiliana* Si hæc viridis solutio filtrata in alembico abstrahatur ad cuticulam apparentem, & in loco frigido crystallisari permittatur, crystallos ♀ acquires, ex quibus retortæ vitreæ loricatæ imm. s. s. sp. ♀ destillare poterit magnarum virium. Prout & ex crudo aere viridi, ut supra monuimus, qui post rectificationem non cedit illi ex dictis crystallis preparatur. Tinctura autem Smaragdina cum succo ex racemis immaturis expresso, exterius adhibita summum est mundificativum in vulneribus, item in gingivæ ulceribus. Prout & altera descriptio ex florib. aris. eandem suppediat vim: bus cum illa convenientem. Unde & Emplastum Oppodeldoch ingredi solet.

N. Hic spiritus ♀ ex crystallis Vir. ar. unde oriundus sit, Auctores etiam inter se non conveniunt. Tachenius l. c. Acet. dist. fortissimum putat esse. Contra Cl. Zwellerus l. c. Magnam esse differentiam statuit inter Acet. dist. & hunc spiritum ♀ neris; eò quod ut viride aliter componatur, atque Tachenius sibi imaginatur; Unde hunc non nudum Acet. dist. sed peculiarem spiritum esse ex vinâ, spiri. uvarum, & Acet. ex ♀ nere extractum. Deinde modum diversum operandi evincere, spiritum ♀ neris solvere perlas, corallia &c. blandè & amicebilitè, & à solutis his inregre abstrahi posse, Acet. dist. autem non: spiritum ♀ neris tinctura extrahere tam ex ♂ nio, tam ex marce; Acet. dist. non. Præterea hic spiritus magnarum est virium, ac Epilepticis, apoplecticis, hysterics optularum, rectè exhibitus. Summum etiam præstat levamen in doloribus dentium crudelissimis, colicis dolores sistit ac demulcet, & Lumbicos externè inunctus enecat, quæ omnia Acet. dist. nullo modo exsequitur.

3. Alia Balsamæ ♀ ris dicta. Recip. Lamin. ♀ affunde spi-

ritum Terbinthin digere, & colorabitur colore viridi. Alium Balsamum ♀ vid. in thesaur. Pharmacœutic. annex. sect. 4. num. x.

N. Ex omnibus metallis nullum est, quod tam facilè, & tam jugiter colorem suum prodat deliquescentem, atque cuprum. Nam in menibus acidis non solum ut ∇ fort. & spiritu Acet. solutionem exhibet sub-coeruleo-videntem, sed & in spiritu urio. fugiunt simpliciter-ceruleam. Oleum sive spiritus Terbinth. elegantem solutionem largitur viridem. *Nobilissimus Robertus à Boyle in ur. de Coloribus.* Colorem illum putat adventitium emergere posse tam ex Cupro ipso, quam ex salibus, quibus corroditur. Sic v. g. acet. pol. urin. infunde convenienti ar. in minutas partes redacti quantitati, & elegantem solutionem ceruleam obtinebis, hinc si guttas aliquot rectificati sp. vitrioli infuderis, saturato hoc privabis colore & communis ∇ re speciem conciliabis. Porro si in parvum circiter cochleare solutionis flor. aris in aquâ paratâ instilles sp. Salis & aq. fort., solutionis viris in momento evanescet, & liquor apparebit limpidus. Si autem denuò vel ol. Tartari p. d. vel sp. urin. modicum instilles, mixtura colorem pristinum, quavis nonnihil immutatum exhibebit. amulum coloris coerulei ultramarini. vid. Nobilissim. à Boyle. l. c. p. 156.

4. Alia. Tinctura hæc ad *Domini Auroris* præscriptum elaborata succedit. Cohobatio autem cum spiritu vini vel alio spiritu Epileptico summè necessaria est, quo enim spiritus melius uniantur, eò melius postmodum etiam operantur, imò magis volatiles redduntur. Tinctura hæc valde commendatur in Epilepsia aliisque capitis affectibus, sicuti aliàs etiam hic divinitus quasi operatur & confort spiritus ♀ neris cum sp. aliquo epileptico circulatus, vel per se exhibitus.

Alia, Manna dicta. Hæc ex Minera ♀ neris aliquando aëri humido expollit cum sp. vini sale postmodum extracto, humiditate ad mellaginem abstractâ. Quomodo etiam cum minera ♂ tu proedit.

Quinta essentia ♀ neris. Cap. mort. post expulsionem spiritus albi & rubei olei residuum exponere aëri pluvioso &c. Aliàs parum salis possidebis. Cap. mort. hoc Sal. ex aëre attrahit Vernò præcipitiâ tempore, & colore purpureo si ex Cap. mort. ♀ candido item si ex Cap. mort. ♂ is, ex quo Sal. copiosè aquâ affusè elici potest, quod in aëris armosi hærâ deliquit & magneticè sicutatâ. Hæc Tinctura juxta vim suam diaphoreticam etiam emetica est.

§ V. SALIFICATIO.

1. Sal.

Sal ♀ is Vitriolatum ex vitidi aëris lixiviani potest beneficio ✕, nimirum X<sup>o</sup> aliquantulum abstracto, residuum frigori exponitur, sic congelatur crystalli.

2. Aliter, secundum Twold. ex Basil.

℞. Residuum materiam, ex qua Tinctura Basiliana extracta est, exicca, & affunde ∇ m mellis, ut extrahatur Sal, abstrah tandem ∇ m mellis, & digere cum ∇.

Vires. Sal ♀ calcaci intensius quam reliqua Metallorum salia, corroborat ventriculum, cruditatesque inibi emendat, proinde flatibus, aliisque affectibus inde oriundis, v. g. colicis & similib. medetur; ut rursus residuum calcacis, ejus suffocationem sanat, menstrua promovet, rennum quoque morbis succurrit.

Dosis gran. 3. ad 8.

3. Aliter.

Calcina limaturam ♀ is cum Sulphure, (eodem scilicet modo, quo supra ♂ m calcinare docuimus,) hinc elixivia sal coequendo cum ∇ Fontana: aquâ hæc evaporata relinquitur sal, seu Vitriolum ♀ is.

Vires. Infer vire poterit loco Vitrioli, ac proinde eadem inde Medicamenta parari possunt quæ in Vitriolo dedimus.

HOFFMAN V. *Salificatio. 1. Sal.* Hoc Sal intus non tantò adhiberi potest, quia facilè vomitus enormes concitat spiritus autem exinde destillatus in capitis & stomachi affectibus hinc

his energis est. Si ♀ solvatur in sp. Nitre, solutionem crystallifando elegans erit in vitriolum impetrabis, cujus crocus in chiturgici operationibus miracula edit.

2. *Aliter. Scandinav. Thold. ex Basil.*) Colico affectui & similibus propter sp. vini concentratum medetur: Praestantius fuerit hoc ipsum, si unā sp. Vitrioli heremaphroditicus assumatur. Hinc ad Elixir uterinum meliori cum effectu recipitur sp. Vitrioli ♀ neris, quam sp. Vitrioli f. vel etiam Vitrioli ♂ is.

## VI. Sublimatio.

Sulph. ♀.

⊖ vel ⊕ sublimatur cum \*co edulcor. V. infra.

Flores ♀.

Fac lixivium ex lb ij. Calc. viv. & lb j. \* hoc coagula in Salem, quem M. cum part. ii. boli communis, & spiritus albos educ instar ∇, Δ per gradus aucto, rectificentur.

℥. Hujus menstrui part. iv. limat. ♀ is (aut quod melius Virid. Aëris part. i. pone inter -E vase obrutaro, solvetur metallum insensibiliter, affunde aliud, tantisper, donec faeces nigrae & leves tantum superfint, aq. solventem abstrahat, quod remanserit urge Δ appetito in cucurbita elevabitur metallum in flores subsidio resolubiles in Balsamum viride.

Vires. Usus ejus est in Ulceribus cacochylicis, si verò esdem aibus \*ci vindicaris, tunc secure & absque morbo Vubera & ulcera quae vis exiccant, Empl. & Unguentis permixti.

Ex commun. ejusdem S. Cloasii, Oleum

Virid. Aëris causticium ejusdem.

℥. Virid. Aëris part. i. Sal. nitr. part. ij. ponantur in castillo, incendantur carbone donec deliquarint, quod remanet, solvatur in cella per deliquium, vel in vesica (suilla diligenter clausa in aqua demersa, Valet ad pustulas ♀ eas & verrucas absumendas.

HOFMAN. VI. Sublimatio. Flores ♀ neris.) Menstruam acquiris utriusmodi salibus, volatilibus salis utinosis impregnatum, cum quo dictos flores ♀ preparare poteris. Sed admodum pretiosum est. Externe in unguentis & Emplastis hi flores adhibent. Sequenti modo aliter preparari possunt.

Rec. Vitrioli ♀ q. v. affunde phlegma Vitrioli ad eminentiam duorum vel trium digitorum, & sp. Vitrioli parum. Ac postmodum sicut in loco tepido per 3 ℥. O. tandem filtrantur, ac denique cum oleo Tarraci p. d. trahuntur. Hi flores ♀ dulci diligenter edulcorandi sunt. Arcanum sunt contra vermes; vomitum etiam concitant & cum Sal. com. Nitre conjuncti in febribus quotidianis & tertianis intermitentibus commendantur. Dosis est à gr. iij. ad ℥. in vehiculo appropriato.

Oleum Virid. Aëris causticium.) Hoc externe ad pustulas ♀ neris & verrucas absumendas adhibetur potentiori acido debilius supprimendo. Melius est illud aëri humido exponere ad solutionem per deliquium, quam in vesica suilla clausa in aqua demersa.

## CAPVT XIII.

## De Plumbo.

AD tertiam progredimur Metallorum Classem, quae Metalla ignobiliora minus dura continet, Plumbum scilicet ac Stannum.

Preparaciones sunt.

1. Purificatio. 2. Calcinatio. 3. Sublimatio. 4. Destillatio. 5. Extractio, quibus addi possunt Mercurificatio, Salificatio & Liguatio.

Plumbum Metallum est vilissimum constans ex

Sulphure indigesto, Sale aluminoso ac ♀ rio, naturam ♀ alem emulante.

Dicitur Saturnus, quia tum macrocosmico tum microcosmico Saturno, id est, lieni consecratum statuitur. Graece Μάκροκοσμος. Germanicè Bley, du Plomb, Lead, Lort.

[Est veluti sapo ad abstergendas sordes ⊙. D. & gemmarum.]

Vires. Refrigerat, adstringit, incassat, & c. libidinem reprimit, ulcera carnis implet, cicatrices obducat, excrescentisque liberat, ulceribus chironis, quae vocant, malignis, cancerosis & putredinosi, tum per se, tum quibusdam aliis permixtum, convenit.

HOFMAN. Plumbum Metallum est vilissimum, constans ex Sulphure indigesto, Sale aluminoso ac ♀ rio, naturam Ammoniacalem emulante.) Verum est, hoc omnium Metalorum esse vilissimum, & excepto Auro ponderosissimum, quia imperfectum ac indigestum adhuc sulphur metallicum, ac ♀ rium habet, de quo tamen magis quam de illo participat, ut supra demonstravimus. Loquimur tamen hic de Mercurio Metallico, qui diversus est à Mercurio vulgi, qui ex Antimonio & Plumbo non difficulter extrahi potest, & facilius ex ejus mineris. Tere mineram, qualem ex Sabaudia nuper accepit Plumbi in pulvere minutissimum ac stylum aureum in illo moye parumpere, & statim adhaerebit auro particulae quaedam ♀ riales, sed haec non ad substantiam Plumbi pertinent, nec radicibus illi immersa sunt. Cum enim mirabilis sit illa & imperceptibilis ♀ rit hujus in minima distipula, quae fit in mineris per ignes subterraneos, facile se Metallis infusae, sed non constitutive & radicibus. Quaedam particulae primae metalli fusione in auras evanescent, quaedam tenacius adhaerent, ac remanent, & tandem salum resolucitivorum opera eruntur, & à reliquis separantur. vid. C. L. Marboisii Epistol. l. c. Hunc in ♀ facile murari posse, supra asseruimus. Unde & saepius laudatus Vir Nobiliss. Robertus à Boyle in paradoxo, inquit: Vir quidam illustris, cujus Nominis peregrinationes Ejus & erudita scripta celebris, conciliarunt, nuper Mihi asseveravit, se pluries ♀ rium Plumbi in perfectum ♀ fixatum vidisset. Quod autem ad Sal Plumbi attinet, de hoc in Naturae alium adhuc est silentium. Dicitur Saturnus, quia Microcosmico comparatur, unde & Microcosmico Saturno Lieni prodasse creditur.

Vires. Libidinem reprimit & c.) Utrum medicamenta Saturnina totaliter astringant Libidinem & fecunditatem inducant, an sensus disceperant in:re Doctores. Nos negamus secundum quid, si scilicet hujusmodi Medicamenta Saturnina saepius usurpentur, cum aliis autem Venerum reprimentibus commixta concedimus. Contra cancerosa ulcera, & alia maligna felici etiam cum successu Saturnina applicantur remedia.

N. 1. Plumbum ex Caimenid ad Nos delatum ceteris Saturni mineris praefertur, cui tamen à la nequaquam cedit, quae prope Freibergam Villach invenitur, a quo hinc Plumbum Villachium dicitur, quod de ♀ na participat. Hinc etiam crystalli & omnia Medicamenta ex minerâ Saturni confecta in Capitis affectibus conveniunt. Minera Saturni in Vere & ♀ le etiam existente in Leone ♀ na plena vel paulo ante effossa praeceteris nobiliora virtutes possidere dicitur.

N. 2. De Plumbo Scriptorio sive Wasserstey sciendum, vocari illud Molybditem Lapidem, de quo eruditè scripsit Celsalpinus, & primam facit speciem Lapidis plumbarii; Altera enim sibi ipsum esse Bisimurhi speciem vocat in Sarepta sua Joh. van. Matthesius, Et Georg. Agricola de re metallicâ Ejus scorsim meminit, ubi de fusione Minerarum Metalliarum Argenti praecipuum tractat. Multo levior ac friabilior minera Plumbi nigri parum aut nihil sed Argenti in se habens. Exteri & in primis Itali hoc crudum à Nobis petunt, illudque expolientes denud iterum ad Nos remittunt pro usu scriptorio. Si tamen aliâs Ejus Usus in Medicinâ aliquis est, cum Plumbo & Ejus recrementis maxime convenit, virtute excicante, demulcente & discutiente. Unde in erysipelate Ejus usus, item in gangraena, ulceribus humidis, plitagaedonia non contemnendus, si foris ex illo paretur.

## I. PURGATIO.

¶ Fundatur B, dumque fluit, injice aliquid cereae vel axungiae atrigarum (Wagenschmier) Du vieloing, Coachgreas, Wagensmier / ut efflagret, hinc effunde in aquam (calidam.)

Y

II. CAL.

## II. CALCINATIO.

## 1. Incineratoria.

Funditur plumbum, aucto que igne ut olla candeat, continuâ agitatione reducitur in cinerem, seu calcem cineream.

## 2. Reverberatoria.

Unde Minium Officinarium.

Calx illa Hi continuâ agitatione reverberatur ulterius ut rubefcat.

N. In reverberatione cave ne iterum fiat, alioquin in plumbum de novo convertetur.

## 3. Cementatoria.

Unde Plumbum ustum Offic.

Fiat S.S.S. ex Hi bracteis & Sulphure pulverisato, uraturque hac ratione H: post utionem sæpius abluatur & refecetur. Et hoc est plumbum ustum Officinarium, quod lavari potest, ut Cadmia, Dioscorid.

## 4. Immersiva.

Esti Hus beneficio cujuslibet liquoris acidi calcinari possit, quales sunt,  $\mathcal{R}$ ,  $\Delta$  Sal. communis, Sal. nitri, Vitrioli,  $\times$  in Officinis contenti rarissimè reliquis utimur.

Unde

## 1. Saccharum sive Sal Hi.

$\mathcal{L}$ . Calcis Hi, vel minii, q. v. affunde  $\times$ , stent aliquamdiu, extrahaturque s. a. decantatos liquores filtra, humiditatemque abstrahendo coagula: sic habes Sal Hi, quod iteratis solutionibus ac coagulationibus, (primo in  $\times$ , dein quoque in  $\nabla$ ,) purificari, & tandem ad crystallandum reponi poterit, rejectis in operatione facibus.

N. Quidam à Sale illo Hi  $\times$  aliquoties (3) cohobando abstrahunt, hinc affundunt Spirit. Vini, cohobantque in eadem vicibus iterum.

N. 2. Simili modo & ex H granulato sal elici potest, quod præstat prior.

N. 3. Si  $\times$  acruaveris  $\Delta$  Vitrioli, vel Sal. nitri, facilius negotium perficietur.

N. 4. Sal Hi crystallisatum si in cellam reposeris, liquefcat paulatim, atque hac ratione  $\mathcal{O}$  Hi per deliquium acquiri potest.

N. 5. Fit ex hoc Sale & Balsamus Hi, quem vide in Lythargyrio.

Aliiter.

$\mathcal{L}$ . Laminas aliquot Hi tenuissimas, suspende partim in cucurbita supra  $\times$ , partim quoque ipsi  $\times$  immerge. Hinc destilla cum cohobis: destillatum hoc, cum eo, quod in fundo remansit, filtra, addendoque cerullam, quæ laminis adheret, digere aliquamdiu: tandem lenissimo calore abstrahere aliquotam  $\times$  partem, residuumque reponere ad crystallandum s. a. crystallos collectos pacifica solvendo, coagulando. *Kæster. libr. l. c. ap. 17.*

## 2. Magisterium Hi.

Solutioni Hi instilla  $\mathcal{O}$  Tart. p. d. & præcipitabitur.

Vires. Saccharum & Magisterium (utriusque enim eadem ratio est,) intra corpus sumptum, frigiditate suâ libidinem extinguunt.

Dosis gran. ʒ. 5. 6.

Extrinfecus, arceat libidinem, si umbilicus & priapus eo inungantur. (N. Si vicissim mederi velis, utere Balneo Laconico, & inunge, umbilico  $\mathcal{O}$  nucis meschata destillatum.) Mirâ quoque præstat in ulceribus, corrosivis, malignis, cancerosis, impetiginibus, ambusis ac inflammationibus. Dissolvit tumores duros & scirrulosos, applicatur commodè contusionibus, consertique inflammationibus rubedini que oculorum, in  $\nabla$  rosarum & euphrasie vel ciliis quoque impostum. *Croll. Bij. Senn. in Inst.*

N. Sal Hi cum Sal. nitri. in Crystallus concretus asthmaticis proficiens, vide cap. 23, sub titulo Sal. mini Saturnisati.

## 3. Aliud Magisterium Hi, Lac Hi dictum.

$\mathcal{L}$ . Solve laminas Hi in  $\Delta$  Vitrioli rectificat. (vel  $\nabla$ , ex Sal. nit. & O ana) decanta: solutioni affunde Spirit. Vini rectificat. vel aquam salisam, (i. e. aquam in qua sal solutum) & præcipitabitur Hus insturvis, præcipitatur edulcora & exicca.

## 4. Liquor lacteus Hi ad ulcera S. Clöff.

Imbibe  $\mathcal{Z}$  j. salis Hi cum  $\mathcal{D}$  j. Ol. Sulph. campanarij, stet per aliquot  $\mathcal{O}$  in frigido, iterumque eadem quantitate  $\mathcal{O}$  irroretur & sulphurati permittatur in phialâ, quam reple  $\mathcal{Z}$  iv. aqu. comm. & agita ut lactefcat.

Vires. Hoc liquore lacteo imbuantur pitiacia sive splenia dupl. & applicentur bis aut ter in  $\mathcal{O}$  calide super ulcera dysepulioica, citoque cicatrice obducentur.

## 5. Calcinatio Vaporosa: unde Cerussa, Bleisweiß.

Suspendantur lamellæ Hi supra  $\times$ , ut vapores ab aceto elevati circumant. Sic adhærescet paulatim Cerussa, quam deinde, &c.

N. Sublimationem in Mercurificatione videtur licet.

(Unguentum de Cerussa usuale)

(Oleum cerussæ quidam parant, ex macerata cerussa aceto forti, per  $\mathcal{O}$ .)

(Cerussa lutea paratur per  $\mathcal{Q}$ )

HOFMAN. 2. Calcinatio. 1. Incineratoria.) Hæc peragitur, dum Plumbum funditur, & aucto  $\Delta$  ne continuâ agitatione in cinerem seu calcem potius cineream reducitur. Nam Metalla in cineres propriè redigi nequeunt, bene autem in calcem. Ex quibus enim Sale duci nequit, illa incinerari etiam non rectè dicuntur.

2. Reverberatoria.) Unde Minium Officinarium. Ex hac  $\Delta$  operatione reverberatoria Acidum quoddam in flamma esse intellexit, cum Minii pondus superat Hyrni pondus, ex quo illud emergit. v. g. Hyrni sumantur 100. lb. exurantur acidi lga  $\mathcal{H}$  in Minium, & cum illud in Minium convertitur, reperitur 110 lb. queritur unde Minium acquisiverit lb x? Hoc corpus scilicet, quod Plumbum auri in flammâ, est acidi saporis, idque probat sequens mechanica. Destilla ex retortâ vitreâ aperto  $\Delta$  ne, de illo ipso ligno cum quo Plumbum exussis, & extillabit liquor acidi saporis, qui extra retortam in flammâ formâ Plumbum lambit, tunc commiscetur & fixatur Refunde Minium in Plumbum & habebis 100. libras, ut prius, & reliquæ 10 ex acido ex ligno extulso. Hoc autem cum non sit de Plumbi Naturâ, cum eo non colligatur, sed fugit in Gas. Inde decepti fuerunt Auctores stantes hoc Sal, quod Dominus Autor etiam in Plumbo aluminosum pronuntiat, in plumbo fuisse per putratiam inmerationem inde productum, cum tamen ex acido flammæ productum fuerit & in plumbo calcinato fixatum.

4. *Item* *offic.* *Ubi de i. Saccharum seu Sal Saturni ibid.* Saccharum faturni preparatur vel ex Minio, vel ex cerussa, vel ex Martis aliquid *Schiffersius* dicta fieri in Hollandia hic preparant modum videt. At si *Domus Aversa* nostri descriptio proba est modo solutio & coagulatio aliquid elaboratur, & pariter uti. Nam illud perfectius & melius elaboratur, & pariter uti. V. g. Rec. crytall. *Saturni* solve in acer. distill. filtra, & rursus abstrahere, atque in n. concretere velle videtur, tunc affunde sp. vini rectificati si nam, digere & sp. vini ad medietatem abstrahat, sic sunt crytalli splendentes.

Hic animi diverti sunt Nonnulli modernorum Naturæ interpreses frequentes est Minio, aliorumque pondere non probari posse ab acido flammæ esse, sed id potius ab ejus alkali dependere, quod acidum primò omnium evoleat, non Sulphur  $\Delta$ nis, non Sal. comm. alkali, fixa enim aquæ ac volatilia *Ane* parulo abigi consueta sine ordine. Cur ergo per *Deum* operationes, quæ sunt alkalicorum tribuntur acido? *Quin* post Cl. Helmontium omni potius in vulneribus, ulceribus, gangræna acorem attenuant, illum alkali absorbent & corrigunt. Nunc inverso ordine acidum superabundans id facere creditur. Verùm, quid absolvere statueret aliquid alkalicæ esse energię & tamen ex Acido productum esse, Minium alkalicum excrescere effectum notum est, quid autem inde? Ergo non ex Acido flammæ? sed ejus alkali. Nequaquam. Salia alkalia non & ipsa ex Acido? dum juxta Cl. Helmontium & rei veritate salia volatilia in vegetabilibus arreptione sui Sulphuris mutantur in alkali, quodnam est illud Sulphur, nonne illud quod in ipsis vegetabilibus existit, ac acidus spiritus est ut per mechanicam chemicam constat. Sic & acidum flammæ à liquidis suppeditatum in *Saturni* corpore peculiari ratione disposito dulcescit & alkalinum in dicit Naturam. Sed videtur, hanc dulcedinem *Saturno* esse domesticam, non aliunde petendam, nam & ex *Hno* ipso, cerussa, lichargyrio educi potest facturam. Verùm scientia non apparentis nulla est. Hæc enim in hæc Naturæ scientiâ, ut augulit *Eam* salutar. *Cl. Febure* Nos demum scire sum per factus, quæ manuali experientiâ adificimus, hæc si ostendat, dulcedinem *Hno* esse domesticam, seu ex *Hni* Salis petendam, subleceamus; aliâ manus nostræ sunt oculata, etiam quod vident. Sal *Hni*, inquit *Nobiliss.* *Angus Robert.* à *Boyle* in paradox. chemie. ut & reliquorum metallorum neque unquam vel illa conspiceret *Mihi* datum, vel ex illis fide digni autopsæ testimonio coargui, tale quid unquam separatam in Naturâ fuisse. Nam si ex ipso *Hno*, imò & cerussa, lichargyrio facturam educi debet, per corporum salinorum acidorum intervencum hoc emergit, fane cubium homini curiofo reddat, emergere Sal. comm. illud ex *Hno* ipso, an ex corporibus aut spiritibus acidis ad id preparandum adhibitis. Quid enim in *Marte*, *Venere*, *Jove*, imò oculis *CC.* corall. *CC.* usto spiritus acidus edulcorat? forsitan etiam in his peculiare aliquid in se tenam producentium erit Sal alkali domesticum? Sed urgere ulterius, id frustra videtur ab *Ane* peti. Verum, unde alia? Ecce quælo; Annon Sulphuris acidi vegetabilis manifestissima cernuntur vestigia in carbonibus, ex quibus per alkalia, antequam in cineres convertantur, aurei coloris separari potest, cujus (& non altalium) beneficio flammam evomat, hoc Sulphurea carbonibus separata, non inflammari amplius possunt, sed in cinerem convertentur, ex quo alkali, qui nunquam flammam concipiet, si carbones retorta indantur, & *Ane* aperto destillentur, in spiritum abeunt acidum. Sed revertere: cur ergo & quomodo *Hno* tantum sibi acidum per quandam abstractionem metaphysicam applicat, quod primò omnium evolat, non Sulphur  $\Delta$ nis, non Sal. comm. alkalinum? an quia fixus, quod negat, nam fixa dicunt aquæ ac volatilia *Ane* parulo abigi consueta sine ordine. Verùm hæc abstractio Acidis facta à Saturno ex flammâ  $\Delta$ nis non sane metaphysica, nec phantastica, sed realis est, adæo ut 100 libras plumbi solâ calcinatione 10. libras ex *Ane* tventur & Minium constituant, ut supra ostendimus. Cur autem Acidum hoc, instans ulterius, occultum colorem ex Metallo rubrum extrahit, cum notum sit, quàm *ægræ* acida ex metallis ruborem extrahere vel soleant, vel possint, *ægræ* ex ipso *æte*, sed potius eundem perventant. Cur eadem hæbet virtutes cum Saturno & non alias, cur alkalinas, an acore ille iners? Cur acida addita pervertunt hunc colorem & virorem etiam extrahunt, ut in Saccharo Saturni viridi? Verùm, quedam acida ex Marte ruborem vel flavedinem extrahunt, ut patet ex *Crocis* præparatione cum sp. Sulphuris acido, vel virioli factâ, nonnulla etiam perventur, ut docet præparatio Sacchari Saturni ex Minio cum aceto, quæ autem ratio? Si perpendis, quousque mira rexturæ mutatio facta vel ab Arte, vel Naturâ exporrigere te quæ in novis qualitatibus in unâ eademque materiâ portione producantur, si, inquam, perpendis, quodque variatio vel figuræ, vel molis, vel motus, vel situs, vel nexus corpusculorum, unde illum horum corporum componitur, mutare fabricam ejus possit, foretissimè unâ mecum inducitur ad credendum, non adæo necessarium esse, ut Natura semper in promptu habeat elementa, vel principia hypostatica, unde talia corpora, quæ mixta

vocamus componant, neque adæo esse facile, ut chemici aliique haec omni imaginati sunt, dignoscere, quantum existimandum sit, exclusive ad omnia reliqua inexistencia ipsius ingredientia elementaria, multò minus determinare, quomodo primigenia & simplicia corpora coevertant ad eam componendam. Non tullec er, instans ulterius, Minium, nec acidum  $\Delta$ nis duccit in Minio, sed acidum extraneum huic additum dulcescit, quia Sal. comm. alkalinum cum Sulphure mixtum exhaurit. Verum Minium omnino dulcescit ob acidum scilicet extraneum à flammâ Ignis suppeditatum, non ob Sal. comm. alkalinum cum Sulphure mixtum, id quod adhuc melius ac evidentius probandum est. Neque acidum Ignis seu flammæ ullum Sal. comm. alkalinum cum Sulphure mixtum ex Saturno exhaurit, si ex Saturno d-ber Minium effici, quod dulcescit, sed sufficit Mera parvum in Saturno figuræ, rexturæ, nexus ac situs mutatio ab acido flammæ paractâ, unde dulcedo ac rubedo. Quid? si Minium ab alkalinis dulcescit, cur non Minium ex Saturno cum alkalibus pyroræ hinc ope emergit? Sed ulterius dubitant; An à iolo acido pondus; an ex particularum inversione levibus ablati Sulphuribus? Verum & hæc ratio admodum levis est, usque dum per mechanicam inductionem ante oculos ponatur. Et si quæ particularum adest inversio, potius ad qualitatem, quàm quantitatem referenda. Quid enim corallus vulcani acori expositis dat pondus augmentum in his nulla levium Sulphurum est ablatio, nulla notabilis particularum inversio.

*Si acer. destill. acis Spir. Vitrioli &c.* Hæc ratione conficitur ex Saturno Anti-pefferum dictum; Rec. Saturni calcinati q. v. affunde acer. destill. l. q. animam extrahe, reduct. in crytallus l. a. Hos imbebe cum sp. vitrioli rectific. evapora ad siccitatem. Hunc laborem tertîa vel quartâ rexturæ, vice & sic magis magisque corpus saturni discont. nuabitur. Hujus animæ Saturni sp. Vitrioli turgide Rec. 3. iij. vel q. v. solve in Aq. destill. pluviali & per evaporationem iterum reduct. in crytallus albilissimos. Horum dosis est à gr. ij. ad iij. cum sp. Tartari volat. 3j. & sp. Theriacal. ʒ. iij. in Aq. Card. b. ʒ. iij. in febribus ardentibus etiam malignis & pestilentialibus fummo semper cum emolumento ægrotis meis observatis circumstantis certis offere; Mover sudorem, pellit urinam & fermentum figit febrile. Nota. Dico sp. vitrioli l. substitui etiam ex tempore potest sp. vitrioli coagulatus cum crytall. faturni mixtus. Item Rec.  $\odot$  fulminant. Crytall. Saturni & Cinnabar. Antimonii rectific. ana M. & philosophicâ putrefactione radicaliter unias. Et sic in desperatissimis acquires remedium, quod Me rarenter dederit. In febribus malignis dos. gr. iij. aut 4. pro pueris. gr. vj. ad 8. pro adultis.

N. 1. Solve liquorem crytall. faturni sp. vini probè imprægnatum, & misce cum soluto vitrioli martis, quod etiam sp. vini optime sit animatum, successu temporis in digestionem solutio rubescit, qui sp. vini affundendus, circularidus & probè commiscendus, per repetitam cohobationem destillando emergit Tinctura antiphthifica D. D. Iohannis Michaelis, in spuro sanguinis maxime extollenda laudibus.

N. 2. Sciendum hoc Sal five Saccharum saturni non esse verum Sal ex cineribus plumbi extractum, sed saltem vitriolum quoddam Plumbi esse, imò ipsum Plumbum solutum; tum quod ex ipso crudo Plumbo nec quicquam calcinato eadem operâ idem eodem aceto destillato confici possit, quod ex Plumbo calcinato, vel Ejus scoris, tum quod etiam in pristinum plumbum sit reducibile.

N. 3. Salis faturni iteratæ solutiones & coagulationes non sunt rejiciendæ, ut supra præcepimus, sed ejus edulcorationes, quas Nonnulli Authorum commendant, gâdiculæ ac inepæ sunt, dum hoc modo Spiritus acidi eluuntur & in residuo nil nisi pristinum manet metallum. Spiritus enim aceti in Sal dulce coagulat in calce faturni, manente formali faturni concreti proprietate, quæ admodum etiam patet ex sp. vitrioli agente in martem, si enim sp. vitrioli acido corroserit martem, acidum vitrioli fixatur in vitriolum, manente martem integro etiam in pondere. Adeoque sunt proprietates singulares spirituum, non autem corporis patientis reactiones: quippe quod in se substantiâ, aut pondere, sustinet, nisi meram unicamque sui divisionem; vid. *Nobiliss.* & *Actiff.* Helmont. in tr. ignota Actio Regimini §. 11. pag. 265.

N. 4. In Saccharo faturni unio Salium acidorum cum nonnullis Plumbi partibus adæo stricta est, ut sp. Acet. quâ talis videatur destructus, dum corpuscula salina penitus amiserit eam aciditatem, cujus nomine ille liquor Spiritus aceri vini dicebatur. Nec possunt ullæ ejusmodi partes acida, quales minio vel calci faturni apponebantur, à Saccharo faturni utriusque subsolvi separari, ut non solum nulla planè aciditas, sed mira dulcedo in concreto gustetur: & si Saccharum faturni per se destilletur, liquorem valde penetrantem & graveolentem nanciscitur, nullatenus acidum, sed odore & aliis qualitatibus æquæ ac sapore & Spiritu Acet. discrepantem. Verùm hæc ratio, ut admodum

veritatem mihi approbatur. quod cum in Acet. partes vini spirituosae tantum sint depressae salinis Acet. particulis cum calce plumbi unitis. Spiritus vini adhuc superfluit denso liberantur, & sui juris facti & latebris illorum vi caloris urgetur. Quomodo modum idem venire videmus in destillatione Acet. destill. super Sal. comm. Tartari, quando terram foliatam Tartari conficitur.

*Alter. Rec. Laminas aliquot saturni tenuissimas &c.* Etiam succedit; Sed hic modus admodum fabricosus est, facile enim accidet potest, ut laminæ decidant, & ita totum laborem irritum reddant.

2. *Magisterium saturni.* Hoc cum ol. sulph. p. d. raturatum externè pro cosmetico usurpari potest: item in scabie alitque affectibus ab humoribus salis ac ferrosi, item in ulceribus malignis, cancriosis, pustulis, ophthalmiis cum Aq. euphrag. scabiol. &c. Aliàs magisterium etiam altissimum preparatur & elegantissimum internè usurpandum; si solutioni saturni cum acet. destill. factæ ad rurationem sp. Salis vel vitrioli insillitur.

*Vires.* Saccharum & magisterium saturni internè adhibitum chyli & massæ sanguinis, lymphæque acidum mirificè compescit, fermenta febrilia extinguit & internis inflammationibus viscerum medetur. Externè acet. libidinem priapo inunctum; miræ etiam est virtus in ulceribus corrosivis acidum rodens absorbendo malignis &c. item in variolis externè cum empl. de spermate ranarum impostum, in illis in vigore jam positum cum cutis inflammatione conjunctis, que à salibus dependet acris; hæc non repellendo, sed mitigando ac edulcorando compescit, prout sæpe sui expertus etiam in illustrissimis Ducalibus subjectis, &c.

N. *Sal saturni cum Nitro. ana.* Crystalli saturni cum sp. vitrioli non solum, sed & cum sp. Nitri acui & in crystallos iterum redigi possunt. Commendantur in inextinguibili siti & calore febrili.

3. *Ainæ magisterium Hni. Lac Hni dictum.* Hujus rarus est usus, unde & *Doginus Autor* supra inquit de Hurni calcinatione immersiva, essi saturatus, inquit, beneficio cujuslibet liquoris acidi calcinari possit, quales sunt Spiritus Vitrioli, Aq. fort. Sal. comm. & O. &c. attamen acet. destill. frequentissimum solvens est, & optimum. Solutio cum reliquis facta & cum Sale raturata mortuam quasi terram excludit, seu calcès nullius momenti.

4. *Liquor Lactis saturni ad Ulcera S. Clöff.* Hic liquor chirurgicum suum agnoscens usum in ulceribus dysepuloticis, splenis duplicatis hoc ipso imbutis & applicitis, mira præstat.

5. *Calcinatio Papovæ. Unde Cersiff.* Lamellæ plumbi suspendantur supra, Acet. ut vapores ab Acet. elevati circumsent. Sic adhærescet cerussa, quam derade. Bene autem prospiciendum est, ne lamellæ decidant, & vas substractum frangant, & sic totum laborem frustraneum faciant.

N. Ex Cerussa componitur Emplastrum Nqrinbergense S. r. vid. thesaur. pharmac. annex. f. x. n. xxv.

### III. DESTILLATIO.

Unde

1. Hni ardens.
2. So flavum.
3. So rubrum.

2. Sacchar. Hni (vel potius So Hni) per deliq. destilla per retortam vitream lutatam in excipul. capacific. juncturis bene clausis, Δ gradatim adhibito, donec rubræ guttæ cadant, nihilque amplius extillet.

N. Destillatus hic liquor quatuor diversa mensura exhibere aptus est. Spiritum scil. ardentem, So flavum phlegma, & So rubrum: quarum separatio si per retortam vitream in MB vel cinere, & captaculis scil. pro diversitate liquoris extillantibus, mutatis.

Cognoscitur autem diversitas liquoris, ~ ardens prodiit sine ullis venulis in collo retortæ apparentibus, So flavum, cum venulis obliquis, seu vinum ardens: phlegma cum venulis rectis: relinquitur So rubrum in fundo: phlegma separatur ab So flavo seorsimque suscipiendum est.

*Vires.* ~ sudorificus est, hinc prodest in Peste, Melancholia Hypoch. Febris ardentibus, Læe Venereæ, & simi.

Dosis gutt. 2. 3. Tenzel.

N. 1. Venereum appetitum infringit.

N. 2. So flavum & aliorum digestum rubescit.

N. 3. Cum Spiritu & phlegmate solvuntur & precipitantur perla ad tinturam inde conficiendam. Vide insinuatam Perlaram.

Cum So flavescente sit solutio O. vide de O.

So rubicundum mundificat ac sanat vulnera, & insinuat.

~ mundificat eadem vulnera.

Vide *Beginn. libr. 2. cap. 4. Hartmann. in Cred. Senners. Insitum. Kestler. lib. 4. cap. 57.*

#### 4. So Hibalsamicum.

2. Balsamum Hi Terebinthinatum, destilla per O. nigre nudo gradatim adhibito. Primò stillat Terebinthina, tandem So Hibalsamicum, suscipe seorsim.

*Vires.* Maximarum est virium in cancriosis, asphitennis & cæteris malignis ulceribus.

*HOEMAN. 7. Destillatio. Unde 1. Spir. Hni ardens.* Hic spiritus ardens nihil aliud est, quàm spiritus vinosus in Acet. destill. tensens & à partibus acidis depressus, unde si Acet. salia cum calce Hurni uniuunt, hic spiritus ardens vinosus adhuc superfluit & nudi liberatur & sui juris fit, unde à quibusdam dicitur regeneratus, ut supra jamdum monuimus. Hic autem spiritus ardens nequaquam à Hno procedit, nam si Hnem vehementer adhibeas, calx Hni denud in Plumbum liquatur. Præter hæc spiritum ardentem *Duce Autor* etiam dicitur olei flari & rabel mentionem iniecit. Verùm ego hæc nunquam à saccharo Hni obtinui, licet ipsum destillatum sine additamento aliquo olei largiri experientia non refragat. Non deerunt, qui hoc ol. non nisi Sulphur Hni volatile reddidit velint, hoc argumentum, quod destillatione finitæ Cap. mort. valde nigrum reperitur Verùm, cum saccharum Hni sit genus quoddam magisterii, paratum duntaxat calcinando Hnum per se dissolvendo illud in Acet. dist. & solutionem ad crystallos redigendo, examine fito, & precipitans hoc ol. ex Cap. mort. destillatum de Spir. Acet. dist. productum, ulterius adhuc in distinctis resolvi posse substantias, vel quod quædam partes spiritus unâ cum aonnullis Hni partibus hoc ol. possint constituere, quod proinde, licet videatur homogeneum, corpus valde compositum est, vel saltem, quod acet. dist. & saturnina calx in se invicem actione partu liquoris ita alterat possit, ut à Spiritu acido in ol. transmutetur.

N. Aliàs etiam ex crystallis sacchari Hni cum Spiritu Vitrioli elegantissimus liquor destillari potest omnium morborum astralium, qui fixas egere radices & indomitos foveites habens, salutaris Hercules nullum hæterogeneum in microcosmo astrum admittens, sed inimicas & hostiles omnium morborum impressiones sive ideas eliminans. Sequenti autem modo elaboratur.

Recip. Sacchari crystallini seu animæ Hni per Acet. dist. parati q. v. assidue spiritum Vitrioli rectific. digere per aliquot O & prodibit phlegmatica Vitrioli substantia, assidue recentem sp. Vitrioli, iterum digere, destilla phlegma iterum, abjice, & hoc aliquid repetere, donec acidus iterum extillet: hæc corpus Hni ferè totaliter destructum est, & ex vinculis suis liberatum, & in multò benigniorem planetam conversum, nempe Orem, & hæc ultima solutio cum spiritu Vitrioli apprime est necessaria, nam Acet. ad Hni solutionem admodum instillans est, aliunde igitur quoddam Acet. minerale Hno admiscendum. Hanc animam Hni accipe Acet. dist. minerali impregnata, misce cum bolo calcinato, & A. la per retortam ut moris est. Peractâ destillatione Recip. spiritum, qui primò prodit ut & ol. rubrum, unumquodque seorsim rectificata, prius digerendus, ultimo conjunge ol. rectificatum cum priori spiritu, & corroborando sæpius in MB destilla, donec per reiteratâ ratione totaliter uniantur. Postremò Ane valido ex Aren. aut cinibus iterum destilla.

N. 1. *Cum Spiritu & phlegmate solvuntur & decantantur perla ad tinturam inde conficiendam.* Plures alii sp. et ibiles chemici dicunt spiritum Hni ardentem perlas dissolvere, que ejusdem concretu spiritum precipitate, coipio, ut aiunt: volatiles reddantur. Verùm fides ster penes affirmationem, mihi adeo senescit esse, ut his ipsi meo viderim oculis, notatum licuit. Prout nec hoc, ex ol. flavescere Hni fieri posse O solutionem. Interim certum est, tam spiritum, quàm ol. externè applicitum in inflammationibus, & combusti membris, vulneribus & ulceribus &c. maximam esse virium.

4. Ol. *Hni balsamicum* ) Scilicet, sacchari *Hni* s. q. cum Ter-  
ebinth. miscetur, ac igne nudo gradatim adhibito per retortam  
destillantur. P. imò prodit Spir. Terebinth. tandem ol. *Hni* bal-  
samicum. Max. est energie in ulceris cancerosis, asthmae-  
mici &c. Aliàs balsamum *Hni* (ut vocant) unguentum est ex  
saccharo *Hni* in Acet. soluto & ol. rosaceo misto, vocatur al o  
quin bucyrum saturni. Ejus utilis etiam in inflammationibus &  
ambustis satis deprecari nequit; Hunc balsamum Aucor. No-  
ster Libr. 2. describit.

N. Saccharum saturni in ol. Terobinth. solutum & leni calore  
Cinet. digestum, egregium & ferè divinum præbet in gonorrhœa  
remedium, in primis si aliquod addatur camphoræ. Confici etiam  
potest cum ol. d. juniperi, sisp. vini abstrahatur. Placez nonnul-  
li balsamum saturni appellare; commendatur etiam in pluribus  
affectibus ceteris.

## IV. SUBLIMATIO.

Unde

Sal *Hni* volatile.

℞. Min. *Hni*. q. v. solve in ℞ solve quoque sal fu-  
sum in ∇. com. Utrumque confunde. Sic extemplo  
tribuitur pulvis albiss. qui probè edulcorandus & exci-  
candus.

N. Hoc Sal lamina ferrea candenti impostum li-  
quescit instar cera neque effumat.

Ex communicatione Cl. D. Joelis Langelor.

HOEMAN. 4. Sublimatio. Unde sal saturni volatile. ) Hæc ope-  
ratio potius *sublimatio*, quam *sublimatio* appellanda venit. minium  
enim in acet. destill. solutum cum ∇ com. Sale suo impregnata  
in pulvrem album *sublimatur*, unde enim *sublimatio*? Aliàs certè solu-  
tio minii elegantius dat *sublimatum* cum sp. Salis rectificato, quam  
cum Sale suo in ∇ com.

N. Sal etiam saturni elegantissimum conficitur ex Spiritu O,  
qui fit ex O & Sal. comm. anatica parte cum boli sextupla parte  
in Spiritum *sublimatis*, qui Spiritus super laminas Plumbi tenuis-  
simas funditur usque dum non amplius ebulliat, postea *sublimatur*  
cum ∇.

## V. EXTRACTIO.

Unde

1. Sulphur *Hni* seu *So* supernatans.

℞. Mannæ *Hni*, circula aliquamdiu cum ∇ rectifi-  
catill. abstrahæ ∇ gradatim : sic ascendet tandem &  
*So* *Hni* supernatans.

N. Si *So* hoc cum ∇ denudè circulet, tandem fra-  
gantissimo imbuetur odore.

Vires. Maximarum est virium in affectibus pul-  
monum, phthisi, &c. Dn. D. Paulus Rest. r.

2. Tinctura.

℞. Crystall. *Hni* cum ℞ fact. extrahe cum *So*  
juniperi, ac rubescet *So*, abstrahæ, si placeat, & serva,  
vel digere cum ∇, iterumque abstrahæ.

N. Remanes materia post extractionem sali extra-  
hendo idonea.

3. Alia.

℞. Crystall. *Hni* (cum ℞ factor. & edulcorator.)  
q. v. extrahe ∇, filtra, digerendo defeca, subsident  
enim feces, abstrahæ tandem ∇, & remanet Tinctura  
in fundo rubra. Kessler. lib. 4. c. 70.

Dosis 2, 3.

4. Alia Tinctura *Hni* elaboratior.

℞. Sal *Hni* crystallif. q. v. affunde ∇ pluvial. sep-  
pius (8.) destillatam, solveque quoad poteris, & de-

canta. Decantatos liquores destilla in MB. ad siccita-  
tem. Hinc affunde *So* in mellis, circula per mensuram  
ac destilla cum cohobis, multoties repetitis. Tandem  
abstrahæ mellis *So*, remanentique Essentia adde Sal.  
com. ex ∇ *Hni* extractum & cum ∇ Tartarifato, per  
mentem unum ac alterum circula. Hinc ∇ abstrahæ  
remanebitque Magisterium seu Tinctura *Hni* rubicun-  
dissima.

N. Hic inferere placeat qua Eizlerus de *Hni* habet  
in *Isagoge* sua: Ex plumbo, inquit, conficiuntur medica-  
menta facientia ad longevitatem: Calcinetur plumbum  
per vapori attractionem, & per menstruum d. bium ex-  
trahatur tinctura. Hæc postmodum abstracto menstruo  
per debitam calcinationem & circulationem converti-  
tur in lapidem rubicundum pellucidum.

Ulus. Præstantissima est Medicina in Mania, Me-  
lancholia, Quarantana, Phthisi, Lienem aperit, in Melan-  
cholia Hypochondriaca apprimè conveniens est.

5. Alia Tinctura, Manna *Hni* dicta.

℞. laminat. q. v. extrahe Tincturam cum *So* *Hni*  
essentificato, filtra & abstrahæ.

6. Cremor *Hni* S. Closs. & inde Tinctura.

℞. ℞ partes x *So* Sal. communis part. ij. mineræ  
*Hni* in alcohol redact. part. i. Digere per octiduum in  
∇, vel plus donec dulcescat ℞, solum filtra & in-  
ter exhalandum sapis cochleari vitreo subleva cuti-  
culam seu Cremorem glaciatum nivis instar splendens-  
tem, dum ejus suffic. quant. habeas, reliquum cry-  
stallizetur & ad alios usus fervetur.

7. Lapis &amp; Tinctura.

Cremorem hunc indito vasi fixatorio H. S. in capel-  
lâ *So* da ∆ primo leviss. per 40. s. cavendo ne fluat  
materia (ut in sale *Hni* vulgari accidit inevitabiliter)  
quibus elapsis proba super laminam candentem, aut  
fluat cum fumo; si sic, continua ∆ in eodem gradu,  
donec fumare desinat, & citrinari incipiat, tum ∆ au-  
ge dum crocescat, auge fortius ad rubedinem usque to-  
talem pulverit. è quo Tinctura cum ∇ non difficulter  
postea habetur.

Vires. Valet ad morbos *Hni*os.

8. Tinctura facilior.

℞. Minii *Hni* part. v. illicum calcinat. part. ij. te-  
rantur diutissime, fluant in tigillo ∆ per gradus adhi-  
bito donec in lapidem Rubini æmulum colliquefacat,  
qui tritus Tincturam sub in ∇ Tartarifatum depo-  
nit. Ex comm. S. Closs.

N. Hoc Rubino *Hni* vel sequenti vitro *Hni* vide-  
tur intelligendus Glauberus prima parte furnorum p. 80.  
ubi calcem politam *Hni* miscet cum Sal. com. Tartari  
& inde destillat. Spiritum gradatorium, & liquorem  
viridem per deliquium ex ∇ excipit. Vel fiat Rubinus  
ex calce *Hni* sine minio, ut est in pag. 151. secunda par-  
tis Glauber.

9. Tinctura ex Vitro *Hni*.

*Hni*us vi expressivâ ∆ folium super testâ proba-  
toria redigitur in gummi flavum coloris arantii, trans-  
parens, fusile non vaporans in ∆, estque aqua illa  
viscosa mineralis quam Rhodianus ait omnium metal-  
lorum colores, odores & sapes ad se trahere, cum  
conservatione facultatis vegetativæ (videlicet Begui-  
num tit. de spiritu ardente *Hni*) quod sic fit. Spiritus  
metal-



metallorum : Mifce calcem cuiuscunque volueris metalli cum hoc Gummate Matie, mixturam arte fusoria redige in Encauston five Smaalum opacum, quod in pulver. redactum facile Tincturam suam \* communica, scil. C, & L subflavum colorem, Hnus ex luteo virefcentem, & parafinum, & sanguinem, O hyacinthinum impertitur. Solvente vero abstracto, restans inde gummi mittitur in O extillaturque fumus albus, opacus, tactu frigidus, quod tandem in O leum abit naturæ vegetativæ, *Basil. Vigenerius.*

HOFMAN. 5. *Extractio. Unde i. Sulphur Hni, seu ol. supermatans.* Manna H ni ex crystallis H ni cum spiritu vini H ni conficitur per crebram cohobationem & circulationem, donec nil nisi phlegma super alembicum adscendat; Hæc cum spiritu vini de novo aliquandiu circuletur, & gradatim abstrahatur, usque dum ol. H ni una elevetur. Si hoc ol. cum sp. vini sæpius circulet, fragrantissimo tandem imbuetur odore. In affectibus pulmonum, phthisi &c, summa est efficacia, convenient cum tinctura antiphthisica Dn. D. Iohann. Michaelis, cujus etiam supra facta fuit mentio.

2. *Tinctura.* Crystalli H cum ol. juniperi extracti per digestionem præcedentem tincturam rubram excludunt, que cum spiritu vini circulari potest. In calculo renum & inflammationibus hæc admiranda est virtus.

3. *Alia.* Ex crystallis H ni ritè preparatis similiter rubra prodit tinctura. Si cum sp. vini extrahantur, filtrantur, digerantur cum Vitriolo martis post digestionem defæcentur, aliqua sp. vini abstracta parte. Earundem est vicium cum saccharo Saturni.

4. *Alia tinctura H ni elaboratio.* Recip. crystallos H ni ad supra præscriptum modum præparatos, i. g. affunde spiritum mellis pone in circulationem per mensem, postea destilla cum cohobis sæpius repetitis, tandem abstrah. sp. mellis; residuo adde demum crystallos H ni & cum sp. vini Tartarizato vel arcano Tartari soluti per aliquot menses circula. Hinc sp. vini abstrahes, & acquies tincturam H ni rubicundissimam. Hæc magni momenti est, prout & cremor H ni S. *Clossii*, item Lapis & Tinctura no. 6. 7. & 8. Sub his enim non minimi momenti latitant arcana, in Mania, Melancholia, Quartana, phthisi, Melancholia hypochondriacâ apprimè conducentia.

9. *Tinctura ex Vitro H ni.* Hæc nullibi nisi ab Alchemistis ad lapides conficiendos, quos sæpissime pro pretiosis divendunt, usurpatur.

## ¶ V. MERCURIFICATIO.

Unde

1. *¶ ius Hi.*

L. Sal. com. Hi, q. v. o. b. \*, p. d. ad emin. 2. digit. digere in ciner. & p. 14. Dein destilla & tandem auctiori ∇ sublima. Flores tere optimè cum \* Saleque com. ac habebis ¶ m currentem Hi. *Kesler. lib. 1. cap. 29.*

2. *Aliter.*

L. Calc. Hi, (per ∇ ex Vitriolo & Sal. nit.) optimè edulcorat. Crystall. Sal. nit. purific. ana. sublima per cucurbitam tabulatam, flores tere cum \*.

N. *Antequam affundatur ∇, digerenda est limatura B & P (14) cum lixivio ex \* Sal. com. Tart. & (alc. viv. in ∇ vel \* quo lixivio dein evaporato, B terendus est supra Porphy. Kesler. l. 4. cap. 82.*

3. *Aliter.*

Fiat lixivium ex ciner. clavell. s. i. ciner. sarment. vitis. s. iv. Calc. viv. s. i. silic. ust. s. ij. cum \*. In hoc lixivio solve H linat. Et quando lixivium lactescit, injice Borac. †. (scil. respectu Hi injecti) ut solvatur: dein destilla gradatim, extillabit tandem in receptaculum ¶ currens.

4. *Aliter.*

L. aqu. \* ci sublimati & in cella resoluti ¶ ij. ol. Tart. spir. Sal. nit. ana ¶ i s. M. digere per biduum in lapidem.

L. hujus lapidis pulveris ¶ j. laminarum H ni ¶ ij. laminæ solvantur in ¶ iv. us Sal. nit. solutio projiciatur super lapidem, putrefiat per mensem aut ultra, abstrahatur usque ulque ad liquorem cum cohobio tertio, tandem detur ∆ auctioris ut calx H ni ascendat, quam digere cum ∇ fortificato \* co & sale Tart. per diem naturalem, agita inter digitos, & calx ad vitam excabitur.

HOFMAN. 5. *Mercurificatio. Unde i. ¶ riv H ni.* Omnes Dni Autoris descriptiones non succedunt; Interim tamen non dubito, quin & processus mercurium ex H ni separandi cum infra mentio fiet, & experientia correspondet, etiam hic accommodari possit, si modo hæc tria probè observentur. 1. U. H ni in aq. fort. ex Nicri p. ij. & Vitrioli p. i. preparatâ solvatur. 2. Ut loco Urine salibus resuscitativis Acet. fortissimum addatur. 3. Ut digestio ad duos con-inurur menses. Hæc ex Urinis m. s. ad me datus Excell. D. *Jesús Langstani.*

## ¶ SALIFICATIO.

Sal Hi verum.

L. Materiam, quæ remansit post extractionem cum ∅ juniperi peractam, sicca optimè, ut oleositas penitus consumatur; extrahe Sal com. cum \* (sic extrahitur Sal com. quod ante extractionem impediatur, quo minus solvendi poterat) abstrahes \* ac repones ad crystallandum, Cryst allos clarifica abstrahendo ∇ serva. *Basilius in Test. & hinc Tholdius.*

Vires. Refrigerat vehementer & exsiccat, proinde semen extinguit.

Dosis g. 4.

Extrinsecus medetur oculorum rubedini, ulceribusque totius corporis.

N. Si Oleum seu Liqueorem expectas, per deliquium id ex sale habere poteris.

HOFMAN. *Salificatio. Sal Hi verum.* Hoc Sal. com. non ex saruno immediatè & per se, sed etiam ex Acet. dist. octum est, unde & in cellam five aërem humidum repositum solvitur per deliquium in ol. a saccharo H ni non differtens, sed idem cum eo specie est, unde & ejusdem cum saccharo H ni energia.

## CAPVT XIV.

De Stanno.

Stantum est Metallum! molle, album, splendens Scum livore quodam, constans ex ¶ io puriore (in genere ignobiliorum,) molliore sagacioraque quam Metalla duriora, fixiore vero quam plumbum, & Sulphure albo minus maturo.

Dicitur Hermeticus Iupiter, quod Iovi macrocosmico sympathicè conveniat, & proinde Iovi microcosmico, id est, Epatis nonnullis, plumbum album. Germ. *Zin/ Wapstley/ Etain, Plomb blanc. Tin. Lm.*

Vires. Præterquam quod Epatis convenit, meri morbis peculiariter quoque dicitur.

HOFM. *De Stanno.* Hic Dnus Autor compositionem instituit cum mercurio hujus metalli & reliquor. duriorum mercurii. Non tamen mihi persuaserim, illum mercurium vulgi voluisse intellectum, talem enim currentem scilicet reliqua duriora ac fixiora metalla non habent. Hoc verum est ex H no ut & ex jove mercurium currentem elici posse, adeo, ut quidam sint experti, no- di

ad coctionem mercurium vitum ex jove prolicium fuisse. Veram radiceum enim adhaesit, nec ad ignis substantiam pertinuit, ut supra demonstravimus. Iovem praeterea etiam Sulphur quoddam in se habere, apparet ex Alarone butyri Hii cum jove & mercurio sublimato facti, ubi hoc Sulphur (sua indigestum respocta & ) inftar foliorum  $\odot$  adicendit.

## I. PURGATIO.

¶ Funditur ad ignem, atque inter fundendum superinjicitur aliquid sevi, cerae, vel mellis, ut comburatur. Hinc effunde in  $\nabla$  m calidam.

N. Purgari quoque potest per sublimationem. vide infra.

## II. CALCINATIO.

1. Incinerationis, &
2. Reverberationis.

Fiant eodem modo, quo H calcinare docuimus.

## 3. Immersionis.

Fit idem immergendo, liquorebus acidis ac corrosivis, ut in H, efficacissime tamen per X.

## Unde

## 1. Sal Lii.

Vide Saccharum seu Sal Hi, ad cuius modum ut patari & crystallisari, ita & cum V exaltari poterit.

N. 1. Nisi  $\mathcal{L}$  optime fuerit reverberatus nihil effectum.

N. 2. Simili modo & ex floribus Sal conficere liceat.

Vires. Praestantissimum ac presentissimum est remedium in utriusque suffocationibus, quae ad miraculum compescit, tam intrinsecus quam extrinsecus adhibuitum. Commendatur itidem extrinsecus ad omnia ulcera fetida, fistulas, cancerum, & alia esthomena.

Dosis gran. ij. iij. iiij. & c. repetitis vicibus.

## 2. Magisterium.

Fit quoque simili modo per praecipitationem. V. Myf. armam.

N. Paravi quondam Magisterium  $\mathcal{L}$ is solvendo scilicet reverberatum in X praecipitandoque per  $\sim$  m  $\odot$  si, verum cum alia vice, idem ex calce  $\mathcal{L}$ is, à Stannariis empiria meditarer, nihil effecti. Praecipitatio autem subspecta est instillando urinam.

Vires. Eadem sunt cum priori.

## 4. Calcinatio Vaporosa.

Similiter quoque ut in H  $\odot$  dictum peragi potest.

HOFMAN. 2. Calcinatio. 1. Incinerationis. 2. Reverberationis. Hæ eodem modo, quo H in calcinatio, peraguntur. 3. Immersionis scilicet jove lignis inmergendo acidis  $\gamma$  g. Acer. dist. Unde Sal. com. 700. ) Hoc etiam conficitur in modum sacchari H in ex jove calcinato per exquisitissimam reverberationem beneficio aceti concretum. Calcinetur prius stannum per se dñe reverberii, prius lenti in patella terrea fictili ferreo baculo saepius agitando, usque dum in pulverem gryseum convertum fuerit. Ex hoc extrahit ope Acer. destillati acetrum sal five Vitriolum stanni solvitur, & ad siccitatem abstrahatur, reliquum solve sp. vini, iterum filtratur, & aequali abstractione liquoris crystallisabitur. Praestantissimum est medicamentum in utriusque suffocationibus, nem in hepaticis, opatis affectibus &c.

N. 2. Simili modo & ex floribus Sal. com. conficere licet. ) Isti finit ex  $\mathcal{L}$ ve cum menstruo ex Nitro, & O preparato. Vid. GL. Senneri. in institut. Lib. V. part. 3. sect. 3. cap. 15. p. m. 1431. Suffo-

cationem utri tollunt usque ad miraculum instar incantamenti.

2. 2. Magisterium fit quoque simili modo per praecipitationem.) Liquori scilicet  $\mathcal{L}$ is cum Acer. dist. confecto instillatur vel Urin. recentissima puerorum, vel spiritus salis, & elegantissimum inde acquires Magisterium. vide de hoc Mynsichrum.

N. Paravi quondam Magisterium & c.) Mihi etiam idem usu venit, bene autem cum sp. Salis vel Urin. successit praecipitatio. Diversitatem igitur Jovis substantiae in causa esse puto quae in variâ texturâ partium illi consistit.

## III. DESTILLATIO.

¶ Destillationi quoque eidem obedit enim H  $\odot$ , unde lectorem eò remittimus.

## Hinc.

1.  $\mathcal{L}$ . Diaphoreticum Beguini.

Re.  $\mathcal{L}$  optime limati vel calcinati  $\mathcal{Z}$ ij.  $\mathcal{Q}$   $\sim$ ti.  $\mathcal{Z}$ rv. Misc. & destilla per retortam, ex arena vel igne nudo gradatim adhibito, idque in excipulum  $\nabla$  semipletum & praecipitabitur pulvis, quem lava, exicca & serva.

[In febribus, pleuritide, hysterics affectibus, utilis.]

N. 1. Cum incipit destillare, ignem suppressum adhibe, ut calor sit moderatus.

N. 2. Pulveris huius origo potius  $\mathcal{Z}$ io adscribenda quam  $\mathcal{L}$ is. Sunt tamen qui statuunt pulv. hunc nit esse aliud quam partem puriorem  $\mathcal{L}$  per  $\sim$ tus salinos & Vitriolatos calcinatos, solutam atque extillantem, cum per fusionem abeat in Regulam  $\mathcal{L}$  ut ille in Regulam  $\mathcal{Z}$ ij. redibat. Hinc Antihelicticum Poterri.

[quod paratur ex  $\mathcal{Z}$ ii &  $\mathcal{L}$ is partibus aequalibus, agitatione in scorias redactis, & cum  $\mathcal{D}$  triplo in  $\mathcal{A}$ culo deconatione, fumosum sed expectationi sape insufficientis.]

N. 3. Aqua residua  $\sim$ u Vitrioli philosophico impregnata, destillationi subijci poterit, ut inde habeatur  $\sim$ u Vitrioli philosophicus, modo supra in  $\sim$ u Vitrioli descripto.

N. 4. Si post extillatum butyrum Ioviale ignem suppressionis per gradus dederis, tunc in colium  $\mathcal{O}$  sublimabuntur flores argentei.

Dosis gr. 4. 5. 6. Beg.

[Bezoardicum  $\mathcal{L}$ iale vid. cap. seq.]

2. Sulphur  $\mathcal{L}$ is, seu  $\mathcal{S}$ o supernatans.

Elici potest ex Manna  $\mathcal{L}$ is: modum vitæ in H  $\odot$ .

N. Eadem ratione quoque fragrans reddi poterit.

## 3. Gummi Ioviale sublimatum &amp; Oleum S. Cloff.

Re. Limar.  $\mathcal{L}$ .  $\mathcal{Z}$ ij.  $\mathcal{Q}$   $\sim$ ti.  $\mathcal{Z}$ vi. M. manu celeris, pone in  $\mathcal{O}$  collo peramplo intructam, pelle per  $\sim$ u  $\sim$ m semper fumolium, postea butyrum, indeque  $\mathcal{Q}$  vivus in copia exibunt, tandem adhibito suppressionis igne, elevabitur tota  $\mathcal{L}$  substantia, gummatis grysci ac præduti specie, paucis admodum facibus rubris in fundo subsistentibus. Hoc gummi statim pulverisandum est, aliâ subsidio humescit, deinde super tabula  $\mathcal{O}$  stanno obductâ collocandum in vinariâ ubi colliguescet in oleum flavum.

4. Sulphur  $\mathcal{L}$ is.

Id quod remanet non colligatum super laminâ

2. M. cum facibus superioribus, affunde & digere per quadriduum, abstrahio & repeties Sulphur rubrum  $\mathcal{V}$  is instar Minii.

5. Sal  $\mathcal{V}$ 

Resolve hoc Sulph. in aq. communi, vel per se, in humido liquefeat, filtra, coagula, solve, iterum erit coloris Smaragdini cum quadam dulcedine.

Vires. Oleum nameratur inter solventia metallorum, Sulph. & sal externis tantum usibus inserviant, spiritus vero  $\mathcal{V}$  (quem idem semper fumosum vocavi, quod in nullo vase absque effumatione sensibili possit contineri.) Gangrenas solo tactu curat.

6. Crystalli  $\mathcal{V}$  ejusdem.

3. Superioris  $\mathcal{V}$  is fumantis ex  $\mathcal{V}$  instar aquae clarae prolucit quantum videbitur, affunde per vices parva  $\mathcal{V}$  tinctura salis Tartari impregnati, elevabuntur bullae cum stupore & fumo, perge inspissando, donec cesset tumultuatio, pone vas inter calidos  $\mathcal{E}$ , & fiet coagulum nigrum picis instar, da ignem  $\mathcal{E}$  rationis & surgant Crystalli albi fusiles velut cera.

Quae Ulcera serpyllifera cancro aequae curant inveniendo profundam Escharam, qua sublata, balsamo Sulphuris ad cicatricem producuntur.

HOFMAN. 3. Destillatio. Hinc 1. Jupiter Diaphoreticus Beguini. ) prout Dosis Antae ex Equino tradit, etiam optimè succedit. Commodius tamen fit ex amalgamae Jovis Anglicae &  $\mathcal{H}$  rii vivi ana pulverisatis & cum ana  $\mathcal{H}$  rii sublimati probe mixtis, & acri humido ad tempus expositis, per retortam Ani Arsen. medio destilletur, & indito in recipiens  $\mathcal{V}$  est subquaduplo Li. quocum cum gummosa quadam particula residuo in retortae fundo: totamque calefactum & probe agitatum simplicissimè tantum per chartam emporeticam duplicatam madidam filtra. Quod charta absorpsit, una alterave aquae si uncia transcolata elus, & novae retortae hanc filtratam inde, adjecta pro singularis primitivorum ingredientum ( $\mathcal{H}$  rii vivi scilicet, sublimati & Jovis) Nitri crudi semuncia, & omnem liquorem spiritui Nitri composito conformem ad extremam guttulam & totalem Nitri exhaustionem per Aren. Aene in sine forti destilla. Pulverem edulcorandum in fundo habebis. Dosis est gr. viii. vel  $\mathcal{H}$  j. Ex hoc praeparatur etiam Sublimatum maximum P. J. Fabri volum. 3. Pandym. pag. m. 431. & 747.

Hujus etiam vires sunt mixtae, bezoardicae scilicet antiseptiles, antipleuriticae, anti-hytericae &c. Ex eodem fonte promanet & antihelicticum P. Paterii, quod conficitur ex  $\mathcal{H}$  rii & Jovis ana agitatione in foras redactis & cum Nitri triplo in candente crebiculo detonatione. Hoc maxime perè etiam conducit in nimis haemorrhoid. vomitu cruento & mensibus retinuantibus & aliis uteri affectibus. Nitrum etiam illud cum Jove fixatum egregiè refrigerat, dum sanguinis compescit ebullitionem potius admixtam urgente calore febili.

N. 1. Pulveris hujus origo patet  $\mathcal{H}$  rii adscribenda, quem Jovi. ) Non desunt, qui ostendant, se observasse, ( licet revera nullo modo fieri queat )  $\mathcal{H}$  rium vivum in auctiori pondere recuperatum fuisse in aliquibus preparationibus, cum primum unciae sex  $\mathcal{H}$  rii vivi praesto fuerint, postea in quantitate dupliā reperisse. Verum multa saepe pro autoritate mendacia finguntur. Sed quid lucri isti accedit? utris, cum vera etiam postea dicunt, fides non habeatur. Praedictus Jupiter diaphoreticus purus purus pulvis Jovialis est, beneficio spirituum salinorum & Vitriolorum  $\mathcal{H}$  rii sublimati per retortam traductus & in aqua praeparatur, cum per fusionem iterum in Jovem abeat. Sicuti  $\mathcal{H}$  rium vite nihil de mercurio participat, sed etiam pars  $\mathcal{H}$  rii sublimior est: ita & haec nilquequam mercurialis partis sapit, sed puriores etiam partes ipsius Jovis sunt, ipsa substantia mercurialis penitus exclusa. Eo quod mercurius sublimatus suis corrosivis in ipsa destillatione cum stanno privetur, ipsaque hi spiritus stanno communi-centur, ut virtutem & curam se factus mercurius in destillatione denovo se peccat ac conspiciatur.

N. Antecedentibus Bezoardicis Jovialibus & affine est seq. D. Bar-baleui.

— Recip. Regul.  $\mathcal{H}$  rii  $\mathcal{H}$  j. sur de cum  $\mathcal{H}$  j. Jovis Anglicae pulver. & misce cum dupliçi quantitate mercurii sublimati, inde in retortam, & ex furno clauso elice bet primum. a. quod saepius est re-tificandum & postea cum sp. Sal. com. figendum, qui tandem

partium destillatione evocandus est ad matris fixitatem. Hic in Aet. conservari debet, quousque subcorralia evadat, Anti-que vim sustineat.

N. 2. Aqua rufina spiritus viridolici phlogest. anti Vitriolici obtinet, sed ex spiritus salis est profusus, nil de  $\mathcal{H}$  rii parte patet, ut infra pluri-bus docebitur.

3. Gummi Jovialis sublimatum & oleum S. Cassi. ) Hoc gummi grycum ac praedictum salinum & vitriolicum etiam fixum est cum partibus tenerissimis Jovialibus impinguntur. Interim tamen non elevatur tota Jovis substantia, sed multum ejus in Caput ser. residuum est, ex quo cum mercurio sublimato denovo additis ideam repeti debet liber. Est medicamentum hysterica nobilissimum. Dosis est gr. ij. ad  $\mathcal{H}$  j. Prout & sequentia nobilissimum Jovis, r. sal Jovis altioris fuerit indoginis. Unde apparet, quomodo una res diversimodè pro variis partium extrahendis & salium beneficio colorum & substantiarum mutare possit. Notum est, solutionem Jovis calcinari sali Tartari deliquato commistam hoc est, si stanno calcinaveris, eoque salum Tartari li. quod factum comaliteris, acquirere colorem corruentem.

6. Crystalli Jovis. ) Eodem modo & conficiuntur crystalli digenicissimi ex Jovis minera, Benzogremi / pulver. lib. ana.  $\mathcal{H}$  j. Vitrioli rectific. lib. ij. digere aliquandiu in MR. Postea per comm. affunde, filtra, dum adhuc calet, & concreverit crystalli, humiditate aequali abstrahat. Dosis gr. ij. ad ij. in hydropse & affectibus scorbuticis. Item in fistula deperatis tantè & cum melle rosae, extere è applicati maxime profant.

## IV. SUBLIMATIO.

¶ Re. Calc.  $\mathcal{V}$  (exempli gratia, per  $\mathcal{V}$ ) sublatis per ollas cucurbitae tubulatae impostas, ad modum quo flores  $\mathcal{H}$  ii parantur. Nimirum calc. illa per vices injicitur, tubulique foramen ab injectione obturatur.

N. 1. Parum interest, an calcem vel linatorem  $\mathcal{V}$  is receperis.

N. 2. Flores hi nihil aliud sunt, quam  $\mathcal{V}$  depuratum.

## V. EXTRACTIO.

Unde

Tinctura Basiliana.

Re. Laminas  $\mathcal{V}$  is, cementa cum pumice (utna calcinatione restinctoria in Vino,) calcinato, subtilissimeque pulverisato, in  $\mathcal{H}$  bulo bene luto & clauso,  $\sigma$  p. (5) per gradus  $\Delta$ . Deinde iteratè pulverem de laminis, eique extrahes s. a. Tincturam cum  $\mathcal{H}$  Pol. modum abstrahes  $\mathcal{X}$ , & habes Tincturam  $\mathcal{V}$  is Thebaidis.

HOFMAN. Hic quaeritur, unde Sulphur illud laminis sit haerens. Vtremque Jove, analidit! Nos dicimus ex fames Anis, in qua acidum quoddam ex carbonibus aut lignis delictis, quod Jovis laminis ejusmodi suppositicium Sulphur oppellat, illud emittit.

## ¶ VI. SALIFICATIO.

Unde

Sal verum.

Re. Residuum ex quo beneficio  $\mathcal{X}$  Tinctura praec. Basil. extracta est, affunde  $\mathcal{V}$  m mellis, stentque per aliquot  $\sigma$  p. Sic elicitur Sal, quod abstrahat postmodum  $\mathcal{V}$  a mellis, fit conspicuum. Tealidus.

Vires. Conducit ad Epilepsiam, Melancholiam, Vertiginem: Catarrhos exoccos, praecipue qui ad oculos destillant.

Dosis ad  $\mathcal{H}$  j. vel  $\mathcal{H}$  ij.

HOFMAN. 6. Salificatio Unis sal verum. ) Verum Jovis per se ne micamquidem Salis obtinet, inde nec hoc Sal. eorum Jovis est, sed Aet. dist. soboles Jure dicitur.

## VII. MERCURIFICATIO.

¶ *Missa est mihi descriptio* § ii *℥* *Monipelio* pro certissima, quam in *Cont. i. Kelleri* artic. 22. postmodum repertam, ideoque eam non adscripsi. Si quid § iis metallicis tribuendum est, hæc cerè non erit momenti minimi, cum in ea Sulph. impurum comburatur cum Sal. nit. deinde pars § alis ascendat per *Atationem*, quæ tandem putrefactione & ebullitione in § um currentem reducitur. *S. Closs.*

*HOFMAN. 7. Mercurificatio.*) Non succedit hæc Monipeliensis descriptio à Kellero *Centur. i. artic. 23.* tradita, Vulcani examini exposita: sed quemadmodum supra de *H. turno.* & infra de *H. no* procedendum esse diximus in mercurii separatione, ita & hoc loco in jovis mercurificatione similiter faciendum esse statuimus. Nec consilium carebit succedat.

*N. Modò laudatus Kesslerus* singularem § am inspidam ex *Jove* lolem præparavit contra vermes in primis, scilicet calefactum lolem aliquoties extrinxit in *℥* à aliqua specificâ v. g. fl. hyperici, scordii &c. ter vel quater, & ita pueris propinavit. Hancque virtutem puco à mercurio vulgi provenire, qui copiosus latet in *Jove.*

## CAPVT XV.

## De Mercurio.

**M**etallis subjungimus Mineralia Metallis finitima, quæ si Semi-Metalla appellare libet, non magni refert. Suntque § 3.

Mercurius nihil aliud est, quam liquor mineralis, seu metallicus volatilis, metallici & præ aliis *○i* avidè adhaerescens.

Dicitur Argentum vivum Hydrargyros. Arabicè Zaibar, vel Zibach. Barbarè, Azock, Azoth. Germ. Queck silber. Argent. viv. Quick silber, or Mercuris Quick silber.

Est natus (de quo hic) & artificialis, è Metallis extractus, qui & Mercurius corporum dicitur.

Nativus Virgineus etiam nonnunquam per se ipsâ naturâ operatrice, separatus invenitur: plerumque tamen ex terra minerali, quam cinnabarim vocant, vi ignis evocatur. Vidè § ex plantis apud *Borell. c. 3.*

## Delectus.

Mercurius non æque bonus omnis existit, sed variat, tum ratione matricis, seu loci natalis, tum ratione inquinamentorum, quibus nonnunquam per se in terrâ conspurcatus est, nonnunquam & à malevolis adulteratus venditur.

Natali loco censetur optimus, qui eruitur è mineris vicinis aut per argento, & hinc præfertur Hispanicus & Ungaricus.

Inquinamentorum ratione prævalet, qui minus scaturit commixtione arsenicali, antimoniâ, saturninâ, cadmiosâ, quibus nonnunquam in terra cuniculis venenosus redditur, hinc & qui minus falsariâ artificis manu adulteratus est: adulterare enim cum adeò exactè norunt, (plumbi scilicet & § ii beneficio Bismuticæ commixtione,) ut quoque simul per corium transire æquè ea queant, adeoque difficile sit fucum cognoscere. Ea propter ne qua incautus decipiaris, non abs re erit, hæc bonitatis signa observare.

1. Mercurius censetur bonus, qui per retortam propulsus nihil recrementi relinquit.

2. Qui in cochleari argenteo evaporationi super prunis expositus maculam cochleari relinquit flavam,

aut albicantem, non nigram aut fuscâ.

*Vires. Internè mundificat sanguinem ab inquinamento, præcipue venereo: Fugat lumbricos, difficilem promovit parvum, &c. Externè unguentis, sanat scabiem omnis generis, sicut pediculos, resolvit dyos tumores. De collo suspensus, præservat à peste, & (ut nonnulli volunt,) ab incantatione, siccationeque. Imò quoad ejus præparatâ, nulla res in Officiis est, si § excipias, ex qua major medicamentorum suppellex elici possit, quam ex § io. Suppediat enim purgantia, sudorifera mundificantia, vulnera, acrimonia, præcipue in Gonorrhæa, lenientia, ut patet in formis medicamentorum inde paratis.*

*Usus § ycrudi internus & externus est. Intrinsicus tamen variis adhibetur, extrinsecus sapius. Modus applicandi intrinsicus in pilulis, e. g. Barbarossa. Quinimo cum cerâ quodam succo pulverisari ac exhiberi potest.*

*N. Si § m, (sive crudum, sive præparatum,) exhiberi intrinsicus volueris, convenientius in pilulis exhibetur, quam in alia aliqua medicamenti forma, ne dentes scil. quibus noxius est, tangat.*

*Usus externus est in unguentis, (in quibus penitus disparet,) in Emplastris, quæ in scabie complicaturis saltem articulo rum adhibentur. Sed cave ne nimium adhibeas. Etenim cum salivatione oris puritatem inducit, loco quocunque applicatus, id quod de præcipitato similiter observatum est.*

[Coquum quidam § virorum & aquam Hermeticeam vocant, scabiei conveniensem.]

*HOFMAN. Mercurius nihil aliud est, quam liquor mineralis seu metallicus volatilis &c.) Dicitur alia Argentum vivum, Hydrargyro; Arabicè Zaibar, vel Zibach; Barbarè azock, azoth Germanicè Queck silber. Mercurius dicitur qd analogiam, quæ ipsi cum Mercurio Planetâ illo celestis intercedit ratione mobilitatis omnibus sese associante Planetis; tum ratione varietatis in colores tum temperamenti, mutabilitatis &c. Argentum vivum dicitur, quod Argentum fulvum & liquefactum colore æruleo; Vivum verò, quod loco motum vivere quæ videatur. Hydrargyros, nomine derivato ex *℥* & *℥* na, quod *℥* instar liquidus & color *℥* nam repræsentet. Mirabilis tanè substantia, mille se in formas fingit ac refingit, quovis tractatur modo ind. & Protheus dicitur. Item servus fugitivus, quod præter omnem ipem temp. aufugiât. Plinius vomitacum liquoris æteri vocat.*

*Et præ aliis (○) avidè adhaerescens.)* ○ miro amplectitur amore e quo per minutissima se unit. Unde plurimi colligunt, illum primum esse metallicum Ens. Nec d. sunt hodie, inquit *C. L. Morhousius* l. c. qui idem statuit. Accedit venerabile illud mercurii nomen, quod in Chemicorum scriptis adeò frequens est: conspirant tot descriptiones, tot requisita, ut vel cautissimus in omnibus fallatur. Aliqui Virgineum mercurium volunt, quem Natura produxit à flammis voracibus nondum tentatum: aliqui è metallis cæteris per artem extractum. Hæc *Morhousius*. Verùm de his supra factis jam commentari sumus. Norum enim est aliud esse hunc mercurium vulgi, & aliud mercurium metallorum; ille minerale quoddam est, in suis etiam repertum mineris & recrementum potius metallicum, suo tamen etiam mercurio metallico constans & quidem in magnâ cop. à. Nec suo desinitur sulphure, sed in minori copia & quidem albo, uno externo, altero interno. Externum originalem ejus labem continet, quæ quia originalis ideo & difficulter ab eo tollitur; quæ tandem nihilominus separata per artem, aut pericli, mercurium sulphure superfluo externo & immaturo mundatum, quippe deinceps nullo Ani potest in formam terræ præcipitari, quo maximam sui simplicitatem, quæ aquæ elemento comparatur. Amisit namque terram (id est sulphur) quæ terra, inquit acutissimus *Helmontius*, in centro suæ essentia non minus est ex Elemento aquæ, quam residuum ejus depuratum mercurius, licet hanc terram prius ab origine sibi profundissimè commistam haberet. Spoliatus isto sulphure mercurius nullo amplius igne mutabilis est, quæ est mercurius de mercurio. Alterum sulphur metallorum est internum p. mercurio, ideoque intactum ab omni corrosivo, non minus, quàm ab igni & acris destructionibus.

**De Naturo** (de quo hic) & artificiali & metalli astratus, qui & mercurius terrens dicitur. Sed ubi tractavit De mercurio Astrato de mercurio artificiali ex metallis extracto? forsan supra in metallis, ubi de mercurificatione egerit Opinione fallitur. Nisi enim mercurius metallorum in suis inventiatur minis, arcano sane nec cuius cognito artificio ex *Ni, H, S, V, F, Z* non separari potest, de quo Dominus *Lazarus* vultus altum habet silancium. Qui arcum alius ex minera mercurii igne aperto destillatur, & coquendo per olea foramina dato igne suppressionis decidit, item per retortam de stillatur ex minera Cinnabaris Hungaricæ, & *Z, Ni, H, S, V, F, Z* vix dicitur, non mercurius corporum est sed etiam mineralis, prout prædicitur nativus est.

**Nativus ubi inveniatur per se ipse Naturâ operatrix separatus invenitur.** Aut per se liquidus in terræ specubus aut in nonnullarum venarum metallorum in *Praxium, Hyntarum* & *S* fillatim concretus sui coloris, h. e. putus & genuinus reperitur, virginis dicitur, quod in terra virginis sit, & ignem non admittit expertus. Antè aliquot annos quales hic Halli Saxonium in Patriâ in foro de regione Magistratus cellarii cerevisiarum & salinatorum taberne in ductus hydroplyphales reparandos inquirentes terram spithis suis effodere, sub hac effodit ulnas aliquot duas libras vel circiter mercurii vivi invenerunt. *Tamblerius* dicitur Lib. 6. *Alchymia Magi*. Cap. V. in prato quodam argenteum confuso ad pagum Pipp. ditiosis Solochurchensis, elegans argentum vivum offendisse fateatur. *Celsus* Lib. 3. de *Medic.* Cap. 11. vidit Argenteum vivum Pisis per se inter saxa, dum vetera excavarentur fundamenta. Interdum etiam mercurius in venâ Schultii reperitur, ut plurimum tamen in cinnabrio Naxivo copiosissimè. Mirabilis scilicet est & penetrantissimè mercurii vivi substantia, que sit in mineris per ignis subterraneos diffusibilis, hic facile se in diversâ loca & subjecta insinuare potest. De *Mercurio Plantarum* vid. P. *Borellus* *Comar.* 2. lib. 58. *Habit* Excell. *Morhusius* ab amico inustum ligni, quod ex arbore de terra metallifera prognata fuerat recisum, in quo per omnes se fibras & venulas diffusinat fuerant Argenti vivi particule, ut valido motu etiam excuti potuerint, id quod facile fieri potuit, quia laxiores sunt in ligno, quàm in metallo meatus. Si quis in sanguine humano, ut observationes proprias habuit, mercurius vivus fuit reperit, ortum suum debuit mercurialibus medicamentis tam internis, quàm externis minus rectè preparatis & administratis.

**Dicitur.** Dominus *Astur* prædicit Hispanicum & Ungaricum. Verùm & Ungaricus non omni caret suspitione, nam cum fodina argentea sint simul *H, Ni, S, V, F, Z* nate item cadmiola, laudem bonitatis in totum non meretur. Hispanicus præ cæteris probatur ob puritatem, ille autem est cum in Hispaniâ natus, tum ex auriferis Indiis in vectus splendoris argentei. Huic succedat Ungaricus.

1. *Mercurius confusus bonus, qui per rivorum propulsus nihil verementi relinquat.* 2. *Qui in cochleari argenteo &c.* Hic secundus probationis modus æque suspectus est, cum ex hoc concludi nequeat de totâ quantitate & qualitate, præsertim si vel *H, V, F* vel *F* aut bifuratum non exactè fuerit mercurio mixta, ideoque consulti est per *Tartar.* & calcem vivæ bis vel ter destillatæ.

**Vires.** Interne mundificat sanguinem ab inquinamento præcipue venere &c. In *Luce* & necesse specificum est medicamentum, & quidem primarium, adeo, ut, si ut ultimum hic morbus pervenerit gradum, salivatione opus habeat, que vel maxime ab hujus usu promovetur. Aliquot ante annos *Archidux* quidam *Dn. D. Johann. Michael.* p. m. per litteras consulebat, querendo, an etiam novâ nec anquàm auditâ methodo Pestis mercurii vivi admittendo extirpari possit? Acceptit scilicet mercurii vivi lb j. ij. iij. utque ad iv. & propinavit in quodam vehiculo, præmissis, si res sinat, emetico, & in junxit agroto infecto quantum decubatum, ad 6. usque ad 12. hor. Ubi per alvum iterum fuit egestus per magnetisum atracto veneno pestifero terrâ effusa occultatum. *Asturi*, qui hanc in vic medendi pestem methodum, menti fuit cum *Athanasj. Kircheri* in *Sorcin.* suo *Pestil.* quasi omnis pestis ex venenosis putredine oriatur, & ita mercurii vivus contra illam esset antidotum. In hoc quæsto meam sententiam modo laudato *D. Johanni Michaeli* p. m. tam à me requirenti sequenti modo transmisit. Quamvis in peste infectorum massâ sanguinâ nonnullam vermiculâ sint vivi, inde tamen non sequitur, eos in omni peste de nullo non tempore admissi. Pestis enim non unâ, sed aliâ atque aliâ apparet facie, ut ex ipsius *Athanasj. Kircheri* alio *sermone* scilicet. i. cap. 9. p. m. 96. liquet: Et postea vermiculos in quidam peste per microscopium cognitos fuit, ob infirmam à veneno pestiferentiali ductam corruptionem in sanguine, tamen non causam ipsius pestis, sed corruptionis potius judicium productum, quemadmodum etiam in febribus malignis & scorbuto videmus ob nimiam humorum corruptionem non raro generari vermes, nec tamen febris malignæ & scorbuti causâ sunt, nec propterea ad eos curatio dirigenda est. Et licet etiam quidam vermiculi Pestis sint causâ, minus bene tamen contra eos mercurius per os assumetur, quia hoc modo inter illos & hunc neque

corporalis neque virtualis contactus ad omnem actionem equalis affert. Non corporalis, quoniam hi vermes non ut reliqui ad quos adigen los mercurius per os exhibetur, in intestinis, sed ubi volunt, in sanguine & lymphâ sunt. Nec virtualis, cum mercurius sibi coherens ac mobilis sit, ascende inest in motu inter infuso ac naturali per alvum eadem, quæ assumpsit est, quantitate statim antequam resolvit & in actum delinere queat, excernatur, atque ita ob exiguum suam in corpore moram operationem suam perficere & venenitè pestiferentiali per totam corporis diffusam attrahere nequit. Et si resolveretur, tunc attraheret vermiculos illos virulentos ab exterioribus & ignobilioribus partibus ad interiores & nobiliores, usque ad intestina. Nec etiam mercurius vermiculos magnetis attrahere valet, cum ad actionem magnetis non contrarietur, qualis inter vermes & mercurium, sed similitudo requiratur.

**Fugax lumbicus.** Tam in substantia assumptus, quàm odoratus, si solvetur cum hoc aqua communis ebulliat, hæc aqua bullita pauco & innoxio potu omnes in intestinis & ventriculo, morantæ vermes.

**Difficile per motus partium** Sic *Mercurius* Libr. 4. epist. *Medic.* ut & in comment. suo ad Libr. 9. *Diagnos.* Cap. 70. affirmat: videlicet Commentes obiteries multibus laboriosè parti orientari *Z, j.* vel *ss.* mercurii vivi sicli tempore cum sit, esse potandum edidit. In liçrà etiam passione & colicâ commentis *Argenteus* Libr. 2. epist. *Ergone* Libr. 7. Cap. 1. *Mercurius* *Servus* in *urine*, ad *Asturi.* *Hæretic* ab *Hæretic* Libr. 1. *Recip.* mercurii vivi cum sulphure extincti & in pulvere rodati *ss.* in globos esse includi & offer, post oblationem totus sunt adhuc: conatus & elyctes. *Læzere* *Rivierus* in *observat.* commentat.

**N.** De ejus usu in Dysenteria prædicitur in historia animalium *Pinnus*. Intelligenda autem est primò a Dyentæa, quædo abfcessus aut ulceratio extracit intestina. Tunc Argenteum vivum rearguatur cum Linguæ santalino vel rosolâ & hujus intestinorum pulvere misceri & foris applicari potest. Hoc tamen in epatico sturno calido, febribus malignis & cum plurius adimento adhibetur.

**Externè inunctus sanat scabiem omnis generis.** Sed cave, ne nimium adhibeas. Et enim cum salivatione oris sæpe prædicationem inducit, loco quoque applicatur quod de præcepto similiter est observatum.

**Fugax pediculos, res solva tumores duras.** Instar incantationi fugit pediculos & resolvit tumores scilicet venereos, sed in *Hæretic* castigatus de postmodum la mellatur.

**De collo suspensus.** *Avellanæ* scilicet inclusit. Quemadmodum & Peravina mulieres ob lactis defectum avellanas includunt suo infelicium cum successu collo appendunt. Quamvis, ut refert *Dn. Judanus de Pest.* phantasm. tr. 3. c. 9. ideo superfluo adhibetur, quod contra fascinum, quo lactantibus Lac adimatur, proficit, & ab incantatione & fascinoque præservat: mercurius enim cum hi hyperici. Luavrit contra incantationem venenam sicculo inclusit in collo appenditur novis nuptis. Cædemost in corpore latitate dignoscitur, si mercurium in auribus occurrum & collo appensum nigrum videas. *Angelus* *Asstura* & *viperis*.

**Ufus mercurii internus & externus est.** Tunc adhiberi mercurii vivum crudum & sic deparatum per se vel creta inclusit in aut vivum. Nonnulli globulos argenteos vel plumbeos marario vivo inungere solent: & deglutendos porrigan. *Dr. D. Eleanora Regia Polonæ* archiatre, jam autem *Electoris Sæviæ Medicus* ex castris scripsit ad *Dn. D. Johann. Michael.* p. m. quod Comiti llicâ passione sui miserere mei graviter decesso necantem vivum ad lb iij. reliquis medicamentibus frustra adhibitis propinavit. Patientem verò nullis habens in curâ quim coloris transvehendum curavit, sed absque omni fructu. Accidit autem ut non post hoc medicamentum adsumptum, nocte alvus aperta fuerit & excrementa copiosè expurgata, quæ ratione factum, & æger demum convalescit, & diu postmodum vixit.

**Conversivus in pituita exhibetur.** Quoad applicandi modum vel est per vel in pilulis, aut cum creta quodam succo pulverisari & exhiberi potest, sed cum ligno cochleari ut offeratur, necesse est.

**N.** Quamvis mercurius vivus ut vivus, seu ut mobilis non sit venenum, nec ullam cum venenis habeat similitudinem, ut in ore etiam teste experientiâ per os assumi possit. In hoc tamen Medicus cautus ac circumspicax sit necesse est, ne adhibere non solum malè preparatum porrigat, nec hypochondriacis, splenicis, & aliis ventriculi fermento nimis acido præditis & sanguini salibus acidis sylvestribus ac corrosivis abundante, à quibus mercurius naturam præcipitandi inducere potest. Mercurio autem contra reclusum sive præcipitatum sive sublimatum venenitè esse præparata dira & venenâ reliquis communia, quæ statim atque in corpore adsumptus est, in dicit, evincit.

**Ufus externus est in angustis &c.** Nisi universalia fuerint præmissa, que laticem evacuant inuicem, non est adhibendus mercurius.



sublimatum semper de novo cum facibus tritum sublimata iterum, tandem auge  $\Delta$ , ut candescat: Id quod in fundo remanet fixum, medicina est secretissima.

Vires. Omnes humores noxios exiccant, perque diarrhoeam expellunt.

Dosis  $\mathfrak{z}$ ss.  $\mathfrak{z}$ ij.  $\mathfrak{z}$ ss.

4.  $\mathfrak{z}$  precipitatus per  $\mathfrak{z}$  Sulph.

$\mathfrak{z}$ ij purgat.  $\mathfrak{z}$ ss affunde  $\mathfrak{z}$  Sulph. per camp.  $\mathfrak{z}$  i. digere per dies (2.) in arena, ac destilla postea per  $\mathfrak{z}$  m vitream, cum cohobis tribus. Quarta vice, si liber aliquid recentis  $\mathfrak{z}$  Sulph. affunde,  $\Delta$  mque in fine auge, ut  $\mathfrak{z}$  incandescat: sic massam habes albam, quam postquam aqua calida abluta fuerit, tere, inque phiala saltem gossypio obstrata,  $\Delta$  i arenæ vehementissimo per ( $\mathfrak{z}$  & octo) committe, ut si quid vivi superfit  $\mathfrak{z}$  ii, sublimetur. Hunc denique  $\mathfrak{z}$  m fixum trinâ desuper  $\nabla$  incensione ulteriori correctum ferva.

N. Eodem modo poterit quoque  $\mathfrak{z}$  precipitari cum  $\mathfrak{z}$  i.

Vires. Purgat omnes viscosos humores, resoluit catarrhos, contra infirmitates ex humorum puritate remedium est, quo in morbis deploratis vix experiri licet presentius: Hic utile est in Hydræ, Podagræ, Læ Venereæ, Venenis, peste, Febribus, Ulceribus malignis Scabie.

Dosis à gr. 3. ad 6.

Croll. Sennert. in Inhibuit. Bozwin. Umzer. de  $\mathfrak{z}$ .

5.  $\mathfrak{z}$  precipit. per  $\mathfrak{z}$  i rubic.

$\mathfrak{z}$ .  $\mathfrak{z}$  purific. q. v. digere cum  $\mathfrak{z}$  i rubicundo, donec sub formâ liquidâ penitus  $\mathfrak{z}$  latent: Abstrahere  $\mathfrak{z}$  per  $\mathfrak{z}$  m in arena, & restabit precipitatus in fundo.

N. Ex hoc fit vitrum  $\mathfrak{z}$  ii, quod vide infra.

Disput. Chymico-Med. Harumann. 7. th. 127. Basl.

6.  $\mathfrak{z}$  precipit. per  $\mathfrak{z}$  m Sal. nit.  $\mathfrak{z}$  ius Corallinum.

$\mathfrak{z}$ .  $\mathfrak{z}$  purificat.  $\mathfrak{z}$  m Sal. nitri, optimè rectificatâ  $\mathfrak{z}$  iv. digere, ut solvatur penitus  $\mathfrak{z}$ . Hinc abstrahere  $\mathfrak{z}$  m Sal. nitri (in arena per phialam longi colli,)  $\mathfrak{z}$  io relicto trito affunde denuo tantandem novi  $\mathfrak{z}$  Sal. nit. ac abstrahere, idque vel tertia vice, videbis in fundo  $\mathfrak{z}$  m corallatum elegantem, quem  $\Delta$  l. paululum igniendo calcina.

Dulcis est & sine corrosiva facultate.

Usus idem est, qui Corallini & quidem felicitior. Croll. Harim. in Croll.

7.  $\mathfrak{z}$  precipitatus per  $\nabla$  ovorum.

$\mathfrak{z}$ .  $\mathfrak{z}$  purific. q. v. affunde  $\nabla$  destillatam ex ovis ad duritiem coctis, & precipitabitur in pulverem. Hunc pulverem affunde sæpius  $\nabla$  eandem, destillatam scilicet à putaminibus ovorum calcinatis, cohobaque igne cinerum, donec  $\mathfrak{z}$  sit conversus in pulverem rubrum & dulcem.

N. Paracelsus vocat Balsamum.

Vires. Curat ulcera colli vesicæ, etiam que estimantur incurabilia, sanat vulnera & ulcera externa. Umzer.

8. Precipitatus per Tincturam Smiridis, Precipitatus miraculosus dicitur.

Calcina Smiridem  $\Delta$  violentissimo donec vireat, & lateribus  $\mathfrak{z}$  bulli adherescat, (aliquot horarum spatio fiet,) Extrahere dein Tincturam per  $\mathfrak{z}$  vel  $\nabla$  opt. decanta & abstrahere ad oleositatem.

$\mathfrak{z}$ . Hujus Tincturæ  $\mathfrak{z}$  j.  $\mathfrak{z}$  ii  $\mathfrak{z}$  iv. confunde & precipitabitur  $\mathfrak{z}$  in momento:  $\mathfrak{z}$  in hunc, l.  $\Delta$  in  $\mathfrak{z}$  bulo candefac per horam, postea edulcora.

Vires. Purgat leniter  $\mathfrak{z}$  v.  $\mathfrak{z}$  i.

Dosis gran. 3. 4.

N.  $\mathfrak{z}$  ius hic purgat tantummodo per inferiora, si horis duobus igniatur, sin vero horis quinque vel sex, evadit fixus ac diaphoreticus.

2. Aptior erit Smiris ad Tincturam eliciendam, si aliquoties in  $\nabla$  antea extriguatur.

Bez. Gluck. Res. lib. 3. c. 42.

De solutione in  $\nabla$  communi.

9. Precipitatus communis.

$\mathfrak{z}$ .  $\mathfrak{z}$  purif. p. i.  $\nabla$  p. ij. solve ac precipita,  $\mathfrak{z}$  fundendo scilicet  $\nabla$  am saltam vel abstrahendo  $\nabla$  per destillationem cum cohobis tribus. Precipitatum edulcora iteratis abluitionibus, vel reverbera, ut à spiritibus  $\nabla$  liberetur.

Vires. Purgat per inferiora & superiora.

Dosis à 2. ad 12.

Bez. Harim. in pract.

10. Precipitatus albus S. Cloff. Vomitus Catharticus.

Solve  $\mathfrak{z}$  ij.  $\mathfrak{z}$  ci in  $\mathfrak{z}$  ss. aq. font. & in eam projice  $\mathfrak{z}$  ii  $\mathfrak{z}$  i in pulv. redacti  $\mathfrak{z}$  ij. Stent in loco calido, & intra bitorum fiet dissolutio integra  $\mathfrak{z}$  i, cui guttatim superfundes  $\mathfrak{z}$  Tart. deliquiosi  $\mathfrak{z}$  j. aqua eridet lactea, sine subsidere, aquam decanta à pulvere albilissimo, quem phlegmate mellis bis aut ter clas aut aq. communi calente dulcorabis.

Dosis  $\mathfrak{z}$ ss. gr. xv. cum  $\mathfrak{z}$  y. Confect. Harnech. in Sphyliæ, elephantiæ, tinea, scrophulis, decantata aqua laevenur loci scabiosi & Erysipelata præsertim  $\mathfrak{z}$  co. sic cito curantur.

11. Precipitatus dulcis.

Miscetur  $\mathfrak{z}$  us crudus cum an. precipitati rubi, superfluo  $\nabla$  ex arte dulcificati & in calore arenæ detinentur per 20.  $\mathfrak{z}$ , sic enim sese mutuò coagulant & miscunt.

HORMAN. 2. Calcinao & Precipitatio. Calcinao mercurii communiter precipitatio dici solet, &c. Precipitatio fit ita est, quod per eam in præceptis agantur ac demittantur soluta, unde calcinao minus accurate precipitatio dicitur. Variè autem hæc sumitur; Primum generaliter pro quavis solutorum seu salinorum ex mensuris suis repercutione, que significatio propria est. Deinde specialiter & vel pro precipitatione mercurii, quæ per aquas fixatorias & gradatorias liquiditas mercurii fitur & ex mentis suo precipitatur. Præterea coagulationem hanc vocare mavult, sed cum præceptis hoc modo in hunc modum dicitur mercurius & nil minus quoque fit, quam vera coagulatione illa, obtrinit hæcenus nomen, ut ille defectus hoc modo mercurius præcipitatus, & variè eum præparandi modi que  $\mathfrak{z}$  i præcipitatio vocentur. Ita Libanus metallorum quoque calos defectus et corrosivis suis præcipitatur. v.g.  $\mathfrak{z}$  neris,  $\mathfrak{z}$  m &c. vocat. Et Hermetici pallium laudant præcipitatum suum Philosphorum, quem Aureolum vocavit Paracelsus. Vel sumitur pro philosophicâ præcipitatione, quæ ut est apud Gebrum Libro de summa perfectione Cap. 99. Materia artis in colium vecta, seu Aludeli colium cretæ spondili hæretis in terram delabi cogitur, quod quomodo fit intelligi.





2. Digere præcipitat. per diem cum spiritu  $\Theta$ -i, hinc abstrahe  $\Delta$  forti, (alii cohobant aliquoties.) super  $\mathcal{Q}$  m affunde  $\nabla$  ad eminent. digit. 2. digere (2.) & decantaque alium  $\nabla$  denuo affunde, idque tertiâ vice repete. *Sennert. Institut.*

Vires. *Purgat per inferiora.*

N. *Alii abstrahunt  $\nabla$  & cohobant aliquoties.*

3. Imbibe præcipitatum communem, (flavum vel album  $\nabla$  a rotatum aliquoties ablutum,) cum  $\nabla$  opt. ac camphora ana, vicissimque  $\nabla$  l.  $\Delta$  evoca.

Vires. *Purgat per inferiora præcipue materiam febrilem. Utis quoque est in Peste morbisque Epidemicis.*

N. *Ante Paroxysmum cum Theriaca exhibetur.*

Dosis à gr. 3. ad 6. *Hartm. in Croll.*

4. Vis vomitiva Præcipitatorum  $\mathcal{Q}$  orum infringitur etiam, si in aqua fluminis solvantur, reverberentur leniter & per aq. ovorum sæpius cohobatam figantur.

### 12. $\mathcal{Q}$ præcipitatum incarnatum.

$\mathcal{L}$ .  $\mathcal{Q}$   $\frac{3}{4}$  solve in  $\nabla$   $\frac{3}{4}$  ij. solutioni adde  $\nabla$  calidæ  $\frac{3}{4}$  iij. ac infunde postea urinam sani hominis recentem, & præcipitabitur  $\mathcal{Q}$  incarnatus  $\nabla$   $\Delta$  eluendus. *Hartm. in Croll.*

Vires. *Solum secessum movet.*

Dosis à gran. vi. ad x.

### 13. $\mathcal{Q}$ Præcipitatum luteus.

Fit, si loco urinæ, solutioni priori instillaveris  $\mathcal{Q}$  Tart. p. d. sic præcipitabitur  $\mathcal{Q}$  luteus, quem similiter lorione edulcora. *Hartm. in Croll.*

Vires. *Vires & Dosis eandem cum priori obtinet.*

### 14. Alius $\mathcal{Q}$ præcipitatum Viriolatus fixus, dulcificatus.

$\mathcal{L}$ .  $\mathcal{Q}$  purific. solve in  $\nabla$  (ex  $\Theta$  lb ij. & Sal. Nit. p. i.) abstrahe & cohoba vice tertiâ: Hinc affunde in  $\Theta$ -i, rectifica, destillaque cohobando, (6) postea affunde  $\nabla$ , cohobaque itidem aliquoties (decies) præcipitatum edulcora  $\nabla$  is cordialibus ac fetiva. *Kesler. lib. 1. c. 2.*

### 15. Præcipitatio $\mathcal{Q}$ ij egregia.

Fac  $\nabla$  ex Sal. Nit. lb ij.  $\Theta$ , lb i. O non calcinat.  $\frac{3}{4}$  x. Sal. Com.  $\frac{3}{4}$  vi. In hac vel communi  $\nabla$  solve  $\mathcal{Q}$  ij purgat, quantum  $\nabla$  solvere potis est, (alioquin non libenter fit præcipitatio,) solutioni affunde aquam fontan. frig.  $\frac{3}{4}$  ij. iij. stent aliquot horas extra  $\Delta$ , ut præcipitetur  $\mathcal{Q}$ , pòst affunde multum aquæ frigid. atque repone ad subsidendum, præcipitatum edulcora, iteratâ ablutione, ac digere in vitro lati orificiî, sive  $\times$  l.  $\Delta$ . ad siccitatem. Exiccato huic præcipitatio affunde denuò  $\times$  acetr. p. iv. digere in MB. per diem unum ac alterum in cucurb. probè obturata, tandemque ut antè in vitro lati orificiî exicca. *Hartm. in Croll. Sennert. Institut.*

Dosis gran. i. ad v. vel vj.

HORMAN. *Correllio seu Rectificatio Præcipitai.* Omnes dicte ab Autore Nostro correctiones & rectificationes præcipitai merè palliativæ sunt. Proinde & CL. Helmontius perbene dixit, quamdiu mercurius revivificari potest, non est tutus ejus usus, nec boni viri remedium, prout in præsentibus usa venit, in quibus ad pristinum suum redit ingenium mercurius.

12. *Mercurius præcipitatus incarnatus.* Hic processus præ aliis etiam commendatur, modò pro aq. fort. substituatur sp. Nitri.

Et productio coloris incarnati ut & subsequenti 13. mercurii præcipitai lutei, ut supra jamdum monuimus, octum suum debet coalitioni Mercurialium particularum cum acidis nitrosis & salis urinosi & alkalici, invicem pro texture diversitate, figurarum & positi affociatis.

Vires. *sol. mercurii præcipitai lutei.* Hic mercurius præcipitatus luteus cum antecedente incarnato solum secessum movet perhibetur, ratione ol. Tartari & urine seu alkalicozum, & licet interdum etiam vomitum ciet, tamen illud non ab ipso præcipitato, sed potius à sabburâ vitiosorum humorum Archem Ventriculi infestante provenit, à quâ Natura auxiliantibus manibus jam sollevata liberat. Seu, ut Dogmatici Galenici loquuntur, provenit potius ille motus per superiora à biliosis humoribus ventriculo substratis, hinc in ictero specificè prodesset statuat. Verùm cum Meliora ac tutiora possideamus, quis frugibus inventis jam ulterius glandibus vescatur? præcipitatis his utique carere possumus.

14. *Alius mercurii præcipitatus viriolatus fixus dulcificatus.* Et cum sp. vitrioli corrigitur præcipitatum, flores supra dicti Papiationes alium colorem aliaque nascuntur virtutes: Et sp. vind inde per cohobationem destillatur, ut effluvia mercuria si qui residua forent simul inde avolare queant. Præterea &  $\nabla$  cordialibus præcipitatum edulcorandum, præcipitatis autem istis, que mercurium, specificè vi corrigere dicuntur, ut  $\nabla$  radic. enula, pimpinell. Scorzoner. &c.

15. *Præcipitatio mercurii egregia.* Hæc à CL. Hartmanno, Nobiliss. D. Sennerto & D. D. Johanne Michaelis p. m. mirificè commendatur, quia ab hoc præcipitato Menstruum, prout Dominus Auzer tradidit, penitus abstrahi potest, ut nulla ferè remaneat salicæ causticæ; Et si qua remanserit, per Acet. distill. acetr. affusum optime corrigitur. Unde & hic modus antè in usu fuit modò laudato D. D. Iohann. Michaelis p. m.

De præcipitatis cum metallis.

### ¶ 1. Præcipitatum Olaris.

$\mathcal{L}$ . 1. O puri & limat. vel lam. redacti  $\frac{3}{4}$  b. solve in  $\nabla$  ex Sal. Com. (sinc  $\times$ ) facta.

$\mathcal{L}$ . 2. Vitri.  $\frac{3}{4}$  ii hyacinth.  $\frac{3}{4}$  b. solve in  $\nabla$ .

$\mathcal{L}$ . 3.  $\mathcal{Q}$  ij purgat.  $\frac{3}{4}$  iij. solve similiter in  $\nabla$ .

Solutiones omnes confunde, abstrahæque  $\nabla$  per  $\times$ : hinc novam  $\nabla$  affunde, sæpiusque identidem evoca, idque tandèper, donec præcipitatus in ignita ferrea lamina nullum penitus fumum de se emittat. Postea præcipitatum totum calcina sub regula, ut  $\nabla$  omnes dissipentur. Tandem ab eodem  $\nabla$  sexties destilla, atque denuo  $\mathcal{Q}$  m sub regula lentè igniendo calcina.

Vires. *Summum est remedium mundificationis sanguinis ac totius corporis in lue venerea. Magnum quoque fert solamen in Hydrope, pellit aquam per urinam, exiccac fontem. Prodest quoque in caduco, colica, quartana: ulceribus malignis ac cancerosis subvenit, & similibus.* *Hartm. in Croll.*

### 2. Præcipitatum Olaris regulinus, seu diaphoreticus.

$\mathcal{L}$ . 1. Regul.  $\mathcal{Q}$ . 3 j. solv. in  $\nabla$  vel  $\nabla$ .

Confunde & abstrahæ ad siccitatem in arena. Hinc edulcora aquâ & spiritum  $\mathcal{Q}$  aliquoties (septies) desuper cohoba, subinde novum spiritum affundendo. Tandem edulcora denuo, ac  $\nabla$  ternâ vice inde destilla, ad siccitatem pulveris flavi.

Vires. *Præstantissimum est sudorificum in omnibus morbis, qui diaphoresin requirunt.*

Dosis gran. 3. 4.

N. *Vi regulus edulcoratus solvatur, imbibe aliquoties ejus pulverem  $\nabla$ , hinc solve.*

### 3. Hercules Bovii.

Huic finitimus est Hercules (potius autum vice,) Bovii, qui nihil est aliud quam  $\mathcal{Q}$  præcipitatus Olaris cum vitro  $\frac{3}{4}$  ii conjunctus.

Nimis

## Nimirum.

℞. ☉ purific. ℥j. ☿. purific. ℥iv. utrumque solvit seorsim in ℞. Solutionem utramque confusam destillat (Δ graduali, & in fine aucto) per retortam: præcipitatum quod in fundo remanet, ut & sublimatum, quod parietibus, vel collo retortæ adhæret, solvit iterum in ℞ nova, & destillat, idque repetit tantisper, donec tota materia in præcipitatum convertatur. Postea calcinat supra ferum ignitum ad figendos spiritus corrosivos, & denique edulcorat.

Vires. Ex mente Bovis omnibus aliis catarrhico-rum speciebus antecellit: Estque dominor verminum. Luit ☿, Petechiarum. Pestis Quartana, & aliorum incurabilium morborum.

Dosis à gr. 3. ad 6. vel 8. cum Saccharo rosato, & in vino vel brodio, vel in pilulis, inprimis si conjungatur, cum Scammonio, & humectetur ☽ vitæ, quæ de super comburatur. Tentzel. scilicet. 3. panchymag. Mercurialis.

## 4. Aurum vitæ, Hartmanni.

1. ℞. ☿ purgat. ℥β. solve in ℞ ℥ij. servando solutionem in calido.

2. ℞. Mercurii crud. purific. ℥vi. solve in ☽ commun. ℔i. utramque solutionem mixtam, (qua mixtionem apparebunt omnia nigerrima), ex arena per ☿. l. Δ gradatim aucto, destilla, donec, quæ in fundo, rubescant, & cucurbita tandem subtus candeat: Exemplum dein pulverem sub capsula in carillo, subinde cum ferreo baculo calcina, donec ab ☽ probè evanuerint: Ablue postea ☽ dulci omnem fæcedinem & extremo ☽ correctum ab eodem sapis per cohobia destilla.

Ufus ejus egregius est in Peste, ut & aliis morbis quam plurimis.

N. Fia ℞ ad hoc opus.

℞. Vis ex ☽: Sal. Nitr. & O ana factæ ℥iv. \* ℥j. Milt. & destilla per alemb. ex arena.

## 5. Aurum vitæ S. Cloff.

Fac aâa ex Regulo ☽tis stellato & ☿io, lava hunc pluries, & exprime per pannum, secundo fac aliud aâa ex ☉ & superfluum ☿ um icidem exprime, tertio ambobus aâata commisce, ita ut sint Reguli ☽tis & ☉ ana ℥β. ☿ ii ℥ij. aut circiter, quarto superfunde Ol. ☽li, digere dum colorem ruberrimum acquisierit, quinto Tincturam inde extrahe cum ☽ extractam, circula per mensem, tandemque rectifica.

Vires. Purgat suavit & sudores copiosos movet.

Dof. à gr. 8. ad 12. gr. 12.

## 6. Aurum vitæ aliud.

℞. ☿ purific. ℥v. ☽ putill. laminat. ℥β. F. amalgama quod abluatur ☿, donec omnis nigredo ablata sit.

Postea impone in ☽m, & affunde ☽m, (ex ☽ p. ij. & Sal. Nit. p. i.) digereque (in cineribus vel arena), ut solvatur ☿ & ☉ in fundo sub forma pulveris remaneat: dein destilla augendo in fine Δm, ut fundus retortæ incandescat omnesque spiritus corrosivi prodeant. Vasis refrigerat, tere materiam, abstrahamque ☽m iterum affundendo cohobâ, & invenies in fundo pulverem rubicundum, quem collige, abjiciendo quod ad latera retortæ forte fuerit sublimatum. Hinc candefac laminam ferream, cui optime candef-

centi, insperge pulvèrem illum Mercurialem, non modo ut optime excicetur, sed & ut id quod volatile restat, evaporet. Hinc autem & reserva in vase clauso.

Vires. Purgat per secessum lente sine omni etiam vomitu, nisi scilicet ventriculus impuritatibus repletus sit. Summum arcanum est in Hydropi, Lue Gellivæ & omnibus cutaneis affectibus, atque defluxionibus, ut & ubi corpus secat per vitæ humiditatibus.

Dosis à gr. 3. ad 8. cum Terebinth. p. auxilio aut extracto aliquo. Hartman. in præf. pag. 12. Confer Senneri. in Institut.

## 7. Præcipitatus viridis seu venerens.

℞. Mercurii purificat. ℥iv. solve in ☽ communi. in eadem ☽ solve & ☿ is ℥β. conjunge solutiones ac abstrahæ in arena, urgendo in fine Δm, ut maxima pars spirituum tollatur. Præcipitatum tixica ac digere cum ☿, in MB ☽ ac ☽ ultimo fac bullire, ut purissima pars Mercurii in ☿ solvatur. Hinc decanta & abstrahæ atque sicca sine lotionè.

Vires. Est specificum in Gonorrhæa virulenta, quam nimiam tollit, insufficientem promovet, ideoque singulis diebus continuandus ejus usus est, donec omnis fluxus sedatus sit.

Dosis à gr. ij. ad viij. Hartmann. in Croll.

N. Signum boni præcipitatis est, si aurum fortiter cum eodem fricatum, non dealbecatur, solet ex contactu Mercurii.

Huc

## 8. Vitrum Mercurij (Nave).

℞. ☿ præcipit. (per ☽ ☽i rubic.) ℥ij. ☉ calcinat. & \* ana ℥j. Milt. & sublima. Sic ascendit \*, relicta in fundo Mercurio & ☉a inlar auri purissimi; inde \* bulo & da ignem fusionis, ut in vitrum simul abeant. Vide Disput. Chym. Med. Hartmann. 7. lib. 127.

## 9. Vitrum ex ☿ vitæ sive Succinum ☿ ij.

℞. ☿m vitæ, abstrahæ per ☽m partes minus fixas, reliquum fundatur igne forti in vitrum, quod transparent opacum, vel si diutius in igne contineatur, Hyacinthinum evadit.

N. 1. Dicitur aliis succinum ☿ ij, quia nihil aliud esse videtur quam vitrum ☿ ij, non ☿ ij.

2. Si abstrahio partium minus fixarum fortius urgeatur, extillat visissim liquor instar butyri ☿ialis.

HOFMAN. De Præcipitatis cum Metall. 1. Præcipitatus ☽laris.)

Hic præcipitatus ob salia aq. fort. corrosiva prout & sequens 2. ☽laris regulinus seu diaphoreticus valde suspectus est. Non desunt, qui Cl. Helmontium in hydrope hoc præcipitato usum fuisse statuunt. Verùm Mihi ejus scripta sedulo evolventi nunquam persuadere hoc ipsum potui; Dum statuit in progymna. Meteor. §. 19. ab ejusmodi Menstruis corrosivis interiorum Mercurii nucleum non attingi, multo minus terebari, sed terram Ejus Sulphuream tales solum subire mutationes, quæ spoliatis Mercurius nullo Δne manet mutabilis. Proinde & alibi scribit, quamdiam Mineralia virus solutivum adhuc sum obinent, tandum arcanorum nomine sunt indigna, quæ causa etiam, quod in sr. ignosse Hydrope §. 39. scribat, mercurius præcipitatus non juxta nostrum sed Paracelsi præcipitatum omnem curat hydropem, non quatenus purgat, sed in quantum materialiter transiens per intestina resolvit causam occasionalem. Sin una vomitus vel alvum cieat, illud hydrope erit per accidens. Ut autem id pro voto succedat, Mori oportet Mercurium abique ullo salium externorum sodalio, aut Spirituum alienorum consortio. Sic tamen mori convenit, ut vivum maneat in plastro. Quæ causa etiam quod in sr. Dispensator. modern. §. 54. detestetur omnes Mercurii præcipitationes, vitrificationes &c. dum nescitur, inquit, ah nesciunt;

acidum venis hostile, ideoque peregrina dissolventium superata, & transmutata aciditate ejusmodi minerale pulverem esse, vel tale, ut ante.

3. *Hercules Borii.*) Bovius fuit Medicus, cujus nomen in Italia longe lateque notum fuit, magno theatro spectatus, hic ferè omnes huc  $\text{♀}$  necesse infectos hoc solo curavit Hercules, quod Medicamentum pro maximo habuit arcano & adhuc in Italia decantatur pro arcano. Scilicet accipitur  $\text{⊙}$  purific.  $\text{§}$  j. mercurii purific.  $\text{§}$  v. utrumque solvitur seorsim in aq. reg. Solutio utraque confusa destillatur per retortam: præcipitatum quod in fundo remansit, ut & sublimatum, quod retortæ collo adhaeret, solvitur iterum in aq. reg. novâ & destillatur, idque tamdiu repetitur, dum tota materia in præcipitatum conversum fuerit, postea calcinatur, ut salia aq. reg. averruncentur. Verum & hic Hercules Bovii valde etiam ob aq. reg. salia corrosiva remanentia adhuc suspectus est: Proinde sequens potius  $\text{⊙}$  laris præcipitatus est præferendus.

Rec. mercurii sæpius cum Regulo  $\text{♁}$  tis sublimati  $\text{§}$  ij.  $\text{⊙}$  purissimi  $\text{§}$  vj. f.  $\text{♁}$  in Crucibulo  $\Delta$ ne moderato, Aurum candefactum in mercurium aqua calidum projiciendo. Hoc  $\text{♁}$  toties lavetur Acet. & Sale, usque dum nulla amplius nigredo conterendo & abluendo conspiciatur: Hinc siccat, cui probè mundificatio adde præcipitatum per se facti rubicundissimi  $\text{§}$  ij. conterantur diu multumque in mortario vitro, quoad benè uniantur, & immittantur phialæ, ac per gradus  $\Delta$ nis denuò ad siccitatem & summam reducantur rubedinem.

4. *Aurum Vitæ Harimanni.*) Hoc ejusdem pretii ac valoris est cum Hercule Bovii.

5. *Aurum Vitæ S. Clusii.*) Hoc reliquis præfertur; quamvis Spiritus Vir. ar. oleo Vitrioli surrogatus hanc compositionem magis commendabilem redderet, ad colorem rubrum mediante digestionis inde acquirendum & demum cum sp. vini extrahendum, tamen & sequens in casibus desperatis non est posthabendum. Rec.  $\text{⊙}$  purgat. per  $\text{♁}$  soluti in sp. Sal. com. f. q.  $\text{§}$  j.

Mercurii soluti in f. q. sp. Nitri  $\text{§}$  ij. conjunge cum repetitâ cohobatione, postea abluè benè & Acet. dist. aliquoties imprægnare & abstrahere; Pulvis sub regulâ exlicandus, & habebis  $\text{⊙}$  lare præcipitatum, Dos. gr. ij. v. pro diversitate constitutionum, curat Luem  $\text{♀}$  nectam, Leporam, icterum, febres quartanas, Maniam &c. purificando sanguinem.

6. *Aurum vitæ aliud.*) Fiat fortissima destillatio, in hunc finem, quo nihil salium causticorum ibidem remaneat; imò etiam sub regulâ in simul calcinari potest, ut Spiritus corrosivi omnes totaliter evanescant.

7. *Præcipitatus viridis seu veneris.*)  $\text{♀}$  nus probè purificata esse debet, antequam compositionem ingrediatur, vide supra *De Cupro Cap. xij.* Hic præcipitatus fuit etiam in usu *D. D. Johanni Michælis* p. m. Ubi notandum, quod licet Materiam peccantem per urin. expellat, & hæc ratione gonorrhœam augere videatur, junioribus tamen præctis nul um incurere debeat terrorem, dum ejusmodi excremento sæpe hæc cum *Zeopora*, Naturâ hoc modo sese ab hoc malo liberant. Dosis est a  $\text{§}$  j. ad viij. primo scil. vel secundo die, postea augeatur dosis ad  $\text{§}$  j. & exhiberi potest cum psychomagogo *Crollii*, vel extracto catholico *Andernaci*.

8. *Vitrum mercurii Quare.*) Sic etiam fit  $\Delta$ na cornea; sed plus de  $\Delta$ na, quam mercurio participat, quia mercurius per fusionem abicit in aurum. Sed nullum in Medicina agnoscit usum.

9. *Vitrum ex mercurio vitæ, sive succinum  $\text{♁}$  ni.*) Succinum dicitur a colore; sed non mercurialis, verum  $\text{♁}$  nialis est prospicit, ut infra de  $\text{♁}$  nio uberius patebit, quod etiam pertinet.

N Succinum hoc si infundatur, magis leniter vomitum movet, atque Mercurius vitæ.

### ¶ III. SUBLIMATIO.

#### 1. *Mercurius sublimatus Officinarum.*

$\text{℥}$ .  $\text{♀}$  in  $\nabla$ . solut. Vitrioli exiccat. Sal. Com. decrepit. ana. Misc. exactè & sublima ex cucurbita humili. *Gluckwath. in Beguin.*

#### 2. *Aliis optimis pro $\text{♀}$ dulci conficiendo.*

$\text{℥}$ .  $\text{♀}$  purific. Vitriol. rubific. Sal. Com. decrepit. ana  $\text{℥}$  i. Sal. Nit.  $\text{§}$  ix. Misc. exactè aspergendo modicum  $\text{✱}$  sublimaque ut dictum.

*Tam denuò.*

$\text{℥}$ .  $\text{♀}$   $\text{♁}$  illius  $\text{℥}$  i. Sal. Com. decrepit.  $\text{§}$  xii. Vitriol. rubificat.  $\text{§}$  xv. M. Sublima.

*Iterum.*

$\text{℥}$ .  $\text{♀}$   $\text{♁}$  illius  $\text{℥}$  i. Sal. Com. decrepit.  $\text{§}$  xii. M. sublima.

N. *Puriorum Mercurium  $\text{♁}$  m si desideras, reitèrè adhuc sublimationem, sed sine additione. Beg. Omscr.*

#### 3. *♁nis Regulinus.*

$\text{℥}$ .  $\text{♀}$  purificat.

Regul.  $\text{§}$  ii ana  $\text{℥}$  lb.

Vitrioli rubific.  $\text{§}$  v.

Sal. Com. sul.  $\text{§}$  vi.

Misc. & sublima ex sublimatorio vitro, desuper defundendo  $\nabla$ : sublimatum miscè cum  $\text{⊙}$ , ac sublimam denuò, idque vice terriâ.

Vires. *Infervere commodè potest Mercurio dulci, aliisque Medicamentis, ex  $\text{♀}$   $\text{♁}$  preparandis.*

HOFMAN. 3. *Sublimatio. 1. Mercurius sublimatus Officinarum.*) Electio sublimati ad Medicamentorum præparationem Medico summè necessaria est; & quantum inter vulgo sublimati & Ejus, quod fideliter præparatum est, operationes diu crinibus sit, non tantum in metallis, sed etiam in humana corpora perita Arte Medico-chemicâ erit notissimum. Longè alia operatio illius est, qui juxta *Domini Astori* primum & secundum modum, & alia illius, qui juxta sequentes modos h. e. qui abique Nit. ut aq. fort. & saltem cum vitriolo & Sale præparatus est mercurius  $\text{♁}$  nis. Et nisi etiam præterea ad crystallinam usque puritatem fuerit sublimatus, & colorem acquisiverit albilissimum, in Medicinâ locus ipsi minimè concedendus erit; qualis modo adductus primum Astori Mercurius sublimatus officinarum, ubi non sufficit Vitrioli nuda exsiccatio, sed & necesse est, ut Vitriolum ipsi destinatum ita calcinetur, ne suo spiritu privetur acido; Dein necanatica mercurii in aq. fort. solut. Vitrioli & Salis proportio sufficit, in primis si corrosivus reddi debeat mercurius, ut non solum illorum pondus dupletur, sed & sublimatio mercurii addito semper recente Vitriolo calcinato & Sale bis terve reiteretur, donec in crystallinam sublimetur compagem, & non per Aræ, sed  $\Delta$ ne aperto servatis  $\Delta$ nis gradibus in cucurbitâ lutatâ, quemadmodum & *Dominus Astor* in secundo modo innere videtur. Hæc ex *CL. Zveversii Mantiff. Hermet. huc* transponere libuit. Quam admonitionem equidem observari posse & *Dominus Lucas Schrackius Luc. Filius in Mantiff. Hermet. p. 143.* concedit. Sed rationem illam *CL. Zveversii*, quâ idè vitrioli præstiti ad totalem Spirituum expulsionem calcinati i. e. colcothari usque destinationem rejicit, quod liquefactionem & coagulationem salu adjecti quidem impedit, citius tamen ipsos salis spiritus absorbeat, antequam mercurium attingant, & sic pro majori parte Mercurius in sublimatione semper ascendere vitus, purat insufficientem, dum pars illa Spirituum salis à colcothate absorpta, non in eo ita figurat, ut non cum Mercurio, & reliquis acidis Salis particulis iterum elevari possit. Aliter Spiritus quoque acidi Vitrioli ad cinerem vel flavum colorem calcinati in sublimatione non ascenderent, seseque hydrogeryo unirent ac ita vitriolum hocce inutiliter serè pro hac operatione absumeretur. Inde ipse *Zveversius Mantiff. Spagyric. p. 351.* pro alterâ sublimati correcti confectio colcotharis seu Capitis mortui Vitrioli parum addere permittit, quod parum spirituum acidorum quoque partem aliquam à sale absorbet. Postea etiam *CL. Zveversius Vitrioli & Salis præscriptam* quantitatem non sufficere putat, præsertim si corrosivus reddi debeat mercurius; necessum igitur ducit, ut non solum pondus eorum dupletur, sed & sublimatio mercurii additi semper recentibus speciebus, bis terve reiteretur, donec in crystallinam compagem elevetur. Hic majorem quantum distorum corporum, salis scilicet & vitrioli calcinati, quantitatem commensurari posse, ut magis corrosivus evadat mercurius sublimatus, non etiam impugnat *CL. Lucas Schrackius 3.* interea tamen cum præscriptâ dosi sublimatum eundem non esse corrosivum, non rectè adstrui statuit; quorum enim, inquit, abicit Salia ista corrosiva Sal. com. & Vitrioli, cum in relicto Cap. mort. non inveniuntur; eadem cum mercurio salinam præ se ferente faciem, conjuncta sunt, unde non nisi corrosivum hinc inveniatur naturam dici possit. Verum iusto adhuc ita ralo *Nobiliss. Zveversii* de mercurio sublimato ritè conficiendo supra in medium allata censura, dum ejus verba directâ sunt ad moderatam, & non totalem, ubi penitus periculisque suo corrosivo aut spiritu acido Vitriolum privatum est, calcinationem; in moderatâ enim Vitrioli calcinatione pass illa spirituum salis non ita figuratur, ut non cum mercurio & reliqui





V. part. l. i. p. Cap. 12. describitur correctus) commiscetur itaq; ex mercurio dulci duodecies sublimati & mercurio vitæ.

Recip. mercurij sublimati superius edocti q. v. Argenti vivi vel purgati, vel ex  $\text{S}$  nio preparati inferioris de-  
cip. q. v.

Misce exactissime in mortario lapideo vel ligneo cum pistillo ligneo, ut mercurius vivus non amplius appareat, & sublima f. a. sublimationem hanc duodecies reiterando.

Recip. hujus mercurij dulcis part. iv.

Mercurij vitæ part. i. seq. modo preparati.

Recip. mercurij vitæ q. v. pone in patina terrea vitreata supra focalium menfurarum aut furnulum exiguum semper movendo, fumus exhalat ater & foetidus, qui venositate intus latentem continet & illa operatione continuando per 2. vel 3. horas tota absumentur. Peracta sufficiente operationis signum est, quando nullum amplius emittit fumum. Si post istam operationem vomitum adhuc ciat, iteranda erit, & optatum habebis effectum, fit pulvis colore griseo. Hujus vires, usum & dosin vide in Cl. Riverii observationibus.

N. Ex mercurij dulcis preparatione etiam innotebit, quomodo salia corrosiva beneficio mercurij ob variam partium texturam & figuram singulariterque potestatem miscere & in tertium quid transire queant.

Vires: Omnes humores nosios &c. An mercurius dulcis sit universale purgans & panchymagogum minerali de sepepatur inter Chemicos & Nos negamus; Interim negari nequit, in Lue venerea ad salivationem excitandam mira prestare, cum aliquo notum fit, præcipuum hujus mali curam in salivatione consistere, cum illa omnes impuritates ipsi etiam solibus infestas eiecit & extrahere possit. Et admiratione dignum in hoc mercurio dulci, in aliis affectibus nullam salivationem excitare, si rita preparatus fuerit, nisi in corporibus Lue hæc infectis. Unde & infantibus tuto exhiberi potest à gr. iij. iv. v. vj. vij. &c. modo cum aliis purgantibus colligativis non miscetur, qualia scamoneata, colocynthiaca &c. præsertim in ueribus, scabie, &c.

N. Non desunt, qui mercurij dulcis correctionem per sublimationem super scorias  $\text{O}$ ris instituant, vel per salis fortissimi absorptionem trinâ vice cohobando, & acquirunt optimè rectificatum mercurium dulcem.

5. Alia. Recip. mercurij in spiritu Vitrioli solui &c. Hæc etiam egregia est preparatio, ad usum medicum tam internum, quam externum commendabilis, eò quod absque sp. Nitri, cum sp. Vitrioli solum preparata sit.

N. 1. Eodem modo dulcescit & mercurius præcipitatus luteus. Verum difficulter procedit sublimatio cum hoc præcipitato luteo, dum cum ol. Tartari præcipitatus est, quod sublimationem salium impedit, ut nudus solum mercurius meoq; fuerit.

2. Di. Usa. Ex omnibus hæc mercurij dulcis potest parari  $\nabla$  a nitissima. Cum hæc aqua ulcera lue  $\nabla$  necesse maligna optime curantur, si nã aliquid mercurij dulcis in decocto cal. viv. & inflammationibus sacchari  $\text{H}$ ni addatur, & externè applicetur. Valer ad scabiem, nec ullam infert noxam, nec repellit, ut vulgaris limenita & unguenta.

7. Lanna purata. sive flores  $\text{H}$ ri argentei. Melius  $\nabla$  fort. quam  $\nabla$  res substituitur, cum hæc nitris acris & corrosiva sit, illa autem ex Vitriolo & sale, non nitro confici debet, neque ex sale & nitro; ideoque seq. modo melius paratur.

Recip.  $\text{H}$ ri vivi optimè cum Sale & Acet. dist. purificati & per corium trajecti & expressi  $\text{H}$  j.  $\nabla$  fort. ex Sale & Vitriolo  $\text{H}$  iij. commissa stent in loco frigido, donec coaguletur  $\text{H}$ rius instar crystalli, ubi aliquam partem vides congelatam, crystallosissimo, reliquum repone, idque tandem, donec nulli amplius crystalli emergere cernas. Crystallus hosce omnes collectos contande, affuso ol. Tartari optimè parato, donec fiat instar pulvereæ nec spumofum amplius appareat; Tunc superfundam pluviale  $\text{H}$  latam, ad 3. digitorum eminentiam, ponatur in digestionem civerum tepidam, per 3. vel 4.  $\nabla$  am cum ol. Tartari filtra. Relictum  $\text{H}$ rium in charta loco tepido vel ad  $\text{H}$  esica, denuò affunde ol. Tartari ac procede ut antea, hocque iter. Tandem affunde Acet. dist. & similiter repone ad adigendum calore forti. Vir. æt. per triduum, filtra, idque etiam rertit repete vice. Utimò  $\nabla$  a pluviale  $\text{H}$  latâ edulcora, filtra & flores  $\text{H}$ rii in filtro restantes leniter exsiccatos reserva usui. Dos. gr. iij. vel iv. purgant peralium lenissimè & pro humorem redundanti copiose absque ulla vomitus suspitione in forma pilul. in febribus inveteratis quotidianis, scabie, &c.

8. Mercurius  $\text{A}$ ctus rubrus non corrosivus. Arcanum Corallinum. Hic mercurius non aded est in usu interno, sed tantummodo externè adhibendus est cum calc. viv. decocto.

9. Modus compensator. Laudanum  $\text{H}$ riale, sive metallicum. Extrahendus est Sal. com. ex Cap. mort.  $\nabla$  fort. que ex Nitri & Vitrioli eq. part. fuit destillata; Hujus Salis Recip. 3v. vel Vj.

eique imprimatur sub continuâ agitatione per corium vervecinum  $\text{H}$ rii vivi purgati 3jss. vel ij. conterendo diu in mortario vitreo, quousque  $\text{H}$ rius vivus non amplius conspicitur. Hinc sublimetur gradatim in alembico, & ascendet primò luteus, secundo croceus, tertio rubicundus, quem separatim serva. Dos. gr. iij. iv. v. in lue  $\text{Q}$  necâ.

10. Manna mercurij, seu  $\text{H}$ rius dulcis  $\text{O}$ laris. Dicitur ab Harmano aquila  $\text{H}$ rii  $\text{O}$ laris, ipsique in secreto fuit; Optimè autem preparatur ex part. iij.  $\text{H}$ rii dulcis facinus per  $\text{A}$ tionem evecti, donec in crystallis albidissimis abierit, & optime calcis vel per tritium, vel ad modum CL. Zveiferi confecta part. i. miscendo ac digerendo per mensem cum cohobatione, donec in cucurbitâ instat cera fluxerit. D. Harmanus hoc etiam pueris præscripsit, & summa est energie in Lue  $\text{Q}$  necâ, scabie, aliisque corporis impuritatibus, item in epilepsia in primis à vermibus ortâ. Eiusdem est fortis Nobil. Zveiferi mercurij  $\text{O}$ laris dulcis in maniff. Spagyric. p. m. 315.

11. Arcanum Corallinum correctum & Clöff. Hoc optimè etiam succedit, nec ullâ indiget enchirisi.

12. Ad  $\text{H}$ rius purum quoque Cinnabaris officinarum artificialis. Exactissima etiam est hæc compositio. Liqueatur scil. Sulphuris 3v. et immisceantur illi  $\text{H}$ rii vivi  $\text{H}$  j. & 3v. Ex his mixtis fiat  $\text{A}$ tario & acquires cinnabarum artificialem. Hæc in Italia ad suffumigia, emplastra & unguenta contra Lue  $\text{Q}$  necam adhibetur. Internè autem loco cinnabaris  $\text{H}$ ni adhiberi nequit: Licet non desint, qui, dum specificum cephalicum Dn. D. Iohann. Michaelis conficere volunt, loco cinnabaris  $\text{H}$ ni officinarum cinnabarum substituant, sed non sine móranda mortalium clade, Sulphur enim  $\text{H}$ ni, ex quo cinnabaris  $\text{H}$ ni cum mercurio constat, naturæ est  $\text{O}$ laris; Artificialis verò seu officinalis cum Sulphure communi parata sepe arsenicalis. Si verò quis mercurium vivum desideret purissimum, illum ex hæc officinarum cinnabarum elicere potest, qui postmodum in medicinâ egregium utique sortietur locum. Aliis quidem ex observatione constat, septuagenarium fuisse à pueritia cinnabaris confectorem, qui ad levem contactum vel appenium ducati illi-  
cò illum dealbare poterit.

13. Panacea  $\text{H}$ rii purgans. Si  $\text{H}$ rius vitæ à salibus exquisitissime liberatus fuerit, non succedit hujus panaceæ elaboratio nisi butyrum  $\text{H}$ ni cum  $\text{H}$ rii vivi connubio sumatur; sed tunc ob vim corrosivam suspectum erit medicamentum. Seq. autem modo commodius conficitur. Recip.  $\text{H}$ rii dulcis 3ij. reguli  $\text{H}$ ni 3jss. misce exactè & in pulverem super porphyrite diu conterendo redige, quibus deinde cucurbitæ vitæ immixtis adde sp. Vitrioli opt. 3jss. digere triduo vel quadriduo in cineribus calidis, deinde ex Aren. destilla & abstrahatur tota humiditas ad pulveris siccitatem, ex quo cum sp. vini Tartarato extrahetur tinctura, & spiritus tincti omnes in MB. ad siccitatem pulveris rubei abstrahantur, qui asservetur.

Dosis eju. est à gr. iij. iv. ad v. in morbis diuturnis chronicis, obstructionibus, & febribus agendis, in iis in melancholiâ hypochondriacâ, ictero, & Lue  $\text{Q}$  necâ curandâ efficit est remedium.

#### IV. DESTILLATIO.

¶ 1.  $\text{O}$   $\text{H}$ ij. Mercuriale, seu Butyrum  $\text{H}$ ij: Liqueur gummosus.

2.  $\text{H}$ ii puriss.  $\text{H}$ acti ana Misc. exactè in mortario lapideo, & destillentur per  $\text{O}$ m vitream ex arena  $\Delta$  primo mediocri: sic liquor seu butyrum  $\text{H}$ ii instar glaciæ egreditur, qui si concreverat in collo, ne id obstruat, admove cautè carbonem, ut liquecat. Finitâ destillatione liquoris, auge  $\Delta$ , & daque ignem suppressionis, [id est, supra  $\text{A}$ m,] & sublimabitur cinnabaris  $\text{H}$ ii, [de qua vide suo loco, in sublimatione  $\text{H}$ ii:] Liqueorem egressum rectificata per retortam vitream.

N. 1. Præstat hoc  $\text{O}$  Cinnabaris suâ antea rectificatione imprægnare. Namirum, (cinnabarum vitram adde disto  $\text{O}$ ), stentque in digestionem (hor. 24.) vitro clauso in cinere, sic fiet unio, hinc rectificata per  $\text{O}$ m.

N. 2. Felicior procedit destillatio  $\Delta$  aperto, sed sensim & successivè aucto. Item si  $\text{O}$ m cum materia ante destillationem in cellam per triduum respues-  
ris.

N. 3. *Alis* & *Reguli* & *Ætatis ana*, singula scorsim vitæ miscent, & ut concrecionem in collo præcaueant, ad liquefaciendum in cella reponunt, Liguoremque deinde destillant.

N. 4. *Beginus* eodem modo ex *Ætatis p. ij.* & *li. mat. p. 2.* & *elic*it, unde pulvis sic præcipitatus, quem vocat *Li. diaphoreticum*, vide in *Li.*

Vires hujus *Olei glacialis* per se est externus solum, in gangrana & spæculo, in quibus si pars mortua illiutione hujus *Olei* circumlinatur, non serpie ulterius putredo seque felicius peragitur. Simili ratione *Carbunculo pestilentiali* oleo hoc circumlinens paulatim emoriendo excutitur, adeoque aptus redditur, qui postmodum *Emplastris* aliis obediat. *Usitatum* in eadem *corrosionem Chirurgum* existit.

HOFMAN. 4. *Destillatio 1. Ol. Ætatis mercuriale*, seu butyrum *Ætatis* & *Liquor gummosus*. Quo purius est *Ætatis* & *Ætatis* *Ætatis* fuerit albus crystallinus exquisitè bonus, eadem præstantiora sunt medicamina ex butyro *Ætatis* præparata. Alias exacta & accurata etiam est descriptio butyri *Ætatis* ab *Autore* nostro tradita.

N. 1. *Destillatio* etiam per retortam sicilem institui potest optime luteam amplicioris colli, & tunc non ex *Aren.* sed *Ætatis* aperto, adaptato recipiente per gradus destillet, alias metus est, ne si butyrum ibi congelet, vas rumpatur, laborque & sumptus irriti fiant.

N. 2. *Dz* Anem suppressionis non statim in *Ætatis* principio, sed postquam aliquandiu operatus fueris, vel potius in fine.

N. 3. *Qui* antè rectificationem butyri *Ætatis* cinnabari adfunt, egregiumque acquirunt butyrum *Ætatis*, quod reverà *Ætatis* est multificum in morbis v. g. apoplexiâ, epilepsiâ, aliisque gravissimis affectibus valde proficuum est. Et hic modus merito inter arcana reponendus, unde elegantissima utique bezoardica acquiruntur, quæ in officinis non reperiantur. Alias qui cinnabari non addunt antè hujus *ol.* rectificationem Medicamentum acquirunt saltem *Ætatis* non *Ætatis*. Scilicet cinnabari *Ætatis* trita butyro admixta stet in digestionem per 24. horas vitro clauso in cinere, sic fiet unio, & postmodum per retortam rectificat.

N. 4. *Felicit* etiam procedet *Ætatis*, si veteram eam materiam antè *Ætatis* in humidum locum per triduum reposueris; optima erit encheirisis, addo, ut si magnam butyri copiam ad *Ætatis* vitæ, vel etiam ad alia bezoardica desideret, massam antè *Ætatis* in cellam repones. Si verò cinnabari quis in majori copia habere intendat, statim post mitionem instituat *Ætatis*.

N. 5. *Egregiâ* quoque ratione loco *Ætatis* crudi *Regulus* *Ætatis* substituitur, quia sic purius & efficacius impetratur bezoardicum: Sic etiam qui in præparatione *Ætatis* diaphoretici loco *Ætatis* crudi substituitur eius regulum, medicaminum melioribus nobilitatam virtutibus acquirunt. Sumi autem potest vel regulus *Ætatis*, *jovialis* &c. de quibus infra plura.

*Vires*. *Ol.* hoc carbunculo pestilentiali illitum extrahit venenum, ne ulterius serpat. Antè omnia autem observetur, ut locus accuratè tumiatur emplastris convenientibus. Adhibetur etiam ad fonticulos, ita, ut lignum quoddam hoc *ol.* impregnatum in globulum efformet, eoque loco fonticulo applicando aptum tangat, hæc tamen cautela, ut locus munitur emplastris vitæ defensivis, ne visus causticè serpat ulterius, atque sic *ol.* illud carnem absque molestia & dolore exedit.

¶ Ex hoc *Ætatis* fit & *Mercurius vitæ* & *Bezoardicum minerale*.

## I.

*Mercurius vitæ.*

*Ætatis* præcedenti sive Butyro *Ætatis*, infunde aquam ac statim pulvis albus præcipitabitur, qui abluatur donec nullam amplius acrimoniam sapiat, deinde excutetur.

N. 1. *Candidior ac purior erit*, 1. Si ad destillationem Butyri, loco *Ætatis* crudi, regulum ejus receperis. 2. Si per *Ætatis* illud rectificaveris.

N. 2. *Appellatur* & *Pulvis Angelicus*, *Pulvis Al-*

*goris*, *Aquila alba*.

Vires. Totius corporis, & præcipue prima regionis humores noxios, per secessum ac vomitum expurgat, Ususque insignis est in Peste, Capitis morbis, Luce venerea, Ulceribus malignis, Febris, Arterioside, Hydrope, ubi & ut plurimum sine vomitu operatur.

Dosis a gran. ij. ad iij. Maccrare quoque licet gr. ij. ad iij. in haustu vini, eumque filtratum exhibere.

Sunt qui infusionem Mercurii vitæ in promptu habent.

## Nimirum.

*Ætatis* vitæ *Ætatis*.

Vini generol. *Ætatis*.

Dosis *Ætatis*.

N. 1. *Vires* purgatrix hujus *Ætatis* & *Vires* *Ætatis*, namquam exhaustur.

N. 2. *Triduanum* ejus usum *sepro* procedentiam antipericulosam excitasse comperit, cavendum itaque nimis ejus usus.

*Coll. Senn. in Instit. Begin.* (qui *Ætatis* p. 1. & p. ij.) *Sala in Ternar. Emer. Kest. 1. c. 26. Tentzel.*

Quia autem hic Mercurius vitæ fat violentet operationes suas, ac imprimis per vomitum perficere solet, solliciti fuere Medici de hac violentia certis modis corrigenda, deque vi ejus vomitoria mitiganda.

## Hinc

1. *Ætatis* vitæ correctus.

*Ætatis* in vitæ in phiala *Ætatis* fove, donec nibe inceperit, postmodum *Ætatis* sæpius ab eo abstrahat, Vires. *Purgat* commodè per alvum, impuritatesque quasvis educit.

Dosis g. 4. 5. 6.

2. *Ætatis* vitæ Catharticus.

1. *Ætatis* vitæ cum Sal. comm. aliquoties diuisione teratur, & salsedo postea per *Ætatis* commun. abluatur, sic solam vim per secessum purgandi obtinet. *Harm. Senn. Tentzel. Agricola.*

2. Sal. nit. ad *Ætatis* fuso adde *Ætatis* vitæ sensim injiciendo & agitando; post refrigerationem, Mercurium in fundo instar *Reguli* invenies, quem edulcora.

Alii hanc Correctionem paulò aliter absolunt.

## Unde

3. *Laxativum minerale.*

Fit, si Sal. nit. fusi ad *Ætatis* *Ætatis* vitæ, citatè, vel *Ætatis* paulatim injectis: & postea omnem falsedinem *Ætatis* abluatur. Pulveri huic exiccato denovo adde Sal. commun. duplum & tere diligenter in marmore per horas duodecim. Tum rursum aqua dulci elue.

Dosis à g. 6. ad 12.

N. *In* vice primo *Ætatis* atque cooperi statim, dent fumus cesset, post perge injiciendo *Ætatis* &c.

N. 2. *Habebit* egregius *Ætatis* vitæ *Ætatis* per *Ætatis* purgans in Anatomia *Ætatis* *Ætatis*, qui fit ex *Oleo* *Ætatis* & *Ætatis* Sal. nit. super calcem *Ætatis* affusum. *Tincturam* atrabaci quod postmodum eum \* *Ætatis* *Ætatis* Tart. præcipitatur.

HOFMAN. 1. *Mercurius Vitæ* Hic nihil aliud est, quam delicatissima ac tenerissima stibi proles in butyrosum liquorem aut gummosam glaciem resoluta, id quod redactio edocet, & quod

quod butyrum  $\text{S}$  nri &  $\text{Z}$  rius vite absque  $\text{A}$ ro fieri possit. Quoadovero  $\text{Z}$  rius vite addita cinnabari  $\text{Z}$  nri paratur, tunc quodammodo  $\text{Z}$  riale medicamentum emergit. Non desunt, qui  $\text{C}$ L. Helmonii parallela de Lilio &  $\text{Z}$  rio vite, qui insensibiliter fermentorum peregrinorum immutatione, absterfione, & ablatione, ac insequenti spirituum seu virtum reiteratione potens est, ad hunc vulgarem emericum cogunt, quem tamen cum aliis huius farinae purgantibus  $\text{C}$ L. Helmonius planè damnat, & ex Medico foro exulare iubet.

N. 1. Nisi butyrum  $\text{Z}$  nri per sæpius repetitam re&ficatorem à suis impuritatibus probè purificatum sit, flavus fieri solet, ut ingentia damna corpori inducat, & ex  $\text{Z}$  rio vite sæpè mortis fiat Mercurius.

Ufus insignis est in Peste. ) Ego ob vim suam emeticam nemini suaserim vitam ejus internum in Peste, feliciorem autem cum successu in lue Venerea, in primis cum viciolorum humorum laburibus  $\text{H}$ epatà, & cum Mercurio dulci mixtæ ad *Ami-guoruii Rive-ranii* supra descriptum processum. Item in scabie, febribus intermitentibus, in veteratis, & Arthride nonnulli utuntur. At cum mihi benigniora alia suppetant remedia, ejusmodi drastica nunquam usus fui, nec usus ero, dum vixerò. Mirantur quidam, quod hoc violentissimum phar-macon in hydropo adhibitur rarò per superiora, ut plurimum verò per inferiora hydropicorum aquas educat. Sed qui novit beneficio solum acidorum volatilitatem purgantium figere, ita ut saltem per inferiora purgant, hic faciliè etiam hujus rei rationem reddere potest, liquidem acidofalſa aquositates in hydropicis abundantes hanc vim pariter exercere poterunt. Dof. est à gr. ij. ad iv. P. I. Faber etiam ad gr. xij. præcipit, summo tamen aggratantium cum periculo, nec velim quemquam faciliè imitari, nisi fuerit in insulo, cum sic rutijs non solum usurpetur, sed etiam suas vires eò melius exferat; nam in substantiâ adhibitus faciliè hypercatharsin excitare potest, quia illius pulvis citissimè tam in intestinorum, quam ipsius ventriculi plieis sese infinuans tam diu purgat, quamdiu ibidem retineatur, imò ex observationibus constat, tantam vim colliquativam sæpè exseruisse, ut post obitum etiam nonnullis feces alvina extorserit.

N. 1. *Vu purgantia hujus mercurii, ut & vitri Antimonii nunquam exhoritur.* ) Hæc quia ejusdem sunt proſapiæ, unde ex mercurio vite etiam vitrum antimonii conficitur, de quo vid. supra, eandem etiam fortiorum effectum; Antimonium enim est quasi chaos, abyssus & favilla inexhausta largissima spirituum mineralium.

Hinc i. Mercurius vite correctus. ) Hujus genuinum correctio-nem vide supra, ubi tradidi  $\text{C}$ L. Riverii Antiquarium de mercurio dulci. Hic correctus coloris grisei esse debet.

2. Mercurius vite catharticus. Nitri ad  $\text{A}$  fuso adde mercurium vite &c. )  $\text{S}$  scilicet nitri  $\text{Z}$  iij. in Crucib.  $\text{A}$ ne aperto sed moderato fuis mercurii vite  $\text{Z}$  ij. sensim ac pedetentim injiciantur, ac per semihoræ spatium in  $\text{A}$ ne detineantur; Hinc elixivatio nitri per repetitam  $\text{V}$ æ l. affusionem probè edulcoratus pulvis usui asservetur. Ex eodem fonte promanat etiam tertia correctio, Laxativum minerale dictum: Nisi autem justam nitri dosin adjectis, habebis diaphoreticum.

N. 2. *Habitu egregius mercurius vite Olatris &c.* ) Primò ol. mercurii vite sive butyrum Antimonii & sp. Nitri accuratè miscantur; Deinde digerantur aliquandiu, ac postea destill. ut fiant homogeneum menstruum. Hoc affundatur calci vel solis  $\text{O}$ trium digitorum circiter altitudine, & solutio per suas digestiones procuranda, vel per modum Tincturæ, vel per nudam solutionem; abstracta humiditate aliquali reliquum  $\text{V}$  à communi diluendum, vel ol. Tartari vel  $\text{K}$  præcipitandum est.

N. Mercurii vite genuina preparatio pro Pilulis Benevicti Jof. Quercetani seq. est. ) Rec. Antimonii crudi el. Vitrioli parùm calcinat. & pulveris. salis marini decrepitati. aa part. æq. redige separatim in pulverem, mixta pellantur per retortam,  $\text{A}$ nem secundum gradus regendo, exhibit  $\text{V}$  à clara, & coagulum albiſſimum ac pellucidum, quod in fundo residet, rect. sic per retortam vitream, aquam separa à coagulo, quod  $\text{V}$  is cordialibus frequenter abluatur, donec omni foetore & vi sua corrosiva spoliatum redigatur in pulverem subtilissimum, albiſſimum.

## II.

## ¶ Bezoardicum minerale.

1.  $\text{Z}$  Diaphoreticum Crollii seu Bezoardicum Minerale simplex, seu Officinarium.

$\text{Z}$ . Butyr.  $\text{Z}$  ii rectificat. e. g.  $\text{Z}$  iv. affunde guttatim  $\text{A}$  Sal. nit. rectific.  $\text{Z}$  iv. (alii  $\text{V}$ æ,) abstrahæ deinde  $\text{A}$ . Sal. nit. iterumque affunde  $\text{A}$  Sal. nit. nov.  $\text{Z}$  ij. idque tertiâ vice repetatur. Præcipitatus hic

postea teratur, abluatur & igniatur.

N. Crollius butyrum hoc facit ex  $\text{Z}$  ij. p. 3. &  $\text{Z}$  nri, nempe  $\text{Z}$  ii parat. per  $\text{O}$ m & Sal. com. ) p. 1. sed sufficit proportio anaica.

Vires. Magnum est  $\text{A}$ le. iterium saluberrimumque remedium Bezoardicum, quod sudore; provocando magnos effectus monstrat in omnibus pestil. i. a. libus & venenatis affectionibus.

Dosis à gr. 6. ad 12. vel ultra.

Quercet. in Pharmacop. v. sit. Croll. Sennert. Inſtitut. Kestler. i. cap. 70. Hærm. in pract. ut & in Croll.

De Controversia: Utrum Medicamenta ex butyro  $\text{Z}$  ii facta sint Mercurialia, an  $\text{Z}$  ialia; legat qui velint Tenzelium in Evæg. Ital. de Bezoard. Salam. in Ternar. Bezoard.

Probabilius videtur, naturæ id esse  $\text{Z}$  ialis.

## 2. Bezoardicum Olatris compositum.

$\text{Z}$ . Bezoard. mineral. solat.  $\text{Z}$  j.

Sal. Rut.

Guajac. ana  $\text{Z}$  ij.

Solut. Corall. rubr.  $\text{Z}$  i s.

Misc. optimè per horam in mortario vitreo.

Hinc adde subinde

Spir. Sulphur.  $\text{Z}$  s.

Tinctur. l. extract. Croc. or.  $\text{Z}$  i s.

Ol. Caryophyll.

Succin.

Cinamom. ana  $\text{Z}$  j.

Lap. Bez. or.  $\text{Z}$  s. vel  $\text{Z}$  j. si placet.

Srent in cinere tepido, clauso vitro,  $\text{O}$  s.

N. 1. Bezoardicum minerale solare ad datam compositionem fit.

1.  $\text{Z}$ . Butyr.  $\text{Z}$  i s.  $\text{Z}$  s. factit. præparat. (vel  $\text{Z}$  s.)  $\text{Z}$  j. F. solutio in Phiala oblongi colli,  $\text{A}$  arenæ mediocri, (ut leniter bulliat,) sic subsceet Solutio. Hanc  $\text{F}$ ra affundendo  $\text{V}$  calidæ  $\text{H}$  aliquot, &  $\text{F}$ bitur  $\text{Z}$  albus, quem decantato sensim in liquore flavescente, edulcora optimè in  $\text{V}$  absensum, tandem exicca blando calore solis vel hypocantii.

2.  $\text{Z}$ .  $\text{O}$  Ungar. laminar.  $\text{Z}$  ij. solve penitus in  $\text{Z}$  ij.  $\text{V}$  destillatæ ex  $\text{V}$ , cum Sal. com. ) Hinc abstrahæ  $\text{V}$ , cohobaque vicibus 4. Dein solve denuò: Solutionem funde super pulveris prioris  $\text{Z}$  ij. digere  $\text{Z}$  vigint. postea abstrahæ sensim, cohobaque vice tertia. Tandem auge  $\text{A}$  ut  $\text{A}$   $\text{V}$  profus evanescant. Postmodum affunde  $\text{V}$  eumque aliquoties iterum abstrahæ sic paratum Bezoard. miner. solare.

N. 2. Solutio Coralliorum fit.

$\text{Z}$ . \* purificati, (id est sublimate i. à tantundem Sal. com. decrepitati, 2. sine Sal. com. per se.) Corall. rubr. pulv. ana  $\text{Z}$  s. Misc. &  $\text{A}$  denuò sic relinquetur in fundo  $\text{A}$ torii Calx Corallorum, quam pone supra tabula vitrea ad liqueſcendum. Residuum quod in solutione supererit, denuò cum \* purificato submite sublimationi & solutioni, donec tota Corallorum substantia sit soluta.

N. 3. Tinctura Croci fit cum  $\text{V}$  i, qui iterum abstrahitur ad consistentiam mellis.

Vires. Sudores validè ciet, adeoque confre in Apoplexia. Paralyſi, Arthritide, Podagra, Tremore artuum.

Dosis à gr. 4. ad 8.

Ex communicatione Affinis mei colendi, Dn. Johannis Grateti, Chymici industrii & Pharmacop.



pari hujus Reipubl. meritiſſimi, qui & hoc inter Chymica ſua extare voluit.

Dofis à g. 6. ad 12.

Tinctura Cæſit

¶ In ſolvendo in  $\nabla$ , hanc ruruſ abſtrahendo, & Tincturam per  $\nabla$  i extrahendo vide ſuo loco.

3. Bezoardicum Solare Crollianum.

℞. Butyri  $\text{ʒ}$  ii ſb 6. ſolve affundendo ſenſim  $\sim$  Sal. nitri.

℞.  $\odot$  ſin.  $\text{ʒ}$  6. ſolve in  $\nabla$ .

Utramque hanc ſolutionem claram confunde, abſtraheque menſtrum gradatim, abſtractum iterum affunde, cui adde  $\sim$  Sal. nitri. nov.  $\text{ʒ}$  i. abſtrahe, idque repete aliquoties.

Calx hæc dulcoranda & ignianda eſt.

Vires. Vires hujus Bezoardici ſummis Crollius eſſe fert laudibus in Lue venerea, Peſte, Podagra, hydropo, Febribus, obſtrui. Lienis.

Dofis à gr. 3. ad 8.

N. Hoc Bezoardicum licet ſuis hand careat viribus, attamen ob corporeitatem, quam  $\odot$  adhuc obrinet, præſtantius conſeque quod ſequitur. Videlicet.

4. Bezoardicum Solare verum.

Fit eodem ferè modo.

Nimirum.

Si loco  $\odot$  illius corporei, ſubſtituatur  $\odot$  in ſpiritualem ſubſtantiam exaltatus: de qua exaltatione vide in  $\odot$  liſ Volatilifatione, vel Tinctura  $\odot$ .

Nempe:

℞. i.  $\odot$  illius ſpiritualis  $\text{ʒ}$  6. ſolve in  $\nabla$ .

2. Solve in eadem butyri  $\text{ʒ}$  ii rectific.  $\text{ʒ}$  iv. [ vel ut alii vj. ] utramque ſolutionem confunde, abſtrahe menſtrum per  $\odot$  m, deſtillationibus sæpè repetitis: Poſtea per calcinationem ſub regula, unter cinen Muſſel/ under a covered crucible, onder engedeſte ſmeſteroes.) reduc in Herem violaceum, ſi lenis, vel in purpureum, ſi intenſior calcinatio inſtituatur.

Vires. Vires eaſdem obtinet, quas prius, ſed efficacioreſ.

N. i. Hartman. in Croll. Sennert. in Inſtitut.

℞. Aurum (per  $\sim$  m nitri bezoardicum,) ſpirituaſe redditum, junge cum butyro  $\text{ʒ}$  nii, in  $\sim$  u nitri vel  $\nabla$  ſoluto repetitis deſtillationibus unientur ac figentur: abſtrahe tandem, & habebis interveniente calcinatione Bezoardicum ſolare purpurei colotis magna- rum virium.

Dofis eadem qua priorum, à gran. 2. ad 10.

N. 2. Tentzelius ſolutionem illam  $\odot$  oleiformem edulcorat, ſuperfundendo & abſtrahendo aliquoties ac- cum ſorte. Poſtea extrahit Tincturam, Menſtro Baſi- ſi affuſo digerendo per menſem, &c.

Hinc

℞. Tinctura hujus à menſtro ſeparata p. i. Butyr.  $\text{ʒ}$  ij in  $\sim$  nitri ſolut. p. vj. vel viij. Miſcet ac unie co- hœbando, ultimo calcinat.

5. Bezoardicum Lunare i.

℞. Butyri  $\text{ʒ}$  nii in  $\sim$  nitri. ſolut.  $\text{ʒ}$  iv.

Tinctur. Cæ viridiſculæ  $\text{ʒ}$  6.

Junge ac deſtillando aliquoties ad ſiccitatem fige.

Vires. Bezoardicum hoc viridiſculum utiliſſimum eſt, ad capitis affectus, præſertim ad Eryſipelum capitis mulierularum.

6. Bezoard. Lunare 2.

℞. Extracti Cœrulei Cæ, (ex  $\nabla$  cum Sulph. cal- cinata per  $\sim$  m urinæ extracti,) ſoluti in  $\nabla$  p. i.

Butyri  $\text{ʒ}$  ii, itidem in  $\nabla$  ſoluti p. x.

Junge ac deſtillando vel circulando uni.

Habes Bezoardicum Lunare ejuſdem, vel etiã majoris virtutis.

7. Bezoardicum Lunare 3.

℞. Extracti ſeu Tincturæ Cæ, (mediante  $\nabla$  extra- ctæ ex Cæ in  $\nabla$  ſoluta & inſtillatione ol. Tart. p. d. præcipitata.

Et Butyr.  $\text{ʒ}$  ii, procede ut ſupra.

8. Bezoard. Lunare 4.

Præſtantiffimum ſit Bezoardicum Cære, ſi Cæ cum  $\sim$  u Sal. nit. in  $\nabla$  m redacta & cum butyro  $\text{ʒ}$  ii, ſ. a. in pulvetem fuerit fixata.

9. Bezoardicum venereum.

Ex ſquama æris elicitur Tinctura cum butyro  $\text{ʒ}$  ii rectificato, dein figitur per  $\sim$  m Sal. nit. ut in priori- bus dictum.

10. Bezoardicum ſeriale.

Ex croco  $\text{ʒ}$  per reverberationem extrahit cum butyro  $\text{ʒ}$  ii. Tincturam dein fige per  $\sim$  m Sal. nit. mo- re uſitato.

Vires. Eſt ſpecificum in omnibus fluxionibus ven- tris, præſertim ab Epate originem capientibus. Scheunemann. in Hydromant.

11. Bezoard. ſeriale.

℞. Reguli  $\text{ʒ}$  ii ſine  $\text{ʒ}$  facti  $\text{ʒ}$  iij. huic fuſo, (in  $\nabla$  bulo,) adde Iovis Anglici puriff. ſimiliter fuſi, ad  $\text{ʒ}$  ij. ut fiat de novo Regulus poſtea læviga, & admice di- ligenter  $\text{ʒ}$  2.  $\text{ʒ}$  v. Deſtilla ex  $\odot$ , Butyrumque in- de deſtillatum cum  $\sim$  u Sal. nit. ternis deſtillationi- bus fige, poſtea calcina, ignitum que in  $\nabla$  extingue, & exicca, ſit pulvis gryſeus.

Vires. Potentiſſime movet ſudores, inſuper ad ob- ſtructiones Epatis Polychreſton non contempnendam eſt.

Dofis à g. 2. ad 6. vel 8.

12. Bezoard. Hninum.

Cum Butyro  $\text{ʒ}$  ii non rectificat, extrahit Tincturam ex vitro H, atque cum  $\sim$  u Sal. nit. dicto modo fige.

Vires. Prodeſt in affectibus Lienis.

Dofis ad g. 6.

N. Virum H i fieri poteſt ex minio & ſilicibus.

13. Bezoard. Mercuriale.

Fit eodem modo quo Bezoardicum Saturni, ex  $\nabla$  tro ſcil.  $\text{ʒ}$  ii vitæ & butyro  $\text{ʒ}$  ii.

Do omnibus hiſce Bezoardicis legi poteſt Hartm. in Croll. Tentz. in Exeg.

Nos ad deſtillata reverſimur, inter que ſequimur.

2. *ſeu* ☉ *ſi album diaphoreticum.*

℞. *ſi* tenuiter pulverifati p. i. Argillæ rubr. p. iij. Miſc. & fac cum ∇ communi globulos in umbra exiccandos, deſtilla dein ex ∇ vitrea per Arenam Δ e ſuppreſſionis, (gradatim tamen) horis duabus adhibito, prodit elegans, quem ſerva.

N. Si quid *ſi* ſublinetur, cum recenti argilla miſceat, & procedat ut antea.

Vires. Diaphoreticus eſt. Doſ. gr. i. 2. 3. vide *ſpiri- tum ſequentem.*

Rhenan. chymotech. l. i.

3. *ſeu* ☉ *ſi rubrum.*

℞. *ſi* tenuiter pulverifati, Limatir. ꝑ. ana. Miſc. ac reſolve per deliquium in ☉ flavum, quod diligenter collige. Reſiduo (quod non ſolutum,) aſfunde ∇ m comm. ac extrahe Sal. Sal purificatum & coagulatum demum ☉ o junge, fietque aurei vel crocei coloris. Deſtilla in Arenā ex cucurbita humili per XX brevis roſtri, primò exhibit phlegma, quod ſeorſim colligatur, auctiori deinde Δ aſcendit rubedo, que partim in excipulum (quod mutatum fit,) deſtillabit, partim in XXo & roſtro, butyri inſtar adheret. Urge Δ m, donec nihil amplius aſcendat, tunc ceſſa.

Phlegma deſtillatum unā cum rubedine ad ſpondilia cucurbitæ elevatæ, redde capiti ſuo mortuo, reſtateque deſtillationem per XX eundem, vix incaleſcente XXbico, (imo vel à vaporibus,) liqueſcet rubedo in XX hærens, extillabitque rubicundiſſimè in Excipulum: poſtquam rubedo hæc extillaverit, mutato Excipulo ſuſcipe phlegma ſubſequens, ac poſtea rubedinem reliquam igne auctiori, ut antè collige, idque reſpete tot vicibus, quot opus fuerit.

Vires. Urinæque hujus ſpiritus magnus eſt uſus in primis verò rubei: expediunt per ſudorem quodcumque in corpore noxium fuerit, aliisque Medicamentis diſſiculis eadit. In Lne Gallica puſtula hujus uſu ſponſe cadunt, tubercula minuuntur, dolores ſopiumur, ulcera ſerena manantia exiccantur & consolidantur.

Doſis gr. i. 2. &c. in ∇ Theriacali miſtura ſimpl. ſeu Guaiaci, Decocto & ſimil.

Harim. in pract.

## 4. ☉ Mercurii diaphoreticum dulce.

℞. *ſi* q. v. ſolve in X, digere ac abſtrahe X ad ſiccitatem, reſiduum in ∇ digere cum ∇ rectificatill. donec fiat craſſus liquor. Hinc deſtilla ex Arenā Δ forti, & prodiſt liquor inſtar lactis. Lacteam hunc liquorem reafſunde materiam in fundo relicta, deſtillaque denuò. Sic extillat ☉ album ac fragrans ſine corroſione. Keſl. lib. 3. c. 30. lib. 4. cap. 35. vide etiam Liqueores Mercurii.

N. Alii contenti ſunt ſolâ digeſtione ac deſtillatione cum ∇ peracta Keſl. lib. 2. cap. 29. lib. 4. c. 34.

Vires. Curat ulcera maligna, cancroſa, præſertim Renum & Veſicæ.

Ulus tam internus, quam externus eſt.

## 5. Oleum fragrans, Aſtrum dictum.

℞. Mercurii ſepties ſublimati, totieſque per Calc. vit. rectificati, q. v. ſolve in ~ Sal. nitri calore mediocri: dein abſtrahe ~ Sal. nitri, edulcora optimè coquendo in X, ut corroſivus ſapor eluatur: poſtmodum abſtrahe quoque X, & denuò eluc, aſſundendo

∇ m pluviam ſtillatitiam, hinc exiccâ, & digere aliquamdiu cum ∇ rectificatill. ana. Poſtea pelle ſimul per ∇ m Δ, initio leni, dein fortiori: corpus reſiduum ſerva pro conſcicendo inde ſale: Extillat verò deme ∇ in MB. Et remanebit in fundo Mercurii fragrantiffimum, quod eſt altum Mercurii. *B. aſtlin.*

Vires. Diaphoreticum eſt & peculiare curatioem Luis veneræ: caſdemque vires obtinet, quas Sal *ſi* ex corpore reſiduo paratum, vide infra.

6. Aliud Oleum *ſi* diaphoreticum fragrans.

℞. *ſi* p. i. \* fixi, (in liquorem, p. d. redacti & mundificati,) p. iij. ſolve p. d. Liquore imbuatur charta bibula: Charta ſic perſuta mattaccio vitreo includatur cum ſuo XX & recipiente: deſtillando liquorem Mercurialem Δ arenæ elice. Hunc ſi rectificaveris, dulciſſimum odorifque fragrantiffimè ac gratiſſimè, moſchum redolentis nancifceris oleum.

Vires. Apriſſimum eſt in ſudoribus cicndis.

Quæſtan. in Terrad. In deſcriptione Panacæa *ſi*ialis.

## 7. Oleum Mercurii Saccharatum, Spirituſque.

℞. *ſi* p. j. Sacchar. p. iij. Miſc. optimè ac deſtilla per ∇ m vitream luto obductam in receptac. capac. Primò accende paulatim carbones ſupra ∇ m, ut caleſcat: hinc accende & infra ac continua Δ m lentum dies 2. aut 3. Quod extillavit committe deſtillationi MB. Exhibit ~ Mercurii ſubacidus, ☉ o Sacchari remanente in fundo.

N. Leniè procedas memento, ne operam ac oleum perdas. Saccharum enim aſtu nimio irriatum, vi ſibi exitum quarere ſolet.

Ulus. In Ulceribus Veſicæ, aut aliis Affectibus, ex morbo Gallicorelictis, magni eſt ſolatii.

Doſis: ſpiritus exhibetur gut. 3. 4.

HOFMAN. 2. Bezoardicum minerale.) Hæc ab Antimonio diaphoretico non realiter, ſed modi preparandi ratione diſſert, nihilominus tamen, qui hoc præſcribere intendit, ad reliquorum diſſerentiam illud denominet. Aliàs præſens bezoardici mineralis deſcriptio (Si aq. fort. ad fixationem butyri planè omittatur) latè eſt accurata. Scilicet butyro Antimonii incurbitæ vitreæ immiſſo ſenſim aſſunde ſp. nitri rectificati tantum, uſque dum butyrum totaliter ſiteat ſolutum, nec ulla amplius efferveſcentia conſpiciatur. Hinc in Aren. ſp. Nitri. abſtrahatur ad ſiccitatem. Hujus Spiritus Nitri aſſuſio & Δ latio tribus repetenda eſt vicibus cum novo ſp. Nitri, augendo Anem ultimè quoad omnes ſpiritus fuerint expulſi. Maſſa reſidua Crucib. immiſſa Δ ne aperto per hor. unam leviter calcinetur.

N. Nonnulli, prout & D. D. Maſſius fecit, Bezoardicum hoc minerale ſ. commodius elaborant, ſi ſeparato prius ſp. Vitriolè philoſophico à butyro Antimonii, Mercurium vitæ ſigant in viâ ſicca cum Nitro in Crucib. fuſo, inſtar Antimonii diaphoretici ſenſim inferendo, vel in viâ humidâ à Mercurio vitæ ſextuplum boni ſp. Nitri per Aren. ad ſiccitatem perfectam abſtrahendo, pulvere reſiduo citrà cohobiam aut ulteriores calcinationes & inuocentis acoris elutriationes ſat valido ac tato.

Vires.) ebullitionem ſanguinis in febris ardentibus tam boni moris quàm mali moris mirè compeſcit, ac in primis ſequens bezoardicum Colatè, ſi in primis ſuccenturiat adſint ſalia volatilia urinofa, qualiâ Sal Tartari volatile, C. C. croci cervi, &c. cum eſſentia theriacali nupta, fermentum febrile venenatum ac malignum cauſam iſtus ebullitionis ſigendo, invertingo ac per diaphoreſin & diureſin expellendo. Hujus autem virtus non tantum ab Antimonio & Oleo, ſed etiam à Nitr. Citri, quod abundè in Antimonio & Oleo ſigitur, id quod ponderis auctio & incrementum edocet, ſalvâ manente vi ſua refrigerante & ſedativa (paucis cognitâ) que tamen magis enorſcit, quando totum Nitrum verritur in terram abſtillatam inſipidam per encheiriſin à C. L. Helmontio explicatam. De Liſiâ. cap. 4. ſ. 17. & in complexion. & miſtion. Element. ſigmento ſ. 24.

N. Quoties à Natura ſpontanea illa coctio viſoſorum humo-  
rum

rum in febribus factus venit expectanda, toties Arte promovenda est, inquit *Metus Syllius in Practic. Medic.* pag. m. 94. & quidem medicamentis omnem humorum acrimoniam, & in primis acidam (unde illa penitior humorum in lymphis & sanguinis massa permixto efficit foler) blandè temperantibus & acidam humorum unionem iterum solvantibus. Præ omnibus autem aliis blandè acrimoniam humorum, & acidam quoque crudelitatem temperant Sulphura mineralium & metallorum fixa & ad summam sui perfectionem exaltata. Quibus proximè accedunt salia volatilia oleosa, & aromatica: Quoque prædunder usupatorum vi, caput humanum in multa superante, non tantum Naturæ humanæ convenientissimam conciliatur in intestino tenui & Corde humorum subcontrariorum effervescentia verum etiam dissolvitur iterum in sanguine & lymphâ concreto & coadunitio humorum acriorum præternaturalis, sed prius ab ipsis moderatorem. Hujus generis volatiles spiritus seu salia volatilia circumspicte ac cum delectu adhibita pro diaphoresi ab initio febrim malignarum sepe plus præstant additæ enim anodynâ in cephalalgia, cardialgia &c. Quam Bezoardicum minerale f. five C. infernalis malignitatis seminatae præcompensentia, adjunctis vel intermediis pro circumstantiarum ratione absorbentibus temperatis, invertehibus anodynis. Si nausea & vomitus ab initio symptomatice complicati & solum fixiora illa bezoardica ex Antimonio opposita fuerint, malum, quod supra notatis alexipharmacis volatilibus solitariis aut anodynorum tantillo exaltatis facile sopitur, sæpenumero magis exasperant. In ejusmodi morborum progressu non raro cruda vel simplicissima præparata ex animalium & fossilium classe evidenter operantur absorbendo ac ligendo fermenta, maligna ac venenata v. g. C. C. f. Δ & cum præparatum, Terra sigill. unicorru fossile, ceraceum, dens equi marini &c. Quæ in aliis febribus cum bezoardico martiali & joviali, si non fuerint malignæ ab initio ad resolutionem & inversionem commode ad as adhiberi possunt.

2. *Bezoardicum Solare compositionem.* Hic notandum, Sal ruta, guajaci & solut. corall. r. tantæ efficacis non esse, ut hoc bezoardicum Solare in virtute sua exalant, vi sua alexiteria per vulcani vehementiam orbata, nisi juxta jam monitam cautelam prius salia volatilia oleosa vel Tinctura bezoardic. cum salibus volatilia parata in convenienti vehiculo adhibeantur & in progressu usus bezoardici Solaris interpositis cordialibus ex corallinis, cinnabarinis, Cervinis, Lapide bezoar &c. sequatur.

N. 1. *Bezoardicum Minerale Solare ad datam compositionem fit.* Si loco aq. reg. tanquam nimium corrosivæ & noxiæ substituatam sp. Nitri, præfens descriptio erit accuratior, & seq. factâ modo commodior.

Rec. butyr. Antimonii clarif. q. huic affunde sp. Nitri. & abstrahæ per Alemb. cum hoc Spiritu abstrahito solve ☉ q. v. recipe postea solutionem hanc ☉larem & affunde butyro. Antimonii rectific. scorsim in cucurbita aptata in loco aperto collocata § iij. hoc factò etiam affunde sp. Nitri rectific. guttatim tantum, ut emineat ad 2. vel 3. digitos, postea digere per aliquot ☉, deinde in Aren. per Alemb. abstrahæ, sed non ad omnimodam siccitatem, saltem ut materia inflat pulvis flavæ quodammodo siccata remaneat, huic quod exstillat reddis, addito novo sp. nitri ad § ii. circiter, misce & digere iterum, post digestionem iterum destilla, hunc laborem ter vel quater repete. Sic ☉ perfectissimè cum sua massâ unetur & sic Pulvis siccus: calcina sub regulâ per horam unam vel alteram. Dos. est à gr. ij. ad v. 3β. vel 3j. in omni morbo repentino.

N. 2. *Solutio corallorum fit.* Hoc solutio minus philosophica est, nec genuina, de qua vide supra cap. de corallis.

3. *Bezoardicum Solare Crustulinum.* Hoc suo etiam stat solutio tamen ob fixitatem, quam ☉ adhuc obtinet, censetur præstantius quod sequitur.

4. *Bezoardicum Solare verum.* Si loco ☉ illius corporei substituat ☉ in spiritualem substantiam exaltatam, quod perficitur vel per philosophicam trituram in pulverem subtilissimum cum philosophico mortario institutam, vel per sublimationem cum ☉, vel per secundam aut tertiam Alationem cum nitro bezoardico, ut liquorem suppediret duraturo colore ☉ lati tingentem. Hoc Aurum spirituale solve in sp. nitri non aq. reg. & solutionem abstrahæ ad siccitatem, destillationibus sp. nitri sæpius repetitis postea residuum calcina sub regulâ (unter sint Mistel) &c. Nonnulli bezoardicum ☉, antequam ignant sub regulâ, irrorare solent sp. vini & postea calcinant, probè tamen agitando in violaceum vel purpureum colorem, hic licet non semper acquiratur, etiam à stamma Δnis procedens, nihilominus tamen ritè preparatum erit, modò eisdem obineat vires. De quibus supra in Bezoard. co f.

N. Rec. Aurum (per spiritum Nitri bezoardicum) spirituale redditum &c. cum antecedenti convenit. Et Menstruum illud Basilii nihil aliud est, quam sp. vini subtilif. cum sp. salis digestus & terat Alatione per alembic. unitus ex MB. Solvit ☉ non

radicaliter, sed ex partium texturâ tincturam acquirit.

5. *Bezoardicum Nare. 1.* cum ☉ non nisi deperatissima & ab omni Q nre per capellationem liberata ad hoc bezoardicum affumi debeat, nisi vomitus ob virotolaram vim concitare velis, tinctura ☉ na viridis cum aq. fort. parata hic exulet, ut post à Q re non à ☉ oriunda, & ejus loco substituat ☉ na capelata in sp. nitri soluta ac butyro Antimonii nupta, seq. modo consicienda: Rec. ☉ nae fixæ laminatæ 3β solve in sp. nitri f. q. butyri Antimonii rectific. 3β spiritus nitri l. q. sensim butyro Antimonii affunde, usque dum omnis effervescentia & strepitu subsideat. Has solutiones conjunctas abstrahæ in cucurbita vitrea destillando Δne Aren. ad siccitatem massæ albæ coarctas, huic residua massæ affusæ edulcoretur & à spiritibus corrosivis liberetur, & bihorii spatio in Crucib. igne aperto calcinetur.

*Tinctura ☉ nae fixæ.* Loco Tincturæ sumi potest Magisterium Lunæ ex Luna sua cum sp. Nitri paratum & cum murâ precipitatum. Ex quo etiam Tinctura ☉ nae parari potest cum ☉ \* & sp. sal. tartari vol. Hoc Magisterium cum butyro ☉ nae etiam conjungi cum sp. Nitri. f. a. sigi potest, ut jam supra ostendimus.

6. *Bezoardicum Nare. 2.* Hic loco extracti coralei ☉ nae soluti in aq. fort. & extracti ☉ cum Sulphure calcinato per spiritum Vinæ jam dictum Magisterium substitui debet, & cum butyro ☉ nae non in aq. fort. sed sp. nitri solutum jungi potest, ut supra jamdum traditum fuit. Similiter etiam cum Bezoardico ☉ nae prout & cum 4. procedendum est.

9. *Bezoardicum veterem.* In Lue ☉ nreæ, gonorrhææ virulentâ, & ubi renes partisque genitales vel exulceratione ab aliâ laborant Morbo, est egregium Medicamentum, si juxta Domini Auctoris præscriptum elaboretur.

10. *Bezoardicum Nare. 2.* Quamvis Domini Auctoris descriptio hujus bezoardici ☉ nalis non fit rejicienda, dum cum butyro ☉ nae ex croco ☉ nre per reverberationem facto tinctura ex. trahatur, quæ per spiritum nitri more usitato figitur. Tamen optimum fit ex regulâ ☉ nre cum mercurio sublimato in butyro redactis & cum sp. nitri vel fluore nitri ad siccitatem peractis. Prodest in febribus cum diarrhœa conjunctis, item in dysenteria epidemica, nam ratione ☉ nre aliqualem habet vim adstringendi & ratione nitri etiam anodynam.

11. *Bezoardicum Nare. 2.* Hoc juxta Domini Auctoris præscriptum etiam succedit, sed non fit pulvis gryseus, verum albus sub-ceruleus. Est egregium Medicamentum diaphoreticum in Epatis obstructionibus & in omnibus uteri affectibus, præprimis in purpura, ubi scilicet cum secula butyro, aliisque uterini commiscetur, quia malignitatis resistit & iterum una purificat. Item in epilepsia ex utero cum secula pœoniae & bryoniae decantatissimum est remedium. In Epatis obstructione cum pulvere optico rubro miscetur. Imò in ipsâ Peste etiam cum Magisterio cordiali D. D. Iohannis Michaelis p. m. utilissimum deprehenditur tam ratione præservationis, quam curationis.

12. *Bezoardicum Hurninum.* Hoc non aded est usu receptum. Ex Minerâ Hurni autem & ☉ rio sublimato ana per retortam Alatis acquiritur butyro Hurninum & cinnabaris Hurni, & quo cum sp. Nitri fixato bezoardicum Hurninum fit: misceatur in Peste virium, prout & in pleuritide, Coarctatione, melanchollâ hypocondriacâ. Hoc butyrum Hurni super saccharum saturni infusum & per retortam destillatum largitur liquorem subrubrum dulcem, externè in ulceribus serpentinis vitium, quemadmodum etiam ex hoc mercurius vitæ confici potest in Morbis saturninis commendabilis.

N. alembic. Hurni quomodo consiciatur, vide supra de Hurno.

13. *Bezoardicum Mercuriale.* Hoc uter Mercuriale dicatur nihil tamen de Mercurio realiter participat, sed ☉ nalis est alembic. enim mercurii est succinum seu alembic. ☉ nalis, licet aliquando colore differant.

Notæ ad destillata reverentur, inter quæ sequitur 2. *Spiritus sal. ☉ nalis album diaphoreticum.* Hic Spiritus vel ol. ne quidem de Mercurio participat, sed nisi salis in flumem redacta sunt Mercurii præpari per argillam causata. Totum autem artificium hanc præparum consiciendis in eo consistit, ut mercurium sublimatum cum argillâ probè commisceatur & conteratur, illudque aliquoties repetatur, aliâ loco Spiritus ascendentis sublimatum. Commendatur in partium genitalium exulceratione.

3. *Sp. seu ol. Mercurii rubrum.* Accurata est hæc descriptio, sed præterquam quod adstringendi vim à ☉ re acquirat, non minor cum antecedente foret & prospicere est. Est autem nihil aliud quam Tinctura rubra. ☉ nalis salum hepatico in Mercurio sublimato

blimita reconitorum supra alembicum erecta. In Cap. mox. *Utile dicitur Vitriolum quod sublimatum & in ol. per di. i. qualem redactum elegantissimum præbet Tincturam adstr. di. vana vel per se, vel arcano Tartari nuptum, ad tonon viscerum confortandum in hæmorrhægia, vomitu, diarrhœa & omni alvi fluxu mixta efficacia.*

4. *Ol. Mercurii diaphoreticum dulces.* Cum solo sp. vini abique aceto lac. solutio etiam succedit, aliàs in cassium laboribus. Rec. Mercurii cum Vitriolo & Sale sublimati q. f. Solve in sp. vini rectificatiss. factâ solutione in alembico appposito capitulo cœco per aliquot Menfes fiat in fimo equino digestio, quâ peractâ, sp. vini in MB. abstrahatur, hoc abstracto ad oleificarem, residuum urgentiori  $\Delta$ ne in Aren. ex retortâ vitreâ in aliud receptaculum pellatur. Quoad vires in contumacissimis renum, vesicæ, partiumque genitalium affectibus hoc oleum prout & reliqua plurimum præstant, etiam internè preparari abique ullo possunt periculo. Qui hinc mercurialibus caput oleis, adimur mercurium dulcem, qui etiam non contemnenda in hujuscemodi casibus habet vires.

5. *Oleum fragrans. Astrum dictum.* Astrum mercurii habetur vel in formâ liquidâ, prout & *Domini Antonii* est, quod succedit, si mercurius sublimatus preparatus fuerit ex vitriolo & Sale; deinde cum sp. vini solum solvatur, & tereti digestio in fimo equino ad aliquot dies continuata fuerit. Vel habetur Astrum in formâ siccâ quemadmodum sequens ex cinnab. Rec. Primo fiat  $\nabla$  Nitri hoc modo.

Rec. Nitri optimè purgati lb iij misce cum lb ix. terræ figulina preparata & nondum excocta, & la per retortam cum amplo collo, ut spiritus transire queant, adapretur capax recipiens cum luto optimè lutatum, lutum prius probè exciccatum, ne spiritus transire queant; Postea per 3. Horas  $\Delta$ ne lento  $\Delta$  la, hinc fortiore, donec spiritus nulli prodeant; postmodum rectifica, adde partem dimidiam Salis gemmæ, feat in digestionem per 2.  $\circ$   $\circ$  postea effunde, & adhuc semel rectifica. Rec. cinnabaris fossilis Ungaricæ opt. pulveris, & exlicca, Rec. hujus q. v. in alembico, affunde dictam aquam Nitri ad trium digitorum eminentiam, permisce in solutione, effunde aquam de terra damnata, abstrahæ hanc aquam ad partem dimidiam, & pone in cellam ad crystallandum, crystalli sicut instar nivis, inde hos iterum in  $\nabla$ am destillatam ad solutionem, solutio affunde ol. Tartari & in momento  $\nabla$ tantur soluti crystalli instar croci.

N. Quidam postea in  $\nabla$  philosophica ex \* & Nitri. aa. facta solvant  $\circ$  purissimum ad 3 iij. Solut. 3 j. ac cum eadem  $\nabla$  repetitis cohobationibus & digestionibus  $\circ$  solutum per Alembicum ducunt, donec totum transeat. Hanc solutionem conjungunt cum priori Zinnabaris solutione, abstrahunt sexies Aquam ad medietatem usque repetitis semper iisdem cohobationibus, postea ad siccitatem destillant. Tandem vel per sp. Tartari vel to vini omnis corrosio auferretur. Confert in apoplexia, epilepsia, febribus malignis &c. Dos. est à gr. ij. ad gr. v. in vehiculo appropriato.

6. *Aliud oleum Mercurii diaphoreticum fragrans.* \* figitur h. m. calcinatur scil. \* cum calc. viv. aq. part. igne forti tribus vicibus, semper tamen aquam affundendo calidam ipsum Salem separantem. Sal dissolvitur, filtratur & coagulatur, hic labor repetitur semper reassumendo calc. viv. ad unamquamque operationem, usque dum \* figuræ & liquidabilis instar mellis reddatur. Hoc Sal in locum reponatur humidum & brevi in pelliculisissimum liquorem converteretur, quem mundificabis & cum illo juxta Autoris præscriptum procedes.

7. *Oleum mercurii Saccharatum, Spiritusque.* Hoc in Gallia & Ungaria Chirurgorum est Arcanum. Cautela hæc, quam Autor apponit, ut scil. lentè in ol. hoc destillando procedatur, exactissimè observanda est, ne alembic. dum saccharum nimis efferveiscit, distrum patet. Verùm quemadmodum in aliis etiam supra à *Domino Antone* adductis mercurii oleis nihil est, quod mercurii substantia ingrediatur, cui illorum effectus sic adscribendus, sed salia sunt, que defectum Ejus suppleantur etiam in hoc ol. mercurii saccharato nihil est de Mercurio, ( nisi odoretus velis ) sed liquor est compositus ex salibus corrosivis & acido sale sacchari quæ Mercurio  $\Delta$ matò immersa & in  $\nabla$ atione Mercurii vitæ sp. Vitrioli philosophicum confertur. Rectificatus hic spiritus ol. præbet solum. Quoad usum, spiritus hic internè cum liquoribus appropriatis convenit in Luce Venereæ; Externè oleum etiam in articulo doloribus à nonnullis commendatur, qui tamen tunc ob corrosivitatem merito est suspectus.

## ¶ V. EXTRACTIO,

Unde

## 1. Sulphur seu Tinctura Mercurii, Aquila celestis.

$\Delta$  la.  $\nabla$  tri (cum Sal. com. &  $\circ$  elevat.) q. v. affunde  $\Delta$  la, stent per septimanas aliquot, ut extrahatur flavedo f. a. Decantatos liquores destilla ad siccitatem & habebis pulverem tubicum, qui verum Mercurii Sulphur.

Viros. *Paracelsus maxima huic attribuit præconiâ, in curanda Podagra, Epilepsia, morbo Gallico, &c. Quorum radicem per sudorem expellit.*

Dosis g. 3. 4.

## 2. Alia.

$\Delta$  la. Vitri Mercurii (quod succinum  $\delta$  ii vocatur,) extrahæ cum  $\Delta$  la decanta & abstrahæ.

Viros. *Sudorem movet.*

Dosis g. 2. 3.

N. *Qui vitrum illud, non est nisi vitrum  $\delta$  ij: Ita Extractio hæc non nisi  $\delta$  ij censenda erit. Vid. Bsc. tich.*

3. Oleum Mercurii  $\delta$ ialis, Tinctura.

$\Delta$  la. Mercurii ex  $\delta$  fact. part. 1.  $\circ$   $\circ$  i rubr. rectificatiss. p. iv. abstrahæ leniter, ut  $\Delta$  cum Mercurio maneat, dein auge  $\Delta$ , & sublimabitur aliquota Mercurii pars. Sublimatum redde Mercurium in fundo, tantumdemque novi  $\circ$   $\circ$  i adde abstrahæque & sublima, idque vice tertiâ; tandem tere, & affunde triplum  $\nabla$  rectificatiss. circula, sic fiet separatio, & Mercurius in  $\circ$  abibit pulveratans. Hinc separa  $\circ$  idque circula  $\sigma$   $\rho$  cum  $\Delta$  acerrimo. Sic  $\circ$  recipiet ponderositatem, fundumque peret, & quod noxium in  $\Delta$  erat  $\Delta$  o immixtum maneat.

Viros. *Basilium maximis encomiis  $\delta$  hoc celebrat, vique ei attribuit corroborandi Cerebrum, curandâ Apoplexiam, imò loco Panacæ habet.*

HOFMAN. V. Extractio Unda. Sulphur seu Tinctura Mercurii, Aquila celestis. Hæc descriptio fræ cum fuerit allato ol.  $\Delta$  tri diaphoretici dulcis convenit, eo quod hæc æque solutionem, digest onem & abstrac onem Acet. dist. ad siccitatem præcipiat, illa autem hinc prævis extractam ex decantatis liquoribus cum Acet. dist. super Mercurium sublimatum factis flavedine pro sulphure  $\Delta$  tri vendit. Verùm hæc extracta flavedo, quæ post destillationem in pulverem rubeum d'generavit, non ex  $\Delta$  rio, sed etiam ex salium diversorum variâ texturâ orta est. Interim tamen norandum est, quod si Acet. destillat à mercurio sublimato vel butyro  $\delta$  niifus abstrahatur, per secessum purgare, unde & hoc dictum Sulphur mercurii purgantibus admisceri potest.

1. *Alia.* Hoc vitrum mercurii nihil aliud est quam succinum  $\delta$  ni, ex quo loco Acet. dist. convenientius cum sp. Vir. ar. tinctura extrahi potest, & tinctura extracta cum spiritu vini circulari. Verùm non mercurii, sed  $\delta$  ni, inde tinctura rubicunda elicitur.

3. *Oleum mercurii  $\delta$  nialis. Tinctura.* Mercurii  $\delta$  ni elaborationem vide infra de Antimonio. Interca præsent Dni Autoris descriptio non est de nihilo. Elegantissimum etiam  $\Delta$  matum fit ex mercurio antimonii, Vitriolo calcinato & sale tribus supra nominatis athenis fortissimum ad conatates febres expugnandas. Loco ol. Vitrioli f. sublimi debet ol. vitrioli  $\sigma$  tis vel vitrioli hermaphroditici ex vitriolo  $\sigma$  tis & venis paratum. Tandem post  $\Delta$  nationem affunditur tripulum sp. vini rectificatiss. & cum eo circulariter ut dulciscat; Alias etiam ex sp. vitrioli & sp. vini rectific. præmis à debita combinatione per circulationem & destillationem fit spiritus cephalicus Dn. D. Joh. Michaelis; item, spiritus cathartialis, cephalicus, apoplecticus, de quo infra pluribus.

## VI. LIQUATIO.

## 1. Unde Liquor.

℞. ℞. ʒi q. v. digere in phiala vitrea calore mediocri, (40.) hinc solve per deliquium.

Vires. *Curat Ulcera ac Vulnera maligna, insillatam.*

*Alius liquor Mercurii precipitati.*

℞. ℞. per ∇ precipitat. q. v. affunde ∇ opt. digere & cum acer factus fuerit, decanta. Hinc affunde alium, donec acrimonia sublata, & calx attenuata sit. Tunc affunde ℞. digere, decanta, affunde novum ℞, idque toties, donec totus pulvis in ℞. abierit: abstrahere ℞, & pulveremque reponere in cellam ad liquefendum cum aqua Chelidoniae.

N. *Quod si ℞. calci huic insufficiens fuerit, de novo calcina.*

## 3. Alium.

℞. ℞. ʒi q. v. solve in ∇, (ex Sal. nit. p. ij. & \* p. i. destillata.) digere vase clauso, postea destilla: residuum tere, tursusque aquam affunde, idque tantisper reitera, donec omne sublimatum in fundo fixum remaneat. Fixum hoc sublimatum per ℞. unam ac alteram leviter reverbera, dein tere, digere cum ∇, abstrahereque cohobando, donec in ℞. formam abeat. *Unter.*

Vires. *Conferi Podagricis, lue venerea infectis, Cancro, Fistulis, & omnibus ulceribus sordidis putridis atque inveteratis, sive intrinsicis, sive extrinsecis adhibeatur.*

N. *Sic quoque figitur per ℞, fixumque per ∇ dicto modo in mucosam pinguedinem abit: quae si ex arena gradatim destilletur igne fortissimo, lacteum humorem sudat, digere hunc ac destilla, accipiesque ℞. candidum & suave.*

Vires. *Usus ejus cum internus est ad Renes exulceratos, atque calculum, tum externus ad ulcera.*

## 4. Alius, ℞. ʒij diaphoreticum dulce.

℞. ℞. ʒi puriss. q. v. tere & solve, p. d. super tabulis ferreis stanno obductis. Liquor affundatur ∇, fiat destillatio, cohobis toties repetitis, donec ∇ accescere incipiat. Tandem abstrahere leniter ∇, manebitque in fundo ℞. Mercurii dulce. *Hartmann. in pract.*

*Dosis à g. 2. ad 6.*

N. *Alii pellunt igne fortiori ex arena, nanciscunturque lacteum liquorum, qui rectificatus per ∇ m. evadit fragrantissimus sine corrosione. Vide supra in destillatu.*

## 5. Liquor ℞. Iovialis.

℞. ℞. crud. ℞. ana ʒij. F. ʒi. Huic adde Mercurii aliquoties sublimati ʒiv. Trita solvantur per deliq. Liquorem digere cum ∇ per mensem. Postea abstrahere ∇ in Ae lenissimo in MB ne ℞. simul ascendat. F. cohobatio quater vel quinquies. Ultimum remanebit in fundo ℞. ℞. Liale.

Vires. *Potest adhiberi intrinsicis & extrinsecis.*

*Dosis à g. 2. ad 6.*

## 6. Liquor ℞. ʒi.

Sublima ℞. ʒi j. cum ana \* ci, adde ∇ ad eminentiam 3. digitorum, digere simul per 6. & per ∇ pelle. Post ∇ egredietur Oleum, quod in frigido coagulabitur in massam albam, quae in cella posita resolvetur in liquorem ∇ em dissolventem, cumque in volatilitatem adducentem.

*Ex S. Clouff.*

HOFMAN. 6. *Liquatio unde 2. Alius Liquor mercurii ʒi.* Hic prope de 3. sequens descriptio nil minus affinis est cum supra jamdum examinatis oleis.

4. *Alius, ol. mercurii diaphoreticum dulce.* Hoc etiam cum meretur laudem. Usus tamen ejus saltem externus est in ulceribus malignis.

5. *Liquor mercurii ʒi salis.* Convenit hic cum Dn. D. Johanni Agricola descriptione ol. mercurii, quam tradidit in nota ad Poppium, & reperit C.L. Zverkerus in mantiss. Spagyric. part. Cap. 7. p. 351.

6. *Liquor mercurii sublimati.* Si mercurii sublimati iusta proportio cum \* ana & sp. vini per aliquot dies digeratur, & postmodum per retortam destillentur. Post sp. vini egredietur al. quod in frigido coagulatur instar butyri, & per deliquium sal. tum postmodum metalla solvit.

N. Quomodo ex mercurio cum calce viva & Sale Tartari fortissimo altali C.L. Zverkerus in mantiss. Spagyric. part. 1. Cap. 7. p. 351. *Liquorem Alkali summatum Nobiliss. Elementum arcuatum erare in formam aquae praeparat. evolvi potest; Verum debet succellu valde dubitatur vid. & Dominus Luc. Schrad. in Ment. Hermetic. p. 513. seq. Negari quidem nequit, posse in hie Zverkeri preparatione unam cum mercurio aliquam aquam in vase copiente colligi. Sed non ideo mercurius in aqua solutus dici potest, cum longè aliam habeat originem, scilicet à vaporibus vel poris mercurii ingressis, eo ante destillationem atri humido exposto, vel ex vaporibus recipienti inclatis. Unde & Nihil. Robertus à Boyla in paradox. chemie. p. 71. Possit, inquit, certo quodam tractandi Argenti vivum (vel saltem aliquod ejus genus, nam non in omni mercurio ita feliciter succedit) antequam ab ipso, nulla facta additione, minimum quantum vel quantum limpidi liquoris partem separari, qui à vulgari Periparatio pro aqua habetur, quemque vulgari chymicus phlegma vocat, quatenus reduci in mercurium nequit. vid. l. c.*

## VII. SALIFICATIO.

℞. Corpus ex preparatione ℞. ʒi fragrantis residuum (vide supra) affunde idem illud ℞. fragrans, digereturque & extrahetur sal ℞. Extractioni decantata, affunde ∇ quantitatem bonam, demum abstrahere ∇ in cinere, & ascendet post ∇ & ℞. ʒi relicto sal in fundo.

Vires. *Summum est & efficacissimum arcuatum in extirpanda Lue venerea, etiam radicata & inveterata, sanguinem mundificat, adeoque omnis generis ulceribus sine & cum malignitate conjunctis medetur, sicut biei conferi, imperigines sanat.*

*Dosis g. i. ad 2. vel 3.*

HOFMAN. 7. *Salificatio.* Ex haecenus in medium alatis medicamentorum mercurialium preparat. omnibus veris est ac larvarum Mercurii ex habitu ejus externo (ex Sulphure quo externo) satis superque innotuit, dum cum quibusdam divinis mensuris mutatis modo in liquorem cum aq. fort. vel in rubicundum, vel album pulvrem, modò cum ol. Vitrioli in solutivum, cum Sulphure in sanguineam ac volatilen cinerem transformatus fuit. Cum aliis salinis quibusdam corporibus (sulfurum latus, salis formam, cum regulo antimoni) butyri speciem, cum aliis adjunctis vitri, imò etiam olei substantiam induit. Nihilominus tamen ex hisce omnibus concoctis exoticis necesse est pristinum essentiam, quae solummodo in illis larvarum, in cinere potest. Tantumque abest, haec involvenda salina aut Sulphurea partes sint mercurii constitutivae ex ejus substantia elicita, ut potius etiam composita sint corpora ex mercurio & manibus aliisve additamentis ad ipsum larvandum additis res constitutivae exinde, quod in mercurium pristinum reduci queant, ab aliis elucelcit. Prout sal in aqua solum sal manet & inde sine salis mutatione reperitur. Si autem hic vulgi Mercurius à Sulphure



cordial. 3 ij.  
fol. no. j.  
M. E. Specificum Cephalicum. vide & Thesaurum Pharmaceuticum annexum sect. xvi. n. 1. 11.

*Extrinsicus autem adhiberi potest.*) Quomodo in cinnabari egregia latent arcana, ut jam audivimus, contra infinitos affectus interne adhibita. Ita etiam extrinsecus mira prestat carnis manuum saltem applicata, prout in *Illustissima* quadam variolis laborante spasmodica fuit expertus, summa cum ejus euforia. Sic v. g. cinnabariativâ unguentum contra epilepsiam & alios morbos malignos seq. modo componitur. Recip. Cinnabar. nativ. 3ß. Lapid. opihre 3iß. Magneti. 3 ij. ol. d. macis Nuc. moschat. d. guajac. corylin. ana gutt. iij. confect. alkerm. 9 iß. Ung. alabastrin. q. l. M. f. Ungem. ad bregna, frontem tempora &c.

## PRÆPARATA.

*Præcipitatus Diaphoreticus Hartmanni.*

1. Cinnabaris solvatur in sua principia.  
2. Principia illa purificata denud conjungantur, reducanturque in pulverem.

*Processum Hartmannus satis prolixum exhibet, in sine Commentariorum in Croll.*

*Hunc brevioribus sic habe.*

Solve sensim Cinnabarim, (Ungaricam,) in magna quantitate Sal. Com. supra & ana  $\Delta$  fortissimè cohobati: (coloris hic erit rubicundissimi,) Solutionem à Sulphure combustibili supernatante, ut & à facibus residendis separatam destilla ex cucurbita in  $\Delta$ , & exillabit menstruum principis Cinnabaris in cucurbita relicti, que hac operatione apta reddita separationi: Abstracto igitur menstruo,  $\Delta$  que autem Mercurius albus ascendens lateribus cucurbitæ adhaerescet, manentibus in fundo Sulph. & Sal. com. Collige Mercurium dictum seorsim purificaque quam optimè, videlicet.

1. Solvetur Mercurius ebulliendo in  $\times$ , hinc solutio à facibus suis decupelata committatur destillationi, ut  $\times$  abstrahatur.

2. Procede eadem ratione cum Mercurio remanente, adhibeque loco  $\times$  pluviam vel rorem majalem stillarit, idque 3. vel 4. donec nimirum  $\times$  plane albus remanserit. Hunc digere cum  $\nabla$  rectificatiss. per mensum.

Interea separa reliqua principia, (Sulph. & Sal. com.) & clarifica. Nimirum Sal. com. elixivetur, sa. assusâ  $\nabla$  pluvia destillat. calida, depuratumque digeratur cum  $\nabla$ , tandem  $\nabla$  ad apparentiam cuticulæ supernatantis abstracto sinatur coagulari.

Sulph. itidem aliquoties cum  $\nabla$  stillatit. calida, lotum & exiccatum, simili modo cum  $\nabla$  digere, eundemque postea abstrahere.

Posteaquam itaque Mercurius, in  $\nabla$  sufficienter fuerit digestus & solutus, (rubescit enim totum illud compositionem eleganter,) destilla ex  $\circ$  in Excip. capaci.  $\Delta$  aren. gradatim adhibito, eliceque primo  $\nabla$ , hinc urge, & prodibit Mercurii (hinc inde sese extendens & sublimans instar Crystalli.) Peractâ destillatione relinque per  $\text{g}$  viginti quatuor. Sic solvetur Mercurii Crystallissatus in  $\nabla$ . Separato tandem  $\nabla$  in MB, remanet Mercurii in fundo cinericeo coloris.

Habitis his principis, ad conjunctionem progredere.

Solve Cinnab. Ungaric. 3vi. Sal. Com. cum  $\text{g}$  acuario ut supra, sequèstratiquè facibus solutionem decantatam destilla ad oleositatem: hinc affunde recentem  $\sim$ m, vicissimque destilla, idque fac 5. vel 6. vicibus. Postea digere in MB  $\text{g}$  (14.) Tandem ab-

strahere  $\Delta$  l. Aren. donec albicantes prodire inciperint, tunc mutato Excip. capè eos simul cum  $\nabla$ , urgeque  $\Delta$ m, usque ad ignitionem valis,  $\nabla$ m hanc serva. In hujus  $\nabla$ æ 3vi. solve Sal. Com. suprafacti 3 ij. ac circula aliquamdiu in MB. Postea imprægnata Sulph. 3ß.  $\nabla$  illa, in qua Sal. Com. solutum, idque per vices, (semper affundendo 3 iß.) donec Sal. Com. 3j. cum Sulphure fuerit copulata (ex pondere id cognoscere licet,) ac ex ambobus factus sit viscosus quidam liquor. Hujus 3ß. adde 3 ij. Mercurii supra præparati, inque Phiala H. cl. digere in Athanore, prudenter adhibitis  $\Delta$  gradibus donec omnia in pulverem rubicundum fuerint versa, id fiet mensibus tribus vel quatuor. Pulverem hunc corrigè cum  $\nabla$  & serva.

Vices. Est Medicina universalis, in qualibet morbo exhiberi idonea, balsamum internum ad expellendum intro hospitantem hostem, vel per sudores mirificè adjuvans.

Dosis: g. i. vel 2.

HOFMAN. Præparata. Præcipitatus Diaphoreticus Hartmanni.) Hoc Medicamentum nihil aliud est, quam Astrum Mercurii, quod cum  $\circ$ le nonnulli etiam conficiunt, sed qui cinnabarim  $\circ$ latem possident, additione  $\circ$  in hujus præparatione superferre possunt. Hoc medicamentum Cinnabarinum Principis Hæfise olim fuit in usu, & Filii Regis Danie Dani Woldemar, illudque tanquam medicinam universalem reservarunt. Verum cum cinnabaris omnem digestionem ventriculi ac intestinorum ætatem subterfugeret, ut in corporis nostri œconomiam distribui nequeat, sed vel odoretus, aut nudo saltem adpectu variegatæ nique nostrum alteret archum, non est ut per Artem spagyricam nimum à nativâ sua obducamus indole, vel per Naturam unita & conjuncta separamus, dum acidorum abstractione tam alteratur, quam in veritate ejus virtus. Neque Sulphureus ejus pars per alkalia digerenda, nec per principiorum suorum dissolutionem in præsens Præcipitatum Diaphoreticum redigenda.

## CAPVT XVII.

*De Antimonio.*

**A**ntimonium est corpus minerale, naturæ Metallinæ finitimum.

Contans i. ex Sulphure minerali, partim purissimo naturæ solaris, coque in rubedine fundato, partim combustibili, (instar alterius sulphuris.)

2. Ex copioso Mercurio metallico indigesto, fuliginoso, (coagulato tamen, magisque cocto, quam est Hydrargyrum,) participante de natura Hnina.

Et 3. ex substantia quadam terrestri & salina per-pauca.

N. Quod in Officinis præstat, liquefactione ex natura est solum, inque formas pyramidales us plurimum effusum. Minera quoque esse interdum præfert venalis, ac tamen rara est.

Dicitur Hebraicè Zaddah. Græcè *stijus*, sive. Arabicè Aitmad seu Atimad. Latine Stibium, Antimonium. Germ. *Spießglas* / *Kauspießglas*. Antimonic. *Antimony* or *Stibium*. *Antimonio* / *Spießglas* / *Spiesglas*. Barbar. Antistini, Alcosol Othi Enigmatic. Lupus, quod scilicet omnia metalla præter Solem absorbat. Proteus, quod omnes colores Vulcani beneficio induat. Radix metallorum quod omnibus metallis q. adjaceat, vel quod à nonnullis minera statuantur metallorum. Saturnus Philosophorum à devorando, tum quod H, id est, Plumbi naturam redeat, tum quoque quod lapidem Philosophorum inde præpare somniet, Magnesia H, eadem ratione.

*Deleat*

## Delectus.

Variis in Regionibus eruitur ꝑ. Nostraque Germania ejus ubertatem passim ꝑbet. Maxime tamen laudatur Ungaricum & Transylvanum, utpote quod Sulphure purior dotatum, aurique minera imbutum est. Setis id splendidioribus & longioribus, obscuraque rubedine, ( quæ bonitatem ejus arguit ob Sulphuris abundantiam, ) reperitur. Hujus nimirum meminit Paracelsus sub titulo rubentis Leonis, & Basilii Monachus in Carru triumphali. sub Orientalis nomine. Et hoc maxime ad Medicamentorum elaborationes eligendum est.

Artifices insuper variis modis bonitatem Antimonii explorant. Quidam chartæ luteo colore in Pharmacopoliis tinctæ, denteque apti rite lævigatæ id afficiant, certitudinisque notam, rubram lituram, inductione illa post se relictam statuunt: Alii fortissimo accedunt drachmas aliquot bene pulverisati Antimonii imbibunt, inque lamella ferrea vel figulina ad lentum ignem, ne ꝑ fluat, evaporare sinunt: quod si post evaporationem pulvis Antimonii rubens relinquatur, ulterius de ejus certitudine non dubitant. *Vide Basilii Antimonii Philippi Moltheri, qui se Hammerum vocat.*

Vites. De viribus Antimonii audiamus Quercetani. in *terrad. cap. 3. In Antimonio*, inquit, *sunt sexcenta proprietates, varia ac præstantes, ut præparantes, expurgantes, vomitiones concitantes, & id genus alia, ut nunquam satis laudari queat hoc Medicamentum. Crudo adhibuerunt Veteres vim adstringendi, exiccandi, meatus corporis obstruendi, excrescentias carnis absumendi, cicatrices obducendi, oculorum ulcera & fordes mundificandi, unde & ad Collyria imprimis commendatur. Sunt & qui ad Epilepsiam arcendam exhibent, etiam in ipso paroxysmo. Unde pulv. niger Waldæce.*

HOFMAN. De Antimonio. Antimonium *ἄντιμονιον* ἄντι ἀντι ἔπιμονιον, id quod ipsi adverteretur, solum & sine aliorum metallorum consorcio inveniri, sed quod omnibus quasi adjacet metallis. *Th. Paracelsus Libr. VI. Archæol.* refert in masefatarum censum, in quo Hni marcatam vocat. Sed sui generis videtur minerale. Constat ex sulphure minerali paulo  $\odot$  lari purissimo, & multo etiam impuro combustibili, ut & mercurio non metallico, indigelo quidem nec genuino, qualis ad corpora perfectissima metallica componenda requiritur, ut patet ex fragili ejus textura, salis acidi partem obtinet minimam. Hoc indigestum ex Principiis corpus Natura ad perfectiorem metallorum regionem posuit, in rudem hanc materiam consistavit, ac veluti ad altiora metalla generanda segregavit, ut accedente spiritu metallico feminico in metallum tandem perfectum efformari possit.

Delectus. Præter alias, ut & à Domino Autore allatas species antimonii duas adhuc assignat *Basilii Valentinus*. Unam, quæ plus mercurialis, alteram quæ Sulphureæ proprietatis sit.  $\odot$  rialis ad Naturam  $\odot$  larem accedat, quam arguunt nitentes in eo radii, Sulphureæ autem  $\odot$  le destituta, quod priorem commendat speciem. Quæ diversitas antimonii in causa est, quod quoddam plus cinabaris, quàm butyri, quoddam plus butyri, quam cinabaris, aliud plus Reguli suppeditet. Unde certorum temporum & constellationum observatio in Regulo stellato conficiendo etiam incepta est, cum tota hujus rei ratio potius à diversis antimonii constitutione dependeat.

Vites. Antimonium est quasi fons & fœturigo præstantissimorum medicamentorum, dum in hoc tanquam abyssio inexhausto comprehenduntur omnium metallorum ac mineralium energię & gravissimorum morborum medelæ, ut ex hoc tanquam Amaltheæ cornu salutaria erui queant, quæ impuritates & fermenta morbifica Naturæ inimica per resolutionem & absterfionem tollant, & absumant, unâ juxta vim suam anodynâ & confortantem. Ex variis ejus præparationibus illæ, quæ genuinæ, compendiosæ ac vere philoſophicæ sunt, veris Naturæ myſtis sedulo investigandæ, feligendæ ac usurpandæ sunt.

*Crudo adhibuerunt* Utrum antimonium crudum in usum internum trahendum sit, an fecus, controvertitur. Hoc ipsum autem fieri posse confirmamus tum propriâ, tum aliorum etiam *Cl. Knæfflii, Zwölferi, &c.* experientiâ, qui decocta habuerunt specificâ ex antimonio crudo cum aliis specificis in Lue venerat, quæ neque vomitus nec sedes ciebant. *vid. supra Libr. 2. De Decoct. Cap. 49. & infra in annexo Theſaur. Pharmaceutico de Decoct.*

*Sunt, qui & ad epilepsiam arcendam exhibent, etiam in ipso paroxysmo.* Verum est, commendatur à quibusdam, qui experientiâ probatum habent, ut ant-epilepticum specificum ad grana duo vel tria cum aliis specificis.

## PRÆPARATA.

¶ Præparationes quibus ꝑ subjicitur sunt: 1. Calcinatio. 2. Sublimatio. 3. Destillatio. 4. Liguatio. 5. Extractio. 6. Infusio, 7. Salificatio. 8. Mercurificatio.

Calcinatio est tum sicca, tum humida.

## CALCINATIO SICCA,

Unde

1. Vitra, 2. Croci, 3. Diaphoretica, 4. Reguli.

## I. VITRA ANTIMONII.

1. Vitrum Antimonii Hyacinthinum.

$\mathcal{L}$ . ꝑ pulver. calcinetur in vase figulino amplo ac lato non vitreato continuo scilicet materiam rudiculâ movendo, ne concreſcat, quod si id præter spem evenierit, denuo pulverisare oportet. Deducendus est hic labor  $\triangle$  que augendus, vel in tantum, ut vas paulatim igniatum, materiaque cinetum sen griseum acquirat colorem, nec fumum ( à quo diligenter cavendum, ) amplius emittat.

N. Ex hac calce fit diaphoreticum laudabile ac singulare pestis præservativum. Si ulterius in  $\star$  igniatur, ut ex albescente colore fiat pulvis ad flavedinem inclinans.

Dosis  $\mathcal{g}$ . 3. infusa in vino, datur cum succo calendule.

Calx illa in  $\star$  bene & satis fusa, ( quod immisso stylo ferreo experiri licet, ) effundatur in tabulam lapideam, vel pelvim æneam, ut in vitrum abeat. Vitrum si adhuc nigrum ac opacum fuerit, reiteranda est fusio, donec pellucidum ac hyacinthinum colorem nanciscatur, in qua fusione aliquid Antimonii crudi Matthiolus admiscet. Sed vereor ne pelluciditatem depravet. *Vide Basilium in carru triumphali Antimonii.*

N. 1. Calcinationem maturandi gratiâ licet Sal. Com. dimidium ( vel ana ) addere, id quod post absolutam calcinationem aquâ fervente & dein  $\star$  infuso affuso obtinendum.

2. Fusionem ut promoveas, Borracem addere poteris, nempe ad lb. i. Borrac.  $\mathcal{Z}$ ss. nec est quod inde periculum metuas: Etenim posthabito, quod Borrax exhalat, constat quod Borrax sine noxa intro ad  $\mathcal{Z}$ ss. exhibeatur.

3. Tempus vitrificandis eligunt nonnulli, quo  $\odot$  &  $\odot$  in  $\infty$  vel  $\chi$  ( signis aqueis ) existunt.

4. Accenseri potest vitrificatoni & illa operatio, qua  $\mathcal{L}$  levi operâ ignis, virri formam, licet absque perspicuitate induit,  $\mathcal{L}$  io scilicet in  $\star$  bulo liguato intinguntur ferrei baculi, decutiuntque quicquid adhaerit, atque hac ratione totum  $\mathcal{L}$  extrahitur. Extractum & confusum denuo liguatur, extrahiturque in amicisque toties, donec  $\mathcal{L}$  oprime pulverisatum rubicundo-purpureum colorem acquirat.

Dosis & usus cum simplici vitro communis est.



Reſtius tamen in Sulphuris, Oli, vel proprio aceto aliquoties cohobatur, ut evaneſcente purpureo colore, albicans evaſerit, exhibetur. Valde enim ejus vis emetica hac correptione emendatur, ut ſolam per album deturbandi vim poſtea obtineat. Verum febrim curativum.

Dofis gr. 3. ad 5. in  $\nabla$  centaur. min. vel ſimili. Molch.

2. Vitrum ex Minerâ.

$\mathcal{L}$ . Mineræ  $\mathcal{G}$  opt. Sal. Nit. putill. ana calcinentur optimè ac fundantur in vitrum. *Baſil.*

3. Vitrum Antimonii ſtarum.

Fir ex Regulo. *Vide ſuo loco.*

4. Vitrum Antimonii rubeum.

N.B. Si vitrum Antimonii miſcueris cum Sulph. citrino, ac fuderis in vitrum, hoc ipſum rubefcit. Alii fundunt cum  $\odot\odot$ , ſed præſtat ab hoc abſtinuiſſe.

5. Vitrum album.

$\mathcal{L}$ . Antimonii p. r. Borracis p. ij. vel iv. funde aliquamdiu, ſic aſſumit primò colorem citrinum, poſtea album. Effunde ut in vitrum abeat. *Baſil.*

Vires. Vitrum Antimoni humores craſſos, viſcidofque ejiçit, in ventriculo viciniſque locis ſuperfluos, idque per vomitum ac per album. Reſiſit quoque venenis in peſte, præcipuè ſi cum  $\mathcal{X}$  propinetur, quippe hac ratione & ſudorem ciet: uſile quoque eſt in febribus putridis ac malignis, Hydrope, &c.

Uſus & doſis: Datur à gr. 2. ad 4. in infuſione à gr. 3. ad 6. vide de hac infuſione infra.

6. Vitrum  $\mathcal{G}$  nigrum extemporaneum s. Cloſſ.

$\mathcal{L}$ . Mineræ  $\mathcal{G}$  ii  $\mathcal{Z}$  ij. Liqueſcat in  $\mathcal{X}$  lum injice per cochlearia aliquid de mixturâ ex Sal. com. decrepit. Sal. Nit. &  $\nabla$  communis compoſita ana  $\mathcal{Z}$  ij. abſumptis pulver. affundatur  $\mathcal{G}$  in pelvim aut mortarium calens. Habebis vitrum nigrum purificandis metallis aptiſſ. Si  $\mathcal{H}$  ni  $\mathcal{Z}$  b. addatur, repurgabit  $\odot$  inſtar Reguli  $\mathcal{G}$  ii.

7. Vitrum Antimonii Diaphoreticum.

Vitrum  $\mathcal{G}$  ii Diaphoreticum evadit, ſi pulveriſatum ſæpè maceratur, cum  $\mathcal{X}$  ſæpè fundatur. *Libav. lib. 2. Alch. tract. 1. c. 23.*

8. Vitrum Regulinum.

Calcina Regulum pulveriſatum, (continud agitando, ne fundatur, ) donec fumus ceſſet, hinc funde & effunde. Sic in vitrum evadet quàm elegantiffimum.

N. Si Com. Salem addideris, citrineſcit vitrum.

Hujus doſis major exhiberi poſeſt quàm præcedentium.

9. Vitrum Antimonii Solare,  $\odot$  tranſparens.

$\mathcal{L}$ .  $\odot$  putill.  $\mathcal{Z}$  b.  $\mathcal{G}$  Ungar.  $\mathcal{Z}$  viii. Funde ad  $\Delta$ , ac effunde (cavendo ne in Regulum abeat, ) mixturam pulveriſatam calcina per ſc, (ut calcinatur  $\mathcal{G}$  in præparat. vitri, ) donec non amplius fumiger. Deinde funde fortiſſ.  $\Delta$ , effundeque in pelyim, ut abeat in vitrum tranſparens rubicundum.

N. Invenies in fundo  $\mathcal{X}$  buli  $\odot$  dimidiâ parte diminutum. *Hartm. in Croll. Reſl. 3. c. 30.*

Ex hoc fit infuſio cum  $\nabla$ , quàm Tinçturam vocant.

10. Aliud ex Regulo.

$\mathcal{L}$ .  $\odot$  opt.  $\mathcal{Z}$  b. Reguli  $\mathcal{Z}$  viii. Fundantur, pulveriſentur ac calcinentur ſine fuſione, donec fumus ceſſet. Dein liqueſcant  $\Delta$  fortiſſ. effundanturque ut vitreſcant.

N. Huic calcinationi ſuaviſſima eſt calcinatio Antimonii crudi, cum C. C. uſto. Nimirum levigantur ſimul optimè  $\mathcal{G}$  & C. C. uſtum, proportionè amicti. Hinc committuntur igni, ut calcinentur.

Vires. Sudores proliciit.

Dofis gr. à 3. ad 5. vel 6.

Quoniam vitra  $\mathcal{G}$  ii violentius ut plurimum operationes ſuas perficere, adeoque corpus anxie aſſigere ſolent, diverſæ infuſuræ ſunt correptiones, quibus violentia ea aliquo modo infringi mitigatique queat, ideoque.

2. Corrigitur vitrum Antimonij. *Correçl. 1.*

$\mathcal{L}$ . Vitrum antimonij teratur ſubtiliter, aliquoties affundatur  $\mathcal{X}$  arque iterum exiccat. Hinc ſic Electuarium Antimoniale, ſeu Pilulæ Antimoniales Crollii. *Vide lib. 2.*

*Correçl. 2.*

$\mathcal{L}$ . Vitrum  $\mathcal{G}$ , digeratur aliquamdiu in  $\mathcal{A}$  Sal. Com. extractioni decantatæ, affunde  $\nabla$  commun. ac reſidebit  $\mathcal{G}$  ſine violentia vomitum ac ſecellum ciens.

Dofis gr. 2. 3. ad 6. *Clariff. Dn. D. Petrus de Spina.*

*Correçl. 3.*

$\mathcal{L}$ . Vitrum  $\mathcal{G}$ , q. v. ſolve in  $\odot$  Tart. per deliqu. ſolutioni inſtilla  $\mathcal{A}$   $\odot$  i, ac concreſcent illico Cryſtalli exiccandi.

Dofis gr. 3. 4.

*Correçl. 4.*

Vitrum  $\mathcal{G}$  purgans.

$\mathcal{L}$ . Vitri  $\mathcal{G}$  pulv.  $\mathcal{Z}$  j.  $\mathcal{A}$  vel  $\odot$   $\odot$  i (vel Sulphar. per campan.)  $\mathcal{Z}$  j. Miſc. exactè ac exicca lento  $\Delta$ . Reperatur id ſepties vel ultra, ſemper  $\mathcal{A}$   $\odot$  i  $\mathcal{Z}$  j. admittendo.

N. 1. Præſtantior fit hic pulvis, ſi in extracto Maſſich. (ex Maſſich. &  $\nabla$ ) per  $\mathcal{G}$  3. maceratur, ac  $\nabla$  poſtmodum deſuper accendatur, penitusque exhalat. Pulvis reſiduus t.  $\Delta$  cinerum in paſella vitrea (locus 12.) exiccat.

Vires. Purgat per inferiora.

Dofis à gr. 3. ad 5.

N. 2. Si pulveris hujus  $\mathcal{Z}$  ij. vel pulveris prioris non macerati  $\mathcal{Z}$  j. in Electuario Antimonij Crolliano cura ibidem ſubſtituantur, præſtantius id ipſam evadit.

N. 3. Fiant & inde Pilulæ Antimoniales ad febres. *Hartmann. vid. libr. 2.*

*Correçl. 5.*

5. Fir per ſeparationem Sulphuris  $\odot$   $\odot$  alis. *Vide in infuſione  $\nabla$  bened. Brendelii.*

*Correçl. 6.*

Corrēt. 6.

-i purgans.

2. Vitrum ḡ pulv. q. v. affunde -m -i non cētīc. ad eminet. duorum digitorum. Digerantur aliquamdiu calore leni, sic fit extractio nigropunica.

Vires. Purgat. per inferiora.

Dosis gr̄s. 6. 7. 8. 9. 10.

Harman. in Croll.

N. 1. Eodem modo corrigi potest per -m Sulph. vel proprium.

N. 2. Ex Tinctura illa nigropunica (scilicet per -m -i extractā) paratur Tarc. album -i -larum purgans, quippe viresis ḡ ali impregnatum, affundendo ei duplum olei Sulph. coagulatumque siccando.

HOFMAN. I. Vira Antimonii. 1. Vitrum antimonii Hyacinthinum. ) Exacta est hæc Domini Autoris præparatio, juxta cujus modum ego etiam non semel vitrum antimonii hyacinthi instar elaboravi, sequentia tamen una observanda sunt. Primò, Antimonium post peractam calcinationem diutius non asserandum, eo quod ab aere attracto immutetur, sed statim crucibulo immisum igni furioso tradendum est, sic quadrantis horæ spatio perspicuitatem (quam subinde bacillo ferreo inserto explorabis) nanciscitur, quæ apparente statim effundendum est. Secundo, Antimonium martem avidè devorat, dum itaque Antimonium liquatum est in igne, quantum possibile brevissimè moti ferre tractetur instrumentis. Quodsi etiam illud in ferreo calcinares vase, non vitrum, sed scorias & regulum efficeret. Item si in Acet. dist. et scorias ferri parato funditur, undiq̄e cum terebrat, & in scorias convertitur vitrum. Tertio, Sulphur crudum antimonium egregiè purificat, si igitur ejus vitrum ad perspicuitatem reduci nequeat, injiciatur illi in crucibulo, dum fluit, frustulatum aliquid crudi Sulphuris citrini, quod antimonii vitrum reddet perspicuum.

Cl. Zverofri in animadvers. ad Pharmacop. August. p. 459.

N. Ex hac calce fit diaphoreticum Laudabile. ) Hæc calx vel per se ulterius in Crucib. igniatur, ut ex absente colore fiat pulvis ad flavidinem inclinans, vel in proportione anatica CC. pistum addi potest, hinc committuntur igni, ut calcinentur. Hæc juxta vim suam diaphoreticam habet etiam Atypticam, unde ingreditur Dn. D. Johann. Michaelis p. m. pulverem Dysentericum.

N. 2. Vitrum si adhuc opacum fuerit, reiteranda est calcinatio & fusio, donec pellucidum ac hyacinthinum acquirat colorem.

N. 2. Si Sal. comm. vel Borax calcinationem maturandi gratiā addatur, non purum sine neque ita pellucidum ac hyacinthinum, sed citrinum.

N. 3. Sereno celo instituenda est vitrificatio, id quod & in Regulo fundendo est observandum.

N. 4. In vitrificacione, quæ antimonium in Crucib. liquatum ferreis baculis extrahitur, & confusum denudè liquatur. Vitrum antimonii opacum fit & rubicundo. purpureum nanciscitur colorem ob admixtas ferri scorias.

Reffius tamen spiritus Sulphuris, Vitrivoli vel proprio aceto aliquanties cohabitatum, ut albicans evadit, exhibetur. ) Verum cum dicitur spiritibus correctum suam non deponit vim emeticam, quocumque modo tentes. Cave igitur, ne in substantia exhibeas. Calcinatione & Nitro vitrum ḡ nū optimè figitur, sed tunc evadit diaphoreticum.

1. Vitrum ex Minerā. ) Ex Minerā ḡ nū, si pura sit, etiam vitrum ḡ nū cum ana Nitr. calcinando præparari potest, sed opacum fit, non pellucidum & hyacinthinum.

N. 1. Vitrum ḡ nū flavum fit ex Regulo.

N. 2. Sulphur citrinum vitrum ḡ nū ad rubidinem perducit, ut etiam supra est Cl. Zverofero notavimus. Nonnulli etiam fundunt eum auripigmento, sed ob delectationem ejus qualitatem ab hoc abstinendum est.

Vires. ) Dnus Autor statuit resistere venenis: Et D. D. Johann. Michael. p. m. etiam in Peste, sed statim in principio felicissimo cura successu se exhibuisse dixit oxymel vomitivum, ut qui hoc

medicamine usi essent, à bubonibus postea liberati fuerint. Verùm maximè cautè ac circumspèctione hęc opus est & videndum, ne dum hæc ratione hostem peregrinum excutere tentamus, in alia janua apertā ultra admittamus, inquinulum hospitem exterminantes. Ejusmodi vomitiva si quid proficiunt interdum profestiterint, id tunc per accidens fuit, quatenus scilicet ad stimulationem unius alterum pronum ac vicinum vitiosum una excubatur. Interea omnis drastica ac colliquativa existunt, sive

flava, sive rubra, seu alba aut nigra extiterint, cuncta turbulenta existunt.

6. Vitrum ḡ nū nigrum extemporaneum S. Class. ) Hoc metallurgæ intersit, ad purificanda metalla aptissimum. Si H cum ḡ ḡ addatur, purgabit & instat Reguli antimonii.

7. Vitrum antimonii diaphoreticum. ) Præstat loco Acet. dist. substituere spiritum Vir. et., inde tincturam elicere & cum sp. vini circulari Acet. dist. enim admodum est debile.

8. Vitrum Regulinum. ) Ex Regulo tanquam purissimè antimonii parte confici etiam potest vitrum antimonii, prout & ex ḡ rivo vitæ solâ in Crucib. fusiō fit album & ne fortissimo multo communi miris & elegantius.

9. Vitrum antimonii ḡ lare, ḡ transparen. ) Rec. ḡ puriff. ḡ ḡ antimonii Ungaric. ḡ vij. liquefiant simul in Crucib., uique dum ḡ ab antimonio absorptum sit. Hinc statim antimonium effundatur, ne ḡ abeat in Regulum. Redige postea in pulverem subtilem ḡ larem hoc antimonium, & tribus vicibus (ut supra) probè calcinetur, donec non amplius concrevit nec fumum rectet. Deinde immitte protinus in Crucib., funde & ne fortissimo, si liquatum fuerit, injice particulam unam vel alteram Sulphuris, quod citius purificetur, & pellucidum fiat, rudicula ferrea explorando. Postea effunde in pelvim cupream, & sic vitrum rubicundissimum instat Rubini evadit. Ex hoc Tinctura ḡ laris antimonii conficitur, de qua infra plurius. Ex Regulo etiam eodem parari potest modo.

N. Huic calcinationi finitima est calcinatio antimonii crudi cum CC. nstro. ) Hoc D. D. Harmanus in frequentissimo habuit usu, modumque sibi singularem ac secretum reservavit, quia ḡ addidit. Felicitate autem Eo usus fuit in dysenteria præprimis epidemica admixtis aliis dysentericis, Et vocavit hoc antimonium ḡ lare cum fructibus calvarie. Unde & primarius est ingrediens Pulveris Dysenterici D. D. Johann. Michaelis p. m. quem supra Lib. 2. Cap. De Pulveribus communicavimus.

Cum Vira antimonii violentius ut plurimum operationes exerceat, & corpus anxie affligere soleat, diverse insinuat sunt correctiones, quibus violentia illa aliquo modo infringi & mitigari queat: idcirco 2. Corrigitur vitrum ḡ nū Corrēt. 1. ) Cum juxta Th. Paracelsum ḡ nū sit mera H tyrii Marcassita, in se Sulphur habens arsenicale, omnis venenata: qualitas non est experta. Habet enim in se sal quoddam subtile acidum; quod consistit in venenoso nullius ferè molli halitu ac fuligine, ut constat ex ejus vitro, quod venenum halituosum si aut Dnis flammā aut nitro ascenso ab ḡ nū evacuetur, tunc minera seu subiectum ejus salum rursus saturatur dictis salis acidi spiritibus, qui tamen cum sint ex flammā & nitro, non sunt ḡ nū propria, interim tamen eandem exercent violentiam, Hanc Dnus Autor corrigere præfuit Acet. dist. spiritus Sal. comm. spiritu Vitrivoli, ol. Tartari & C. Optimum tamen ejus corrigens nitrum manet.

Corrēt. 3. Rec. Vitrum antimonii q. v. solve in ol. Tartari per deliq. ) Hoc Medicamentum aliàs dicitur tartarus vitriolatus antimonialis. Cui aridè hanc invertere elaborationem, potest vitrum antimonii cum sp. vitrioli solvere & cum ol. tartari postmodum ḡ rare. Commodè ut etiam sequentia trahi possunt. Rec. vitri antimonii supra edocti ḡ ij. Nitri crystall. ḡ ḡ. Misce & pulverisata detona in Crucib., postmodum effunde materiam, pulverisā, & cum ḡ tepidissimā edulcora, & quidem flatum, ne diu aquæ immeris materia edulcoranda maneat, sed quamprimum fundum petierit pulvis, aqua ab eo decantanda ac pulvis impalpabilis siccandus est, qui fundum petit, separandus est, ne pulveri impalpabili permixtus maneat. Hoc vitrum antimonii correctum securissimum est Emeticum, ita ut infantibus etiam convenienti dosi in infuso tuto exhiberi possit. Dosis pro infantibus in infusione à gr. v. ad ḡ ḡ. in vini ḡ ḡ. in Adultis à ḡ. ad ḡ ḡ. in vini calidi ḡ ḡ. infus. per noctem, pro grato sapore ḡ Cinamomi aliquid cum Syrup. Cerasi n. addi potest.

N. Ex modo allato vitro antimonii correcto sequens Tartarus Vitrivoli vomitivus etiam præparari potest; Rec. vitri antimonii supra correcti, ḡ ij. Nitri. el. ḡ ḡ. Mixta in Crucib. detonentur, & materia calcinata flava subtiliter pulverisetur, cui adde salis Tartari purissimi ḡ ij. ḡ ḡ. in vase terreo vitrato ad siccitatem; hæc massa sicca solvatur dnuo cum aqua f. l. solum filtretur, & clarum reddatur, ac à pulvere separetur, quod denudè ad pristinam siccitatem Salis tartari evaporat; Huic salis tartari emetico instilla gutturium sp. vitrioli f. q. usque dum nulla amplius effervescencia percipitur, massa fixicata usui asservetur. Dosis est ḡ ḡ. ad 3f.

Corrēt. 4. vitrum ḡ nū purgans. ) Omnes hæc correctiones cum sp. vitrioli factæ: vō non respondent, dum vitrum antimonii inde manet semper emeticum, quocumque modo cum sp. vitrioli corrigatur: sed Nitrum ejusque spiritus optimum manet corrigens.

N. 2. Ex Tinctura illa nigro-punica (scilicet per sp. vitrioli extracta) paratur Tartari alb. Vitrivoli. ) Verum melius pro-

cedit cum vitro antimonii beneficio nitri correcto & postmodum cum Sal. tartari imprægnato & cum sp. vitrioli præcipitato, quemadmodum supra descripsimus.

### ¶ II. Croci Metallorum.

#### I. Crocus Metallorum vulgaris.

℞. ꝯ ii Electi, Sal. nitri puri an. sigillatim trita atque exactè mixta inflammentur in ✚, vel mortario æneo, remanebit materia ob colorem hepatis haud dissimilem, hepar ꝯ ii dicta. Hæc edulcorata ∇ calidâ, dicitur Crocus Metallorum.

N. 1. Si ∇ a, in qua hepar ꝯ ii edulcoratum, acetum infillaris, præcipitem dabis Crocum subtiliorem, seu ut aliis placet, Sulph. auratum.

N. 2. Inflammatio (quam & detonationem vocant) fieri commodius poterit, si materiam paulatim ac per vias injeceris primâque vice vel carbone vivo, vel ferro ignito materiam incenderis.

N. 3. Ex ∇, edulcorationibus illis imprægnata si aliquantulum evaporaverit, Crystallus Sal. nitri. vel lapidem Prunella ꝯ ialem colligere potes, cujus usus idem qui lapidis Prunella dicti: Exhibet itidem insigne causticum.

N. 4. Sunt qui Sal. nitri. Tart. ac ꝯ inclusa, crucibulo comburunt, relicto solo foramine, combusta conjiciunt in ∇ calidam, ut imprægnentur. Hinc decantant atque in ✚ præcipitant. Sic Crocum Metallorum nanciscuntur subtiliorem magis fixum, quem ulterius in ∇ macerant.

#### 2. Crocus Metallorum Rulandi.

Crocus Metallorum Rulandi quisnam sit & quomodo conficiatur, variè agitur. 1. Quercetanus ferè in opinione est, Crocum illum Rulandi non esse diversum à Croco Metallorum vulgaris: Hartmannus ab hoc non nisi levi discrimine distat, quod in præparatione situm est: nempe Sal. nitri. fluenti & ab ∆ temoto, sine inflammatione admiscet ꝯ spatulâ ferreâ continuò agitando, donec omnia probe sint mixta, quæ tandem accendit.

N. Si qua inflammatio acciderit, subsiste, justam Sal. nitri refrigerationem expectans.

2. Temzelius in sua Exegeti ex Libavio hunc præfert, quem & Mylius in Basilica Chymic. pro sincero habet.

℞. ꝯ ij. Sal. com. Sal. nitri. 2.

Minutissimè seorsim trita indantur catino, luto probe munito, (foramine tamen parvulo, in media summitate, spirituum arsenicalium exhalandorum gratiâ, relicto: inque furnum ancimum collocetur, ∆ e folium, si libet, adhibito, donec omnia sufficienter fluant, tandiù continuando, quamdiù fumus per foramen prorumpere non desinit. Quando vero desierit, ∆ in probe ad horæ adauge, dein exime ubi ꝯ forma vitri cinnabertini in fundo, à salibus supereminentibus instar Reguli à scoriis sequestratum sese, malleo facillè detruendum atque terendum dabit. Vid. Hartmann. diss. (Chymicæ Medicæ).

N. Eiusdem cum superiori est usus, nisi quod deorsum colluere viscosorum humorum deturbare potissimum solet.

3. Brendelius Vitrum Antimonii pro Croco Metallorum Rulandi venditat.

4. Alii Regulum, quippe qui nonnunquam, vel sponte suâ in præparatione vitri ꝯ in globulos parvos abit. Sit ut sit: quodlibet horum haud citra magnam

utilitatem in usum Medicum vocari aptum est.

Vires. Utriusque Croci idem esse poterit usus. Nimirum in doloribus capitis ab impuritate ventriculi, (quæ non raro concitantur) Epilepsia, Pleuritis, Melancholia Hypochondriaca, Febris tura cominus, (ac præcipue Ungarica dicta,) tum intermittentibus. In peste, præservatione ab Arthritis, conglutinatione sanguinis, &c. In quibus omnibus cum convenienti ∇ a exhibitus purgat per vomitum, ac nonnunquam per secessum.

Usus præterea ejus insignis est in Clysteribus. Nimirum ꝯb. vel ꝯj. ebullire sinitur, in aqua convenienti vel vino: Colatura admiscetur brodio vel decocto simplicium mollientium, optimumque Medicamentum in colica exhibet.

Dosis interna est à g. 3. ad ꝯb. Ego vix 6. gr. transendo.

#### Crocus ꝯii Regulatus.

Fluat regulus ꝯ ii cum pari pondere Sal. nitri, fusaque materia remotis scoriis in lactibus eluatur à nitro salcedine, postea exiccetur, & cum affusione ꝯ aliquoties humectetur & decantetur. Ex communi Greg. Horkii.

Vires. Longè minus per vomitum, magis vero per alvum movet ad g. x. cum Zibebis laxas, tribus exhibetur, vel cum diagrid. correcto per sumum Sulphur. & ꝯo dulci.

#### HOFFMAN. 2. Croci Metallorum 1. Crocus Metallorum vulgaris.)

Dms. Autor cum Job. P. Fabro antimonii & nitri anaticas partes, Collis vero unam nitri & duas antimonii partes accipiunt, quæ ratione illorum magis correctus, & propterea vomitus leniter provocat. Collis v. minus correctus ob minorem nitri quantitatem, atque hinc majori cum violentia ac frequentia suam præstat operationem. Deinde distinguendam h. L. est inter hunc Rulandi, Quercetani &c. Crocum Metallorum, & inter illum, quem commendat Th. Paracelsus, Helmontius, P. Pottius & alii. Ille enim convenit cum Collis & Fabri Croco; Hic vero robustior tantum viscera & Archæum potenter restituit, fermentorum etoticorum peregrinas qualitates & anomalias emendando, sic notante P. Pottio in Centur. Curatio. Quomodo autem hic Th. Paracelsi, Helmontii, Pottii &c. Crocus conficiatur, ex ipsi recitat hariolari, quam perspicere licet, dum formulam præparandi anigmaticam planè ac proinde numeris Platonis obicurationem tradidit; quamvis hoc tandem exinde possimus excerpte, quod hic Metallorum Crocus ex primo Metallorum Ente, seu semine parandum venit, parum ex P. Pottio factâ conjecturâ animadvertimus, quod cum remediis illis Nobilioribus ac pretiosis eorum ipse inventorem deprædicat, nempe cum saccharo metallo ac metallo sulphure Paracelsi Crocum eandem ferunt efficaciam sustinere iste adseruit.

Sulphur auratum.) Qui hunc Crocum Metallorum Loco Sulphuris aurati adhibent, valdè errant. De quo infra plura. Crystallus nitri vel L. pidem prunella.) Dicitur etiam vitrum antimoniatum, anodynum minerale; aliis in clysteribus etiam stimuli loco non infrequenter additur. De reliquis virtutibus infra de Nitro.

Relictis solo foramine.) Nonnulli Nitri. & Antim. simul comburunt in ollâ supernè perforatâ, ut fuligines queant exhalare, ita tamen ut nitrum non ad fluum veniat. Atque hoc modo Sulphur auratum antimonii verum conficitur.

N. Sequentes descriptiones Croci Metallorum Rulandi, Temzelii, & Brendelii cum nihil præ reliquis singulari obtineant, & parum à Collis & Quercetani discernimus intercedat, prætermissimus & ad Ejus accedimus.

Vires.) Crocus Metallorum vix commode in substantiâ adhibetur, sæpius autem in infuso, unde & Aqua vomitoria Rulandi ex ejus Croco Metallorum conficitur. Præstat tamen loco huius infusi Oxymel vomitivum supra laudatum adhibere. In Cephalalgia per consensus scil. ex hypochondriis, item in Epilepsia, Melancholia, Maniâ per consensus, seu ignotam ætionem remittit ex ventriculo, aliisque infimi ventris locis; Item in apoplectico infultu, nisi jamdum vomitus symptomaticus adhib. & ventriculi officium ob cerebri consensus aliâ jam factis sit irritatum, tunc non convenit. Nonnulli etiam in Pleuritis commendant, sed Ego non suaserim, licet in principio fuerit ob ma-

jorem vitioſe materie ad locum aſſedum motum. Quidam in februm principio adhibent, antequam fermentum febrile ſeſe ponitur inſinuet, v. g. in Febris Hgariſis, que citiſſimè per vomitus curari ſolent, cum in caſtris ea mala diæta ut plurimum ſuam trahant originem. Sed Medicus ſtatim in principio exhibeat, neciſſe eſt.

*Uſus præterea Epus inſignis eſt in Clyſteribus.*) Qui pulverem Croci Metallorum decoctis admixcere veretur, inſuſum ſumat cum vino paratum, quod à partibus ſuperioribus & diſſiſis egec- gâ revelliſ, unde convenientiſſimus ejus uſus eſt in apoplexiâ, melancholiâ hypochondriaci, colicâ, ac contumaciſſimâ alvi obſtructione. Externè etiam croci metallorum inſuſum in ophthalmia aliſque oculorum porrigitur affectibus. Verum vitto anti- monii plus energie in affectibus externis attribuitur.

### ¶ III. DIAPHORETICA.

#### 1. § Diaphoreticum vulgare.

℞. § ii opt. Sal. nit. pur. â. Exactè mixta calcinentur detonatione [ ut in Croco Metallorum vulg. diſt. ] rema, ſeu donec amplius detonationem reſect, (poſt ſingulas detonationes materiam edulcorare oportet, edulcoratumque & exiccatum denud cum Sal. nit. ana miſcere.) Tandem § ium diaphoreticum candidiſſimum exicca pro uſu.

N. ∇ illa edulcoratoria ſievaporet, reddis Lapid. Prunella § ialem, de quo in Sal. nit.

#### Modus compendioſior.

℞. i. § crud. Sal. nit. puri ana. Immitte in ♁ cui aliud ♁ inverſum in fundo perforatum imponatur, luto inferiori ♁ o annexum: ignem da circularem, quo materia accenſa paulatim calcinetur, ſumumque per foramen expiret; ignem per horam continua, quâ præterlapſa, materiam pulveriſatam ∇ calidâ edulcora.

2. R. Materie hujus edulcoratæ part. ij. Sal. nit. puri p. i. vel ana. impone crucibulis, ut in priori operatione.

N. Sic § diaphoreticum præparavi aliquoties ſine ulla moleſtia ſudorem movens.

Alii Sal. non abluunt, ſed maſſam tritam cum pondere æquali Sal. nit. ut ante miſcent: Alii addunt Tart. vel Sulph. ⁊ miſcent.

Baſilius circulat inſuper hoc § diaphoret. cum ∇, quem dein deſuper incendit, &c. dein reverberat atque pulverem reſtitantem per deliq. reſolvit.

Vires. § hoc diaphoreticum reſiſtit corruptioni, mundificat ſanguinem, conducit adverſus omnes obſtructiones licet inveteratas, Hepatis, Lienis, Meſenterii, aliarumque partium internarum: adverſus retentionem menſium, cachexiam virginum, ſuffoc. hyſter. Hydropem, Melanchol. hypochondriacam, Luem ♀, ulceratam internam, quàm externam, Scabiem: præſertim conſeri § in febris malignis, Exanthematibus & variolis, nunquam internam apoſtemata, verum non ſubido, ſed paulatim operationes ſuas exercit.

Dofis à gr. 10. ad 15.

#### 2. Flores § iſiſi, ſeu diaphoreticum.

Fit ſi § Diaphoreticum præcedens in ∇ horis aliquot coquatur, decoctumque filtretur ſi præcipitabitur nempe pulvis ſubtiliſſimus ad fundum (maximè ſi % inſperſeris) virtute priorem ſuperans.

N. Hic pulvis Baſilio Valentino in curru ſuo triumph. dicitur Flores § ii fixi ſeu pulvis albus § ii quem commendat ad interiora apoſtemata, ut & in Lue venerea, in qua cum ſpiritu Guajaci exhiberi poterit.

Præterea in iſdem affectibus quibus convenit præcedens diaphoreticum, pulvis hic majori cum uſui ſuae exhiberi aptus eſt.

Dofis gr. 15. quam doſim vel quinq; Valentini ſingulis diebus exhibet.

#### 3. § Diaphoreticum Tartariſatum, Flores § ii Tartariſati, F. F.

℞. § Diaphoret. vulgare. Sal. Tart. § iij. M ſtant in tigillo hor. 4. dein tere ac diſolve pe deliq.

Hinc

℞. Olei hujus § ij. ſpir. ☉. i. § j. inſtilla guttatim & præcipitabitur pulvis, quem ſicca & ſerva.

Dofis à gr. 5. ad 10.

HOYMAN. 3. Diaphoretica. 1. Antimonium diaphoreticum vulgare.) Hujus præparationes inſiguit diverſæ ſunt: Dominus Antonior recipit antimonii & niri ana, miſcet & detonatione ternâ calcinat, ſemper cum novi niri additione. Vel quoad Modum compendioſiorem ſcipit § niri crudi & Nitr. ana. Immitte in Crucib. cui aliud Crucib. inverſum in fundo perforatum imponitur, luto inferiori Crucibulo annexum. Ignem da circularem, quo materia accenſa ſenſim calcinetur, ſumumque per foramen expiret: Antem per hor. continuat, quâ clapſa materia pulveriſatam ∇ calidâ edulcorat. Hujus edulcoratæ materia ſumit part. ij. niri recentis puri part. j. vel ana imponit Crucib. ut in priori operatione. Alii Nitr. non abluunt, ſed maſſam tritam cum ana recent. niri ut ante miſcent, Nonnulli ſp. vini deſuper incendunt.

Cl. Zwellſerus Rec. antimonii crudi lb j. Niri puri lb ſſ. Tartari albi § iij. hæc mixta & pulveriſata detonat, paulatim & per vicès, mixturam prunis ardentibus Crucib. inſectis inſpergendo: hanc detonationem ter reiterat, additæ ſemper relicto antimonio eadem quantitate recentis niri & tartari: tandem ∇ a. f. edulcorat. Edulcoratum & exiccatum pulverem Crucib. inſuſum, duabus vel tribus horis igni committit, ad majorem fixitatem & per vicès, filtrationem perperam inſtitui dicit, quia verum § nium diaphoreticum per chartam non tranſit, unde nec illud, quod per chartam tranſmittitur, & uti alia Magiſteria præcipitari poteſt, pro verò diaphoretico, ſed pro calce duntaxat vires § niri diaphoretici non adæquante habendum eſſe cenſet. Sed in his Dominus Lucas Schrackius l. c. ſeſe etiam Antagoniſtam præbens ſequentibus ratiociniis hæc oppugnatum venit in Mantif. Hermetic. p. 1399

Nam primò utiliſſimum fore monet, ſi Spiritus Nitr. & Tartari per hanc detonationem non in auram abiret, ſed mixtura reortæ tabulata ſenſim inferretur, adaptato recipiente convenienti, & poſtmodum reſiduum pro § nio diaphoretico præpararetur. Verum quis oleum & operam perdere vellet in elaborando clyſt. ex tam exigui ponderis § niri lbj. Nitr. lbj. & tartari alb. § iij. Si quis tamen aliàs ex reſiduo hujus clyſt. notabilis ponderis ingrediendum § nium diaphoreticum conficere voluerit, integrum erit. Deinde, inconcinnum aſſerit Dominus Schrackius prunis ardentibus crucibulo inſectis mixturam illam inſpergere, cum potius crucibulo prunis ardentibus impoſito inſpergenda ac detonanda ſit. Verum ſi benè laboraveris, utique modus ſuccedit. licet alter ille Domini Schreckii mihi etiam ardeat & in uſu ſit, Tardè, edulcorationem illam materie à calcinatione reſiduae Schrackius quidem non improbat, ſed hoc tantum animadvertit, quod una cum ablutis illis ſalibus non exigua § niri diaphoretici utili pars auferatur, quam, dum cuiam uſu infervire debeat, non exprimit, vel abjicit planè, vel ſaltem ſuo § nio diaphoretico non conjungit. Verum nullum eſt dubium Nobiliſſ. Zwellſerum Nitr. § niacum non abjeciſſe, ſed vel pro ſingulari uſu reſervaviſſe, vel pro neceſſitatis ratione § nio diaphoretico denud immiſcuſſe. Quare, vim adſtrictivam, quam Cl. Zwellſerus § nio diaphoretico tribuit, perſtringit, eo quod, in quibus, in diaphoretico hoc medicamento vis adſtrictiva non deſideretur, ſed contraria potius eidem reſolutiva. Unde ad ſudorem pellendum adhibetur. Ad obſtructiones, licet inveteratas, hepatis, Lienis, Meſenterii, aliarumque partium internarum &c. Cl. Noſter Schrackius commendat; atque in variis morbis illud referat obſtructiones Koſſackius reſtat. Verum Arti Medicæ nullum inferre abſurdum unum idemque medicamentum pro certo reſpectu adſtringere & ſimul etiam aperire, & ſimul etiam aperire & ſimul etiam aperire

pellere, equidem adstringit, fructus acaciae adstringit, fragaria adstringit, & tamen calculus etiam expellit; Vincapervinca adstringit, & simul etiam Menfus movet. Radices tomentillas adstringit, adstringit sunt, & tamen etiam diaphoretica; Bolus Armena, Terra figillata, C. C. ut. cal.  $\text{H}$  nio diaphoretica tum s. rum cum C. C. ubi raris *Dominus* aut mentionem in-  
 ficit, adstringit sunt & tamen etiam diaphoretica, ut non solum in Pestis, dysenteria maligna, sed & variolis & aliis febribus malignis adhibeantur. Nostrum  $\text{H}$  nium diaphoreticum si examinetur, etiam adstringit facultatis experientur, quam cum ipsi  $\text{H}$  nio tam etiam nitro, quod in  $\text{H}$  nio abunde fertur, ut ponderis auctio edocet, vel maxime docet. In dysenteria epidemica initio utriusque sexus omnique aetatis  $\text{H}$  nium diaphoreticum propinatum in cibo & potu sub specie Magisterii cordialis Medentem non deserit unquam. Præterea in febribus malignis, variolis, morbillis, imò ipsa in Pestis etiam à 3 fl. ad 3 j. oblatum mixtæ est efficacia. Sed unde hæc vis diaphoretica juxta vim suam adstrictivam emergit? *Sines Pardi in suo Quodrip. Notand. Class. Tert. p. m. 215.*  $\text{H}$  nium sanguinis aut ebullitionem sistere afficit, non ut sudores moveat, adhiberi. Quoadmodum enim longè satius est in scintillam expuere, ne exardescat, nec exox ingenti flammâ integras despatat ædes, sic consuetissimum frigidis ac succis, quibus annuntiantur jam recessita, prohibere sive sanguinis intendum, sive id insequenter *Geni*, quæ huiusmodi excedit, ita ut turbata omnimodè sanguinis circulatione, sanguis *afficitur* corrumpatur, nec sit redire amplius ad naturalem habitum possit, ac corruptionem illam insequatur contagium, quam plurimum è medio tollens, pestis ea audit, cuius somitem, seminatium aut contagium denique non nisi sive alexiteris, sive alexipharmacis & sudoriferis foras ex corpore eliminatis. Sed hæc ratio nondum satisfacit, nam si hoc valerit, non cura foret curatio, dum causa istius intencio seu ebullitionis hac ratione non tollitur, & copiosa idem effectum præstare valentius possent; Imò unde sudoris eruptio confusa post enumeratorum medicamentorum diaphoreticorum frigidorum & siccorum usum? Quapropter statuo,  $\text{H}$  nium diaphoreticum, prout & reliqua loco inductionis allata non equidem ex illorum sudoriferorum sensu esse, quæ vim attenuandi & resolvendi crassos humores obtinent, sed talia esse, quæ Naturæ æmula vi sua figendi & præcipitandi à texturâ peculiari partium dependente fermenta morbifica vel salia volatilia Sulphurea figent, & præcipitant, unâque totum partium roborant, quo factis vis archæ tumultuans sodatur, & illud quod molestum est per sudorem vel urinam ex lymphâ aut massâ sanguinæ exterminat. vid. tr. meum de Method. Medend. p. 139. De Sudoriferis Cap. XI. Quinid, cum Tartaro aditro detonationem fieri possit, *Dominus Schreckius* quidem non diffiteretur, neque Medicamentum inefficax inde proturgere statuit: sed eadem carere non facile posse, arguitur, ratio, quia etiam cum solo nitro paratum non minus efficax existit, & quia à Tartaro cineres aliqui ipsi commiscuntur. Verum, quoad prius, experientia contradicit, quæ constat, illud cum tartaro juxta *Cl. Zwerferi* descriptionem paratum majorem vim adstrictivam & fixitatem hæcifici, atque illud cum nitro solum elaboratum. Deinde cineres aliqui si qui commiscuntur à nitro desagrante consumuntur & Sulphure  $\text{H}$  nio absorbentur. Sexto, Crassiores quidem partes separare, & subtiliores tantum pro usu adtervare *Dominus Schreckius* non prohibet. Sed illas idcirco planè abjicere, haud esse consilium arbitratur, cum ille pulvis non effocet sit, sed subsicetur alterum alicui  $\text{H}$  nio diaphoretici præparationi referari, & tunc cum novo crudo  $\text{H}$  nio iterum calcinari queat. Verum exiguum ex his oritur suspensum, si partes crassiores in edulcoratione fundum prætenes purè  $\text{H}$  niales sint & non fordibus fateant, per Nos licet, an referentur, an secus, si autem impure fuerint & fordibus, qui visus sanè abjicit. Septimo, sinistram *Dominus Schreckius* vocat *Nobilis*, *Zwerferi* iudicium, dum hic anima dicitur, filtrationem in  $\text{H}$  nio diaphoretici præparatione ab Augustanis præceptam præparam instituit. Cùm Augustani probè norint, quod ipse pulvis  $\text{H}$  nio, diaphoretica quoque virtutes possident, qui post massæ calcinatæ non excessivæ aque quantitate perfusionem separatur, per filtrum non transeat, cùm pulveres à salibus in quibus soluti fuerint, iterum separati, tam subtilis non sint, ut minimos chartæ bibulæ poros penetrare queant, Interè nemo sibi persuadeat, dictum pulverem esse omnem  $\text{H}$  nio diaphoretici substantiam. Neutiquam. Nam subtilior ejus pars in aquâ illâ decocta cum salibus unita remanet. Unde etiam per filtrum operi transmittitur, liquore pellucido, ac si nullum corpus solidum in ipso contineretur, apparente. Non secus ac in croco metallorum, ubi, dum materia calcinata in aquâ coquitur, pars ejus aliqua una cum salibus in eadem solvitur, alia autem separatur ac fundum facile petit. Illud è filtrato etiam, ubi acetum inspergitur,  $\text{H}$  nio soluta substantia, sive Sulphur auratum sic dictum se manifestans, copiosè fundum petit. Pariter in dictâ ab  $\text{H}$  nio diaphoretico separata & filtrata aquâ se res habet, quæ jussu reposita tractu temporis pulverem

aliquem albicentem & tenuem, in fundum præcipitatum effundit, qui tantum abest, ut veri  $\text{H}$  nio diaphoretici epitheto deservat, quæ, ut potius melior ejus pars erit. Unde etiam aliquando Anima  $\text{H}$  nio diaphoretici vocat flet & in minor; dicit talia virtutes, quæ crassior ejus pars in filtratione primo stratum, majori mole spondet. Verum ad hoc primò sciendum est, *Cl. Zwerferi* consilium in Augustanis passio adhibere statuto, quæ terra præcipitans calidæ decoctum per filtrum esse transmittendum & loco frigido relinquendum, ut id, quod subtilius sit, & tandem præcipitetur in pulverem albicentem & totum leopos abluendum & extricandum; (cisa sunt verba) Si tam in vera ipsorum non esset mens, cur adderet, quod si Acet. destill. immittatur in idem decoctum filtratum, facilius de coloris partibus illis cadit majorum virtutum: Ubi differt etiam facies inter pulverem illum, qui spondet subtilis, (nec aliter virtutes transmittunt, qui per filtrum non tranfit,) & cum ab Acet. destill. spumatur. Demum, quoad subtiliorem illam partem, quæ per filtrum transmittitur cum aquâ filtratâ & separatâ, & postea Acet. destill. spumatur, quam Antimonium, item Magisterium Antimonii vocat, notandum est, toto celo differe ab illo pulvere, qui solum non tranfit, alio enim est ejus partium textura & figura. Nam implentium plus de Sulphure Antimonii, quam nitro partem, alius est ejus effectus, dum in copis adsumitur à 3 fl. ad 3 j. vomitum citat, imò in omni non reperitur aquâ Antimonii diaphoretici separata & filtrata, in primis si sulphure Antimonii Nitro jussu desagravit, parum vel nihil ejus acquirit, præterea non calidâ, sed frigidâ adhibet aquâ fontem. Ad hoc hæc ait à *Cl. Zwerfero* dicta nihil aliud est quàm multum Sulphure Antimonii quod nitri ætiones fixativas subterfugit, & in poris acce se se infirmavit, alio autem pulvere, qui filtrum non tranfit, equum est Antimonium diaphoreticum, cuius virtus notata à pluribus Antimonii, quam nitro, quod abundè in Antimonio legitur, ponderis incrementum edocet, dependet. *Olivæ, de Dosis Schreckius* illud probat, quod *Zwerferus* de omni Antimonii diaphoretico admonet tractu scilicet. temporis id acri expulsum parvam & quasi malignam inducere naturam, hincque variis partibus symptomata procurare adsumptum, ad quod etiam cum seipso duobus vel tribus mensibus recenter illud coactum, ac venustum cum vel sine nitri particulâ demò calcinare consuevit dicit, illud enim tam citò pravam induere naturam si debet præterea ferre, saltem dicit. Verum hoc acquiescimus, & Antimonii fortis cogitur, si Antimonium diaphoreticum optime paratum fuit, ita ut multum de terra nitrosa percipiat, nisi plurimum abique ulla noxa ægroto nitro profici posse, secus autem si felix Antimonii in eo excedat, ut à Nitro non debet calcinatum ferre, tunc facile tracta temporis acri expulsum pravam & malignam iterum induere potest naturam, quæ per via reuicam ut plurimum se exeret, ad quod evitandum ita paratum debet.

*Materia pulverisatæ vâ calidæ calidiora.* Ita hæc, triditum, si Acet. destill. infundatur, pulvis subtilissimus erit, magisterium  $\text{H}$  nio dictum, de quo supra. Si verò hæc aqua iterum quatur, habebis Nitrum  $\text{H}$  nium.

N. Nonnulli Antimonium diaphoreticum non edulcorat, sed fortius saltem ignant, id quod non improbat, cum Antimonium diaphoreticum expellat malignitatem, & Nitro fixata sedet ebullitionem, aliumque fervet apertam.

*Viti.* Quod deobstruendi etiam vim habet, etiam est, sed hoc non per se facit, verum illi mixtum purgativum. Curcum enim est, Antimonium diaphoreticum aliis locum purgativum minore illorum dosi majore compensare virtus potest abque ullis ventris torminibus v.g. Si radic. gialapp. 3 fl. seipsum p. iii. vel iv. Antimonii diaphor. energia dosi æquib; separat unitis radicis gialapp. Resistit corruptioni, mundificat sanguinem, conducit ad verum cachectiam virginum, quia mensis movet. *Cl. Hartmannus* hoc in casu loco arcani in aquâ ardentè compositi adhibuit; Verum melius est si substantiæ Antimonii diaphoreticum Tartaratum. Summo etiam cum effusa adhibetur in malo hypocondriaco. Medetur etiam Lix. veteris, ob purificationem sanguinis, ob quam in casu etiam febri deducitur, item tinea, in qua tunc ante balneum singulis diebus datur, cum C. C. mixtum præbetur, ut auctum operatur evagare effusa, necesse est, per duas vel tres continuatas septimanas. In hoc renerè exhibetur cum decocto lignorum vel sp. bacc. Antimonii sudoris elicium. Ulcera etiam tam interna quam externa sunt. Inde etiam in dysenteria maligna initio non sine sigulari expulsiōe ac potu mixtum propinare solet non sine sigulari expulsiōe. Cum oculis de effecet & poritacæ sanguinem, per aliquos dies continuando. Conferret etiam in peste, variolis, morbillis, febribus cum C. C.  $\text{H}$  nio in emulsionibus. Interè etiam rursus apertem. Unguentis admixtum confert etiam in tinea & febribus.

N. z. Ab Antimonio prædicto diaphoretico non effertur floræ Antimonii. Ubi notandum, illud, quod in Antimonio

Antimonio diaphoretico per slerum trar fit, & postmodum tratur cum Acet. dist. exiguè molis & vitæ esse. Satius igitur est Antimonio diaphoretico ac. m. iocere prædicto.

N. 2. Hujus Antimonii diaphoretici virtus non tam ab Antimonio, quam Nitro est, ut supra etiam monuimus, quod in Antimonio abunde figuratur, salva manente vi sua refrigerante ac anodyna, paucis cognita, ac ab Helmonio per encheirida demonstretur, dum Nitrum in terram inspidam albilimam convertit in tr. de complexion. & mistion. eleme. figment. §. 24. Et de Lithias. Cap. 4. §. 17.

N. Ex eodem etiam fonte promanat Antimonium fixum C. L. Tadem in Hipp. Chem. p. 427. Sed à Domini Antoni floribus antimonii fixis partium differunt. Coquit scilicet antimonium, quod cum rebus Nit. partibus commistum, ac per vias accantium & calcinatum est in  $\nabla$  a. f. in illa bullitione Nit. à sulphure antimonii in alkali combustum dissolvit sulphur antimonii jam fixum (quemadmodum Nit. Tartari bulliens solvit Sulphur commune pro lacte) huic solutioni calide filtrata impargit Acet. dist. (& senties sulphuris odorem) quod statim ab alkali comburitur & sulphur cadit in album, rarum, levem ac spongiosum pulvisculum, hunc abluat. Hujus deachmam cum Acet. dist. tratur in peste exhibitam majoris esse valoris scribit, quam unciam non cocti & soluti. Verùm hujus certuram à me datam vide in antecedentibus.

3. Antimonium diaphoreticum Tartarifatum. Floris antimonii Tartarifat. F. F. Recip. Salis Tartari & antimonii diaphor. albi fixi ana  $\text{ʒij}$  misce, indantur Crucibulo ponanturque in ignem patientem dum simul liquefacta fluant per horam dimidiam, materia refrigerata reice imponatur tabule marmorea in cella subterranea, resolverur in ol. flavum, ejus  $\text{ʒij}$ . in ista paulatim spirit. Vitrioli  $\text{ʒss}$ . so placè modo, quo fit Tartarus Vitriolatus. Pulvis efficitur, teratur subtilissimè. Hic juxta vim suam diaphoreticam habet etiam aperitivam & diureticam.

#### ¶ IV. REGOLI.

##### 1. Regulus Antimonii simplex.

###### I.

$\mathcal{L}$ . Sal. nit. ac Tart. ana, calcinentur seu fluant in  $\text{+}$  vi ignis.

$\mathcal{L}$ . Materie hujus calcinatae, ac Antimonii ana misce ac committe iterum in  $\text{+}$  igni fortissimo, quo instar aquæ fluant.

Funde postea in calicem fusorium vel mortarium anem sevo illitum, idque movendo, Reguli separationem & subsidentiam promove. Omnibus refrigeratis Regulum à Scoriiis separa.

###### II.

$\mathcal{L}$ . Antimonii elect.  $\text{ʒij}$ . Tart. alb.  $\text{ʒiv}$ . Fundatur  $\text{ʒ}$  & postea adjiciatur paulatim Tart.  $\text{ʒijss}$ . circiter, linquatur in fluxu per tempus. Dein fact Regulum, separaque Scorias. Regulum purifica, iterum fundendo, & dum fluit, reliquum Tart. addendo.

$\mathcal{L}$ . Calcem Antimonii cineream per se factam, (vide in præparatione vitri  $\text{ʒ}$ ) fluat ad  $\Delta$  integrâ, dein moveatur ab igne & reponatur ut refrigerat. Agiturque refrigerando, ut Regulus deorsum vergat ad fundum sedens.

N. 1. Alii admiscendo carbones pulverisatos majorem Reguli quantitatem sibi pollicentur.

N. 2. Ex Scoriiis fit Sulph. auratum; suo loco.

N. 3. Regulus quomodo fixetur, vide de floribus  $\text{ʒ}$  vel in desillatione Reguli.

N. 4. Tempus fusionis optimum censetur  $\text{C}$  crescente præsertim  $\text{Q}$  in  $\text{Q}$  constituto, atque insuper sereno celo. Experientia enim docuit tunc temporis majori felicitate Stella fusionem succedere.

##### 2. Regulus $\text{Q}$ alii.

$\mathcal{L}$ .  $\text{Q}$ .  $\text{ʒix}$ . circiter, appone igni donec incipiat liquecere. Huic adde Antimonii  $\text{ʒ}$  VIII. auge ignem ut

fluant. Post injice Sal. nit. M. f. & cum cessaverit strepitus, funde in vaginam fusoriam, (Circipunctel.) An ingat, a melting theat ex case. (Gen. Euct. Frocs.) vel in mortarium, sic  $\text{Q}$  & Regulus simul uniti in fundo coalescent.

Fit & si in secunda fluxione,  $\text{Q}$ is limaturam vel frustra injeceris.

N. 1. Regulus hic si aliquoties fundatur (in quibus fusionibus semper aliquid Sal. nit. vel  $\text{Q}$  Tart. injiciendum,) & à scoriiis separatur, tandem Stellam conrabit solis radiantis instar, imo vel multis stellis ac si terra aquis circumdata esset Regulum signatum vidi. [hinc Regulus stellaris dicitur.]

N. 2. Plures regulum preparandi modos habet Senner. in Institut. l. 5. p. 3. f. n. c. 19.

N. 3. Ex Scoriiis fieri potest vitrum. Sala.

N. 4. Si Regulum in  $\text{+}$   $\text{Q}$  solueris, solutionemque aliquoties maceraveris ac desillaveris: tandemque inspissaveris, optimum habebis catharticum cum  $\text{Q}$  natura blande noxia expellens.

Dosis gran. 2. 3.

Tentel. de  $\text{+}$   $\text{Q}$ .

Vide sis etiam Tincturam ex Regulo  $\text{Q}$  &  $\text{Q}$ .

##### 3. Regulus Iovialis.

Fieri potest, si Regulum suæ  $\text{Q}$  factum, denuo ad ignem fuderis, duranteque fusione  $\mathcal{L}$  adjecteris.

##### 4. Regulus Solaris.

$\mathcal{L}$ .  $\text{Q}$  part. i.  $\text{ʒ}$  p. iv. vel vi. fundantur & effundantur ut moris in Regulum à scoriiis separandum. Scorias adjecto  $\text{ʒ}$  io crudo, funde iterum superinjiciendo cum fluxerint partem de scobe  $\text{Q}$  ac affundero denuo, ut Regulus subsideat. Sic potes vice tertia procedere, vel donec nihil amplius Reguli appareat.

N. Similiter fit & Regulus Caris.

##### 5. Diaphoreticum Regulinum seu Cerusa $\text{ʒ}$ ialis, & exinde Cerusa $\text{ʒ}$ ialis diaphoretica.

$\mathcal{L}$ . Reguli p. i. Sal. nit. Crystall. p. iij. (alii an.) fluant super carbones per  $\text{ʒm}$ , dein edulcora, separando Reguli grumos, qui in fundo colliguntur. Pulvis l.  $\Delta$ . exiccatus dicitur Cerusa  $\text{ʒ}$ ialis. Hunc pulverem si denuo cum Sal. nit. calcinaveris, vel sine fusione ad citrinum colorem reverberaveris, planè fit diaphoreticus, diciturque cerusa diaphoretica.

Vires. Cerusa intrinsecus maxima cum utilitate assumi potest in curatione ulcerum inveteratorum, scabierum aut pustularum pertinacium, continuis 3. 4. aut pluribus septimanis, quotidie scilicet assumendo. Diversimode operari consuevit. Nam in quibusdam duabus vel tribus primis diebus nauseam aliquam producere solet, cum crebra expiratione, reliquo tempore insensibiliter operatur: Aliis atrum laxat moderate, aliis sudorem cit, aliis prorsus insensibiliter, & non nisi in sino tandem manifestas operationes edit. Extrinsecus desiccatur, stringitque moderate, abstergit & aperit.

Dosis intro  $\text{ʒ}$ . ad  $\text{ʒ}$  B. 4. aut 5. hor. ante prandium.

Cerusa Antimonii diaphoretica citra nauseam eadem operationes & quidem majori cum fructu operatur.

Dosis eadem. Vide Salam, in Anat. Antimonii.

6. *Cerussa Antimonii Solaris.*

℞. Regul. Antimonii ꝑj. ☉ purg. ꝑj. Sal. nit. ꝑij. calcinentur in ☿ bulo sine fusione. Sic Regulus abit in pulverem citrinum, ☉ vero pondere imminutus invenietur. Pulverem edulcoratum, si libet, dentio calina.

Virces. *Sudorem ciet.*

N. *Curiositas humana adinvenit quoque calcinationem per calorem Solis caelestis, quem Magicum appellant.*

Nimirum:

Concentrentur radii Solares in ☿ pulverif. beneficio speculi incensorii, sic brevi tempore fumus ex ☿ ascendet, Antimoniumque album evadet.

N. 1. *Pondus Antimonii post calcinationem autem potius, quam imminutum deprehenditur.*

N. 2. *Flores Antimonii hac ratione facilius calcinantur, quam ☿ crudum.*

HOFMAN. 4. *Reguli. 1. Regulus antimonii simplex.*) Descripfit Reguli prima & secunda Domini Autoris, ut una pars ☿ niii & una Nitri & Tartari accipiantur ac fundatur in Crucib. ad Regulum, non est exacta, dum inde nil nisi calx salina emergit, sive scorix. Ideoque seq. modo voto responderet. Recip. Tartari part. ii. Nitri part. i. detonetur, & degenerant in Sal. communi-gnum vocatum *der schwarze Stup.* Deinde Recip. antimonii pulverif. q. v. & adde aliquid de praedicto pulvere, fluant in Crucib. & Regulus inferiorum petet fundum scorix eminentibus: quo crebrius Regulus cum hoc sale fluxerit, eo purior ac pulchrior futurus.

N. Ex scorix Reguli sulphur etiam auratum antimonii cum ☿ a fervente fieri potest Acer. dist. inspergendo. Hæc aqua antequam Acer. dist. præcipitatur, externum remedium est in ulceribus exadentibus magis tibiariam sanandis, si quotidie horâ unâ vel alterâ crura ulcerata illi immergantur, item in mensium suppressione coquantur scorix Reguli in vino, illudque decoctum superfunditur silicibus ignitis, atque vapores per fellam perforatam exipiuntur.

3. *Recip. calcem antimonii cineream per se factam.*) Regulus antimonii etiam per se ex calce ☿ niii fundi potest, alii addunt carbones, cum quibus item pulverisatis magna Reguli acquiruntur quantitas. Nonnulli picem admittent, sed præparatio cum picæ admodum periculosa est ob incendiæ adium periculum, & non multum etiam Reguli inde obtinetur.

N. 3. *Regulus quomodo fitur.*) Regulus antimonii quocunque modo præparatus totus volatilis est, ac roties scorix deponit, quoties funditur, seu igne liquatur, quia flante folle in auræ pelli potest.

N. 4. *Tempus fusionis optimum censetur.*) Verùm hæc constellationis observatio inepta est, vid. supra.

2. *Regulus Solaris.*) Ad hunc optimus & qui citissimæ fusionis est chalybis eligendus, qualis ex Carinthia affertur. Aliàs descriptio Autoris bona est, commode tamen etiam seq. modo conficitur. Recip. tament chalybis part. i. primò in Crucibulo calefiant, post adde antimonii pulv. part. ij. fluant in Crucib. & Regulus fundum petet, dum sulphur antimonii quædam in scorix superficiem detentum. Regulum cum Tartaro & nitro purifica.

N. 1. Ek hoc cum nitro depuratissimo optimum conficitur bezoardicum in majori dosi atque antimonium diaph. s. propinandum. Unde inferius præscriptum Diaphoreticum Regulinum etiam promanar.

N. 2. Regulus hic in basi stellam interdum habere solet ex striis reguli à circumferentiâ ad centrum eadentibus promanantem.

N. 3. *Ex scorix potest fieri vitrum.*) Scilicet per calcinationem præviam & subsequam fusionem, prout de vitro antimonii dictum.

N. 4. *Si Regulum in spiritibus solveris.*) Nonnulli etiam Sulphur antimonii ex cinabari electicum addunt Regulo & panacæam inde sulphuris antimonii conficiunt cum sp. sulphuris per campan. vel sp. Vitrioli vid. in Autogæ scriptis infra. Aliàs si Regulum sensim in spir. ☿ & Nitri solveris, solutionemque in digestionem postures ac postmodum a laveris, tandemque a lato menstruo inspissaveris & guttas ultimas decidentes in a-

quam profuderis, optimum edulcorando habebis sulphur antimonii catharticum *et* *et* blandè noxia expellens.

3. *Regulus jovialis.*) Regulus jovis sit, si loco ☿ his funferis jovem Anglicanum & cum antimonio fundas in Regulum. Similiter etiam fit Regulus ☿ Jovis & ☿ Jovis & ☿ Jovis.

5. *Diaphoreticum Regulinum seu cerussa antimonialis & exinde cerussa antimonialis diaphoretica.*) Dicitur Cl. Kn. essetio sulphur album Philosophorum. Præparat fumere ad Regul. part. i. Nitri crystallif. depuratissimi part. ij. vel iv. aliàs nulla sit cerussa.

*Vires.*) In curatione ulcerum inveteratorum deploratorum quali quæ aliàs ob nimiam ferocitatem curari nequeunt, ut & scabie contumacissima, variolis, morbillis, follicem hujus energiam sæpius expertus fui. Sciendum tamen, ejus usum prout omittit sanguinem purificantem per 2. vel 3. septimanas continuandum esse. Deinde exoptationem præstatorum effectum, si intermedium essentia vulneraria ex lignis, quo pacto citò curabuntur vulnera & ulcera interiora. Bit salis medicamentum, quod omnia lignorum decocta & qualvis magistrates potiones superat. Extrinsecus deliquit, unde in aquis comestis v. g. R. fabar. sigill. Salomon. hepatic. nobil. &c. contra maculas faciei & vitiligines præscribi potest, curam reddit mundam & nitentem, potest etiam inter unguenta cosmetica ad fissuras & rimas præscribi. DoS. est ☿ ad 3.

6. *Cerussa antimonii Solaris.*) ne ☉ fundum petat, loco ☉ purg. substitue calcem ☉.

N. Totum ☉ non calcinatur, sed saltem aliquid ☉ Jovis ab antimonio extrahitur.

N. *Curiositas humana adinvenit quoque calcinationem per calorem solis caelestis quem magicum appellant. Si sil. concentrentur radii Solaris in ☿ pulv. beneficio speculi incensorii, scilicet concavi, & antimonium album evadet.*) Hanc calcinationem colicam & physicam vocat Bartholinus in *meth. med. de diffus. respir.* Eandem quoque hæc commendat Pöppin in *Basilis. antimonii p. 21.* Sunt qui benehio speculi concavi Sal. comm. quoddam crystallinum ex aere colligere volunt; Refert Digbeus ex fide amici radios solis per ejusmodi speculum concavum certo modo dispositum in pupam & minutissimum pulverem præcipitari. Sed notandum, hunc pulverem non ex radiis fuisse, verùm ex aere, in quo volitant semper particule vel salinæ, vel alterius generis, quæ igne hoc speculari collectæ & ad ruborem calcinatæ fuerunt. Inde & non mirum, æ Demine Acer scribit, pondus antimonii ex his salina particula post hanc calcinationem auctum iri.

N. Flores antimonii hæc ratione facilius calcinantur, quia antimonium crudum.

## SCALCINATIO HUMIDA,

Unde

### PRÆCIPITATA.

#### 1. ☿ Rubrum fixum.

℞. Antimonii elect. q. v. affunde ☿, sicut aliquandiu in digestionem, donec calx in fundo alba appareat. Postea abstrahet ☿ per distillationem, (vel decantationem), vel & affundendo ☿ præcipita, calcemque elue ☿ tepida, donec ☿ non amplius sentiantur. Pulverem siccant reverbera in ☿ clauso hoto.

6. (☿ 3. Basil.) sicque reverbera.

N. Reverberatio hæc minori molestia infernæ resolina absolvi poterit.

Vires. Felicissimè purgat æque deorsum quam sursum, idque non tam naturâ suâ, quam humoris huius circa ventriculum stibulantis, quinimo in nonnullis per diaphoresin operatur.

Dosis g. 2. 3. 4. & plura.

Basilium decantat solutionem ☿, decantatam de stillat ad siccitatem pulveris, cui affundit ☿ pluviam digeritque ut fiat extractio rubicunda: hanc iterum filtratam destillat ad siccitatem: Ex pulvere rubeo remanente extrahit cum ☿ tincturam rubicundam, abjectis fecibus albis. ☿ iterum abstrahit, pulveremque relictum reverberat ☿ 3. postremo extrahit tincturam cum ☿, fecibus iterum rejectis, tandem abstrahit ☿ ad siccitatem.

Vires. *Summaturum est vitrum in resolventem cerussa*

complanato

regulato, in rumpendis Apotematibus, & in curanda Luce venerea. Basil.

### 1. Præcipitatum vitrum.

Solvatur vitrum Antimonii in  $\mathcal{R}$  seu in  $\mathcal{V}$ , vel in Sulph. aut in  $\mathcal{M}$  Sal. com. dein menstrui abstractione fiat præcipitatio.

N. 1. Ex præcipitato illo  $\mathcal{G}$  antequam reverberetur, extrahi possunt Sulph. &  $\mathcal{Z}$  Antimonii, de quibus suis locis. Sala de  $\mathcal{Z}$ .

N. 2. Si Antimonio grosse contuso affuderis  $\mathcal{R}$ , & reposueris aliquamdiu, extrahetur Sulph. Antimonii parvis supernatans, parvis frustula Antimonii obducens. Hoc sulph. in lixivio Tart. solvitur, si umbi decoquantur.

### 3. Præcipitatum Antimonij diaphoreticum.

$\mathcal{L}$  Croc. Metall.  $\mathcal{Z}$ ij. impone destillatorio vitreo oblongi colli, quod calenti  $\nabla$  immergatur, hinc affunde lentim  $\mathcal{M}$  Sal. nit.  $\mathcal{Z}$ xii. moveque sæpius ne fundo adhaereat. Conserva id calidum, donec  $\mathcal{M}$  Sal. nit. non amplius laboret, &  $\mathcal{G}$  redactum sit in pulverem album. Dein vase exacte clauso, digere in  $\mathcal{M}$  septiman. 4. aut 5. ac tandem separa  $\mathcal{M}$  Sal. nit. in  $\mathcal{M}$  pulveremque spatula lignea agitando, exicca ad  $\Delta$ , donec nullus amplius fumus exhalet. Hinc ablue & relue  $\nabla$ is cordialibus.

Dosis à g. 4. ad 12. Sala de  $\mathcal{Z}$ .

### 4. Præcipitatus Regulus $\mathcal{O}$ .

$\mathcal{L}$  Flor. regul.  $\mathcal{O}$  (cum \* sublimat. & edulcoratos) solve in  $\mathcal{R}$ , (ex Sal. nit. & \* destillat.) digere ac tandem per iteratas cohobationes præcipita. Præcipitatum ablue & reverbera ut  $\mathcal{M}$   $\mathcal{R}$  separentur, continuò spatula ferrea agitando, donec acquirat colorem luteo. Quercet.

HOFMAN. Calcinatio humida. Unde præcipitate 1.  $\mathcal{G}$  Rubin. v. s. s. m. ) Ex aq. reg. affusâ antimonio electo & præviâ digere in loco calido abstrahâ iterum remanet pulvis rubeus probe edulcorandus, vomitus excitans & sedes. Ex hoc cum sp. Vir. ac. tinctura extrahi potest, (quam cum Acet. dist. B filius vult extrahere) que iterum ad fœccitates abstrahâs, deum cum sp. vini denud extrahi potest. Summarum est v. rium in resolventio curore coagulato, in rumpendis internis apotematibus & curandâ lue venerea.

1. Præcipitatum vitrum. ) Ex vitro antimonij simili modo præcipitatum conficitur. Cum ol. vitrioli vitrum antimonij vel antimonium pulveris, grosso modo prius digere postmodum in retorta ex Aren. destilla, & sulphur antimonij acquires in florum elegantissimorum formâ in retortæ collo & excipulo sublimatorum. Ex hoc etiam emanat fonte sulphur antimonij cl. Helmontii, quod ex Tachenii opusculo de Hipp. chemie. seq. conficitur modo.

Recip. Superadde aq. fort. ex Nitr. & O vel Vitrioli parato tantum Salis fusi, quam cum solvere potest, hanc aquam superfundere antimonio, grosso modo contuso sicuti milii grana circiter, & illud leni calore agere in antimonio, cuius Regulum rodit, cui statim aquam frigidam superadde & videbis sulphur separatum, quod  $\mathcal{V}$ z instar picis supernatât.

N. 1. Quod unâ vice non ultra duas circiter drachmas solveat tentes, aliâ in majore quantitate corroditur quoque sulphur ab aqua & in facies abit. Hoc sulphur edulcora  $\mathcal{V}$ z à frigidâ & aspectu simile erit communi, nisi quod parum virideat.

N. 2. Hoc est sulphur illud antimonij, quod cl. Helmontius extrahere jubet & vix, uti jam dictum à vulgari discrepat, nisi quod paululum in viriditate vergat. Est salutare tympanitidis remedium.

N. 3. Hoc antimonij sulphur funde leni igne in cochleari ferreo, fuso sulphure, cuius sit v. g.  $\mathcal{Z}$ ij. adde  $\mathcal{Z}$  vii 3 vj. plus minus, non refert, (sulphur enim tantum recipit, quantum mortificari potest) misce continuò cum spatulâ ferreâ, donec refrigerint, massam reduce in pulverem (quem plurimi accendunt carbone ignito, ut superfluum deflagret sulphur) hunc retortæ longè col-

lo inde, ne obturetur à cinnabari ascendente, & per gradus ex Aren. polles, tunc quod superfluum erit, aut de  $\mathcal{Z}$  ro aut sulphure, illud per collum retortæ colliges, tunc auge ignem, ut capella caudeat, & cinnabaris elevabitur. Frigeractis omnibus frange retortam, cinnabarim reduce in pulverem, quam septies adhuc per se sublimabis in idoneo vase.

N. Mercurius antimonij hic requiritur, de quo infra.

3. Præcipitatum antimonij diaphoreticum. ) Non opus est tanto apparatu, qualem Dominus Autor præscribit, sed tota res in eo consistit, ut crocus metallorum ritè ac debite figuratur, id quod fiet, si vel boni picis niri sextuplum, vel salis niri triplum à croco metallorum abstrahatur, vel cum nitro in Crucib. figuratur. Bezorardicum præcipitatum hinc elegans ac securissimum oritur eximie diaphoreticum, prout & cum mercurio vitæ & sulphure aurato antimonij succedit. Dosis est à gr. v. ad  $\mathcal{Z}$ ij. vel per se, vel cum  $\mathcal{C}$ o. s. igne.

4. Præcipitatus Regulus  $\mathcal{O}$  v. s. ) Hæc descriptio & præparatio etiam non est in minimis habenda. Quod si itidem cum scoris reguli martis &  $\mathcal{M}$ co flores sublimetur, fit inde crocus elegantissimus, ex quo tinctura nobilissimarum virium ad sanguinis depurationem elaborari potest, de qua infra de Marte seu ferro.

## ¶ II. SUBLIMATIO.

Unde

### FLORES & CINNABARIS.

#### 1. Flores Antimonij Crudi, vel minera antimonialis.

$\mathcal{L}$   $\mathcal{G}$  crudi triti, q. v. pone in cucurbitam fictilem, quæ in  $\mathcal{M}$  ponatur factis profundè. Cucurbitæ adapta alembicum cæcum vel rostratum cum excipulo, aut si mavis connecte ollas aliquot (Num. iij. vi. vel plures,) sese invicem excipientes: Ignem gradatim admove, ne sit nimium fortis, nec debilis nimis, Si enim fortior sit, funditur Antimonium, nec sublimatur, si vero debilior, non ascendunt flores. Si rectè  $\Delta$  m rexeris, colliges triplices flores, albos, flavos & rubros. Sen. Insist. Phlegma antimonij in appositum excipulum colligi poterit.

N. 1. Felicius ac compendiosius proceditur.

Primo si cucurbita tubulum seu canalem in latere habeat, per quem  $\mathcal{G}$  tritum paulatim per vices, (singulis horis parum,) in cucurbitam (gradatim ignitam) injiciatur. Liquefcit enim statim \* abique ferè penitus in flores.

Secundo, si cucurbita oblique fornaci imponatur, ut tubulus perpendiculariter ascendat.

Tertio, si in anemio sublimatio instituat, ac Antimonij  $\mathcal{Z}$ ij. Arena  $\mathcal{Z}$ ij. admisceatur. Alii admiscene carbones contusos, eliciuntque Sulph. remanente in fundo materia carulea, in qua  $\mathcal{Z}$  Antimonij.

Quarto, Alembici vertex foraminulo sit pervium. Et hoc bene notandum est nisi sine frustrari velis.

N. 2. Parari possunt & flores Antimonij per  $\mathcal{O}$  m binis rostris ante scilicet & retro connexam, quorum rostrorum antico apponitur excipulum amplum, per posticum autem instatur ventus, vapores seu flores ab  $\mathcal{G}$  elevatos in excipulum deducens. Kestl. 1. cent. 31.

N. 3. Non è re foret, si excipulum foramine habereet canalem, quo acidum phlogma in aliud excipulum suppositum destueret. Quinimo excipulum nisi pervium fuerit, foramine stantibus egressuris idoneo in casum laborabitur.

#### 2. Flores Reguli.

Ex Regulo eodem modo quo ex  $\mathcal{G}$  crudo flores elevari poterunt,



## 3. Flores cum additamento, s. compesiti.

Ex ♂ crudo, regulo &amp; vitro.

℞. Antimonii \* an. misceantur exactè & sublimentur per Arenam.

N. Sufficit alembicus sine ollis: elevanturque flores rubei, qui ∇ a calida edulcorati abscedunt.

Vires. Vomitur movent, miasia tamen quam simplices flores.

Dosis g. 4. ad 6.

N. 1. Restitui horum florum usus Maniacos, Melancholicos, Quartanarios, vide Epist. tract. 1. observ. Horstii annexis.

N. 2. Si ℞ ij dulcis gr. 12. gr. 2. horum flor. addideris, fortiterque simul conriveris, ferè sine vomitu per secessum serosa & biliosa edunt.

N. 3. Eodem modo fiunt & flores ex Reguli & \*, vel ex vitri ♂ & \*, aequal. partibus. Basil.

N. 4. Quod in summitate cucurbitæ invenitur, adde fucibus in fundo relictiis, additque paucillo \* sublimationem repete, habebis flores flavos.

## 4. Aliter, Sulph. Antimonii secundum Basilium.

℞. Antimonii opt. ℞ j. \* ℞ iv. sublima, sublimato admisce antimonii ℞ v. sublima iterum: hinc edulcora, & habebis Sulph. combustibile. Basil. in Cur. Tr. p. 217.

N. Sunt qui loco \* ℞. Sal. com.

## 5. Flores ♂ &amp; ♀ lati.

℞. Florum antimonii rubeor. ℞ iv. Flor. Sulph. (sublimatorum ad perfectam albedinem) ℞ ij. Colchotar. ℞ xi. mixta sublimentur ter, & habebis flores rubicundissimos. Quercetian. in Tetrad.

N. Basilium non addit Sulph.

## 6. Flores Reguli spiritui ♂ ac ♀ is impragnati.

℞. Reguli stellat. atque \* (à ♂ ter sublinat.) an. sublima bis terve, hinc edulcora & exicca, tandem denudè à colchotare tertio eleva.

Vires. Purgant blandè, conferunt ad omnes febres intermittentes.

Dosis aliquot gr. Querc. in Tetr.

M. Flores hi cum \* sublimati, & nondum ab eodem edulcorati, resolvuntur in liquorem magnarum virium in venteribus. Basil.

De usu florum antimonii in genere notare expedit, quod scilicet quoniam violentos vomitus ferè protitant, optima correctione opus habeant, sine qua non facile ac tutum erit, eos in usum Medicum vocari.

Sunt nihilominus qui exhibent g. 2. 3. 4.

Sic igitur

Correliio florum Antimonii.

℞. Flor. Antimonii alb. ℞ j. Sal. Com. Tartari an. \* impragnati ℞ j. Liquefiant vi ∆ in massam rubram. Affunde massæ huic trita ∇ (∇ vite,) aromatizatum, additis Salis vel Magisterii Perlarum ac Corallor. an. ℞ ij. Digerantur calore cinerum ♂ ∞ 2. postea abstrahatur ∇ ad siccitatem, remanebit in fundo ♂ optime deparatum, servetur in vitro clauso, quia in aère resolvetur.

Vires. Opuntantur morbis, ab atra bile oriundis, per

alvum per superiora per insensibilem respirationem noxia copiose expurgantes.

Sal. Com. Tart. \* impragnatur hoc modo.

℞. Sal. Tart. (frequenti solutione ac coagulatione summe deparatum) solve in \*. Hinc abstrahæ humiditatem lento igne, novumque \* affundendo, iterum solve ac abstrahæ. Operationes solutionis ac abstractionis repetendo, donec \* extillet aciditate sua non amplius spoliatur, (quod octava vel nona inhibitione ac destillatione fiet.) Exiccetur postmodum; sic habes Sal. Tart. imprægnatum.

N. Hujus usus quoque est in Magisterio Tart. purgante.

∇ aromatizatus, seu ∇ vita aromatizata.

℞. Galang.  
Gallie mosch.  
Caryophyllor.  
Cinamom.  
Macer. an. ℞ ℞.  
Croc. ℞ iij.

Ex mediocriter tritis fit extractio cum ∇ optime rectificato, donec amplius non tingatur, Tinctura decantata est ∇ aromatizatus.

Vide de his Crollium,

Correli. 2.

Circulantur per mensem cum ∇ mellito, sic omnem deponunt violentiam, retinebuntque solam discernendi facultatem.

Dosis à g. 5. ad 7. vel ad summum 10.  
∇ mellitus.

∇ affundatur melli, sicut aliquamdiu, postea destilletur: In fine augetur ∆, ut ~ quoque mellis transeat & jungatur ∇.

Correli. 3.

Exponantur flores in scutella vitæ, charta superne duntaxat tecta, mediocri calori (fornacis) per mensem unum ac alterum, quotidie bis (ne non agitata nigrescant) agitando: Flores manent quidem rubei, sed tamen bene porosi & leves, Sulphure fatido ad papyrus elevato.

Vires. Movent sedes duntaxat sine vomitu satis benigne.

Dosis à g. 5. ad 8. vel 10.

Correli. 4.

Mitiores etiam fiunt, si aliquamdiu cum Sal. Com. concrantur & postea iterum ∇ dulci dulcorentur.

## 7. Flores Antimonii diaphoretici.

℞. Flores ♂ irriga ∞ Sulphuris in \* clauso ∆ carbonum.

Sala in anat. Antimonii f. 3.

N. Atq. affunduntur ~ cum ∇ i, quo iterum abstrahit edulcorant ac calcinant, ut materia igniatur.

## 8. Flores fixi.

Flora Cheiri Paracelsi.

℞. Flores Antimonii, siçe sublimationibus, ~ ties iteratis, donec nihil amplius sublimetur.

N. 1. Flores



tuenda rectificatio per duo inversa vasa sublimatoria scilicet, ut scorias omnes deponat. Est præstantissimum ac purissimum medicamentum mercuriale cum bezoardico minerali fit. antimonio diaphor. miscendum ad vim illorum diaphoreticam ac sedativam exaltandam. vide de *Cinnabari Nativâ*.

N. Hujus virtus si manere debet integra, per partem ejus sulphurearum & mercurialium separationem, ut & per acida & alkalialia factam inversionem destrui non debet.

### ¶ III. DESTILLATIO.

Unde.

ACETA, OLEA, SPIRITUS, &c.

#### 1. Acetum Antimonij.

℞. Mineram Antimonij, tere ac elice ✚ per  $\text{O}^m$ . prolectum funde super mineram novam, digere  $\text{O}^m$  (23.) hinc destilla iterum per  $\text{O}^m$ , idque repete, donec quantitatem cupitam acquisiveris.

N. Parum ✚ fundis, adeoque labor sat tadiosus est.

Aliis.

℞. Miner.  $\text{S}$  lavigat. affunde  $\nabla$  pluvial. destillat. ad eminent. digir. aliquot, digere vase H. cl. in fimo equino, donec incipient fermentari ac spumam ejicere: Dein abstrahere  $\nabla^m$ , augendo  $\Delta$  in fine, redde capiti suo mortuo, & rearsus  $\nabla$ , quæ abstracta erit, fiat cohobatio toties reiteranda, donec prodeat liquor acidus instar ✚.

Vires. Infervit Tinctura Antimonij extrahenda, refrigerat efficaciter sanguinem, in febris præcipue maligna & Ungarica, si cum Lap. Prunella &  $\nabla$  destillata conveniente miscetur: curat inflammationem ex pulvere mirario ortam cum saccharo Hi.

N. 1. ✚ hoc  $\text{S}$  melius evadit, si pulverisare novæ mineræ  $\text{S}$  id affuderis ad eminent. dig. 3. circula verisque ( $\text{O}$  12.) sic tingitur rubro colore magisque accescit: tum effunde & abstrahere per MB, sic ✚  $\text{S}$  exhibu clarum, & rubedinem post se relinquet in fundo. V. Basfl. p. 223.

N. 2. Acuari potest hoc ✚ summet Salæ.

Nimirum.

℞. ✚. antimonij  $\text{S}$  iv. Sal. antimonij  $\text{S}$  j. solve ac destilla per  $\text{F}$ .

Dici poterit ✚ antimonij alkaliatum, sive radiatum.

N. Felicius forsân processeris, si Sal  $\text{S}$  in ✚ solveris atque ex aquilla & solutione hac massam & exinde globulos formaveris, eosque per  $\text{O}^m$ , ut  $\text{F}$  Sal. Com. soler, destilla veris. Basfl. p. 222.

Aliud.

Acetum  $\text{S}$  ii in majori copiâ obtinebis, si super crateram ferream mineram  $\text{S}$  ii frustulatim impones, superstructo Aludele cum pluribus ollis perviis &  $\text{X}$ , subministrando carbones in aliâ arâ focariâ accensos, ne acetum à carbonum vaporibus inquinetur. Ex S. Cl. ff.

N. Cum hoc aceto  $\text{S}$  ali parari possunt flores fixi sive  $\text{S}$  diaphoreticum, de quo Poppus in Hodoget. pag. 145. & sequentibus.

#### 2. $\text{O}$ Antimonij per se.

℞.  $\text{S}$  quantitatem satis magnam, pone in putrefactionem, dein educ  $\nabla^m$ , quam vicissim affundendo, putrefactionem ac postea destillationem reitera,

idque toties donec exurgat tandem  $\text{O}$ , seu liquor oleagineus.

N. Nancisceris potius ✚ quam liquorem oleagineum.

Vires. Dissolvens est egregium Poter. in Pharmacopæia.

3. Aliis.

℞. Miner. antimonij, q. v. misce cum  $\text{S}$  pelle per  $\text{O}^m$ .

4.  $\text{O}$  & Saccharatum.

℞.  $\text{S}$  lb.  $\beta$ . Sacchar. cand.  $\text{S}$  ij. M. opt. & destillentur per  $\text{O}^m$  in Arena F.  $\text{O}$ .

Beginius.

℞. Antimonij, sacchari cand. ana  $\text{S}$  iv.  $\text{O}$  ult.  $\text{S}$  j.

Utile est ad externos & internos morbos.

N. Ex hoc  $\text{O}$  sicuti Pilula febriles ad Quarantam, quas vide l. 2.

5.  $\text{O}$  & Saccharatum Sennertii.

℞. Antimonij lb. ij. Sulph.  $\text{S}$  ij. M. pone in  $\Delta$  circularem ut liqueant, atque ita  $\Delta$  per hor. 4. vel 5. continua: dein auge  $\Delta$ , ut Sulph. accendatur & exhalet; hinc pulveris  $\text{S}$  affundeque ✚ digerantque  $\text{O}$  8. dein destillentur, donec guttæ rubræ ascendere incipient, tunc muta recipiens.

℞.  $\text{S}$ . relictum in fundo lb. i. sacchar. cand.  $\text{S}$  iv.  $\nabla$  opt.  $\text{S}$  ix. Destilla per  $\text{O}^m$ , (in receptaculum in quo sit  $\text{O}$ , quod primò excillatit.)  $\Delta$  forti, donec nihil  $\text{S}$  vel vaporis amplius appareat.  $\nabla$  in B. abstrahere ad remanentiam 4x partis.

Vid. Sennert. Institut.

N. 1. Melius fit hoc  $\text{O}$ , si digeratur aliquandis cum  $\nabla$  novo, facibusque per colaturam separati accellatur  $\nabla$  per destill. abstrahatur.

N. 2. In eliciendo  $\text{O}$  saccharato lente procedere memineris, ne nimia ebullitione sine operato frastrenis.

N. 3. Si cum  $\nabla$  vitæ aliqua, vel  $\nabla$  rosarum, in qua moschus vel ambra soluta sit, addita  $\nabla$  cinam. digeratur, atque liquor cohobis cohobetur, moveturque sine vomitu ac molestia, utique Medicamentum exhibet in Hydropæ.

Dosis à gr. 3. ad 6.

6. Oleum Antimonij Saccharatum Quercetani.

Antidotus Panaretos.

℞. Miner.  $\text{S}$  ad albed. calcinatæ lb.  $\beta$ . sacchar. cand. in formam syrupi cum Circulato minore ( $\nabla$  opt.) transmutati lb. i. Misc. Digerantur  $\text{O}$  4. vel 5.)  $\nabla$ , dein per gradus  $\Delta$  destillentur.

Elicitor primò circulatum minus, secundò liquor albus, tertio flavus, quarto rubicundissimus, instar sanguinis, dulcisque Balsam; collige singula scoria vel separa ab invicem.

Vires. Liquor albus opitulatur cancris; ulceribus & externis morbis.

Liquor flavus idoneus est vaccinationi per alvum & vomitum.

Liquor rubicundus icticis aut quaternis cohobantibus relictis & ablutus  $\nabla$  cordiatis, admirandum præstat curaciones in Lepâ, Morphaâ, Apoplexia, Epilepsia, Peste, in  $\nabla$  appropriatis exhibitus.

Dosis à gr. 3. ad 6. Quercetani. in Test.

N. Eadem

N. Eodem modo & ex Croc. Metall. & Sacchar.  
ana cum  $\nabla$  digestis,  $\text{S}^{\circ}$  preparari potest.  
Dosis gr. 4. 5. 6. 7.

7. Oleum  $\text{S}^{\circ}$  Saccharatum Fausii.

$\mathcal{L}$ . Croc. metallor. pulverif.  
Sacchar. cand. an.  $\mathfrak{z}$  ix. vel Sacchar.  $\mathfrak{z}$  vi.  
Spir.  $\text{G}^{\circ}$  i rectific.  $\mathfrak{z}$  ij.  
Vini  $\mathfrak{z}$  lb.  
Digere  $\text{S}^{\circ}$  (8.) postea destilla in  $\text{O}$  per gra-  
dus. Aufer phlegma in MB lento.

N. Eodem modo extrahitur oleum ex Sulph.  $\text{S}^{\circ}$  ij  
Orato, prodit liquor crassius, qui extrahendus aliquo-  
nes affuso rec.  $\nabla$  qua rursus ad mellaginem separato,  
ea denum per  $\text{O}$  pellenda in oleum.

Dosis a  $\text{g}^{\circ}$  ad  $\text{S}^{\circ}$  lb. in morbis fluidis. Cl. D. D. Ioh.  
C. Fausf.

## 8. Oleum Antimonii Saccharatum Basilij.

$\mathcal{L}$ . Vitri.  $\text{S}^{\circ}$  lavigat. affunde agrestam, digere ali-  
quod  $\text{S}^{\circ}$  dein (abstracta agresta ad siccitatem,) admisc-  
e sacchari cand. aequali pond. cum modico  $\mathfrak{z}$  ti, de-  
stillata per  $\text{O}$  m gradatim, tandem  $\Delta$  fortiss. prodibit  
 $\text{S}^{\circ}$  rubicundum, cum  $\nabla$  exaltandum.

Vires. Prodest adversus Epilepsiam.

Dosis gut. aliquot. Basilinus in cur. triumph.

9. Oleum seu Liquor  $\text{S}^{\circ}$  mellius.

$\mathcal{L}$ .  $\text{S}^{\circ}$  crud. pulv.  $\text{ij}$   $\beta$ . Mell. opt.  $\text{ij}$   $\text{ij}$ . Bulliant  
simul, moventurque spatula, usque dum substantia  
aquosa mellis evaporaverit, & remanserit materia  
quædam nigra instar picis, quæ digitis friari queat.  
Hanc destilla per  $\text{O}$  m  $\Delta$  nudo gradatim, in excip.  
emplum. hor. 24. & prodibit liquor imprægnatus fa-  
cultatibus antimonii, cum aliquot floribus à liquore  
separandis.

Vires. Liquor iste est corrosivus & penetrans, sum-  
mopere mundificativus, præsertim in ulceribus, absunt  
enim excrecentiis, &c. Adversus gangranas præstan-  
tissimum quoque existit remedium. Vri eo possumus  
aut solo aut commixto melli rosato, unguentis, pulveri-  
bus  $\nabla$ , &c. Sala de  $\text{S}^{\circ}$ .

Liquor hic  $\mathfrak{z}$  Philosophici vices supplere poterit,  
in præparatione Tincturæ Antimonii  $\text{Z}^{\circ}$  nidos dictæ.

10. Aliud Magist.  $\text{S}^{\circ}$ .

$\mathcal{L}$ .  $\text{S}^{\circ}$  opt.  $\text{ij}$   $\beta$ .  $\text{O}$  ust.  $\mathfrak{z}$  iv. Bol. arm. Sal. Com.  
an.  $\text{ij}$   $\beta$ . omnia seorsim trita miscantur, destillentur-  
que  $\Delta$  nudo. Sic prodibit primò phlegma, secundo  
 $\text{S}^{\circ}$  albicans, tertio  $\text{S}^{\circ}$  rubescens. Si quid collo adhæ-  
reat glaciæ instar, admove cautè ferrum candens, ut  
solvatur. Rectifica per  $\text{O}$  m: In rectificato hoc  $\text{S}^{\circ}$  o  
solvet  $\text{O}$  foliatum: Solutioni postmodum affundes  
 $\nabla$  circularibusq; sept. 6. circiter, & subsident feces,  
à quibus decanta  $\nabla$  cui si affuderis  $\nabla$  destillatam,  
precipitabitur  $\text{S}^{\circ}$  albus, edulcorandus & reservandus.  
Dicitur Magisterium Antimonii.

Vires. Purgat suaviter per vomitum.

Dosis.  $\text{g}^{\circ}$ . 3. Kestl. I. c. 68.

N. 1. Pulvis ille correctus cum  $\text{S}^{\circ}$  Sal. com. exadit  
sudorsivus: vide infra Tincturam ex Regulo  $\text{S}^{\circ}$ , n. 13.

N. 2. Magisterium hoc  $\text{S}^{\circ}$  ij. Kestleri nil est aliud  
quam  $\text{S}^{\circ}$  ut vicia ex butyro. Ita Hartmannus in Croll.  
parat ex floribus albis &  $\text{S}^{\circ}$  Sal. Com. & Glaub. in se-  
cunda parte p. 93. aliud concinnat ex Sal. Com. &  $\text{O}$  lo-  
thionæ: modi in unum recidunt certo experimento.

11. Oleum Antimonii glaciale, ex  $\text{S}^{\circ}$  &  $\text{S}^{\circ}$   $\text{S}^{\circ}$ .

Vide in destillat.  $\text{S}^{\circ}$  ij.

12. Aliud Oleum Antimonii glaciale, seu Butyrum  $\text{S}^{\circ}$  ij  
& exinde Antidotus  $\text{S}^{\circ}$  ij.

$\mathcal{L}$ . Reguli  $\text{S}^{\circ}$  stellat.  $\text{ij}$   $\beta$ .  $\text{S}^{\circ}$   $\text{ij}$   $\beta$ . M. exactè  
destilla per  $\text{O}$  m, (vide in destillatione  $\text{S}^{\circ}$  ij.)  $\text{S}^{\circ}$   
glaciale destillatum rectificata una ac altera destillatio-  
ne, feces semper rejiciendo. Hinc affunde  $\text{S}^{\circ}$  m hydro-  
melitis vinosi, cohobaque, ut tandem crebris istis co-  
hobationibus  $\text{S}^{\circ}$  illud dulcescat. Tandem abstrahe  
 $\nabla$  ad consistentiam  $\text{S}^{\circ}$  i.

Vires.  $\text{S}^{\circ}$  hoc exquisitissimum, ac pretiosissimum est  
Remedium, multis curandis egritudinibus, usque gra-  
vissimis aptissimum. Quin & domior est febrium tertian-  
narum, quotidianarum ac in primis quarantiarum.  
Blandè enim vomitum multis concitat, aliis atvi solu-  
tionem citra vomitum, eamque vim habet, ut radices  
& seminaria mali prorsus eruncet & evellat.

N.  $\text{S}^{\circ}$  hydromelitis vinosi separatus, si vitriolica  
aciditate ( $\text{S}^{\circ}$  i) imprægnetur, summum est diapho-  
reticum, & longè ab aliis vulgaribus aliud.

Dosis cochl.  $\text{f}$ . vel  $\text{r}$ . per se vel in liquore conveniente.  
Querc. in Teir.

13. Aliud Oleum Antimonii Crystallinum  
ex floribus.

$\mathcal{L}$ . Flores antimonii,  $\nabla$  f. (ex  $\text{S}^{\circ}$  ad flaved.  
calcinato & Sal. Com. an.  $\text{ij}$   $\text{ij}$ . argillæ  $\text{ij}$  v. vel vi.)  
dephlegmata à M. & destilla in MB, sic tantum pro-  
dit phlegma,  $\text{S}^{\circ}$  que cum floribus coeunt. Affunde  
novam  $\nabla$  atque denuo evoca, idque repete, donec  
flores nihil spirituum amplius retinere queant. Tunc  
destilla per  $\text{O}$  m primo excipiendo seorsim humidita-  
tem aqueam, dein mutato Excipulo  $\text{S}^{\circ}$  albicans, ac  
ponderosum, instar butyri antimonii relicto  $\text{O}$  inu-  
tili.

Vires. Idem ferè est cum butyro Antimonii: In-  
servit solutioni  $\text{O}$  is, & est basis præcipitati purgantis, ut  
& vomitorii. Hartm. in Croll. p. 224. Sennert. Instit.  
l. 5. p. 3. f. 3. c. 17.

Nimirum.

Rectificatur oleum hoc per Retortant: hinc du-  
plex inde paratur præcipitatum, alterum  $\text{S}^{\circ}$   $\text{ij}$   $\text{ij}$   
alterum  $\text{S}^{\circ}$  solum purgans: prius fit, oleum id in-  
stillando in  $\nabla$   $\text{L}$  m pluv. pulveremque ab acrimonia  
sua lotionis beneficio liberando: posteriùs fit oleum  
id cum an. ol. Tart. p. d. mixtum ( $\text{O}$  2.) reponendū  
& hinc similiter flores edulcorando.

Dosis à gr. 1. ad 4.

14. Oleum Antimonii compositum ad  
Vulnera.

$\mathcal{L}$ . Antimonii Sulphur. an. p. ij \* vel Sal  $\text{O}$  p. 1.  
Calc. viv. p. iv. destilla  $\Delta$  forti cum tribus cohobis  
quod sublimatum erit, semper  $\text{O}$  reddendo.

Vires. Mundificat optimè vulnera in veterata.  
Basil.

## 15. Aliud Oleum.

Fit ejusdem qualitatis  $\text{S}^{\circ}$ , si  $\text{S}^{\circ}$  cum  $\text{S}^{\circ}$  Sal. Com.  
imbiberis, ac postea destillaveris, Tenizelium.

16. *Alind, Balsamum Antimonii dictum.*

℞ ℥ ij. Sal. Tart. lb̄ 6. Sal. Nit. ℥ iv. Fluant in  
\* forti, effundanturque in tabulam lapideam.

℞ Massam hanc & Calc. viv. ℥ iij. misce & af-  
funde ~m terebinth. ad eminent. 4. digit. Digere vase  
clauso & aliquot, sic ~ Terebinth. rubro colore  
tingetur. Postea adde silices confusos ad spissitudi-  
nem aliquam, destillaque per Om.

NB. Ubi guttæ flavæ apparere incipient, muta re-  
ceptaculum, & auge Δ atque extillabit ♂ rubram.  
Sennert.

Vires. *Magnarum est virium in diurnis ulceri-  
bus.*

N. Vide etiam *Balsamum Antimonii Reguli. In  
Tincturis ex Regulo.*

17. *Balsamus Vulnerarius Basil.*

R. ℞ opt. lb̄ j. Salis Communis vel ℞ lb̄ 6. Ar-  
gil. lb̄ vj. M. & destilla Δ forte per Om, & prodebit  
tandem ♂, quod dephlegma ad remanentiam fveris  
rubi, hunc solve per deliq.

Vires. *Summarum est virium & arcanum sum-  
ma in vulneribus inoperatis. Basil. in C. Triumph.  
vide etiam Balsamum Reguli in Tincturis.*

N. 1. Kesslerus.

℞ Antimonii ℞, (vel Sal. Com) ana. O ust. lb̄ 6.  
destillaque sine argilla.

Alii.

℞. Solum ℞ & ℞, (sine O & argilla) vel Sal.  
Nit. Vide Basil. in repetit. lapid.

Alii.

℞. Antimonii, part. ij. Sal. Com. p. 1. Bol. armen.  
p. ij.

N. 2. Processus est plurium (3.) dierum insti-  
tuendusque est distillatio per gradus.

N. 3. ♂ hoc precipitari potest cum ∇. Precipita-  
tum elotum exhibetur, à gr. 3. ad 6.

## 18. ~ ex Regulo.

1. Figatur Regulus, (quod fieri potest multoties  
iteratis sublimationibus, sive in ovo Philosophico id  
fiat, sive in cucurbita, quotidie scilicet id quod subli-  
matum est ad fundum detrudendo.)

2. Regulus fixus ponatur aliquamdiu (26) in  
cellam, ut solvatur, ♂ illud filtra & coagula ad spissi-  
tudinem. Hinc reponere, ad liquefacendum, filtra ite-  
rum, coagula ac solve iterum ac cum triplo Tripolæ  
mixtum destilla per Om. Sic primò prodit ~ albus,  
dein rubens: rectifica.

Vires. *In febribus omnibus intermittentibus, ut &  
in quariana virium est summarum, mundificat fun-  
tionem per diaphoresin, atterit calculus Renum & Ves-  
icae, materiam Podagricam discutit, dolores vel extrin-  
secum applicatum lenit.*

Dosis à gr. 3. ad 5.

19. *Aqua Antiepileptica ex Croco Metall.*

Quercet.

℞. Croc. Metall. misce cum crusta panis pulveri-  
fata, ac elice ∇m per cornutam ad Δ laris magnum.

Vires. *Hanc plaris facit Quercetanus in Epilepsia,  
quam reliquas suas Antiepilepticas omnes e vegetavi-  
tum familia desumptas.*

Ego huic labori & ac ♂ 3. integras frustra impendi,  
primò exivit phlegma, secundò ~ nebulosus prodie-  
runt, tertio strix seu ♂ tubicundam, omnia autem in  
parva quantitate.

## 20. ∇ Stimmi Sulphurea. Chyssi aliis.

℞. ℞ elect. Sal. Nit. pur. Sulph. pur. ana lb̄ j. pro-  
pellantur per Om, in ventris capacitate superiori  
tubulatam, in receptaculum amplum ac capaciss. ro-  
stro firmiter annexum, in quo infusa sit aliquota ∇a  
pars: Injice materiam sensim per vices, tubulamque  
prope diem obruta, videbis materiam injectam paulo  
post incendi, receptaculumque nebulosis vaporibus  
repleri, quibus sensim ∇a illi commixtis receptacu-  
lum pellucidum redditur, quo apparente, injice ite-  
rum, &c. ∇m spiritibus destillatis imprægnatam fil-  
tra, vel si placeat, & adustionem sapiat à phlegmate in  
MB libera. Glauberus ℞. ℞ lb̄ j. O lb̄ ij. Sulph. ℥ iij.

Vires. *Crassam Tartareamque mucilaginem ubi-  
cunque locorum detiescat in corpore, atterit, ac per  
emulcoria convenientia expurgat, per atonum scilicet,  
per Om, per sudorem, per salivationem; Unde nihilissi-  
mum Medicamentum audit in obstr. Epasis, Liemi,  
Mesenterii, Vteri, in aff. du Hypochondriaco, Colico,  
& similit. præsertim si cum Crystallis & acuat. Mis-  
cetur cum ∇ foni, vel alio liquore convenienti, ad gra-  
tam aciditatem, bibiturque pro libitu.*

21. *Aqua Stimmi Tartarea.*

Fit eodem modo ex ℞, Tart. & Sal. Com. an. quibus  
si aliquid Sulphuris admiscetur, inclius distillatio  
procedit.

Vires. *Prodest iisdem in obstructionsibus, maxime  
autem expellit per sudorem materiam in habitu corporis  
detiescentem.*

N. 1. In utriusque ∇a distillatione colligi possunt  
flores, qui à Sulphure per sublimationem liberati in  
usum venire quoque possunt.

N. 2. Ex ♂ sic ℞ diaphoreticum, si semel ac in-  
rum cum Sal. nit. ana calcinetur & dulcoretur, vel  
ex eodem Sulph. auratum extrahi possit, si cum lixivio  
forti coquantur. Vide Sulphur Antimonii.

22. *Spiritus ℞ j compesitus S. Cloff.*

℞. Sulphuris ℞ alis (Cloffe an. vid. infra) part.  
1. colchotaris lb̄ i. p. ij. M. & ter aur quater acco  
perfundere destillando cum cohobis. Tandem ultima  
vice reponere pulveres in amphora terream tubulatam  
(vitrea enim disrumperetur) cum Recip. amplo, ar-  
ge Δ in reverberio clauso (spatio tridui integri, ut  
fieri solet in destillando ♂ lb̄ i & spiritum ad ♂ 6  
para atque rectifica.

Vires. *In servis utrumque figendo ♂ o & ℞ i.*

HOFMAN 3. *Destillatio. Unde acco, Sta, Spiritus &c. 1. A-  
cetur antimonii. Preparatur tantum ex minerâ antimonii, non  
ex antimonio fuso, quippe centri ignis inter sustinetur spiritum illam  
acidum ex sale terre centrali dependentem abstrulit. Sed parum  
aceti præbet.*

N. Aquam pluviam tonitrualem vel rorem majalem clarifi-  
catam intunde mineræ antimonii prius probe ~, post ad di-  
gestionem in fimo equino vel quod melius in segmenta pistorum  
vase Hermetice clauso, donec fermentari incipiant: Postmodum  
℞ la & destillatum super Cap. morte cohoba.

N. 2. *Acetari potest hoc Acet. siccant. sale &c. Acetum antimo-  
nii nihil aliud est, quam radicalis quedam humiditas minerali  
suo sale centrali etiamnum gaudens, qualis in omnibus aliis fer-  
dum reperitur minorum. Efficaciter sanguinem refrigerat, cum  
aquâ destill. conveniente scilicet acetos. semper viv. potest. &c.*

N. Ovum philosophicum est instrumentum sublimatorium, cujus figura talis est pro mercurii sublimatione.



si miscetur, in febris ardentibus malignis &c.  
N. Felicitas sursum protigitur, si sal antimonii in Acet. suberis & ex argilla &c. globulus formaveris. Sed parum acquies Aceti, cum in argillam ebulliendo agat, & agendo vicissim patiat, sicque destruat & in aliud ens convertatur.

N. Acet. antimonii in majori obtinebis copia, si super craterem ferream mineram antimonii frustularum imponas, superstructo Aludele cum pluribus ollis perviis & Alemb. subministrando carbonibus in alia area forata accessos, ne acetum à carbonum vaporibus inquinetur. S. Clotf.

1. Ol. antimonii per se. Sed nanc sceris potius Acet., quam liquorem oleagineum. vid. Pharmacop. Sp. Poterii.

4. Ol.  $\text{H}_{\text{ni}}$  saccharatum. Redi.  $\text{H}$  lb  $\beta$ . sacchar. cand.  $\text{Zj}$ . &c.) Antimonium & sacchar. cand. adeo se invicem amant, ut non facile separari queant, sicut  $\text{Z}$  & mercurius. Melius succedet praticè separari eum cum sacchar. cand. per aliquot dies in peratio, si antimonium cum sacchar. cand. per aliquot dies in digestionem ponatur & per retortam ex Aren. postmodum destilletur. Non tamen ol. sed liquorem acidum nancietis compositionem ex antimonio & saccharo tando.

N. Hoc usus fuit. Dn. D. Iohann. Michaelis sapius in Quartana.

N. Recip.  $\text{H}_{\text{ni}}$ , sacchar. cand. ana  $\text{Zv}$ . O ust  $\text{Zj}$ . Hoc ultimo additur, quia corpora valde referat & discontinuat. Exinde etiam acidum distillat stagna.

5. Ol.  $\text{H}_{\text{ni}}$  saccharatum Quercetani. In eliciendo hoc ol. saccharato lenè procedere debes, ne nimis ebullitione sine operato frateris, id quod & in mellis  $\text{H}$  latione observandum & aliarum rerum, qui facile ebullunt, aliàs labor erit frustraneus. Melius fit iterum, qui facile ebullunt, aliàs labor erit frustraneus. Melius fit hic liquor, si cum sp. vini novo aliquandiu digeratur, & fecibus per filterum separatis à colatura sp. vini per  $\text{H}$  lationem abstrahatur.

N. Cum Essentiâ moschi & ambræ combinatum sine ulla molesta per secessum in hydroke operatur guttatim in vehiculo appropriato exhibitum.

6. Ovum  $\text{H}_{\text{ni}}$  saccharatum Quercetani. Anidatus Panaretus.) Melius succedet, si simplex sublimaturis minera antimonii sine ulla calcinatione, aliàs parum antimonialis virtutis elebatur, cum mediante calcinatione minera antimonii sua nativa ac radicali privetur humiditate, & vice versa nisi liquor acidus saccharatus suffocatus emerget, cui omnes vires erant acceptæ referenda. Cuius farinae & sequentia ol. antimonii sunt Fausti & Bassili P. 476. & 477.

10. Alud. Magisterium antimonii. Hec descriptio fallit. Et si succedere debeat, subitibus O & Sal. comm. sine bolo Armen. vitriolum & Sal. comm. ana lb  $\text{ij}$ . & antimonii lb  $\text{j}$ . omniaque foris misce, &  $\text{H}$  la per retortam igne aperto. Primo prodit phlegma, deinde spiritus albitans, tertio butyrum antimonii cum oleo adhaerens. Ex quo mercurius vitæ (certus tamen magisterium antimonii) parari potest; hinc cum nitro figatur, egregium prabet antimonium diaphoreticum.

12. Alud. Oleum antimonii glaciale &c.) Hoc nihil aliud est, quam butyrum antimonii martiale, ex quo mercurius vitæ refutatur, si  $\text{V}$  a fontana infundatur, fumam quam violenti vomitus excitans. Nec juvat assulio spiritus hydromelicis vini pro ejus edulcoratione, dum suam deleteriam retinet subinde vim corrosivam ac coeliquativam. Si tamen hic mercurius vitæ seu peritus magisterium exinde paratum etiam cum sp. nitri vel ipsi crystallis nitri in fornâ sicca figatur, praestans exurgit anti-pyretion non emeticum amplius sed beo ardorem; Prout & sequens  $\text{Z}$ . Oleum antimonii & Vitriolum ex sulphure ex eodem fonte præmanens similiter curari potest. Quod autem posterius ejus præparatum, ol. tartari p. d. ita figi possit, ut solium per secessum purgans pharmacum inde restitit, hoc nemò nisi perisudat; sed emeticum manebit.

14. Oleum antimonii compositum ad vulnera.) Hoc sublimatum Chirurgi commendatum volumus in ulceribus ac vulneribus antiquis mali moris.

16. Alud. Balsamum antimonii dithium.) Ne salis volatilis tartari passim jacturam, dum in Acet. forti fluere permittit, ex stimulo aquæ tartareæ cum cale. viv. elaborate Cap. mort. cum spiritu terebinthinae tincturam extrahat, & postea additis silicibus per retortam destilla. Aquam stimuli prolectam rectificata ex phialâ per Aren. & acquies sal volatile tartari vitio adhaerens.

17. Balsamum vulnerarium Bassili.) Cum hoc ol. prodiens ex antimonio, Sal. comm. vel  $\text{H}$  & argilla etiam nihil aliud sit quam liquor quidam æmulans butyrum antimonii, quod cum aqua sublimatum mercurium vitæ seu magisterium antimonii suppeditat, hoc aequè ac aliis antecedentibus nonnullis carere possimus.

18. Spiritus ex Regulo.) De hujus spiritus prout & de ejus ol. in deliquatum solvendi juxta Autoris præscriptum existentia valde ambigitur.

N. Aliàs etiam ova philosophica dicuntur lapides illi, quorum supra mentionem fecimus, qui in Hassia reperi ad Nos deferuntur mineræ martiales, quæ aëri humido expositæ abeunt in sal Vitriolicum.

19. Aqua Antiepileptica ex croco metall. Quercetani.) Recip. antimonii vel croci metallor.  $\text{f. q}$ . Panis  $\text{v}$ . destilla per retortam per gradus, & acquies primo phlegma, post acetum liquorem, qui rectificari debet, & valde in epilepsia commendatur.

20. Aqua stimuli sulphurea. Clysus aliàs.) Clysus antimonii duplici conficitur modo. Primo fit sulphurea. Deinde tartarea. Ad sulphuream elaborandam quidam recipiunt antimonii, Nitri ana & Sulphur. part. Nonnulli admiscunt terram sigillatam, vel bolum optimum. Dnus Amsot compositum cum antimonio elect nitri puri & Sulphuris puri ana. Dn. D. Knoselius Regius Medicus Poloniae recipit antimonii quinquapla Nitri parte in pulvere album fixati & edulcorati, vel ejus loco Reguli antimonialis oprime pulveris  $\text{Zij}$ . nitri puri & bene siccati  $\text{Ziv}$ . probe mixtis in retortam tubulatam per vias sensim injectis evibræ cum fulmine spiritali cum floribus incarnant.

N. Unâ vice circiter  $\text{Zij}$ . vel coch. l. injiciatur, quo detonato, aliud injice. Signum detonationis est, quando cessant nebulae.

N. Dn. D. Distortus & D. Knoselius hanc aquam stimuli sulphuream in frequenti habuerunt usu, & acidulas artificiales inde parantur. Sumserunt scilicet phlegma vitrioli & miscerunt cum hæc bis vel ter filtrando. Habet vim laxandi & urinae pellit. In caliditate totius massæ sanguineæ misceri potest cum sero lacti & loco acidulatum usurpari. In febris malignis potui ordinario infillari vel juplapiis admisceri debet.

21. Aqua stimuli tartarea.) Eandem etiam Nobil. Robertus à Boyle composuit ex antimonio, Nitro, & Tartari parte ana & cale. viv. dimidia, redigit in pulverem ac probe misceat, hoc fixato materiam sensim ac cochleatim in retortam ingecit tubulatam, receptaculo capacissimo instructam, & liquorem inde in aquam appositam destillat, qui per phialam rectificatus sal suppeditat volatile magaarum in Medicina virium.

22. Spiritus antimonii compositus S. Clotf.) Accorata est hujus spiritus descriptio & preparatio, inter arcana referenda. Triceptest, constans ex spiritu acido antimonii, Acet. & vitrioli; Infervit & fixationi cinnabaris & mercurii.

#### ¶ IV. LIQVATIO.

Liquor seu Balsamum ex scorias Reguli.

$\text{Z}$ . Scorias Reguli, (sive simplicis, sive compositi), exponere aëri humido, sic solvuntur propter Salia Tart. & Sal. nit. admista.

Vites. In Chirurgia usus est insignis, praesertim in fistulis & ulceribus foetidis.

#### 2. Liquor ex Sale viri Antimonii.

Fit si id in albumine ovi ad duritiem cocti, vel Raphano, vel Bryonia excavata in cella resolvatur.

Vites. Liquor hic assumptus intrinsecus Quartanam, Podagricas & desfluxiones, & Paroxysmos efficaciter compefcit; In Chirurgia, vulnera, fistulas absque mordacitate tamen à purgedine conservat & sanat.

Dosis à  $\text{Z}$   $\beta$ . ad  $\text{Zj}$ .

HOERMAN. Liguatio. 2. Liquor ex sale viri Antimonii.) Hic suam debet originem non tam vitio antimonii, quam salibus Acet. dist. & aliis suffocatis antimonio additis pro Salis puritatis attractione.

## ¶ K. EXTRACTIO.

Unde.

## SULPHURA &amp; TINCTURÆ.

Sulphura sunt Extracta crassiora.  
Tincturæ sunt Extracta magis elaborata.

## DE SULPHURIBUS.

Sulphura hæc extrahuntur plurimum cum lixivio forti, vel & cum \* *Baf. p. 218.*

*Lixivium forte ad Extrah.*

1. ℞. Sal. Tart. Calc. viv. & Sal. com. ust. ana. F. lixivium filtratione clarificandum.
2. ℞. F. clavell. Calc. viv. & F. comm. F. lixiv.
3. ℞. Calc. viva ꝑ. lb. xv. F. lixiv.

## 1. Sulph. ex Mineræ Antimonij, vel ꝑ. crudo.

℞. Mineræ ꝑ. lb. iii. v. & c. vel in defectu mineræ. ℞. ꝑ. crud. tere minutiss. & superfunde lixiv. forti. (ex Calce viva & ∇) digere ꝑ. 6. vel 7. ut fiat Extractio: Extractionem filtra, & leniter bulliundo reduc in sꝑerem tubcum. *Hartman. in pract. Kessler. 2. cap. 18.*

N. Si experiri volueris, an aliquid Sulph. supersit in materia, transfunde nonnihil extractionis in vas aliud, instillaque \* sic præcipitabitur Sulphur ad fundum.

Vires. Insuper extrahenda tinctura, purgat itidem supra & infra.

Dosis gr. 2. 3. 4. 5.

## 2. Aliæ.

℞. ꝑ. pulver. q. l. coque in lixivio forti præcipitaque ∇ pluviali (impregnata \*) hinc edulcora.

Vires. Tutius agit per vomitum quam crocus Metallorum.

Dosis gr. 3. 4. 5. *Boguin. & Quercetan.*

## Mix Diaphoretica ꝑ. S. Cloff.

℞ Sulph. ꝑ. hujus descript. vel Sulph. aurati diaphoret. ꝑ. j. Ol. Oli ꝑ. j. M. in O, fiet massa nigra ut pix, fermentetur per noctem, postea per reverbatorium exhibe aqua acidula & in fundo manebit pulvis albus excellens Diaphoreticum, valet etiam ad vermes, cum pomatâ vero sequenti fit inde Cosmeticum præstans hoc modo.

℞. Axung. porci ꝑ. j. sevi vervec. circa renes collect. ꝑ. ij.

Ireos flor. ꝑ. iv.

Garyoph.

Coriandr.

Benzoin.

Styrac. calam.

Calam. aromat. an. ꝑ. ij.

Florum lavend. quart. vi.

Bull. cum rasur. pomorum curtipendul. cum pellic. ꝑ. j.

Aq. ros. ꝑ. ij. in MB per horas xii. in vase vitro.

Colentur in vas vitreatum ubi refrigerint, aqua & feces diligenter amoveantur, cum calore miti iterum

liquefcat, effundatur in mortarium calens, ubi tamdiu agitetur, donec in Pomatam albam, levem & boni odoris (addito moscho) abierit, cujus singulis uncias immiscebis ꝑ. ii Cosmæti 3 ij.

## 3. Sulph. ex ꝑ. calcinato.

℞. Antimonij, Tart. ana mixta liquefcat ad ∆, postea effunde in ollam plenam ∇ calida, stentque per ꝑ. m, dein decanta ac præcipita Sulph. instillatione \*, vel sola coctione adhibita.

N. 1. Alij fundunt solum ꝑ. idque solum effundunt dicto modo in \* acerrimum, vel in Sal. vit. acutum. Hinc decantant, præcipitatumque sꝑerem colligunt.

N. 2. Nisi me felicior fueris, nihil efficies, cum nihil sit quod Sulph. ꝑ. i foras aurabat.

## Alii.

℞. ꝑ. i. fundunt, fusoque insiciunt antimonij ꝑ. ij. atque dicto modo effundunt in \*.

## 4. Aliæ.

℞. Antimonij ꝑ. ij. scor. ꝑ. (Hammerstein.) Sulph. an. ꝑ. i. M. & injice sensim super Sal. nit. & Tart. ad ∆ fluentia, hinc fluant simul optimè, dein extrahe Sulph. coquendo in lixivio forti, præcipitaque instillatione \*.

Vires. Purgat per vomitum.

Dosis gr. 4. 5. 6. 7. 8.

## 5. Sulph. ex Croco Metallorum.

Fit eodem modo: Hepar scil. antimonij coquatur in lixivio forti, vel sola ∇, (ut in edulcoratione Croci Metallor.)

## 6. Aliæ.

℞. ꝑ. & Tart. pulverizatorum ana ꝑ. ij. cmententur per 4. aut 5. horas, vase probè incandescens, quod tandem projecit in mensur. 2. acetii & per horam unam aut alteram ebullire sines, cola \* & coagula in pulverem.

## Ex S. Cloff.

## 7. Sulph. ex scoris Reguli: Sulph. auratum Antimonij.

℞. Scorias à Regulo separatas, calque coque in lixivium, trajiceque per chartam, colatura insperge \*, & præcipitabitur Sulph. auratum antimonij, quod decantato lixivio edulcorandum.

Vires. Mover vomitum, ac interdum scæsum.

Dosis gr. vj.

## 8. Sulph. ex Regulo Antimonij Viali.

Fiat Hepar ex Regulo Viali & Sal. nit. Hoc Hepar sine abluitione coque in lixivio forti, ut abluatur Sulph. decanta & præcipita instillatione \*.

*Quercet. in Tourad.*

## 9. Aliæ.

2. ℞. ꝑ. crud. per ∇ præcipitatum & edulcoratum, coque bulliundo in lixivio Tart. decantaque, lixivium tinctum evaporet, sic remanebit in fundo Sulphur antimonij cum Sal. Tart. sublimabitur Sulphur antimonij purum. *Sals de ꝑ.*

10. Sulph. ex Cinnabari Antimonii, Sulph. Antimonii verum.

Cinnabaris antimonii pulverisat. coquatur ebulliendo in lixivio fortissimo, ( ex cineribus claveli. & Calc. viv. an. vel ex Sal. Tarr. & Sal. nit. Calc. vivæ, ) per 3. vel 4. Decantetur lixivium à ☿ vivo, qui currit in fundo, filtreturque, hinc reponatur, ut Sulph. subsideat coloris rubei, quod à lixivio separatim edulcoretur sæpius & a commun. calida; dein leni calore exiccetur, habes Sulph. antimonii genuinum.

Hinc paratur

Panacea Sulph. Antimonii veri.

1. ℞. Sulph. jam descript.

Regul. antimonii an. ʒij.

℞ Sulph. pet C. vel ☉ & i rectificatis. ʒijj.

Digere per aliquot ☿ (8.) in loco calido, deinde destilla ex ☿ per ☉ vitreæ, ter ad minimum cohobando; urge postremo Δe quarti gradus ʒ12. & cito totaliter fixum, quod cinix & cum ☉ rosar. lava & exicca.

N. Præstat materiam ☉ fracta exemplam sub regula ʒ5. 6. reverberare.

2. ℞. Hujus pulver. ʒij.

Mag. vel Sal. Coral. ʒij. M. exactè.

Vires. Est instar panacæ: habet nimirum in se vim diaphoreticam ac sanguinem mundificandi, idcirco quibuslibet morbis per sudorem sanabilibus inferre potest, præcipuè Livi venereæ, seditæque cutis. Repetenda est Dosis sæpius in quibuslibet morbis, præsertim verò in Epidemiis, & inæquitate aliquam secum vehentibus.

Dosis à gr. 10. ad 15. ☉ 29.

Hartman. in Croll. in præci. Agricola de 8.

HOFMAN. 5. Extractio. Unde Sulphura & Tinctura. 1. Sulphur ex Minerâ antimonii vel antimonio crudo. ) Recip. minerâ ☿ vel antimonii crudi q. v. tere minutiss. & superfunde lixivium fortiss. q. v. ex Sal. comm. Tartari, calc. viv. & Sal. com. ult. parat. digere per 6. vel 7. ☉. Quæ fiat extractio; extractionem filtra, & leniter bulliendo reduce in pulverem rubrum.

N. Si experiri volueris, an aliquid sulphuris super sit in materia, transiende nonnihil extractionis in vas aliud, in stillaque Acet. sic præcipitabitur Sulphur ad fundum. Antequam hoc fiat, solutio per aliquot dies stet, & sulphur antimonii per se fundum petet, postmodum decanta & cum Acet. præcipita.

N. 1. Fieri etiam potest sulphur antimonii ex Cap. morr. Tinctura Nephritice vel Δe stimmi tartaræ.

N. 3. Recip tartari & Nitr. ana ʒiv. antimonii crudi pulveris, ʒviij. misce ætere, detonentur in Crucib. more solito, si retrixerint, pulverisâ minutissimè, aquam calidam affunde, coque per semihoram, filtra per duplicem pannum linteum, vel sacculum, dividè in duas partes. Uenam ☿ta in aquâ frigidissimâ, exicca, & signa litteræ A. Alteram partem lixivii præcipita cum Acet. dist. more consueto & signa litteræ B. Quod in sacculo remanet, edulcora cum aquâ, exicca probè & nota litteræ C. Pulvis A. & C. usurpatur in affectibus hysteriis, quavis sub litterâ A. grana 7. vel 8. vomitus & sedes caulentur. Signatum litterâ B. est Sulphur auratum summum sanguinis purpuratum. Hoc si unict tantum Acet. dist. abstractione aliquanto magis figuratur, in cachexiis conumaciibus remedium est exquisitissimum, primò Enti metallorum planè simile, sive per se, sive cum aliis præcipitantibus sociatum detur.

Nis diaphoretica antimonii S. Cluff.) Hæc nonnullis materia audit perlatæ. Prout autem hæc cum sp. vel ol. vitrioli, sic & alias etiam sulphur antimonii cum spiritus Nitri sextuplo figurat, si à sulphure aurato antimonii ad fuscitatem usque abstraxeris, in quo albidissimum pulvereum fixaris, securissimum, & elegans inde acquirit diaphoreticum, summum juxta archæi sedativum. Dosis est à ʒj. ad ʒj. vel per se vel cum cervinis aut aliis cinnabarinis misti.

N. Quod cum sp. Nitri fixitatem acquirit, internum agnoscit

usum; quod autem cum sp. vitrioli, externum cosmeticum habet.

3. Sulphur ex antimonis calcinata. ) Hæc cum tartaro elaboratio sulphuris antimonii optimè succedit, Quæ autem abique salium additione fusio antimonii commendatur, non succedit, quia salibus destruitur, quæ Sulphur antimonii extrahunt. Nec alter modus cum Marte voto respondet, sic enim potius crocum ☿tis, quam Sulphur ☿nii acquirit.

N. Ex calc. viv. cum antimonio per 6. hor. calcinat. abique aliorum externorum salium sodalicio in aquâ coctis & cum Acet. dist. ☿tatis etiam Sulphur ☿nii croci coloris conficitur, vid. supra.

4. Aliter. Recip. antimonii p. ij. scr. ☿nii p. i. & Sulphur. ana, M. &c. ) Hæc descriptio, hujusmodi elaboratio, prout & 5. 6. & 7. ex croco metallorum & antimonio cum Tartaro cementat. & scoriis reguli suâ non caret laude, nec in minimis sunt habenda.

8. & 9. Sulphur ex Regulo ☿nii ☿viali, & aliud ex antimonio crudo, per ☉ reg. ☿tatis. ) Hæc magni etiam sunt valoris tam ob genuinam descriptionem, quam veram etiam illorum præparationem nullis cedentia.

10. Sulphur ex cinnabari. ☿nii. Sulphur ☿nii verum. ) Vide de hoc etiam Cl. Zvyel'fer. in mantiss. spagyric. part. 2. Cap. 8. Verùm inconveniens est, cinnabaris antimonii virtutem per partium ejus sulphurearum & mercurialium separationem per salia alkalia factam destrui; ideoque factus erit, loco Panacæ sulphuris antimonii substituire bezoardicum minerale & cinnabarim antimonii cum magister. Cordial. ex margar. & corall. ana præparat.

¶ DE TINCTURIS.

De Tincturis ☿nii notare in genere expedit, quod monente Basilio, ☿ in priori extractione adhibuit, & purgantes figat (ita ut per ☉ sudores & pyralissimum duntaxat operentur, etiam postmodum per ☉ extrahantur, ) & contra ☉ vim in eadem dejectionem augeat. Basil.

Tinctura antimonii nihil aliud est, quam portio aliqua antimonii, idoneo menstruo soluta & exaltata, eaque potissimum sub colore rubeo.

Abolvitur Tincturæ præparatio plerumque duabus operationibus: Extractione scil. & Exaltatione. Hæc ferè non nisi ☉ perficitur, illa potissimum ☿, quod plerumque acuitur aliquo ☉ acido.

1. Tinctura ex ☿ crudo.

℞. 1. ☿ pulv. extahe Tincturam rubicundam f. a. cum ☉-i Philosoph. digerendo in ☉bus, hinc decanta, decantatas Tincturas confunde, abstrahæque ☉m ☉li in MB l. Δ. donec guttæ flavescant.

2. Tincturæ in fundo remanentis affunde ☉m rectificatum, extraheque ☉i, Δ MB, donec itidem guttæ flavescant. Tunc mutato recipiente, igne fortiori propelle Tincturam.

Vires. Balsamum mirum est, quo uti possimus ad vulnera curanda, tam interna, quam externa: movet sudorem, nonnunquam etiam secessum & vomitum: emendat Symptomata veneni, Lepros. Faber Monsp.

Alii pro menstruo utuntur ☉, ex ☉ Virid. Aris & O plumof.

2. Alia, Balsamum vite Baslii.

℞. ☿ Crud. q. v. extrahe Tincturam rubic. cum ☿ radicato, digerendo per ☉m, filtraturam digere iterum per ☉m, & nigrescet. Abstrahæ ☿ ad fuscitatem, edulcora & circula cum ☉ opt. ad eminent. 3. vel 4. digit. per ☉m unum ac alterum, vase clauso decanta dein & destilla ex ☉-e, & prodibit Spir. Vini imprægnatus Tinctura antimonii: circula ☉ 10. circiter, & subsidebit Tinctura, quam per Tritorium à ☉ separata.

3. Candescat primum ☿: hinc injice in ☿.

Vires. Summarum est virium, mundificat sanguinem,



nem, curat Morphaam, scabiem, exsilarat spiritus.

3. *Aliser.*

℞. ♂ crudi q. v. extrahe Tincturam rubic. cum ✱ antimonii digerendo aliquamdiu, decanta, abstrahere ✱ & pelle Tincturam per ☞ ex ☞.

Vires. Summè prodest in Morphaa L. V. & c. Basil.

4. *Alia, Manna Antimonii dicta.*

℞. Antimonii pulveris. extrahe Tincturam cum ~u antimonii essentificato: filtra ac abstrahere. Hinc digere cum V ac abstrahere.

~u antimonii essentificatus præparetur ex Magnesia, acuatque nativo suo sale.

Integrum equidem adscripsissem Processum, verum cum id forsitan Dn. D. Paulo Kester. cui illum acceptum sero, ingratur foret, descriptionem, quam dedi, eamque vel Tyroni Chymia facti perspicuam, aequi bonique consule.

Ex ♂ calcinato.

5. *Tinctura ex vitro Antimonii, Magisterium Antimonii Sala: ☞ Vitri Antimonii Basil.*

℞. Vitri. ♂ ʒ ʒ. levigato, affunde ✱ acerrimum, vel acuatum ~tu Sal. com. (aliàs incassum laboraveris.) ad eminent. 2. aut 3. digit. digere in ☞. calore, qui manu absque adfusione tolerari possit ☞ ʒo. circiter, quotidie semel aut bis agitando, & c. Tinctum liquorem decanta & abstrahere ✱ ad coagulationem usque subfuscata & acetem, (ad siccitatem feris, Basilus.) Hæc exposita Aëri dissolvitur in liquorem, qui vitreo vase probe obturato servetur, ne liquecat & evaporet. Sala, Thold. in Halograph. pag. 196.

Huic affunde V ac extrahe iterum, decanta à faciibus, tandemque V abstrahere. Dicitur Alexiterium antimoniale. Basilus in Curr. Triumph. qui ferem ante V affusionem edulcorat V & destillat iteratis abstractionibus.

N. Hæc Tinctura quandoquidem difficulter retineri queat, quin liquecat, paratur exind: Bezoardicum, quod.

℞. ~ hujus antimonialis, ad mellis consistentiam inspissari ʒ ij. C. C. ust. præparat: ʒ j. M. exactè & exicca lentè.

Vires. Utrumque conducit ad obstructiones omnes inveteratas Hepatis, Lienis, Pulmonum, & c. Item ad versus mensuram retentionem, Leucoplegmatiam virginum, Hystericam urinam, Hydropem, Phibisim, Asthma, Pleurisin, Cachexiam, Melanch. Hypochondriacam; Itemque ad ulcera, tam externa, quam interna, Scabies quasunque & pruriginis, Læm ven. Febres pestilentialis, continuas, putridas, & c. Morbillos, variolam: noxia expurgat per sudorem, ☞, satisfactionem: usus ejus continuari potest. Basil. Tenzel.

Dosis Tinctura à g. ʒ. ad 9. in vino malvat. vel alio liquore. Bezoardici à g. 4. ad 12. & c.

Acetum ad hoc opus idoneum huc referet ex destillatione ✱. Eodem modo eadem Tinctura parari potest, si loco ✱ fumatur V ex ☞, Sal. nit. Calc. viv. ana lb i. ✱ ʒ iv. ✱ lb iij. que digesta ☞ antur per ☞, ut V ☞i solet. Liquor rectificatur ab æquali pondere Sal. com. Kest. 1. c. 30.

N. Pulvis ille, ante affusionem V albumini ovorum coëtorum impofitus, in liquorem convertitur, vultuibus

recentibus & inveteratis malignisque sanandis utilis. Basilius.

6. *Alia Tinctura ♂ vitri, ex minera facti.*

Extrahe prius cum ✱ proprio, decanta ac abstrahere.

Extrahe secundò cum V opt. decanta (rejeçtis fecibus,) ac circula.

N. Si Tincturam hanc per ☞m unum ac alterum circulum ☞ veris consequeris ☞ seu Essentiam Antimonii omnium fere morborum Panaceam, ex qua lapis ignis.

Dosis gutt. 8. Basil.

7. *Alia ex vitro ♂ i Oari.*

℞. Vitri antimonii Solatis. q. v. affunde V rectificatiss. ad eminent. digitorum 4. digere in vase clauso, & extrahetur Tinctura rubicundissima, quam serva, & adhibe sine abstractione.

Vires. Movet sudorem citra vomitum, nauseam, mundificat sanguinem ab omnibus impuritatibus & facultatibus Tariares. Salem microscopice resolutum (ex quo hydrops) coagulat, & phlegmata varia ex corpore exterminat, Pedagricis juvat, profertim, si cum arcano Filicis fuerit propinata. Dolores artuum ex Lue Ven. tollit, ut & ipsam lucem veneream cum decolis convenientibus; curat ulcera: In Peste & aliis morbis Epidemias magnum exhibet solamen.

Dosis à ʒ ij. ad ʒ iij. vel plures.

N. 1. Post extractionem, qua ☞ & ☞ fieri sibi potest, remanentia denuo fundi potest in corpus Sale album. Hartm. in Croll. Kest. 2. c. 30.

N. 2. Quandoquidem vis dejectoria ✱ v. refranatur, non absere foret, primo hanc Tincturam cum ✱ (ut in precedenti præparatione) extraxisse.

8. *Alia, ex vitro Antimonii solari.*

℞. Vitri antimonii part. ij. ☞ per ♂ purgat. v. i. fundantur simul, dein extrahatur Tinctura cum ✱ indicato; quo iterum abstrahere, circuletur. Tinctura cum V per ☞ (8.) abstrahere vicissim V ac si placet auctiori Δ Tincturam per ☞m propelle deperillitatem, eamque seorsim collige.

Vires. Medicina Diaphoretica est longè excellentissima. Purgat etiam satis promptè si Basilico cretamus, addito Exo. Ruobarb. Hartm. Tentzel.

9. *Tinctura ex Croco Metallorum Biergi.*

℞. Croc. Metall. q. v. extrahe Tincturam ☞a cum ✱ acerrimo, decanta tinctos liquores & abstrahere ✱ ad (spissitudinem mellis.

Vires. Purgat & movet sudorem vehementer.

Dosis à gr. 6. ad 12.

N. Ex remanente Antimonio, ex quo Tinctura sibi protulit si Sal. Antimonii dulco (vide suo loco.) Hæc Tinctura admixtum, efficacior em reddat. Biergi in Epist. Clariss. Horst. vide hujus observ. l. 1. s. 1.

10. *Alia.*

℞. Hepar antimonii, (i. e. Crocum metallorum à Sal. nit. suo nondum edulcoratum,) calcina per ☞as aliquot, (12.) & evadit pulvis albus, d. in exponere in cella, ut in liquorem abeat. Ex hoc liquore extrahe Tincturam cum V opt. rectificat. decanta & abstrahere.

N. Sal. nit. parim sponte in cella coagulat, par-

im quoque in extractione subsidebit, ubicunque ergo separa.

Vires. Vires & Dosis eadem cum precedenti.  
N. Tinctura hac est Vri Experimentissimi ac bene de Rep. Chymica meriti, Dn. August. Weis, Pharmacopoi apud Wormatienses spectatissimi.

11. Alia S. Clossai, quam vocat Oleum  $\text{Sij}$  febrifugum & Antipleuriticum.

$\mathcal{L}$ . Reguli  $\text{S}$  per speculum ardens incinerati q. v. Superfundatur  $\text{r}$ -us  $\text{C}$ -li ad extantiam unius digiti, digere per biduum, solutionem inclina, alium  $\text{r}$ -um  $\text{C}$ -li affunde, evacua omnes solutiones; M. & ex  $\text{F}$ -phlegma extrahe, restabit Ol. liquidum quod in  $\text{V}$ -dissolves, alteraque vice extrahes.

Dosis gr. 4.

12. Tinctura ex  $\text{S}$  Tartarizato.

$\mathcal{L}$ .  $\text{S}$  crud. Tart. ana misce & calcina in anemio, donec Tart. penitus combustus sit, elue dein Tart.  $\nabla$  calida, ac extrahe ex  $\text{S}$  remanente Tincturam s. cum  $\text{V}$ : abstraha  $\text{V}$  & remanet Tinctura  $\text{S}$  in fundo. Basil.

N.  $\text{V}$  abstractus cum Tinctura non potest iterum misceri, sed supernata: semper.

13. Rubinus Antimonij  $\text{S}$  alis.

$\mathcal{L}$ .  $\text{S}$  elect. Tart. ana fundantur simul.

Dein

$\mathcal{L}$ . Hujus massæ  $\text{Sij}$ . (potius Reguli)  $\text{Sij}$  opt. purgat,  $\text{Sij}$ .  $\text{S}$   $\text{C}$ -li  $\text{Sij}$ . M. diligenter, digeranturque l. calore, donec siccescant: Dein extrahe s. a Tincturam rubicundissimam cum  $\text{V}$ : decanta & abstraha  $\text{V}$  m ad consistentiam mellis, sic habebis materiam, que frigori exposita indurescit in lapidem instar rubini. Clodius.

14. Tinctura ex Regulo  $\text{S}$  aut  $\text{S}$ , Antidotus Pantagoyos.

$\mathcal{L}$ . Calcem Reguli  $\text{S}$  aut  $\text{S}$ , solve digerendo aliquot  $\text{C}$  cum  $\text{r}$ -u  $\text{S}$  tandemque destilla  $\Delta$  fortiss. & prodit  $\text{S}$ , crassum, cui rectificato affunde  $\text{V}$  opt. circula, destilla cum cohobis tribus, semper fæces rejiciendo. Tandem liquor feruetur accuratissime.

Vires. Repurgat sanguinem, appetitum excitat, viscera corrodorat, eradicat cachexiam, melanchol. hypochondr. Iterum, hydropem, idque leniter purgando.

Dosis gr. aliquot 2. 3. &c. Quercet. in Tetrad.

Potest etiam in præcipitatum, & calcem albam, rubram, imò etiam flavam redigi.

Cujus Dosis gr. 3. 4.

15. Alia, Balsamus Reguli, & exinde Tinctura.

$\mathcal{L}$ . Regul. pulver. q. v. digere in MB. cum  $\text{r}$ -u Terebinth. & rubescet, decanta, abstrahaque affundendo  $\nabla$ . (vide Basil. Sulph.) dein solve in  $\text{V}$  digere & abstraha.

Vires. Optimum est remedium in affectibus pulmonum, phthisi, asthmate, tussi, si frequenter adhibeantur.

Dosis gr. 3. 4.

16. Tinctura ex  $\text{S}$  calcinato cum lap. prunella.

$\mathcal{L}$ . Lap. prunell. ad porositate usque per Sulph. depurati, Antimonii an. M. & committe igni reverberatorio  $\text{S}$  (5) ut  $\text{r}$ -bulum semper sit ignicum. Ex antimonio hoc edulcorato extrahe Tincturam s. a. per  $\text{X}$ , hinc decanta, & abstraha  $\text{X}$  Tincturam remanentem exalta, ut moris, per  $\text{V}$  Kestler.

Vires. Purgat per secessum, (potius per sudorem.)

Dosis gr. 2. 3. 4.

N. Terra in extractione cum  $\text{X}$  residua si dulcoratur, sistit omnes alvi fluxus.

Dosis gr. 8. 10.

17. Tinctura ex  $\text{S}$  rubeo fixo.

$\mathcal{L}$ . Antimonii rubei fixi, (vide in calcin.) q. v. extrahe Tincturam rub. digerendo cum  $\text{X}$ , decanta & abstraha ad siccitatem. Postea extrahe cum  $\text{V}$  similiter procedendo uti cum  $\text{X}$ .

N. Basilus reverberat materiam antequam secundam extractionem cum  $\text{V}$  scil. aggrediatur.

Vires. Summarium est virium in resolvendo cruore, in rumpendis apostematibus in curanda Lue Ven. &c.

Dosis gr. 3. 4. Basil. in curr. Triumph. Baco de  $\text{S}$ , qui vel pro Panacea ferè vendit.

18. Tinctura è floribus Antimonij, Lilium Paracelsi.

$\mathcal{L}$ . Antimonij  $\text{X}$  ana. propellantur per  $\text{O}$  m, ut nil nisi fæces remaneant. Ex floribus his optime edulcoratis, & in reverberatorio aliquamdiu vase clauso per colores ad tubedinem reverberatis, extrahe Tincturam s. a. cum  $\text{V}$  rectific. eamque rursus tandem abstraha ad consistentiam olei.

Vires. Medicamentum est restaurativum totius corporis, solà humorum correctione agent, mundificat corpus hominis supra omnia arcana: utile insuper in obstructionibus Epasis, Hydropse, M. rphaa, Lepra in morbis Lienis, uti Scorbutio, & sim. l. movet menses, & si Basilio credimus purgat leniter per alvum, cum extr. Rhubarb. ac Tinctura Coralorum.

Dosis gr. 3. 4. 5. 6. 7. 8. Paracelsi l. 2. magna Chirurg. Basil. in curru triumph. (vocat Elixir Antimonij,) Haremann. in disp. Chymico-Medic. 7. thes. 129. Querc. Poter. Sala in Anat.  $\text{S}$  (qui quoque flores rubeos obscuros cum arena sublimatos aque efficaces censet, ut  $\text{S}$  flores reverberatione ad eundem colorem redactos.)

19. Aliter, Arcanum Antimonij. Basil.

$\mathcal{L}$ . Flores illos edulcoratos (etiam nondum reverberatos) affunde  $\text{r}$ -i rectific. circula, donec bene uniantur: dein propelle simul, ac affunde  $\text{V}$  circulaque subsidentibus fæcibus separatatis, Tincturam adhuc semel rectifica.

Vires. Confortat ventriculum, noxios humores consumendo, appetitum excitat, tollit melanch. hypochondr. suffocationem uteri, colicam & simi.

Dosis gr. 1. ac altera. Basil.

20. Aliter.

Elixir Olare  $\text{Sij}$  aliis Electrum, seu Lili. Parac.

$\mathcal{L}$ . Reguli  $\text{Sij}$  (ex  $\text{S}$  io vite cum pari pondere Tart. & ana. Sal. Nit. per detonationem facti) partem



nam Iuniperi separabis, ut restet in fundo Destillato-  
rii liquor suavissimus.

Vires. *Omnium affectuum Pulmonum aque salutaris  
Medicina ac Balsamo utilis in Phthisi, Dyspnæa,  
Asthmate, Pleurisi, Peripneumonia, &c. In Junina,  
saluberrima est Medicina, quam plurimis, gravissimis-  
que morbis profligandis apta.*  
*Dosis gut. 3. ad 6. vel plures. Quercet. in Tetr.*

### 31. Tinctura ☿ Antimonii cum ☉, Antidotus Σίσυμφος.

℞. ☉ per ☿ purgat. p.i. ☿ antimonii p.vi. F. āāā.  
Ex hoc āāāte abluto & purgato extrahe Tincturam pel-  
lucidissimam instar rubini s. a. variis cohabationibus  
cum circularo minore Paracelsi cum exercebis, circu-  
laturaque postea separabis, ut Tinctura restet sola.

Vires. *Pretiosissimum est donum Dei adversus Pe-  
stem, Leporam, Morphæam, & id genus alios morbos gra-  
vissimos.*

*Dosis gut. 3. 4. 5. ex theriacali. Quercet. in Tetrad.*

### 32. Tinctura ex ☉ seu Crystallis Antimonii.

℞. ☉ seu Crystallus antimonii viridiulculos,  
superfunde ☿ frigidam copiosam, & præcipitabitur  
☿ albus, qui reverberatione evadit citrinus ac dein ru-  
beus. Ex hoc extrahe s. a. Tincturam rubicundam cum  
☿. Hoc iterum abstracto, reiteratur solutio cum ☿,  
quem quoque vicissim tandem abstrahe. *Thold. in  
Halograph.*

### 33. Tinctura magisteriata, Lapis Δis Basilii.

℞. Tinctura Antimonii, (ex vitro quod ē mine-  
ra factum.) lbij. Sal. antimonii ℥ij. Milce ac fac coi-  
re circulando cum ☿, (per ☿ ad minimum,) dein  
abstrahere in MBV ad siccitatem, & postea fortissimo  
Δ, elice per ☉ m ☉ hoc rectificata iterum MB ut  
quarta pars exhalet.

℞. Hujus ☉i rectificati,  
☿ ii antimonialis præcipitati, (scilicet per ☿ m ☉ i  
☿is.) an.

Digere in vase H. clauso aliquamdiu, sic solvetur  
primum præcipitatum, dein unientur omnia, & exhi-  
bebunt ☿ erem rubeum fixum & fusilem.

Vires. *Tinctura hæc equipollet viribus ☉. Basil. in  
C. Triumph.*

N. ☿ij præparacionem habes infra.

HOFFMAN. De Tincturis antimonii.) Hic rectè Dominus  
Autor annotavit, Tincturas istas antimonii non esse nudum  
eius sulphur, menstrui ministerio ex antimonio elicium, sed  
concretum, seu portionem aliquam antimonii idoneo menstro  
solutam & exaltatam colore isto rubro ex variâ sitis & textu-  
re minutarum partium figurâ lucis & oculorum respectu emer-  
gente.

N. Idonæum illud menstruum est v. g. Acet. dist. vel spiritus ex  
crystallis vir. ær. quem extrahendi modum Cl. Zwergerus à Basilio  
Valentino didicit. Item ol. Terabinthina. etiam crudum anti-  
monium pulveris. facile in sanguine coloris balsamum dis-  
solvit.

N. 2. Acet. dist. plerumque acuitur aliquo Spiritu acido v. g.  
sp. nitri, vel sp. vitrioli phil. solo assulso mineræ antimonii, &  
sexies vel septies cohobato. Sic.

1. *Tinctura ex antimonio crudo.*) Ex antimonio trito extrahe  
tincturam cum Spiritu Vitrioli phil. digendo in Ciner. hinc  
decatas, decatatas tincturas abstrahe, cohobando, in primâ au-  
tem ac secundâ A. tione liquor niger ac foetidus ascendit, postea  
A. labit liquor instar tincturae auratæ; cum spiritu vini verò re-  
siduum circulandum & extrahendum est.

N. Alii pro menstruo utuntur aq. fort. ex vitriolo, O plumof.  
& vir. ær.

℞. 2. *Alia Balsamum vite Basilii.*) Hic ex antimonio crudo cum

Acet. dist. radicato juxta *Dominii Autoris descriptionem* elabora-  
tur; Componitur autem Acet. dist. radicatorum, quando à sale tarta-  
ri Acet. dist. aliquoties abstrahitur, usque dum nanciscatur aco-  
rem. Verum huic commodius sp. vir. ær. substitui potest.

3. *Aliter.*) Cum Aceto antimonii digestionis beneficio etiam  
ex antimonio trito tinctura rubicunda extrahitur, qui modus  
quoad præparationem & efficaciam est convenientissimus, in  
primis si Acet. à sale antimonii fuerit abstractum. Hujus præ-  
parationem vid. in Kullero.

4. *Alia. Manna ☿ nio dista.*) Hæc etiam cum Acet. anti-  
monii nativo suo sale imprægnato conficitur extrahendo, & ex-  
tractum cum sp. vini circulando ac digerendo.

Ex antimonio calcinato 5. *Tinctura ex vitro antimonii Magiste-  
riatum antimonii Sale. ol. vitri antimonii Basilii.*) Hæc juxta *Dominii  
Autoris descriptionem* optime etiam succedit. Cum autem diffi-  
culter retineri possit, quin liqueat, conficitur exinde Bezoardi-  
cum, scil. ol. per deliquium solutum, affunditur CC. ust. &  
præpar. & sic elegans acquiritur bezoardicum; Alii loco hujus  
affundunt butyrum antimonii CC. ust. calcinat. & sic præparant  
bezoardicum CC. Elegantior tamen fit Tinctura ex vitro anti-  
monii seq. modo Rec. vitri antimonii sine additione parati &  
instar rubini opt. triti q. s. affunde sp. vir. ær. ad trium digitorum  
supereminentiam. Stent in digestionem sine agitatione, donec fla-  
vedine imbuatur spiritus, hunc decato, alium superaffunde, at-  
que hoc toties repete, quoties Menstruum assilum tingitur;  
Menstruum Tinctum in vitro abstrahitur ad aliqualem liquoris  
remanentiam. Cui sp. vini rectific. superfluis rubicundâ im-  
buetur tincturâ, que usui reservanda est.

7. *Alia, ex vitro antimonii ☉lari.*) vitri antimonii ☉lari  
elaborationem supra communivimus, ex quo seq. modo Tinc-  
tura concinnari potest: Rec. vitri antimonii ☉lari optime  
triti q. v. humectetur subinde sp. vir. ær. & iterum excutitur in  
leni calore. Ex hoc cum s. q. disti spiritus extrahe Tincturam  
in loco tepido vase clauso. Hos tinctos spiritus leni distillatione  
ad remanentiam liquoris rubicundi abstrahe. Liqueor residuus  
exaltetur sp. vini summe rectificato, & abstracto denuo sp. vini  
ad liquoris crassioris remanentiam remanet Tinctura antimonii  
☉lari rubicundissima. Si hoc modo non procedatur, & prout  
Dominus Autor tradidit, sp. vini saltem vitro antimonii aliqua  
præviâ extractione cum sp. vir. ær. vel Acet. dist. factâ affunda-  
tur, spei exoptata non satisfiet.

8. *Alia, ex vitro antimonii ☉lari.*) Hæc satis concinna erit,  
modo Tinctura auctiori Δne per retortam depressam non pro-  
pellatur, sed tantum sp. vini abstrahatur, relicto liquore crassiore  
pro Tinctura vitri antimonii ☉lari.

9. *Tinctura ex Croco Metallorum Bickeri.*) Hanc valdè commen-  
dat *Bickerus de conservandâ valetudine.* Item *Greg. Horstius in consil.*  
Nihil autem est aliud, quam Sal acetii cum antimonii particulis  
sociatum. Melius succedet, si loco Acet. dist. sp. vir. ær. etiam  
substituatur & ad siccitatem inde abstrahatur, residuum a sp. vi-  
ni rectificatissimo circuletur. Eadem est ratio seq. *Tinctura 10.  
ex Hepate Antimonii.*

11. *Alia S. Clossi, quam vocat oleum antimonii fibrifugum & An-  
ti-pleuriticum.*) De hujus elaborationis successu nemo dubitat, fac-  
tius enim præparavi. Sequentem tamen etiam non postponen-  
dam duco: Rec. Mineræ ☿ nio ☉lari lbj. commine in parva  
ad instar fabarum frustula. Hæc stratificetur in vase fictili forâ  
cum Vitrioli calcinati lbj. claudatur vas operculo & in Aren.  
calcinentur per gradus Δnis continuis duarum septimanarum  
spatio, Δne per gradus aucto, usque dum antimonium rubeat.  
Quibus peractis antimonium separetur à Vitriolo & in pulverem  
subtilissimum redigatur. Huius vitro immisso affunde sp. vir. ær.  
ad 4. digite. transvers. eminentiam leni digere calore & Tinctu-  
ram extrahe. Tinctum spiritum decanta & alium affunde, tam-  
diu, donec non amplius spiritus tingatur. Tincti spiritus omnes  
A. lando ad crassietatem abstrahantur. Residuum cum sp. vini re-  
tificato denuo extrahatur, ejusque Tinctura eliciatur.

12. *Tinctura ex ☿ nio Tartariato.*) Quidam sumunt ☿ nio  
part. ij. nitri & tartari ana part. j. Miscet & calcinant in tigillo  
ad Reguli subtilitatem, quem seorsim servant. Deinde scorias  
adhuc tepidas pulveriferas insciant in sp. vini f. vel sp. cochleari  
formâ, aut sp. Tartari & ita tincturam extrahunt. *Dominus Autor*  
omisso nitro saltem cum Tartaro calcinat. Verum res eodem  
redit. Nonnulli etiam ex sulphure aurato antimonii Tincturam  
antimonii majoris energis spondent in impuritate sanguinis qual-  
cunque emendandâ ratione antimonii, & ipsi juxta assignant  
vim diureticam & absterisivam ob nitrum & Sal. comm. Tartari.  
Unde in calculo, podagrâ, scorbuto & malo hypochondrisco,  
item Scabiæ &c. pro sanguine purificando commodè adhiberi  
potest.

13. *Rubinus antimonii mercurialis.*) *Johannem Fernellum* hoc  
habuisse Medicamentum tradunt, eoque in Luc. ☿ neta fre-  
quenter fuisse usum dicunt. Mediante digestionem ex regulo &  
C c mercu-

mercurio simul mistis precipitatum emergit, ex quo postmodum cum sp. vini Tinctura rubicundissima extrahitur, qua in forma humida vel sicca asseruari potest.

13. *Tinctura ex Regulo martis aut ♀ Anidosis Pentagoga.* Verum notandum est hanc Tincturam ad Aurores Nostris praescriptum minus commode elaborari possit, nisi prius solum illud cum sp. V. vel Sal. comm. factum ex calce Reguli martis vel ♀ V. a. a. calce Reguli martis vel ♀ liberetur & coaguletur. Ex coagulo autem isto Δne fortissimo flores sublimentur per deliquium solvendi, qui vel per se vel cum sp. vini fociati elegantissimam praebent essentiam per Tincturam; Ad tonum viscerum corroborandum & appetitum excitandum.

14. *Alia Balsamo Reguli & exinde Tinctura.* Melius succedet, si prius ex Regulo antimonii sulphur antimonii conficiatur, illique sal tartari tantumdem exacte miscetur, super Δne leni in patella terat. Huic Mixtura cucurbitae vitreae immixta affunde spirit. Terebinth. ad trium digitorum eminentiam. Stent in digestionem usque dum spiritus rubro tingatur colore, qui effusus usui est asseruendus. Hic ad usum externum praestans etiam est remedium, ratione tamen spiritus Terebinth. internum etiam agnoscat usum. Obiter tamen notandum, quod in caloris hectici praesentia & in pulmonum exulceratione post haemoptoen exorta à similibus fit abstinentium balsamicis, prout & à balsamo Sulphuris quocunque modo parato. De quibus infra pluribus.

N. Sulphur antimonii ex Regulo quomodo conficiatur, supra invenies.

15. *Tinctura ex antimonio calcinato cum Lapid. Prunella.* seu Nitro antimoniatum. Per Aet. dist. extrahe Tincturam cum sp. Nit. non nihil acutum. Abstrahat hoc Aet. dist. ad mellagineum. Huic affunde sp. Nit. extrahe Tincturam rubicundam, quam demum sp. vini exalta.

N. Terra in extractione cum Aet. dist. facta residua tanquam singulari anti-dysentericum commendatur; Verum fumum cum cautela hanc usurpabimus, seroque inspiciendum est, ne adhuc aliquid virtutis vitrosae in se continet.

16. *Tinctura ex antimonio rubeo sicc.* figitur antimonium vel per se mediante digestionem in peculiariter ad hanc operationem constructo vitro, vel leniter calcinando, vel cum spiritu Vitrioli, qui Sulphuri antimonii affunditur & aliquoties iterum abstrahitur, ex hoc fixo sulphure antimonii Tinctura cum sp. vir. aer. elicetur, spiritus tincti ad siccitatem abstrahuntur, & ex residuo cum sp. vini rectific. Essentia rubicunda extrahitur.

17. *Tinctura ex floribus antimonii, Lilium Paracelsi.* \* hic nullus usus est, cum absque hoc flores antimonii per lenem reverberationem per se in phiala in pulverem rubicundissimum converteri possint; vid. Cl. Zwerferus in *Maniff. Spagyric.* part. 2. cap. 8. Ex his cum sp. vini tartarificato Tinctura elicetur, quae maceratione, aut circulatione & abstractione ad debitam consistentiam in antimonio Essentiam redigenda est. Hic si portatur, sequente 18. *Arctano Bassili.* nec 19. *Elixir Lari.* vel *Elixir* vel *Lilii Paracelsi* minus de \*\*, multum autem de *Sulphure antimonii* participante opus habemus. *Antidotus item 21. 22. 23. 24. Quercetani* nullius erit usus, cum viribus ac compositionis ratione cum 17. *Tinctura ex floribus antimonii* conveniat.

N. Quid *Tinctura Lilii Paracelsi* sit vid. in Cl. Helmontii *Tr. Arcan. Paracelsi* p. m. 628. Item *Catarrh. delirament.* §. 43. Et *Pharmacop.* ac *Dispenfat. modern.* §. 49.

N. 2. *Quam* vitæ corallorum statum esse sp. vini in corallis regerentur. Scilicet corallia in Aet. dist. solvantur, solutum coagulat, hicque labor aliquoties repetitur, postea destillatione subsequitur.

22. *Tinctura ex floribus antimonii vitriolatis.* Flores antimonii vitriolati elaborantur, si spiritus vitrioli Regulo antimonii affusus in f. q. praevid digestionem ex Regulo tincturam extrahat & ejus humiditate abstracta coagulum maneat, ex hoc postmodum sublimatum fiat quod instat florum alembic. adhaeret. Ex hoc cum spiritu Vitrioli ♀ neris vel potius spiritu Vitrioli antimonii martiali, (qui componitur ex scoris Reguli martis, dum ex hoc cum spiritu Vitrioli conficitur Vitriolum antimonii martiali, & exinde postea spiritus.) essentia extrahitur, quae tandem cum spiritu H. cum aethereo circulatur & in praesentem transiit Tincturam.

N. De vero H. ni aethereo spiritu vide infra *De Saturno.*  
23. *Tinctura ex floribus Reguli. Antidotus mixta.* Recipe praedictos ex Regulo flores, reverbera vale clauso per aliquot. Postea extrahe Tincturam cum Aet. dist. radicato vel quoad melius cum sp. vir. aer. Decantato liquoris à suo menstruo abstrahat. Etrahendum sp. vini extrahe, qui tandem etiam ad siccitatem usque est abstrahendum.

24. *Alia ex floribus Reguli martis precipitatis.* Rec. precipitatos leni reverberatione in phiala H. Reguli martis, extrahe Tincturam cum Aet. dist. radicato vel etiam sp. vir. aer. menstruo per A. lationem separato residuum pulverem rubrum levissimum cum sp. iritu bacc. juniperi in Tincturam se dige. Apothematia ape-

ric interna, sanguinem concretum dissolvit & corruptum corrigi.

25. *Tinctura ex ol. antimonii saccharato.* Ex antimonio cum Saccharo Liquor conficitur, prout supra ostendimus. Huic affunditur Aet. dist. ad 4. digit. eminentiam, digeritur & iterum abstrahitur, & abstrahitur cum sp. vini etiam circulari & in Tincturam transferri potest.

26. *Tinctura ex Sulphuribus H. ni.* Nisi cum sp. Sal. comm. vel ♀ prius Sulphur antimonii extrahatur, prout sequens docet processus, non facile succedet elaboratio. Deinde aliquoties cum sp. vini cohobari debet, & demum cum sp. vini iterum extrahi, ab extracto rursus sp. vini per MB ad Syrtum consistentiam abstrahendus est.

28. *Tinctura ex Sulphure H. ni Arata.* Hae parata perquam facilis est vide infra.

30. *Tinctura ex mercurio antimonii cum Antidotis Solvendi.* De mercurio antimonii, quomodo conficiendus sit, & cujus aetate, infra videbimus. Ex hoc etiam cum Antidotis confici potest, non imus indicias: Quod autem ex hoc cum circulo Paracelsi minore Tinctura extrahi possit, ambigimus.

N. Sunt qui sp. vini circulum ac sapia destillatum, ut in oleaginosam abeat substantiam Circulatum Paracelsi auturam, sed male. Alii sp. vini cum proprio Sale interventionibus digestionibus aliquoties destillant, ut Sal tandem cum sp. vini per Alembicum transferatur, & vocant Circulatum majus. *Liber. Tr. de igne Naturae.* Veram fallant & falluntur.

31. *Tinctura ex vitriolo seu crystallis antimonii.* Primo conficitur spiritus vitrioli antimonialis purgans seq. modo.

Rec. vitri antimonii q. l. sp. Vitrioli opt. affunde in cucurbit vitrea ad duorum digitorum transversorum eminentiam, stent in digestionem per 8. usque dum spiritus nigro imbuatur colore, qui per filtrum separandus est, & ad usum reponendus. Hoc est à gutt. v. vi. ad x. ad sanguinis purificationem. Deinde residuo vitro ab extractione relicto sal H. ni conficitur seq. modo. Scilicet vitro relicto admisce quartam partem Sulphuris trii & in patella terat super Δne leni calcinetur continuè agitando spatula, quousque sulphur totaliter conflaverec. Haec calcinatio cum sulphure quinquies repetatur. Terid ex vitro hoc calcinato cum f. q. Aet. dist. repetit vitibus affusi extrahatur Sal. comm. H. ni; Aet. per A. lationem ad Sili. siccitatem abstrahatur, qui porro sp. vini aliquoties solvatur sili. sicc. & in crystallas reducat. Ex his praecipitur pulvis albus tunc V. a. frigidus, qui reverberatione evadit rubeus. Ex quo cum sp. vir. ar. Tinctura extracta tandem cum sp. vini exaltanda & coactanda est.

N. Quidam hoc vitriolum H. ni cum vitriolo ♀ confusum: sed sciendum est, quod in A. latione Vitrioli antimonii remaneat pulvis albus, in vitrioli verò ♀ neris destillatione pulvis rubeus.

32. *Tinctura Magisterata. Lapis Dni Bassili.* Transfertur, utpote descriptione ac preparatione admodum ambigua.

## ¶ VI. INFUSIO.

### I. Infusio & crudi.

21. Antimonii cryd. lavigati ℥b. ʒ. ʒ. ʒ. vel vii. ʒ. macerentur per noctem, colenturque.

Viros. Colatura illa purgat supra & infra. *Puer. in Pharmac.*

2. *Infusio Vitri Antimonii Spermasser.* Eau vomitive. *Infusion of vitrum (or glass) of Antimony, for vomiting.* Eau vomitive. *van vitrum (of glass) van Antimonie.*

2. *Vitr. & ʒj.* vel ʒij. vini generos. ℥b. iij. vel vi. vitro bene firmiterque cooperulato, aliquamdiu insolantur, donec nempe liquor citrinum colorem induat, postea filtratur liquor, & vicissim in vitro bene clauso asseruetur.

Viros. *Datur ad vomitiones, ciendas, magno cum fructu, praesertim in vis morbis, qui non aliter quam vomitionibus curari possunt, & volunt, quales sunt typhus, pleuritis, angina, anorexia, ruellus, atque infiniti alii in prima regione ventris hospites. Vide & in Vitro &*

*Dosis à ʒj. ad ʒv. Hart. in Croll.*

N. Sunt qui frustum vitri & pondere ʒij. ad ʒb. sine pulverisatione in Corevisia vel Vint. haustu ali-

quæzus, prout scilicet operationem magis vel minus effracem expellunt, macerant, decantantque liquorem propinant.

N. Admirandum est in infusione Viri Antimonii non exauriri ejus vim emeticam, sed pene in infinitum id posse infundi, ut nihil plane virium vel admodum parvillum doceat. Quin imò, quod idem, si qua imbecillius redditurum sit, novâ fusione pristinus vires recuperet. Vide Scraussii Pulv. Sympathet.

3. Alia infusio viri  $\text{S}$ , quam pro Aqua Benedicta Rulandi habet Brendelius.

$\mathcal{L}$ . Viri.  $\text{S}$  [per se sine addit. facti.]  $\text{Sj}$ .

Vini generof. vel Malvat.  $\text{Ib}$  j. ad summum  $\text{Ib}$   $\text{ss}$ .

Macerentur in loco non admodum calido, donec cutim contrahat vinum. (Hæc cutis nihil aliud est, quam residua portio Sulph.  $\text{O}$ calis, à qua oritur illa vehemens vomitio, relicta à calcinatione antimoniij,) cute ea per filtrum ab infusione separata & abjectâ, longè mitius quam antehac operationes suas exercet aqua benedicta. Brendel. in Chymia.

4. Infusio Croci Metallorum, Aqua benedicta Querc.

$\mathcal{L}$ . Croc. Metall. Ungar.  $\text{Sj}$  j.

Aqua Card. bened.  $\text{Ib}$  ij. vel  $\text{Iij}$ .

Cinam.  $\text{Ss}$   $\text{ss}$ .

Macera per biduum aut triduum, dein transcola & serva usui.

Dosis  $\text{Ss}$   $\text{ss}$ . aut amplius.

5. Aqua benedicta Rulandi.

Rulandus  $\nabla$  suam benedictam ita describit: Crocus noster Metallorum maceratur per  $\text{O}$  m, vel urgente necessitate ebulliat à lentis magnitudine ad pisi quantitatem in  $\nabla$  vel Vino, vel Cerevisia, vel  $\nabla$  multa, vel denique in liquore morbo conveniente, de quo capitur post infusionem ab  $\text{Ss}$   $\text{ss}$  ad  $\text{Sij}$  colatum deinceps bibitur frigide vel calide.

Verum quis ille Crocus Metallorum Rulandinus sit, ambigitur, de quo vide in Croc. Metall.

Sit ut sit, sufficere tibi potest illa Quercetani, vel si mavis.

$\mathcal{L}$ . Croc. Metall. (sive vulgaris ille sit, sive Hartmanni) gran.  $\text{Iij}$ , ad  $\text{Ss}$ .

Vini generof. vel Vini malv. Hydromel. vel Cerevisif. vel convenientis liquoris ab  $\text{Ss}$   $\text{ss}$  ad  $\text{Sij}$ .

Macerentur & necessitate urgente ebulliant, colenturque per chartam. Nota Walai observ.

Vires.  $\nabla$  e benedicta utriusque usus proficuum est in dolore capitis, ab impuritate ventriculi, sæpe enim is accidere solet, in Epilepsia, Pleuritide, Melanch. Hypochondriaca, Febris, Peste, Arthritide, coagulatione Sanguinis, &c. In quibus omnibus cum liquore appropriato exhibeatur.

Ulus præterea ejus insignis est in Clysteribus.

Nimirum.

$\text{Ss}$  ad  $\text{Sj}$  ebullit in  $\nabla$  convenienti vel Vino, colatur, admiscetur juri vel decocto simplicium mollientium. Optimum Medicamentum est in Colica. Vide Rivierium.

Huc

6.  $\nabla$  Ophthalmica ex Croco Metall. vide l. 2.

7. Syrupus vomitivus, V. l. 2. c. 64.

8. Vinum Hippocraticum purgativum, V. l. 2. c. 84.

9. Oxyaccharum vomitivum, V. l. 2. c. 84.

10. Spiritum vite aureus Rulandi.

N. De hoc  $\text{S}$ , varia Medicorum opiniones: Quercetanus est familia Metallica desumptum illum existimat, in Pharmac. v. s. c. 17. Alii nihil aliud esse opinantur quam infusum Trochiscorum Albandal, quod vide in Colocynth. Tentzelius Spiritus Vite aureus à rubro inversum facit, aureum constituens Infusum Troch. Albandal: Rubrum verò ex terra sancta (Antimonii) paratum autumat.

HOBMAN. VI. Infusio infuso antimoniij crudi. In decoctis specificis contra Luem veneream antimonium crudum fumino cum emolumento in usum trahimus, nec enim vomitus nec sedes concitat.

2. Infusio viri antimoniij. Svecy. Wasser Hartmann: 3. Aqua Benedicta Rulandi. 4. & 5. Quercetani &c. Cum harum preparationes, usus & vires j. m. Lippis ferè ac tonforibus notissima sint, non est quod multa verba de his amplius faciamus. Sanioris Medicinæ Practicæ Cultores noverint, quid horum loco vel furrogandum, vel auferendum sit.

## ¶ VII. SALIFICATIO.

1. Sal  $\text{Sij}$ .

$\mathcal{L}$ .  $\text{S}$  Ex quo Tinctura prolecta est, (sive ex Croco metalli, sive ex vitro,) calcinetur in fornace sigulina  $\text{O}$  4. donec in  $\text{F}$  m penitus vertatur. Ex  $\text{F}$  hoc extrahe Sal. cum  $\text{X}$  decantaque. Hinc abstrahe  $\text{X}$  & clarifica solutione ac coagulatione, ut moris iterata.

N. 1. Nisi  $\text{S}$  primâ vice probe calcinatum fuerit, adhuc semel calcinari poterit.

N. 2. Eadem calcinatio absolvi potest, si cum Sulph. ana miscetur & comburatur, donec Sulphur penitus efflavarit.

N. 3. Quinidò  $\text{X}$  Antimonii super  $\text{S}$  fufum Sal. subdulce elicit.

Vires. Aquipollet viribus Sal. ex  $\text{O}$ ; mundificat sanguinem, expurgat corpus ab omnibus impuritatibus, curat Luem Ven. prodest in Podagra, rumpit Apoplemata, fugat Febres, extrinsecus mundificat ulcera maligna.

Dosis gr. 4. Thold. in Halogr. vide etiam observ. Horst. l. 1. in Epist.

2. Aliut.

$\mathcal{L}$ . Reguli pulv. q. v. præcipita per se, in sublimatorio semper quod sublimatum est, materiæ quæ in fundo est, reddendo. Regulus ita in  $\text{F}$  erem tubicum conversus ponatur in cellam ad liquefendum: liquorem dephlegma aliquantulum, ac reponere ad crystallandum; Crystallatos purifica.

N. Hi Crystalli cum triplo per  $\text{O}$  m destillati, exhibent primo  $\text{M}$  album, dein rubrum, quem redifica in  $\text{M}$   $\text{B}$  vel  $\text{V}$   $\text{B}$ .

Vires. Prodest hic  $\text{S}$  in febris, præcipue quartana, avertit calculum vesicæ, promovet  $\text{O}$  m, præservat à Podagra, extrinsecus illitus, mundificat ulcera maligna. Basil.

3. Aliut.

$\mathcal{L}$ .  $\text{S}$   $\text{O}$  i rectificatiss. funde super mineram Antimonij, stent in digestionem septimas aliquot, (6.) sic solvetur  $\text{S}$  in massam rubram, tertiimi factoris. Hanc inde  $\text{O}$   $\text{x}$  pellegue igne nudo in receptaculum sat amplum, (uti fit in  $\text{O}$   $\text{x}$   $\text{O}$   $\text{i}$ ), sic prohibe primum  $\text{O}$   $\text{O}$ , hinc  $\text{S}$  antimoniij rubeo colore. Receptaculum tandem vesicæ probe oclusum reponere in cellam ( $\text{I}$  4.) sic concretescent Crystalli rubicundi, quos exime & sicca.

N. 1. *Aquam residuam vestifica, & habebis in Virrioli ut ante.*

N. 2. *Ex Crystallis his fieri potest, ut ex Sale communi.*

*Vires. Crystalli hi obstruções referant, à viscosa ac tartarea mucilagine subortia, purganteque per alvum. Hinc usus precipui in effectu hypochondriaco, tertiana, pleurisi & sinii.*

*Dosis gr. 4. 5. Agricola.*

HOEMAN. VII. *Salsificatio. I. Sal. Antimonii.* Antimonium crudum sal quoddam se habere, quod per digestionem inde elici possit, licet admodum sit paucum, nullum est dubium. Interim tamen præsens non tam ex antimonio calcinato, quam à Sale Acet. dist. aut sulphure emersit. Verum autem sal antimonii cum Acet. antimonii ex ipso antimonio s. a. per digestionem elici potest.

1. & 1. *Alter.* De hac crystallorum generis præparatione vid. supra.

### VIII. MERCURIFICATIO.

¶ *Antimonii.*

℞. Sal. ☐ volat. \* Sal. Tart. ana ʒj. M. & affunde ℞ acerrimum, digere vase H. cl. per ʒm. dein destilla in E ad siccitatem: Siccis his salibus adde Tripolæ triplum, eliceque ℞m per O in Δ forti.

℞. Ergo Regul. levigat. ʒ viii. affunde ℞m tuum destillatum, digere ʒas 3. dein abstrahē l. Δ phlegma, restantique materia admisce quadruplum limatur. ☉, destillaque Δ fortissimo ex O in excipulum ∇ à semiplenum ac videbis ℞m in fundo currentem. *Basil. in curru Triumph.*

Ex hoc fit ☉ seu Butyrum ☉ de quo in ☉ io.

N. *Alium modum exhibet Basilus in repei. Lap. Phil.*

*Nimirum:*

☉ macerat aliquamdiu in Spir. Sulph. impregnato \* Hinc sublimat, sublimatumque in sartagine ferrea agit ad acquirendum ℞m.

*Alius modus.*

℞. ∇ Pluvie destillatæ cum \* affunde antimonio crudo pulverulato, digere per ☉ (8.) Hinc decanta & evaporare finito, habebisque ferem albicantem dulcem, qui ad Δm fufus Hm exhibet nobilissimum, nihilque aliud est quam ℞m ius antimonii, de quo *Loh. Agricola.*

HOEMAN. VIII. *Mercurificatio, mercurius antimonii.* Omnes à Domino Autore communicata descriptiones & præparationes voto non respondent. Sequens autem Excell. D. D. *Joh. Langolati Archiatr. Ducis Holsatiæ* Regentis in Epist. ad Naturæ curiosos omnibus satisfecere videtur. Teratur scilicet Regulus antimonii in pulverem impalpabilem beneficio molæ philosophicæ. Hujuslibet unci adde salis tartari puriss. & siciss. lib. ij. de i. viii. Misce probe, deinde humecta cum Urin. hominis sani vitium bibentis, & cura, ut hæc mixtura à duobus prævalidis & lactentibus juvenibus in porphyrite per integrum diem sine ulla reatur intermissione, aspergendo semper, si humidum deficiat, urinam, postea mixturam istam cucurbitæ immitte & superfunde tantum urinae, ut tribus emineat digitis, clausamque sicuti decet per Mensē lentā digestionē fove & quotidie agita. Si que interea temporis apparet massa, resfunde urin. & finitā digestionē cum x. p. vitri contusi & calcis viva: in globulos formā & in umbra sicca, ex his seq. modo mercurium antimonii elicies. Primò præstō fit vas quoddam ferreum cucurbitæ instar oblongum, cui frigidam oportet infundere eamque in terram defodere. Huc superimponē laminam ferream multā foraminibus perviam, & pone in eā globulos bene siccatos, postea capitellum iterum ferreum & paulo depressius ei adapta, ut carbonēs candentes commodè ei imponere queas, & sic gradum Anis per 4. hor. moderatum tene, inde auge eum per totidem horas, usque ad ex-

treum; postea sine refrigerare, cave, ne vas in terra defossum prius moveas & aquam effundas, antequam ea penitus refrigerat, aliā multum mercurii perdes.

N. Licet hæc ita sese habeant, omniāque iusto suo stent talo, tamen dubium manet, utrum hic Mercurius sit verus Metallorum, qualis etiam per arcem à Metallis extrahi potest. An vero Mercurius vulgi, à vulgari illo non differens. Nam cum mirabilis sit illa, inquit Excell. D. Morhofius l. c. & imperceptibilis pend Mercurii in minima dissipatio, quæ sic in autocis per ignis subterranos, facili se metallis & aliis mineralibus v. g. antimonio insinuat ac commiscet, sed non radicaliter. Quædam ejus particule primā metalli fusione evanescent in auras: quæ tenacius hærent, remanent, ac tandem salium resuscitatorum ope eruantur, & à reliquis particulis separantur. Facilius id efficiatur in mineris, in quas promior illi ingressus est, ac promptius iterum expellitur. Quando per fusionem particule metallicæ propius junctæ sunt, & difficilis succedunt omnia. Hinc ex ☉ nio & ☉ curio facile extrahi potest.

### CAPVT XVIII.

*De Recrementis Metallicis Naturalibus.*

**M**etallicorum corporum enodationem excipit anatomia Recrementorum Metallorum.

Duplicis hæc sunt fortis; Naturalia & Artificialia.

Naturalia voco, quæ Natura operatrice, dum in gremio terræ Metalla generabantur, ex materia ad generationem eorum inidonea, extiterunt.

*Talia sunt:*

Cobaltum, Chalcitis, Misy, Sory & Marcasita, seu Bismuthum.

I. *Cobaltum.*

Cobaltum, cadmia nativa, fossilis, metallica, est minerale terreum, colore ferè nigrum, aris vel argenti particeps. Germanicè Kobold / Mundmuller / quia Musca ejus gustu perimuntur, de la Cadmia Nativa. *Natural metallin Cadmia, Brassé etc. Cadmia / en Metael onder Soper gevonden.* Foditur copiosè haud procul Gollatiâ.

*Vires. Vi caustica & erodendi pollet tantè, ut fossorum manus & pedes exulceret: adeoque inter Venena recenseatur, quippe intus haustum animalia quoque perimit.*

HOEMAN. I. *Cobaltum.* Cadmia nativa, fossilis, metallica. Hujus tres sunt diversæ species, quarum duæ effodiuntur, tertiam in fornacibus metallicis arte conficiunt. Ex prioribus duabus Una metalli est experta & est Lapidis aut Terræ species solidæ. Altera Metalli ferax. Hinc nominantur Cadmia fossilis, metallica & Fornacum. Hic agit *Autor de Cadmia Metallica per Cobaltum.* Lapidem non multum à pyrite diversum. A *Plinio* Lappi aridus, quod ex eo fiat As, imò non solum As, sed & Argentum. Unde & nonnulli lunam ex eâ conficere tentant, sed fugitiva si As sit, facileque avolat in auras. Alii exinde aut Epilepticum præparant. Sed cum meliora ac tutiora habeantur, merito rejiciuntur. Ad usum tamen Mechanicum ex Cobalto cum silicibus fieri colorem illum cœruleum (Hæu Garte) notum est.

N. Foditur copiosè haud procul Gollariâ, etiam in valle gigantum, aliàs vocatur *Brind-Erg* in *Schmorsvissen*: in *Caro Kuschbergi*. De Er *Brind* acten *Stanz* und *Sibel* tunc *neißgalden* *Erg* nicht *angleid*.

¶ 2. *Chalcitis.*

Chalcitis est minerale simile æti, friabile nec lapidosum, Sory tenuius, Misy vero crassius, & tactu temporis ex Sory factum.

HOEMAN. 2. *Chalcitis.* Aramentum rubrum, pyrite ardens, Hartoth Arament. Speciem æris præ se ferens ferreæ nativa, nunquam factitia, cui oblongæ & resplendentes sunt fibrae Facilitate

Facultates habet mistas adstringentem & acrem, acris aded est vehemens, ut carnes irat & cruatas post se relinquat, sed ista mitior evadit. Ingredditur Theriacae compositionem, sed cum hodierni seculo utrum non agnoscat Medicum, utur olim Theriacae fuerit admixta, ejus loco vel vitriolum calcinatum ad rubedinem, vel sp. vitrioli substituitur.

3.

¶ Misy est minerale, colore aurum imitans, aureisque scintillis dum frangitur, splendens, natum super chalcitum & ex chalciti, non secus ac ærugo nascitur super æs & ex ære.

N. *Misy est efflorescentia chalcitis.*

HOFMAN. 3. *Misy*.) Cyprum reliquis præferunt, Auro simile & itellæ modo splendens. Efflorescit non solum ex chalcitide, sed ex omni etiam Vitriolo, tam nativo, quam factitio.

4.

¶ Sory est minerale lapidosius, & vehementius compactum, crassissimum, friatum scintillas misceos emittens.

HOFMAN. 4. *Sory*.) Tres hæc species *Chalcitis*, scil. *Misy* & *Sory* sæpe simul inveniuntur, ubi conficitur Vitriolum, sed cognitu difficiles. *Galenus* 9. *simplic.* ait se in metallis Cyprî vidisse ternas zonas junctas, quarum infima suis soryon, suprema misyon, media chalcitidis.

¶ N. *Chalcitis*, *Misy* & *Sory* mineralia sunt, inter se origine & viribus conjunctissima. Nimirum, ex *Sory* fit *Chalcitis*, ex hac *Misy*, videatur *Mausbiolus* in *Dioscoridum*, qui inter recentiores primus quid illa sint, demonstravit. Verum adhuc dum *Officinis nostratibus* in usum non veniunt, quæ *Chalcitis* loco *Colchotar* *Toerica* immiscet, cum tamen genuinum *Misy*, adeoque & genuinum *Chalcitium*, monente eodem *Matthiolo*, *Ducatus Brunsvicensis* suppeditet.

Vites. *Adurunt* & *Escharas* efficiunt, attamen & nonnihil quoque adstringunt. Differunt tamen inter se tenuitate & crassitie, *Sory* parvura est crassarum, & proin minus penetrat, *Chalcitis* tenuiorum, *Misy* tenuissimarum.

[*Chalcitis* ista mitior evadit, ingreditur *Ceratum Diapalma*, *Diachalceos Galeni* dictum.]

### 5. *Marcasta* s. *Bismuthum*.

*Marcasta* est *Alumina* Metallicum, in generatione Metallî ex portione aliqua ad generationem Metallî inepta productum inque corpus minerale albicans, durum ac fragile mutatum. Germanicè *Wismuth*, *Marcastith*, de la *Marcastite*, ou *Bismuth*. *Bismuth*, *Marcastie*. *Bismuth* of *Marcastie*.

N. Differt à *Cachymia*, quod illa ex parte magis volatiliori consistet, quæ primo scilicet, dum Metalla generantur, sequestrata fuit, hæc ex portione magis fixa atque ultimo segregata.

Vites. *Recremento* Hi respondent.

Ufus rarissimus & non nisi externus.

HOFMAN. 5. *Marcastia* seu *Bismuthum*.) *Olaus Wormius* in suo *Musæo* Cap. VII. ad sui generis metallum refert, licet quandoque Argenteum in se continere, unde in locis, ubi effoditur, Argenteum tubesse colligunt. Mineræ, ex quâ consistatur, similis est *Galena*, sed manus inficit, quod *Galena* non facit: reperitur & solidum, quod sectionem admittit, & non dissilit ut *Galena*. Est etiam nigris plumbei coloris. In Angliâ & *Misnâ* invenitur in venis argentiferis. Datur & *marcastia aurea* *Gottschæ* / ex quâ destillando per retortam vitream igne aperto aqua quasi insipida elicitur, quâ amicaliter solvitur, qualis etiam ex nativo & naturali vel ex Indiâ orientali & *Guinea* a portato, vel ex fluminibus quibusdam loture beneficio collecto & à sabulo segregato destillatur.

N. Ad *Bismuthi* speciem refert *Johannes Matthæus* in *Sarcopæ* sua *Platinum Scriporium* vid. supra *De Plumbo*.

## ¶ PRÆPARATIONES ET PRÆPARATA.

### I. CALCINATIO.

#### *Magisterium Marcastie.*

℞. *Marcastia* pulveris. q. v. solve in  $\nabla$ , (ex *Sal. nitr.* & *Sal. Com. ana fact.*) præcipita cum  $\nabla$ , præcipitatum edulcora & exicca. *Beguinus*.

Vires. *Confert ad curus vitia, lychenes scil. impetigines, scabiem manuum, & similia.*

HOFMAN. *Præparatioes & Præparata. I. Calcinitio. Unde Magisterium marcastie.* ) Cum *Spiritu vini Tartarato* solutatum cum aq. fort. *marcastiam* commodius trahis. Est *magisterium* cosmeticum & pro magno habetur arcano ex *Beguno* descriptum. Modus applicandi autem est, ut in pinguioribus subjectis fiat cum aquâ, in macilentis verd cum unguentis & oleis.

## ¶ II. DESTILLATIO ET SUBLIMATIO.

Unde

#### *Oleum sive Liguor, Sal & Flores Marcastiarum.*

℞. *Marcastia* crudæ qualis ex fodinis cruiunt, q. v. (e. gr. lb. x.) pulverisfa macerata cum *Vino albo* generoso q. l.  $\rho$  (3.) hinc deple, atque novum vinum affundendo, iterum macera, toties id repetendo, donec mens. 20. affuderis: *Decantationes* omnes tandem affunde *Marcastis* ac destilla ad siccitatem, hinc obtura rostrum alembici, daque  $\Delta$ m fortioerem & sublimabuntur *Flores argentei*.

(N. *Liguor* fit, si *flores argenteos* per deliquium in cella solveris.)

Destillatum porro lento calore coque, vel, si non appetis, destilla ad remanentiam mensuræ 1. reponneque aliquandiu. Hinc coque iterum ad medietatem circiter, reponneque ad crystallisandum.

N. *Crystallisationem* promovere potes imponendo *stramina*.

Vites. *Utrumque* &  $\rho$ , & *sal magnatum* sunt virium in *ulceribus cancris, fistulis, aliisque affectibus malignis*. *Paracels.* l. de 5. *essentia metallorum*.

#### *Aqua Marcastie.*

℞. *Miner. Magnesiæ*, i. e. *Bismuthi* crudi ignem non experti, q. v. destilla per  $\odot$ m, & nancisceris  $\nabla$ m albam, quam vel tertiâ vice redificatam serva.

Vites. *Perhibetur extrahere animam auri, relicto corpore albo. Revificare* item dicitur herbam quamcumque aridam, si radice ei imposta maceretur. *Quinimo* si cum  $\nabla$  destillata herba cuiuscunque confundatur, atque cum modico salis ejusdem herbe maceretur, formam herba ejusdem apparere ajunt. Eadem  $\nabla$  cum proprio sale (ex  $\odot$ ) *alcalisata* dicitur  $\odot$ m ad miraculum usque resolvere. *Fides* fit penes experium.

N. *Aqua Marcastia* clauso vase asservata, novitudo dicitur augeri, plenitudo e contra imminui. *Andr. Orbelius* in *Lumine suo Chymico*.

HOFMAN. 2. *Destillatio & Sublimatio. Unde Oleum sive Liguor, sal & Flores marcastiarum.* ) Omnes *marcastia* suo etiam gaudent nativo sale centrali licet exiguo, interim tamen copia *marcastiarum* reparat salis inopiam. Hæc vinum album infundendum, & in digestionem ponendum, iterum decantandum immittit, donec notabilem adeptus fueris quantitatem. Postmodum *marcastis* dondu affundendum, & ad siccitatem iterum destillandum.



da ignem fortioem & flores sublimantur. Horum vires vide in *Aureo*.

*Aqua marcassita.* Si marcassita *Claris* fuerit, destillando aquam præbet amicalitatem auri claustra solvens; Destilla per retortam hæc observata lege, ut marcassita pulverisata retortæ planæ vitreæ in fundo cum collo oblongo & lato, eodemque non multum conorto, sed directo immittatur, & quidem in exigua quantitate haud ultra dimidiam libram ejus simul & semel distillationi committendos; Hæc nisi observentur debet, frustra laborabis. Similis etiam aqua ex rubicunda auri minera, röhghilden Eng elicitur, de qua non negligendi processus & labores; ac arcana nunc nota sunt. De hæc auri minera cum à *Paracelso*, tum ab *Helmontio* plura olim affirmata sequentia notanda, dum hic pag. meâ 174. Natura, inquit, produxit in monarchi à subterranâ minerale quoddam, quod ob sui singularitatem, vocatur à *Paracelso* *metallum pri-mum* sive *masculum*. 1. pergit: Sulphur *Glaure Argurei*, quæ *Nympha* alio nomine proprio hætenus caret. 3. Electrum minerale immaturum *Paracelsi*, collo appentium liberat, quos spiritus immatundus persequitur & angit.

### ¶ III. EXTRACTIO.

Unde

*Extractum Marcassita aurea S. Closs.*

℞. Marcal. auri (leucophæa obscuris punctis trajecta optima censetur) pulverisetur & imponatur testæ vitreæ, calcinetur vi Δ hinc & inde materiam radicula ferreâ agitando donec non fumiget amplius & Sulphur ejus impurum omnino combustum sit, tum per incuniculum agatur, & inde tinctura per acetum destill. alkalifatum proliciat. Evaporato menstruo restabit materia mellita.

Vi-res. Cum mica panis subigitur, formanturque pilula ad pisci magoindinem. Dicitur unica pilula pondere gr. vj. ad repurgandum corpus in febribus intermittentibus.

#### 2. Extractum aliud valde nobile.

Eadem Marcassita præparata uti dictum M. cum part. xii. cremor. tartar. Bull. in cacabo ferreo cum magnâ quantitate aq. communis, dum tingatur aqua, quæ postea filtranda & evaporanda est ad consistentiam lapæ, & cum Spir. Vini denuo circulanda in Elephantiam.

Vi-res. Serum purgat potentissimè, & hydropicos ad miraculum juvat.

S. Closs.

N. 1. Infusio simplex ʒj. Marcassit. in ʒv. vini albi ad huc fortius hydropicos evacuat instar ʒij.

N. 2. Si ex floribus Marcassit. vel ex viro ejusdem concinnatis ad normam storacii nivi ʒij sit extractio, res felicitus erit successura.

HOFFMAN. 3. Extractio. Unde Extractum marcassita aurea.) Loco Acet. distill. Spiritus Vir. ar. substitui potest. Evaporato menstruo residuum sp. vini Tartarifat. edulcorari & denuo sp. vini iterum ad materiam mellinosam abstrahi potest.

¶ [Zincibum  
S. Marcassita pallida  
Zinc.]

(¶ particeps putatur, & em in colorem flavum tingere.

Præp.

Flores in collyriis adhibentur in Ophthalmia, in pappillarum fissuris, inguinumque excoriationibus.)

## CAPVT XIX.

### De Recrementis Metallorum artificialibus.

REcrementa Metallorum artificialia voco, quo separantur è Metallis, dum in fornace funduntur & purgantur.

Suntque:

1. Cadmia. 2. Diphryges. 3. Lithargyrium. 4. Molybdæna, s. Plumbago. 5. Tutia, s. Pompholyx & Spodium.

I.

### CADMIÆ.

Cadmia { Nativa { metallica, v. Cobaltum.  
          { metalli experts, v. Lapis calami-  
          { narius.  
          { Factitia, de qua hic.

Cadmia factitia est corpus densum, ex fuligine zoris, dum in fornace conficitur concretum, adhaerens lateribus, camerisque fornacum, vel & in partem infimam delabens.

Dicitur *Kadusia*, Arabicè Chimia, vel Chimia.

Triplicis id sit generis, nominibus à te quam præsentate videtur, sumptis.

Botriticè appellant, quæ utæ speciem refert: Ostracitem, quæ testis similis est: Placitem quæ crustis.

Botritis reperitur in fornacis patte mediâ: Ostracitis in infima: Placitis in editiore.

N. 1. Sunt qui Capnitæ & Calamitem addunt.

Capnitæ, quæ in ipso fornacum ore reperitur, tenuissima, exulsa & nimis tenuitate similis fœcili. Verum hæc à Pompholyge vix vel parum differre videntur.

Calamitem vocant, figurâ Calami, quam à petra ferrea acquirit. Nimirum decussatur hæc à ferreo percussis, quibus Cadmia, dum ad fufum is agitatur, adherescit.

N. 2. Quin & Cadmia paratur ex Pyrit Lapide in fornace uto.

Optima est Botritis, densa, modicè gravis, & in lævitate magis clinans, racemosa facie, quæ fracta cinerulenta est. Diofæ.

Vi-res. Leniter desiccatur, abstergit, ulcerosus humilis & purfescens confert, eodemque ad cicatricem ducit. Adhibetur autem Botritæ & Placiti inprimis in affectibus oculorum, reliquis in ulceribus alii.

HOFFMAN. Botritæ & Placiti, præterquam quod in oculorum applicentur affectibus, etiam in impetigine & in cicatone adhibentur.

### PRÆPARATA.

1. Tutia (potius Cadmia) præparata  
Officinarum.

Igniatur & extinguitur cadmia in ∇ rosarum, idque terna vice, hinc lavetur ut Pompholyx.

2. Collyrium album Galen. v. Diphryf.

N. Præstat in Collyrio hoc, ut & in alii, loco Cadmiæ adhibere Pompholygem seu Tutiam. Nec autem di sunt, qui Cadmiam & Tutiam confundunt. Tutiam quæ faciunt, quæ Tutia minus legitime, recitans autem Cadmiæ species est.

3. Unguentum de Tutia Nicolai. V. D.

4. Emplastrum de lapide calaminari. V. D.

DIPHRYG.

## II.

## DIPHRYGES.

Diphryges est genus recrementi metallici, quod labidet, dum æs in fornace fufum  $\nabla$  frigida perfunditur.

Vires. *Miffam habet facultatem, continet enim in fe quiddam & mediocriter adstringens & mediocriter aere: quamobrem ulcerum rebelium optimum medicamentum est.*

Ufus in officina est rariffimi.

## III.

## LITHARGYRIUM.

Lithargyros, Lithargyrium Officinis, spumofum excrementum est, è purificatione argenti, quæ per plumbum fit, residuum.

Duo ejus genera communiter statuuntur, videlicet Lithargyrium argenteum, quod coloris albi, & aureum, quod flavi coloris exilit. Verum non nisi coctione differunt, aureumque magis coctum est, quam argenteum. Germ. *Glætz. Litarge. Litharge* (or *foam of gold or silver*) or *the foam of lead litharg* (of *schym van gout of silver*) of *witte loodt*.

N. Nihil aliud est, quam B.

Vires. *Siccæ & refrigerat moderatiffimè, adstringit, reprimi, occludit, caræ explet, extergit, sarcoisicum est.*

HOFFMAN. *Lithargyrium.*) Immatura metallorum Sulphura in furnace coagulata lithargyrium constituunt, & duo ejus genera communitè statuuntur, *Argentum & Aureum.* Nam in Argenti purificatione Plumbum ipsi mixtum (ad abigendum æs, aut aliud metallum ignobile, quod argentum vilium reddit) progressu temporis si nullum facias ex testâ probatè evaporat; si vero (uti solenne est inter eos, qui insignes metallorum quantitates simul purificant) Plumbum ab Argento foliibus pellatur, id quod aliis in vaporum imperceptorum formâ abisset, magna ex parte non longe ab Argento in fufci pulveris calcivæ formâ lithargyrium argenteum colligitur. *Lithargyrium Aureum* autem colligitur, quando Aurum & Plumbum misceatur & hæc mixtura in restâ igni violentiæ exponitur, quod plumbum unè cum Auri fociis saccerum Auri lithargyrium vocatur.

## PRÆPARATIONES.

¶ Præparationes easdem cum B pro re nata tamen suscipit. Unde Medicamenta quoque eadem suppeditat, quorum tamen præcipua sunt.

1. *Sal Lithargyrii, Annon Hî Paracelsi.*

Paratur beneficio  $\mathbb{X}$ , non secus ac Sal Hî: decantatur solutio, filtratur ac inspissatur.

Vires. *Ex præcedentibus collige & si libet respice ad Sal Hî: Internè exhiberi quoque poterit in diarrhæis, dysenteris, reliquisque morbis resolutis. Intestina læsa ac ulcerata sanat ac consolidat, sanguinem astuantem refrigerat.*

Dosis  $\mathbb{Z}$ ss. cum Theriaca vel alio Electuario sudorifico sive anodyno.

2. *Magisterium.*

Præcipietur solutio cum  $\mathbb{O}$  tartari.

3.  $\mathbb{O}$  Lithargyrii rubrum.

$\mathbb{L}$ . Sal Lithargyr. Sal. com. decrepita. à. M. ac de stilla per  $\mathbb{O}$  m.

Vires. *Curat vulnera oculorum,  $\mathbb{Q}$  nigrum inspergiatur vulneribus.*

4. *Extractio seu Tinctura Lithargyrii Terebinthinata, aliis Balsamus Lithargyrii Terebinthinus.*

$\mathbb{L}$ . Sal. Lithargyr.  $\mathbb{Z}$ ij.  $\mathbb{R}$ . Terebinth.  $\mathbb{Z}$ iv. in acra in  $\mathbb{F}$ ibus calidis & rubescet.

Vires. *Mirarum existit virtutum in Chirurgia, convenit ulceribus veteratis, ni & tumoribus: curat vulnera, eadem ab accidentibus præservat, præcipuè si addatur Camphora  $\mathbb{Z}$ ss. succurrit inidem fistulis, cancro, morphis & aliis.*

5. *Balsamus seu unguentum.*

$\mathbb{L}$ .  $\mathbb{R}$ . Sale Lithargyrii imprægnatum, misce cum  $\mathbb{O}$  (præstat in mortario plumbeo,) sic coagulatur in linimentum.

Vires. *Confert inflammationibus, ambustis, podagraque calida, & similit. (Mammillis affectis, Alafis, Scaures Brust, Saitlen.)*

N. Eodem modo fit & Balsamus Hî, ex  $\mathbb{R}$ o sale Hî imprægnato, &  $\mathbb{O}$  olivarum.

6. *Liquor.*

$\mathbb{L}$ . Sal vel Magisterium Lithargyrii solve per deliquium.

## IV.

## MOLYBDÆNA SEU PLUMBAGO.

Molybdæna s. Plumbago duplex Dioscoridi est nativa & factitia.

Illam nihil aliud esse videtur, quam lapis s. Minera plumbi, seu potius Minera plumbi & argenti simul.

Factitia est species Lithargyrii, videlicet est illud recrementum quod in argenti, aurique purificatione cum plumbo, mineræ plumbi institutâ, fornacis solio concretum & perustum adhærescit.

Vires. *Similem Lithargyrio vim possidet, ad frigidum paululum recedens, sed nec absfergentis facultatis est participi.*

N. *Utraque celerrimè funduntur.*

## V.

## TUTIA seu POMPHOLIX &amp; SPODIUM.

Pompholix est favilla tenuissima & volatilîs, quæ dum æs in fornacibus perficitur, superne earum parti adhærescit. Arabicè Tutia. Latine Bulla, Offic. Nil, vel nihili album, German. *Weiß nîcht, Zuger nîcht.* Tutie blanche. Turcy, *the soil that comes of Brass.* Tutia: die van soep olicat.

N. *Coit ibidem in glomusculos vellerum similes contrallaque farina modo dispergitur. Eodem modo & Cadmia, vi ignis violenti in favillam seu tutiam redigi potest. Vide Diosc.*

Spodium est favilla eadem ob gravitatem in pavimentum decidens. Græcè *αἰδῖος & αἰδῖος.* Latine spodium Græcotum Offic. Nil vel nihili gysleum. Germ. *Gratt nîcht.* Thutie gîse. Spodium, Grey Turry. Spodium aram Tutia.

N. Dicitur Spodium Græcorum ad differentiam Spodii Arabum, quod nihil aliud esse, ait Avicenna l. 2. canon. tractat. 2. c. 617. quam radicem alcanna combustam, cuius vires refrigerent & exiccant, styptica sint & confortent cor, conferant tremori cordis & syncope ex ch. lera suborta, &c. Hoc igitur cum nobis desit: Officina nostrates, Ebur usum ejus loco vendunt, seu viribus similibus prædantur.

Vires. *Pompholyx Medicamentorum prope omnium, que citra morsum deficcant, (si lota fuerit,) præstantissimum est, quoniam ad ulcera cancerosa idonea existit, ut & ad alia omnia maligna. Indiur Collyriis, que ad oculorum imponentur fluxiones, quæque bullas seu pustulas in eis nasci curant.*

Spodium Græcorum uti specie à Pompholyge non differt, ita & viribus inter se conveniunt.

N. *Legitima hæc Pompholyx ac Spodium raro in Officinis nostratibus extant, unde ejus loco Cadmiâ uti solent, verum opera pretium est de legitimis comparandis esse sollicitum.*

HOFMAN. §. *Tutiam seu Pompholyx & Spodium.*) Cum hæc ejus minera vi ignis colliquatur vel per se, vel cum Cadmiâ, favilla, quæ magnâ fursum evolvant copîâ, laqueatibus fornacum insident in minutarum & maximam partem albicantium bullarum formâ, quas Officinæ *Tutiam seu Pompholyx* cum Græcis appellant. Aliæ verò ponderosiores partim adherent fornacum parietibus, partim, si opercula non tegant vasa, ad fundum subsident, & ob cineritium suum colorem juxta ac pondus à Græcis *ars de* vocantur.

N. Spodium & spodos, spodia. Cinerula Latine, hoc est purgamentum, quod ærariarum officinarum fornacibus evertitur. Georg. Agricola hæc spodos facit. Cinerem grauen Hütten-Nand. Luteam gelben. Subterraneam cineream gelben-schönen-Nand. Subterraneam nigram schwarzen jechen-Nand. Subterraneam viridem grünen jechen-Nand. Subterraneam luteam gelben Hütten-Nand. Præter hoc & Ebur usum spodium vocatur, sed ad differentiam hujus spodii mineralis additur spodium ex ebore.

N. Alterius adhuc Tutie mentionem facit Garcias ab Ortâ fol. 48. Et dicit illam ex cineribus Arboris cujusdam uris, sed hunc errorem corrigi Jacobus Bontius in *Indiis Archiater de Medicinâ Indorum Libr. 1. Cap. 13.* Dum inquit: Hæc Tutia fit ex terrâ quâdam argillæ glutinose, quam colligentes Indi ollis in eam rem ex argillâ longè fortiori, quam in nostrâ patriâ confectis indunt, & aquam addentes eam curiosè baculis circum agitant, deinde fornacibus in hunc usum effectis imponunt, ac per ignem exsiccatâ omni aquâ, dein terrâ hæc calcinata lateribus prædictarum ollarum, demptis sordibus, quæ in fundo hærent, Tutiam lateribus affixam abradunt, quam arcis inclusam venalem ferunt per totam Indiam. Eius usus est in depilatoriis apud hæcæ gentes præsertim fœminis, dum se in balneis vel fluviis lavant.

## ¶ PRÆPARATA.

### 1. Tutia lota.

℞. Pompholygis q. v. inde linteolo modicè raro agitaque in limpida, ut tenuior ac utilior tutiæ pars aquæ immisceatur, & nil in linteolo remaneat, præterquam quod inutile est. Hinc residere permittitur, ac aqua decantatur.

1. Unguentum nihili ad oculos. *V. Aug.*

3. Aliud ad oculos. *V. Aug.*

4. Diapompholygos Nicolai, Nihili dictum.

De Tutia.

N. *Hic recipienda Cadmiâ.*

## CAPVT XX.

### De Salibus in genere.

**S**alia nihil aliud esse quam corpora mineralia ∇ solubilia ac denuò in salinam crystallinamque formam coagulabilia, libro primo dictum est: hoc loco ulteriorem eorum enodationem aggredientes, quatenus ea medicam provinciam subeant, referemus.

Salia que medico usui inserviunt, adeoque præparatis inde parandis materiæ suppeditare apta sunt, triplicis quidem sunt generis, pro triplici scilicet mundi regno, minerali, vegetabili, animali; attamen hoc loco primatiò non nili de mineralibus agere convenit, usque nativis solis, ad quorum normam tamen & at-

tificialia; sive è mineralibus, sive vegetabilibus, sive animalibus elixiata illa fuerint, faciliè dirigi poterunt.

De horum Salium origine sic sentio: Macrocosmum non minus ac reliqua duo mundi regna suâ sustentatur vitæ nutritione. In hac redundat peritoma salinum, respondens falinginosi excrementis, in animalium urina, sudore, catharso, & simil. deprehensis. Dictum peritoma macrocolicum salinum, in globo hoc inferiorem congregatum, variam pro varietate matricum induit speciem, non secus ac excrementum illud salinum in animalibus differens evadit.

### Hinc

Sal { Commune,  
Gemma,  
Nitri,  
Alumen,  
Ammoniacum,  
Vitriolum,

Quibus & arsenicum addere licet, quod tamen inter Salia & Sulphura ambigit.

Eligenda sunt Salia hæc in genere loco natali celebriora, tum puriora, nitidiora, & si natura fetat crystallina.

HOFMAN. *De Salibus in genere.*) Hic Dominus inter iterum more solito ex præconceptâ opinione *De Macrocosmi Nutritione*, ejusque redundante peritoma differt. Sed præterquam quod hinc paradoxæ opinioni supra in *Libro I.* à me jamdum fuerit satisfactum, repetimus tamen ex parte & aliter, quemadmodum qualibet corpora ex aquâ maris compositionis sue constitutionis desumserunt, ita & salis Natræ et aquæ propensione spontaneâ originem duxisse à seminali dissolutione cuius specificâ immutata. Et quæ facta arte ex concretis fluunt, non formaliter, sed materialiter & effectivè in ipsis solibus, & in formâ fixioris alkali arreptione sui sulphuris sal volatile inde cum oleo ad formaliter esse transiisse. Quod autem Vitrioli spectat, licet non sint vera metallorum salia, nec in salia converti queant, sed in pristina metallâ, tamen negari nequit, ex talibus nativis sulfuris sive acetosâ fieri ad omnia metallâ accommodabilibus, quæ tamen illorum essentiam non ingrediuntur, licet illorum beneficio miras in corporibus metallicis Natura facit vicissitudines, quæ subterranea pyrophylacia per metallorum venas & fodinas dispergunt. Inde variæ inter se salium & sulphurum particule in mineris deprehenduntur, quæ tamen metallorum non ingrediuntur constitutionem. Semina salium cuncta in aquis sita sunt, sed nonnulli saporem induerunt, nisi dum corporum principia consentanea, utrosque terre debitos repererint, tunc in qualibet terrâ specificâ ac peculiaris quædam substantia salina vel singularis vel alius mista emergit. *Cl. Hæmon. in Paradox. Tertio §. 9. Et Nobil. Marhoff. l. c.*

## ¶ PRÆPARATIONES.

Præparationes, quibus Salia subjiciuntur, sunt. 1. Purificatio. 2. Calcinatio. 3. Destillatio. 4. Sublimatio. 5. Fixatio. 6. Liguatio.

### I. PURIFICATIO.

Salia, quia plerumque heterogeneis scænt, minusque sincera existunt, deputati opus habent. Depurationis hujus modus pro varietate salium varius quoque institui potest. Potissima tamen ratio salium purificandorum consistit in solutione, soluti filtratione, filtrati exhalatione adeoque salis concretionem vel crystallisationem.

Solvuntur Salia non nisi in hquore aqueo, (non sulphureo aut pingui, & proin nec in V. rectificatill.) Lignor hic, nisi specialis accesserit admonitio, adhibetur vulgariter ∇ fontana, in qua sal quodlibet, maxime si tepefat, dissolvitur, dissolutum per chartam trajicitur, ut fœcibus in charta relictis syncerum transcat; Hoc

Hoc postmodum, humiditate, ad siccitatem usque abstracta, condensatur, vel f. a. cum aliquota liquoris portione crystallifatur.

## II. CALCINATIO.

Calcinantur Salia per ignitionem, idque vel sine, vel cum fusione: & interdum accedente subinde materia servili, de quibus speciatim in singulis.

## III. DESTILLATIO.

Salium Destillatio, quia ut plurimum non fixiori graviora sunt, per omnia peragitur, eamque vel simplicem, vel tubularam, vitream, vel terream, idque igne tum arena, tum nudo, pro fixitate scilicet, majore vel minore liquoris elicendi adhibito.

Per omnia tabulata destillatio hoc modo peragitur.

Ad manus habere decet omnia terream fortem, quae in superiore veneris sui medietate tabulum habeat foramine pervium, quo materia per vices injici, quodque post injectam materiam obturari firmiter possit. Omnia hanc (si lubet loricateam) luto in fornace destillatoria obfistima, ut tubulus emineat, fumaris tamen uno ac altero relicto. Hinc rostro appone receptaculum capacissimum, (quia non cum impetu irruentes amplum requirunt spatium,) juncturis firmiter luto firmatis. Luto lentè exiccato accende primò lentum ignem, hinc fortiozem, ut omnia incandescat. Tum injice materiam paulatim per tubulum, foramenque vel luto, vel bacillo stupha humidà circumdato obtura, donec non illi impetuosus coagulati (aquae in receptaculo immixti) sint, receptaculumque clarifcat. Hinc iterum injice, obturaque ut dictum. Et sic paratur Clystus.

Vide de his figuram appositam.

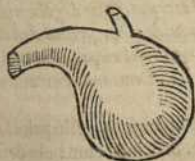

N. 1. Commodum erit aliquotam aquae partem receptaculo infundere, cui scilicet impetuosus illi non immisceri, adeoque condensari possint.

N. 2. Salia simpliciora citra fluxum seu fusionem destillari volunt, quare ne inter destillandum vi caloris fundantur, duplum, triplum, &c. vel arena, vel farine, lazerum, vel argilla sicca, humidè deo commisceri solet, quorum beneficio fusio illa praevocatur.

## IV. SUBLIMATIO.

Sublimatio non nisi Sali ammoniaco peculiariter ac praecipuè competit, ut & arsenico. Flores enim Salis communis uno & eodem destillationis actu acquiruntur.

## V. FIXATIO.

Fixantur Salia diversimodè, de quo speciatim suis locis.

## VI. LIQUATIO.

Liquati possunt Salia, si vel aëri humidò exponantur, vel liquore aqueo aspergantur.

Forma Medicamentorum seu

PREPARATA.

Salina sunt,

1. Crystalli seu Sal purificatum.  
N. Crystalli Salis, si simpliciter praescribantur, nihil aliud denotant, quam Sal crystallisatione purificatum, sic consuevit Crystalli Salis n. r. &c.  
Excipe Crystallus salis communis, dulces, de quibus in Salis cap. sequenti.
2. Sal calcinatum.
3. De-  
stillatum, { Phlegma.  
          { Spiritus.  
unde { Oleum.
4. Sublimatum. Flores.
5. Fixatum.
6. Liquor-Balsamus.

## CAPUT XXI.

De Sale communi.

SAL commune nihil aliud est quam salugo, & sal-  
tae, (marinae scilicet vel fontanae,) quae salugo hu-  
miditatis aquae evaporatione inspissata remanet.

Dicitur, Basilio Monacho, nobilissimum ac opti-  
mum aroma. Graecè ἀλας, Arabicè Melich, Melha, Ger-  
manicè Salts, Kuchen, Salts. Sel, sel de Cuisine.  
Salt, Kir-chin-salt-Gout.

Duplex Salis hujus genus occurrit, marinum scilicet & fontanum, utriusque diversae sunt species.

Primas autem Sal marinum sibi vendicac, ac praeci-  
puè Hispanicum, in cujus tamen defectu fatuus est sal  
fontanum, quod ad manus est, in preparationibus no-  
stris recipere, quam aliud Salis genus cum sumptu ac-  
quirere.

Inter fontana tamen maxima quoque diversitas est,  
reliquisque laudem praeripere videntur Hallense ac  
Lunenburgense, quibus tamen haud multum cedit quod  
in Patria mea Uffenhæ Westphalorum paratur.

Vires. Calefacit, exiccac, abstergit, dissolvit, pur-  
gat, adstringit leniter, consumit superfluitates, penetrat,  
digerit, aperit, incidit, Venereum stimulat, putredini, ve-  
nenisque resistit.

Hinc convenit, Internè in cruditatibus ventriculi,  
appetitu prostrato, obstructionibus alvi & urinae, coli-  
cis doloribus, &c.

Externè, in ulceribus putridis ac serpentibus mundi-  
ficandis, in tumoribus simplicibus & pestilentialibus  
discutiendis, in combustionum irruptione extrahendo,  
in pruritu & scabie exiccanda, in suggestionibus,  
sanguineque extravasato resolvendo ac discutiendo, in  
dolore dentium, colico, cephalico, arthritico, & simi-  
li misgando, in oculorum pyrragio abjunctando.

N. Ad Salis hujus communis naturam accedunt  
Salia artificialia, ex vegetabilibus ac animalibus inci-  
neratis scilicet elicita, unde & eisdem fere preparatio-  
nibus subijci queunt.

HOFMANN. De Sale communi.) Hoc ex numero est Salium  
purè acidorum fixorum, quia purè salis seu alkalis non solunt  
est contrarium, sed & ex illo spiritus acidus destillatur. Hoc in  
crystallus redactum constanti naturae ritu cubicum efformat figu-  
ram, quam etiam in minimis effingit.

Duplex Salis hujus genus occurrit. Est vel Marinum, vel Fon-  
tanum. Marinum omnibus praerit, quia multum de sale contra-  
li seu universali participat: unde & ad preparationem spirituum  
fortiorum adhibetur, magisque arceat putredinem, in primis His-  
panicum

*panicum.* Huic Fontem succedit, in quo ratione virtutis & substantiæ magna enī est diversitas, in his excellit *Nestrona Hellenica*, hoc sequitur *Lunenburgensis*, &c.

*Vires.* Sal esculentus Mortalibus mundi Conditor concelsus est tanquam necessarium sanitatis & vitæ sustentaculum. Calificat, exsiccet, abstergit, purgat, digerit, aperit, incidit, veneream stimulat, putredini & venenis resistit, unde in Peste maxime opem commendatur. *Elisir proprietas luniperinum* cum *spiritu Salis*. Bxternè in clysteribus ad obstruendum alvi convenit, in colicis doloribus sic facculus ex fl. chamæmel. n. vel milio pulverificato cum sale rosæ &c.

N. Hic quaeritur; An sal esculentus calculosis nocivus sit, dum videtur salī urinario materiam suppeditare; & quia vis coagulandi etiā à sale dependet? Verūm examen salis pyrotechnicæ medio instruitur aliud docet, cum enim sal esculentus, ut chemia docet in usū detentus, non sit de ejus compositione, sed proflus extraneus in Nobis saltem supervacaneum sal in se combibens & transmutans, servet impermissam & immutatam sui Naturam, quem admodum sal tartari si addideris spiritum salis, tunc post coagulationem sit itidem & manet sal commune, quod fuit, priusquam in spiritum fuit conversum. Certum est, quod nequequam etiā sibi sit negotii cum calculo; unde nec in compositione hujus vel minimum salis esculentī reperitur unquam, cum magis calculum destruat, quā promovet. Sexagenarium mihi à destillationibus, inquit *C. Helmontius* immunem à Renum calculo servavi novis sedecim, cui aliis obnoxius fuit, largo salis esculentī usu. Notum est, inquit *Cl. Tachenius* in *Hipp. Chemic.* quod carnes conserventur sale communi à corruptione, qui paucis diebus in liquore salis sanguineum desuit, hunc coque ac de pumpa, inde retortæ vitreæ & blando igne omne humidum evoca, ulimò retortam obverte arena & ignem auge, tunc elevabitur in ejus colium sal volatile urinæ salī volatili urinoſo simile quod sal ex carne absorpsit. Eodem modo sal esculentus quotidie absumit superfluum salium in cavitatibus in corpore collectum, ex urina enim facili negotio sublimatur sal volatile salium & sal esculentus manet in fundo. Assertionem nostram confirmat vice versa defectus salis esculentī nonnunquam in belli calamitatibus, temporum injuria, obfisionibus &c. occurrent, ubi infalitis carnibus homines vesicae coguntur, unde massa sanguinea cum latice ob accumulata salia sylvestria salia, quæ aliās à sale esculentio imbibuntur & præcipitantur, malignam ac venenatam induit qualitatem, ex qua scorbutus, febres malignæ pestilenciales &c. progrediuntur, quemadmodum Anno 1673. in obfisione *Gravignana à Gallis & Magoniis* facta experiri fuimus.

N. Ad Salis hujus communis Naturam accedunt salia artificialia &c. Sed & hic ignoscant queso mæthes schroederiani; Si facta vegetabilia in purum alkali per artem sint transmutata, neque ex animalibus calcinatis (improprie incineratis) ullum sal fixum alkali elici possit, ut ars pyrotechnica manifestat, iidem sanè præparationibus, quibus alkali commune, subijci nequeunt. Ex salibus enim alkalis nulli spiritus, nec flores elevari possunt, ut nec destillatio nec sublimatio habent locum, nedum ut ex animalibus aliquid salis fixi obtineri possit, nam ex re aliqua ultra justitiam naturalem inhaesionem quidquam velle extrahere, repugnat naturalibus principiis.

## ¶ PRÆPARATIONES.

*Præcipua sunt.*

1. Purificatio. 2. Calcinatio. 3. Destillatio. 4. Sublimatio.

### I. PURIFICATIO.

Purificatio Salis com. M. fit modo vulgati solvendo in  $\nabla$  ac crystallifando.

N. Si solutio hac ac crystallifatio aliquoties aliquo modo repetatur, tandem Sal com. dulcescit, Sal sapius.

### II. CALCINATIO.

1. Decrepioria.

Sal calore irritatum crepitare solet. Quare ne crepitando vas destillatorium disrupat, operæ pretium erit idem decrepitare, id est, ad  $\Delta$ m calcinare, donec amplius non crepet.

2. Fusoria.

Funditur Sal in  $\star$ bulo, sine aliquo artificio,  $\Delta$ c

saltem satis forti adhibito.

*Aliter cum Calc. viv.*

$\nabla$ . Sal. Com. Calc. viv. an. misce ac in anemio calicina igne violento, ut concrefeat. Hinc extrahit Sal com  $\nabla$  commun. ac coagula.

*Vires. Basilias Sal. Com. hac ratione cum Calc. viv. ter calcinatum, (singulis vicibus cum nova Calc. viv. anatisè mixtum) adhibet in Tinctura  $\nabla$  conficienda. Vide de  $\nabla$ .*

## III. DESTILLATIO.

Destillatio Salis exhibet acidam  $\nabla$ , phlegma, sal volatile & spiritum.

*Nimirum.*

$\nabla$ . Sal Com. destilla per se ex  $\odot$ , primò præbit  $\nabla$  acida seu  $\ominus$ -lata; secundò phlegma, cum eo sal quoque armoniacus, seu volatilis sublimatur. Cuius à destillat. ac repone  $\nabla$  in loco humido ad arrendam  $\nabla$ m (vel aliquota  $\nabla$ x parte irriga,) dñi destilla torsum, sic exibat  $\sim$  acidus. Hoc repete toties, donec totum Sal Com. in  $\sim$ m conversum sit, quæ in MB rectifica.

1. *Spiritus Salis, sive elem Sal. Com. vulgare.*

$\nabla$ . Salis commun. lb ij. impasta vel malata cum argilla figulina, bolivè armen. lb ij. ad v. & culta, inde forma orbiculos, quos ad duritiem exsiccatos, impone  $\odot$ x terreæ, lato obductæ, vix ad moderatam implende: jungatur. Recip. satis capax & servatis  $\Delta$  gradibus donec phlegma egressum sit, ultimo pelle forti  $\Delta$  continuando eundem, donec  $\sim$  albi prodierint,  $\sim$ m hunc rectifica, phlegma, vel in MB aditendo, vel hi mavis evaporando.

N. 1. Si terram spissatam loco argilla sumptis, præstantiorem elicies spiritum: Quinimo sal cum triplo arena vel farina laterum, sic argilla miseri potest.

N. 2. Quandoquidem in prima destillatione Salis portio minima in  $\sim$ m resolvitur, nonnulli  $\odot$  in  $\nabla$  communi coquunt, & Sal. Com. inde extractum, uprius destillant.

Alii Sal extractum cum  $\sim$  illo priori miscent, aliquandiu digerunt, & deinde cum bolo & sim. quando, totam salis substantiam in  $\sim$ m transire faciunt. *Croll. Senn. in inst. l. 5. p. 3. c. 5. Beguin. Agricola.*

N. 3. Impastatur Sal ne suat, quippe si fluxerit vix  $\sim$  ascendet.

N. 4. *Alij.*

$\nabla$ . O ust. part. ij. Sal. Com. p. ij. Quæque: verum  $\sim$ m sal. Com. purū hac Ratione acquiri non videtur vultibile, imò in examine coacta, ejusmodi  $\sim$  vim suam ab O potius obtinere, quàm à Sal. Com.

*Vires. Diureticus est & Lihontripicus, cartreamque mucilaginem potenter resolvit, unde niliter adhiberi solet in obstruccionibus Epatis, Lienis, &c. in Hydrope, Ictero. Extinguit sitim mirabiliter, absumit corrodeno & sine dolore quicquid in vulnibus aut affectionibus aliis putredine corruptum est.*

Mixtum cum  $\odot$  Terebinth. Cera; Camomil. Verbasc. & sim. dolore podagricos sedat, sopos assentit, &c. Sanat quoque membrorum contracturam ac ariditatem.

N. Ad eundem modum eliciuntur &  $\sim$  ex salibus artificialibus vegetabilium, quorum vires licet ex plantis suis aliquo modo conjecturari possint, (e. gr. ex salibus abynthii elicitur  $\sim$  stomachicus, &c.) Atamen  $\sim$  esse.

vegetabilium in genere omnes sunt acidi, inftar ~ Sal. Com. incidunt, resolvunt &c.

2. ~ Salis compositus.

℞. Sal. Nitr. puriss. & Sal. Com. decrepit. (vel fusi) ā. M. cum dupla vel tripla quantitate, (alii quadrupla), argilla sicca, & exinde more solito Δ nudo ~ in provoca.

℞. Hujus ~ ℞ j. Sal. Com. fusi ℞iv. digere aliquamdiu, ut nimirum Sal. Com. adjectum solvi possit; & protinus per ~ destilla. Augebis hac ratione ~ & fortioiem reddes; quem eodem plane modo, cum novo Sal. Com. fuso, eadem quantitate sumpto; pro libitu toties augebis, quoties placuerit. Abstrahē ab hoc ~ phlegma, & deinceps eundem rēctificā per ~. *Untzer. Agricola.*

Vires. *Maximū est virium in Hydropē, intrinsecus & extrinsecus adhibitis, confert itidem in fistulosis vulneribus.*

[Spiritus Salis rosatum vid. supra Spiritum regium.]

3. Spiritus Sal. Com. viridis.

℞. Fragmenta laterum, indantur ollæ ignianturque in fornace calcaria: ollæ huic alia superposita sit olla, sale aliquatenus adimpleta, quod ubi vi caloris liquefactum fuerit, pertunde fundum ollæ superioris, ut sal fufum in ignita defuata laterum fragmenta, cumque iidem misceatur. Ex his igitur ~etur ~ per ~ ut moris. *Sennert. inſtit.*

N. Idem perfici potest, si sale in cella liquefacto fragmenta laterum ignita imbuantur.

4. Spiritus Sal. com. corallatus.

℞. Sal. Comm. ℞ iij. vel iv.

Corallor. tenuiss. tritor. ℞ j. M. levigando super porphy. postea igne destilla vehementissimo in excipulum capaciss. & ~ salis accipies unā cum ~ corallorum.

N. Addere potes & sabulum, ut susso impediatur.

Vires. In affectibus cordis, palpitatione scil. & sim. maximam est virium.

Dosis ℞b.

5. Spiritus Salis dulcis.

℞. Sal. Com. optimè dephlegmati V. opr. ā. M. Splenturter vel quater, sic unientur inseparabiliter & dulcescent.

(N. 1. dulcis dicitur, quia mitior, rodente aciditate hebetatā à V.)

N. 2. Eandem dulcedinem consequi poteris, si vel V, vel ~ Tartari, vel facies vini ab initio ~ lationis cum Sal. com. commiscueris.

N. 3. Exiur quoque ~ Sal. com. vi corrodente ac velut matureſcit, dulcescit si dephlegmatus vase firmissime clauso trimestri spatio in ~ibus continud atque aequali calore tepentibus (qualis est ~ Ollis astronis) digeritur.

Vires. Egregium preservativeum est in peste, arcet enim omnem putredinem. Ventericulum cum visceribus reliquis in optima conservat dispositione.

Solvit corallia, &c. quin imo & ~ Ollis tincturam extrahit. Vide ~ temperatam Basilij in V l. 4. class. 2.

Ulus. Cum saccharo candido in formam Electuarij misceri. singulisque diebus jejuno ventericulo assumi poterit. *Harim. in pract. loc. de pest. Senn. in hist. Tentz. Gluckath, &c.*

6. Aliter.

℞. Sal fufum, solve in ~ pluvia destillata, filtra, inspilla, ac repone ad crystallifandum: Crystallus hos exemptos vicibusque aliquot, (10.) uti dictum, solutos & crystallifatos, (sic dulcescent) imbebe cum V formaque globulos cum argilla, destillaque ut moris est.

Vires. *Præter virtutes jam descriptas, insigne exhibet menstruum ex rob. serē omnibus tincturas extrahere idoneum: Insuper Herniam carnosam consumit. si quotidie ter illinatur, maneq̄ ac vesperi ejus gutt. sex assumantur. Agricola.*

7. ~ Sal. com. dulcis compositus.

℞. ~ Sal. com. compositi ac Alcohol Vini ā. M ac uni circulando, cohobandoque.

Vires. *Adoresistū sibi, ut Hydropici usu illius aliquamdiū à sibi liberi reddantur, prodest etiam Ictericis, Lumbricos potenter expellit, extrinsecus lenis podagram, si cautè illinatur, imo quicquid de Ol. spiritūve Sal. Com. apud Paracelsum, aliisque modernos Auctores legitur, id ipsum huic potissimum adscribendum est.*

Dosis g. 6. ad ℞b. in vino vel alio Liquore. *Harimann. in Croll. Tentz. Untzer.*

8. Spiritus Sal. Com. ~ lati diureticus.

Fit ex leviter calcinati ~ li & Sal. Com. rosti partibus æqualibus cum bolo vel Terra figulinā globulis confectis, (meo damno expertus ~ lum his non sufficere ad cohibendum fluxum, fixitatemque materiæ) more vero communi ~ us evocatur, qui postea per rēctificationem à phlegmate liberatur.

Dosis gutt. vj. matutino tempore cum brodio decoctionis perosel. Ex communicatione G. Horstij habuit S. Clöff.

9. Spiritus Essentialis.

℞. Salis Hallensis ad albedinem calcinati (qui hūc in operā reliquis præfertur) ℞ ij. Imbibatur ~ Sal. Com. mat. vel montan. ad consistentiam pulvis liquidioris, fiat clauso vase digestio, quousque ~ us cum Sale Comm. calcinato unitus siccatusque sit, affunde alium imbibendo desiccandoque toties, dum sal ulteriores proprii sui ~ us incorporationem recuset, & ex colore aureo odoreque suavi dignoscas, ~ ationis tempus inflare, quam si per ~ instituas, exhibunt fummi albillimi, qui in aquam convertuntur & rēctificatione opus habent.

Vires. Dicitur ex ~ tincturam absque corp. dilaceratione alicere. Est insuper remedium sistendū in momento vomitibus dicitur ~ certum, idque indifferenter & in omnibus morbis.

Dosis gutt. 3. in Syrupō, jusculo vel vino.

Ex commun. S. Clöffia.

10. Spiritus Salis Comm. dulcis ~ om solvens.

Extinguatur fragmenta laterum 5. aut 6. vicibus in ~ Sal. Com. postea destillentur, prodibit ~ us subacidus, qui in volā ~ Ollis folia & margaritas solvere creditur. 2. Flos Salis sive crystalli Sal. Com. dulces collo ~ post destillationem affixi, longoque tempore cum V digesti idem efficiunt. 3. Solus ~ us sal. com. vi circulationis diutinæ caudam suam devorat, id est, acedinem suam innato suo balsamo dulcescit. 4. Idem cum ~ tu ardente ~ ni mixtus aliud men-

struunt

strum dulce præbet Ois solutivum. 5. Ex Spiritu Roris Majalis & sole calcinato fit alia aqua solutiva, dulcificata longâ digestionum & irrorationum serie, quæ Oem in liquorem volatitem potabilemque evchit.

Ex Communicatione ejusdem.

11. *Cryſtalli Sal. Com. dulce, seu Spiritus Sal. Com. coagulatus.*

F. O terrea, ampla & foris, quæ in superiore ventris capacitate fistulam habeat, in medianam O z corpus pone definitem. Huic Oæ impone Sal commun. vel quod melius Hispan. seu marini lb iij. vel iv. Receptaculumque adapta capacissimum, cui si libet V in infundere licet; adde Δ per gradus, donec Sal. Com. fluat, tùm per fistulam guttula una vel altera V z frigida immitatur, ut (fistula officio statim obstructo,) in O spirituum, copia mediante humiditate elevetur, inque receptaculum propellatur. Continua hoc ipsum, donec Sal. Com. in -m ferè sit redactum. Dephlegmetur dein Qatum, evaporetque humiditas; reliquum exponatur ad crystallandum, f. a. sic crystalli colligi possunt Sacchari dulcedinem referentes, solubilesque per deliquium.

Vires. Sudorificum est, Hydropicorumque suum non minus ac - ille salis dulcis compositus arceat; quippe nihil aliud est, quam - Salis coagulatus, unde quoque essentiali humiditatem, que multum in Hydropicis exhauritur, maximopere adjuvat, ventriculumque ac viscera reliqua confortat, malignitatem in peste pestilentialibusque febribus potenter discutit.

Dosis gr. 5. 6. 7. ad 20.

N. 1. Si ad Sal. Com. exiccet. lb j. addideris carbonum pulverisat. lb ij. optimeque miscueris, ex lb j. Sal. Com. accipies Spiritum lb f. Hærmann. in Croll. Kell. 4. cent. 79. Agricola.

N. 2. *Cryſtalli hi cum O impragnari nobilissimum exhibent: confortativum. Etique si Cryſtallorum p. 6. cum O soliat. p. 1. aliquot Qus in \* sub regula reverberantur. Agricola.*

N. 3. *Keſerus docet & sollem adhibere, cuius rei gratia O m habere duplicem tubulum oportet, alterum frigida immitenda, alterum solli intromitendo inferentem.*

12. *Flores Sal. Com.*

Quemadmodum in succini distillatione flores, salis volatilis titulo elevantur, patetibusque ac collo Oæ adhærescunt, ita & Qatione - oleive salis, tandem Δ is vehementiâ flores ascendunt, quos collige.

Usus horum varius est, ad crassum phlegma incidendum, corruptosque humores à putredine vindicandos.

N. 1. *Sunt qui cum \* sublimant, verum decipiuntur, si flores salis simpliciter inde sibi imaginantur.*

N. 2. *Fiunt etiam flores Salis, si in rectificatione ac olei Salis id, quod residuum fuerit, fortiori Δ sublimes.*

N. 3. *Si Qluis facta sit cum O, Qm aëri aliquamdiu exposuim, ac iterum Qationi subiectum, plus olei ac florum suppedabit; posse hoc aliquoties repeti.*

13. *Alius Spiritus seu O Sal. Com. unde Cryſtalli dulces.*

℞. Sal. Com. marini crebris solutionibus (in V pluvial. vel fontis destillata) filtrationibus & coagulationibus optime purificati, lb vi. adijce dissolven-

tis O-lati & mellifloui ex vegetabili & animali parati, (id est, \*i ex melle facti) q. s. præmissa digestionem destilla gradatim ac cautè, ex O terrea vel vitrea, luto probè munita in receptaculum capacissimum. Sic elicies Sp. aqueos sulphureos ac O-latos, dulces acidosque, qui firmissime salii reconditi inharerent, (gradatim ac cautè Qatio hæc peragenda est. Oportet enim ut vas incandescat, purpureo tamen non claro colore, ne scil. sal. com. fluat, & in hoc gradu immorari decet & 8.) post Sp. nebulosus, (in quibus primum ens metallorum resolutum est,) exhaustos, tandem ad collum recipientis sublimabitur terra foliata instar nivis albissima, vel etiam flava, (qui & sulphur philosophorum nuncupatur.) Spiritum destillatum, ut & terram conjunge, abstrahente phlegma solummodo inspidum V calore lentius. reliquum reponne ad crystallandum f. a. Et hoc repete, donec nulli amplius crystalli conrescant, & id quod extrahit aciditatem sapiat. Tunc ab opere desistendum, & in fundo cucurbitæ quærendum verum Sal. Com. O vitriolatum.

Vires. *Cryſtalli hi, etsi sapore dulces, admiranda tamen sunt virtutis, adeo ut vel per se seorsum, vel cum oleo suo debita proportione pernixi, verum sui Solis menstruum dissolvens, quod proprietate: ejus: ob virtutes vitales, vegetantesque locupletat & exanuit.*

14. *O Sal. Com. rubrum.*

℞. Sal. f. salum \*o sufficienter imprægnatum, misce cum filicibus grossè contusis & destilla ex O per Aten. prodibit primo Sp. flavus, postea O rubrum.

N. *Imprægnatio illa fit ut moris, Nymium:*

Sal. Com. fuso superfunde Acet. destill. & abstrahere per Aten. iterum superfunde novum Acet. destill. & rursum abstrahere, hoc toties repetendo, donec materia optime sit putrefacta & nigra.

HOFFMAN. 3. *Destillatio.* Sal. comm. ita per se destillationem ex retorta subijci nequit, nisi duplum, tripulum &c. argillæ vel boli commun. &c. addideris, alias vi caloris f. salum retortam fragilem reddunt, additorum beneficio f. salo illa prævetur.

1. *Spiritus salis, seu oleum Sal. comm. vulgare.* Præter descriptio cum preparatione ex arte convenit; Et quod notat ad us sciendum, hæc omnis Nos supercedere posse, si spiritus salis prius destillatus aliquot cohabitibus super Cap. mort. destillet, & demum per MB rectificetur. Quæ occasione scias velim, non sufficere, ut Dominus Auctor annotat, phlegmatis ex MB adstratorem, qui ppe latent in nonnullis liquoribus corpusculis quedam terrestris nature, quæ salinis implicata eorumdem vitæ obtundunt, idcirco quæ istiusmodi liquores rectè depurantur, per MB. destillantur, necesse est, & lento quidem ignis gradu. Id quod sapienti sat non citrà rationem monere volui.

N. Cam O parte. ij. & Sal. comm. part. iij. compositum aliquos spiritum ad magisteria conficienda non rejiciendum.

Vires. Durens est & Lithontripicus, tartareus nique magis resinæ solvitur, inquit Auctor l. c. quæ virtute spiritus salis officinarum vulgaris ut plurimum crudus adhuc & partibus terrestribus & sulphureis scoris imprægnatus non gaudet, sed quæ summum puritatis ac subtilitatis gradum ex Acce attrit; penetratissimus, fragrantissimus ac minus corrosivus est, non sibi par habens remedium in extinguendis urinae ardoribus, (senem stranguriam, calculo renum, fermentum ventriculi juxta corrigendo & corroborando, ut in malo hypochondriaco, scorbutico, hydrope, ictera, febribus intermittentibus &c. aliquid singularè spondeat. Hæc autem non leve suboritur dubium; qui fiat, cur spiritus salis alibi que acidi minerales tam egregias præsentent virtutes, cum carnem Cl. Helmontius primum quasi Tartari principium in corpore humano adscripserit defectum fermenti bilis, eod quod hoc ipsum homachi acidum chylum in salem lalsum volatitem commutante nequeat in Tr. de Lithia, Cap. 4. Verum hic probè attendendum est, magnam esse diversitatem inter acetositate ventriculi f. sal. mentalem p. n. constitutam, crassam, crudam, fixam ac terrestram, magisque

intelligat corruptivam, quae in falem falsum volatilem converti nequit, & inter spiritus salis aut aliorum spirituum mineralium actionem, quae volatilis, subtilis, corruptioni non obnoxia, sed potius illam ventriculi crudelitatem acidam corrigat, praecipitat & in volatili falsum transmutat Naturae simulum. Neque enim naturale stomachi fermentum simpliciter est acidum, sed est acidissimum volatili, cuius finis est cibum transmutare in chylum humanae digestionis, liquidum plura adiunguntur fixiora, acida, &c. cum cibis, quae tamen cum volatilibus succis partem subire debent conditionem, si penitus ad vitae radicem migrare & nostris iniquum fieri voluit. Deinde notandum est, unum acidum saepe praecipitare alterum posse, uti ex mechanicis constat chemicis. Praeterea spiritus acidus ex eorum retum numero est quibus diversae insunt facultates. Hi enim immodicis haemorrhagiis, & evacuationes alias, quae praeter naturam eveniunt, sicut unt. Quaevis enim dura dissolvunt corpora, & sic per consequens porius humor vitiosus, tartareus & qualvis crudities promptissime digerunt, incidunt, absumunt. Tandem & dolis humor spirituum venit consideranda, dum in factis etiam largo exhibentur vehiculo, ut illorum ita diffundatur aciditas, ut vel exquisito gustus sensorio vix perceptantur.

9. *Ad eundem modum elicitur & Spir. ex salibus artificialibus vegetabilium &c.* Verum quod quis non habet, alteri dare nequit, ut supra iamdam perceptimus. Ex salibus vegetabilium arte parari in aeternum non elicitur acidum spirituum, utpote alkalibus, quae ab igne etiam non reparantur violencissimum, & instar salamandrae intentum flammam reverberium diu sustinent, citra virium in iacturam, nec tamen atomus ex illis sublimatur.

10. *Spiritus salis compositus.* Si hunc spiritum falsum compositum deinde cum Sale fuso digerat, addique argilla sicca procius per retortam destillet, citra fusionem vel fluxum non peraget, satis ignis erit prioris Cap. mort. spiritum cum sale fuso acutum deinde affundere ac destillationem instituire, postmodum autem rectificare. Maxime est energiae in hydrogæ; Externe conferit in fistulosis ulceribus. In Mechanicis chemicis & in calcem corrodit, quam spiritus Sal. com. simplex & verus contra iterum praecipitat.

11. *Spiritus Salis vitiosus.* Omnis spiritus salis perinde ac debite paratus colorem plumbeumque obtinere debet subviridem, & odor non inveniendum, id quod acquirit, si spiritum falsum non solum probe rectificaveris, sed & prius sal, ex quo spiritus erit destillandus, vulcani beneficio per fusiorem ad fordibus purificaveris. Quemadmodum Dominus Autor hic tibi modum ostendit.

12. *Spiritus Sal. com. corallatus.* Parum elicitur spiritus acidi, quia corallia acidum combibunt, atque adeo nil nisi phlegma loco spiritus acidi acquirit, ne gry quidem ex corallis supra alembicum elevato. Si tamen corallia spiritu acido probe prius impregnata fuerint, ut nullum amplius imbibere queant acidum, tunc acidulum super retortam dimittere spiritum. Sed non video cui usus.

13. *Spiritus Salis dulcis.* Dulcis dicitur, non quod plane in dulcedinem degeneret, sed quod mitiorum saporem, & meliorem acquirat odorem, dum acidum spiritus vini volatili rodentem spiritus salis aciditatem ita hebetat, ut summa cum iucunditate suum queat. Vide infra De vitriolo.

14. *Et tandem dulcedinem consopiri poterit, si vel spir. vini vel ot. tartari vel fusi vini &c.* Si aliquid falsi tartari p. d. Spiritus Salis f. admisceat, ac deinde Cap. mort. ad usum destillet, per stratum quidem super alembicum elevabitur, seu in tantâ copia non acquirit spiritum & minoris aciditatis erit.

15. *Alter.* Hic modus etiam succedit, non differens à Priori. Ad eundem Modum & Spiritus Regius conficitur seq. modo: Rec. Spiritus salis rectificatus. ℥ij. sp. rosar. rectific. ℥ix. Inde hoi spiritus cocubitur vitrea, appone alembicum, cui ambra 3℔. Moschi 5j. probe invicem mista cum panno lineo puro inserta & destilla per MB. durante & latrone ambra & Moschus in gelatinam resolvatur: Et finis hæc ip. adde residuum in alembico pancreatico & Confessionem Alkermes spiritui destillato, ac resolvetur istam gelatinam in liquorem, hæque inde Essentia Ambrae & Moschi elegantissima Cerebri & Cordis confortans non in potestem habenda, vel per se guttatim in accommodato vehiculo, vel cum aliis admista exhibita.

16. *Egregium pro lepra vitium est in Peste.* Tunc loco sp. vini substitui debet Spiritus Theriacalis, item Elixir Propr. P. loco sp. sulphuris admisceatur, Ex quo etiam Meum Elixir vitæ balsamicum est compositum.

17. *Spiritus Sal. com. dulcis compositus.* Per aliquot menses circulatorio ac digestivo continuanda est, & tunc deinde egregius sic Spiritus in Laudaris ab Autore affectibus.

18. *Spiritus Salis cum Spiritu \** utinosis mixtus egregium etiam praebet aperitivum & anti-hydropticum Sal, absumptâ prius per ignem lenem humiditate.

19. *Spiritus salis vitriolati diureticus.* terra figulina est addenda ad fluxum prohibendum. Ex Cap. mort. huius sp. salis du-

plicati Sal Mirabile Glauberi conficitur.

9. *Spiritus Essentialis.* Etiam ad fluxum cohibendum argilla est admiscenda, ex qua globuli cum Sale isto impregnati sunt formandi, nisi tractâ retortâ oleum ac operam perdere velis.

10. *Spiritus salis dulcis.* Solutus. Spiritus Salis probe rectificatus aliis: solvit, in primis si diutinam digestionem fuerit perpellus, caudam suam devorat, id est acedinem suam innato suo balsamo dulcificat.

11. *Crystalli salis dulces, seu spiritus salis congelatus.* Hæc descriptio elaboratu admodum dubia est; Si tamen ad falsum desiccatur lib. j. addideris carbonum pulveris lib. ij. felicitus succederet. Unde ad bonam spiritus salis copiam acquirendam dicere solebat D. D. Johannes Langius p. m. Vulcanum utrumque accedere debere. Quem ego haniolor ignem & carbones fuisse; nec dubito succedere, modo carbones prius à sylvestri aciditate sua probe liberati sint, ne composui exinde oriatur spiritus salis.

12. *Flores salis.* Hi in sine destillationis frequenter unâ cum spiritu sublimantur in collum retortae; Sunt, qui cum \* sublimant, hi licet non sint flores simplices salis, sed \*, optimunt tamen sunt Medicamentum in febribus, quotidiana, tertiana, quarana &c. ubi viapertiva opus habemus.

N. Si dissilâci facta sit cum O &c.) O si calcinatum sit, saporis expers est, & nullum de se spargit spiritum, libero autem expozitum jovi, de Sale acis multum attrahit, in quo Spiritus Universi resurget.

13. *Alius spiritus seu ol. Sal. com. unde crystalli dulces.* De huius descriptionis & preparationis veritate constat, modo enchemes in omnibus debite observentur; Digestio ad multos dies continuanda cum Vitriolo soluto & menstruo illo, quod est ex Acet. dist. & melle cum boli additio elaboratum. Deinde gradatim ac caute destillatio est dirigenda ac peragenda. Tertio Vix ita incendatur, ne Sal ad florem perducatur. Spiritibus sulphureis ac vitriolatis acidis elicitur demum, qui salii residuo inhaerent, sublimandi sunt instar terrae foliae coloris nivæ. Hic processus inter arcana referitur. Vide de his crystallis Rhumelium in thesaur. Secretorum.

14. *Ol. salis rubrum.* Ex Sale fuso Acet. impregnato & cum silicibus probe conculis mixto spiritus salis ex retortâ per Aren. & later, qui quidem non purus simplex spiritus salis, sed sale Acet. adulteratus est; atque enim egregium menstruum solvens praebet ad Magisteria conficienda.

## IV. EXTRACTIO.

Unde

℥. Salis calcinati q. v. solve in ∇ still. & coagula, idque repe te tantisper, donec Sal purum sine faecibus dulce reddatur.

Hinc

℥. Huius p. ij. O usti part. i. destilla Δe nudo paulatim, donec ~ omnes propulsi sint, ~ hunc rectifica vicibus aliquot. (4.) Dein ex ∇ Sal com ∇ destillata elicit, idque optime solutionibus ac coagulationibus purificatum calcina in phiala ad rubedinem, (sit spatio ☒) Huius demum superfunde ~ in priorem, digere, & elicies Tincturam rubicundam, quæ nec reculat per O in ptopelli.

Vires. Sudorificum ac diureticum est insigne, tarra-reas mucila ines incidit, purcatum omnigena resistit, corroborat itaque. Balsamum navium, adeoque usus praecipuus est in peste, febribus, hydropæ, calculo, (uterit nimirum:) obstructione Epatis, Lienis, &c. Quinimo & sanguinem mundificat, unde maxime prodest, in curis pruriti, doloribus articulis, & similit.

Dosis à ʒj. ad ʒj.

HOEMAN. IV. *Extractio.* Unde Tinctura Salis. Hæc descriptio & elaboratio laborantem frustrantur, ex fale enim residuo extracto & calcinato ad rubedinem nemo cum spiritu priore Tincturam elicit. Iterum cum alia proflent magis parabilia, hæc etiam facile carere possumus.



## CAPVT XXII.

## De Sale fossili seu Sale Gemme &amp; Indo.

**S**AL Gemme salis communis genus est, quod in Sfofinis lapidum frangitur, specieque Crystallo- rum splendens exiit, unde gemmeum, à gemmis ob colorem nuncupatur, dicitur aliàs Sal fossile. Germ. *Steinsalz*. *Sal Gem.* *Sal Gemme*. of *Steens sout*.

**Vires.** Hoc esse eadem vires cum sale communi ob- tineat, subsistuntque eidem queat, rarioris tamen usus est in praxi Medica; crebrioris in Chymica, ubi in- solutionibus Metallorum Sali communi antecellit. Com- mendatur tamen peculiariter Foresti experientia ad sterora dura eliquanda, adeoque ad colica tormina arcenda intus & extus. l. 21. 5.

**HOFMAN.** De Sale fossili, seu Sale Gemme & Indo. ) Sal Gem- me, quouitur, ex Polonia maxima ex parte affertur, quam- vis in Calabria & alibi etiam effodiatur. In his tamen quoad fi- guram externam & saporem nulla fere est differentia; nisi quod Calabrinus purior ac nitidior sit. In Minori Polonia instar in- genitum Saxorum hic Sal aded lapidei duritie solidum ferro ex- tenditur, ut non solum mola teratur ad hominum usum, sed ex illo etiam edificia extruantur. Eandem vires cum Sale commu- ni obtinet, nisi quod in solutionibus metallorum Sali nostrati antecellit.

**Rarioris tamen usus est in Praxi Medica.** ) Ex hoc *Cl. Zornferri* in *appendic. ad animadvers.* p. m. 54. 55. cum nitro aq. reg. non solum ad solvendum componit, sed etiam cum sp. vitrioli ad Medicinam transfert; Et spiritum vitrioli Essentiatum exin- de elaborat. Aliàs hoc Sal stimuli loco clysteribus adjicitur, ut & suppositoriis vel solvendum in aqua & clysteris loco applican- dum non sine laudabili effectu ad fæces alvi induratas eliquandas & evacandas.

## PRÆPARATIONES.

¶ Omnes præparaciones subite aptum est, quas Sal Com. Attamen præcipua quæ ex illo in utrum ve- niunt.

## Sunt.

I. Spiritus Salis gemme, Spiritus & fufibilis Lialis.

Fit eodem modo, quo Sal. Com. Nimirum, & miscetur cum triplo argillæ vel sabuli, &c. Parat- que per Om igne nudo.

2. Balsamus Salis gemme seu Liquor.

**L.** & lbij. fluat ad Δ, & postea solvatur in ▽ pluv. destill. Filtretur coaguleturque. Has operatio- nes liquefactionis, scilicet solutionis, filtrationis & coagulationis tantisper repete, donec & ad summam subtilitatem fuerit perductum, quod inde cognoscitur, quando ejus particula ad candelam admota, statim li- quefcit.

**Vires.** Arcanum summum est in rupiuris, intus & extus adhibendum.

Intra corpus dantur quotidiè guttæ aliquot (3. 4. 5.) cum Extract. consolidæ.

Extus fiat illius, Hartm. in præct.

**N.** Mentio quoque apud Veteres fit Salis Indi, de quo ambigunt, quid proprie sit. Sunt nimirum, qui con- tendunt non Salis esse genus, sed Saccharum, salis no- mine insignitum (ob similitudinem quam cum sale ha- beat.) Verum enim vero rectius sentire videntur, qui id peculiare genus salis fossilis faciunt, ejusque loco, cum raro vel nunquam in nostras regiones transportetur, Sal gemmeum recipimus, Exempli gratia in Pilulis de La-

pide Lazuli, & sanili.

**HOFMAN.** Mentio quoque apud Veteres fit Salis Indi. ) Nil- lum dubium, quin Indi legitimum Salem etiam non habeant, jux- ta Plinium enim Libr. XXI. Cap. VII. in Oromeno Indiarum monte Lapidinarum modo ingentibus foditur glabris, vid. *Met. vithus Libr. V. in Discor.* Cap. 48. Hujus loco Sal Gemme fodi- tur.

## CAPVT XXIII.

## De Sale Nitri.

**S**AL Nitrum est Sal Sulphureum, seu nitrum, sallo- Samarum ex terra pingui excoctum.

**N.** Est præter Nitrum Antiquorum quod plane ve- bis incognitum est, triplex dari possit. Nimirum 1. Quod ex terra attrahitur. 2. Quod in visis lapideis ad- hærescit. Et 3. quod scopulis seu rupibus adhaerens. Attamen Officinis nostris, non nisi unicum usitatum est. Primum videlicet, idque excoquitur ex terris de- fertis ac pinguibus, sive pinguedo illa e terra Archaese immissa, sive aliunde introducta. Introductum ejus exempli gratia, urinis atque excrementis animalium ac columbarum.

[N. Nitrum loci natalis ratione sæpe tantum de natura \* participat.]

[Nitrum nativum Alexandrinum rosei coloris est, ejusdem Neapolitanum, flavescens Pucolanum.]

Chymice dicitur Cerberus Chymicus, Sal infernalis, Sal Sulphuris, Hermes, Baurach, Algali, Sal Anderonæ, Anatron, Cabalaræ, &c. Basilio, Serpens ter- renus, Germ. Salpeter / Salniter. Salpêtre, Sal de Nitre. Sal-peter, or Salt of Nitre. Sout-petter / of Sout van Nitre.

Eligendum nitrum est crystallinum, purum. Tunc autem purius censetur, quanto minus salis communis participes fuerit, participationem hanc expectari licet phlogest.

## Nimirum.

Mitte sal nitri in carbonem ignitum, si omne ro- laverit, purum judicatur, & è contra, si aliquid re- manserit, quantum remansit, tantum de sale communi participare æstimatur.

**Vires.** De Nitri qualitateibus prius hæc parum controversetur: Sunt enim qui calidam, sunt & quifri- gidum id æstimant.

Cæteras Nitri vires quod attinet, cum habet patri- dini resistendi, sicut ac æstum conspescendi. Tarta- ream saburram incidendi, coagulatos sanguinis granos resolvendi, dolores mitigandi. (id quod præcipue lapidis Prænella adscribitur.)

## Hinc

Usus ejus tam internus, quam externus vulgarissimus est.

Interne solvitur in porulenti ac præcipue in ▽ tan. (3j. vel 5i b. in mensur. i.) excubens que in fe- bribus ardens puris, præcipue in febris illa Unga- rica dicta, in pleuresi, peripneumonia, in calculi re- num & vesicæ, in dissolutionibus epatis ac vesicæ.

**N.** Ubi alvus nimis laxa fuerit, vel ventriculus de- bilis, ejus usus non ita proficius erit.

Externe communissimus ejus usus est in inflamma- tione faucium & angine (ubi in gargarisini solvi solvi) in topiciis anodynis ac refrigerantibus, ubi præcipit solvitur in liquore appropriato & imponitur cum ter-reo: in corunditionibus, ubi sumis modo applicatur. Dolo

*Defit eadem que lapidis Prunella.*  
[N. Nil magis arsenico contrarium est quam Nitrum.]

HOFMAN. De Sale Nitri.) Hoc sal sulphureum est seu *nitrum*, unde facile ardet, Salammarum ex terra pingui excoctum, præcipuum ubi iumenta stabulantur. Constat ex sale volatili acidis particulis abundantante, seu spiritu acido & sale salido fixo. Destillat enim Nitro tum volatilis liquor acidus, qui est genus aceti mineralis, prodit, tum Sal fixum ad naturam alkali proxime accedens & salis lixiviosi indolem exprimens in Cap. mort. relinquitur. Adeoque Nitrum peculiare quoddam salis genus est, & suis sibi proprietatibus internoscitur, tum à salibus aciditate singulari præditis, cuiusmodi O. vitriolum, H. &c. tum ab iis, qui revera alcalifantur, ut sale tartari, & cineribus clavellatis. Quinimò facile advertere possumus summam differentiam inter effectus & operationes horum salium. Ita Metallina concreta pleaque, quæ aq. fort. per corrosionem dissolvit, Ea per solutionem nitri fixi præcipitantur. Et pleaque corpora sulphurea ac oleosa, quæ solutione nitri fixi dissolvuntur, illa ipsa aëtu (spiritu acido nitri præcipitantur. Sic etiam si quis infuso ligno Brasiliensi aquam puram concinco imbuerit colore, eandem affuso modico sp. nitri & concusâ phioâ rursum adventitio rubore ita privare poterit, ut lenè flavescat: Eadem aqua, ubi solutionem exiguum Nitri fixi admiscuerit, iterum puniceabit, & colorem pristino magis saturum & sanguinis haud abhñmalem inducet. Constat igitur, Nitrum ipsum partim esse fixum, partim volatile, quæ in ipsius compositionem veniunt & acida sunt, eadem esse profus volatile, quæ alkalica sunt, ea quoque esse fixa. Hoc in crystallos reductum pyramidalis gaudet figurâ, quam etiam in minimis obtinet resolutum.

N. Est præter Nitrum antiquarium, quod planè Nobis incognitum est, triplex dari possit. Nitri verissimi proventus non ulli etiam Terrarum Nova cedit Hispania. Verrant illud ex terra arefcente, lacu aut è muris deradunt, aut antris, rosum ac candidum plerumque leve, fistulosum, fragile & percolatum formam & splendorem Nostratis representans. Quo hæ, ut mirari subeat illorum (Nobisque Aut ris) sententiam, inquit *Rever. Medicarum Noxæ Hispanie Nord. Anon. Rech. Lib. 10. Cap. 26.* qui vulgare nitrum ab antiquorum differre carius contendunt, aut spumam Nitri nesciunt ab aphronitro, quod mediam quandam Nitri & spumæ Nitri Naturam participet, distinguere & separare, ac contra ab Aphronitro Aphronitrum diversum esse contendentes. Novæ ergo Hispaniæ ex Lacubus aërate arefactis verritur scopis & colligitur manibus Nitri verissimi & candidissimi Aphronitri copia non mediocri & in usus reconditur. Abundat Eo totus Mexicanus lacus.

2. *Quod muris Lapideis adhaerescit.* Ob locorum diversitatem, in quibus provenit, Nitrum non semper aquales obtinet virtutes. Quod sponte ex terra erumpit & citrà artificis opem habetur, de Naturâ Salis Armoniaci participat, & copiosè colligitur, attestante P. *Bairin P. S. Lib. 1. cap. 7.* in pluribus locis agri Bononiensis & maximè in montibus ad meridiem expositis, quo loco marcesita alba & citrina copiosè reperitur. Qui artificiosè ex terra educitur, atque ex muris & antiquis rudibus colligitur, nihil quicquam de natura participat. vid. *l. c. cap. 15.* Aphronitrum quod vulgo spumam Nitri interpretantur, Ionenis genere convenit cum hoc Bononiensi hodierno & Romano, cum Veteri & Pliniano nequaquam. Cæterum discrepant tum ratione coloris, tum saporis, tum denique gravitate & levitate, quæ omnia proveniunt partim culpa seu mavis virtute Aquarum, quarum exhalationes in imbres & pluvias desinunt, dum vel nitrosè simpliciter, vel simul aluminosæ, vitriolicæ &c. partim natura Lapidum, Lapidum, terrarumque quas allabuntur & trañeant, hæ enim vel aluminosæ, vitriolicæ, armoniacæ, molles, duræ, pingues, argillosæ, sabulose, & arenæ, album tum colorem, tum pondus aliud addendo, partim verò Solis, prout calor intensior fuerit, vel remissior. Ita videmus cocturâ ignis dulcescere amara & vice versâ adstringere, acerbâ reddi, laxare pro texture & figuræ immutatione. Videat etiam si Nitrum coctum & purificatum ulterius coquatur in aluminis devergere Naturam. Sic Patavii & in tractu Puteolano observata fuit aphronitri hujus & in sapore, flore, levitate, candore & colore non una vicissitudo. Quemadmodum, ubi Sulphur excoquitur, imò ad latera elegantissimè sublimatur, ejus non parvam copiam nullius saporis notabilis, nisi leniter salidulis, deprehendimus. Sed cur Vitriolum sopiat Ionenis, causa est, quod montes Ionenis aëris alant minerali, & lapides pyritides, qui erosi & imbribus tacti florem suum reddunt & in superficiem effundunt. Nullum est dubium, quin Sal Aëris centrale (suum etiam hic conferat) *Philosophica seu Minera Martialis Cassidiana aëri exposita, cuius supra meminimus.* Resolve Nitrum in aëre humido in liquo-

rem ac destilla ad pristinam ejus siccitatem, hoc iterum aëri expone humido, & iterum effica: Hunc laborem quo sæpius repetitis, eo majorem Nitrum acquirere volatilitatem ex Sale in aëre hostipitane, ut demum etiam si Naturæ pondus aquæ planè fiat volatile Residere autem Sal ejusmodi in aëri hémiphario docet incrementum illud & ponderis auctio in rebus quibuldam fortiter calcinatis, si scilicet Cap. mort. Tartari aut Vitrioli aëri exponat, verè illa augentur & incrementum fumunt à dicto sale, quod in Vitriolo sale mirabilem nitrosam exhibet, qui in Cap. mort. Vitrioli, antequam exponeretur, non inerat.

*Primum videlicet, idque excoquitur ex terris deserti ac pinguibus.* Quomodo Nitrum conficiendum sit, *Lazarus Erety de Metallis, Angelus Sala, Glauberius &c.* describunt. Nitrum conficiendi rationem & modum qui novit, totum terrarum orbem exiguis peragrare potest sumptibus, modò terræ communis portione summat, eamque impregnet suo artificiali fermento Nitrico, impregnatam postea excoquat, depuret, & nitrum ex ea extrahat, aëricè iterum exponat. Fermentum constat ex sale communi, urina, jumentorum stercore, & scortis animalibus &c.

*Eligendum Nitrum est crystallinum.* Probicatem Nitri Nonnulli etiam inde experiri volunt, quando scilicet in manu detentum citò incalescit & tandem dissilit. Alij Domini Autoris notæ sunt probatæ.

*Vires.)* Nullus in rerum Naturâ Sal magis catholicus est, atque Nitrum, quod per univerfam Naturam adeò diffusum & in concretionibus satque finitum actuosum est, ut quasi spiritus Mundi sit retinaculum, sine quo Nemo vivere potest, dum omnibus vitam & crescentiam largitur. vid. *Ol. Wormius in Museo cap. 8. p. m. 22. De Nitri viribus.*

## ¶ PRÆPARATIONES.

*Præcipue sunt.*

1. Purificatio. 2. Calcinatio ac Fixatio. 3. Destillatio. 4. Extractio.

### PURIFICATIO.

*Unde*

*Nitrum crystallisatum, seu crystalli nitri.*

Nitrum crystallisatum quando simpliciter præscribitur, nihil aliud intelligi solet, quam Nitrum sine calcinatione, solâ solutione ac crystallisatione purificatum. Solvitur autem in ∇ communi, crystallisaturque s. a. ut moris.

*Depuratio Salis Nitri.*

Præter eam, quæ à Kessler art. 61. centur. 1. describitur, sit quoque, si s. xv. Sal. nit. in mensur. def. aq. comm. solvas in cacabo æneo super ∆ lignorum per dimidiam horam, si probè solutum est, remove ab ∆, & sensim per vices instilla ∫iv. aut circiter ∫, tege cacabum pluribus linteis, & sine concretesce in diem alteram.

*Ex S. Cloff.*

### II. CALCINATIO.

*Unde*

10. *Lapis prunella, Nitrum tabulatum seu preparatum, fixum, anodynum seu crystallum minerale.*

∫. Sal. nit. puri q. v. fundatur in ∫bulo, superinjice aliquid Sulph. puri (melius est flor. Sulph.) quod ubi deflagraverit iterum aliquid Sulphur. immitte, idque repete, donec super Sal nit. ∫j. injeceris ∫B. ad ∫j. & Sal nit. planè purum fiat, tum effunde; & hic est lapis prunellæ vulgaris.

Nitrum hoc modo præparatum, si quas impuritates

res contraxit, purificari potest solutione & crystallatione, ut supra dictum.

N. *Præstat*  $\nabla$  m rosarum pro solvente adhibere.

Vires. *Vires ac Dosis eadem qua Nitri, imo qua supra de Nitro dicta sunt, de lapide hoc prunella potissimum intelligi debent.*

N. *Dosis Hartman. in prætic. miscet hujus Sal. nit. præparati  $\frac{3}{j}$ . cum mensur. i. Liguoris seu  $\nabla$  a pro potu febricitantium. Ego vix  $\frac{3}{iv}$ . transendo, nimirum aliquantulum debilitat ventriculum, unde & alvi fluxus concitari nonnunquam solet, alias à  $\frac{3}{b}$ . ad  $\frac{3}{j}$ . propinari sine noxa potest, præcipue autem cum Saccharo, quo amaror mitigatur, vide Sennert. Instit. Beguin. lib. 2. cap. 11. Quercetan. in Pharmacop. restit. & Alexiac. &c.*

### 2. Nitrum fixum, aliud.

$\mathcal{L}$ . Sal. nit. pur. lb iij. rv. Calc. viv. lb rv. M. & cementsa  $\frac{8}{5}$ . vel 6. dein extrahe Sal. nit. affundendo  $\nabla$  m calidam, filtrando & filtratum inspissando.

N. *Prima Crystallisatio Sal. nit. optima censenda est, continet enim nitrum purius & magis inflammabile, secunda que fit per evaporationem ejusdem aquæ usque ad medietas, minus syncreta est, & Sal. comm. sivi particeps.*

### 3. Aliiter.

$\mathcal{L}$ . Sal. nit. q. v. affunde spiritum  $\square$ æ, destillaque sensim, tandem adde  $\Delta$  m arctiorem ut fluat; Labores hos repere aliquoties. (5.) ad minimum, semper novum spiritum affundendo.

N. 1. *Alii pro Spiritu  $\square$ æ substituunt spiritum Sulph.*

N. 2. *Nonnulli Nitrum lavigatum impastant cum albumine ovi, exiccantque ad  $\Delta$  m, tandem augent  $\Delta$  m ut Nitrum fluat: hinc effundunt.*

Vires. *Metalla reddi malleabilia.*

### 4. Crystallum minerale saccharatum.

Fit, si Crystallo minerali in  $\nabla$  rosarum soluto Sacchari ana miscetur; idque fit propterea ne scilicet urinosus sapor molestiam patiat. *Fel. Wirz. 4. Chirurg. cap. 4. pro arcano habet in hamorrhagia vulnerum.*

### 5. Nitrum perlatum.

$\mathcal{L}$ . Sal. nit.  $\times$  solut. part. iij. vel iv. Sal. perlar. itidem in  $\times$  solut. p. ij. vel ana conjunge, coagulataque evaporando, ac repone in frigido loco ad crystallandum.

Usus. *Egregium est cordiale & mitigat simul astum febrilem.*

### 6. Nitrum corallatum.

Fit eodem modo ex sale scilicet corallorum & Sal. nit. an.

Vires. *Usus idem est cum priori in febribus & virtutis restauratione.*

### 7. Nitrum saturnisatum.

Fit eodem modo, nimirum ex Saccharo  $\text{Hni}$  & Sal. nit. puro, seu lapide prunelle.

Vires. *Conferi asthmaticis. [Cardialgiâ, & ventriculi serore affectis.]*

Dosis gr. 6. vel 7. in  $\nabla$  aliqua convenienti.

N. *Si cupiam tubet nitrum vel lapidem Prunelle tingere, solvat rincturam rosarum, violarum, sanctali, si. Tunica & sim. in appropriata aqua, in qua nitrum*

*fit solum, reponaturque ad crystallisationem: Eodem modo & Saccharatum crystallinum tingi potest.*

*Crystalli Sal. nit. sive Draco fortificatus.*

Digere nitrum depuratissimum in  $\nabla$  Sal. nit. ut illius solvat quantum poterit, absteahe, egredietur phlegma, alium  $\nabla$  m suffunde, digere  $\frac{3}{a}$ , donec tam acer exeat, uti affusus sit, tum satis Draconem imprægnasti, liquorem in  $\odot$  residem pone in cella ut lapillescat, hos lapillos in aqu. solve & denuo in Crystallus coge.

Ex commun. S. Closs.

Vires. *Tari. materies expellunt hi crystalli, sudores, sedes & Urinas movent. Dosis  $\frac{3}{j}$ . in aqu. ap. propr.*

[Crystalli Nitri acido-dulces Spir. Nitr. cum  $\nabla$  per  $\text{MB}$  destillato in fundo remanentes calorem febrilem extinguunt potui injecti.]

*Terra foliata Sal. nit. S. Closs.*

Candefac Sal. nit. in  $\times$  & per vices injice carbonem vivum, ut Sal nit. inardescat, continua donec flagrare desinat, quod restat solvatur in  $\times$ , filtratur, coaguletur, idque ter cum novo  $\times$  repetatur. Tandem solvatur in  $\nabla$ , qui postmodum  $\nabla$  tetur. In fundo erit Terra Talcosa nitri fusilis instar cera.

Vires. *Obstructum Mesenterium & lienem liberat, suavitertque repurgat, extrahit Rhabarb. & sene commode additur ad virtutes eorum augendas.*

Dosis  $\frac{3}{b}$ . in dicto radic. aperientiarum usu.

[Nitrum Antimoniacum.]

[Commendatur in febribus ardentibus, pro stimulo purgantium, & clysterum etiam inservit.]

*Nitrum  $\odot$ -um, seu Sal Ducis Hofstata. Panacea duplicata, Arcanum duplicatum.*

Nihil est aliud quam Sal. ex  $\odot$   $\nabla$  (ex Sal. nit. &  $\odot$ . an.) extractum, crebrisque solutionibus & coagulationibus ita depuratum, ut candidissimum exstat. Hoc subtilissimè pulverisatum, & cucurbitæ luteæ impositum, calcinatur ita ut liqueat. Melioris liquefactionis ergo aliquota pars Sal. nitri. additur.

N. 1. *Laborem hunc interdum 2. & 3. vice repetere convenit.*

N. 2. *Si vice tertia resolutio iteranda sit, expedit prius materiam solutione ac coagulatione à facibus depurare.*

N. 3. *Alii liquefactionis ergo  $\mathcal{L}$ . Lap. prunella p. 1. ad Sal. illius p. 2.*

Communicata mihi fuit hæc descriptio diversis è locis & præ aliis ex illustr. aula Hofstata Gortorp. unde & nomen illis in locis obtinuit.

Vires. *De viribus ita ad me Cl. D. D. Joel Langius scribit: Mille experimentis salis hujus efficaciam Aula nostra comprobavit in Melancholicis affectibus, febribus quibuscumque continuis & intermittentibus, calculo, scorbuto, &c. Quæ & somnum conciliasse, præsertim in Melancholicis non semel notavimus.*

Dof. a  $\frac{3}{j}$ . ad  $\frac{3}{ij}$ . Constitit illustr. vestro descriptio quingentis imperialibus. Libras aliquot quotannis absumimus. Myrsinæ hic accepit, qui illud sub nomine Arcani duplicati vendit.

Ad satis illius part. 7. Calcis  $\odot$  ritè præparatæ p. 1. addimus.

*Sal cachecticum Chalybeatum.*

$\mathcal{L}$ . Sal. com. illius puti, (ex  $\odot$   $\nabla$ ) p. ij

Sal. prunellæ p. 1.

1. Fluat Sal. prunellæ in Tubulo hinc superinijce animam  $\text{O}_2$  (sive illa liquida, sive in forma pulveris) sic tubifcet. Si satis impregnatum ac rubrum videatur, conterendo admisce Sal. illud  $\text{O}_2$ , fiatque pulvis subtilissimus. Hanc inde cucurbitæ vitreæ, da  $\Delta$  arenæ gradatim, tandemque fluat instar aquæ (quod diutius, eo melius.) Denique fracto vitro exiit lapidem tubicudum.

Vires ac Usus. Summè conducit (ut & Sal. Holsatiæ) in appetitu prostrato, cachexia, febribus, nephritide, catarrhis, scorbuto, tue gall. contractura, paralyssi, & ubiqueque sanguinis emendatione opus est, Somnum inducit & alia præstat quamplurima, & idque ut plurimum insensibili & transpiratione, vix nunquam sudore sine molestia, aliis blandius movet vomitum, sed raro, aliis leniter alvum cit.

Dos. à g. 6. ad  $\mathcal{J}$ . in liquore appropri. Ex comm. Amici Hamburg.

HOFMAN. 2. Calcinatio Unde 1. Lapis prunellæ. Nitrum tabulatum, seu preparatum, fixum, anodynum minérale &c. Lapis Prunellæ dicitur propterea, quod maxime in angine speciebatur (vulgo die Dräunt) adhæretur, quæ Prunum vel Prunellæ dicitur. (U. Tachinus in suo Hipp. chemico nitrum cum sulphure combustum, & prout Autor deservit in angina magis nocere, quam prodesse scribit, quia hoc est acis acidum, ideoque nobis. Unde Nitrum coquit in lixivo alkali. facti, donec gutta in frigido ferro, ut serum conficit, & denique ad crystallandum exponit. Verum Tachinus scire debet, in angina & febribus nonnullis argenteis non semper causam occasionalem esse acidam, sed sæpè etiam acrem & alkaliâram, quam licet prodit inrenia, sudores salii, eructas odorosa &c. quæ symptomata à piricibus volatilibus urinosis exasperantur, ab acidis autem sp. vitrioli, sulphuris, niri &c. mitigantur. Hisce etiam non obstantibus, notum tamen est, non omnia acida esse unius ejusdemque generis, unumque acidum posse mitigare præcipitando & figendo alterum, ut videmus in magisteriorum preparationibus, v. g. quæ sp. vitrioli, diffusio, hæc sp. Nitri vel Sal. comm. præcipitat & sic porro.

2. Nitrum fixum aliud. 3. Aliter &c. Hæc omnia cum notis additis nulli indigent nisi ad versatione. Sequentes tamen nostræ annotationes nec in postremis sunt habenda.

N. 1. Nitrum fluat in Crucibulo, injice in  $\nabla$  am bullientem, coagula, hoc quinque repete, usque dum Nit. fiat insipidum. Hoc magnes est, omnem calorem p. n. in corpore exortum attrahens, indignatum sedans archæum, urinamque retentam ad miraculum provocans.

N. 2. Nitrum adhabetur vel antimoniatum, quod purgantibus & clysteribus, illis ratione correctionis quoad illorum caliditatem, his ratione stimuli cum fructu adhabetur, vel cum aliis mixtum & incorporatum porrigitur v. g. Rec. crystall. Nit.  $\mathcal{J}$ iv. funde in Crucibulo, adde fl. sulphuris  $\mathcal{J}$ . iterum deflagret, quo finito adde  $\mathcal{J}$ ij. iterum deflagret, postea effunde in mortarium stanneum. Est insigne anti-ictericum, anti-febrile, & lithontripcion. Dos. est à  $\mathcal{J}$ ss.  $\mathcal{J}$ . ad  $\mathcal{J}$ ss. vel  $\mathcal{J}$ .

4. Crystallum minerale Saccharatum. Hoc non adeo ingratum est.

5. Nitrum prælatum. Præstat hoc absque Acet. dist. confectio, cui substituitur aqua aliqua fragrantissima v. g. rosar. rub. &c. in hac solvatur nitrum & magisterium solubile perlarum, ac in alembico ad siccitatem abstrahatur. Eodem modo & (6. ac 7.) Nitrum corollatum ac Saturnisatum preparari possunt, quod ultimum magnopere in calore ac fiti inextinguibili commendatur.

N. Scilicet lube Nitrum vel Lapidem Prunellæ tingere. Sic Nitrum fit rosatum, violatum, papavere erratico infusatum, additoque succo acetoselli, Scordii, aliorumque alexipharmacorum aut catharticonum fit alexipharmacum & catharticum Nitrum. Vid. Cl. Zverker. in Maniff. Spagyric. part. 2. cap. 11. p. m. 404.

Crystall. Nitri. sive Draco fossilificatus. Sic vice versa & duplicata fit spiritus nitri quando aliquoties à novo nitro abstrahitur &  $\Delta$  forti sumo destillatur.

Terra foliata nitri S. Clouf. toties hoc fiat, donec Acet. dist. in ea, quæ fuit affusum, aciditate destillando evehat. Hoc si cum terra foliata tartari conjungatur, majores acquirat vires diureticas & amentivas.

Nitrum violatum, seu Sal. Holsaticum. Panacea duplicata. Arcanum duplicatum. Hanc compositionem plurimis obnoxiana reddit difficultatibus Cl. Zverker in Maniff. Spagyric. part. 2.

cap. 11. Nam cum ex æqualibus nitri & vitrioli partibus conficit, aq. fort. ingredientibus, tam violento  $\Delta$  nis gradu hæc non urgeti statuit, quin aliquid Spiritum corrosivum in Cap. mort. non remaneat, sequitur, quod postmodum corpore humano inferat noxam, dum emetica potius, quam diaphoreticâ & diureticâ virtute dives erit. Unde Arcanum hoc sequenti modo elaboratur. Ex Cap. mort. Vitrioli extremè calcinato, omnique vitrioli Lapore ac qualitatibus destituto, acri vero & astris aliquot septimanis exposito elicit Sal. æreum, dulcem ac nitrosum, Vitrioli sapore expertem. Hoc Sale affertur porro ex Cap. mort. à destill. sp. nitri relicto Sal. pariter elixivando aqua communis prolicet, & crebris solutionibus & filtrat omnibus probè purificat. Hos duos sales miscet, salis Vitrioli aëri  $\mathcal{J}$ ij. nitri extracti  $\mathcal{J}$ ij. immittit. alembic. & in arenâ die unâ vel alterâ leniter calcinat, postmodum Sal. eximit & pro usu recôndit. Verùm hæc tanti momenti non sunt, ut Nos ab hujus usu receptâ preparatione & experientia diutiniâ probata usurpatione deterreret, furogata alia nondum probata delc. iptione. Nam longè alia operatio est salium Vitrioli & Nitri in fluore constitutorum, alia fixorum, aliam v. g. habet operationem sp. Vitrioli, aliam Sal. vitrioli, aliam sp. nitri & aliam sal. Nitri fixum, ratio est, quia diversam habent texturam & figuram; Sic aq. fort. veniit emulsiue naturam, quod non præstat separari constitutum sal. Vitrioli & sal. fixum Nitri, licet etiam ita fixa & non destillata ambo conjuncta & in legitima dosi exhibita. Destillata autem utraque combistia Vitriolum scilicet & Nit. malignum & deleterium Gas producant veneni naturam æmulans. Deinde si hoc Nitrum Vitriolum compendiosius elaborare velis, ita tamen ut egregiam etiam habere debeat operationem, sumas Nitri part.  $\mathcal{J}$ ij. vel iv. Vitrioli autem Ungarici part.  $\mathcal{J}$ . fundas in Crucibulo, tensum fl. sulphuris ad depurationem adjiciendo; demum solvas, filtres & iterum coagules, atque sic compendiosiori via & meliori modo parabis Nitrum Vitriolum albidissimum, elegantissimum & probatissimum. Ex quo fonte etiam promanet Dr. De. Meibii sal. anti-febrile album & rubrum, ut & Emes. diaphoreticum.

Vires. In febribus intermittentibus exhibetur hora una vel circiter ante paroxysmum, vel etiam in ipso paroxysmo, dum materia febrilis est in motu. In mensium obstructionibus hoc etiam prodeum est, ubi cum  $\nabla$  appropriata v. g. mellif. artemis. &c. exhiberi potest.

N. Omnes metallorum cales cum hoc arcæno miseri possunt v. g.  $\text{O}$ .  $\text{Z}$ .  $\text{L}$ .  $\text{S}$ . &c. pro diversitate affectu.

Sal. cachecticum chalybeum. Hoc suam etiam meretur laudem tum ob veram descriptionem, tum genitum ejus preparationem. Melioris tamen informationis gratia nec loquens proponendum. Recip. Salis prunellæ  $\mathcal{J}$ ss.  $\mathcal{J}$ ij. Arcani duplicati  $\mathcal{J}$ ij.  $\mathcal{J}$ ij. Vitrioli  $\text{O}$   $\mathcal{J}$ ij. terantur subtilissimè & immittantur cucurbitæ vitreæ, hinc in Aren. calore per gradus aucto aliquamdiu ad rubedinem calcinentur, dando  $\Delta$  nem ultimo paulo fortiorum, ut liquantur in massam, fracto denique vitro eximatur, cum resti jeterint omnia; lapis rubicundus, & pro usu affertur.

### ¶ III. SUBLIMATIO.

Unde

Flores Sal. nit.

22. Sal. nit. Sal. com. an.  $\mathcal{J}$ ij. fluant. Hinc superinijce carbones ignitos ac superimponere sicile invertum rite adaptabile. Sic exurgunt flores in ficile superius primo madido obducendum. Candidos illos flores pennula absterge & serva.

Vires. Efficax est medicina in febre tertiana alisf. que a sibus. Joh. Langel.

N. 1. Buryrum candidum purgativum ex liquore Sal. nit. & salis  $\text{O}$  vide in Myrosee. Fabri p. 330.

N. 2. Arcanum Sal. nit. per calcinat. 3. & cura Tarr. & solutionem cum  $\nabla$  additis spiritibus cinamomi &c. Vide in Deodato p. 177. 178.

HOFMAN. 3. Sublimatio Unde Flores Nitri. Adrian. Minficht. In armamento sect. 1. de Medicam. Chemicis hoc modo conficit, dum solvit Nitrum in aq. aliqua destill. postea indit olæ non vitreæ & ponit in locum frigidum per aliquot dies, tunc flores elegantes Nitri pertransunt & parietibus olæ externis adherent. Sed non video quid singularitatis ratione virium præ reliquis Nitri præparatis spondeant.

## IV. DESTILLATIO.

Unde

## 1. Spiritus Nitri.

Sal. nit. eodem modo rectissime paratur, quo Sal. com. nimirum Sal. com. cum triplo aut quadruplo boli, argillæ siccæ, cum vel sine formatione globulorum miscetur, perque retortam destillatur.

N. Loco argillæ recipi potest arena.

## 2. Modus alius.

℞. Om in superiore ventris capacitate tubulata, (præstat habere ferream.) pone in fornacem ut tubulus emineat receptaculo adaptato capacissimo exactè Omæ annexo. Hinc candefac Om ac injice Sal. com. per vices, tubulumque statim obrura. Sic in receptaculum irruet, ac subsidebit.

N. 1. Subsidentia hæc feliciter ac celeriter fiet, si receptaculo infundatur, vel lineum frigida humectatum imponatur.

2. Si quis flores in destillatione elevatos seorsim colligere velit, habere creditur quo Quam figere possit.

[Spiritus Sal Nit. dulcis in Pleuritide, Peripneumonia, Parapneumonia utilis.]

Vide & Crytallo Sal. com. dulces.

Vires. Reprimi ac sedat effervescentiam ~ Salis microscopici, discutiendo ac resolvendo malignos, crudos, nitrosos, tartareosque vapores: viscera reserat, calorem p. n. infrigit, moros inaper & sudorem, unde usus ejus insignis in colica, pleurisi, prunella, febris alii, precipue malignis.

Dosis ℞. ad ℞ij. &c.

Vlus ejus tum internus, tum externus esse potest, v. g. in gargarismis & similibus. In colica miscetur cum an. Vt fiat mixtura ℞ij. ad ℞j. quæ in hauitu Væ fontana exhibetur: Illini quoque potest umbilico cum 30 Nucistæ ac santillo Zibetta.

## 3. Alius modus Kessleri.

℞. Aluminis usti & Sal. nit. ana M. ac destilla per Om. i. cem. 56.

## 4. Alius ejusdem cum Sulph.

℞. Sal. nit. puri q. pl. impone Omæ tabulata cum receptaculo capacif. aliquota parte Væ adimpleto, da Om in fluat Sal. nit. postea fluenti superinjice per tubulum parum Sulph. puri, claudeque orificium, &c. hanc injectionem Sulph. repete, donec Sal. nit. consumptum sit, sic prodibit liquor seu ~ Sal. nit. instar butyri ℞ij ~ hunc Sal. nit. dephlegma ac rectificata, &c. Materia in Om relicta suppeditat. Sal. nit. fixum.

## 5. Spiritus nitri Bezoardici.

Est ~ Sal. nit. in preparatione Bezoardici mineralis butyro affusus, ac iterum destillatione in arena abstractus.

N. Hic si celeriter urgeatur, extillat rubicundus commodumque mensurum præbet Om solvendo ac volatilisando. Vide de Om.

## 6. Aqua caustica, seu aqua fortes.

Aquarum fortium ut & regiarum (quas dicunt) magna passim est varietas. Fiunt pro diversitate sco-

porum & salibus mineralibus, ad scopum faciendos. Sal. nit. \* Sal. com. & similibus. Nos brevitaris studio unica ac altera descriptione contenti remittimus tyrones ad Authores fusc de his tractantes, ut sunt, Bequin. l. 1. c. 3. Semeri. Inst. lib. 5. part. 3. sect. 2. c. 6. Libav. l. 2. Alchym. tr. 2. c. 27. &c.

## 7. Aqua fortis communis.

℞. Om exiccata. ℞ij.

Sal. nit. ℞j.

Tere simul & misce.

Destilla per Om loricatam, Δe aperto per gradus: est operatio hor. 12.

N. Geber. Lib. Invent. cap. ultimo, addit & ℞ij.

O. destillatque in destillaria vae V solvit ℞b. \* ad V acquirendam.

Vires. Solvit ♂ & ♀.

## 8. Aqua Regia, Syzygia Chrysolca Basilii.

℞. Sal. nit. part. ij.

\* part. ij.

Silic. contus. p. iij. circiter.

Destilla per Om ignitam tubulatam, Vide in 8. destillationem Væ stim. Qæa.

Vires. Solvit Om eumque per V secum transportat. Basil. in Claribus Tenzel.

N. Ustissimus facillimusque modus destillandi modernus est per cacabum seu olara ferream, cui conalombico terreum imponunt capicellum cum rostro, destillantque igne aperto in receptaculum capacissimum.

## 9. Eadem V. alio modo destillata.

℞. Sal. nit. per seq. v. & cum tribus partibus silicæ contusorum misce, destillaque igne libero per Om. Sic habes Vm nitri: postea habes Equibus per aquam calidam extractum sic sal, ne omnia accedo lixivii auferatur, hos Emisce cum \*, sic autem \* tantum quantum antea erat Sal. nit. destillaque Δ libero per Om, sic habebis V.

N. Si velis rursum ex B. vel Fibus per alambicacionem destillare, sit clarior & lucidior. Tenzel.

HOFMAN 4. Destillatio Fude 1. Spiritus Nitri.) Argilla alba præstat recipere, quam bolum, quia in hunc plus vini suas exteri Spiritus acidus Nitri, atque in illam, ed quod sitat plurimum vel minera Væli vel Væli gravioris sit, & ita minus spiritus nancisceris. De quo, uti & aliis salium mineralium spiritibus notandum, hos nihil aliud esse quam salis coactorem a calore in fluorem redacta: id quod inde patet, spiritum Nitri mutuo sp. vini connubio per MB destilles, hanc destillatione crystallos Nitri acidis reperies jucundo spectaculo.

2. Modus alius.) Nisi cum argilla vel carbonibus pulverificatis Nitri, miscueris ob talis fluorem retorta tubulata cillatæ, & in sine tuo frustraberis.

Vires.) Omne venenum pestilent arsenicalis nature esse experientia constat. Iam nihil magis arsenico contrariatur atque Nitrum, non tamen communi, sed philosophico præparatum modo, dum in terram convertitur albusimam, omne venenum instar magnetis in corpore humano attrahit & expellit. Hujus spiritus in febris etiam malignis cum julegis summo cum emulimento præscribitur. In Pleurisi ac colica non minore habet energiam, unde & ingreditur Du. D. Iohana. Idichasli spiritum anti-pleuriticum & ejusdem anti-colicum.

N. Du. D. Iohana. Michalis p. m. duas habet spiritus anticolici compositiones. Una constat ex part. ij. spiritus carminati & part. j. sp. nitri. Dissipit flatus & sedat dolorem. Dos. ℞ij. ad 3℞. Altera sit ex sale Tartari & nitro.

N. Spiritus Anti-pleuriticæ præparatio fit ex tribus partibus spiritus anti-pleuriticæ vegetabilis & una parte sp. nitri. Hic fit dolorem & inflammationem.

3. Alius modus Kessleri.) Venim hoc modo spiritus nitri non erit purus. Eiusdem sententia etiam est sequens + cum Sulph. Negre

Neque enim sic purum nascitur niteri spiritum: Et nisi argillam etiam vel carbonem pulverisatos nitro addideris, non succedet eius elaboratio.

5. Spiritus niteri bequardicus.) Hic etiam non purus sp. niteri est, sed constat partim ex Spiritu Victrioli philosophico, qui nil nisi spiritus salis subtilissimus est, partim etiam ex sp. niteri, reliquis salibus in residuo manentibus.

6. Aqua caustica seu aquae fortis.) Harum magna est varietas pro intentionis ratione usurpantium, & ingredientium (Victrioli, Niteri, Sal. com. &c.) diversitate. Nonnullis placeant instrumenta ferrea ad harum aquarum preparationem, ut proinde retortis fictilibus terreis carere possint, sed agendo in ferream debilitantur.

N. Aquae fortes, si ab his sp. vini abstrahatur, ita corrigi possunt, ut tunc intra corpus adsumi queant.

## ¶ IV. EXTRACTIO.

Unde

Tinctura niteri.

Tinctura Sal. nit. ad eundem fieri potest modum quo Sal. com.

Vires. Insigne est corroborativum diaphoreticum.

HOEMAN. Extractio. Tinctura Niteri.] Hæc etiam nihil aliud est, quam Nitrum liquidum, quod in cella p. d. solvitur. Diureticum est & lithontripicum.

¶ [Balsamus spiritus Nit. cum oleo comm. Rosarum, vel Hypericonis, in phiala calore forti paratur, ad ulcera utilis.]

## CAPVT XXIV.

De Alumine.

Aluminis genera usitatoria Officinæ, quinque nobis exhibent.

1. Ruperum (Gallis *Allun de Roche.*) 2. Plumum seu plumosum; videatur Amiantus. 3. Scissile, (quod glebarum instar est & plumosum oblongum vocatur.) 4. Zaccarinum sive Saccharinum (ex O rupeo, albumine ovorum & aqua rosacea.) 5. Alumen catinum.

Verum ut in omnibus locis ubi Aluminis simplicitet mentio fit, ita & in his nostris preparationibus, rupeum recipere fas est: quod nihil aliud scilicet est, quam salugo terre mineralis naturæ saturninæ, constans ex spiritu acido ac sale terrestri caustico.

Triplicis autem id originis est; vel enim 1. per se in ventis suis invenitur, vel 2. ex vis mineralibus excoquitur, vel 3. ex terra & lapidibus aliisve mineralibus extrahitur.

Dicitur autem Ruperum, quia ex Rupe seu faxis confici solet. Item Glaciale, quia glaciæ conforme est, Græcè *κρυσταλλη*. Arabicè Seeb. s. Seb. German. *Alum. Alum. Alume, Rock-Alume. Alun/ Roks Alun.*

N. 1. Mentio apud Dioscorid. fit quoque Aluminis rotundi & liquidi, verum cum nostratibus minime ea usitata sint, omnimodis: nec audiendi sunt, qui liquidum Alumen faciunt in arenam aluminis rupei. Vide Matthioli.

[Alumen Mexicanum coctum præter vim adstringentis, ulcera ab excrecente carne in undificat, ad coacta pigmenta adhibetur.]

N. Alumen catinum, propriè aluminis genus non est, sed Sal. ex Fibus lignorum quorundam extractum, optimeque reverberatum, Germanicè *Werd. Asch.* des cendres de Saulz. Salt out of Wood-Ashes. Covit

van hout affbe. Huc referri potest & Alumen factum, quod paratur ex facibus vini ustis & albescentis.

N. 3. Modum alumen rupeum conficiendi, si quis scire cupit, consulat Matthioli. Lib. 6. in Alcyon. &c. Vires. Exiccata, adstringit, incrascat, &c.

Vires Ocrudi præcipuus internus est, (quomodo ab Empiricis & interne pro febrifugo, imo universalis exhiberi soleat,) ac imprimis in angina & colanella laxata, purgedine gingivarum, tumoribus pedum adematosis, &c.

N. Sunt, qui in dysenteria O exhibent.

HOEMAN. De Alumine.) de Rupe scilicet intelligendum volumus; quod salugo terre est, naturæ saturninæ, constans ex acido spiritu & sale terrestri. Dicitur autem Ruperum, quia ex rupibus seu faxis eruitur & conficitur. Alumen, quamvis corpus videatur valde homogeneum, tamen inter verorum salium censum referri non meretur, sed habetur, ut vitriolum etiam nativum, pro quodam magisterii genere, quod substantiam continet salinam & quoddam genus materie lapidæ; atque hoc ita se habere, inde patet; capte solutione aluminis, & assidendo sufficientem quantitatem olei Tartari p. d. illico videbis mixturam in genus quoddam albi coaguli conversam, quod exsiccatum calcem quandam lapideam refert, mineralis prosapia, quod ignis violentiæ expositum nec liquatur nec sublimatur.

N. Alumen in figuras octo hedras efformatur, quas etiam retinet in resolutione.

Triplicis autem id originis est, &c.) In Novâ Hispaniâ etiam Aluminis venis non destituta sumunt terram aluminosam, terrene & in fœtalia profusum, mox aquâ effusâ liquant, quod stillat, urile est. Cœquant hoc, quantum expedire videtur, sed priusquam in debitam duritiem percoquant, in frusta parva dividitur, & discinditur, & ex quibus coctum venundatur, in emporiis candens, lucidum, diaphanum & acris adstringentique saporis veluti nostrum. Ad quod Aluminis genus hoc Mexicanum debeat referri, ex hoc præparandi modo patet, liquidum scilicet ac stillaticium. Temperant illo pigmenta sua artifices & coccineis adhuc coloribus. Adstringit, siccata, & abstergit ulcera & excoctentem excidit carnem. Ac totidem usus, quot Nostrum, accommodari potest. Francisc. Hernandez, in Reg. Medic. Novæ Hispan. *Univ. Lib. 10. Cap. 24. p. m. 341.*

Item Glaciale, quia glaciæ conforme est.) Præter dictas species sunt & Naturales aliæ, crustosæ scilicet & crustosæ botryoides, quod in acinorum extuberantium modum tumidum apparet. Ferdinandus Imperat. in sua naturali historia. Lib. 13. Cap. 10. 20. 21. Ruperum, vulgò de Rocca, ex Lapidibus & terra aluminosa non solum fit, sed & ex ipsis aluminis naturalis speciebus infusione & coctione.

Vires.) Singulare febrifugum latitavit O. de quo vide. O. cin. etum *Mischeli.* Item cl. *Harmani febrifugum.* Ego ex O. cum alkali quodam combinato egregium novi conficere sal crystallatum absterivum purgans turissimè in febribus & aliis affectibus, ubi curatio aliis per alia colligativa purgantia non facile expedienda est, usurpandum. Dosis est ʒj. ad ʒj. vel ultra in brochio calido, habet vim saponariam, juxta absterivam ac diureticam.

N. Ex alumine etiam pulvis paratur cum f. q. lactæ pictorum ad hæmorrhagiam nativum convenientissimus. vid. Ephemerid. Medico-physic. anno 1. observat. 24. p. 90.

Adstringit.) Hinc in dysenteria aliisque affectibus, ubi adstrictione opus est, commendatur, magis enim adstringit, quam sperniola Cœllii, quæ aliis in hæmorrhagiis & gonorrhœis summa est efficacia.

Vires Ocrudi præcipuus externus est.) Non desunt, qui cum O. balneum quoddam adstringens præparant, quo virginibus, quibus veneris castellum fuit dilatatum & expugnatum, restitutivum in integrum promittunt; sed hæc sophisticatio non deprædantorem meretur. Aliis in sudore diaphoretico summâ cum circumspeditione externus aluminis usus etiam non rejiciendus est, si induitur in aluminis solutione immersum iterum exsiccatum & induatur, sed non nisi in morbi declinatione commendo.

N. Prodest etiam in excrecentia vulnerum carnosa, & in fonticulis promovet fluxionem. vid. Aquas corrosivas ex O paratas in thesaur. pharmaceutic. annexo sect. 2. num. 81. 82. 83. &c.

## PRÆPARATIONES & PRÆPARATA.

¶ 1. Crystallisatio seu Purificatio, 2. Calcinatio seu Dd 4 VIII

Ustio. 3. Salificatio. 4. Destillatio. 5. Subtilisatio.

## I. PURIFICATIO seu CRYSTALLISATIO.

Aluminis purificatio fit more vulgari, scilicet solvendo, in  $\nabla$  plur. calida, evaporandoque, donec cuticula in superficie appareat, hinc reponitur ad crystallandum.

N. 1. Hanc purificationem si bis terre reperisveris, misce acerbias O.

N. 2. Libavitis solvitur in  $\square$  proceditque dicto modo, verum hac qui hac ratione O purum nascisci sperat, fallitur, quippe Sal  $\square$  Omnia sese immiscuit.

## II. CALCINATIO seu USTIO.

Ustio aluminis quoque tonforibus notissima est.

Nimirum.

O coquitur ad  $\Delta$ m, ut phlegma &  $\rightarrow$  exhalent, utraque mollis porosa remaneat.

N. Hec terra idem est cum  $\square$  ex  $\square$  rione  $\rightarrow$  residuo.

Vires. Ustiatissimum est Alumen ustum in vulnerum excrecentiis carnosis consumendis, in putredine arcendis, &c.

## III. SALIFICATIO.

$\nabla$ . O ustum, (vel  $\square$  aluminis) coque in  $\nabla$ , trahice per chartam, filtratura evaporet & habebis Sal fixum Omnis.

## IV. DESTILLATIO.

Unde

## 1. Phlegma ac Spiritus.

$\nabla$ . O puri q. v. destilla per  $\square$  in  $\square$ . ac elicies initio l.  $\Delta$  phlegma.

Igne postea fortiori,  $\rightarrow$  prodibit albilissimus.

[Spiritus O Sulphureus volatilis & acidus, inhibet febrium intermittentium accessus, per sudorem & fermentationis inhibitionem.]

(Alumen Oleo pradisum styptico spiritum  $\square$  li coagulare potuit.)

2.  $\rightarrow$  dulcis O.

$\nabla$ .  $\rightarrow$  O, rectificata aliquoties cum  $\nabla$  & dulcis atque jucundus evadit.

Vires. Usus ejus internus diureticus est, pellit calculum, obstructions Lienis aperit, astus in febribus compefit.

Externus ejus usus admodum proficuum est, in vitiiis oris, inflammationibus nimirum, (etiam oculorum) Aphibis, & sim. curandis.

Dosis q. 4. vel 5. in vino vel alio liquore conveniente.

Phlegma adhibetur ad vulnera mundificanda, adstringenda, imprimis ad gingivas, &c.

3. Magisterium, seu  $\rightarrow$  Ois Magisterium.

O puri q. v. impone in vitram, asperge aquam & repone ut dissolvatur.

Liquorem filtratura depuratum destilla in  $\rightarrow$  Fibus, ex cucurbita humili ad siccitatem: solve denud, modo quo dictum, in liquorem, & destilla. Eoque solutionem &  $\rightarrow$  rationem repete, donec tota O subflan-

tia per  $\rightarrow$  transcenderit.

Vires. Scypicum est volatile, cui cedit Essentia ferri, boli, sferuola, &c.

## 4. Saccharum O.

$\nabla$ . O purificati q. v. destilla ut eliciatur phlegma, quod affunde iterum  $\square$ , & postquam  $\square$  24. lictentis denud abstrahit, idque vicibus aliquot (5. vel 6.) tandem phlegmate reservato solve  $\square$  per d. Liquor digeratur  $\square$  (12.) coaguleturque in  $\square$ , ad siccitatem: sic preparatum Saccharum O.

Vires. Celeberrimum in peioris morbis, praesertim ex mineralium halitu contractis, qualibus Metallurgi frequenter affliguntur, Odontalgiam sedat, gingiva impuram.

Dosis à gr. 5. ad 8.

(Parant ex O Mannam, primum Ens O quoddam, viscosissimumque Hellica remedium.)

## V. EXTRACTIO.

Unde

Extractum Aluminis,  
aliis,  
Magisterium.

$\nabla$ . O crud. lb. (vi.) coquatur in fictili amplo, ut evaporet phlegma, tandem calcina ut penitus cascascat. Hinc injiciatur in  $\times$  O illud candens, Siccitrahent  $\times$  Essentiam seu Magisterium residente terra alba (quae aqua ferventi abluenda & servanda)  $\times$  illud impraegnatum filtra, & abstrahit in  $\nabla$  ad mellis consistentiam. Tunc exponatur frigido ac crystallandum. Crystallatos exime & sicca.

N. Crystalli tingi possunt rob. sambuci pro libris.

Vires. Sudorem movent, consentuntque in scorbutis (singulis septimanis semel ac iterum proprio excoctis.) in febribus tertianis (ante paroxysmum aliquot vicibus iterato assumptis.)

Dosis à gr. 8. ad 20.

Ex communicatione Amici Hamburg.

HOFMAN. Extracto. Hujus medio, prout Dns Amicus communicavit, O vitriolo suo Syphico non paratur, ad siquenti procedimus modo. Primum fiat deperatio; Recip. O puri q. v. solve in aqua pluviali coq. in alembico, donec spumam exhibeat, hanc cum cochleari ligneo separanda, rursus coq. & inter coctionem adde Acet. dist. tunc O deponit Variolatum suum in superficie instar spumae coeruleae, quae residua, filtra solutum & depuratum O. infunde in vas ligatum, et crystallifetur. Rec. purificati hujus O lb. ss. destilla in Alemb. phlegma leni igne ad siccitatem, cavendo, ne spiritus adhaereat, sed ut O saltem terra alb. fiat, quam impraegna proprio phlegmate & cohoba. Inde sumatur Cap. mort. Tartari, ex quo omne Sal. com. Tartari fuit extractum, hoc in crucibulo reverbera aperto igne per medium horam, ut fiat terra porosa absq. omni salinoapore. Hanc terram Tartaricam philosophicam inde filtro chartaceo, rursus supra terram aliam pone chartam bibulam, in quam aluminisam terram proprio phlegmate solutam filtra, sic acida terra O attrahitur ab ignea terra filteri, & saltem dulcis terra transfilterum eam proprio phlegmate, quam rursus coagula per  $\rightarrow$  conueni abstrahendo phlegma, repete solut. onem hujus cum proprio phlegmate & filtrationem per terram Tartari rursus eorum se tertia vice reverberatam. Sic O deponit per precipitationem a phlegmate omnem terram aditngentem & crystallifatur. Primum Ens Aluminis in frigore infusa sacchari, & Camomori celebeatur anti-hecticum à P. Poterio in sua P. S. Cap. 7. p. m. 128.

(Alumen Laccarum Epaticum, & ad Hemonragias proficuum parant.)

(Ballamum Aluminis aequae ac Bals. Nivis paratur, licet non aequae coloratum.)

funditur in mortarium aurichalcum & tingitur colore cæruleo quod Chirurgi das blaue Wasser vocant.

## CAPVT XXV.

De Sale Ammoniac.

**S**AL \* nativum à majoribus descriptum sub arenis Libycis concresebat. Verum nostratibus non nisi artificiale cognitum est. Quod nihil aliud est, quam sal amatum factitium compositum, volatile, coctum ex  $\ddot{\text{S}}$ , sale fuliginis, Sal com. vel  $\ddot{\text{S}}$ , & simil. *Vide si placet modos conficiendi, apud Liban. in Alchym. & hinc apud Umzer. in tr. de Sale.*

[Parant etiam ex urina sanorum p. v.  $\oplus$  is communis p. i. fuliginis par. dimid. coctis & sublimatis.

Dicitur & Sal armoniacum, Sal solare, Aquila cælestis, alba &ialis fuligo, Sal &ialis Philosphorum, Lapis Adir. Audix. Anacab. Alacab. Aliocab. Allocaph. Alcob. Alfol. Alfatide. Alinziadir. Alistiles. Alunonodig. Amizadir. Anoxadic. Azanec. Butrum. Hisazium. Lixandram. Misatis. Nestudar. Nufiadal. Nylz. Obac. Raal. Salmiax. Turfies. German. Salmar. Sel ammoniac. *Sals Armoniak. Soltz Armoniak.*

(Dicitur etiam Sal mirabile, & clavis metallorum, que fluere facit.)

Eligatur candidum ac purum, vel nisi satis nitidum fuerit, purificari potest. Præstantius habetur \* Venetianum ac Antverpianum, ex quibus tamen posteriori priori cedit.

Vires. Internè vim habet diaphoreticam præcipuè in febribus, maxime in febris quartana, resstet purgedini, &c.

Disti ad  $\ddot{\text{S}}$ .

Externe adhibetur in Gangrena carne putrida absumenda, in Angina curanda (in Gargarismis.) Quinino Barbitonores aquam suam cæruleam inde conficiunt in  $\ddot{\text{Q}}$  vase ad albuginem oculorum tollendam.

Nimirum.

\*o in pelvi aenea  $\nabla$ m affundunt additoque modico Calc. viv. simul optime agitant. *Vide lib. 2. c. 49.*

HOFMAN. De Sale Ammoniac. Ammoniaci nomen non aliunde, nisi ab *Ammon* arenâ derivatur, sub qua in laminas concretus in Cyrenaica regione invenitur. Unde ex errore dicitur Armoniacum, cum sit dicendum Ammoniacum. Cyrenaci tractus hoc nobilitatur sale sub arenis invento, *iste Plineo lib. 31. Cap. 7.* Cùm autem hoc ad Nos convehi desit, utrum ejus loco non nisi factitio. Nonnullis quoque sal mirabile audit, aquila, clavis metallorum &c. Hoc componitur ex quintuplo crudæ urinae humanae ex sanis desumpta, una parte salis communis, & dimidia parte fuliginis, hæc tria in massam prius coctione rediguntur, & tandem in \* sublimantur. *Ventis* in copia conficitur, & *Antverp.* ex quibus prius *Venetianum* posteriori *Antverpiano* anteponitur. Hic non desunt, qui statuant ad illud Venetianum sumi ex publico Urinae transitorio tam sanorum quam agrorum, Leprosorum scilicet elephantasiorum, gallicorum, febricitantium &c. Urinam. Verùm salturne hi & falluntur; Nam ad hoc non nisi à sanis collecta urina eligitur, & cum reliquis ingredientibus coctione in unam coagulantur. massam & postmodum sublimatur, quo modo igitur Urin. putrida, ut communis atri diu exposita solet, cum reliquis incoqui possit, quia statim suo sale volatili privetur, secus atque cum urina recenti fit. Præterea parum salis volatilis Urin. agrorantium præbet, plurimum a. salis fixi desiciente fermentorum naturalium actione. N. Sal Ammoniacum in hexagona efformatur.

Vires. Ex hoc optima præparantur Medicamenta, ut infra videbimus. Externè in gangrena est agyrtarum arcanum, item in angina succo sol. semperviv. pro gargarizate permittit maxime commendatur; Recip. sol. semperviv. rec. lib. iv. sal. ammoniac. depur.  $\ddot{\text{S}}$  j. conqussata ponantur in cucurbita vitrea in cellam subterraneanam, donec salia liqueant, destilla ex Alemb. ad ficicatam: Sat gargarizans. Ad albuginem oculorum tollendam in-

## PRÆPARATIONES.

¶ I. Purificatio, unde \* Crystallisatum. 2. Calcinatio. 3. Sublimatio; unde Flores. 4. Destillatio. 5. Liguatio.

## I. CRYSTALLISATIO.

\* crystallisatum, nihil aliud est, quam \* modo vulgari purificatum, id est, in  $\nabla$  solutum, & post evaporationem aliquotam crystallisatum, ideoque usus ejus cum priori idem est.

## II. SUBLIMATIO.

Flores \*.

$\mathcal{L}$ . \* trit. Limaturæ chalyb. ana q. v. mixta diligenter ex cucurbita in Arena sublima; sic relictis in fundo facibus ascendit \* purum aliquotâ portionculâ  $\ddot{\text{S}}$ is imprægnatum.

$\mathcal{L}$ . \* hujus, Sal. Com. fusi ana M. sublimaque denuo, sublimationem de novo septies repete, semper  $\oplus$  rejiciendo & parum Sal. Com. fusi quantitatem singulis vicibus admiscendo.

Nonnulli contenti sunt posterioribus saltem sublimationibus (scilicet cum Sal. Comm. citra  $\ddot{\text{S}}$  peractis) \* depurasse. Verum quia  $\ddot{\text{S}}$  per vim aperitivam \* insigniter acuit, operâ pretium erit, nec priorem illam sublimationem intermittere.

Vires. Flores hi ut operosiores, ita & effectû præstantiores censentur, quam \* solâ crystallisatione purificatum, ideoque felicius illorum loco adhiberi possunt in quartana. Tollunt quoque perfectè cruditates ventriculi, si in vino absynthiaco vel decocto *Sassifras* per aliquot  $\ddot{\text{S}}$  continuos propinentur sudorque a sumpto Medicamento procuritur.

Dosis  $\ddot{\text{g}}$ . 3. vel 4. ino ad  $\ddot{\text{S}}$ . & ultra, *Sennert. in Institut. Hartmann. in practica, loco de crudis, ventriculi. Tenzel. in Exeg.*

N. Si cum limatura  $\ddot{\text{S}}$  fiat  $\ddot{\text{S}}$ atio, tunc arrositur  $\ddot{\text{S}}$  à sale parumque admodum sese sublimat, si verò cum baururâ ferri non tritâ, tunc sero sal omne ascendit colore ex flavo rubecente.

HOFMAN. 2. Sublimatio. Flores \* | Si flores \* simplices absque additione extranei concreti desideramus, satis est sublimatio \* solum cum Sale fuso peracta. Sin autem compositos magisque aperientes appetitus, cum limatura  $\ddot{\text{S}}$ is non trita instituimus  $\ddot{\text{S}}$ ationem. De his vid. *Cl. Zvescherus in Maniss. Spagyric. Part. 1. cap. 3. p. 338.* Eodem modo etiam cum \* & lapide hæmorrhoidæ *Arophi Paracelsi* seu Aroma Philosphorum conficit l. c. p. 337. Et *Hædrian. à Minsicht.* in suo armamentar. Tinctura Martis cum \* & Limatura  $\ddot{\text{S}}$ is *Selt. 2. p. 43.* Flores \* sequenti modo  $\ddot{\text{S}}$ ati etiam non sunt rejiciendi.

Recip.  $\ddot{\text{S}}$  vij. Sal. com. Tartari  $\ddot{\text{S}}$  vij. pulverisat misce, &  $\ddot{\text{S}}$ ma. Primò ascendit Sal. com. volatile urinosum, quod eximè, tum porò  $\ddot{\text{S}}$ ationem per totum  $\ddot{\text{S}}$  continua & evehentur in alembicum flores elegantissimi; in boccia etiam dura & compacta accrescit materia, quam floribus adde & ferva pro usu. Dosis est à gr. iv. viij. ad  $\ddot{\text{S}}$ . cum cremore Tartari  $\ddot{\text{S}}$ . addito grano uno Sulphuris  $\ddot{\text{S}}$  nit. Specificum est in quartana. Datur bis ante paroxysmum prima dosi tribus horis ante paroxysmum; Secunda ingruente paroxysmo. Præmissis vomitorii specificis in quibus radix evelende quartanæ consistit.

N. Ex Cap. mort. fal. anti-hypocondriacum aperitivum ac diureticum subflavi coloris conficitur. Dosis à gr. iij. ad  $\ddot{\text{S}}$ . vel  $\ddot{\text{S}}$ .

Vires. Flores \* sunt bonum stomachicum & elegantissimum febrifugum; cruditates ventriculi tollunt, unde non desunt qui hos flores stomachicum & febrifugum P. Poterii esse autumant. Verum ego statuo hoc ex Nit. confici.

III. Cal-



## ¶ III. Calcinatio &amp; Fixatio.

Figitur cum Calc. viv. si anaticè cum eadem mixtum de fortissimo subito adhibito, addito quoque folle fundatur, Postmodumque aqua eluatur.

Usus ejus precipuus est, pro liquore inde conficiendo.

HOFMAN. Calcinatio & Fixatio, figitur cum calc. viv. &c.) Scilicet miscetur cum calc. viv. anatica proportione & calcinatur, illud, quod ascendit, fixum nomine indagatur. Ex cap. mort. cum aqua loto oritur Sal. com. fixum ad ☉ & ☌ solvendum aptum.

## ¶ IV. DESTILLATIO.

Unde

Spiritus \*.

℞. \* p. i. Etiam p. iv. M. atque destilla ex Arena per ℞. sic prodit Sp. \* quem rectificata è cucurbita altiori.

## 1. Aliter.

Solve \* in ∇ calida, eaque potato lateres ignitos, ut ∇ illam \* co impregnata penitus imbiant. Hinc destilla per ☉ in igne arenæ, vel igne aperto.

## 3. Aliter.

℞. \* sublimati q. v. asperge ∇ rectificat. ut humectetur, hinc digere vase clauso in MB ut resolvetur. Solutiones decanta, è cucurbita oblonga in MB aqua ad dimidium: ∇ aquam tursus affunde & aqua: tandem ad auctiore omnes spiritus per ℞ propelle & rectifica.

Vires. Est Diaphoreticum, incisivum, diureticum.

Dosis gr. 3.

Ioh. Rhennan. Chymotechn. l. i.

℞. \* q. v. misce cum argilla, aut hæmatite, ac exinde fac globulos, aquæ per ☉ ut moris est. Clar. Dn. D. Helvic. Dieterich.

Vires. Hic \*i Spiritus affusus solutionibus Metallis cum ∇ factis: indeque per ℞ abstractus secum alius corrosivas aquas transportat. Itemque atræ & obstructionibus felicissimo cum successu exorbere poterit, solum videm calculum.

Dosis a gr. 3. ad 6. vel 10.

Extrinsicus anaticè cum ∇ mixtus & plumaceolo loco dolenti podagrico aliquoties illitus, dolores ad miraculum restinguit, precipuus si in eo tantillum Camphora fuerit solutum Sennert. Insistit. Hariman. prax. loc. de Arthritis. Tenzel. in Exeg.

Spiritus \*i vinosus.

In \* co duplex Spiritus repetibilis est, scilicet Spiritus Uinæ & Sal. Com. Ille facile elicitur vel additis cineribus anaticæ proportione, aut Calc. viv. Sal. Nir. fixo, sale Tart. Modum vide pag. 159. secundæ partis Glauberi. Quem verò delcibit idem author pag. 158. cum Lapide Calaminæ non ita feliciter cessit, fortè propter impuritatem Calaminæ, est enim una altera longè melior. Spiritus aureus ejusdem naturæ cum Sal. Com. sic proliciter.

Spiritus acidus \*ci.

S. Cloff.

Solve \* in aqu. comm. ita ut aliquid insolutum restiter, hæc solutione imbebe folia plura chartæ

Emporeticæ in globulos five pilas molles confectas, quas in cucurb. conjice & ex ☌, vel reverberio clauso propelle spiritum coloris aurei summè acidum, qui per rectificationem albescet.

Vires. Spiritus hic est penetrans, admodum & subtilis à commixtione salis volatilis ☉ unde summè Diaphoreticus est & Colicam sedat.

Dosis gutt. 6. 8. in vino.

N. 2. Cave ne vehementiori Δ charta comburatur, alius denigrabitur ☌ us exilians, cum putre assitum, sic ergo Δ gradualis.

2. Cave ne ☌ rium addas, ut facis Querc. in Terra de titulo de Panacea ☌ q. sic enim prodit nisi cum Spiritu salium fuligo quadam ☌ alii, a qua (si detur hic Spiritus inra corpus) gula conarsitur cum signis instantis Convulsionis, post abjunctam autem destillationem si detur Δ sationis, tunc combusta pagina nanciscetur ☌ um dulcem.

Spiritus alius fugaciss. \* ci.

℞. Calc. viv. q. v. inde Cucurbitæ in MB impositæ. Hinc affunde \* cum in ∇ dissolutum, idque paulatim & per vices, alembicum semper receptant. Quando omne superfluum fuerit, Receptaculo & luctatis probè munitis destilla lentissimo Δ. Sic prodit quidem Spiritus aliquali phlegmate dilutus, sed qui unicâ rectificatione dein fugacissimus redditur.

Usus ejus est in variis morbis. Utinatur tamen precipue in morbis capitis: Epilepsia, Apoplexia, gravitas audisus, &c. in morbis uteri: Retentio mensium, difficultate conceptionis, singulari quodam instrumento cum applicando, cui si vola manus calens admoveatur, statim operatur. Joel. Langel. instrumentum illud est vitrum strillioris orificii, quod inurreditur in vulvam.

(Dosis à ℞. ad ℞j.)

(Utinatur quidam Spiritus \* anisato, caryophyllato.)

(Item crystallis è spiritu \*.)

HOFM. 4. Destillatio Unde Spiritus \*) \* cum lapide hæmatite minio, cineribus clavellatis, Sal. com. Tartari, &c. mixtus potest, aqua impregnatum, Alatione statim mixturam insolvente; Primo spiritum \* salium urinosum volatilem, & ex cap. mort. sal fixum in omnibus obstructionibus non satis deestandum in primis in quartana acquisit.

N Si Cap. mort. spiritus \* urinosi cum sale alliali paratovum addas sal alliali Tartari &c. de senuo æchillis, novum acquies sal volatile.

(Sal fixum ex \* & Sale Tartari.) Recip. Salis Tartari ꝑ. v. \* 3. v. misce & solve ita, ut \* prius in ☉ solvatur, & superinfundatur Salis Tartari & illud Alatio fiat, tunc accendit, ut aliolet, spiritus volatilis salis urinosus, residuum aqua in fundo utque ad siccitatem destilletur, quod cum tripla & quadrupla argillæ portione in globulo formatum Δ ne forti & la, tunc accipies sp. salis & nitr. volatilis. Utrumque rectifica, postmodum etiam invicem misce. Primum Alatum Spiritum salium conjunge cum sp. acido fixo vase clauso & succellivè, & spiritus volatilis tandem affunde, dum nihil amplius ebulliat, & sic pondus Naturæ est impletum. Deinde leni Δ ne phlegma in MB abstrahe & nil nisi ☉ a labis, sed quod uterque spiritus salis & acidus in forma salis citrini ad fundum se precipitat.

N hæc salia cum priori sale fixo Cap. mort. sunt conjungenda & p. d. solvenda; ☉ compagem referant.

2. Aliter.) Hæc ut & loquens cum sp. vini minus necessaria est, imò frustranea, in moribus deiectionibus prostantibus, nisi Cincz. clavellati vel Sal. com. Tartari admisceantur, non succedent.

Aliter.) Partum accipies spiritus salis volatilis urinosi, solum copia compenfabit.

N. Elegantiorem descriptionem sp. \* salis ac urinosi non habebis, atque illa est Cl. Zwellter. in appendice ad animalium.

P. 13.

Vires.) Totam massam sanguineam in corruptam à putredine

fit.



in Insula Miuu Egii cypro olim insignem fertilitatem Macaria dicta. Ad hanc Insulam ipse Galenus olim navigavit, ut ipsi de conficiendi modo de ratione hujus vitrioli constaret. vid. Lib. 9. De Medicamentis facili. Hoc Olaris esse naturae Marquis de triplici philosoph. Lib. 2. testatur. Vel Romanus, non quod in Romano orienti agro, sed in Roma saltem honorem ita dicitur, ut hic Roma sumatur pro Italia, reperitur enim hoc in Campania, Mantuanis &c. Vel Hispanicum, Hungaricum, Anglicum, Gallicum, Goslaricum &c. Cyprum admodum pretiosum est, nec in omni Romano dicitur; Hungaricum curius venditur Goslaricum, praestantius tamen est, quia propè aurifodinas eruitur. Anglicum huic succedit & Hispanicum. Goslaricum plus de Olaris, quam Olaris natura participans propter exiguum pretium destillationi est convenientissimum.

**Vitri.** Licet vitri centesimo millesimo artificum potior arcanis ex O. Ma & Vitri paratis, sunt tamen praeterea quatuor metalla, quae facilius ductui & operati arcanum parent, adeo ut non frustra Th. Paracelsus gloriatur, solo furno fortè ducentas morborum classes superari posse. Nihilque aequè victoriosè in humido radicale agere, atque primum Ens cupri, vel ad Vitam longam sulphure vitrioli esse benignius. Marti demum, quamquam pretio vilissimus, & non inerosa prole spectus, non possit tamen pugnacis naturae à Paracelso reputatur. Cujus genuinum filium est vitriolum martis, cui propter extremum ejus utrum tanta eogia à Th. Paracelsi ipsi adignata competant. Halmus in tr. Buler.

N. In Peste & febribus intermittentibus vitriolum cypricum à Rodicio à Hensio in capite. Medic. Tom. 2. commendatur, & P. Barvillius Centur. 4. cap. 77. in febribus praescribit. Vitrioli scilicet Cyprici frustum in lb. iv. aqua infundere docet per horae quadrantes, & propinquantis fuseti hujus aqua sex uncias manè per 6. dies duabus horis ante cibum.

### ¶ PRÆPARAT.

#### Sunt

1. Purificatio. 2. Calcinatio. 3. Destillatio. 4. Sublimatio. 5. Praecipitatio. 6. Salfificatio. 7. Extractio.

#### 1. PURIFICATIO.

Purificatur O-m à facibus, tum superficialiis, tum exactius inhaerentibus: illud fit solâ solutione, filtratione ac crystallisatione: Hoc interveniente insuper digestionem.

#### Hinc

##### 1. Vitriolum album vomitivum.

Solve O-m album in  $\nabla$ , filtra & evapora, donec quasi crusta supernatans appareat, postea ponas in loco frigidum, & concretescent crystalli, quos posthabitis facibus, quae subsident, exime:  $\nabla$ m iterum evaporare sines, reponesque ut antea. Hic labor penitus tertio reiteretur, coagulando scilicet & dissolvendo, ultimo ter eodem modo procedatur cum  $\nabla$  rosatum. Crystallitandem supra calorem lenem exiccati, redigantur in ferem album.

**Vires.** Est lenis vomitivum operaturque feliciter in febribus, affectibus ventriculi, catarrhis, lumbricis, peste, & epilepsia, &c.

**Dosis** à  $\mathcal{D}$  j. ad  $\mathcal{D}$  j. in Vino, Infuso, vel alio liquore.

N. 1.  $\nabla$  centaury, Virtus ejus emeticam maxime promovet Croll. Bozzini.

N. 2. Quatuor sunt O-la vomitiva apud Chymicos seu Gilla. Primum fit ex O-lo caruleo dissoluto & praecipitato cum Ol. Tart. separato Sulph. filtratur solutio & cogitur in crystallos. Hac Gilla est omnium vehementissima & acris valde. Altera fit ex O- albo modo jam dicto, quae ad tantam malitiam non accedit. 3. est Vitriolum  $\mathcal{D}$  is aut  $\mathcal{D}$  paratum ad mentem Crollis, illi inest dulcedo styptica, praesertim si bis aut ter in phleg-

mate O resolvetur & rursus coaguletur, huic mixta violentia inest. 4. Gilla est omnium innocentissima & parvis vomini indigentibus dicata, quae fit ex O Vitrioli post exillationem spirituum & olei, diciturque Sal Vitrioli vide infra. Omnia haec Vitriola intra quadrantes horae vomini excitant.

#### 2. Vitriolum Hemitico-purgans.

**V.** Vitriolum Roman. (vel quodvis aliud ex tribus illis supra commemoratis.) q. v. pulverisatum in loco calido, radiisve solaribus in ferem album calcica. Postea solve in  $\nabla$  centaur. min. filtra & in loco frigido ad crystallandum reponere: Crystallos calcicatos (servato tamen colore caruleo) lecta in vino probe occluso.

**Vires.** Purgat per vomitum, & secessum, eximium existens in febribus pestilentibus Medicamentum.

**Dosis** à gr. 20. ad 30. & plur. in liquore vel  $\mathcal{D}$  appropriata, Sals de Vitriol. Gluceras in Bozzini.

#### Purgatio defaecatoria.

Solve Vitriolum in  $\nabla$  vel rose majali filtrato, vel quod melius, destill.) solum colâ, colatum colloca in digestionem, (per mensem) sic ad superficiem de fundum rejiciet faeces, quas separa. Iterum ponatur in digestionem tandiu, donec nullas faeces superius rejiciat.

#### Inservit multis preparationibus.

##### Coagulum O-S. Clof.

**V.** Salis Vitrioli in aq. solut. filtratque, Tart. calcinati itidem in aq. resolut. part. aeq. Conjunge ambas solutiones & coagula in hac.

**Vires.** Destilatum purgans praebet, non ita vomitivum.

**Dosis** à  $\mathcal{S}$  b. ad  $\mathcal{D}$  ij. &  $\mathcal{D}$  j. in febribus Intermit. & ad educcendam Melancholiam.

##### Sal Vitrioli nitratum S. Clof.

**V.** Vitriol. & Sal. nit. perpurgat an. lb. j. M. colloca in olla  $\nabla$  sustinente, opetculo suo munita, inter primas ardentes per 7. aut 8. horas. Quod restat matriæ bulliat in aq. communi ad dissolutionem usque, hinc recur, evaporet ad curiculam, tum in frigido crystallos expecta vomitorios, quotum

**Dosis** erit à  $\mathcal{D}$  j. ad  $\mathcal{D}$  ij. &  $\mathcal{D}$  j. in Cachexia, hydropse, calcule, suffocatione matricis, mensibus retardantur.

(Purificatur etiam Vitriolum ita: Vitriolum solvitur  $\nabla$  calida, dum adhuc calens incipitur O-cum. Mixta praecipitans impuritas, hinc filter. evapora. ad tertium, & crystallisatur.)

**HOFMAN. 1. Purificatio.** Haec digerendo quam optime perficitur, Sic. g. Recip. vitrioli cupulvis q. v. solve in  $\nabla$  rosato li. postmodum cola per linteum, coque ad consumptionem dimidi, hoc spatula lignea agere, & inde ad digestionem ponere sibi materia terrestri lutea, supereminentem liquorem in crystallos redige.

**Hac t. Vitriolum album vomitivum.** Hoc quoad crullum elaborationem & solentem operationem suam morem habet, dum vim suam emeticam absque ulla malignitate lectione colligat. Sequens tamen etiam non respicienda est. Recip. vitrioli alb. q. v. solve in aqua fontana & ebulliant, postea Recip. Nitri preparati q. v. solve in in aqua fontana, & guttatum vitrioli soluto asperge, & omni impuritas per fangum, tunc clarum filtra, filtratum ad medietatem evapora, donec quasi lactescat, quod infra horae spatium in crystallos abir.



albi recipiens oppleant, tunc cessa, phlegma à spiritu acidulo per rectificationem in MB separa & serua. Sed parum habetur hac viâ. Quare Glauberum sequor secundâ parte futurorum p. 95. verum cum vasa illius sive terrea sive ferrea, sunt porosa, neque per ea tota spirituum & olei quantitas exhauriatur, ego post absolutam impetuosi phlegmæ & spirituum alborum rationem subsistere solio post 12. horas & quod Colchocatis superest conficio in  $\odot$  vitream optimo luto instructam, admotoque eodem Recipiente phlegma & spiritus r. exceptos continente, hoc opus rationis redintegrato, aperto  $\Delta$  cum carbone terâe subtilis & supra administrato, idque per 8. & minus continuo, imò si ad XII. & extendi posset, melius foret, præsertim si vitriolum optimæ notæ fuerit, quale est Ungaricum, tunc enim, (nec ferè prius,) spiritibus suis volatilibus, ac dulcedine sua totaliter privatur. Tandem separatio spir. Volatilis ab Oleo dulci instituitur, ut vul: Glauberus in secundâ parte p. 10.

Vites. Spiritus volatilis ibid. in vitre est. Olei dulcissimi virtutes plures quoque sunt: Ictur & lichenia egregie scobit, valet in febribus ardentibus, dosi in maiore qua ad  $\mathcal{D}$ . extenditur (propter dulcedinem) in haustu cerevisiæ, sibi quoque  $\mathcal{E}$ m in pulv. album firmatum.

N. 1. Si rite operatus fueris, tunc ex  $\mathcal{H}$  xvj. & Hungar.  $\mathcal{H}$  v. olei nascitur.

N. 2. Sal Vitrioli ex hoc  $\odot$  beneficio phlegmatis elicium pro vero ac genuino habendum est, reliqua scilicet, que post triduanam rationem emunguntur, nil aliud sunt quam Vitriolum resolutum nondum satis spiritibus acidis orbam ac primum. Potest tamen inde haberi Sal syncerum, si  $\odot$  ad abedimentum verberetur, & postea more communi extrahatur.

N. 3. Habes aliam Spiritus volatilis methodum in Helmontio sub titulo Ignis  $\mathcal{R}$ is, unde Diaphor. Parac. paratur.

#### 6. Spiritus Vitrioli, vulgari modo distillatus.

$\mathcal{L}$ .  $\odot$  i ad rubedinem calcinati, (vel ex ratione toris &  $\mathcal{V}$ æ secundæ residui)  $\mathcal{H}$  vt. vel q. v. destilla de nudo ex  $\odot$  bene lutata, in Recipiens capacissimum, commissuris exacte clausis, adhibitoque  $\Delta$  gradatim. Post tres ferè  $\mathcal{H}$ as phlegma stillare incipit, quod tandem, paulatim aucto  $\Delta$  circiter  $\mathcal{E}$  6. vel 7. Spir. albi nebulosique subsequuntur. His apparentibus continuandus erit  $\Delta$ . paulatimque augendus, donec nulli amplius Spir. egrediantur, quod cognosces, si Receptaculum pellucidum appareat. Spiritum dephlegma in MB, donec guttæ acide extillare incipiant, postea rectificata eundem per  $\odot$  vitream in  $\mathcal{F}$ ere, sic exibat Spir. clarus, in  $\odot$  verò manet  $\mathcal{O}$  rubicundum & acce.

N. Si circa iacturam aliquam spirituum (in calcinatione forte evanescentium) ut & circa corrosivi olei admixtionem, (quo alia vix Spir. plane liberari possunt,) destillationem expectas, procedere monet Dn. D. Brendelius (in Chymia sua, ubi & rationibus id inculcare conatur,) modo qui sequitur.

$\mathcal{L}$ .  $\odot$  i opt. ctud. q. v. ( $\mathcal{H}$  xvj.) inde  $\mathcal{O}$ æ, Excipulo capacissi no firmiter connexæ, (ita tamen ut foramen in commissura relictum sit, spiritibus volatilibus ac impetuosis exitum concedens,) destilla ut moris, lentè, donec impetuosi illi Spir. fuerint egressi, (id quod cognosces, si collum refrigerat;) dein obtura firmiter foramen illud, ac auge  $\Delta$ m, pelleque  $\mathcal{E}$  12. (non ultra, alias Spiritum inquinabis oleo corrosivo

graviore) Hinc dephlegma ac rectificata, & habes Spiritum Vitrioli optimum.

N. Spiritus in calcinatione evanescentes, vix ac ne vix opere dicto modo adhibita liquora em. Ideoque si si Spiritum quoque volatili expectas, vulgari modo facti facere potest. In quo nota tamen ne minimum vitrioli calcines, nec nimium  $\Delta$ m in destillatione ardeat. Etiam ut in omni  $\mathcal{F}$ ere ratione ita in hac paulatim cretus, &c. prop. litiur.

Aut addunt Sal. n. aliquid, sed Quam hoc primo  $\mathcal{V}$ , quam Spir. Vitrioli nomen meretur.

Vites. Spir. Vitrioli est diureticus, diaphoreticus, incidens, alienam purgedini resistens, &c. Hæc vitæ in febribus ardentibus, obstruct. Epatis, Lientis, & Mejereris. apparet proficuo, &c. Quibus cum liquore vel vino mistis lenis Odontalgiam, (singulis impositus) prodest & ejus vitæ in tinea capitis, ubi que generibus scabiei & pruritus, cum  $\odot$  ch. liden. man.

Dosis  $\mathcal{A}$ g. 3. ad  $\mathcal{H}$ ij. vel ad  $\mathcal{H}$ ij. in liquore, vel adhibetur in potione quant. suff. ad aciditatem gratam.

#### 7. Spiritus Vitrioli dulcis, seu $\mathcal{O}$ Vitrioli dulcis.

$\mathcal{L}$ . Vitrioli bene calcin.  $\mathcal{H}$  ij. superfunde  $\mathcal{X}$ , ut bene supernatet; digere decantaque & affunde novam  $\mathcal{X}$ , idque quinquies vel sexies, temper. & alior diggerendo. Aceta illa imprægnata destilla, donec Spiritum Vitrioli tetigerit. Quandi ordo. Tunc idem in  $\odot$  m adjectis sabuli puri manipulis duobus & liquore Vitrioli emanans dulcem referet saporem. Tenton. Kessler. 3. cont. 27.

Vites. Prodest in calculo, tartareis morbis, catarrhis, &c.

Dosis  $\mathcal{D}$ ij. in liquore conveniente.

#### 8. Aliæ.

$\mathcal{L}$ . Spirit. Vitrioli vulgar. (rectificati)  $\mathcal{H}$  ij.

$\odot$  Vitrioli (ex quo Sal. sit extractum)  $\mathcal{H}$  vj.

Destilla per  $\odot$  vitream in arena in receptaculo capax; sic prodit Spir. subdulus, & quem si dulcioreni cupias, circula cum  $\mathcal{V}$  & 4. a. 7. dein distillate  $\mathcal{V}$ . sic habes Spiritum Vitrioli dulcem.

N. Dulcescu etiam solâ circulationem cum sui phlegmate, vel si aliquor. à scoris  $\odot$  (semper vici scoris fumendo,)  $\mathcal{R}$ etur.

#### 9. Spiritus Vitrioli Philosophicum, cald (obv. $\mathcal{E}$ ij.)

$\mathcal{L}$ .  $\mathcal{V}$ , qua  $\mathcal{E}$  vitæ edulcoratus est, evaporet leniter MB, donec apparere incipiat liquor flavus & acidus. Liqueor hic est Spir. Vitrioli philosophicum, qui per  $\odot$  m à terrestri materia rectificari potest.

Vites. Posterior est virtus, quam qui vulgari modo conficiunt. Medetur Febribus, Lientis & migra. Lienem & Mejereris solvit, ventriculum & biliam & à phlegmate crasso infarctum co. forat In Melancholia, hypochondriaca, Epilepsia, omnibusque affectibus capitis mirè prodest. Extrahuntur & ejus virtutibus Tinctura mineralium, corallia & perla dissoluta, (Idem acutus Spiritus Sal. cor. solvit  $\odot$  m.)

Dosis gr. 3. 4. ad 8. in haustulo vini vel liquore conveniente. Harzman. in  $\mathcal{V}$ oll. Kest. l. 1. cap. 20.

#### 10. Spiritus Vitrioli Tartarificus, alia Liquor Diana.

$\mathcal{L}$ . Vitrioli Ungarici ad abed. calcin. p. ij.

Tart. ad nigred. calcin. p. r.

Pulverifata invicem misce & V paulisper consper-  
sa, destilla per cucurbitam (XX imposito) forti Δe,  
cohobaque: deinde rectifica liquorem egressum in  
arena, lectorem capiendo, & Vm & liquorem reli-  
quam.

Vires. Egregias vires exhibet ad sudandum in om-  
nibus internis obstructionibus, in sanguine grumoso, con-  
tra scabiem, ad mundificandam & levigandam cu-  
rim.

Dosis à ʒj. ad ʒj. cum brodio, aut cum pauillo vi-  
ni Hispanici. Daturque per 3. aurores continuas si li-  
bet. Tenet.

### 11. Spiritus vel V aperiens Penoti.

℞. Si Ung. ad rub. calc. ℞ ij.

Silicium è fluviis collect. & optim. calcin. ℞ j.

Tart. ad abed. calcin. ℞ i.

Mixta, inque tenuissimum ferem tusa liquecant in  
cella aliquantum in liquorem, quem destilla ex arena  
per XX, cohobaque ter, quatum liquorem singulis vi-  
cibus V in ferem redacto, affundendo. Extremo per  
Om Δe aperto pelle, sic initio lento Δe primum  
phlegma extillat, postea vero acidus auctiori Δe  
elicitur. Ex V o calcinato Sal. com. extrahe, & cum  
eo (ablato prius phlegmate per B) m acidum di-  
gere. Tandem cum argilla in pastillos redige, atque  
ex Δe nudo, gradibus tamen observatis, m al-  
calitatum provoca.

Vires. Usus ejus insignis est in obstruct. Epatis, Lie-  
nis, Meseri erii.

Dosis à ʒj. ad ʒij. vel ij. in vino vel alio liquore  
convenienti. Harmaann. in pract. loc. de obstruct. Epatis.  
Semmer. Insitum.

N. Dicitur Antihydropicum Muffetti, summeque  
celebratur in Hydrops, cujus fontem per album ac  
urinum, spiritus etiam nondum alcalisatus educit. Da-  
tur cochlear unum j. j. in antibus singulis vel alternis ho-  
ris aqua appropriata injectum. Horning. in Cista med.  
Ep. 122.

### 12. Spiritus Vitrioli mellisatus.

℞. Si Sole albificati ℞ ij. mellis cum favo, ℞ i.  
Misc. exactè ac destilla ut moris.

Vires. Lemis dolores Podagricos: si adste inflamma-  
tio misceatur cum xco, alius cum vino. Med. dest.

### 13. Spiritus Vitrioli diaphoreticus.

℞. Si vulg. ʒvi. Sal. com. Tart. C. C. ust. an.  
ʒij. M. in mortario vitreo digerantur aliquantulum:  
dein destilla ex V in recep. capaciss. donec omnis  
humiditas extillarit. Pro liquori adde V an. reserva-  
que in vase bene obturato.

Vires. Purificat sanguinem, abigique scabiem ac  
prurium, aperit obstructiones; sudorem provocat in  
Peste, venenis, hydrope, icteritia, & contracturis,  
&c.

Dosis à ʒj. ad ʒb. continuari potest ejus usus ad li-  
berrimum sine periculo. Sala in Anat. Vitrioli.

НОУМАН: 3. Destillatio, unde Destillata agnosceat. Ror vi-  
triosi. Valet ad cephalalgiam, ophthalmiam, &c. In chirurgia  
purgandi & inflammationi resistit, item in scorbuto oris & ul-  
ceribus putridis. Facit etiam ad tincturas extrahendas ex h. vi-  
olar. rosar. bellid. borragin. bugloss. papav. rh. sed aliquoties re-  
suscitandum est.

3. Phlegma vitrioli acidum. Vitriolum destilla ex cucurbita si-  
gilli per Aren. usque ad siccitatem, destillatum liquorem cohoba

multoties supra Cap. mort. in fine fortius urgendo; intermedia  
digestione ac circulatione, saepius destilla à Cap. mort. tandem  
suavem violaceam acquirat odorem. Eodem modo & V mine-  
ralis vitriolata Ambram redolens conficitur seq. modo: Recip. vi-  
triosi Ungaric. ℞ j. \* per Sal. com. mat. s. v. omnia probè  
mista, Alemb. indita colloca in MB. igne lento & la humidita-  
tem, aqua hæc ultra modum fragrantem reddat odorem, cohoba  
saepius à Cap. mort. ita ex propria vitrioli tinctura odor instar  
rosæ elici potest. Sed necesse est, ut vitriolum sic defecatis-  
simum.

Vires. Hoc internè & externè in cephalalgia à causâ calidâ  
suborâ usurparat, item in ophthalmiâ. &c.

4. Spiritus vitrioli volatilis. Quomodo modum Dnus Autor de-  
scribit, non multum sanè spiritus vitrioli volatilis hoc modo  
nancisceris, ideoque seq. modo procede; Recip. spir. vitriol.  
Ungaric. ℞ iij. Cap. mort. illius vitrioli lib. i. ʒ. dum spi-  
ritus vitrioli Cap. mort. superfunditur, ebullire inci-  
pit, tunc celeri manu alembicum impone, adaptato recipien-  
te, quod in hæc ebullitione elevatur & destillatur, spiritus  
volatilis est. Remanentiam inde retortæ vitreæ & destilla, tunc  
destillatum illud iterum affunde dividit a parti Cap. mort. vi-  
triosi, quod tunc per alembicum prodit, affunde priori destilla-  
to. Remanentiam iterum per retortam & la, affunde recenti  
Cap. mort. vitrioli, & hoc toties affundendo & iterum abstra-  
hendo repete, donec nihil amplius per alembicum prodeat. Re-  
manentiam & la per retortam. Hunc spiritum verum Th. Pa-  
racelsi statuunt in Caduco esse. Qui, si apertus ster, evaporat,  
cum admodum sit volatilis.

Alii spiritum vitrioli seq. modo volatilem componunt.

Recip. vitriolum vitide crudum, solutione ac coagulatione de-  
puratum, destilla per alembicum ex Aren. ad siccitatem decies  
cohobando, digerunt postea aliquandiu sub alembico coeco, de-  
stillationem, cohobationem, digestionem toties iterant, donec  
stræ in alembico appareant, extinde spiritus prodit striatus instar  
sp. vini. Cujus tamen vires in profligandâ epilepsiâ elioio mi-  
nimè respondent, longèque ei præstant alia.

Spiritus Alius vitrioli volatilis vitra, quibus inclusus est, deau-  
rans. Cl. Tackii, ex D. D. I. M. comm.

Recip. Vitriol. Ungaric. coerul. lib. iv. vel v. ( poteris addere  
Romani unam alteramve libram, ita tamen ut Ungaricum ve-  
rum bis præponderet ) solve illud aliquoties & coagula, sine co-  
loris tamen amissione, deinde pulverisat, & expose aeri, extra so-  
lem tamen ster aliquandiu, sic enim per longam aëris adionem  
vivum ejus aurum, quod adæ actâ disteret claudit, recludi-  
tur. Postmodum novo labore per proprium scilicet phlegma se-  
quenti modo recludi debet. Pone vitriolum illud in cucurbitam  
& leniter phlegma abstrahe, fractâ cucurbita exime m. s. s. &  
contunde; eique phlegma redde, repona in balneo & lent igne  
denud phlegma abstrahe, sic enim reclusio altera facta erit: Re-  
jecto denique phlegmate, sicum vitriolum ex retorta omnium  
modo in spiritum & oleum destilla; affunde denique Cap. mort.  
spiritum & per gradus procede fortissimè igne urgendo in fine,  
ut in metallum ferè ex parte coagmentatum remaneat Cap. mort.  
& habebis spiritum incomparabilem ( N. Tennâ vice adhuc de-  
nud affundi potest ille spiritus Cap. mort. ) Sicque paratus erit  
spiritus ille, quem, cum infundes vitro, id totum inaurabit, &  
retortam vitream undique inauratam & permanentem relinquet,  
ac si vitrificantium artificio ei inussum esset, rectificatur per  
alembicum & subtilior spiritus ab unctuosiori abstrahi-  
tur.

N. Hic est verus spiritus vitrioli, inquit Excell. Tackius Ar-  
chiatæ & Professor Haslo-Darmbaltinus meritisissimus, & qua-  
lem Philosophi adepti requirunt. Alterius hic longè est Naturæ,  
quam commune illud stigma venæ. Est enim in hoc vires insignis  
resolvendi & penetrandi, non confringendi, ut innumeri cor-  
poris humani vitii emendandis apert sit.

Alii addunt vitrioli opusculum purificatio spir. vini, ut fiat pasta Etc. )  
Vel spiritum quandam epilepticum, h. l. convall. s. tilia &c. vel  
apoplecticum, &c. prout Tycho de Brahe composuit, sic licet: Recip.  
vitrioli Ungaric. q. v. excutetur, depuretur, donec maxima  
secum terrestriam partem deposuerit. Postmodum indatur cu-  
curbitæ terreat lutatæ, quæ ignem sustinet, lib. iv. vel v. pro  
cucurbitæ capacitate & appposito receptaculo magno propellan-  
tur successive spiritus non solum humidi, sed etiam sicci, dum  
nulli amplius exhalent. Tunc cohobentur idem spiritus super  
idem collector prius contulum, inque nova cucurbita fiat & latio  
ret aut quater eandem repetendo. Postea liquor in recipiente in-  
fundatur vitro oblongo, eique affundatur tantundem ( alii duas  
partes, alii supereminentiam trium digitorum ) sp. vini alko-  
holisati, fiat digestio alembico clauso mensis spatio, quo liquor vi-  
triosus interiores deponat scorias spiritumque vini imbibat,  
scibus per sistrum separatis, & letur inde in MB. sp. vini. ma-  
net in fundo Essentia vitrioli præstans, quæ quo saepius de novo  
E c 2 sp. vini

sp. vini affunditur, post digestionem faeces per filtrum separantur, postmodum  $\Delta$  lancur, iterumque atque iterum de novo sp. Vini procedendo, eò præstantior evadet essentia vitrioli. Nam ipse sp. vini suam amittit virtutem & phlegmaticus redditur, tribuendo eam essentia vitrioli, eamque corrigendo, purgando ac maturando. Hic exigua dosi in conveniente liquore sumptus sanat infultus epilepticos, spasmodum, & confortat stomachum & principalia reliqua membra, moribique mulierum medetur, sive in palpitatione sive suffocatione hypochondriaci &c.

1. *Spiritus volatilis vitrioli.* Solutum vitriolum coque cum aqua in lebeate ferreo per 2. aut 3. horas, & ad libras singulas soluti vitrioli adde limaturam  $\mathcal{O}$ ris 3j & ita porro procede, ut Dominus Autor præscribit. Si igitur crystallos vitrioli optimè depuratos & detrectatos in bona quantitate habueris, impone retortam lutatam, destilla, ut moris est, phlegma, spiritum & unctuosum liquorem, destillatum super Cap. mort. cohoba in novâ retorta, ac distillationem, ac cohobationem toties itera, donec elegantissimum ac penetrantissimum nactus fueris spiritum, qui, si calore moderato digeratur, suavem acquirit odorem.

6. *Spiritus vitrioli, vulgari modo destillatus.* Hic spiritus adeo trude ac crasse preparatus non subterfugere potest *Cl. Helmontii* & acutissimi *Comringii* censuram, dum admodum impurus, fixus, corrosivus & crudus adhuc est, non vacat noxâ ob oculum realgaris sæpè infectionem sibi non raro ab origine immistam. Unde non mirum, hunc non paucos Medicos rejecisse ob caliditatem summopere descicantem, adstringentem, crassas in ventriculo inducentem, stomachum exurentem & erodentem. Si vero mediante rectificatione ad summam maturitatis, puritatis ac volatilitatis gradum deductus fuerit, summum non solum corroboratio spiritus vitalis & animalis arcanum obtineas, sed & in capitis affectibus, ac febribus ardentibus ad sulphureo-salina effluvia, ex quorum nimia ebullitione calor oritur febrilis, restinguenda non suppar habebis remedium. Attamen in internis inflammationibus, ut pleuritide seu pleuripneumoniâ, anginâ, hæmoptoe, ph. h. cæterisque Pulmonum affectibus, ventriculi inflammatione, dysenteria, sanguinis mictu, renum & vesicæ ulceribus ab ejus usu abstinendum est.

7. *Spiritus vitrioli dulcis, seu d. vitrioli dulcis.* Hic non simpliciter dulcis emergit, sed dulc. acidus, ac sale fixo aceti & vitrioli compositus, quasi ex his tertium quid resultans. Nihilominus tamen, si omnino spiritum vitrioli dulcem desideras, profecto ex nullo alio subiecto meliorem, quam ex vitriolo  $\mathcal{O}$ ris nascisceris; Hic enim spiritus additâ sp. vini particulâ aliquot cohobis super Cap. mort. destillatus & in digestionem positus, nescio quid singularitatis non promittat. Licet sp. vini ipse etiam volatilis quoddam acidum, ut supra Lib. 2. ostendimus, possideat, rodentem tamen sp. vitrioli aciditatem hebetat, ut tunc usurpari queat, minus enim acidum corrigat majus, eadem ratio est sp. Salis, cum sp. vini dulcificatio.

8. *Aliter.* Non destilla per retortam vitream ex arenâ, sed auge pondus Cap. mort. vitrioli, & sume hujus tantum, quantum spiritus vitrioli imbibere potest, addito tantillo sp. vini & destilla ex retorta igne aperto servaris ignis gradibus bis cohobando; demum rectificas ex cucurbitâ vitreâ aliquoties cohobando etiam usque dum spiritus acidus elevatus fuerit. Et sic acquires spiritum Cephalicum vitrioli.

9. *Spiritus vitrioli Philosophicus, vulgo Cohob. 3. n.* Hic spiritus non vitrioli, sed spiritus salis est; si autem adhuc semel per MB destilletur, melioris erit virtutis. Medetur febribus malignis, variolis, morbillis, capitis affectibus vel per se, vel in formâ Tincturæ ex fl. violar. bullid. r. ros. r. fl. borrag. &c. cum hoc & aq. acetos. extractæ. Ventriculæ debilem confortat, unde & ingreditur Dn. D. Iohannis Michaelis Elixir stomachale. Hujus etiam admixculo extrahuntur tincturæ mineralium ex Marte &c.

10. *Spiritus Vitrioli Tartarizatus, alias liquor Dianæ.* Recip. vitrioli calcinati part. iij. & Sal. comm. Tartari part. j. misce exactissime in mortario lapideo, destilla per retortam lutatam igne aperto, apposto receptaculo capacissimo. Alias, prout Autor describit, non succedet. Alias convenit hic spiritus cum sequenti aperitivo Penosi, nisi quod filices excludantur; Ex Cap. mort. parari potest Tartarus Vitriolatus.

N. Qui ex Tartaro vitriolato elicetur, parum spiritus acidi sup. pediat.

11. *Spiritus vel 3. apertus Penosi.* Non opus est, ut mixta p. d. solvantur, & postea solutio ex Aren. destilletur per Alem. Nec etiam necessaria est extractio Salis ex Cap. mort. cum spiritu acido iterum jungendi, sed meliori & compendiosiori modo hic conficitur spiritus, si ingredientia hunc spiritum statim ex retorta igne aperto servaris ejus gradibus destillentur, & binis vel tribus vicibus super Cap. mort. destillando cohobentur; & loco vitrioli substittatur vitriolum martis. Cum vero vitriolum martis in tantâ non possit haberi copia, coquendum est vi,

trium vulgare cum  $\mathcal{O}$ re & purificandum, ut fiat *Stille*.

*Vires. Usus ejus infirmis est &c.* Hic spiritus ubique usalis est, & in primis in malo hypochondriaco, icorbuto, hydrope, ascite patitur. Item in arthritide vagâ scorbuticâ cum sp. cochlearis, *Lumbricor.* &c. In hydrope cum essentia vinetoxici. Quod autem in hydrope adeo sit utilis, sit ob partem siliicam & salu Tartari volatilem, siliices enim quid in hydrope valeant vid. in Lazar. River. observ. communic. p. m. 390.

12. *Spiritus vitrioli mellizatus.* Hic inter externa saltem medicamina refertur, & cum præcipue ad leniendos dolores podagricos commendatur, norandum, quod magis proficit anti-podagricum *Cl. Hartmanni*.

13. *Spiritus vitrioli diaphoreticus.* Hæc compositio nullas habere potest virtutes, dum Sal. Com. Tartari & CC. ultra tribunt acidum vitrioli & sic ejus impediunt destillationem, atque etiam CC. uslo sale volatili destitit aliquid huic spiritui repere potest. Si quis vero cum CC. erudo preparare velit, siliicissimum sanè accipiet spiritum. Satis erit, si spiritus vitrioli acido in convenienti dosi salis CC. volatilis aliquid addideris, ut vires expediendas ab Autore assignatas.

## ¶ SPIRITUS VITRIOLI ANTEPLEPTICI.

### 14. Spiritus Vitrioli Antiepilepticus puerorum, Hartmann.

$\mathcal{L}$ . Vitrioli Ungaric. depuratis.  $\mathfrak{ss}$  iv. adde  $\mathcal{O}$ re puerorum sanorum recenter collect.  $\mathfrak{ss}$  iv. i. Digerere vase clauso aliquamdiu in MB, postea ex eodem vase destilla ad siccitatem duplex phlegma, quorum primum insignis est paregoricum ad dolores podagricos, alioque suaviter demulcendos, alterum est insignis ophthalmicum, ad quævis oculorum vitia utilissimum,  $\mathcal{O}$  pulverif. ex  $\mathcal{O}$  valida terrea,  $\Delta$ e modo, sed tamen ab initio valde lentè in excipulum cepax urge, prodeuntibus confestim spiritibus liquor promanant pretiosissimus sulphurei odoris & austeriusculi saporis, qui per  $\mathcal{O}$ m semel atque iterum rectificatur atque reservatur.

Vires. Omnem puerorum Epilepsiam radicibus collit.

### Nimirum.

$\mathcal{L}$ . Hujus  $\mathcal{O}$ j.  $\nabla$  radic. Pæon. & flor. Til. an. 5j. M. de hac mixtione exhibe in paroxysmo (prius membris contractis & revaltis, reductis,) cochli. s. & paulo post recollectis sensibus denuo aliquid exhibe, atque ita etiam tertio id repete, non omittis interea quæ ceterum confortant, sc. magist. perlar. corall. cranii humani & simil. *Hartman. in Croll. Sennert. in Insult.*

N. Fit quoque  $\mathcal{O}$  efficax contra Epilepsiam.

Si Sal  $\mathcal{O}$  in Sp. Vitrioli dissolutum per arenam  $\mathcal{O}$ retur.

### 15. Spiritus antiepilepticus Bassii.

$\mathcal{L}$ . Vitriol. ætis, q. v. superfluo  $\mathcal{X}$  calido extrahere, & decantare; Liqueorem per  $\mathcal{X}$  abstrahere, reliquum in  $\nabla$  pluvialis solye, filtra, coagula ad tertie partis remanentiam: reponere in loco frigido ad crystallandum. Crystallus toties collige, quoties  $\nabla$  a ulceris coagulata & reposita illos dabit.

$\mathcal{L}$ . Hos crystallos destilla ex  $\mathcal{O}$  fortiter & prodibit  $\nabla$  subviridis, quando incipit subnigra apparere, cessa,  $\nabla$  mque illam subviridem dein per  $\mathcal{O}$ m destilla & extillabit clarissima.

Usus ejus non modo in Epilepsia, sed & in calculi valde nobilis perhibetur.

Dosis  $\mathcal{O}$  j. in  $\nabla$  appropriata, Pæon. Funic. &c. Tern. zel. in Ewegef. 1.

## 16. Spiritus Vitrioli antepilepticus Quercetani.

Spiritus Vitrioli viridis dicitur, in Terrade.

℞. Vitriolum: destilla ut habeas seorsim phlegma à ~, idque in quantitate sufficienti.

In phlegmate macerentur (in MB σ 4. vel 5.) semina Hyperic. & Pæon. flor. Lil. Convall. Tilia, Calend. Rosifmar. Hyperic. Rosar. aliquid Ebor. C. Ci. Cranii humani, vitci querni pro libitu, fiatque expressio quæ ~retur. Quo eo imbue vitrioli recent. ℞ i. vel ij. ~aque in MB ac cohoba quater vel quinques: tandem adijce ~m vitrioli servatum, ~aque ex curcubita per serpentinam in MB fervente.

Si bene operatus fuerit (inquit Quercet.) solus ~ cum virore elicietur penetrantissimus.

Dosis gutt. 15. vel 16.

## 17. Spiritus Vitrioli antepilepticus Paracelsi.

℞. ~m Ungaric. vel Roman. elice phlegma cohobaque toties super ☉, donec co penitus imbuatur. Tunc admisce V opt. rectific. digere ~m unum ac alterum vase clauso, hinc destilla, Δ nudo gradatim aucto, donec ~ prodierint omnes: Extillato Liquori (à fecibus segregato) adde ℥ vii theriac. Camphorata, denouoque bis vel ter destilla.

Vires. Exhibetur in paroxysmo & ante paroxysmum.

Dosis ℥b. cum liquore convenienti. Vide Querc. in Terr.

## 18. Spiritus Vitrioli Antepilepticus compositus.

Videatur l. 2. c. 52. Elyx. Crollii.

## 19. Spiritus Vitrioli coagulatus.

℞. Terram sigillatam strigenf. affunde Sp. vitrioli, stent in loco calido, ubi refrixerint, simul coagulabuntur, inque calido iterum solventur, &c. Hunc ~m coagulatum, si placet, inde Oæ vitreæ & destilla ex arena, prodibit liquor minus acidus quam ~ vitrioli: cohoba vice tertia, & nihil nisi phlegma extillabit, adeoque ~ vitrioli in O manebit conjunctus cum terra sigillata, qui in loco humido iterum liquefcit.

N. Alii ~m vitrioli cum Sal. com. proprio digerunt, & hac ratione coagulationem conantur.

## 20. Aliter cum Crystall. Sal. nit.

℞. Sal. nit. Crystall. phlegm. vitrioli an. ℥vi. solve, ac filtra, abstrahaque ~lando ad siccitatem: dein affunde abstractum hoc phlegma ☉o adjungendo Sp. vitrioli ℞ b. abstrahaque in arena, tum phlegma, tum ~m nitri in forma vaporum rubicundorum egredientem, donec rubedo cesset; postea reponere ~atorium cum resistente Spir. vitrioli loco frigido & coagulabitur.

N. Quia Sal. nit. & vitriolum nexu non adeo amicitur, hujus usum nulli suadeo.

HOFMAN. Spiritus Vitrioli Antepileptici. 14. Spiritus Vitrioli Antepilepticus puerorum Hartmanni. Tycho de Brab. Mathematicorum ocellus hunc spiritum antepilepticum tanquam summum arcanum Næmini revelare voluit, ipsumque insuper à cranio humano destillavit. Hunc spiritum etiam tota Gallia ac Dania adhuc inter arcana sua reservat. Vitriolum Ungaricum sumitur depuratissimum calcinatum ad flavedinem, & ubi adhuc fervet infunde urinam puerorum sanorum vinum bibentium digere per 4. horas in MB. leni calore, in duplo, adde contusarum collarum

non vitreatarum fragmenta pulverisata & non ex MB. sed per retortam statim igne aperto destilla. Destillatum iterum super Cap. mort. semel cohoba, & demum per retortam vitream rectificata. Admodum tamen compendiosa viâ hic spiritus confici potest, si sp. vitrioli acidus volatilis falsi ac urinosi justâ quantitate miscetur ac destilletur. Phlegma hujus spiritus dolores podagricos mirè compescit. Et interne mirabiles hujus virtutes & effectus in caduci misafinate expugnando, aliisque capitis affectibus, ipsaque manâ propriâ meâ experientiâ non satis deprædicare possum.

15. Spiritus antepilepticus Basilii. Hic spiritus nihil aliud est, quam sp. Vir. ar. seu magisteriorum menstruum Cl. Zoverferi; Viridis autem non fit. Commendatur etiam in asthma humido ab obstructione bronchiarum pulmonum ex pituitâ viscidâ; ex Vir. ar. cum gummi ammoniaci Dn. D. Johannis Michaelis suum spiritum asthmaicum etiam præpara vit. In epilepsiâ hunc antepilepticum dictum B. filii nondum expertus sui.

16. Spiritus vitrioli antepilepticus Quercetani. Spiritus vitrioli viridis dicitur in Terrade. Verum hic spiritus præ vulgari nihil obtinet peculiaris, & ista infusio supra denominata vegetabilia, ridicula & frustranea est, dum per destillationem vires amittunt & invertuntur.

17. Spiritus Vitrioli antepilepticus Paracelsi. Hic suam meretur laudem vid. supra ubi hunc accuratè descriptum invenies. Loco aquæ theriacalis camphorata, substituiti potest spiritus lil. convall. fl. tilie &c.

N. Ego elegantem spiritum antepilepticum habeo admirandæ virtutis in expugnando caduco, qui conficitur ex spiritu vitrioli & spiritu sanguinis humani invicem destillatis, quo multos cum benedictione divinâ in integrum restitui.

18. Spiritus Vitrioli antepilepticus compositus. Hujus animadvertionem vide supra Lib. 2.

19. Spiritus vitrioli coagulatus. Verum hic spiritus vitrioli coagulatus cum terrâ sigillatâ admodum potius & austerus est; De cætero variis iniqui conficitur modis, & cum diversis salibus spiritus vitrioli coagulari potest, omnium tamen optime cum sale vitrioli, quod ex vitriolo summè calcinato in aère relicto & aëris imprægnato extrahitur. Similiter etiam cum crystallis Nitri succedit, ut Auctor etiam adjucit. Adeoque totum coagulationis artificium in hoc consistit, ut spiritus vitrioli corpus aliquod, quod ipsi non contrahitur, adjungatur, tale autem est sal Vitrioli & Nitri tanquam salia acidâ cum spiritus Vitrioli à dimidio Nitri abstractione. Nec est, quod quis cum Domino Autore nexum in 29. p. 497. vitrioli ac Nitri metuat, ejus enim noxa est, ut supra etiam monitum fuit, non tam ex mutua corporum horum mixturâ, quam ex illorum unitorum destillatione, quæ nocivum Gas excludit; Si autem ad alios affectus adhibere velis, ut v. g. febres intermittentes, obstructions tollendas &c. similiter cum alkali quodam v. g. sale absynthii, &c. non eminenter saturatum coagulare poteris.

## DE OLEIS.

¶ Olea hic aqueos, non pingues liquores denotant, adeoque à spiritibus nisi cassitie differunt.

Sunt

## 1. O. dulce.

℞. Vitriolum purificatum, solve in 300 Tart. p. d. ac abstrahere. Materiam relictam solve cum ~ Sal. com. atque redige in massam cum cremore Tart. (vel cum Saccharo cando, aliove Sacchari genere.) Hinc pellatur per O m.

Vires. Diaphoreticum est insigne, polletque vi leniter adstringendi.

Dosis à gutt. 1. ad 3.

N. 1. Parum Olei suppeditat.

N. 2. Merallis seu crudis, seu in calcem redactis eadem ratione per ~m Sal. com. ac cremorem Tart. Olea elici possunt. Ex commun. Experient. Dn. D. Dieteric.

## 2. O. Vitrioli rubicund.

℞. Vitriol. ad flaved. calcin. p. 1. Silic. grossè contusor. p. ij. V q. l. ut f. pulvis instat.

Ec 3

Destilla



Destilla per  $\odot$  m. sic rubicundum  $\odot$  prodit. *Gluc-kath.*

Ufus ejus potius est in Metallurgia, quam in Medicina. Poterit tamen & inrinsecus exhiberi. vide supra Spirit. Rousi.

3. Aliud rubicundum.

$\mathcal{L}$ . Colchotar. part. 1v.

Vini alb. general. p. ij.

Fac ebullire ad siccitatem usque, postea tere & ex  $\odot$   $\Delta$  aperto destilla primo phlegma, postea applica receptac. capaciss. ac juncturis bene munitis propelle foris  $\Delta$   $\odot$ , instar sanguinis, rubicundissimum, *Gluck.*

4. Aliud.

Vitrioli calc. destilla cum Lythargyr. & prodit  $\odot$  vitrioli rubicundum quod Podagticis prodest.

5. Aliud ex Terra Vitrioli.

$\mathcal{L}$ . Fæces seu Terram subham Vitrioli siccata, (vide infra) destilla per  $\odot$  m  $\Delta$  reverberii,  $\odot$  dabit rubicundum, penetrantissimum.

Vires. Dosis gutt. 6. ad 10. ad plerisque affectibus perniciosa est.

N. Guita 15. 21. (annocantibus quibusdam) vomitus expellunt. Tenzel.

6. Aliud  $\odot$  ex Sulphure Vitrioli.

$\mathcal{L}$ . Sulph. Vitrioli (dulce) misce cum dimidia parte Sal. Tart. Destilla per  $\odot$  m,  $\Delta$  mque ultimo adde suppressionis & prodebit  $\odot$  rubrum.

N. 1. Hæc  $\odot$  simplicissimas & præcipuabuntur & spadiæ coloris, quem aduleora  $\nabla$  frigida, hinc siccæ & feræ.

N. 2. Præstantius erit, si flores ex Sulph. Vitrioli æquatos receperis.

Vires. Prodest, sed efficacius, in iisdem affectibus, in quibus Sulph. Vitrioli. Vide suo loco.

Ex hoc Præcipitato fit Essentia seu Tinctura.

HOFMAN. De Oleis sunt 1. Ole. dulce. Spiritus vitrioli & ejus oleum, specie igitur non differunt, sed substantia modo, dum ex oleo vitrioli præstantissimum per distillationem spiritus vitrioli confici potest. Præsens ole. dulce tuam potissimum Tartaro debet originem. Cap. mort. solutum suppeditat Tartarum vitriolatam. Hujus locum supplere potest extemporanea ac proportionata sp. Tartari & vitrioli mixtura s. aut ipsa recentium vitrioli & Tartari crudi distillatio.

N. Ex Metallis seu crudis, seu in calcem redactis, etiam ex corallis. & a. oculis & c. eadem ratione per spiritum Sal. com. ac cremorem Tartari olea elici possunt. Imò succedit etiam cum \* absque cremore Tartari, sed per retortam, vel in cucurbitulo  $\Delta$  hæc reverberii elaboratio absolvi debet.

2. Ole. vitrioli rubicundum. Si liquor rubicundus aucto Dne in sine prodire debet, recipiendæ sunt part. ij. vitrioli calcinati & parti j. silicium contusum, aliis non succedet. Vires hujus est potissimum in metallurgia.

3. Aliud rubicundum. Hoc à communi impropiè sic dicto oleo parum differt, quod per aliquot super Cap. mort. cohobationes facile iterum in sp. vitrioli transferretur, quemadmodum hoc loco per lentas in vase altiori evaporationes in oleum rubrum.

4. Aliud. Vitriol calcinat. cum lythargyrio destillatum compositum oleum suppeditat ex Hno & Cre vel Q nere, quod podagticis prodest; succedit etiam destillatio vitrioli calcin. cum saccharo Hui facta.

5. Aliud ex terra vitrioli. Præstat ex hac terra elicere tincturam sulphuris vitrioli. Terra vitrioli omni aliud est, quam Cap. mort. ex quo sal vitrioli extractum est, unde ex hac nullum ole. destillari potest rubicundum, sed tinctura extrinse conficitur.

6. Aliud ole. ex sulphure vitrioli. Cum sale tartari non succed.

dit, sed cum \* si Sulphur vitrioli miscetur &  $\Delta$  metur, flores acquires elegantissimos, qui aëri humido expoliti p. d. solvantur, ex quibus essentia seu tinctura præparatur.

¶ IV. SUBLIMATIO.

Unde

1. Flores ex Terra Vitrioli, Substantia cuprea Vitrioli.

$\mathcal{L}$ . Terræ vitrioli nigræ (ex qua Sal. com. extractum,) vel Terræ vitrioli ochreæ q. v. misce cum \* part. æq. Sublima iactio  $\Delta$  lento, dein majori, donec nullum amplius fumum ascendere videas. Sublimato affunde  $\nabla$  m com. collocaque in MB tepido  $\nabla$  24. unde subtilis  $\nabla$  in fundo subsidet, iteratis abluentionibus edulcorandus.

N. 1. Hic  $\nabla$  igni fusione subiectis, comburitur partim, partim in bonum caprum funditur. Vide Basil. in repet. Lap. Ph. p. 153.

N. 2. Eodem modo & Terra  $\nabla$  & tractatur, unde Sulph. combustibile  $\nabla$  s. Kest. l. 1. c. 44. Eodem modo fit ex  $\nabla$ . Ita ex Sulph.  $\nabla$  fit urcos. Manageira.

Vires substantia hujus cuprea est, mundare plagas puridas, incarnare & cicatrices manere, Sala de vitriolo.

2. Flores ex Sulphure Vitrioli.

$\mathcal{L}$ . Sulph. vitrioli (dulce) sublima sine addimento ex iablimatorio humili, paulatim id injiciendo alembico sicciter ablato & rursus reposito.

3. Flores ex Vitriolo crudo.

Fiunt eodem modo, cum \*.

HOFMAN. 4. Sublimatio unde Flores ex terra vitrioli, substantia cuprea vitrioli. Suprà annotavimus ex terra vitrioli per lentæ ol. nec Sulphur elici posse, dum terra ista vitrioli nihil aliud quam Cap. mort. ex quo Sal. com. fuit extractum, acido autem capta liquoribus, egregias tincturas, aliaque suppeditat medicamenta. Qui vero Cap. mort. vitrioli denno cum Sulphure calcinat non fastidit, novum acquirerit vitriolum. Cum \* si Cap. mort. miscetur &  $\Delta$  metur flores inde etiam acquiruntur, qui communi  $\nabla$  tantur, & per fusionem in metallum, ex quo confiant, iterum reduci possunt. Flores ex vitriolo crudo cum \* eodem modo conficiuntur.

¶ V. PRÆCIPITATIO.

Unde

1. Terra Vitrioli ochrea.

$\mathcal{L}$ . Vitrioli pur. q. v. solve in  $\nabla$  font. stercor. ali-quandiu, sic vel sponte sua subsidabit Terra Vitrioli instar ochreæ.

[Terra Vitrioli dulcis in excoaritiis utilis]

2. Sulph. Vitrioli dulce.

$\mathcal{L}$ . Vitrioli puri q. v. solve in  $\nabla$  calida, solutioni affunde guttatim  $\odot$  Tarr. (alii lixivium ex Fib. clavell.) & præcipitabitur Sulph. vitrioli, quod edulcoratum exicca.

Vires. Confers affectibus pulmonum, mundificat plagas puridas, cicatricesque inducit. Harum an Crud. Sala in Vitriol. Tenzel. Kestler. 4. c. 69. 3. c. 10.

[Loco Vitrioli sumi potest Vitriolum  $\nabla$ , quod stultum & præcipitatum Sal. viride dabit ad vermes singulari.]

3. Sulph. Vitrioli purgans.

$\mathcal{L}$ . Vitriol. opt. q. v. affunde phlegma vitrioli, vel  $\nabla$  destilla

¶ destillat. ad eminent. digit. 4. stent in digestionē,  
& subsidebit Terra, filtra in filtraturam intilla ☉  
Tart. p. d. & precipitabitur Sulph. vitrioli; decanta  
Liquorem & edulcora Sulph. ¶ tepida, atque exicca.  
Kessl.

Dosis à g. ʒ. ad ʒo.

Eodem modo fit & Sulph. vitrioli ☉ purgans; il-  
lud sic solvendo in phlegmate vitrioli, defacando &  
precipitando cum Oi. Tart. Kessl. l. c. 38.

#### 4. Sulph. Vitrioli fixum seu Stiale.

℞. Limatur. ☉ pruss. sine omni fete. p. 1.

Vitrioli Ungaric. caerule. aut vitrioli ☉ is, p. ij.

Tita, misce & imbebe indendo in vitrum cum ☉,  
ut supernatet digit. 2. Coque & coagula ad ficeitatem  
Δ ☉: in fine ad candescentiam usque urgeatur.  
Huic fere affunde aliud ☉ ad eminent. 4. digit. ac ex-  
trahe colorem l. a. In hoc tincto ☉ delitefcit Sulph.  
vitrioli combustibile, (quod evaporatione & daleo-  
ratione experiri poteris.) Infilla ☉ Tart. p. d. sic  
Sulph. vitrioli ilico precipitabitur & figetur. Edul-  
cora ¶ com. Har. man. in Croll. Tenz. l.

Ex hoc Sulphur. vitrioli fiunt Anodyna, Laudani  
nomine insignita.

Precipitatur & ☉ spadice coloris, si ☉ ex Sul-  
ph. vitrioli dolci destillato ☉ infillatis. Vide ☉ ex  
Sulph. vitrioli.

HOFFMAN. 5. Precipitatio inde l. Terra vitrioli ocrea. ) Hæc  
paratur, quando flava materia à Vitriolo soluto & in digestio-  
nem posita calida ab aqua ¶ tatur, & fundum petit.

2. Sulphur vitrioli dulce. ) Melius erit si loco vitrioli comm.  
sumatur vitrioli ☉ pulvis, solvatur in ¶ af. & infusioni ol.  
Tantæ puritatis affundatur, tunc ¶ tabitur sal v. ride ad pel-  
lidos & escandos vermes singularæ. Eiusdem compositionis  
& effectus etiam est sequens 3. Sulphur vitrioli purgans Kessl. fit  
specificum purgans seq. Recip. Cap. mort. vitrioli extrahe cum  
aqua calida, filtra, & affusio infusioni ol. tartari donec ¶ retur,  
adde etiam aliquantulum sp. vitrioli ad aliqualem aciditatem.  
Postea iterum filtrare & abstrahere ad part. dimid. tunc Sal com.  
in fundo crystallinum apparebit. Dosis à gr. vi. ad xvi.

4. Sulphur vitrioli fixum seu mariale ) relictus Dni Austriæ del-  
ceptio ex alle convenit cum Cl. Zwellferi de precipitate Sulphuris vi-  
trioli anodyni, quam tradidit in manus Hippocr. part. 2. Cap. 9.  
p. 194. Verum nec hoc Sulphur genuinum vitrioli anodynum  
est, cum pulvis iste ☉ talis ol. tartari ¶ tatus nihil aliud fit,  
quam portio aliqua substantiæ metallicæ à vitriolo separata.  
Eiusdemque ferè etiam fortis illud est, quod Zwellferus l. c. par.  
1. cap. 3. p. 339. describit. Unde & Angelus Sala scilicet in synopsi phor-  
chymiarum. 45. calculum suum addit, scribens: Pulvis iste, quem  
chemici quidam mediante precipitatione vel attractione per la-  
minas ferri facta separant, non est Sulphur, sed pars mineralis  
& fixa vitrioli, cui nomen sulphuris vitrioli anodyni nequa-  
quam debetur. Unde non immerito quaritur; An verum deest  
sulphur vitrioli anodynum, laudani nomine insignitum? Dari il-  
lud multi quidem asserunt, sed pauci demonstrant, paucissimi  
hodie etiam credunt. Nos asserimus cum Cl. Helmontio, omnino  
dare sulphur vitrioli virtutis anodyniæ, longè tamen aliis ope-  
rationis, quam opiatorum vulgarium; huiusque elaborandi mo-  
dum paucis cognitum, ac à chemicorum vulgo hæctenus inten-  
tum esse, cujus etiam Th. Paracelsus meminit, qui quamvis ex  
profundo non trahit ejus preparationem, tacite tamen eam quasi  
insinuas videat, dum illud embryonatum vocat, quo verbo  
insculat, non in vitrioli corpore perfecta & excocto illud que-  
ritum esse, sed in ejus embryone. Unde colligimus, gravem  
esse committere errorem, qui vitriolum aquas solum Sale tartari  
precipitant, sperantes hoc pacto se ejusdem Sulphure anody-  
ni percutores. Ne tamen lectorem benevolum sine munusculo di-  
mittamus, scias Te verum ac genuinum Archei sedativum etiam  
acquiratur, si Sulphur illud vitrioli mariale, quod Cl. Zwellferus  
l. c. part. 1. cap. 3. p. 339. describit, depuratissimum suum & por-  
ro ad summam maturitatem beneficio Alcoolis vini excoctas,  
hocque sufficere pro archæo sedando.

## ¶ VI. SALIFICATIO.

Unde

Sal Vitrioli.

Vitriolum Ungar. caerule. in ¶ bulo calcina, donec  
in fterem obscure purpureum abeat. Huic ita calci-  
nato, affunde ¶ com. sensum agitando, ne in fundo  
conglobetur, donec ¶ [que calida evadit, ac si calci  
vivæ superfusa fuisset,] refrigeret. Stent ita 24. ʒ  
postea filtra per chartam, fiatque exhalatio super Δ  
lentum, donec sal in fundo reperitur siccum & coloris  
quodammodo incarnati. Hoc pulverizando in al-  
bedinem vertitur.

Idem Sal potest extrahi ex ☉ vitrioli in ¶ at. ¶  
residuo.

N. 1. Si ☉ calcinatum non fuerit nigro-purpu-  
reum, sed tantum instar Bolæ Armeniæ, nihil extrahes  
præter ☉ ejusdem coloris ut fari alicæ. ( nec habebis  
sal album: Nimirè contra calcinationem omnibus aci-  
dis spoliatum spiritibus non multum salis, quod vomitu-  
m conciet, dabit.)

N. 2. Terra residua (corpus exanime valed) maxi-  
mè est virtutis in Diarrhæa & Dysenteria.

Vires. Sala vomitorum hoc ad Cælum usque crebit,  
in Epilepsia aliisque cerebri Symptomatum ex corruptis  
& acerbis è ventriculo sursum actis vaporibus oris.  
Item in Diarrhæa, Febribus persistentibus, Lypothimi-  
a à repletionem humorum corruptorum, & effervescentia  
bilis circa orificium ventriculi; in Epate, Lienæ, &  
Renibus obstructis.

Idem Salnavibus inspiratum sternutationem egregiè  
creat, circa vim cerebrum serosis suis excrementis expe-  
diens.

Dosis à ʒb. ad ʒb. vel ʒij.

Sala in Tern. Emetolog. Quere. in Terrad. & in  
Pharm. rest. cap. de vomitorum em. Inst. Bequin.

N. Sal Vitrioli ex solo ☉ ex quo flore. Sulph. ele-  
vati sunt à ʒb. ad ʒij. exhibitus [in ¶ fante. vel vi-  
no,] concitæ facillime vomitum interdum & jades, &  
sudores. Hariman. in Croll.

HOFFMAN. 6. Salificatio. Unde sal vitrioli. ) Hoc nihil aliud  
est, quam ipsa vitrioli substantia; saltem ab impuritatibus & me-  
tallina substantia depurata. Loco vitrioli Ungar. substitui potest  
vitriolum ☉ tis, à cujus Cap. mort. si sp. vitrioli ☉ tis prius de-  
stillatus fuerit, sal elici debet. Hoc Sal com. obicere fit purpu-  
reum, seu incarnatum, si aliquoties solvatur & rursus calcina-  
tur.

N. Terra residua maximè est virtutis in diarrhæa & dysente-  
ria; in primis, quæ ex Cap. mort. vitrioli ☉ tis desumpta est,  
purior enim hæc est, nec alterius exotici admixti particeps. In  
omnibus etiam hæmorrhagiis; hæmoproæ &c. tam interne quam  
externè valde utilis. Terra residua ex Cap. mort. vitrioli in em-  
plastris vulnerariis, v. g. Empl. Ogoretloch. D. D. Mindereri,  
Magnetico Angeli Sala &c. non tantum exficat, sed etiam egre-  
giè consolidat.

Vires, in Epilepsia &c. ) In primis per consentum ex ventricu-  
lo suborta, item in apoplexia, præmissio spiritus apoplectici usi,  
in aqua apoplectica in ipso paroxysmo propinatum. In Pleuresi  
dico summa cum circumspectione statim in principio esse offe-  
rendum. Item in febribus malignis etiam ab initio, si febricitan-  
tes in ore amaritudinem persentiant, presertim in morbo Un-  
garico &c.

## ¶ VII. EXTRACTIO.

Unde

Tinctura seu Essentia Simplicis & Extracta.

1. Extractum Vitrioli Narcoticum, anodynum.

Ec 4 2. Vi.

℞. Vitrioli pulverifcat. ac lento calore ad albedinem usque exicat. lb̄ss. affunde V. optimi rectificati ℞xxx. [N. Nulla humiditas præter V. accedat usque sit siccissimum, alioquin incassum laborabis.] Sepelico in finum equinum per incenlem. Decanta postea à fæcibus absque perturbatione, & destilla in MB ad residenciam usque liquoris flavi ℞o. Qæto non absimilis. Tunc celsa, & quod prolectum est serva. Liquorem restitanti bene oculosum quoque in usum repono, qui præciosum Extractum est.

Vires. Extracti illius usus est narcoticus & anodynus, nec potentia opio cedit, sine periculo tamen reprimis & coagulat Vapores subtilis venenosos, Epilepsiam causantes idque spicificat.

Dosis à gr̄. 6. ad 8. & 12. cum Liquore conven. Sala

in G.

## 2. Essentia Sulph. Vitrioli.

℞. Ferum spadiceo coloris (vide ℞o. ex Sulph. Vitrioli) digere cum V. in loco calido, (vase clauso) & ℞ 8. sic dulcissima Essentia Sulph. vitrioli tandem supernatabit in forma ℞ci, quam à V. separata per retortium & serva.

Vires. Hæc dulcissima Sulph. Vitrioli Essentia æquipollens viribus suis Tinctura ℞ij, & mirabilis effectus facit in V. Melissa, noxios humores totius corporis expellit per insensilem transpirationem, venerem stimulat, uterum roborat, ejusque motus inordinatos sistit, & in utroque sexu prolificam vim seminis ad liberorum generationem operatur. In V. Petrojelium idem bene præstat: sed insuper Hydropem curat.

[Ad hæmopt. diarrhæas, dysenteriam, uteri hæmorrhagiam, fluxum album æque commendatur.]

Usus autem istius Essentia aliquandiu continuandus est.

Dosis gr̄. 1. usque ad 4. Hærem. in præcl. loco de Leptra. Tenzel. de Sulph. Vitrioli Kess. 4. c. 69.

## 3. Alia Tinctura, Manna Vitrioli dicta.

℞. Vitrioli purificati q. v. extrahe Tincturam, digerendo cum ℞u Vitrioli subtilissimo Essentificato, id est, proprio Sale alcalificato, filtra, coagula & habebis Mannam seu Tincturam vitrioli flavam.

N. Hanc Tincturam, si cum V. circulaveris, ℞o supernatabit, quod per ℞. Qæstum, ac iterum cum V. circulatum fragrantissimum evadit.

Vires. Nec minores vires habet, nec minorem laudem mereatur, quam Essentia Sulph. præcedens.

## 4. Tinctura.

℞. Vitrioli viridiusc. quant. satis magnam, educto phlegma ac ℞m per F. cum educto Liquore, ex ℞o extrahe f. a. (etiam in loco frigido, sæpe tamen commovendo,) Tincturam viridiusculam, quam caute decantatam destilla ad mellis consistentiam atque æquæ frig. ut in Crystallos concreseat, expono.

N. Si menstruum ad extractionem requisitum deficiat, Quæto id abstrahit ad extractionem continuandam.

℞. Crystall. proximè præcedentium lb̄ij. vel iv. &c. circula cum V. opt. rectific. vase H. C. Deinde destilla per ℞. ex ℞. Hinc cohoba. Insuper affundendo ℞m Di, & aque per ℞m gradum & 4. ut extillet post ℞. & ℞o tubicundum V. abstrahit in MB; ℞m Di, in Fere, & restat ℞o seu Tinctura tubicundissima.

Vires. Admirandarum est virium, adversus omnes agitudines in crassiore materia sedem habentes, Quæcetan. in Terrad.

## 5. Tinctura Magisteriata seu Magisterium Vitrioli.

℞. Tincturam præcedentem, conjunge cum proprio suo ℞u Vitrioli, [qui inde abstractus,] egeat aliquandiu, sic dulcescet. Quæcet.

Vires. Remedium est nunquam satis laudandum, idque præcipue, si ☉ philosophicè solutum adiciatur fuerit: prodest enim adversus Epilepsiam, apoplexiam omnes effectus, Apoplexiam, Paralytiam, Vertiginem, Maniam, Ecstasim, Syncopeam, Cæcæciam, Hæmoptem, Calculum.

Dosis gutt. una ac altera. Quæcet. in Terrad.

## 6. Eadem Tinctura, Aliter.

℞. Sal. com. Di (ex ☉ illo reverbato extractum ac) opt. depuratum, q. v. affunde ℞m Vitrioli in præparatione Tincturæ releturam, ad eminem ext. digere, idque repete donec pars volatilis superet fixam, secum evehat atque Sal. com. fixum volatili. Hoc Sal. com. Vitrioli sublim. imbebe ac incorpora cum ℞o seu Tinctura illa, digerere in Adhærent per gradus ut uniantur, & per colores ad purpuram tandem deveniant. Est opus aliquot mensium.

Vires. Est Elixir seu Medicina universalis, semè penetrans ac fixa, ad curationem deprimensurum morborum sufficiens.

Dosis gr̄. 1. ac altera. Quæcet. in Terrad.

Mediane hoc Vitrioli lapide radicitur ☉ in suam primam substantiam, unde tandem exurgit Medicina universalissima. Vide ibidem in Terrad.

## 7. Magisterium Vitrioli.

℞. Vitrioli opt. q. v. Qætur more usitato, ℞m ℞o per ℞m simul rectificetur. Conphlegmate (vel V. Qat.) Sal. com. ex ☉ extrahatur, phlegma Qando à Sal. com. separatur, cum aliquot cohobis & digestionibus.

Hinc

℞. Sal. com. p. ij. ℞. vel ℞o Vitrioli p. i. Ponatur in phiala in MB, ut aquositas exhaleat, idque tantisper repete, donec Sal. tantum ℞ci imberit, quanti ponderis primo fuit. Hinc in phiala hermetice clausa 8. & digeratur, tandemque in F. collocetur 14. & ℞ ad coagulandum. Sennert. Insium.

## 8. Magisterium ex Tinctura & Spiritu Vitrioli.

℞. ℞m in se calcinatum, extrahe tincturam & fundendo X. optimum: X. tinctum decanta, Qæto ad siccitatem, & manebit in fundo Pulvis tubicundus, quem pone in ℞m adhibito receptaculo guardi; dando Δ per grad. decentes, egredietur ℞. fluvius postea tubicundus; continetur Δ eodem gradu, donec appareant ℞. albi, tunc cessandum. His spiritibus imbue Terr. in ℞o restitantiem, (potius Sal. Com. ex Terr.) digerendo, imbuendo, donec ℞. & anima proprio corpori restituantur. Hæc tandem in vase H. clauso digere quadragint. & ℞, donec figantur.

## 9. Tinctura Vitrioli Cyprii seu Magisterium Qu.

1. Digeratur vitro clauso per duos menses Δ gr̄. 4. in

datim aucto, donec vatii colores appareant, postea flavedo supremaque rubedo, hac enim vi viriditatem Leonis custodias & ad exteriora vertes. 2. Tincturam ab hoc Leone cum  $\psi$  extrahe. 3. Divide eam in partes secundas. Una desiccetur & sanguis restans in formâ pulv. figurat per gradus in Terram subram. 4. Partem alteram Tincturæ liquidæ, putrefac. per 3. hebdom. abstrahæ per cohobationem, cum reliquo  $\psi$  tincto eundem processum servando. 5. Liquorem remanentem urge per  $\odot$ , donec Oleum benedictum exeat, quod aliquoties rectificæ. 6. cape Terræ superioris fixatæ. p. ij. Ol. benedict. Vitrioli part. 1. sigilla vas. H. S. digere in cineribus, donec animam suam corpus receperit coagularique, tunc novum Ol. suffunde, coagula ut prius per 10. Tandem fige ad quartum usque gradum Vulcani, & per 3. in fluore detine. Habebis Lapidem rubrum, fixum absque fumo, tingentemque summam medicinam.

Ex commun. S. Cloff.

HOFMAN. 7. *Extractio, unde Tinctura seu Essentia simpliciter & Extracta.* 1. *Extractum Vitrioli Narcoticum anodynum.* Extractum vitrioli narcoticum hic ab Autore descriptum; suâ sanè non caret laude in vitiosorum humorum organico compescendo. In ejus preparatione hæc cautela opus est, ut primò sp. vini alcoholisatus sumatur; deinde in digestionem per aliquot menses ponatur; ac tandem à fecibus decantatus liquor ex MB. destilletur ad liquorem unctuosum flavum. Hoc nisi fiat, plus emeticæ, quàm sedativæ & anodyne virtutis obtinebit.

2. *Essentia sulphuris vitrioli.* Optima fit ex terrâ vitrioli dulci beneficio spiritus Salis compositi, quo abstracto iterum extrahitur postea cum sp. vini essentia. Hæc maximè commendatur in hæmorrhagiis, hæmoptoe, pulmonum rupturâ, diarrhœa, dysenteria &c.

3. *Alia tinctura, mamma vitrioli dicta.* Spiritus essentificatus seq. modo componitur: Recip. sp. vitrioli summè dephlegmari  $\frac{3}{4}$ ; Salis  $\mathcal{H}$   $\frac{3}{4}$ iv. Sal  $\mathcal{H}$  prius contusum indatur retortæ vitreæ, cui superfundatur spiritus dictus & mixta per Aren. in receptaculum amplum per retortam dest. sistent ad siccitatem salis; Hic spiritus usui reponatur. Cum hoc extrahe ex vitriolo purificato essentiam, filtra, & cum sp. vini rectificatissimo circula, & pone in digestionem per aliquot menses, abstrahæ postea per MB. sp. vini & liquorem destillatum iterum cum sp. vini circula, donec suavisimam & fragrantissimam evadat medicamentum.

4. *Tinctura.* Hæc & que sequuntur *Tinctura & Magisteria* taxidiosa admodum & frustranea sunt quoad preparationem, ac assignatæ illorum virtutes hyperbolice, ostentationem potius, quàm realem præse ferentes effectum. Ideoque partim contenti sumus in precedentibus adductis essentiis, & tincturis, partim Dominum Lectorem remittimus ad *Cl. Zwelleri manuscr. Spag. yric. part. 2. cap. 9. p. 161.* ubi quoddam essentias Vitrioli describit, quæ harum locum supplere possunt.

## CAPVT XXVII.

## De Arsenico.

**R**Estant è mineralibus secundariis mineralia sulphurea ac inflammabilia.

Hæc sunt ex peritomate macrocosmico pingui, respondente in Phytologia, Oleis, Resinis, Gummatibus, in Zoologia pinguedini axungieque abundantia, excrementivè pinguedinem referentibus v. gr. aurium.

Suntque,

1. Arsenicum, 2. Sulphur, 3. Ambra, 4. Succinum, 5. Sperma Ceti, 6. Asphaltum, 7. Naphtha, 8. Petrolzum, 9. Carbo Petræ, 10. Gagates.

*Arsenicum.*

Arsenicum filigo sive succus est mineralis, pinguis, inflammabilis.

Dicitur & Auripigmentum. Græcè ἄρσενος, ἀρσεν

μόν. Arabicè Harnet & Zarnich. Germanicè Iwiff Rattenpulver/ Nüttenrauch de l'Arsefic, ou poudre aux Rats, Arsenick or Orpiment. Rattenbread. Arsenick/ Rottkrayt.

Geneta ejus tria recensentur, album videlicet, (Arsenicum in specie sic dictum, seu arsenicum Crystallinum,) Citrinum seu Flavum, (Risgallum Auripigmentum,) & tertio Rubrum Sandaracha.

Ex his album in Medicina usitatissimum est, fulvum raro, rubrum rarissimè. Eligatur album Crystallinum, ponderosum, durum, putum, ad lacteum colorem tendens.

N. *Arsenicum Crystallinum factitium est, sique sublimando ex auripigmenti scobe & sale anaticè mixtis. Auripigmentum & Sandaracha nativæ sunt, nec differunt, nisi quod Sandaracha auripigmento sit magis in terris excolta.*

Vires. Inter Venena loco haud ultimo Arsenicum recensetur, nec immerito, quippe præter summam acrimoniam, tantâ quoque malignitate vitæ nostræ Balsamo infestum est, ut non modo intus assumptum, sed & extrinsecus adhibebitum horrenda Symptomata introducat.

*Qualia sunt,*

Convulsiones, manuum ac pedum stupiditates, sudores frigidi, palpitationes, deliquia cordis, vomitiones, corrosiones ac tormina, sitis, æstus, &c. *Exempla vide sis apud Salm. in Ternar. BeZoard. cap. 27. apud Schenck. & alios.*

Verum enim vero nec facultatibus caret utilibus quas intrinsecus in curanda peste reliquique venenata affectibus ut & in scabie maligna, cancræsa, &c. conferre potis est, modò qua decet ratione præparetur.

Extrinsecus adhibetur ad partem quamvis pilis denudandam, nonnunquam & cauteriis, amuletisque admiscetur.

*Auripigmenti & Sandaracha Vires eadem ferè sunt, nisi quod in Arsenico paulum sint mitigatores, idque ob sal in preparatione ejus accedens.*

N. Sandaracha Arabum est Gummi Juniperi.

## PRÆPARATA.

Præparationis scopus eò dirigendus est, ut acrimonia mitigata dulcescat, auroque valatina & volatilis separetur. Huic scopo mediâ destinata reperimus, sublimationem, fixationem, & liqutationem.

HOFMAN. *De Arsenico.* Arsenicum in specie sic dictum factitium quid est, & per  $\psi$  nationem ex auripigmenti scobe, & sale anaticè mixtis conficitur, hinc non in fodinis, sed fornacibus reperitur. Auripigmentum autem & Sandaracha nativæ sunt, & ejusdem naturæ in isdem reperitur mineralibus, folo colore differentia, hoc rubro vel sublutæo, illud cirrinò est colore. Sandaracha est etiam vel nativæ, vel factitia. Hæc fit ex Auripigmento.

N. *Sandaracha Arabum est Gummi Juniperi.* Sandaracha, vel Sandarax, & Venix, gummi juniperi promiscuè & indifferenter in formulis usurpantur; jam turo & absque periculo illis vocabulum gummi juniperi inserere licet, Sandaracha verò non ita. Cùm Arabes, ubi mentionem faciunt Sandarachæ, gummi juniperi vel venicem in suis formulis intelligi velint. Græci autem contrâ, cùm non modò dictum gummi, sed auripigmentum præsentissimum venenum sui compositionibus immisceant, ne error committatur, tutius est impostitum, gummi juniperi semper gummi juniperi, & auripigmentum semper auripigmentum scribere.

Vires. Inter Venena Arsenicum loco haud ultimo recensetur. Venena duplicia sunt; Alia simpliciter talia sunt, quæ nec sanis nec ægris prosunt, sed omnibus & semper nocent. Alia, quæ interdum

dum quidem nocent, & hominem interimit; aliquid tamen & secundam artem adhibita in usum medicum venire possunt. Ex horum numero & *Arsenicum* est. Hujus virulenta qualitas per fixationem, mortificationem & reverberationem ita demulceri potest, ut ex ipso medicamenta praesertim ad externos usus confici possint non facultatibus utilibus carentia. Licet Myrreus ex crudo usus sit in Antidoto Persica & in Antidoto Musae Apollonio adscripta. *Avicenna* etiam illud interfectus propinavit, nec non *Galenus* cum galbano illud in scabie ac peste commendat. Verum ejusmodi deleterium ac venenatum medicamentum interne adhibere cuius Medico Christiano debet esse religio.

Externe autem an recte in ulceribus canerosis applicetur, videatur *Cista medica Epistol. pag. med. 132. & 172. Cl. Helmontius p. m. 259. §. 3.* Realgar statuitur fixum, & *Arsenicum* per Nitrum in sulphur additings mixtatur innumerabiles ulcerum diversitates corrigere & extinguere, dum miti suo veneno ipsum ulceris fibrum & cruoris corruptorem enecat. vide Arcanum ad canceros perianthos Dr. Pr. in thesaur. pharmaceutic. annexo sect. 2. n. XXIX.

### ¶ SUBLIMATIO.

Unde

#### 1. *Arsenicum dulce.*

℞. ☉ crystall. q. v. sublima per se, deinde in ☉ opt. horar. 2. spatio decoque [ sic enim sua nigredine & farina quadam levi atque corrosiva spoliatur. ] Postea cum squama aeris, (*Rupprechtstag/ des écailles d'Airain, Scales, or offal of Brass, Schutte of Afaestaagen van Roper.*) iterum sublima. (quae venenum illius crassius atque nigrius retinebit.) Tandem bis ac ter cum Sale commun. preparato sublima, Postea perfecte dulcoretur.

N. Illius perfectio ex eo cognoscitur, quando Metallis injectum candorem illis conciliat & indurissimum, qui remanet etiam in eis, postquam ignea fuerint: Cum tamen ☉ crudum eadem nigrescat, atque fumo quodam infesto, quem oculus & olfactus non sine noxa, & incommodo sentire possunt, contamineat & inficiat.

Vires. Tantum abest quod assumentibus noceat, ut quoque benigne & sine ulla perurbatione ea venena expurget, quae aliis Catharticis nullatenus cedunt.

Ulus. Dari potest illius sublimati substantia, infusione ad pondus 5. 6. 7. 8. granorum. *Querc. in Alexiac.*

Potest & per deliquium in ☉ redigi ulceribus misc.

HOEN. Sublimationis illius perfectio ex eo cognoscitur, quando metallis injectum candorem illis conciliat. ) Hoc ingreditur pulverem illum ex mineralibus compositum venenatum, aliis notissimum, cujus admixtulo S. S. factio cum ☉ libj & ☉ nae finit ( seu per aq. fort. soluta, & postea ☉ precipitata, ) ☉ igni rotae per bihorii spatium ad fluxum conceditis, ex ☉ nere ☉ na conficitur, omnes sustinet probas praeter eam, quae fit in cineritio sub capella N. Auripigmentum, si sublimatur, laegitur inter partes ejus, quae tartum evolant, massulas quasdam, quae est mineralis ipsam sit prohi coloris flavi, satis habent rubedinis, ad emulandum Rubinum colore eum transparentia. De coeteris nihil animadversione vel annotatione, dignum occurrit.

¶ *Aliter.*

#### 2. *Rubinus Arsenici diaphoreticus.*

℞. ☉ q. v. sublima bis vel ter in Arena, semperque separa Herem subtilissimum, qui in cucurbita instar farinae volatilis adheret, est enim ☉ i venenum, partem Crystallinam misce exacte cum flor. Sulphur. ana & sublima.

Vires. Est specificum in affeclibus pulmonum ex

crassis catarrhis. Datur quoque ad sudorem citandum, in morbis malignis & venenatis.

Extrinfecus si adhibeatur, curat omnia ulcera maligna curatu difficilia.

Dosis agr. 5. ad 8.

N. ☉ hac ratione preparatum ad ☉ j. secundum Tentzelium exhiberi potest. Tentzel. in Exec. Querc.

Eodem modo potest parari & Rubinus ex auripigmento aequali doli, & ad similes affectus adhibendus.

*Arsenicum sublimatum.*

℞. ☉ Sal. Com. tost. colchotar. limatur. ☉ an. M. sublimaque dando ☉ m per gradus, quod sublimatum est, tum novis speciebus misce, & ut prius sublima, idque repetet. Basil.

### FIXATIO seu CALCINATIO.

Unde

#### 1. ☉ fixum, & exinde ☉.

℞. ☉ Crystall. (vel ☉ illius sublimati, ) Sal. Nit. purific. an. (alii ℞. ☉ part. j. Sal. Nit. part. ij. Alii ☉ Sal. Nit. Tart. an. ) M. ac injice per vices in ☉ bulum verisque spatula, (cavendo fumum,) donec cesset Ebullitio. Postquam cuncta injeceris, da ☉ m fortill. per 2. 4. 6. (alii ☉ integrum) Tandem edulcora, Sal. Nit. calida ☉ separando remanebit in fundo ☉ albilimus ☉ i fixi. Basil.

N. 1. Felicius hac calcinatio procedet inter duo ☉ bula luto connexa, cum spiraculo ad fumum egressum.

N. 2. Mullerus tertia vice calcinationem illam cum Nit. ana reperit, Herem singulis vicibus ☉ dulcorando.

Vires. Inservit Oleo per deliquium preparando ad vulnera, ut ☉ ☉ fixo sudorifero.

Eodem modo potes procedere cum Realgaro argenti, Cadmia, & limil.

℞. Heris arsenici fixi, q. v. imbibatur ☉ o Tart. p. d. aliquoties, (ter.) Denique dissolve materiam in aqua vitae ut extrahatur & separatur totus Sal, & restabit ☉ alb. & fixus, quem separa.

Vires. Sudorem movet, datur cum Theriaca.

Dosis 2. 3. 4. 5. Mullerus in miraculis Chymicis. Querc. in Spag.

#### 3. *Regulus ☉ ☉ S. Cloff.*

℞. Hujus vel illius ☉ viii. Sal. Nit. & Tart. limil detonatorum per accensum carbonem ☉ vi. limat. ☉ ☉ pulv. carbonum ☉ j. M. fundatur in ☉ lo & regulus concutiendo ad fundum depellatur, qui pariter quam ille ☉ ii.

N. Ex hoc Regulo in flores ☉ ato purefactionem cum salibus resuscitantibus & ☉ fieri volum ☉ un ☉ corporalem. Fides sit penes Experimentiam.

### LIGUATIO.

#### 1. ☉ ☉ Anodynum, Butyrum ☉ ☉ Liguor ☉ ☉.

℞. Heris ☉ ☉ fixi, q. v. dissolvatur in cella per deliqu.

Vires. Conducit venenatis ulceribus in Lue Venerea, Cancro, Serpentine, ani fistulis, morfu canis rabidi.

Ulus. ☉ ☉ illius, (vel Heris,) tantum in ☉ plantag.



etiam crudum pulverisatum in brodio calido propinatum, quantum cuticelli cuspidi sumi potest, tempore matutino in scabie sicca senum, teste experientia valde utile est. Externè in balneis & Limentis ad scabiem, pruritum, lichenes duros &c. tanquam principale Medicamentum præstabitur.

N. Illud mirum est, ab usu sulphuris excrementa alvina Moschi odorem referre.

### ¶ PRÆPARATIONES.

1. Sublimatio. 2. Præcipitatio. 3. Destillatio. 4. Infusio & Extractio. 5. Liguatio.

#### I. SUBLIMATIO.

Unde

Flores Sulphuris.

Flores Sulphuris nihil aliud sunt, quam Sulphur à terrestribus excrementis per sublimationem purificatum.

N. Nonnunquam tamen & aliis impregnatur.

Sublimatio Sulphuris fit in arena calore mediocri gradatim adhibito, ex cucurbita terrea, cui  $\times$  vitreus sine luto imponitur, ut auferri scilicet ac post exemptos flores iterum reponi possit.

N. 1. Orificium cucurbita interea temporis, quo flores eximuntur, probe tegatur, ne aëris irruptione Sulphur, (quod facile accidit) incendatur. Cujus rei gratia non abs re foret, duos in promptu habere algibicos, quorum alter alterius vicem sine mora subire possit.

N. 2. Alembicus ante impositionem ad  $\Delta$ m calefacat, quippe secus facile dissiliet.

N. 3. Rostrum  $\times$ i recipiens apponi potest, ad liquorem acidum, qui primo gradatur excipiendus, liquore egresso rostrum charta obturare licet.

#### 1. Flores Sulphur. simplices.

$\mathcal{L}$ . Sulphur. grossè (si libet) contusi q. v. impone cucurbitæ terreae, vel vice una, vel per vices, ac paulatim. Sublimaque in Arena, ut dictum, igne moderato. Primo exit aciditas, quam Excipulo excipe ac serva (de qua infra,) secundo, sublimantur flores flavi, &c.

N. 1. Alii admiscent Sulphuris  $\text{ss}$  1. farina laterum  $\text{ss}$  6. Alii à terra sigillata sublimationem instituunt, vel à bolo.

N. 2. Si Sulphur fortuito accenderetur, farina vel cinere injecto extinguis flamma poterit.

N. 3. Cavendum ne  $\nabla$  nimium incendatur, adeoque non excedat calorem, qui alembico manuum imponere permittit.

Flores Sulphur.  $\Theta$ -lati.

$\mathcal{L}$ . Sulphur. flaviss.  $\text{ss}$  1. Sal. Com. fusi &  $\Theta$ -i calcinati an.  $\text{ss}$  6. pulveriscentur. F. Sublimatio ut dictum, dando initio ignem lentum, post aliquot horas (3. vel 4.) phlegma incipiet stillare & durabit per horas 4. vel 5.

N. 1.  $\Delta$  augendus est sensim magnis carbonibus, ut tandem Calvus, in quo arena continetur, rubeat.

N. 2. Calor si sit nimis excessivus, non flavo, sed nigro colore Sulphur ascendit.

N. 3. Alii.

$\mathcal{L}$ . Sulphuris Vitrioli calcinati & Sal. Com. ana. quæ ponderum diversitas neminem turbet, modo  $\Delta$ m

rite adhibeat. Additamenta enim quo pauciora fuerint, eo  $\Delta$  sufficit mitior.

Quercetanus non nisi colchotar anaticæ addit, omisso Sale Nit.

N. 4. Flores cum novo additamento  $\Theta$ -i & Sal. Com. ut ante sublimari possunt, idque vel vice tertia, quippe quo sapius flores elevantur eo plus tenuitatis acquirunt, purioresque evadunt non tamen sine immixtione quantitatis.

Vices. Resistunt putredini, cient sudorem, exiccant, &c. Hinc profunt in peste, pestilentialibusque febris, sive curandi, sive præservandi gratia adhibere licet. Exhibentur quoque multæ catarrhosis, pulmoniacis, tussientibus, & similibus.

Dosis robusto  $\text{ss}$ . juveni  $\text{ss}$ . in præservatione autem non excedimus  $\text{ss}$ . Exhibemusque commode cum Extracto Enula campanæ.

#### 3. Flores Sulphur. gummati seu myrrhati.

$\mathcal{L}$ . Flor. Sulph. compositæ ut ante  $\text{ss}$ .

Colchotar.  $\text{ss}$ vi.

Sal. Com. fusi  $\text{ss}$ v.

Mirrth. Alexand.

Thur. an.  $\text{ss}$ ij.

Aloës succotr.  $\text{ss}$ iv.

Maltich.  $\text{ss}$ ij.

Croc.  $\text{ss}$ ß.

Omnia trita simul atque benè mixta sublima l.  $\Delta$ . post horas aliquot, exime flores, rursus alembicum impone,  $\Delta$ m continuando per hor. aliquot (12.)

N. 1. Alii  $\mathcal{L}$ . mox initio Sulphur. pulv.  $\text{ss}$  1.  $\Theta$ -i calc. & ana  $\text{ss}$ v. Aloës, Tour. Myrrh. ana  $\text{ss}$ ij. Floresque cum novis speciebus 2. vel 3. vicibus sublimant. Sennert. Inst. Paracels. volum. 1. p. 1046.

N. 2. Felicissimi procedunt, qui floribus Sulphuris jam factis, species solummodo admiscunt. Vix enim quicquam citra combustionem ex gummatibus unâ cum Sulphure ascendit.

N. 3. Imponenda est materia per vices, si enim nimium imposueris, comburiur materia sufficiensque 3. vel 4. digitorum crassitie, singulis vicibus imposuisse.

Vices. Efficaciores sunt quam simplices, tum excipiendo, tum putredini resistendo.

#### 4. Flores Sulphur. Saccharati.

$\mathcal{L}$ . Fl. Sulphur. misc. atque sublima cum Saccharo candido.

Vices. Majus auxilium conferunt ad asthma, aliisque affectiones pulmonem, quam vulgares. Quercet. in Pharmac. rest.

#### 5. Flores Sulphur. albi.

$\mathcal{L}$ . Sal. nit. purificat. q. v. liquefat in  $\times$ , postea injice per vices Sulphur. pulveril. (ut in Lapidis prunelle præparatione) idque tamdiu, donec Sal. Nit. in ipso igne coaguletur. Ignem postea auge, operculatoque  $\times$  bulo etiam  $\Delta$  supra accende, idque continua horis duabus.

$\mathcal{L}$ . Ergo hujus Sal. nit. fixi, p. 1.

Sulph. Elect. p. ij.

Misce optimè & sublim.  $\Delta$  Arenæ.

Vices. Lacti Sulphuris, viribus ac potestate æquivalent. Sennert. Inst. Tentzel.

#### 6. Flores Sulphur. Corallati.

$\mathcal{L}$ . Corall.  $\text{ss}$  1. Fl. Sulphur.  $\text{ss}$ iv. tere minutissimè & misce; sublimaque ut dictum,  $\nabla$ m profluentem

tem seorsum primo collige, dein flores.

N. Sulphur sic secum trahere dicitur subtilissimam Coralliorum substantiam.

Vires. Habentur præstantiores quam vulgaris Sulphuris flores, & si ex his Balsamus fiat Sulphuris, optimus pulmonum Balsamus perlabetur.

7. Flores Sulphur. benzoinati.

Fiunt duobus modis: vel sublevando  $\times$  omni hora interea dum sublimantur flores Sulphur. & in cucurbit. 3j. pulv. benzoini projiciendo vel collocando flores jam factos in patinam terream vitream, in cujus medio scutella terrea promineat, cui inditur ferrum incensum igne, moxque injiciuntur particule benzoini, contegitur patella, ut fumus flores reverberet, sicque iteratur ferri accensio, & benzoini projectio, donec sit satis, quo facto teruntur flores Sulph. cum floribus benzoini exaggeratis, fervanturque tanquam odoris jucundi, majorumque virium.

HOFMAN. Preparations 1. Sublimatio. 2. Precipitatio. 3. Dissolutio 4. Infusio, & Extractio. 5. Liquefactio. 1. Sublimatio: Unde Flores Sulphuris. Cum additione variè sublimantur, vel cum terra sigillata, vel cum Cap. mort. vitrioli, vel cum Aren. vel cum sale. Omnium optimè tamen præparantur, vel quando sulphur per se absque ulla additione sublimatur, vel si sulphur purum habeatur illud per se in usum trahendum, omni posthabita sublimatione. Cujusmodi sulphuris mentionem facit Francisc. Calceolarius in Museo scilicet. 2. quod è Peruana provincia fodinis auriferis eratum in dictum Muscum fuit transportatum, colore fulvo aurum æquans, ac vitri intar pellucidum. Ejusdem meminit & Nicolaus Monardus in histor. Medicam. simplic. cap. 16. Quot pro vinea, scribit, Peruana mittit Nobis Sulphur vivum præstantissimum, ut vitrum translucentum, colore auri purissimi, cujus fragmentum pullum lucernæ admotum, odorem maximum sulphuris ejaculatur, fumo viridi permixtum, sed antequam intendatur, nullam sulphuris præbet odorem. Erunt isthic è venis proximis aurifodinis. Hæc historia de sulphure confirmant Hamel'sententiam de Fossilibus Libr. 2. cap. 9. p. 246. quam habet, qui sulphur Ojare ejusdem nature cum vulgari statuit, nisi quod illud longa alteratione in fixum purum & incorruptibile evaserit. Memini, inquis Excell. D. Morhofius in Epistol. l. c. p. 67. Me in chemicorum scriptis, ni fallor, in Richardi Anglici correctorio legis, quod in interiori vulgaris sulphuris natura reconditum lateat incombustibile sulphur illud, ac posse Auro, cui sulphur suum extractum est, ex ejus quasi visceribus resurgere. Hæc Morhofius vid. l. c. Ubi una historia mentionem injicit de Auro sulphuris vulgaris beneficio è cupro extracto, vel potius in cupro ad maturitatem redacto.

Flores sulphuris vitridati. Hæc sublimatio florum sulphuris suspecta est ob sulphuris pecturam, quam paritur, ut Spiritus acidus ejus in vitriolum calc. operatur, & ita destruit, ut inde non in altum elevari & sublimari possit.

N. Flores sulphura falsi sunt commitione noxios & quasi corrosivos reddi annotavit Zacharias Brendel. Chem. in Art. form. redact. scilicet. 2. cap. 4. Verùm noxios & quasi corrosivos reddi, dum est credere, cum salia ista acida Sal. Com. scilicet & sulphuris acidi sibi non sunt contraria, nec eorum spiritus seu salia in florem redacta. Quemadmodum enim mixtura spiritus salis & vitrioli nemini nota nec corrosiva erit in convenienti vehiculo diluta; Ita nec hæc sibi invicem contraria, nec ulli noxia erant. Ego potius dixerim majorem vim aperitivam acquisitura.

N. Flores sulphuris febrem tertianam perfectè curant, si bis vel ter ante paroxysmum offerantur in aq. Centaur. min. vel vino, cum sudore elicio.

3. Flores sulphuris gummati seu myrrha. Felicitas procedunt, inquit Dnæ Auro, qui floribus sulphuris jam factis, species solummodo admiscet: vix enim quicumque circa combustionem et gummatibus una cum sulphure addicent. Cui & cl. Zwellerus subscribit præparationem, inquis in animadvers. ad P. A. hæc est vanam, cum species istæ vi ignis comburantur, cæcus scilicet, alois, Mastic &c. atque sic nil nisi empyreumaticum de istis elevabitur. Ideoque convenientius esse, si si sulphuris miscetur vel cum granis vel cum Magisterio Myrrha, aliterque speciebus, atque sic pro usu referventur, qui pulvis, ut amarus admodum habeat saporem, in Peste tamen præstantissimus est, præcipue præservationis gratia, imò & majorem habebit efficaciam,

quam ipse pilula pestilentialis ex aloë, croco & myrrha. Pulvis jam laudatus præstantior adhuc evadet, si aliquid camphoræ addatur. Verùm hic fieri quidem cogimur, dictos si sulphuris Myrrhatis à fetido empyreumatico odore se vix tueri posse: Interim tamen hoc simpliciter de omnibus dici posse. Negliff. Resinæque contradicit; Unde in Dissert. chem. 1. De Sulphur. cap. 12. scribit. Censuram hæc de empyreumatico gummatum, quam faciunt, nimis videri rigidam. Crocum sine combustionem per se sublimari non posse, neque etiam cum aliis, concedit, nec ex aloë, myrrha, thure, aliquid sine combustionem per se elevari potest. Postest autem cum aliis, ut sulphure, sale vel Cap. mort. ita è nihil amburatur. Gummatum nomine dum contradicentes utuntur, si centosiad faciunt potestare. Gummata nullam admittunt sublimationem, sed thur & mastiche sunt resina. Myrrha est animalis gummi resina, & potius lachryma. Aloë est succus. Benzoini etiam est resina, quæ vel sola justo ignis exposita regimini sublimatur in chartacea pyramide in flores Sulphuri cum colcothar misto si idem benzoini pulverisatum addatur, citra ambulationem simul elevatur, ignis regimini expositum & sunt, flores sulphuris benzoini. A justo ignis regimine, & justa ingredientium proportionem, omnis faustus successus est expectandum. Interim placeat Th. Paracelsi exemplum & fructuosum judicatur floribus cum colcothar sublimatis addere aloë, myrrham & Crocum, quod & cl. Zwellerus sequitur. Interim tamen ad empyreumaticis præcautionem seq. modo sublimat. in Chem. ad Art. form. redact. lib. 5. scilicet. 4. Cap. 5. Rec sulphuris magdaleon. viridiuscul. lib. iv. aloës epatic. myrrhæ. thuris ana 3ij. Sal. comm. lb. ij. Pulveris. Hujus Pulveris 3ij. vel iv. inde in vas sublimatorium, impone capillum terream, huic alterum & plura, demum vitreum in apice perforatum & observatis ignis gradibus flores per intervalla colligantur. In superiori alambico flores pauciores, in inferiori plures reperuntur. Sequentè die sublimatio reiteretur, donec ad umbilicum sublimatio perducta. His floribus tandem & Crocu additur.

Vires. Efficaciores sunt quam simplices. Sunt excellens præservativum in Peste, pleuritide, & omnibus internis abscessibus. Difficiles partus accelerat, suppressionem mensium restituit. Dos. à ʒ. ad ʒj.

4. Flores Sulphur. saccharati. Saccharum æquè, ac gummata alia vi ignis corrumpitur & comburitur, si sublimatur; Melius igitur erit, si saccharum cum speciebus diaireos, si sulphuris ac aliis pectoralibus appropriatis miscetur, & pro usu reponatur.

5. Flores Sulphur. albi. Nihil refert, utrum sint albi, vel flavi.

6. Flores sulphuris corallati. Magisterium corallorum præstat admiscere, quæ ut flor sulphuris cum ipsis corallis sublimemus, quia parum de corallorum substantia elevari potest, majori horum parte in residuo manente.

7. Flores sulphuris benzoinati. Si benzoini pulverisatum sulphuri cum colcothar misto jungatur, ignis adioni expositum citra empyreuma flores producit Sulphuris benzoinatos vid. supra.

¶ II. PRÆCIPITATIO.

Unde

Lac Sulphuris.

Lac Sulphuris, Magisterium Sulph. est, seu præcipitatum.

N. Aliis dicitur cremor Sulphuris, aliis Buzurum.

Paratur autem 1.

℞. Fl. Sulphuris, p. 1.

Salis Tartari, p. iij.

Pone in vitro oris capaciss. (sive in olla fistili) in arenam collocato, affunde  $\nabla$  ad eminent. sex digitorum, ita tamen, ut quarta pars virti sit vacua, hinc bulliant, ut Sulphur solvatur, quod 5. vel 6. horis fiet, spatula lignea continuè agitando, donec ferè omne Sulphur solutum sit, liquorque rubeus appareat. Hinc filtra calidè per chartam Emporeticam, ac effunde in confectum vinum austeriusculum, (alii  $\times$ .) lentè, ceteri tamen lapsu, tamdiu donec colorem lacteum acquirat, qui ad fundum paulatim secedit, nomine lactis Lac hoc ad fundum præcipitatum, affuso liquore col-

Ff lige





lige, ablue  $\nabla$  & exicca, vel si placet, antequam plane exiccetur, miscetur cum  $\nabla$  cinam. vel alia appropriata, ut fiat instar pulvis lactis, &c.

N. Si  $\nabla$  bulliendo evanescat, affundatur aliu, sicut eruida.

### 2. Modus compendiosior.

$\nabla$ . Sulph. & Sal. Tart. liquefiant in  $\nabla$  per d. simul liquefactis affunde aliquid aquæ calidæ, mox  $\nabla$  unde in patinam  $\nabla$  calidâ plenam & statim filtratur, affundaturque paulatim vinum: sic totus liquor albescat atque lac ad fundum præcipitabitur.

N. *Quercetanus dissolvit flores Sulph. in oleo Tart. dissolutionique effundit  $\nabla$  præcipitatque, &c.*

Vires. *Balsamum est pulmenum ac velut  $\Delta$  consumens & exiccans. Exhibetur igitur utiliter his qui molesantur Catarrhis, fluxu Capitis, Asthmate, Phthisi, Tussi, Colica, &c. Promovet expellationem, intercipit desinæiones ad articulos, ventositates ventriculi ac intestinorum præcavet ac discuit.*

Dosis. Tannum pulveris miscetur, ut vehiculum albicante colore tingatur, daturque mane & vesperi coch. 1. Vehiculum sit appropriatus liquor, Aqua scilicet Cinamomi, Melissi, &c.

N. *Quercetanus exhibet  $\mathfrak{z}$ .j. pro cathartico.*

### 3. Lac Sulphur. S. Clöff.

Coque in cacabo ferreo Calc. viv. part.ij. Sulphur. pulver. part. 1. cum maxima quantitate aq. donec partes 2. aq. sint consumptæ, ruboremque contraxerit instar sang. ex Sulphure dissoluto, coletur calidè per manicam, refrigerari permittatur, denique præcipitetur  $\square$  calore, & decantato lixivio Lac. 10. aut 12. aq. calidâ dulcoretur.

Vires. *Eadem que lactis Croliani, verum quia interdum fallit, parum se præcipitatur, hic modis insalubilibus adinvendendus suis.*

HOSMAN. 2. *Præcipitatur. Unde Lac sulphuris.* Quid de hoc Lacte sulphuris eique præparationibus sentiat A. Zoesferus, constat ex ejus animadvert. in P. A. & Mantiff. Spagyric. part. 1. cap. 10. Nam in animadvert. dicit, hoc ipsum parum ab aliorum Magisteriorum præparationibus differere p. m. 450. Nam, in Mantiffa l. c. rationem reddit, quamvis sulphur per appropriatæ sibi & homogeneæ veluti mensura, sale tartari aut calc. viv. beneficio aquæ simplicis, legitime solvatur, & sic solum sulphur hanc exiguis effectus medicinales edere possit: contrario tamen liquore id ipsum denud præcipitatum, pro maximâ etiam sui parte destruitur, ut vix tetra ejus pars viribus salva consistat ac virtutes & operationes sulphuris proprias edere possit, relique vero dux Lactis sulphuris partes calx fiat emortua & inutilis, in igne constans, indissolubilis omni proprietate sulphuris orbata. Verum huic sese opponit D. Lucas Schwackius Luc. filius l. c. p. 516. & fallum esse scribit, calcem emortuam & inutilem esse Lac sulphuris, cum crebra Practicorum suggestat experientia contrarium. Sic P. Poterius Centur. 1. curat. & observat. cap. 58. Pulmones assidua fluxione exaratos, decocto alexiterio & exsiccante cum Lacte sulphuris in pristinum se reduxisse: Et centur. 2. cap. 54. Asthma eodem restituisse. Sed A. Zoesferus l. c. non ita loquitur, ac si omnes omnino virtutes huic Lacti derogare velit, sed hoc saltem dicit, quod vel erudum sulphur vel ipsius flores sublimati longè majoribus virtutibus polleant, quam hoc ipsum Lac sulphuris tanto labore comparatum. Id quod & ipse negare non possum, & quilibet periculum facere potest, & in momento veritatem videbit, si hoc Lac sulphuris sublimationi exponat, vel tertiam ejus partem sulphuream esse, & reliquas duas calcem emortuam ac inutilem. Pro exigua igitur illa sulphuris indestructi parte residua Lac sulphuris aliquid virtutis obtinet, quod à Practicis commendatur, pro maximâ autem sui parte inefficax est. Ut igitur Lac sulphuris non destruat & sulphurea ejus pars fervetur integra, præstat sulphur quidem per homogeneam sibi mensuram, quæ *Onus Auctor* allegat. Sal comm. Tartari scilicet, lixivium calcis vivæ &c. legitime solvere, contrario tamen liquore Acet. dist. vel alio non præcipitate. Quapropter com-

modus erit, sulphur septies cum  $\nabla$  calc. viv. tritum coquere, & desuperare, separata aliquoties calc. viv. aquâ, aliâque superat. fusa ad tantam puritatem, liquibilibatorem ac albedinem, ut omnifatore expers instar cere super *Onus Auctor* liquetur, & quotique rubedo in decoctione appareat. Omnis omnibus liquoribus præcipitantibus. Hic ita terminatis, omnes sequentes *Onus Auctor* processus de Lactis sulphuris præparatione conjuunt.

## III. DESTILLATIO.

Unde,

### 1. Spiritus Sulphur. S. Clöff.

Eligatur Sulphur Leodiense coloris virescentis minoris tubi sive magnitudinis [Galli vocant du souphre verd à petit canon] tale enim per se luculenter ardet, locetur per magdaleones in scutellâ intus & extra vitreatâ, accendatur ad candelam, ut guttule liquati Sulphur. & ardentes alios magdaleones incendant, huic scutellâ Campana ex arte appendatur, ita ut verticem illius flamma non attingat, nec etiam nimium distet, (gignitur enim hoc oleum ex reverberio flammæ subvolantis contra aliorum opinionem) aliis flores acidos habebis, perge in substituendis scutellis, donec satis  $\sim$  us campanarum habeas. Ex  $\mathfrak{z}$ . i. Sulphur. nancisceris  $\sim$  us  $\mathfrak{z}$ .j.

Spiritus s. Oleum Sulphuris, per C.

Habendum est vas vitreum latum parophis vel patinæ instar, & cujus mediò surgat meta, (tripus vel aliud aliquid metæ vices supplens) supra metam concha vel  $\nabla$  balum statuatur Sulphure repletum. Desuper campana suspendatur vitrea, eâ distantia ne flamma illam attingat, sic fumus ex Sulphure accenso ascendens in campana condensabitur, condensatusque ex campanæ oris in suppositam patinam decidet.

N. 1. *Si conclave fueris clausum, loci que ac tempus humidum, major olei quantitas colligitur. [huic & major hyeme.]*

N. 2. *Utile est campanam initio madefacere.*

Alius modus.

Idem Oleum per retortam tubulatam destillari potest.

Nimirum:

Retorta tabulata, vel que in postica parte tubulosa habeat, in fornacem collocetur eique recipiens  $\nabla$  mensura adimpletum, ut in Clisso, sine luto adaptetur. Postea ubi incauit Retorta, frustula Sulphuris partitis vicibus injiciantur, & post singula frustula injecta tubulus claudatur: Spiritus postea seu Oleum in MB ab  $\nabla$  separatur & rectificetur.

N. *Si prius aërem denogaveris, sine frustulaberis, id quod mihi accidisse seras, qui latescens liquorem loco Spiritus obrinis, omnis aciditatis experiem.*

Vires. Spiritus Sulphur. ut fere nihil aliud est, quam Spiritus Viridis, ita & eandem cum ipso vire obtinet. Insuper est & contra Pestem, Asthma, &c. utilissimèque extrinsecus adhibetur in procedenti animi si illius paucissimum cum  $\nabla$ , v. gr. plantagine misceatur, & *Spingia* hoc liquore madefactâ loci affectum tangitur.

Vide Sennert. Inst. Beguin. Gluckrath. Tentzel.

N. *Ex residuo facibus si in copia collecta fuerint, Sal elixiviarum poterit.*

### 3. Spiritus Campanarius facillimus S. Clöff.

$\nabla$ . Sulphur, viridis vel alterius pulveris,  $\mathfrak{z}$ . iij.  $\sim$  us Sal.



10. *Ol. sulphuris verum S. Cloff.*) Hoc laudem meretur, cujus vera coasciendi ratio in digestionem olei illius foetidi & optimè reificati consistit.

*hepatit, pulmonumque morbis utilis.*  
Dosis gutt. 8.

#### IV. INFUSIO.

Unde

1. *Balsamus Sulphuris Therebinthinatus, seu Rubinus Sulphuris.*

℞. Fl. Sulphuris ℞. ℥ij. Spirit. Terebinthin. ℥vi. vii. Digerantur in vase vitreo, donec solvatur Sulphur & spiritus Terebinthinæ rubicundus reddatur. Hinc decanta ac serva.

N. Quod si hunc Balsamum à suo solvente, seu spiritu separare volueris, affunde ∇ & destilla, sic spiritus una cum ∇ exillabit, relicto Balsamo in fundo.

Vires. Excellentissimam Medicinam contra Phibisim, quippe valet ad ulcera pulmonum consolidanda, præservat à peste, aliisque morbis contagiosis: infero quoque Tinctura Sulphuris, vide infra.

Dosis à gr. 4. ad 7. scilicet si à suo solvente separatus sit, vel ad gr. 20. cum suo solvente. Querret. in Pharm. restit. Hærmann. in Pract. Senners. Institui. Beg. &c.

2. *Balsamus Sulphuris composuit, Balsamus vite.*

℞. Flor. Sulph. lb i. Myrrh. ℥ij. Aloës succotr. ℥ij. croc. ℥ij. pulveris ac digere cum ∞tu Terebinth. ad eminent. digit. 2. affuso, decanta.

Vires. Efficacius operatur quam simplex.

3. *Balsamus Sulphuris ad externa qui Rulando adscribitur.*

℞. Fl. Sulphur. vel Sulphur. pur. ℥j.  
Ol. rapar. express. vel nucum lb 6.

Vini generosi ℥ij.

Macerentur ∞ 8. Δ lento, aliquoties agitando. Postea coquantur lentè ad vini consumptionem. Tandem cola & serva usui.

Vires. In variis morbis à Rulando Balsamus hic adhibitus est. Vide ejus 11. Cent. 92.

N. Balsamum Rulandi aliter describit Onzerus tract. de Tarc. Vide & Balsamum Sulphuris & latum in Angel. Sala tract. de Olo.

4. *Tinctura Sulphuris.*

Postquam à Balsamo ∞ Terebinth. separatus fuerit (modum separandi habes in Balsamo) affunde ∇ & extrahè ∇ in MB, & habebis Tincturam; digere atque à fecibus subsidentibus decanta.

Vires. Præstantiores effectus habet quam Balsamus.

Dosis gutt. 3. 4. &c.

N. Extrahit quoque ex sulphure crudo Tincturam curivam ∇ optimè reificatus.

5. *Tinctura Sulphuris S. Cloff.*

Infer in candens tigillum per cochlearia mixturam ex Sal. Nit. lb j. Sulphur. pulver. ℥iv. comburantur Δ forti, donec stercipius cesset, & in massam rubram mixtura deonata compingatur, cui in pulv. redactæ Spiritus Vini Tartarizatus affundatur, extrahaturque Tinctura.

Vires. In peste, febribus, scorbuso, obstructionibus

6. *Alia Tinctura.*

Fac Capirellum ex Sal. Nit. in aqu. soluto, in cuius lb vi. bulliat per 24. horas Sulphur. pulv. lb j. filtratur liquor rubeus, & præcipietur cum aceto, in quo decoctum fuerit ∇ ex ∇-lo. In fundo residet pulvis scarlatinus, è quo tinctura, modo superius tradito, vel per ∞-um thereb. extrahenda venit.

Est S. Cloff.

7. *Crytalli ex Tinctura.*

Postquam per ∞-um Terebinth. & ∇ tinctura fuerit prolecta, ut dicitur artic. 4. p. 166. abstrahenda est ∇, dum restitè tantum pars tertia illius, quæ in cella collocatur, ubi nascuntur crytalli, in quibus residet Q. Essentia Sulphuris, dissolvantur iterum in alio ∇, & denuò coagulentur, quò magis ac magis ab odore gravi immunes reddantur.

Dosis gr. 4. in liquor. appropr. tabellis, elecluar.

8. *Sal Sulphuris.*

Vel sit ex ∇-us Campanarii, de quo vide Kestrum artic. 54. Centur. 1. vel ex carbone nigro levi & foliato Sulphure post extillationem Olei veri (vide præcedentem pag.) residuo, hoc Δ miti reverberandum est ad albedinem.

Uterque modus parum Sal. præbet, sed efficax adversus verminacionem remedium.

9. *Essentia Sulphuris.*

℞. Miner. Sulphuris q. v. affunde ∇ (ex ∇ & Sal. nit.) solve, quoad poteris. Hinc abstrahè solum ad siccitatem, edulcoratumque reverbera ad rubedinem saturatam. Hinc extrahè Tinct. cum ∇, digereque donec Ess. Sulphuris à ∇ separetur in stia olei, tandemque petat.

Vires. Magnarum est virium ad arcedam putredinem.

Dosis gutt. 6.

N. In hac Sulphuris Essentia si Myrrha, Aloë, aromatica infundantur, acque Tinctura MB extrahatur, dicitur Balsamus mortuorum.

Basil. in repet. Lap. Ph.

HOFMAN. 4. Infusio: Unde 1. Balsamus Sulphuris Therebinthinatus (seu Rubinus Sulphuris.) cum ol. Terebinth. promptius quam cum spiritu ejus succedit; Sic v. g. Rec. fl. sulphuris per se parat. q. v. ol. rectific. Terebinth. q. l. digerere vel coque donec tinctura appareat.

N. Melius succedet operatio, si sulphur elect. cum sale Tartar. misceas, vel super ignem lenissimum in crucibulo torreas in massam rubicundam, sed non sine fœore erit, & postea olea destill. vel juniperi, vel anisi, vel quod volueris l. q. superinfundas.

N. 2. Quod si hunc Balsamum à suo spiritu separare visis (et) Rec. fl. sulphuris ℥ij. affunde ol. d. juniper. vel Tereb. q. l. ad solutionem cum ebullitione in Aren. peragenda, solum effunde, filtra per chartam bibulam, colaturæ adde sp. vini rectific. q. s. dest. Rec. extracti residui sulphurati ℥ j. ol. dest. anisi 3. v. ballami de Peru 3. fl. benzoin. 3. j. pone in digestionem per aliquos ∞.

N. Si loco ol. d. anisi substituat ol. d. Citri, sit Balsamum peptilensiale.

N. 2. Balsamum vitæ conficitur, si fl. sulphuris l. q. affundas ol. d. Cinamomi, caryophyll. Macis, Coriæ. Citri. aurantior. zedoar. ana l. q. & digerantur in loco tepido.

Vires. Excellentissimam Medicinam præbet contra phlogiston ad ulcera pulmonum consolidanda &c.) Hic queritur, Utrum Balsamus sulphuris, & alia oleosa balsamica ex sulphure cum oleo destillato

præ-

preparata in phthisi aut exulceratione pulmonum aut aliorum viscerum ex humoribus salis hœmopyria causantibus orta tunc in autem trahi possunt, an fecus? *Dnus Aator* cum Aliis affirmat, nec forsitan deest ipis rationes: Quia primo istiusmodi balsamica comedat, hanc dum seu balsamum radicale cum calido inuato agunt; Deinde spiritus vitales refectunt. Tercio, quia salia acida in lymphâ & massa sanguinea contempantur; à quibus putredines; Ut ex mechanica chemi cã constat, dum eiusmodi oleis destillatis à que foris vis corrosiua acida corrigi potest; Quatio quia sunt interna vulneraria putredini resistuntia, eo quod etiam extense brodis carnis calidis instillata & ad tempus aeri exposita, quod attingunt, ea non putrescere aut fetorem contrahere sinant, fecus, ubi non attingunt, fœtere.

Verùm si & hoc loco communem illam madendi regulam non insuper habere volumus, contraria contrariis esse curanda, dictitantem, certe non succedet tunc, si phthisi seu pulmonum exulcerationem istiusmodi balsamo sulphuris aut aliis oleosis balsamicis ex sulphuris cum oleis destillatis preparato curare velimus. Notum enim est in phthisi seu exulceratione pulmonum aut aliorum inueniunt viscerum semper vel præuam adfuisse, vel adhuc conjunctam adesse inflammationem, eamque adeo non sineacido inflammatione ac dolorifico. Olea destillata & alia, ex quibus destillata balsamica conficiuntur, etiam calida esse inflammabilia ac resinosa omnibus, me etiam tacente licet, nocissimum est, at verò hoc particulis eorum in acidis acceptum esse ferendum præcipue sentunt, inquit *D. David von der Vede in Experimentis & Medici. circa Remum naturæ. p. incipit.* Pater tamen ex balsamum volatiliu beneficio naturali ex oleis d. st. illatis præparatione. Olea destillata & alia præ quia illata crami & osium affectibus nocent, & aff. è bus erysipelatosis vel acidiu eorum occultum pangram afferunt. Quomodo igitur hæc sanã ratione & in phthisi seu pulm. inu exulceratione conuenire queant præterea, cum tunc etiam fermenta viscerum digesta admodum d. bilis sint, & hæc balsamica olea fermentis eorum vel unctiolum acidum salibus volatilibus immeritum potius reluctentur, uti ex ratiõibus post eorum usum constat, in actum deduci, & in salia volatilia Naturæ conuenientia conuenire nequeunt, unde toti Naturæ sic eruda relictã negotium successit ac damnum irreparabile inferunt. Huc accedit, quod in eiusmodi affectibus aliis tota massa sanguinea una cum lymphâ tunc quasi vappescat, ite ut in hac absumptis seu reoluis partibus volatilibus salis oleosis & balsamicis Naturæ congruis spiritibus vitæ debilius suum lumen amittat, imò paucissimus fiat, adhibitis jam istiusmodi sulphureis syluestribus oleis calidissimis, quid aliud eveniet? quam ut flamma major extinguitur minorem, sic hæc etiam calida in excellenti gradu reliqua istiusmodi vitalis penitus penitusque sunt extinctura, vel loco vitalis caloris hæc cum sine inductura. Unde *Casperus Hoffmannus in præf. in Libr. de Medicament. Officin.*

Olea, inquit, stillantia, quæ ferè effluuia vocant, tam aperte ventriculo membranaceo inimica sunt, absumendo humidum illius radicale, hepati autem alijue visceribus sanguineis inflammationem, aut *scilicet seu relictã* excitando, ut quidam sibi suum perpetuum addeverint, quidam cæcitate in bitolam, quidam hydropeu ca idem, addo ego eruentium alvi fluxum, scabiam siccam, febres hecticæ &c. Quorum omnium periculum, inquit *Excell. D. D. Simon Paulini Quædã præcip. Botanic. Class. 10. p. m. 254* Novos Practicos subinde meminisse, nec se moveri ab empiricis petant ut, cum illi casu, sipe per empiriam levare quid in Morbis zg os, sæpius vero ac frequentius in præc. nissimum vta discernent, alio, æque alios equino. li calidus, validis chemiis medicamentis præcipiat. se vif. iute, Methodi menden di rigorantissimi. Nec obstat, istiusmodi balsamica balsamum radicale confortare, salum hoc est, longa enim est differentia inter sulphura vi peregrinã ac virulentã pondum spoliata, & istã adhuc constantia, ad que ista. Nos balsamum sulphuris & alia ista crudata vel ea destillata referimus. Tirones, inquit *Cl. Helms. in tr. P. H. L. M. P. p. 177.* add. sciant sulphura spoliare vi sua peregrinã ac virulentã, (hoc est, suo acido) in top. cujus nimium custodia obditur ignis vitalis Archæum in cubos desideratos placidissimè ducens. At de quibus hic agimus, talis generis non sunt.

Necessitate spiritum vitalem uavissimis Sulphurum popill. matris demulcere, sed & horum vi spec. sicca causam morbificam consumere. & vias oppillatas ac obstructas clerare & fermenta viscerum confortare oportet.

Olea destillata vel sp. vini ab  $\nabla$  fort. abstracta hujus vim corrosivam demulcere, dum acidum minus corrigit majus, notum quidem est, sed quid hoc faciat ad internum eorum usum? Quod autem ista olea balsamica carnis iuscula, si hisce infundantur, à fetore & corruptione præservent, sit hoc, quod ab aëris injuria defendunt, quemadmodum etiam videmus ol. amygdal. dulc. extr. vel ol. olivæ in vinum in dolis in corruptum fervare; sed quid hoc ad præsentem negotium? Nihil probat. Longè enim alia

est istorum balsamorum operatio in corpore humano, & alia in aliis rebus extrã corpus constitutis. Illic calor viget fermentalis, & vitalis; hic putredinis elementaris, &c.

3. *Balsamum Sulphuris ad Externa, qui Rulando adscribitur.* Verùm hæc non est vera Balsami Rulandini descriptio. Ea autem, quæ sequitur, videtur genuina. Rec. flor. Sulphuris ter sublimat.  $\frac{3}{4}$  ij. ol. rosæ. complet.  $\frac{1}{2}$  ss. vini rubri opt.  $\frac{3}{4}$  iv. Macera per octiduum leni  $\Delta$ ne & aliquoties agitentur, tunc coque lento  $\Delta$ ne & semper movendo ad vini consumptionem. In colatura dissolve Terebinthia. clar.  $\frac{3}{4}$  ij. & serva ad usum.

N. Hunc balsamum ad tophos articulorum emolliendos, leniendos & discutendos *Rulandus Centur. 2. cap. 52.* mirè commendat. Cui agyrtæ jam subtrahunt refinam Pini pretio quidem inferiorem, neutiquam virtute. Balsami sulphuris utilitatem in arthriticis *Tulpus experius est Lib. 4. c. 6. v. cap. 36.*

4. *Tinctura Sulphuris.* Hæc suo rat talo, prout & s. s. *Cloß.* quæ cum sp. vini Tartarizato extrahitur, adhibetur in feobuto, referat obstructions, & diuretica est.

N. Sequenti modo etiam Tinctura Sulphuris componitur, Rec. Sulphuris el. sal. Nitri & Tartari ana fac, sicut in Crucib. effundis, pulverisã, ac cum spirit. vini extrahit Tincturam rubicundissimam. Sic & Tinctura sulphuris volatilis elaboratur. Rec. Sulphuris opt. pulverisã.  $\frac{3}{4}$  v. \* tantundem. calc. viv.  $\frac{3}{4}$  j. Misce & immitte pulverisã. in retortam, Quæ ex Aren. per ignis gradus, Calore aucto prodibit rubra tinctura Sulphuris volatilis. Hujus usus in Peste & pectoris affectibus non satis deprecandus est. Digtos colore tingi nigro.

7. *Cryalli ex Tinctura Sulphuris.* Hic modus non procedit. Brevè autem sequens 8. Sal sulphuris vel ex Cap. mort. campanarii Spiritus vel ex residuo post extractionem oleosæ substantiæ cum ol. d. Tereb. vel juniperi factam,  $\Delta$ ne leni calcinato. Sed parum Salis præbet.

9. *Essentia Sulphuris.* Hæc nihil peculiaris à dictis Tincturis obtinet.

## V. LIQUATIO.

Sublimatur Sulphur in sublimatorio sat alto  $\nabla$  forti, sublimatum exponit liquationi in cella, aliquandiu. *Basil. d. l.*

## CAPVT XXIX.

### De Bitumine ac Ambra Grysea.

**B**ituminis nomen generaliter denotat quodeunque minerale pingue. Unde & diversas sub se species comprehendit, Ambram scilicet, Succinum, Sperma ceti, tum quoque Bitumen in specie sic dictum; Naphtham & Petroleum; Carbonem petræ & Gagaten. De quibus sigillatim brevibus.

*HOEFMAN. De Bitumine ac Ambra Grysea.* Bituminis vocabulum in genere quamcumque terræ pinguedinem tenacissimam facit utremm denotat, unde diversas sub se comprehendit species. Ad quod *Dnus Aator* cum aliis refert Ambram, Succinum, Spermæ ceti, Bitumen in specie sic dictum, Naphtham & Petroleum, Carbonem Petræ & Gagaten. Ex his quibus Bituminis nomen jure competat, aut non, in sequentibus videbimus.

### De Ambaro.

Ambarum Ambra; sive Ambara generaliter duo bituminis genera denotat, quorum unum, Ambræ nomen communiter retinet, & ad differentiam alterius, Ambræ grysea dicitur. Alterum, Succini nomen assumpsit, de quo loco sequenti.

N. 1. *Est & Ambræ nigra, de qua maxima est Auctorum inter se dissensio.* Sunt enim qui vera ambræ nativã speciem faciunt, quæ reliquis sit imbecillior. Alii saccharum stantur ex moscho, Zibere, ligno aloë, Hyrcæ & Ladano. Alii Gagaten, sub ritu o ambræ ni vendunt. Alii succinum colore ad nigrum vergens.

N. 2. *Est & ambræ subalbida, id est, Sperma ceti.*

Ambra Officinarum bituminis quoddam genus est, ex fontibus ac alveis maris ad litus ecructatum. Germ. *Wolrichend Amber*. Ambre odorante. *Amber Grecce*. *Ambergries*.

Optima censetur Grysea ( seu coloris cinerei ) à fordibus purgata, odorata, lavis, quæque acu persofa succum pinguem refudat. Improbatur nigra, candida valde, utpote dubio procul adulterata.

Factitia facilis cogniti est, odore scilicet ( quo res, ex quibus confecta est, prodit ) tum quoque colore ( quo plerumque nigra est ) adde quod ∇ imposta citius mollescat, quam nativa. Vide Hernandez.

*Vires*. *Calefacit, siccat, resolvit, cor cerebrumque roborat, spiritus vitales ac animales sulphureâ suâ ac sibi exhalatione suscitatis reficitur*: Unde haud rarus alius usus est in globulis illis fragranibus ad insectum aërem corrigendum, spiritusque ab infectione tutandos, formati: quos globulos inde *Poma Ambra* vulgus appellat. de quibus l. 2.

HOFMAN. De Ambra. De Ambra origine & Natura Historici, Philosophi & Medici in hunc usque diem in diversas opiniones abeunt adhuc contentiones feram inter se invicem trahunt, dum inveniuntur, qui plane negant, Ambra haberi naturam, ut Medicorum scitica *Leonardus Fuchsius*; Alii scribunt, quod sit spuma Maris, Alii spuma ceti, Alii camphoræ species, ut *Averroës, Casalpianus*. Alii verum & nativum Sulphur, ut *Crato*. Alii Succinam, Alii excrementum belue cuspidæ marinæ. Alii non tam ad Mineralium, nec vegetabilium, sed Animalium potius classem referendam esse scribunt, dum excrementum Avis, cuius nomen lingua Madagascariæ *Achibobuck* Indiæ Orientalis statunt. Cuius sententiæ mentionem facit *tal. Casp. Sciliger exercit. 104. f. 10. Et Fergusius Cap. de Ambra Lib. de Aromat. & Medicis. ex Indis in Europam delatis p. 87. Et Ferdinandus Lopez de Castigaliâ in Orientali suâ historia Lib. 4. cap. 37. statuit Ambram in Balneis repertam iterum esse avium quarandam, quæ in Archipelago illo interiori odoriferis vesicantibus herbis in rupes & scopulos insularum earundem sua excrementa deponant, quæ ipsi immantia à Balneis devorentur & nondum concocta vomitu postea rejiciantur. Et ista Avis, scribit, est instar anserum nostratum, magni capitis cum gurg pulcherrimis orna a pennis. Hujus excrementa sunt Ambra nostra à rupibus delapsa, interdiu à Sole excocta & noctu à Luna purgata in rapibus tandem manent, usque dum tempestas maris oborta cum fluctibus hinc inde ad ripas propellantur. vid. Hieronymus Magellan in descriptione insule Madagascariæ. Cap. 6. p. 43. & *Iustus Fideri Nobilis in dissert. de Ambra*. Alii hujus Natales in Pænnarum interina referunt, cum sæpe Ambra in his disiectis inventa fuerit. vid. *Monsard. histor. simpl. cap. 7. Clus. in not. ad Lib. 1. c. 1. Hist. Arom. Garay. Alii in mari oriri instar fungorum statuunt, quæ postea cum lapillis, quibus radhaerent ad littora expellitur, *Serapio. Jul. Cesar Scaliger. l. c. Avicenna & Pissus* è fontibus in Mare effluere testantur. Lusitani ferunt in toto maritimo Ethiopia tractu reperiri etiam ingenti magnitudine fluitans, transferri ad littora ventic quibusdam flantibus in magna copia, exiit. mari ab ignavis Picem aut Bitumen. Probabile videtur & experientia congruum, licet in mari reperitur, tamen ab eo originem non habet, sed Bituminis, quod ex terra visceribus in Maris abyssis vi mineralibus innata expellitur, certam quandam esse speciem, & in succinum ex fontibus Bituminis emanare, & in summo mari ceteri expositum coagulari & densari. In India fontes esse, ex quibus oleum & Balsamum nobilissimum stat & colligatur, Historiæ testantur: ex hisce per venas subterraneas, si quid in mare fluat, condensatur & in ambra concrevit. Hinc sententiæ subscribit *Franciscus Hernandez Medicus in Indis præstantissimus in vna plantationum, animalium & mineralium Mexicana historia à Naris Antonio Recto in ordinem digesta, à Johanne Terentio, Johanne Fabio & Fabio Columbo notis & additionibus illustrata*. Ex Ethiopia mari odore Ambra plurima optime fragrans interdum centum librarum plus minus. Hancveniunt in imo maris, cuiusmodi sunt fontes Naphthæ, & quando tempestas invaluit, ventus eicit in littora. Est substantia pinguis odoratissima, inflammabilis, ardens, nunc durior, nunc mollior, friabilis, ita tamen ut sub dentibus aut digitis instat cerea dilari possit, colore nunc uniformi, nunc puncta citra aurea alba asperâ habens. Odorem nobilissimo suo sulphuri debet, unde *Crato* sulphur esse, ac ad minimum ei inesse statuit. Eandem Avium esse excrementum, fabula haud absimile videtur. Fungorum instar in mari crescere, non est probabile. Quæ in Balnearum interlinis disiectis Ambra**

sunt reperta, casu evenit, quia cum alimentis eandem à maris ablu agitaram antea devorare poterunt. Unde rectè statuit *Dominicus Ansoy, Ambra* bituminis quoddam genus esse, ex fontibus ac alveis Maris ad litus ecructatum.

Optima censetur grysea ( seu coloris cinerei ) à fordibus purgata. Ambre tria statuantur genera, *Unica Selebiticum ex Zedra Insula Indis, rufum & pingue, quod cæteris præfertur; Alterum ex Secura loco maritimo Arabiae felicis, subalbidum, coloreori frusthiocameli, quod ut plurimum est, quod ad nos defertur, gryseum & variegatum maculis nigricantibus. Tertium decimum, quod nigricat, quale esse volunt, quod pisces devorant. Hujus etiam duas constitunt species, unam in ventre reperit, ignobilioram; Alteram juxta spinam dorii magis siccitam. Optima censetur, quæ à fordibus est repurgata, quæque plurimum ad candorem accedit, cinerei coloris, aut quæ ex striis nec cineris, nunc candidantibus constat, lavis, quæque acu perforata multum oleaceæ resinas refudat. Nigra & canalisissima improbantur, quia gypso adulterate putantur.*

Factitia facilis est cogniti. Adulteratur sæpe ex ligno alciæ, styrace, Ladano extractis, addito moscho, vel etiam ex benzoino, cerâ albi novi examinis, carie fraxini, arborum rufico, addito Moscho & Z. bescho; sed fraudi facillè animadvertitur. Nativa non tam facillè in aquis mollescit, ac factitia: Maribus præterea si tractetur, cere modo lentescit factitia, non ita vera. Color etiam ac odor non tam exactè exprimi possunt in adhibitâ, quàm verâ differant. vid. *Olus Varnius in Musis p. 31. Erasmus Francisci in Jatisism und Sinsissien Lustgarten pag. 179.*

*Vires*. Eius usus vel est internus, vel externus. Internus sæpe ex optima est ad spiritus demulcendos & confortandos, unde cerebro & cordi conducit, sensus omnes vegetiores resolat, in apoplexiâ, vertigine, lipothymia, spasmo &c. summi laudibus decantanda. Multum etiam confert ad Prolongationem vite, sic Pharmacopæj quidam Calecoricæ, esse *Francisco Bezae Hæne de Venetia in histor. vit. & Mor. p. m. 128. ex vit ambra ad centum fræguant annos vixisse perhibetur; & Nobilis in Barbaria ex ejusdem usu longævi reperitur, cum plebs breviora sit ævi.*

## ¶ PRÆPARATA.

### 1. Essentia Ambra.

℞. Amb. gryf. p. i. Ol. amygd. d. p. ij. impasta, ac digere & aliquot, postea exprime: Expressioni affunde ∇ rectificatiss. digere ac destilla per arenam. Sic clevabitur cum ∇ Essentia quoque Ambra, relicto oleo amygdal. in fundo. Abstrahæ igitur ∇ leni calore, ad consentientiam olei.

Dosis g. pauca.

2. Species Diambre, vide in D.
3. Poma Ambra, vide lib. 2. c. 75.

### 4. Ambra Essentificata.

℞. Ambro gryf. opt. part. viii.  
Mosch. odoratiss. p. i.  
Sacchar. albi, p. l.

Omnia pulverisata cum Spiritu Rosarum ardente terantur optime diutius, sæpius aliquid de Spiritu rosarum affundendo, attemperando & rursus reponendo, utque siccescat. Hinc rursus ut prius teratur, & servetur.

*Vires*. Omnium viscerum confortationum maximum est, imprimis vira præcædendi præmoveri. Dosis instar pisi minoris in Vino vel alio liquore. *Hartmann. in prati. & in Coll.*

N. Flores Ambra habes *Kesslerus sub nomine glabrisumino*.

HOFMAN. Præparata. 1. Essentia Ambra. Essentia hæc Ambra ab autore decripta, cum facillè ob ol. amygd. dulc. admixtum rancorem contrahat, convenientius est ambra vel cum ol. d. rosarum vel ligni Rhod. soluturam cum saccharo albissimo miscere, nodulo includere, rostrum capitelli cucurbitæ vitæ imponere & cum Spiritu rosarum per fermenta, parato ex B. leni calore destillare.

N. Alia essentia Ambra Cl. Tachenii

Rec.

Rec. Ambra ʒʒ. Zibethi gr. iij. misce in mortario, adde Succinũ Citri gutt. j. vel ij. Moschi ʒj. dissolve omnia cum spiritu rosarum l. q. M.

2. *Species Diambrae.*) Hæc species nullam merentur animadversionem, sed pristinam retinent debitam laudem, ob simplicem diambrae præparationem & genuinam præparationem, summæ sunt virtutis in omnibus corporis affectibus à frigida causa ortis, veritatem medentur, catarrhis resistunt, spiritus rûm vitales rûm animalis adjuvant, concoctionem juvant, unde senibus salubre & familiare sunt remedium.

4. *Ambra Effusivata.*) Egregia elaborationis & energiae hæc enim est. Cujus tamen vires augeri possunt si Ambra grylea prius in ol. de rosar. vel Citri, vel Cinamom. solvatur l. q. & cum Saccharo cand. pulveris. in Essentia siccam redigatur. In reconvallescentibus egregie convenit, ut & in desperata memoria.

N. Ambra non solvitur aquis humidis, sed oleosis, quia oleo- & balsum ea & ipsa est natura. Contra verò Moschus, quia humidior est natura, humidis & liquidis facile permiscetur. Cùm autem Ambra per se non possit in vehiculo aliquo assumi, quia in liquoribus humidis per se formam induit, miscenda est cum saccharo, & sic vel per se, vel cum Liquore quocunque deglutiri potest.

## CAPVT XXX.

## De Succino.

Succinum nihil aliud est, quam Succinus bituminosus, seu Resina terræ & arborum vetustarum optime digesta, exinde in mare traducta atque ibidem præcipue concretæ.

N. *Dum bituminosa illa substantia adhuc liquida est; varia sese involvere solum, ut musca, formica, &c.*

Dicitur Arabicè Ambra citrina, Electrum, Chrysolæctum, Carabe, Glessum, ꝑ Gentarium Prusorum, Smalæterium Scytharum, Sacul Aegyptiorum putatur. (Paracelsus.) *griim/ Der. p. 10. Dentar. Ambre jaune. Amber. Amber/Emmer/ Varnsteen.*

## Delectus.

Succini generæ ceteri plura vulgo numerantur, album scilicet s. flavum, & nigrum; at tamen non nisi duo Officinis nostris eo nomine veniunt. Album scilicet & flavum seu citrinum; nigrum enim non datur nisi particulis, ad nigredinem aliqualem inclinantibus id nominis imponere velis. Utrumque quamvis laudibus suis haud àstitutum sit: Attamen præstat album, utpote magis digestum. Eligendum id ipsum candidum, siccum, suave fragrans. Huic succedit flavum, quod præstat pellucidum, quodque præ aliis attritum, suavem habet odorem, nigrum enim (quod nonnulli succinum nigrum, alii ambra nigram faciunt) vilis est. Flavum ad albedinem reduci potest hoc modo.

2. Succin. flav. e. g. lb. i. pone in cucurbit. terream validam, superadde salis marini (si eo careas.) salis gemmæ, aut salis commun. opt. lb. ij. superfunde aquæ pluvial. l. ad dissolvendum saltem: quo soluto, insuper affunde recentem ∇ fluvial. ebullit. superimposito Xbico cæco, (ne ∇ subito exhalare possit, non tamen firmiter cucurbitæ agglutinato:) & 14. vel donec coctione illa album evadat.

N. Ne ∇ desiciat, idemdem, alia fervens superadicienda erit. Hartm. in Croll.

Vires. Cassiaci, exiccac, r. borat, adstringit leniter, capiti ac utero inprimis dicatum est. Hinc adhibetur antier in Catarrhis, Epilepsia, Apoplexia, Lethargo, Vertigine, Suffocatione ac Inflatione matricis, profluxio sanguinis ac seminis, quod ad naturalem fla-

tum reduci: In suore albo mulierum. Caterum globulæ succino ad oculos de fluxiones miro successu auxiliari dicuntur, annexi occipito. Idem etiam collo gestati præpediunt, ne desillationes in guttur ferantur. Baprist. Port. Matthioli.

Ulus Præcipue albi, tam internus, quam externus esse potest. Internè exhibetur ad ʒj. usque.

N. Alii commendant pro amulco in peste, si eo pulvis sape fricentur.

HOFMAN. De Succino.) De hujus Origine & Naturâ videas etiam Auctores valde discrepantes esse sententia. Alii enim quum Arborum, Alii speciem animalium, Alii Avium etiam excrementum, Alii ceram melle imbutam, Alii Maris soboleæ habent. Alii Resinam terræ statuunt, prout & *Dms Antor*, quum quo & Nos facimus, ad bituminis etiam genus referentes, quod è cavernis suis effluens maris saluginæ coalescit & tenui portione exclusâ induratur. Hanc sententiam nostram statimac hujus uberior proventus in illis locis, ubi Pinus & Terebinthinae in copâ crescunt, quod argumento esse potest, à simili quâdam resinâ substantiâ, qualis in arboribus illis reperitur, per terram diffusâ nasci & à particulis salis marinis vel aliunde coagulari. Nec absimilem naturam arguit præterea similis inflammabilitas ac color, qui à Terebinthinae Cypræ incensæ odore non differt, quodque ex succis illarum arborum per atrem co-fici possit esse *Marinis in Atlante Sinis p. 65.* Potest & impurum succinum arte corrigi, teste *Glanbero Lib. de Farnis Phisof.* per sp. Sal. Comm. rectificatum; sed tunc duritiam illam deponit, nec durat nisi in loco frigido vel temperato è valido. Natura exhibet interdum minus elaboratum, alte à (sui parte molle, altera durum; nonnunquam etiam illud variis solet pingere characteribus. Interdum etiam variis seate infectis illi, dum adhuc molle sunt, inviscatis. Sic è solo ignis admiculo ita solvi potest, ut illo cadavera obdnci queant, vid. *Cl. Morhaf. l. c. p. 49.*

N. Reperitur in Borussia ad Maris Baltici litora, ortè tempestate Sardinæ rebus illud piscantur: Et ad Cimbriæ litus occidentale. Verisimile est, tractus istos arenosos bitumine referatos, quod ubi in mare exsudet, dicto jam modo coaguletur. In Silésia sub arce Greiffenstein ad pagum Rabsau etiam eruitur, ut & quodamque Illebiæ à Borussia nec colore, nec odore, nec perspicuitate differens. Describit & Succinum Mexicanum *Franciscus Hernandez. in thesaur. rerum Medic. Nov. Hispan. Lib. x. cap. 2. p. m. 36.*

Delectus.) Datur succinum album, flavum & nigrum. Nigrum vilis est; Hinc non nisi album & flavum in usu sunt. Præstat album, ut magis digestum, sincerum, suave fragrans. Huic flavum succedit, quod pellucidum sit suavis odoris.

Vires.) Succinum vim calefaciendi, exiccandi, roborandi obtinet, specificum cephalicum & hystericum. Unde in epilepsia, apoplexia, vertigine, lethargo, spasmus, catarrhis, suffocatione hypochondriacæ admiranda est virtus. In substantia confert in hæmorrhagiis uteri, gonorrhœa, fluore albo mulierum. Oleum ejus destillatum confert in peste, unde & potissimum ingrediens olei pestilentialis D. D. Heinssii. Globuli ex succino occipito annexi oculorum medentur deluxionibus, & collo gestati impedimento sunt, ne catarrhi suffocativi oriantur.

## PRÆPARATIONES.

1. Preparatio. 2. Solutio seu Præcipitatio. 3. Deçillatio.

## I. PRÆPARATIO.

Unde

## Succinum præparatum.

Preparatio Succini vulgari modo fit, cum ∇ appropriata lavigando.

N. *Quercianus in Ph. rest. cap. 26. misceat Succ. pulv. cum ∇, hunc à supr. accendat, in vino agitando, & hoc 4. repetit, tandè humiditatem, de separat, residuum Succinum pulverizat, & servat.*

Vires. Eadem quæ supra.

HOFMAN. I. Preparatio, unde Succinum præparatum.) Hæc vulgari modo cum ∇ specifica lavigando œeragitur. In catarrhis

cum Essentia catharrali, in affectibus uterinis cum Ess. uterina  
 &c. Lavigatur,

vehiculum, ideoque si oleum expetatur, sine  $\nabla$  destil-  
 latio per a, i possit.

## ¶ II. SOLUTIO & PRÆCIPITATIO.

Unde,

Magisterium, Extractum, Tinctura.

$\mathcal{L}$ . Succini pulveris. q. v. affunde  $\nabla$  rectificatiss.  
 solve, decanta, abstrahere in MB, vel præcipita cum  $\nabla$   
 font. & remanebit in fundo Magisterium.

N. 1. Paracelsus.

$\mathcal{L}$ . Carab. q. v. affundit circulatum, digerit in  
 $\Phi$ bus  $\phi$  (6.) Hinc abstrahit ac cohobatur, idque  
 roties donec in fundo  $\phi$  appareat. lib. 5. Archid.  
 p. 81.

N. 2. Dicit quoque potest Tinctura, si in forma li-  
 quidiuscula adhuc adferretur.

Vires. Magisterium hoc, ut nihil aliud est, quam  
 pars purior ac resinosa, à crassioribus sola solutione se-  
 parata, ita eadem cum succino, efficaciores tamen ope-  
 rationes obtinet, [in omnibus affectibus capitis, Colicæ,  
 Calculo.]

[Dosis agitur. vij. ad  $\Phi$ b.]

Aliiter.

$\mathcal{L}$ . Succinum pulverisatum & parum tostum, af-  
 funde  $\mathcal{X}$  ac extrahe, Extractum præcipita cum Spir.  
 $\Phi$ i.

Vires. Sudorificum est ac diureticum.

Magisterium Succini dulce fixum.

$\mathcal{L}$ . Succin. alb. pulverisat. subtiliss. q. v. affunde  
 $\mathcal{X}$  ad eminent. 4. digit. ebulliant in arena aliquot dies  
 (si evaporet, affunde novum) ut rubescat  $\mathcal{X}$ . Hoc  
 filtra & abstrahere, sic manet magisterium in fundo.  
 Hoc solve in  $\nabla$  (rosarum) filtra & abstrahere, idque  
 vice tertia, tandem præcipita cum Spir.  $\Phi$ i vel succo  
 citri.

Vires. Sudoriferum est insignè, admodumque con-  
 veniens in morbillis, pleuresi, consorciæ cor 2, &c.

Dosis à g. 6. ad 12.

N. Ita etiam paratur Magister. C. C.

HOFFMAN. 2. Solutio & Præcipitatio.) Unde Magisterium, Ex-  
 tractum, Tinctura. Si volueris Essentiam seu Tincturam ex  
 succino elicere, vel in flavam solutionem redgere, necesse est ut  
 sp. vini rectificatissimus sumatur, alias inauspicato hujus præ-  
 parationem aggredieris, & postmodum levi calore digerás, secus  
 faciendo oleum & operam perdes. Ut autem contes, Tincturam  
 istam non à Menstruo digestionis exalato esse profectam, sed  
 partes succini subtiliores reværta fuisse solutas, guttas ejus aliquot  
 $\nabla$  affunde, in quam Spiritu vini subido seclè diffundente resolu-  
 tum succinum liquoris superficiei instar tenuissimæ cuculæ su-  
 pernatatæ conspicies, in fundo autem, ut Autor scribit, pro Ma-  
 gisterio nihil invenies.

N. Th. Paracelsus Succini f. q. affudit circulatum, digessit in  
 Ciner. aliquot  $\phi$ . Hinc per cohobationem abstraxit, ulque  
 dum in fundo unctuosus liquor apparuerit. Lib. 6. Archid.  
 p. 1.

Vires.) Hæc Essentia Succini nobile est Medicamentum Cap-  
 iti, ventriculo, intestinis ac toti nervoso generi dicatum; contra  
 calculum etiam efficacissimum.

N. Reliqua Magisteria rejiciamus.

## ¶ III. DESTILLATIO.

Destillatio exhibet oleum, Phlegma, Spiritum ac  
 Sal: perficaturque vel sine liquore, vel cum liquore  
 affuso, per cuius virtutem scilicet aliquantulum dige-  
 ratur ac solvatur.

N. Oleum non ascendit, quamdiu aqueum adferretur

Exempli gratia.

$\mathcal{L}$ . Succin. grossè triti, q. v. e. g. lb. ij. vel lb. iij.  
 (possunt & silices contusi addi.) destilla per  $\Phi$  in vi-  
 tream, terreamvè igne gradato & cautè adhibito: Ec-  
 tillabit primo phlegma, post. a oleum subtilius, tan-  
 dem crassius, & Salque volatile parietibus adhærescit.  
 Hæc singula, si libet, seorsim lãncipe.

N. 1. Alii digerunt primo Succinum cum aqua,  
 (sic Collus cum  $\nabla$  rosacea) hinc destillant. Verum  
 ut dixi, oleum non ascendit priusquam humiditas aquæ  
 consumpta fuerit, protrahitur i aquæ minorum labor ci-  
 tra utilitatem, qua sit aliquid morantia.

N. 2. Alii succinum optimè terunt, si ut instar sa-  
 rina, hanc miscent cum cinere optimè elixivato, de-  
 stillantque igne adeo leni, ut intra momenta 20. gut-  
 tula decident. Sic eliciunt oleum album penetrat-  
 tissimum, quod seorsim colligunt, mutato, cum flavum  
 apparere inceperit, recipiunt.

Hactenus olea ac spiritum confusum, destillando  
 adeptus es; itaque destillatione seu rectificatione ulter-  
 rius ea separare ac rectificare poteris.

$\mathcal{L}$ . Oleum omne vel singula seorsim, infunde in  
 cucurbitam, cum f. q. aquæ addendo nonnulli Sal.  
 Com. ac destilla per MB vel per vesicam.

N. 1. Alii affundunt oleo rectificando Acet. destil-  
 lant, digerunt & destillant.

N. 2. Si oleum illud crassius una cum  $\mathcal{X}$  super  $\Phi$   
 resistans elixivetur, oleum excillat primo instar  $\nabla$   
 limpidissimum, quod subséquitur, subsarvo colore prædi-  
 tum est.

HOFFMAN. Destillatio unde Oleum.) Hoc vel sine additione  
 vel etiam cum additione altiarum rerum v. g. silicam concutorum  
 arena, Sal. com. calc. viv. corall. &c. destillari potest per ven-  
 tam vitream aut terream igne per gradus adhibito. Excillat pri-  
 mo phlegma, hinc oleum tibiis, tandem crassius cum sale ve-  
 latum. Alii digerunt succinum prius cum  $\nabla$  hinc destillant.  
 Verum sine ullo emolumento, Alii succinum optimè tritum cum  
 cinere elixivato miscent, & igne destillant leni non sine mani-  
 bus commodo. Acquirunt enim oleum penetratissimum album  
 ab initio, quod seorsim servandum, hoc flavum postmodum se-  
 quitur. Nonnulli sumunt calc. viv. Sals ana M. j. Succini albi  
 lb. ij.  $\mathcal{L}$ ant per Alemb. ex Aren. Analissimum appolito reci-  
 piente, capitulo imponunt gollypium. Vel Res. Succini albi.  
 Aren. ana q. v.  $\mathcal{L}$  la ex retorta per Aren. primo lento  $\Delta$ e, post  
 fortiori, & acquirit oleum crassius subodoratum, quod ob salis  
 volatilis copiam ingratum erit odoris, huic  $\nabla$ am caldam affun-  
 de, mice agitandò, hinc per  $\phi$  in digestionè, & sal volati-  
 le in aqua solvetur: hoc repete aliquoties, ulque sal volatile omne  
 sit imbibitum in aqua. Tandem restans ol. cum  $\nabla$  destilla per  
 vesicam cupream & rectificata semel vel bis. Accipis oleum fla-  
 vum pulcherrimum. Sal volatile seorsim rectifica.

N. Si ol. illud crassius una cum Acet. super Cap. mortis resis-  
 tans rectificetur, oleum destillat primo instar  $\nabla$  limpidum, &  
 quod sequitur flavum erit.

Hic obiter nota *Hincis ab Hæc* admonitionem Lib. I. Obsér-  
 17. inferam. Te oleo succini albi uti alias solitum in epilepsia,  
 convulsis, catarrhosis, cum non agris tantum, sed & adhiberi-  
 bus odio esse nota erit, fastidiosumque à plerisque ob fœtorem  
 nimium, sive litu foris, sive intus tabella, vel quovis modo uret-  
 tur, jam ab aliquot annis Balsamum illi Peruvianum optimè re-  
 grotum reus substituitur. Verum quotidianus ejus usus & expe-  
 rientia huic contradicunt, qua constat, illud rectè præparatum non  
 adeo abominabilem habens odorem cum exterius adhibetur, tum  
 interius etiam propinatam vires illas, quas supra adurimus, mal-  
 culè exciteret.

¶ Hinc extant

PRÆPARATA  
 Officinalia.

1. Succinum præparatum: sit ex albo, la. cum aqua.

2. Ma.





Sum Da. D. Johannes Michaelis in tumoribus mammarum scriptum fuit ex petris de Cl. Tinnus à Giffert. *Rec. cas. Medic. Lib. 4. Cap. 36. p. 234.* Sanguis grumosus resolvitur in asthma, catarrho fociativo, nihil praesentia. Sed rancidum non esse debet, aliis plus nocet, quam proderit.

Dosis est in adultis ℥ss. ad ʒj. in infansibus gr. j. ad xv. vel ʒ℥. vel per se, vel cum saccharo cando semine aquilae &c. in lacte materno.

## CAPVT XXXII.

De Asphaltis, Naphtha, Petrolaeo, ac Oleo Terra.

**A**sphaltis Vera de qua hic. Substituta, Asphaltos. Officinarum, de qua lib. 4. Pissasphaltum. *Asphaltis, Asphaltis* est Bitumen, (levum, resina,) Macrocosmi, picis instar durum, &c. Supernatare primum aquis conspicitur, seu lacubus, hinc ad litorea propullum concrevit, densatur, tenacissimumque redditur.

Præfertur reliquis Judaicum Bitumen, quod mortui maris (*asphaltites* propterea dicti) genitura, German. *Zudenpech*/ Bitume ou limon glueux de Judée. *Ieros pisch, A fat clay or stime, of the nature of brimstone. Yode-pick*/ een vette tley brandende geluick Solfer.

Ejus verò probatio est, ut purpuræ modo splendat, (scilicet in nigrore) sitque ponderosum, & validum odorem vibret; nigrum autem & fordidum vitiosum est.

N. 1. Quia rarissimum est, nostratibus eius loco Pissasphaltos in usu est, quam vide lib. 4.

N. 2. Oleum illius datur ut Succini.

Naphtha est colamen bituminis Babylonii, consistens liquidum, ignis rapacissimum.

N. Nec & hac nostratibus usitata, sed loco eius Petrolaeum usurpare solent.

Petrolaeum, Oleum Petrae, *Steinöl*/ du Petrole, ou huyle de pierres. *Steno-oyl, a fat liquor flowing from rocks and other stones. Steen-olij/ van rots steenen een andre steenen vloeijende.* Est liquidum (auxingia Macrocosmi.) pingue, liquidum, è petris & faxis effluens.

Vires. *Cassac. & sic. tenuium partium est, digerit, & resolvit, cerebro ac nervoso generi confert.*

N. 1. Petrolaeum in Italia regione Mutinensi stillat candidum & rufum. In Sicilia fontibus immar. Apud Mejanum pagum in tractu Parmensi album est. Babylonium autem in suo fonte flagrare dicitur, secus Italicum.

N. 2. Rectificatio Petrolaei fit in Capella vacua, ita habebis limpidissimum eum, & in fundo *vermicem seu Colophoniam nigram, solidandis vulneribus efficacissimam, Spiritus autem perniosis ulceris confert, nervosque illius cum V roborat.*

Oleum terræ oleum est pellucido-rubicundum, odoris fortis petrolaeum amulantis, sed gratioris.

Ante paucos annos nobis innotuit ex India Orientali asportatum, ubi ex monte quodam effluere dicitur.

Vires. *Arthritis vaga maximo est solamini innum.*

HOYMAN. De Asphaltis, Naphtha, Petrolaeo, ac Oleo Terra. De hoc Franciscus Hernandez l. c. Lib. x. Cap. 2. ita commentatur. Purpureo splendet colore, ac trifolii Asphaltitidis, rubeam gravem quandam spirat odorem & eisdem pollet facultatibus. Septentrionali fertur Oceano, & liquidum fluit statim in hujus Hispaniae novæ littora decurrit. In laminas cogitur, bina pas-

sum utilitaria quandoque longas, crassas vobis dunt trahere sithamas. Vili ob copiam in his regionibus venditur pretio. Utuntur eo Mulieres Mexicanae comminatio ac passim non sine voluptate quidam ore retento ad extrahendos & pristina citiori restituendos dentes. Aliis usam internum non agnoscit.

N. Bitumen judaicum dicitur *Yudenpech*/ eo quod in Lacu Iudæ nascatur, & aëre lentum esse fertur, ut avelli nequeat, prætorcum filio, quod menstruum mulieris infectis.

N. Nostratibus eius loco Pissasphaltos in usu est. Hoc picem bituminis mistam redolent, & in Apollonio Epyri inventum, quia fluminis impetu ex montibus deolvitur Ceranium, & in gheba cogitur, itaque nativum est. Aliis datur & liquidum compositum ex picis ac bitumine, unde & nomen accipit; Nonnulli etiam Pissasphaltos mamiam Arabum vocant, de qua Lib. 7. de Mamiis.

N. Reliquus ut Naphtha, Petrolaeum non essentis, sed accidentibus cæcum secundum magis & minus differunt: ita ut pars spirituosior sit Naphtha, hinc proxima Petrolaeum, & oleum terræ, crassior & feracissima Asphaltum.

N. Præter hæc nobilis etiam Naphtha species ex Semata effertur, lavæ regno è regione in conspectu sita. Quam Miriam Tannah Iudi vocant, quod oleum Terræ lignificæ, & non longe à nobis cognata Naphtha, seu Petro æsem è terra erumpit, vel ex rupibus in subjecta flumina præcipitur. Hoc oleum à Barbaris in tanto habetur pretio, ut Rex Achimensis, qui potentissimus istius insule tyrannus est, sub capitali poena situm evenit ad prohibeat, ita ut incolæ necesse impetisset, si quæ Barbarorum aut Anglorum novis eorum littoribus appellat, ad hæc situm ferim deserant. Hoc oleum partibus paralyticis illitum curacili instar solatur, obore est gravi, sed minus fastidiosa. *Latius Bonius in not. ad Garc. ab Or.*

## CAPVT XXXIII.

De Carbone Petra & Gagatæ.

**C**arbo Petra, carbo fossilis (*Steinkohlen*/ Charbons de pierres. *Stone Coal* or *Petr-Coal*. *Steencool* of *Peter-cool*.) Bituminis terreni genus est fossile, lapideum, friabile, nigrum.

Dicitur Carbo quod nonnullis Germaniæ locis fomitem ignis præbeat. Aliis terra amplexibus audit, alit male.

De Usu eius Medico nihil adhuc, quod addam, habeo, nullus tamen dubito, quin oleum inde elici possit ad manutanda ulcera, emolliendisque tumores apertissimum.

Gagates est genus terræ nigrae, lapideæ crustosæ, adeo bitumine prægnans, ut bitumen redoleat, & accensum picis ferè modo flagret, nigeritumque emit-tat fumum.

Dicitur Gagatæ à Gaga Fluvio, Ciliciæ, in cujus faucibus olim solum inveniebatur. Hodierno autem tempore & in Germania frequenter excutit. Differt à carbonibus fossilibus, quod hi nec flammam emittant, nisi folibus excitentur, nec bituminis odorem spirent. Gagates vero igni admodum flagrat, odoremque bituminis exhibet.

N. Sunt, qui succinum nigrum vocant; cum succinum revera non sit, quippe crustosus gagates est, succinum leve. Alii Pissasphaltum, sed male, quippe hoc factissimum quod est. vide lib. 4.

Vires. *Emolliit, discutit, Colicum morbum sanare creditur, si in pollinem redactus septem diebus continuus ad ʒj. usque propinquatur. Aërius fragrantem in vino exinguit, itaque cardiaca propinat.*

HOYMAN. De Carbone Petra & Gagatæ. Carbo Petra crustosus lapis est, *Stein-Kohle*/ nihil aliud etiam est, quæ bitumen quoddam sub terrâ duratum, lapideum, friabile, nigrum, si ardeat, aqua aspersus in gis ardet, quæ est natura bituminis. Dicitur carbo, quod Belgis, Anglis & nonnullis Germaniæ locis fomitem ignis præbeat. Hi carbones ex bitumine in caudâ sunt, quod montes, ut *Ætna*, *Vesuvius* &c. flagrant

Ingent; Illa etiam species pyritica, lapis ille fissilis Isebiaz, det Schyster ex bitumine consistere videtur. quia facile ardet & odore bitumen retort. De usu ejus Medico nihil adhuc constat.

Gagates dicitur lapis à fluvio nomina Gagas in Sicilia, ad cuius ostia ad mare prope urbem Plagione olim fuit repertus teste Dioscoride Libr. 5. Cap. 92. Hodie etiam in Germania quibusdam locis frequenter eruntur.

N. Sams, qui succinum nigrum vocant &c.) Sed materia differebant, licet cognatio ac affinitas quaedam sic in hoc, quod attrahant paleas: Nam de succinum de gagas calefactus motu paleas, sili, chartam &c. attrahit. Deinde uterque igne accensus flagrat, sed succinum non ardet aquis, licet oleo quodammodo a deat. Gagates vero, quia ex bitumine sunt, eo magis in aqua ardent & aqua accendantur propter vim bituminis. Gagates crassius est, lapideus, succinum leve.

Pices, emollis, discitis, &c.) Fugat nidore serpentes, passioni hysterice seu suffocationi hypochondriacae sufficit medetur, contra autem epilepsiam suffiendo in epilepticis concitat. Zacutus Lusitanus Lib. 1. de Medic. Princip. Histor. p. 228. Habet etiam vim emolliendi & discutendi, unde Colicæ resistere dicitur in vomitum redactus ad 3j. septem diebus, continuis in appropriato vehiculo propinatus. Gagates olim fuerunt gestamina virginitatis, quibus gratiam sibi conciliabant, prout modico tempore perlis ac corallis rubris. Ornabantur his

etiam galeæ, scuta & gladii. Est in Arce ad ostium Tanageræ templum fundatum, variis gemmis à Carolo IV. Imperatore ornatum, cujus fenestæ ex Gagare miro invento sunt compositæ. In quo templo est etiam pugio ipsius Caroli, cujus capulus ex gagate lapide integro miro artificio est compositus, teste Christoph. Encelio De Lapid. & Gemm. Lib. 3. Cap. XI.

PREPARATA.

Oleum in cinere ex tetorta vitrea paratur ad modum olei succini, sed igne paululum vehementiori. Oleum hoc si libet, poterit rectificari, additâ aquâ simplici.

Vites. Commendatur Epilepticis, Maniacis, Paralyticis, Spasmodicis, Tetanicis, Arthriticis, ab utero suffocatis, navibus illisum.

HOEMAN. Preparata. Hujus oleum ad modum olei succini supra edocti, conficitur, & rectificatur, vehementiorem tamen ignis gradum requirit. Utile est hoc in spasmus, Tetano, arthritide, hysterica passione, epilepsia, paralyti; Magis tamen prævalent Medicamenta ex succino preparata.

Et sic ad finem perducta est Mineralogia.

PHAR

# PHARMACOPOEIAE MEDICO-CHYMICAE, LIBER QUARTVS. SEV PHYTOLOGIA.

HOFMANNUS.



**H**ACTENUS Rationis & Experientie limit Mineralogiam, quantum possibile fuit, dedimus expolitam; sequitur hanc eadem via Physiologia seu Doctrina de Plantis. Hujus antiquitatem si spectes, inde usque à Protoplastorum temporibus ad Nos deducta est. Primus Adamus omnium stirpium & Plantarum exactam habuit cognitionem, &

reliquos ab se descendentes Patriarchas ad illarum duxit cognitionem, quare & de eo dicitur, imposuisse nomina animantibus, aliisque terræ reptilibus, sub quibus procul dubio & Plantarum comprehenduntur. Unde Iosephus Libro 1. A. I. columnarum duarum meminit post diluuium repertarum, quibus insculpta stellarum & herbarum nomina, in hunc finem erectarum, ut in posterorum cognitionem veniret, quali ac quantâ scientiâ Adamus fuerit donatus. Idem perhibet, Noachum non vineas tantum, sed & herbas condidisse aromaticas, quibus sese morbis invalescentibus ab his incololum præstare posset. Hujus notitiæ magnas Adami ac Nox posteritas fecit accessiones, nec Prophetis ea destituta; Aliis post Adamum nemo supereminere visus præterquam sapientissimus Regum Salomo, de quo S. Scriptura facit mentionem, quod tria millia dicta de Herbis ac medico harum usa protulerit. 1. Regum 4. id quod & Iosephus Libro 1. c. 8. s. 2. suo testimonio approbat. Quæ causa quod moderni Iudæi Francofordi ad Mœnum, Hamburgi, Viennæ, Venetiis, Romæ & alibi herbarum scientiam, quibus Salomo fuerit usus, tam sequipedibus adhuc exaggerent verbis, ad morbos debellandos; imò ad sese notitiam traductam, quibus modis ratio miscendi & componendi peragatur. Hanc divinam originem gentilis etiam admirata est Antiquitas, ut introduxerit, primos Medicos, qualis Iason, Esculapio, à Diis ipsis instructos fuisse, Deos quasi Medicinæ professores; Quippe cum Sol in Naturalibus vitæ Autor, & fons, Medicus ejusdem constetator, & tanquam scaturigo altera. Proinde Pythagoras herbarum inventionem Apollini, Esculapio & in totum Diis immortalibus acceptam retulit. Orpheus multa percuriosa de herbis posteritati pervulgavit; Post eum Mulseus & Hesiodus Polium herbam suspexerunt; Rex Poëtarum Homerus suum Moly in admirandis ponit, ejus inventionem Mercurio adjudicat, pro summo alexiterio agnoscens. Gentis Rex Illyricus Gentianæ, Artemisia Carix Regina artemisix herbæ inventrix. Ex Græciâ Dioscorides eminet, qui de herbis & earum virtutibus multa jucunda & utilia literarum monumentis memoriæ posteritatis prodidit, illarum causas Theophrastus, & ante hunc Aristoteles, virtutes autem Pergamenus senex consignavit. Ex Romanis M. Cato primus & diuini etiam solus stylum exercuit in herbis describendis, quem C. Valgius sequutus & quidem imperfecto volumine ad Augulum Cæsarem; Pompeius Lenæus antea Magni libertus, quo primum tempore stirpium ac herbarum scientia ad Romanos pervenit, devicto Mithridate. Ejus gazæ potius Pompeius Magnus exemplaria herbarum à Lenæo in

latinam linguam transferti curavit. Plinius Libr. 25. Cap. 1. Et Arabes Herbarum cognitionis amore capti suam ipsi non detulerunt etiam diligentiam. Evax Arabum Rex de Herbarum virtutibus ad Nerone scriptum reliquit; Non dicam de Ariceni, Averhoi, Albucasi & aliis, qui multa de stirpium Naturâ earumque facultatibus litteris prosequuti sunt; ut plurimum tamen Relolleis hæc qualitatibus elementaribus nixi, quæ Medicæ Arti plus damni, quàm emolumenti semper attulerunt. Horum præcedentium aberrantiam inde in hunc usque diem Posteritas insitit vestigiis, solas sensibiles qualitates nos ex dotibus terrarum seminalibus emeritas, sed rebus saltem confutis superveniens instar modorum materialium in herbarum cognitione illarumque virtutibus spectans. Harum qualitarum essentiarum hæresis, ex quibus herbarum naturas, potestates & energias hætenus torpida ævi nostri credulitas collegit, multorum antecessorum rudis inducit simplicitas. Isti enim herbas, quam amarum, acrem, acerbum, &c. gustus adminiculo percipere, suis assignatis gradibus statuerent calidam; si qua succosam, acidam, inodorum, insipidam &c. hanc frigidis inferebant. Si ratio non suggereret, quædam non formaliter, sed virtualiter calere, frigere, perhibent. Sæpè cum Cl. Hermannio demoritur, tam luridam commissionis elementorum errorem adhuc dum Academiis nostras incassum, qui stupidas, quibus Janua obferatur inventionis scientiarum, part aburditates. Non sine causâ Divinus Senex Nos non tam calida, frigida, humida, sicca, quam acida, salia, amara, potestates & ipsa concreta contemplari debere præcipit. Quædam herbarum potestates, licet non ad prima nostri constitutiva penetrent, sed in horum limine dotem suam exponunt, grato sui alloquio nostras excitando potestates. Nonnulla furo sui connubio nostras sic recitant facultates, ut certiores Nos faciant, se ad hoc in mundum à benedicto Naturæ parente missas fuisse; quare sinistrè tractate herbarum potestates fæpè ad caelum clamant, quasi frustra venissent. Quædam sui fragrantia Nostros demolent spiritus; Aliæ solius vinculis seu compedibus in gradum ascendentes potestatum suarum libertate adeptæ à lapsu nos erigunt & solantur. De hæc omnibus meliorem instructionem et Dns Anore in sequentibus hauriemus. Cum autem consuetudini receptæ aliquid sit dandum, in herbarum ac aliorum simplicium temperie allegandâ communem quidem Autoris ductum sequemur, aliter tamen illam explicantes, nec interea seminales rerum potestates indicatas prætereuntes. Ut igitur tanquam propterea fermentationis conciliationem instituant, notandum, illas plantas seu stirpes aut alia simplicia, quæ calidum præstant effectum, nullam sanguineam cum lymphâ, dum deapuperat, & minus quam par est fermentatur, ad calorem pristinum vel immediatè per hæses, minimorum singulari texturâ & figurâ prædictorum salutarum sanguini communicatorum, vel mesurâ horum beneficio obtusum ac debile ventriculi & bilis fermentum augendo ac corrigendo fermentationis ope reducere. Quæ frigidum dant effectum, ea obstructions non solum in venis ac arteriis aperire, sed & salia volatilia acria & acida sylvesteria coriis sulphureis leventia in sanguine ac reliquis corporis partibus stagnantia invertent. Hic acido suo & alkali Tachenius in Hipp. suo obicit, omnia accepta refert, quæ tamen per se non sufficiunt, sed semper aliis concretorum particulis intermixta existunt, ut hæc solâ effectus

non fit adhibendus, nisi salium istorum cum aliis pariculis medicinalibus diversimodè concurrentium varia textura, figura & figuratio accedat. Quæ humectant, oblinunt, infarciunt & absorvantur, ac acrimoniam sensu resolvunt, quatenus scilicet coaque ardoris ac acrimonie sensu resolvunt, quatenus scilicet coaque ardoris & exsiccationis impedimenta submovent, sic malva, golutioin & exsiccationis impedimenta submovent, sic malva, golutioin, humectantia dicuntur, quatenus poros claudunt cutaneos, sicque diaphoresin sistunt. Quæ autem exsiccat, illa extenuando disponunt ad exhalationem. Cum autem præter dictas qualitates herbe etiam nobilioribus aliis potestatis existerent, concreta crassi in specifico sapore, ex quo omnis specificorum remedium in Morbis efficacia promanat, fundata ortis suas persciant operationes, non immerito & istæ probè sunt attendende. Quod enim v.g. Cochlearia, Nasturtium, beccabunga &c. Scorbutum; euphrasia fl. albo, chelidonium majus fistum, papaver erraticum pleuritidem, Sabina mentium suppressionem, chamaedris arthriticidem vagam & fixam, centaureum minus tertianam intermittentein, sanent, à dote illarum seminali dependet, quæ tamen ad curationes morborum singulorum proprietate quâdam spectant à plerisque hujus ævi Medicis aut ignoratur aut non religiose observatur. Atque hinc præcipuè fit, inquit Franciscus Excoer Baro de Populano Lib. 4. de Augment. Scient. cap. 2. p. 110. ut Empirici & vetulæ sapientum in curandis morbis felicitas operentur, quàm Medici eruditi.

Phytologia est pars Pharmacologiæ, quæ agit de plantis.

Classes Phytologiæ sunt 4. Prima enodat alterantia primaria, quæ sunt, planta, harumque membra. Secunda, enucleat alterantia secundaria, uti sunt; Succo, Olea, Resina, Gummi, resina Gummata. Tertia exhibet purgantia primaria. Quarta describit purgantia secundaria: utraque eodem modo cum prioribus accepta.

N. Dantur autem rerum quarumcumque 1. species usualiores ab aliis distinctas. 2. Nomina seu titulos, quibus Auctores celeberrimos & famosiores eas rubricant, id est, titulos in scribunt. 3. Tempus ac locum natalem. 4. Delectum. 5. Officinalia Nativa, id est, quid de rebus singulis crude officinale sit. 6. Vires. 7. Preparata usualiora, &c.

Rubrica seu titulos unâ cum auctorum nominibus addimus, non modo ut eo facilius res quasita occurrat, atque à reliquis suis speciebus distinguatur, sed & innoveat, quoniam Auctores & quoniam illorum scripta ad ulteriorem rei cognitionem consulti, adiri queant. Sunt autem Auctores præcipui, eorumque scripta.

Amati Lulitani Enarrationes in libros 5, Dioscoridis.

Andree Casalpini de plantis lib. 16.

Augustanorum Pharmacopœia seu Dispensatorium.

Bartholomæi Carichteri herbarium Germanicum in 8.

Caroli Clusii 1. historia rariorum plantarum. 2. Libri 10. Exoticorum. 3. Corallaria in Dodonæum Gallicè à se reddium, ut & in Garziam. Monardem & Acoftam.

Caspari Bauhini 1. Pinax theatri botanici. 2. Note in Matrisulium.

Castoris Durantis herbarium in linguam Germanicam à Clariss. Petro Vfenbachio hujus Reipubl. Francifurvanæ alim Medico celeberrimo translatum.

Christophori Acoftæ historiæ aromatum & medicamentorum in Orientali India nascentium, qui est liber 9. Exoticorum Clusii.

Eutici Cordi Botanologicium.

Garziz ab Horto historiæ aromatum & simplicium aliquot medicamentorum apud Indos nascentium, qui liber est 7. Exoticorum Clusii.

Hieronymi Tragi herbarium seu libri 3. de stirpium nomenclaturis, &c.

Thæodoti Tabernamontanæ historiæ planta-

rum Germanica libris 3. edita.

Ioachimi Cameratii 1. Hortus. 2. Epitome Matthioli.

3. Matthioli German. quem novis iconibus auxit.

Ioh. Baptistæ Porta 1. Phytognomica. 2. Villa.

Ioh. Fragosi historiæ aromatum, fructuum & simplicium aliquot ex utraque India delatorum.

Iohan. Gerhardi historiæ plantarum Anglica.

Iohan. Manardi lib. 20. Epistolæ Medicinalium.

Leonhardi Fuchsi historiæ stirpium. 2. Eiusdem icones in 8. 3. Eiusdem de compositionibus medicamentorum.

Matthæi Lobelii historiæ plantarum, seu observationes & adversaria à Lebelio & Pena edita.

Nicolai Monardis simplicium Medicamentorum ex novo orbe delatorum, historiæ: qui liber est 10. Exoticorum Clusii.

Otonis Brunfelsii historiæ libris 3. comprehensa.

Pedacii Dioscoridi libri 6. de materia medica.

Petri Andreae Matthioli. 1. Commentaria in Dioscoridem. 2. Eiusdem Epitome in 4.

Petri Belloni observationes libris 3. expressa cum notis Clusii, cujus Exoticis subiuncta sunt.

Prosperi Alpini de Plantis Aegyptiis liber.

Remberti Dodonæi historiæ stirpium pemptades 6. seu libri 30.

Valerii Cordi 1. annotationes in Dioscoridem. 2. historiæ stirpium. 3. Dispensatorium.

Et hi sunt Botanographi, quorum hac in parte fit mentio, omiſſis authoribus pharmacopœticis.

## CLASSIS I.

De Alterantibus primariis, quæ sunt Planta harumque membra, id est, Radices, Folia, Semina, Cortices, &c.

## I. Abies.

Abies salba in arboribus hæc præfertur.

Rubra, viris, Picea.

Alba inscribitur Abies, Bruns, Trag. Matth. Cord. in D. Lob. Cast. Tab. Lon. Ger. Dod. [cui porus Picea.] A-

bies alba & fœmina, C. B. 2. Germ. Thannenbaum / weis Thannenbaum. Sapin. Withe Firr-tree, feminin. Witte Dennenboom / Bifchen. (Italis Abeto.)

Rubra insignitur, Picea Bruns. Matth. Cord. in D. Lon. Lob. Cast. Tab. Germ. Abies 1. & rubra, Trag. Abies Dod. Picea major prima seu abies rubra, C. B.

Germ. roth Thannenbaum / Fichte / Fichtensbaum. Pesse ou Ganpolt. Red Firr-tree. Roo Dennen-boom.

N. Adeo conformes inter se sunt, ut nonnullis confundantur, differunt tamen, 1. quod folia Picea sunt nigriora, latiora, molliora, leviora, minus pungentia, ramos circumquaque vestientia. 2. quod Cortex Picea sit nigrior, tenacior: abietis albicantior, fragilior. 3. quod Picea rami ad terram sectantur, sacus ac abietis, & Matth.

Virent perpetua fronde, nisi quod mense Majo foliis pristinis decidibus, nova subinde renascantur. Amentibus gaudent saxosis.

Virent perpetua fronde, nisi quod mense Majo foliis pristinis decidibus, nova subinde renascantur. Amentibus gaudent saxosis.

Virent perpetua fronde, nisi quod mense Majo foliis pristinis decidibus, nova subinde renascantur. Amentibus gaudent saxosis.

Virent perpetua fronde, nisi quod mense Majo foliis pristinis decidibus, nova subinde renascantur. Amentibus gaudent saxosis.

Virent perpetua fronde, nisi quod mense Majo foliis pristinis decidibus, nova subinde renascantur. Amentibus gaudent saxosis.

Virent perpetua fronde, nisi quod mense Majo foliis pristinis decidibus, nova subinde renascantur. Amentibus gaudent saxosis.

Virent perpetua fronde, nisi quod mense Majo foliis pristinis decidibus, nova subinde renascantur. Amentibus gaudent saxosis.

Virent perpetua fronde, nisi quod mense Majo foliis pristinis decidibus, nova subinde renascantur. Amentibus gaudent saxosis.

## OFFICIN. NAT.

Cortex (sed raro) Coni & Resina.

(Turionis Scorbuticis salutare cocti in aqua & vino, bibatur haustus.)

N. *Innafcitur & vifcum abietis alba, quod Plinius & Theophrasti Stelin. reputat Clusius.*  
*Vires. Cortex exiccatur, adstringit. Ususque est precipue externi in ulceribus & ambustis.*

*Com. (Strobili, Zhanapffel. Pommes de Sapin. Firr-Apples. Dennen-Appel.) exiccant & adstr.*  
*Usus iidem sunt imprimis externi in inflammatione Epatis, & aliarum partium (Epihema) in verrucis (cujus sanaturam referunt) & clavis pedum abigendis (lotione.)*

Resina ex abiete duplex colligi potest, liquida & sicca. Liquida (lacryma, oleum abiegnum) colligitur ex tuberculis (cui ex Vomica) abietum novellarum sed pauca: Hæc officinis Terebinthinæ Venetæ titulo venit (de qua class. 4.) sed perperam, siquidem illa (abiegnæ) acrior ac calidior sit. (Italis dicitur Olio d'Abrezzo.) Sicca ex Abiete & Picea colligitur: Hæc uti Thus figurâ ementur, ita & usum ejus æmulatur, (congeritur à formicis, vid. lib. 5. cap. 103.)

## PRÆPARATA.

(Aqua è frondibus tenellis mundificans, adstringens.)

*Oleum still.* Fit ex ligno per descensum igne leni, sic extillat clarum.

N. *Rari est usus. Poteris tamen adhiberi in odontalgia, aliisque affectibus loco Terebinthinæ; (in prolapsu ani.)*

HOFMAN. *Abies.*) *Alba & Rubra Dnus Autor mentionem facit; Alba, vocatur Abies. Rubra, Pinaster seu Picea, Fichten-Baum. Abietis nec Dioscorides nec Galenus usquam in Arborum historia meminerunt. Theophrasto autem Abies quamdam mascula, alia femina. Masculæ folia acutiora magis pungentia, & flexa, substantia dura ac medullâ referitur, totaque arbor crispior & aspectu deiorior. Huic pauci nucleï parte priore insunt; Feminae nulli omnino. Montium est propria, in eorum umbrosis & aprie s vallibus feliciter provenit. Pulcherrimas habet & nostrâ sylvæ Zhanen-Wald/ item Hercynia sylva. Semine tantum provenit, vere germinat, & tunc cædi debet, germinationem autem intermittit, terque turget & ter gramina edit. In Mexicana Regni & Nova Hispania aliæ adhuc species Abietis reperiuntur. 1. Maxima. 2. Media. 3. Minor & 4. Minima, quarum historiam describit Francis. Hernandez Retum Medicarum Nova Hispan. Cap. 66. p. m. 92.*

*Cortex (sed raro) Cui & Resina.)* Addo ego & turiones, sive summitates & folia. Commendantur enim à Dn. D. Joann. Meibœio in Scorbuto, hujusque contracturâ, arthritide vagâ & inter specifica numerantur. Idque Sueci, cum ante aliquot annos cum Muscovitis belligerarent, experti sunt. Crudeliter enim saviente hoc morbo in Eorum castris ob pravam victus rationem, cerevisia vel aqua communis cum iisdem foliis decocta & epota etiam desperatos restituit, cæteroque à contagio præliit immunis. Specificum igitur anti-scorbuticum egregium in se continebat. Rec. turionum abietis Mij. vel iij. aq. fontan. Vini ana Mensur. j. vel ij coque in diplomatetandiu, quàm gallina ære elixatur, postea fortiter exprime. Hujus decocti est dosis ʒij. ad ʒiij. Ex turionibus istis conficitur etiam *Essentia* ad Scorbutum maximæ virtutis seq. modo: Rec. Turionum Abietis vel Pini Sylvestris q. v. coq. in l. q.  $\nabla$  commun. perhoram unam vel alteram. Colaturam inspissa usque ad Extracti consistentiam, huic superfunde spiritum cochleariæ, & acquires *Essentiam* Pini Sylvestris, cujus dosis est à gutt. 20. ad 30. vel 40. in convenienti vehiculo.

N. Paratur etiam inde Aqua seq. modo. Scilicet: Initio Mensis Aprilis collige conos tenerimos sive cymas de abiete succo turgidæ, exprime succum, hujus Rec. cantharos viij. indantur vasi quercino & addantur cymæ novæ contusæ, vini generosi q. s. quibus vas impleatur, stent in calore leni, usque dum agitata materia spirituosum odorem de se spargat, mox ex MB. destillentur;  $\nabla$ am hanc  $\mathcal{A}$ . latam reassunde novis cymis contusis digestis per 4  $\mathcal{P}$  post destilla, & usui repone.

*Resina ab Abiete duplex colligi potest &c.)* Non solum ex caudice, fed etiam ex ramis limpidis, claris, albis, fragrans & amarus extrahitur liquor, Resina abietina dictus, ex vesiculis scilicet aut folliculis inter corticem contentis, si aperiantur, globulis &

tuberculis præ humidis humorem illic tullebo indicantibus.

*Sicca ex Abiete & Picea id figurâ. Hæc uti Thus figurâ ementur, ita & usum ejus æmulatur.)* Amariensis Ei Sapor Mali Citreii, calulosi, arthriticis, asthmaticis, gonorrhæa laborantibus est utilis. *Narrago* hæc ex cervis foenicarum eruentibus ad corrigendam aëris foreorem loco thuris inservit. Commendatur etiam illius fæmus ad aëris malignitatem.

*Preparata. O. Still.)* Hoc oleum ex resinâ Abietis & pinguis Pini lignis destillatum insigne vim resol vendi & emollienti habet. *Dioscor. Lib. 1. cap. 95.* Agyræ balsamum suum sulphurea exinde conficiunt, pretio quidem inferiore vero balsamo Galpharis, sed non virtute. *Thom. Bartholinus Centur. 6. hist. 97.*

## ¶ II. Abrotanum.

*Abrotanum, d'Abrotan, d'Abrotan. Germ. Stabwurz/ Girtwurz/ Gertwurz/ Garentschil. (Dicitur etiam Schofwurz/ Aufrusch/ Garthagen/ Gansertraut. Rüstelkraut. Del'Aurone, Garderobbe. Southern-wod the male. Averone Marneken. (Italis etiam herba cauforata dicitur.)*

mas, quod vulgariter nomen abrotani retinet & hujus loci est.  
 Est } femina, Cupressus seu l. cypatiffus hortulana  
 Vide f. l.

Loco gaudet temperato, præcipue dum adhuc in ætate adolescente constitutum est, coliturque in hortis.

## OFFICIN. NAT.

Ex Abrotani matris variis generibus solum officinale est angustifolium majus: Hujus extant in officinis *folia & gemma* seu *summitates* collectæ Angulior huic succedit minus seu Abrotanum humile.

Majus *insignitur* Abrotanum mas, *Brussl. Dod. Math. Lob. Cast. Tabern.* masculum majus, *Camprimum. Trag.* vulgare mas, *Fuchs.* Abrot. mas angustifolium majus, *Casp. Bauhino.*

Minus C. B. 6. Abrotanum. 3. *Trag.* odoratum, humile, densum, fruticosum, *Lob.* humile *Tab.*

*Vires. Calf. sicca, incidis, aperit, subastringit, exurgit, valide discutit, resistit puretini ac veneno, moribus venenatorum animalium medetur, vermes necat, urinam movet, impetus hystericos discutit, regium morbum solvit. Extrinsicus usus ejus famosus est in ossibus exiccandis, roborandisque, & quia pilorum signaturam summitates ejus emulantur, ad alopeciam tollendam maximopere commendatur; [succum ad gingivæ eruentas.]*

## PRÆPARATA.

1.  $\nabla$  stillat. Ex foliis ac summitatibus. (mensis movet.)
2. *Vinum*: Veteribus in usu fuit creberrimo, modo non item.
3. *Conserva*: Ex summitatibus & flor. paratur, ut conserva absinthii.
4. *Oleum* infusarum summitatum in Oleo cominuni.
5. *Oleum stillatissimum*: Ex summitatibus siccis. (Agyræ Bals. Sulp. inde parant.)

HOFMAN. *Abrotanum.*) Germanicè *Stabwurz/ Abrotan* Græcè *A'broton*, inde dictum, quod molle, tenerum ac delictum sit. Aliud est *campofre*, aliud *hirsute*. Aliud *Mas*, aliud *femina* Abrotanum masculum vulgare esse notitia in hortis statuit Matthioli, cum quo & Dnus Autor facit. Sed aliter sentit Anguillara, & ex eo Dominicus Chabrass in appendice ad *strep. icon. & iconograph.* p. 67. cui Abrotanum feminæ nihil aliud est, quàm cominane & vulgare majus, quodque usitatum est, & in officinis prolat

prostat. Campestre in Gallia Narbonensi plurimum. in nostrâ verò Germaniâ raro invenitur. Floret Augusto, & in Septembri Semet profert.

*Vires.* Hojas summatites in Augusto collectæ juxta vim suam calefacientem, siccantem, digerentem & attenuantem, specificam etiam habent hystericam, & nephriticam; cum vino decoctæ & propinatae. Cum tantillo Nitri summatites pulverisatæ ad 3 j. contra urinæ suppressionem ex calculo commendantur. Item ad impetus hystericos demulcendos odoretenuis etiam externè adhibentur, & ad alopecias ex hujus cinere lixivium paratur, quo æger caput abluere debet.

N. *Aqua destillata, oleum destill. &c.* ad eadem valet, scilicet ad renum, vesicæ, & Matricis vitia tam internè exhibita, quàm externè, si muliebrâ eâ colluantur.

§ III. Absinthium.

Κένιβιον, Αψίνθιον. (Βαρύμικρον, Βαθύμικρον.) Arab. Assinthium, Aleneni, Securem Alhanlais, Barus, Buleigi, Germ. Wermuth/ Eissen/ Wiegengraut/ de l'Absinthe vulgaire Wormwood. Ussem.

Est { majus. C. Bauhin.  
N. 1.  
Vulgare } multicum } humilium montanum.  
nostrate. C.B. 2.  
Ponticum Vide loco sequenti.

Majus insignitur, Absinthium Ponticum seu Romanum officinarum C. B. 1. Absinthium Matth. Cord. in Diosc. Lon. vulgare Trag. Fuchs. Lob. Cast. Tab. commune Cam.

Humilius: Abs. ponticum montanum. C.B. 2. Abs. montanum Cam. in Matth. seu Romanum. Tab. tenuifolium ponticum Galeno.

N. *Vulgare majus, illud est quod passim nascitur. Montanum in certis tantummodo locis provenit, estque humilium communis. Et hoc si haberi possit, eligere monet Tabernam.*

Florent Julio & Augusto.

OFFICIN.

Rustici Absinthii Folia ac Summitates.

*Vires.* Stomachicum imprimis est, hinc hepaticum & spleneticum: cal. 1. (ad 2.) sic. 3. aper. aien. astringit, amarum est: hinc vermes necat, bilem educit, crampulam discuit, sudorem ciet, febribus (praecipue tertianis) convenit.

N. *Capiti quia vapores crassos exhibet, pigritiem ac somnum inferre solet, minus tamen si prius per ∇ calidam trahatur leviterque exprimatur. Extrins. arceet Vigiliis (temporibus ac plantis pedum impositum) confertur ventriculorum, auditum acuit (suffus aure susceptum) &c.*

PRÆPARATA.

1. ∇ Still. Ex summit. & fol. recentibus.  
2. Spiritus. Destillatur ex summit. siccis ∇ affusâ fermentatis.

NB. Potest ad fermentandum Sal. com. aut simile quid addi. Senn. in Ins.

3. Succus expressus ac inspissatus. Fit, ex summitibus siccis in ∇ coctis.

4. Vinum absinthiacum.

5. Extractum liquidum seu Tinctura, cum spirit. vin. facta.

N. *Ejusdem efficacia Tincturam facili negotio assequi poteris, si summitatibus aquam vitæ affuderis, parum accenderis atque hinc expresseris.*

6. Conserva. Ex summitibus paratur l. a.

7. Syrupus compositus. Vide Dispens. August. & Noriberg.

8. Trochisci de Absinthio. Vide Disp. A. & N.

9. Oleum infusum. Ex omphacis, & summit. absinth. cum Rosis. Vide D. Noriberg.

N. *Augustani addunt quoque succum absinthii.*

10. Oleum stillarium. Cum aqua ac spiritu destillat.

11. Sal fixum. Ex incinerata planta l. a. elicitur.

12. Sal volatile. Ex succo l. a. confici potest, quod raro in usu.

N. *Sunt qui absinthium ponticum esse velint, adeoque & Romanum.*

13. Trochisci de Absinthio. V. Disp.

HOFMAN. *Absinthium.*) Græcè ἀψίνθιον. German. Wermuth Hujus tres sunt differentie; Vulgare seu commune, Ponticum & Scripium. Vulgare est vel majus, vel minus. Majori caules sunt plures lignosi, incani, multi, rami fruticosi, cubitales, & tricubitales, atque interdum altiores. Folia artemisiae foliis similia, minutius dissecta, tota incana, magis tamen pronâ quàm supinâ parte, odore aromatico, gustu amarissimo. Corymbi longâ serie ubertim in ramis undique fulvo colore emicant, semine succedente minuto. Radix crassiuscula, lignosa, sine omnî amaro aromatica. Universæ Europæ familiare est, & fere ubique crecit. Saxosa amar, montosa & inculta. In rudibus Arcis nostræ Mauritanæ, Mauritici-Burg in copiâ spontè provenit, ut absinthialia dici possint. Vulgare Absinthium illius seu humilium montanum foliis, floribus, caulibus & radice communî Majori dicto procul est simile, sed exilius, nascitur in montibus, minus amarum & minus abominabile odore.

Ponticum vulgare folia non minus tenuiter incisa, quàm Abrotani, sed brevioribus segmentis, brevi lanugine pubescent, potissimum inferna parte, quæ etiam magis nascitur, quàm superior, odore suavi, sapore subamaro, corymbi in vulgari absinthio minores, foliis vehementiorem spirant odorem. Innumeras spargit radices parvas, & crebris intertextas fibris, lignoas, sapore aromatico præditas. Caules verò ex eadem radice plures erigit cubitales & sesquicubitales, teretes glabros, virescentes aut virore rubescentes aut canescentes, ab imo ad summum usque ramosos. Duplex hujus generis facit Luffus, Unum planè incanum, alterum tubescens cauliculis.

Inter omnia Absinthii genera Nosivas Vulgare Majus elogium illa, quæ Dioscorides & Galenus Pontico attribuerunt, meretur, inquit D. D. Simon Pauli in suo Quadrupartit Botanica. Verum falsum & falluntur, contra regerit D. Dominicus Chabravi in stirp. icon. p. 373. qui vulgare Absinthium aliud à Romano & Pontico statuit; Vulgare enim dictum fuit Romanum, quia fuit plebi Romanæ sacrum, & quod in agro Romano, aut antiquis rudibus passim fuerit inventum. Ponticum autem à Ponto, in quo plurimum nasci traditur. Provenit tamen variis aliis etiam in locis, Bohemiâ scilicet, Hungariâ, Austrîâ, Tubinge non longè à fluvio Nicaro, in Angliâ, Belgio & Galliâ hortense est.

Absinthium Scripium vel tenuifolium, vel laevifolium est. De quo consule Botanicos.

Absinthium Vulgare Majus hujus loci est; De Pontico in sequentibus agemus.

*Vires.*) Calefaciendi, exsiccandi, aperiendi, attentandique cum aliqua adstrictione vim obtinet; Specificum anti-cachecticum est, quia egregium stomachicum, hepaticum & spleneticum verum bili & sanguinis condimentum in eo Natura recondidit, dum viscerum fermenta roborat, & ab exoticiæ feritæ liberat, digestionem promovet, & putredini verminose resistit ex feminali ingentia sua potestate, à Patre luminum ei concessâ; Inde in Malo hypochondriaco, Hydrops, febribus tertianis, Scorbuto, cachexiâ virginum, veribus &c. summo cum fructu adhibetur. Externè per vigilias temporibus impositum, appetitum ventriculi reparat plantis pedum ascriptum, auditum acuit suffitu ejus auribus suscepto. vid. D. D. Johann. Michaelis Fehr opusculum de Absinthio.

*Præparata.*) Ex Absinthio arte chemica Spiritus, Essentia, seu Extractum liquidum, Sal fixum &c. conficitur. Rec absinthii rec. q. v. concisum VB. immitte, destilla ad siccitatem aquam spiritum absinthii plenam; ex residuo destillatione sp. vini extractum juxta consentientia confice; Deinde ex novo absinthio præviâ incineratione Sal fixum eliciatur probè depuratus; Hæc tria seq. modo conjunge.

Rec. ∇ d. absinthii d. m. lb. j. in hæc solve Sal absinthii 3 j.

hocque solato in eâ ipsâ dilute extraet absynth. 3 iij. misce, filtra & usui serva. Vel: Rec. summit. absynthii q. v. Sacchar. Thom. q. v. cum aliquali secum cerevisie recent. parte, fermentationi exponere & post finitam fermentationem partem abstrahæ spirituosam, hanc oleo destill. impregna, & addito proprio Sale cum ejus extracto fiat Essentia.

N. Sal volatile, inquit Dnus Anst, ex sacro lege Ariis confici potest. Verum hoc Sal Essentiale communiter dicitur, de quo vide supra Lib. 1. De salibus, non Sal volatile, quod in spiritu & oleo destillato est absconditum, & Helmontianâ enclitici ab eo separari potest; Sal Essentiale autem sive Tartarus ex succo ad humiditatem abstracto emergit. Constat enim absynthium partim tenuibus, subtilibus, spirituosiss, oleis ac balsamicis effluviis, partim crassis, terrestribus, & placide adstringentibus partibus; illa leni vulcani calore agitata facile athera aliorum salium volatilium more petunt; atque in his vis specifica anodyna archæum in scopos desideratos deducens delitescit; In istis autem magis terrestribus virtus ventriculi ac reliquorum viscerum tonum confortans gliscit. Utriusque energiam solens Medicochemicus integram in Medicamentis conservare ac retinere studet.

#### § IV. Absinthium ponticum.

Absinthium ponticum Officinarum C. B. 4. 5. Absinthium Ponticum & tenuifolium, incanum, nobile Abrotanum minus & 1. Trag. Abr. formina. Fuchf. Lon. Abr. album Cord. Absint. ponticum. Matb. Fuchf. (in iconibus) Tab. Absf. tenuifolium Dod. German. Welsch Wermuth / Garten Wermuth. de l'Absynthe la Pont Amfin. Pontiek or Roman Wormwood. Assen Pontick of Romeyn.

Vires. Epaticum est præ vulgari, Calf. princ. gr. i. sic. in princ. 3. minus amarum est, astringit, valideque incit, exterg. disc. purgedum resistit, educit bilem per urinam, proin convenit in omnibus affectibus Epatis, vesicæ, bilis, ventriculi, tormina venenis & veri sedat: minus commode autem in mucilaginosiss affectibus pulmonum, imprimis ob adstrictionem adhibetur. Exarinsescens discit tormina ventris, adeoque & qua parum subsequuntur: insipientium vomitum compescit, &c.

N. Huic affinia sunt, quæ & in locum ejus substitui cum commode possunt, absinthium ponticum repens, ut & absinthium Nabathæum seu tenuifolium Austriacum C. B. 4. & 6.

#### PRÆPARATA.

Præparata ejus raro pro usu extant, parati tamen possunt non secus ac ex absynthio vulgari. ▽ Stillat. Spiritus, Succus, Vinum, Extractum, Conserova, Sympus, Oleum infusum & destillatum.

HOEMAN: Absinthium Ponticum.) Römische Wermuth. Welsche Wermuth. Huic affinia sunt, quæ in locum ejus cum commode substitui possunt, absinthium ponticum repens, quod Fuchf. chamæmelam Chrysanthemum dicitur, & Genera autem Tabernemontiana, Lobatio repens, simpliciter hoc est caule, cubitali ferme, tereti, glabro, folia chamæmeli similia habet, tenuiter incisa; flores abrotani corymbis similes, Repertur in quibusdam frigidis Helvetiorum montibus; Vel etiam hujus succedaneum esse potest absynthium tenuifolium Austriacum, Tabernemontiana dicitur Nabathæum Avicennæ. An Anguillara Absynthium marinum? An Belloni in absf. absynthium Scripsum? Hujus caulis pedale altitudinem æquat, nonnunquam cubitalem, firmus, cancellatus, multis tenuibus foliis, foeculorum propendentium corymbis plenus. Radix fibrosa est; Tota planta amara est, elegans ac rara. Crescit in collibus, & apertis quibusdam locis. Verbi Viennensi vicinis.

Vires. Calefacit etiam & siccit, incidit, discit, extergit cum adstrictione, fermentum bilis etiam specificæ sui amaritie corrigit, unâe putredini resistit, & convenit in omnibus ventriculi intestinorum ac reliquorum viscerum affectibus. Veri & ventris sedat tormina ex vino haustum. In Hepatis obstructione, isætero, hydrope & cachexiâ magni etiam est usus. Vulgus insantibus contra jacobum & alia veneficia arcenda supponit.

#### ¶ V. Acacia vera.

Acacia Dioscoridi frutex lignosus ac spinosus est, ex cujus semine maturo, eisdem nominis succus exprimitur nigricans: ex immaturo tubescens seu subulvus. Et hic est vera Veterum acacia, quæ Theriacem ingreditur, recipiendaque est, ubi acaciæ simpliciter mentio fit. Ex omnibus præstantissima pechibetur lacteo-tubæ odoris grati.

Vires. Refrig. sic. crassum partium est, incrassat, astringit.

N. 1. Succus hic cum rarus sit, substituitur ut plurimum Acacia Germanica.

N. 2. Dat & aliam Acaciæ speciem arbuscula quæ Gummi Arabicum profert, sed minus usitatum.

De Gummi Arabico ad Acaciam pertinente sic in Append. Pharmac. SCHROEDER.

Gummi Arabicum officinarum, Galeno Theriacum, nonnullis Babylonicum dicitur, exponente Renodæo, p. 263. Arbusculam, ex qua promanat, Dioscorides Acaciæ. Theophrastus l. 4. c. 4. & Plin. l. 24. c. 12. Spinam, Acaciæ Acaciæ nominat, ejusque duas Dioscorides species constituit. Prior reliâ assurgens virgula profert lignosa, spinis exeris & duris hinc inde stipata, folia longa, quasi ex multis foliolis coherentibus composita, flores albos odores, siliquas breves, planas, lupinorum more, semen glabrum & splendens. Malè depictam ejus iconem à Matthiolo profertur Renodæus. Nec enim folia, nec flores, nec siliqua respondent. Iacobus Sylvius quoque hallucinatur hanc ad rem lib. de simplic.

Altera Acacia in Cappadocia & Ponto provenit, priorè minor, tenerior, humilior, folia habens rura & virgulta quibusdam aculeis spinosa. Ex hac succus quidam elicitur qui arbuscula nomen retinet, acacia dicitur, ut cujus varietatem, substitui solet succus sylvestris pruni, quam Dodonæus Germanicam Acaciæ nominat. Ex illa profertur Gummi Arabicum dicitur, quod laudatur veteri modo pelliculam, succum, in Vermiculorum speciem contrahitur.

Ingre ditur multas compositiones hoc Gummi Arabicum, quia efficaciter infusit & refrigerat: hinc ocularibus medicamentis & arteriacis commode miscetur, cuius meatus obstruit, & proidentis oculos reprimi. Gregor. Hortius commendat in alui fluxibus cum iragac. & cera alba mixtum.

HOEMAN: Acacia vera.) Acacia Dioscoridi frutex lignosus ac spinosus est &c. Duo Acaciæ genera Theophrastus recenset, Acanthion, & Acanthion Egyptianum. Duplex etiam habet Dioscorides Egyptianum & Cappadocicum. Alpinus hujus Arboris Mares & submissam in Ægypto reperit scribit. Martemque ipis esse horridum ac fructus non edere; Famine vero ipis paucioribus & mollioribus esse resertant: Novembri & Martio florere, bisque in anno fructum ferre: & tandem in montibus Sinay propè mare rubrum sitis copiosissimam provenire. Franciscus Hernandez & aliorum Acaciæ meminit in thésaur. rer. Medic. Nove Hispaniæ p. 19. & 45. & 866. Ex cujus fructu siliquis P. Alpinus dicitur & Plin. similibus Ægypti prius madefactis Ferdinendus Imperator succum esse acidi acidum astringentem, rufescentem, pelliculam pro optimâ Theriaci conficiendâ. Et vocatur Mezquit seu siliqua Acaciæ; Est Arbor Novæ Hispaniæ frequentissima, sub sponte in quibusque locis, sed maxime montosis, temperatis aut frigidis proveniens, incondita & spinosa, foliis exilibus, pennas avium imitantibus ordine, utraq; ex parte tamorum displicent flore betule nostratæ proximo ac siliquis dulcibus longisque & dulciter pergratice saporis referis semine, unde Theriaci est nomen, hinc & inde dependentibus, è quibus & p. aculeis parant. Chichimecarum gens vicem illis præstantes panis, veluti ex variis seminibus, radicibus ac fructibus aliis. Hæc est rarissima Antiquorum

raci *Acacia*, & quæ Germaniam cum Arabiam fert, ejus in Nova Hispania etiam ingens est copia, & incuria fortassis pendenda hæctenus incognita. Hujus fructum ex Arabia allatum depingit D. Dominicus Chabreus l. c. p. 52.

N. l. Succi hic eodem varus sit, substituitur ut plurimum *Acacia Germanica*. Sed perperam: meliusque cum *Dioscoride*, & *Avicenna*, *Syrus*, *Fuchs* & alii multi hypocistis, alii succum *Lentisci*, alii *Rhois* folia, aut seminum pulpam aut succum vid. *Chabreus* in appendice l. c. p. 612.

¶ VI. *Acacia Germanica*.

Ακανθα. Prunus sylvestris, *Brunf. Math. Fuchs. Dod. Cord. in D. Lon. Lob. Cast. Tab. C. B. 1.* alius *Acantha*, *Arab.* Schamuth, *Schack* Halepi. Germ. *Schlehdorn*. Prunier Sauvage. Sloe Tree, or Thorn-Tree. *Stehen* doren.

N. Prunus sylvestris transplantatione diligentique cultura evadit hortensis, fructusque fert grandiores, quos Germani vocant *grosse Gartenkirsche*, des Prunes d'un prunier sauvage transplanté dans un jardin qui sont plus grosses. *Great Sloes* or *Plums*. *Groote Stehen* of *Druymen*.

Floret primo vere: fructum fert maturum autumnino.

OFFICIN. NAT.

Flores pruni sylvestr. raro Folia, rarissime cortices radicem.

Vites. Folia, fructus, cortices refriger. exsiccat gr. 3. astring. incrassant. Usus precipuus est in profluviis alvi, Uteri. Extrinsicus in Gargarism. [ex foliis tenellis, ad odontalgiam ulcera oris venerea.] balneis uerinis.

Flores. Resolvunt, Renum sabulum educunt, compressiones cardiacas leniunt, pleuriticam radicem resolvunt, alvum laxant.

N. Accrescit nunquam muscus, qui specificè herenni conferre dicitur.

PRÆPARAT.

1. ∇ stillatit. Ex floribus elicita. MB.
- N. Alii cum vino destillant.
2. Spiritus ex floribus æquè ac fructibus.
3. Conserva florum.
4. Sympus: fit ex multiplici florum infusione, ut totatum.
- Vires. Purgat leniter, prodest in pleuresi, tussi sicca, renes expurgat, &c.
5. Succus seu Rob. prunor. sylvestrium solidius. Et fructibus exprimitur, inspissatur, inque talcolas formatus asservatur pro acaciæ veræ substitutione.
6. Vinum. Ex fructibus maturis exsiccat. Nim. contusi hi rediguntur in globulos ac in furno exsicantur. Hinc infunduntur.
- [Lora etiam exinde paratur.]
7. Fructus conditi. Fiant cum mellis P. ij. & Vini P. j. l. a. [vel cum aceto.]

HOFMAN. *Acacia Germanica*. Prunus sylvestris. German. *Schlehdorn*. Floret primo vere: fructura fert maturum Autumnino. Medicinæ inservit Flores & Fructus. Flores leniter purgant, resolvunt, diuretici sunt, renum sabulum everunt, pleuritiæ medentur cum nodulo in vino infusi. Fructus hujus cerevitiæ injectus quoad colorem & saporem gratiam illi conciliat ad ventriculi & intestinorum tonum confortandum, fluxum alvi compescendum, item ad nimium mensium fluxorem, &c. Exsiccati & pulverisati ad strachamam unam adsumpti certissimè experientia sunt probatum lithotripticum.

Præparata. ) Aqua stillatitia ex floribus cum vino, prius per reticam elicta ac demum ex MB, in spiritum translata. Anti-ne-

phritica est. Ex acaciæ hujus tenellis succulis aqua destillata fructibus ex lue veneræ & Morbo Ungarico inflammatis in modum gargarismi adhibita notabilem præstat opem. Sympus ex floribus sic multiplici illorum infusione, purgat leniter, prodest pleuriticis, nephriticis &c. Roob confert omnibus hæmorrhagiis & alvi profluviis.

¶ *Acanthus vulgaris* vid.

Branca ursina.

VII. *Acetosa*.

Οξάλις, λάπαθες, *Acetosa Sauramffer*. *Oxalis*. *Sorrel*. *Surchete* of *Suring*.

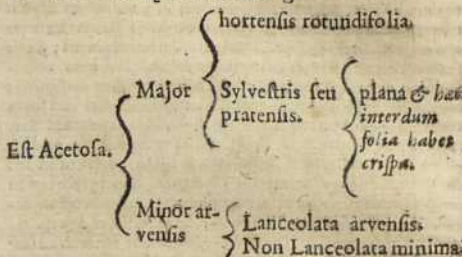

Ex his officinis major sylvestris, C. B. 1. in usu est, de qua vox acetosa simpliciter intelligatur. Huic tamen nisi præferre volueris, substituere, non citra rationem, poteris hortensem rotundifoliam.

Major sylvestris insignitur *Acetosa pratensis*, C. B. 1. *Lapathum*. 4. *Diosc.* *Acetosa*, *Lon. major*, *Cest.* *Oxalis Trag. Math. Fuchs. Dod. Lob. Tab. Romicis* 4. *genus. Cord. in Diosc.*

Hortensis rotundifolia, C. B. 8. insignitur *Oxalis rotundifolia*, *Dod. rotunda*, *Tab. sativa Franca rotundifolia repens*, *Cam. Acetosa rotundis foliis*, *Cam.*

OFFICIN.

Exhibent usui pharmaceutico Folia, Radices & Semen.

N. Radices asservantur exsiccatæ. Florent Majo, turgesc. semine Junio & Julio. [Semen anti-dysentericum.] Vires. Cardiacæ imprimis est & Epasica: friges. & sicca. 2. aperit, resistit putredini, appetitum excitat, choleram reprimit, sium sedat, unde in febrilibus simplicibus usitatissima est, præcipuè aucto usu interno, hinc & externo adhibita.

PRÆPARATA:

1. Conservo. folior.
2. ∇ destill. Ex foliis.
3. Succus. Ex fol. rec. exprimitur, clarificatur ac coagulatur.
- [Hic sal essentielle largitur.]
4. Sympus. Ex succo & sacchar. August. 1. No. rib. 1.
5. Conservo. Ex fol. rec. & sacch. 1. aur. 1.

HOFMAN. *Acetosa*. ) Græcè Οξάλις, λάπαθες. Sauramffer? Hæc silices vel vulgari sylvestris vel sativa est. Illa folia bistortæ minoræ, acuminata, quæ pediculo adhaerent falcata, aut pinnata succulenta, atrovirentia referunt sapore acido. Flores & semina Lapathi acuti, Cubito altiores promit caules, striatos cœnæ vos in alas divisos. Radix fibrosa lutea, siccatiss & adstringentis saporis. In prætis & hortis astat & autumni initio viget. Hæc *Acetosa Major* in microscopio considerata aculeolis prædita deprehenditur. vid. D. Beckmanni P. P. Francofurt. physik. curios off



Præter hæc datur & sylvestris minor Oxalis parva, auriculata repens, Acetosella. In sylvis & sabulosis locis provenit, suo repectu odiosa, floret Junio. Sativa est Oxalis tuberosa radice, folio rotundiore repens Gallia; Minor aculeata Candia. Oxalis Africana hinculis ex luteo virantibus.

N. Ex his Major sylvestris in usu est, de qua vox Acetosa simpliciter intelligitur. Hanc sequitur Acetosa Minor seu Oxalis minor, Acetosa, Alleluja dicta. Neutra ob frequentissimum illarum usum carere possumus. Herba maxime usualis est, postea radices & semen.

Vires.) Frigefacit & aperit, Cardiaca & Epatica, choleram reprimi, appetitum à cruditate nidorosa prostratum excitar, sitim sedat, unde in febris ardentibus utilis. Ex herba Apocyni cui nobilissima quaedam virtus specifica destillatione elicit, contradicente licet Zryvelero, denegari nequit, judice sapore & odore, item Conserva, Syrupus, Sal essentialis, Succus &c. parantur ad febricitantium sitim, æstum resingendum & imminutum appetitum reparandum. Herba colligenda est in Majo Sole in III ante ejus ortum. Semen ejus specificum anti-dysentericum est; Radix siccata & decocta aquam rubro tingit colore. Ubi opus adstrictione in dysenteria eruenta & in aliis morbis cum malignitate conjunctis, hujus decoctum cum C.C. convenit, juxta vim suam consolidativam, vim etiam habet malignitatem expellendi. Rec. radic. acetos. Tamarindor. ana ʒj. coq. in ꝑ fluvial. f. q. ad lb j. postea Rec. fl. ros. r. M. iij. infunde in lb iij. aq. fluvial. calid. addit. spirit. Vitriol. ꝑtis, extrah. Tincturam, stent in loco tepido per aliquot Mens. postea cola, colaturæ misc. prius decoctum albumine ovi clarificatum, filtra & in colaturâ dissolve Syrup. ribium vel berberum f. q. Hæc Tinctura in febris tertianis ad colorem febrilem extinguendum valde commendatur.

¶ VIII. Acetosella.

Trifolium acetosum, Math. Dod. Cast. Brunf. Oxys, Fuchs. Cord. Cam. Tab. Oxytriphylon. Trag. Lujula, Alleluja, Lon. Trifolium acetosum vulgare. C. B. I. Dutschampffer / Gaurtsee / Hasentsee / Mählerfraut / Guckhuagfler. Petite ozeille ou ozeille menue. Pain de Cocu. Three-leaved Sorrel, petty or Wood-Sorrel. Schaeps-Suring of Sursele. Drie-blaedt-Suring.

Estque floribus albis. floribus luteis.

Floret Aprili ac princip. Maij. Locis gaudet nemorosis & arenosis.

OFFICIN. NAT.

Folia acetosellæ albes.

Vires. Cardiaca & Epatica est singularis, acetosa vires nisi superans saltem emulans, adeoque astum febrilem mitigat, sitim sedat, &c.

N. Acetosella Lonic. est acetosa arvensis lanceolata.

PRÆPAR.

1. Conserv. Folior.
2. ꝑ stillat. Ex foliis.
3. Sal essentialis.
4. Syrup. Ex succ. & sacchar. aut ꝑ;

HOFMAN. Acetosella.) Oxalis minor. Alleluja. Trifolium acetosum. Sauersee. Est fl. albis & luteis. Prolixas, lignosas, & fibrosas habet radices, rubentes, huc illuc perreptantes, quæ folia trifolia rotunda, in medio scissa emittunt. Floret Aprili & principio Maij. Locis gaudet nemorosis in sylvis. Palato gravior est, quàm vulgaris, & melius præstat omnia illa, quæ vulgaris. Hujus Aqua destillata, conserva, & Syrupus in usu sunt.

¶ IX. Acorus.

Acorus verus, sive calamus arom. C. B. I. Acorus perperam Calamus arom. Officinatum. Monard. Trag. Math. Cord. Lob. Acorum, Lon. Cam. T. am. Ger. Acorum legitimum, Clus. Hist. Germ. Calamus

Acorus. Racine de canne odorante de l'Acore. Calamus Aromaticus, Trne, Sower-sented Acorus. Soet ruyt ende Calmus / Calamus Aromaticus, Spreckel Acorus. Italis herba venerea dicitur.

N. Acorus officin. dicitur vulgo calamus aromaticus, cum tamen cal. aromati. propriè sic dicitur herba fisti ab hac diversa. Vide infra.

Colitur in hortis, soloque gaudet palustri.

OFFICIN. NAT.

Radix. tard. Folia. Eligenda radix albicans sapore amara ac actis; Vires. Stomachica est, calfac. & sic. in princ. partium tenuium est, aut. aper. Usus præcipuus in obstruct. mensum, Lienis ac Epatis, in dolore colico. [In Vno coctus testibus immutibus imponitur.]

PRÆPARATA.

1. ꝑ Ex radice macerata.
2. Spiritus.
3. Acorus conditus vulgaris. Vide Augustan.
4. Confessio Radix.
5. Ol. stillat. cum ꝑ ascendit.
6. Elect. diacorum. Vide August.
7. Extract. rad. Coque in Vino, exprime & inf. pissa.

Vires. Plurimum valet in dolore colic. Dos. Scrup. j.

HOFMAN. Hic Acorus verus & genuinus est, quem officina pro calamo aromatico venditant, qui tamen verus Calamus non est, ut contra Monachos, & Amasium rectè sentiunt Fuchsus, Monardus, Mattheolus, Hermolanus, Tabernamontanus &c. Hic Acorus verus folia habet iridi similia, sed angustiora & radices non abscissiles, sed perplexas & obliquas, atque abas & in superficie geniculis distinctas. Colitur in hortis, soloque gaudet palustri. In urbi nostræ vicino pago Thyngis crescit in copia.

Rupes radix Ulum agnoscit Medicum. Specifica stomachica est & peccoralis, unde Diacorum Mellæ promanet, quod nobile medicamentum stomachicum confortativum est in cruditate acidâ, in primis juxta cl. Zryveleri animadversis elaboratum, vocatur apud Nos die Katerlatwerg. Experimentis D. D. Simon Pauli in quadrupariis. botan. class. huic etiam vim adscribit alexipharmacam. Radix enim in aquâ vel cerevisiâ semper macerata præservat à Morbis contagiosis grassantibus, ut dysenteria. Luc Vngarica, febris malignis epidemias, id quod observare deberent non solum castra sequentes sed omnes etiam œconomi ejusmodi morba glificentibus. Alias etiam recens in taleolis lectus, in curâ nobis probè coctus, iterumque exsiccatu grossio modo incisus cum furto panis butyro illitus ademptus appetitum languidum excitat, & cruditates acidas digerit. Eius Extractum non solum in ventriculi affectibus, sed & catarrhis frigidis admodum salutare existit. Dos. à ʒss. ad ʒj. in vino.

¶ X. Acorus adulterinus.

Acorus adulterinus, C. B. 2. Acorus falsus, Cord. in Dioscor. Acorum adulteri. Trag. falsum. Math. Gladiolus luteis liliis, Eric. Cordis, luteus, Fuchs. (icon.) Lon. Acor. Officinarium, Fuchs. Acorus palustris, Lob. Iris palustris lutea, Tab. Pseudoiris, Dod. Germanicè grß Schwertel. Glaycul ou Flambe. Commos, falsa Acorus. Geel Lisch en Doer-Doonit, Wallisch Acorus.

Officinis raro inservit usu, coque in solâ radice effodienda sc. Septemb.

Vires. Exiccans, parum calfacit, attenuat, astringit, roborat, resolvit, vi peculiari ad nervosi generis & cerebri affectus commendatur, us & ad dysnerviam, aliosque fluxus alvi ac uteri sistendo. Extrinsecus ad dysenteriam præcavendam, more nostrasim, de collo suspendi solet.



peculiaris remedio habet in lumbricis ac putredinibus arceudis.

2. *Species Diaxyloides.* Vide Disp.
3. *Trochisci Diaxyloides.* Vide Disp.

**HOFMAN.** *Agallochum*.) *Εραβιά Λιγνώ αλοε.* *Paradisæ Aloe-Dotz.* Hujus *Galenus* nusquam meminit. *Dioscoridis* lignum est, quod ex India & Arabia deportatur. An Veterum agallochum illud sit, quod Nos lignum aloes seu Xylaloea appellamus, adhuc sub judice lis est. *Ruellius* veterum Agallochum Orbi dicit incognitum. *Sylvius*, Lignum alois, quod officinae ostendunt, esse verus Alpalathum. *Simoni Selsi* dicit, Lignum esse Arboris, quae in diversis Orientis regionibus nascitur, & quamdiu incorruptum est, nullam in odore à ceteris arboribus habere differentiam, ubi verò putruit, bonum nanciscitur odorem. Decem ille facit differentias, tres autem tantum novi Orbis indagatores. Calambas, & Pala d'anguilla dictam, atque sylvestrem. *Dominic. Chabrani* l. i. in *Appendice*. Hoc Lignum Alois ut plurimum, inquit *Jacobus Boninus* in *Not. ad Garciam ab Orid* p. 19. in fragmentis Nobis transmittitur, ex India scilicet cortice nudatum, non idem, quod sine cortice crescat, sed quod saepe quasi unotruncum diversae etiam species virgultorum ac stirpium temporis circumstantia coalescat, ideoque incolae hoc modo lignum Alois ab aliis virgulis ac ligno separant. Truncos alois extor deponunt in ripis fluviorum in coeno acclato, ut diversi generis lignum carie consumptum se à ligno Alois separet, unde cortice ejus consumpto, qui tunc resinofus est, quam ipsum lignum, quod praeterea minus teredinibus ac putredini obnoxium est tale, quale in officinis ad Nos quoque deferitur.

Nascitur in *Insulâ Sumatrâ*, in *Chempas* vicinâ *Chinae* regno regione & in *Cochinâ China*.

*Vires.*) Calefacit & siccit, inigne confortativum est cerebri, cordis ac reliquorum viscerum, spiritus animales recreans, genitales & vitales; vim habet balsamicam, resinofam ac subtilem substantiam, gustu aromaticum ac subamarum est, unde & Alois nomen mutatum est. Adstringit, roborat & consolidat. Ejus pulvis ad ʒj. sumptus colicæ medetur, ac omnibus intestinorum, ventriculi & uteri frigidis affectibus. Tineas & ascarides puerorum enecat.

*Preparata.* 1. *Extrahum.*) *Angelus Sela.* Rec. fragmentor. alector. pulverar. &c. Verum cum Lignum Alois ex rebus odoratis balsamicis sit, non sine virium jacturâ cum sp. vini extractio instituitur, dum spir. vini iterum ab hoc destillato vitus: ejus balsamica in auras avolat. Nihilominus ejus extractio seq. modo non ineleganti institui potest. Rec. Ligni alois resinofus q. v. ab hoc destillando sive per se; nullâ additâ aqua, sed saltem particula vini spiritus ei aspersa ex getorta vitrea in segmentis humidis MB. locata, vel etiam igne aperto sine combustione, sive etiam assilâ q. f.  $\nabla$  s. proliciatur unâ cum  $\nabla$  a oleum essentiale  $\nabla$  x supernatans, quo interim servato, extrahatur cum sp. vini repetitis vicibus assilâ residuum à destillatione ad totalem virtutum terrestrium protectionem. *Extractiones* omnes filtratæ ad justam consistentiam extracti in MB. leniter destillando abstrahantur, huic in fundo alembici relicto junge suum destillatione prolectum & proprium oleum essentiale, sive per se, sive saccharo prius commixtum. l. f. a. *Extrahum.*

*Essentia Ligni Alois.* Recip. Ligni alois resinofus ʒvj. sp. vini rectific. lbj.  $\mathcal{A}$  la per Alemb. ex Aren. spiritus ad siccitatem ligni, reservato spiritu fragrantæ, interea cum novo sp. vini confice extractum ex relicto à latione ligno; Hoc spiritu fragrantæ superius asserato præviâ digestionem solum & filtratum usui reponere.

Hujus usus est in aquis spirituosiss ad gutt. xx. xxx. xl. &c. in affectibus Capitis & Ventriculi summopere commendatur, propinquare reconalescentibus.

N. Hoc Extractum est principale ingrediens *Pulveris analeptici Lindnerii*.

#### ¶ XIV. *Ageratum.*

*Αγρωτον Matth. Cam. Tab. Cass.* Eupatorium Meliuz, *Trag. Martb. Lon.* mentha corymbifera minor, *Cord. hist.* Costus minor hortensis, herba Iulia, Balsamita minor, *Dod.* Ageratum foliis serratis, C. B. *A. rab. Gaber.* Leber-Balsam Kleiner Costen-Balsam. Costos minor. *Arabian Eupatory, Mandlin.* or *Costus the less.* Eupatorium, *Edels-leverkrunt,* of *Kleinder Costus.*

Colitur in hortis, floret Junio.

#### OFFICIN. NAT.

Planta cum foliis & floribus.

*Vires. Caff. & siccat.* agra. substantia tenuis, sapor aromatici, attenuat, extergit, putredinis resistit. *E. patica est, laxat utrumque quanta blandissima. Extingit ceteris urinam utrumque emolles (suffus.)*

#### PRÆPAR.

1. *Syr. de Eupatorio Mesua.* Vide Disp.
2. *Pil. de Eupatorio.* Vide Disp.
3. *Trochisc. de Eupator.* Vide Disp.

**HOFMAN.** *Ageratum*.) *εραβια Ευπατοριου Mesue Actu* inscribit. Alii *Balsamicum* vocat minore, *Thymbraem, Scam. jam, & stachadam citrinum.* Verum erroneè. Et generum *Eupatorium Dioscoridis* præfens est, herba Iulia dicta à Julio medic. quo florere incipit. Germ. *Kunigund-Kraut.* Fruticosa est herba, simplex, cubitalis, foliis centaurii minoris viridibus, asperis indivis. umbellam gerit, in qua flores aurei seu lutei ut plurimum emittunt. *Dr. D. Carolus Schaefer* Physicus Nolter possidet etiam herbam albam, & quidem in copia. Nascitur in montibus copiose circa *Montepelium*, in nostris hortis scitur. Julio & Augusto floret.

*Vires.*) Calefacit & siccit, attenuat, extergit, saporis aromatici, putredini resistit. Fermentum bilis sua amarulentia corrigi, æque ac absinthium, unde ventriculo & epate assilâ ejus digestum vel infusum quilibet sibi commendatum habet. *Hydropem* curat & vulneraria est; *Primum* ingrediens *Balsami mei vulnerarii viridis* potabilis. Ejus semen contra Lumbricos utile est.

N. Colligitur ☉ in  $\mathcal{A}$  vel  $\mathcal{A}$  one existente.

#### ¶ XV. *Agnus castus.*

[ *Aγρος* sive *ἀγρος.* ] *Salix Amerina* *Diosc. Matth.* *Vitex, Trag. Dod. Cora. in D. Lon. Cam.* *Agnus castus, Cass.* *Eleagnon.* *Theophrasti, Lob.* *Vitex* foliis angustioribus cannabis modo dispositis, C. B. t. *Kunsth. Lam.* *Agnus Castus* [ seminum alii, id est venerandum ob castitatis custodiam. ] *Agnus Castus. Chass. Latob.* *Agnus Castus, Ruyssche Lam.*

#### OFFICIN. NAT.

Semen.

*Vires. Caff. & siccat* insignior, discutit, mensis ceteris, appetitus venereos cohibet, semen immunit.

#### PRÆPAR.

*Trochisci.* Vide Dispens.

**HOFMAN.** *Agnus Castus.*.) *Αγρος* sive *αγρος* Germ. *Kunsth. Lamb.* Latin. *Vitex.* Mirum, inquit *D. Dominicus Chabrani* l. c. p. 63. non solum *Pharmacopoeis*, sed etiam *Medicis*, hunc fructum *Agnum castum* vocitasse, cum *castus* apud Latinos idem sit quod *Agnus* apud Græcos & vicissim. *Castus* dicitur, quod in *Theophrasti matronæ castitatem* voyentes ea ad strata uteretur. *Lycos* etiam dicitur, quasi vimem, prope virgarum ejus firmitatem. A rubore virgarum *Junguinem* vocarunt nonnulli *Semina* alii, id est, venerandum ob castitatis custodiam. *Frutex* est in arbore affurgens, quæ in *Buminum* ripis & campis palustribus, nec non in asperis & salebrosis locis nascitur. Virgulta gerit longa, fractu contumacia, folia oleæ, sed venosiora & majora. *Diuorum* est generum folium non serratis & folia serrata. *Flo-* rum alterum ejus genus fore album cum purpurea quædam cinctura, alterum purpureum solum. Semen quale Piper.

Palustribus gaudet locis & in nostris hortis colitur, item in Belgio, Gallia & Italia &c.

Floret Junio; semen Septembri maturat.

*Vires.*) Calefacit & siccit, discutit, mensis ceteris. Lac auget; In infusu vulvæ affectibus medetur. Appetitus venereos cohibet, semen immunit, pro accidens fellicæ dum veneris fomites discutiendo & exsiccando tollit, non ut eos alterando immutet aut totipidos reddat. Hinc nonnullis reperiri licet, reſtaur. *D. Simon Panil.* c. p. 189. qui in venerem vitiosæ usû exagitantur, æquè se

ardor & segnes ab eructu usu excitari videmus, usu autem iis hoc solum venire potest, qui dispositione generalium partium aut totius corporis scorpida & segni; Contra vero, qui cholericam sunt constitutione, vitæ nocua est, dum eos veneris stimulis pri-

Vites. *Vulneraria est è nobilissimis non postrema, calid. & frigid. temperata; consolid. astring. exterg. san. unguem crassam, proin vitæ fluxui mensiam. &c. Usque adhibetur interno, in potionibus vulnerariis, ium & externo, (in Hermis proficua.)*

¶ XVI. *Agrimonia seu Agrimonium.*

*Agrimonia, Brunf. Dod. Lob. Cam. Eupatorium, Math. Fuchs. Cord. Cast. Tab. Vulgare Trag. Eupatorium Græcorum, Lob. Cam. (Arabum Eupatorium vel Ageratum est vel Eupatorium Veterum seu Agrimoniam Cannabin.) Eupatorium seu Agrimoniam, C. B. 4. German. Agermanig/ Odermenig/ Adrimonia/ Bruchwurz/ Leberflecten/ Königskraut. Agrimonia, de l'Aigremoine. Agrimonia, Greek Eupatory. Agrimonie. Greek Eupatory of edith verfrunt.*

Floret fere astate integra, creciscit juxta sepes.

OFFICIN. NAT.

Folia & Summitates.

Vites. *Epatica nobilissima in primis est, hinc splenetica vulnerariaque: calf. & sic. 2. substantia est remnis, aperit, deterg. subastr. corroborat Epar, ejusque fluxus coarctet, adeoque usu creberrimo venit in morbis ab Eparis imbecillitate subortis, ut sunt Hydrops, cachexia, &c. extrinsecus adhibetur supissime in balneis & lotionibus.*

PRÆPARATA.

1. ∇ *stillat.* Ex fol. & flor. vel ex integra planta circa finem Junii collecta.
2. *Succ.* Ex fol. & flor.
3. *Syrup.* Ex succo.
4. *Sal. Com.* ex cinere integræ plantæ. (Alcea herba Simeonis, Syllitrici.) (Ex genere Malvarum est Sylvestriam.) (Appendunt ad ungues oculorum dorso.)

HOFMAN. *Agrimonia seu Agrimonium.* Sive Eupatorium *Purum.* Botanici periti Hepaticam, Hepatorium & Eupatorium ita distinguunt, ut Hepaticam Libon, Hepatorium vulgare Eupatorium. Verum autem Eupatorium Agrimoniam creciscit passim in fatuorum & vicium marginibus, ac circa sepes in pratis passim provenit. Flores lateos fragrantia Majo & Junio producit. Autumnum seum matureciscit. Colligitur ☉ in II stante ante ejus ortum.

Vites. Calefacit & siccat, aperit, detergit, subalstringit, roborat; unde specificum stomachicum & epaticum est, a coreum p. n. maffi sanguinea tollit, unde & splenicum & vulnerarium insigne est. In hydrops, cachexia &c. summo cum effectu adhibetur, in decocto vel infuso &c. In luc venerea ex hac porione vulneraria præparatæ felici cum successu propinantur, ad mitigandos artuum dolores nocturnos fatus ex hac parari potest magnæ efficacis. In balneis & lotionibus ad luxationes commendatur.

¶ XVII. *Alchimilla.*

*Alchimilla, Trag. Dod. Lob. Tab. Ger. Vulgaris. Clus. hist. Cam. Pes leonis Leontopodium Brunfels. Fuchs. Lon. Brancha Leonis, Planta Leonis, (Dioscor. Psidium,) Stellaria, Math. Cast. German. Sinamij gulden Oßnersich/ Löwenfuß/ unier Frauen Mantel. Pied de Lion. Ladies Mantle. Sennay. Vrouwen Mantel.*

Creciscit loco tido ac humido, ac præcipuè in pascuis, unde & in hortos transplantari solet. Floret Majo & Junio.

OFFICIN. NAT.

Folia.

PRÆPARATA.

∇. Fit ex integra planta collecta mense Junio cum floribus.

HOFMAN. *Alchimilla.* *Pes Leonis.* Sinamij Gulden Gänserich Löwenfuß. *Alchimilla* dicitur, quod Alchimitarum elogiis celebrata sit. *Pes Leonis* à foliis instar Leonis pedum. Creciscit præcipuè in pascuis, collibus & montibus. In Nemore nostro Sebent & Thannen-Walde reperitur in copia, item in alto monte S. Petri &c. Colligitur ☉ in II aut III exortante ante ejus ortum.

Vites. *Temperata est, consolidat, astringit, &c.* Unde vulneraria est, glutinandi facultate prædita, usu exhibetur interno, in potionibus ad interanea vulneraria, internas exulcerationes, hernias ex vino, sanguinem increascat tenuem, unde in nimio mensium fluxu & albo flore mulierum valde conveniens est. Virginum mammae laxas hinc cum decocto ejus intinctum & impositum duras & solidas efficit. Nonnullæ quibus libata virginitas, soletur sciunt decocto alchimille in forma infusis sibi reparare gonæibus applicabilem *emulsiõem* & illibatam mentis virginitatis florem.

¶ XVIII. *Alkekengi*

*Αλκικεγγιον, Halicacabum, Cast. vulgare, Fuchs. Hal. vesicarium. Cam. Hal. seu vesicaria, Cord. Hal. Solanum halicacabum. Trag. Math. Lob. Solan. vesicarium, Dod. Alkakengi, Lon. Saxifraga, tubra & 4. Brunf. Solan. vesicarium 2. Baubini, Judensirschen/ Boborellen. de l'Alchequange, Coquerelle Winter-Cherry. Grande Ericfen/ Alkengen.*

Creciscit in vineis inter vites, locisque opacis, flores Junio, fructus fert ante autumnum.

OFFICIN. NAT.

*Bacca,* quæ colore ac figura cerefa rubra repræsentant, colligendæ circiter finem Augusti.

Vites. *Refrig. & sic. 2. Nephritica, diuretica ac lithonriptica insignes sunt. Usus præcipui in calculo renum & vesicæ, in ictero (bacca & folia) in sanguine coagulato.*

PRÆPARATA.

1. ∇ *stillat.* Ex baccis. (Habetur in Officinis nostris liquor Alkekengi extractus ex D. Horstii præscriptione.)
2. *Tinctura.* Ex baccis cum ∇ propria.
3. *Trochisci de Alkekengi.* (Diaphysalidon sive de Vesicaria.) Vide Dispenlat.

HOFMAN. *Alkekengi.* *Αλκικεγγιον.* Solanum vesicarium. Germ. *Süden-Ritschen* Creciscit in vineis & hortis, & locis opacis, floret Junio, & ante autumnum fert fructus.

N. Mexicani meminit *Franciscus Hernandez* in *hisaur.* *Remed. medicar. Nova Hispanie.* Cujus caulis ultra cubitalem altitudinem exurgit viridis, rotundus lignosus. Folia non longè à radice per totum caulem longo pediculo adnascuntur, Peto minori similia, viridia, crassa & ex quavis aâ nova foliorum soboles enascuntur. Longitudo inrenodi est duorum digitorum, ex aliis superioribus stoculis multi, exigui, pallidi, prodeunt pediculo brevi, limo, ut adnati videantur. Inde vesiculæ sequuntur similes nostræ vesicariæ quoad figuram & colorem, sed longè minores, nec avellaneæ magnitudinem assequuntur. Haec caulem totum quasi circumstant, si uti flores clinopodii. Bacca vesiculis inclusis, pisum cordatum æquant magnitudine, sed rubent. Nostræ vesicariæ similis sapor non ita gratus, sed longè amarior. Semina alba, plana, renibus similia, ut in Nostrate Alkekengi. In

Novi Hispania vocant hanc plantam *Coyopali*, *Coyomat*, *Chichob*, *Quabidit*, *Hesampali*.

Radix hujus Mexicani est amarissima, & quo amarior, eo citius vires prodit. Usus ejus est, ut drachma una pulveris injiciatur  $\text{ʒv}$ , vel v. aquae frigidae potius, quam tepidae, & sumatur jejunio ventriculo vel sub noctem sine coena. Hausto pharmacum vitandus aer frigidus per unum diem, nam mover corpus, prout invenit dispendium per inferiora & quandoque etiam per superiora, duratque aliquando 4. vel 5. dies, donec videlicet malum tollatur. Sic tollit obstructions, morbos ventriculi, ejusque dolores, auxiliatur morbis matricis, calculum vesicae rumpit, doloribus colicis & ischiaticis subvenit, juvat partum. Potest infantibus unius anni exhiberi, nam pharmacum est securissimum. Pulvis intus sumptus tollit quemvis dolorem.

*Vires.* Refrigerat & siccatur. Nephritica, diuresica ac lithontripctica sunt. Unde fructus rite secati & in sp. vini infusi, item illorum extractum liquidum sine saccharo juxta vim suam anodynam calculum renum & vesicae expellunt. Ictetum cutanis, & sanguinem coagulatum resolvunt.

¶ Alkermes vide Chermes.

### XIX. Allium.

*Zapotos* Dioscoridi, *Arab.* Cham. Allium; *Brunf.* *Trag.* *Matth.* *Cord.* in *Diosc.* *Lon.* *Lob.* *Cast.* hortense *Fuchf.* vulgare *Cam.* lativum, *Dod.* C. B. 1. *Knoblauch.* *Ail.* *Garlick.* *Loesf.* *Knobsoorf.* *Ital.* *Aglio* & *Ajo*, *Schioppe* *Madonette*,

### OFFICIN. NAT.

#### Radix.

*Vires.* *Cast.* & *sec.* 4. incid. aperit, discutit, alexipharmacum est. Usus praecipuus internus & externus in colica flatulenta, lumbricis, peste (cum  $\text{ʒ}$ ) tussi, calculo. Extrinsecus in scabie, urinae obstructione, apoplexia uterina, (umbilico inungitur succus) tussi (inungitur plantis pedum cum acunzia porcina.) (Pone aures ponitur, & ad pulsus, in odontalgia.)

N. Dulcius sapit si plantetur & existente sub Hori-zone, eodemque tempore rursus effodiatur. (Graveolentiam tollit, *Rusa*, *Zedoaria*.)

### PRÆPARATA.

*Electuar.* de alio. *Vid.* l. 2.

*Aloës* lignum, vide *Agallochum*.

*HOEMAN.* *Allium.* Allium non ut alimentum medicamentum, sed tanquam purum medicamentum tuò uti superari potest, hanc tamen cautela, ne illi, qui sanguinis dyscrasia sulphureo-salina laborant, nimium ejus usus indulgeatur ob salis volatilis vehementiam. Aliis, quibus sanguinis dyscrasia salino-sulphurea, meliori cum sanitate emolumento adhibere possunt: In humicis, si lacti miscetur, ex bulbo unius contuso succus haustu unico mane & vespere Luna decrecente multum afferet levamen. Tutus etiam Allii usus illis est, quibus stello vel lacera per oesophagum in ventriculū iretperit. Bulbuli Allii tres aut quatuor feliciter ab iis, qui calculo laborant, devorantur, singularis septem semel, eo die, qui proximè quatuor quadras Lunæ præcedit, alii eosdem in vino macerant, ejusque haustum jejunio bibunt & ita à calculo præservantur. Tandem & Pestis tempore Allii usus salubris est, unde & à Galeno rusticorum Theriaca vocatur.

Alliaria de qua in Appendice ad Pharmac.

SCHROEDER.

Alliaria, Alliaire ita dicitur quòd ejus folia digitis comminuta allium seu porrum sectimem cum nasturrio redolent. *Bauhin.* *Pin.* 110. *Quidam* Thlaspidium secund. *Crazeva*, alii alexetorolophon. *Plinius*, lib. 25. cap. 5. putant. Olim à quibusdam pro Scordio habita alliaria, ut proinde Theriaca immiscuerint pro Scordio ipso, quòd tamen refutat & improbat *Gregor. Hortius*,

de *Confect.* & *dispens.* Theriaca, *Tomo 2. oper. medici.* *Elzanger* de hac Alliaria scribit, *Clariff.* *Simon Pau-* *li.* p. 189. *quadrup.* *Botan.* excelsius à *Fabicio Hillar-* *no*, *Cenuria 2. Obs.* 94. p. 171. habere alliariam singularem vim & proprietatem qua parredini adven-satur, ideoque ait, ulcera puris absterge ac mundificai, minori tamen cum efficacia quam verum scordium, &c. Sed pergi; quavis forsitan curia sine sul-cicitus de alliaria, cum scordium multo sit præstantius? (ausa est quòd scordium in multis regionibus minime crescat neque nisi siccum & ut plurimum des-lerum haberi possit, cum alliaria ubique locorum prod-at. Sed quia in exsecata herba partum facultatis & virium remanere experius sum, ideo sic in fine Aprilis & incunte Majo colligere soleo, & postquam per diem unum in umbra exsecata fuerit, minime incido cenandoque in mortario, & pralo succum ex-primo, &c. quem seve simplicem, sive insuffissam as-quentes & cataplasmati in do, ad gangranam aliisque ulcera putrida, forisida ac maligna.

Alliaria autem secundum *Matthiolum* p. 559. col-*facit & exsiccat*, crassos humores attenuat & incidit. Semen utriusque angulatum tollit, exterius admodum,

¶ XX. Aline.

Alines varia à Botanicis exhibentur genera, è quibus potissimum usualis est Aline media, C. B. II. *A-* *line*, *Matth.* *Lob.* *Cast.* *Alf.* major, *Fuchf.* media *Ta-* *bern.* *Ger.* minor, *Cord.* *hist.* *Morus Gallina*, *J. Trag.* *Germ.* *Mün.* *Darm.* / *Mün.* *Röß.* / *Doget.* *frant.* *Morgeline* of *Mouron*, *Centonice*, *Arache*, *Hen-* *bis* or *(hier) vved.* *Winer* of *Boenderbeck*.

Crescit in omnibus hortis & vineis. Provenit hyeme, floretque ad mediàm usque ætatem.

### OFFICIN. NAT.

Folia vel integra herba, sed raro.

*Vires.* *Rhiz.* & *lunet.* 2. easdem vires obtinet quas pericaria, præterquam quòd non adstringat: insi-gnitur nutritive creditur, unde atropia, phisique la-borantibus esca salutaris estimatur.

(Ad scabie decocctam adhibetur.)

*HOEMAN.* *Aline* Medis scilicet *Hænet-Darm* *Bigli* *Kraut* usualis est. Colligitur in Majo, ☉ in ☿ existit, ante ☽ ortum. Ejus succus à nostratibus mulieribus in lacte exhibet & infantibus ventris torminibus veratit. Atrophia laborantibus cum aliis specificis in pulmentum redactis etia salutaris est.

### ¶ XXI. Althea.

*Althea* Dioscoridis & Plinius, C. B. 1. *Althea* *Brunf.* *Trag.* *Matth.* *Fuchf.* *Dod.* *Cord.* *Valgaris*, *Cam-* *Cluj.* *hist.* *Malva palustris*, *Lon.* *Lob.* *Ibicus*, *Cast.* *Tab.* *Malvaviscus*, *Bismalva*, *Ger.* *German.* *Wißsch-* *twurg* / *Heilwurz* / *Hilffwurz*. *Guimave*, *Ail.* *Marsh.* *Al Novus*, *Althea*. *Althea* of *white Wa-* *luwe.* *Ital.* *Malvavisco*.

N. Quatuor siccium Althea genera: altheam sim-pliciter sic dictam, altheam arboreo-censum, altheam pa-lustram, & altheam Theophrasti seu Anulion *Astr-* *cenna*. Ex his primum officinis in usu est.

Crescit locis humidis, floret Julio & Augusto.

### OFFICIN. NAT.

Folia, Radix, (collecta Vere vel Autumno) *Semen.*

Vires

Vires. *Herba calida est & secca (aliis humid.)*  
 gr. 1. [Radix calfac. in princ. 2.] emollit, laxat, diffinit, dolores lenit, tumores maturat, acrimoniam mitigat & corrigit. *Usus præcipuus in affectionibus vesicae, pleuritis, & c. Vide Malvam, cum qua peccioris, v. g. pleuritis, & c. Vide Malvam, cum qua in quatuordecim omnibus convenit: Externus creberrimus ejus usus est in Cataplasma, Clysteribus, & c.*

## PRÆPARATA.

1. ☽. Ex foliis & floribus.  
 2. *Mucilago*. Ex radice extrahitur cocta cum aqua.  
 N. 1. *Utiliter hac adhiberi poterit trochiscis sublingualibus incorporandis.*

N. 2. *Ex mucilagine hac insigne Extractum cum Spir. Vin. parari poterit in lenicnda faucium asperitate utilissimum.*

[Ex hac mucilagine Forestus linctum in tussi ferina habet, paraturque Loch ad tussim contumacem puerulorum, D. Witzelii.]

3. *Syrupus Althæae Fernel. V. D.*

4. *Unguentum Dialthæae simpl.* Ex folis emollientibus. Vide Disp.

5. *Unguentum Dialthæae (compos.)* Ex emollientibus & discutientibus, Galbano scilicet & Gummi hederae. Vide item Dispensatoria.

(Sal quidam etiam exinde parant.)

HOEMAN. *Althæa.* *Matabisicus. Bismalva*, quia, quæ de *Mala* dicitur, dupliciter de *althæa* intelligi debent. *Althæa* dicitur de radice mederi dicitur, ita ut *Althæa* uti *herba* sit medica, cum adde remedium denotet, ed quod hæc herba ad varios corporis humani affectus admodum sit utilis.

Vires. Eius radix in lacte vel ☽ cocta, vel vino aut ☽ multâ quibusvis internis pectoris ac pulmonis vitiis, erosionibus intestinorum, dysenteria & c. medetur. Cum brodio carnis coctæ calculum tenum ex pellit propinata; Externè etiam radix ad dysentericorum emetata instat specifice commendatur, ob vim ejus anodynam, leniter absterivam, consolidativam, & escaricantem. Herba ejusdem moderatè digerit & laxat, unde prodest in formâ fermenti ad colicam & nephriticam additis carminativis & lithontripticis, ex quibus etiam unâ Clysteres preparari possunt. Eius folia cum floribus chamomill. in lacte cocta vesicæ bubulæ indita & calidè thoraci apposta in pleuritide conducunt. Ex semine cum aq. rosar. mucilago extrahi potest ad mitigandos utulatarum partium dolores à radiis solaribus inducturum in teperrimâ virginum cuticulâ.

Vide Aquam Nephriticam in Theaur. Nostro Pharmaceutic. annexo sect. 1. n. 111.

Præparata 1. ☽ ex foliis destillatur ☽ floribus. 2. *Mucilago*, quæ cum aq. per coctionem ex semine & radice extrahitur, ex quâ extractum cum sp. vini conficitur in lenicnda faucium asperitate utile. 3. *Syrupus de Althæa Fernel.* de quo vid. Cl. Zywilerum in *animaverf.* ad P. A. & Cl. Lucen. *Schryckium in Pharmacop. Angolan. resitut.* pag. 19. 4. *Unguentum Dialthæae. f. & c.* de his etiam vid. *Zywili. l. c. & Schryckium p. 330.*

☽ XXII. *Amaranthus.*

*Amaranthus, Matth. Am. parvus, Cam. purpureus, Fuchs. Dod. Lon. Cord. in D. Augustifolia simpliciflora panicula, Lob. Amar. vulgaris, Tab. Amar. simpliciflora panicula, C. B. 4. Circeæ, Frag. aliis, Flos Amoris, German. Flor Amor / Taufensschön / Sammetblum. Amaranthe. Amaranthus, Flower of love. Fluwelbloemen.* (Ital. Fior di velluto, Fior d'amore.)

Floret Augusto, colitur in hortis.

## OFFICIN. NAT.

Flores.

Vires. *Refrig. & secca, modicè adstring.* Hinc usus in fluxionibus canicis. E. g. expulsiōne sanguinis, diarrhæa, dysenteria, fluxu uterino, & c.

N. Sunt qui propinant ad lactis generationem juvandam.

HOEMAN. *Amaranthus.* *Purpureus, Amaranthus Plinii, Flos amoris, Golofia Galorum, Phlox Theophrasti.* Germ. Taufensschön. Sammetblum.

Floret ab Autumno in Octobrem: colitur in hortis & in fictilibus asservatur.

Vires. Commendatur ab *Antore* ad fluxiones quascunque, hæmoptoem, diarrhæam, dysenteriam & c. forsan ab signaturam; sed perperam.

☽ XXIII. *Amni verum.*

*Amni, Amos, Amios, Ammeos, Amios, Ammeos, cuminum Æthiopicum, Ammi, Brunf. Trag. Cord. in D. Lon. commune seu vulgare, Dod. Cam. Ger. vulgarius. Lob. Ammoselinum, Tab. German. Amme, Laberle. Bishops weed or true Ammi. Dprechte Ammeos.*

Adfertur Alexandriæ Ægypti Venetias & in Germaniam,

## OFFICIN.

*Semen.* Eligendum hoc est purum. (Theriacam ingreditur.)

Vires. *Calf. & secc. g. 1. tenuium partium est, incidit, aperit, disc.* Hinc convenit dolore colico & uterino, in mensibus & urina obstructis, in inflatione ventriculi, usque præcipue interni est, hinc & externi.

(Sterilibus cum fluore albo D. S. Pauli commendat Clysterem uterinum, & pulverem ex Sem. Ammi.)

HOEMAN. *Amni verum.* Quasi *Arens*, cum admodum parvum sit ejus semen, hoc nomen inditum, & quasi arenaceum semen significat. Hujus feminis herba est pedalis, nonnunquam bipedalis, caule tenui, fragili, feniculaceo, medulla albâ pleno. Folia primum longa, profundè undique incisa & superiora feniculaceis similia, paulò tenuiora extremis ramulorum hærent umbellæ parvæ, inæquales, flosculis albis contextæ. Semen hujus uti dictum perpusillum. Radix parva, gracilis & lignosa.

Aliud est *Æthiopicum, Cræcum, sive Camulacum*; Aliud *fœtidum, aliud spontaneum.* Aliud *maius* ob folia, aliud *minus* & tenuifolium, quod non adeo frequens. *Semen Ammi* ex Alexandriâ Venetias deferitur magna in copia, & inde in Germaniam. Hoc est ex quatuor seminibus calidiorum minorum, ita dictorum, secundum (scil. ammeos, amomi, apii, dauci.)

Vires. *Calfac. & sic.* Vis ejus alexipharmaca est, unde & theriacam ingreditur, item incidit, aperit, unde ventris inflationes discutit, menses suppressos refert. Commendatur etiam contra sterilitatem. In hunc finem Excell. Dn. D. Simon Pauli l. c. p. 195. ad verum fluorem album mulierum præmissis uterino clystere sequentem pulverem multis sterilibus novis nuptis commendavit, quæ ingravidatæ & à fluore albo suere liberatæ. Clysteris uterini hæc est descriptio.

Recip. Radic. aristoloch. utr. ana ʒij. gentian. zedoar. ana ʒj. herb. heder. terr. centaur. min. aristol. rosar. ana M. j. meliss. artemis. rubr. ana M. ss. cardamom. min. ʒβ. incis. contunde pro decoct. ad Clyster. uterin. Pulveris hæc est descriptio: Recip. herb. veronic. opt. pulvis sem. ammeos ver. ana ʒβ. cardamom. min. Cinamom. el. ana ʒij. Sacchari candi quartam partem ad pondus omnium. M. f. Pulvis, adde ol. d. Cinamom. gutt. alii. quot. Dos. à ʒβ. ad ʒj.

☽ XXIV. *Amomum.*

*Amomum, Amomum veterum* quodnam sit, adhuc sub judice lis est. Sunt enim qui Rosam Hierochontis esse velint, ut Cordus: alii aliud quid esse contentant. Clusius eas eo nomine describit herbas, quas tamen cum Diofcoridis anomo minime respondere confitetur.

Officinæ duplex semen sub Amomi nomine moti-

ficant.

frant, quorum alterum majus nigrum rotundumque est instar granor. pipetis rotundi vel cubebarum, gustu minime acre, quod videtur Veterum esse sison, sison, &c. Alterum minus semen & pallidum, utrumque raro in usum venit, locoque amomi veterum recipitur Acotus.

ROSMAN. *Amomas.*) Ex his, quæ *Discorides* & ceteri antiqui observare tradiderunt, non ultimum etiam habet locum *Amomas*, ut de vero ac legitimo *Amomi* longa contentio sita inter philobocanos adhuc trahatur, quod pro gemino habendum sit, cum hujus nec empyem nec accuratam descriptionem quisquam dederit, præter *Asium*, qui triplicem illius speciem exhibuit, in *Evold* & *Dominicum-Chabram* in *stipium lea* & *Siagarap*, p. 127. Attamen vix probabiliter conjecturâ scire possimus, quemam illarum *Amomi* vero respondeat. Greci *Amomas* appellant Arabibus dicitur *Homina*. *Constantinopolitani* *Homama*, quod pedem columbinum significat. Cùm autem viribus à *Discoride* descriptis optimè respondeat semen quoddam minutulum, quod etiam semina quatuor calida minora in officinis ingreditur, quoniam, aromatica & gustu grave, hoc retinemus. An *Amomi* surculo, vel racemo in *Aspidocis* alilive medicamentis veteres usi sint, inter Autores controvectur; Placeat autem *D. Oribasius Anacardiaci* sententia, qui *Amomum* racemotum in suam *Thriacam* recepit. vid. l. c. *Amomus* *Ducus* *Asios* cum *Galtis* substituit *Acotus*, licet illius nomenclaturâ magis *Cardamomo* cognatum indicet.

### ¶ XXV. Amygdale, seu Amygdala.

Amygdalæ fructus sunt, amygdali arboris, siquæ vel dulces vel amari. De Amygdalo videtur, *Brunn. Trag. Dod. Cord. in D. Lon. Lev. Ger. Tab. Math. Cass. Getman. Mandelst. Amanides*, & ameres *Almonds. Amandien* sicut in *bitter*.

### OFFICIN. NAT.

Utriusque nuclei amygdala vel amygdalæ disti.

Vires. Dulces nutritiva sunt, temperatè calida & humida, humorum acrimoniam lenientes, & hinc dolorem & Vigilias ab acrimoniam orundis demulcentes, adhibenturque præcipuè in Emulsionibus.

Amara sunt calida & sicca 2. aien. aper. exurg. diuretica sunt, obstructions jecoris, lienis, mesenteris, surrigue conferunt. Extrinfecus leniginos tollunt, si masculicata illinantur, capitis dolori subveniunt (in frontalibus.)

[Cummas amygdalæ ad calculum proficuum, pamos serios hoc oblinunt.]

### PRÆPARATA.

Confect. amygd. dulc.

amarar.

Ol. Expressum amygd. dulc.

amarar.

Vires. Oleum dulce lenit, maturat, anodinum est, usque præcipuè in colico ac nephritico dolore mitigando (propriatum dosi Onc. j. vel ij. cum manna, vel & clysmas infusum) infantulis recens natis creberrimo ad tormina & ventris compescenda cum saccharo penidiato exhibetur ad Drach. ij. quinciam ad mitiganda tormina puerperarum usus ejus creberrimus est. Olei amari vires ex superioribus colligende sunt.

N. Usus interno recens expressum adhibendum est, non rancidum: Exprimitur autem tum sine igne, id est, non calcificando ad ignem, vel cum igne.

ROSMAN. *Amygdale seu Amygdala.*) Fructus est nomen Amygdalus autem arboris. Fructus duorum sunt generum, vel enim dulces, vel amari sunt. Dulces nutritivæ sunt, analeptici zibus convenientissimæ, ut & dyentericis in formâ emulsionum,

*Amara* autem aperienti, attenuandi, & extergendi vi prædita sunt, hinc diuretica, & viscerum non solum obstructions, sed & asperæ arteriæ infarctus in pulmonibus tollunt. Ob eam viam diureticam etiam contra ebrietatem adhuc bonum. Extrinfecus leniginos tollunt, si masculicata illinantur, cephalalgia in frontalibus medentur.

Præparata.) Confectio amygdal. dulc. amar. & oleum express. amygd. dulc. & amar.

Vires.) Ol. dulce cum cerevisia calidâ tempore maturo hauritur ad album emolliendam & humectandam conducit, nisi tunc ventriculi sit lesus. Unde & *Platerus* *Tus. l. Prax. Cap. 2.* inquit Hoc affacium bibitum non tantum emollit album, sed & haurit hoc convulsionum est remedium. Hoc in calculo cum alvi obstructione conjuncto additâ tincturâ aperitivâ *Dr. D. Meli* ad aliquot guttas in brodio calido matè hauritum notabiliter est efficacius. In colicâ cum fecibus induratis, si uncia una vel circiter cum manna ʒj. vel ʒʒij. miscetur, induratas resicillè desit. Item *Clysteres* ex hoc contra colicos dolores & pueris parati, quantum valent, omnem fidem superat, dum oblectamento ac solamini est in expectanda sympomatâ firmitate.

Olei amari vires.) Communiter in furditate & tinnitu aurium commendant, sed sapientem hujus usi firmitatem a sapientem aurium auctam fuisse expertus sui, ed quod nimiam tympani membranam laxaverit. In Tympanitide sequens oleum pro arcano habetur.

Recip. Amygdal. amar. ʒj. Semin. cumin. ablynth. ana ʒss. contunde in mortario & misce, postea in lagenâ stannæ per 4. hor. in ahenò aqua ferventissima pleno coque, deinde furdite exprime. l. Oleum viride. Dos. ʒij. vel ʒʒ. mane & vesperis in julo, & sæpius etiam ventres cum hoc oleo inungatur.

### ¶ XXVI. Anacardium.

Anacardium *Maub. Cord. h. Len. Cass. Trag. Tab. Ger. Arab. Balado Anacardium. Elephantin. Lauss. Anacardes. Anacards, Fruits of an Indian. Tree, like a Birds heart, vesith juice like blood. Anacardium. Van den Judiaensche boom.*

Fructus est arboris exotice, colore ac figura conrepresentans, præcipuè si siccatas sit, Crescit in India Orientali.

### OFFICIN. NAT.

Fructus sed raro.

Vires. Cal. & siccat. (non 4. nec 3. gradu) in nullis volunt, sed remissius, Cephalicus est, memoria ac sensus aciens ac confortans.

### PRÆPAR.

1. Elect. seu Confectio Anacardina. Vide Dispens.
2. Mel Anacardinum. Ex fructu recenti in  $\nabla$  cocto supernat. V. Disp.
3. Oleum vel ex fructibus exprimitur, vel in corticis coctione supernat, sed rarissimum hoc est.

ROSMAN. *Anacardium.*) Dicitur à forma aviculæ cordis æmula, sive à similitudine, quam cum corde habet, nomen Greci inasperant. Arboris fructus est veteribus Grecis incognitus, & perperam à vulgo *Pediculus* *Elephantis* *Elephantis* dicitur appellatur. Nascitur in Sicilia montibus & in Indiarum provinciâ Cambaja, Decan, Calicut, Cananor &c.

Vires.) Cal. & sic. Cephalicus est, memoria confortat à causâ frigida debilem & reliquos acutis sensus.

Præparata.) Confectio hujus & Mel in usa sunt, de quibus *id. Zerzifer animat. in P. A. p. 255. Et Eiusdem Ner. Dispens.*

¶ XXVII. *Anagallis*.

Anag. { Aquatica. *Vide infra.*  
 { Terrestis. { Mas flore phœni-  
 { Mas flore phœni-  
 { co, C. B. 2.  
 { Fœmina fl. caru-  
 { leo, C. B. 2. } hœ officin. &  
 { Lutea inusitata. } hujus loci.

Mas insignitur *Anagallis*, Cord. in *D. Brunf. Trag.*  
*Math. Fuchf. Dod. Lon. Cast. Ger. Anag. phœnicea*  
*mas, Lob. Tab. Cam. mas, Clus. hist.*  
 Fœmina dicitur *Anagallis fœmina*, *Brunf. Trag.*  
*Math. Fuchf. Dod. Lon. Cast. Ger. Anag. cœrulea,*  
*Tabernam. Cam.*

Dicuntur *Pauchheil / Colmartraut / Vogel-*  
*traut. du Mouson Morgeline. Pimpernel. Guy-*  
*cheshent.*

Crescit in vineis, hortis ac arvis; lutea tamen  
 non nisi in sylvestribus ac umbrosis locis provenit.  
 Floret Majo & hinc per totam ætatem.

OFFICIN. NAT.

Folia cum floribus sed raro.  
 Vires. *Utraque calf. & sic. amara est, exterg. &*  
*subastr. Unde & pro vulneraria habetur, morsus canis*  
*rabidi sub venire à nonnullis commendatur: adhibetur-*  
*que usu interno ac externo.*  
 [ *Maniacis & Podagricis.* ]

PRÆPAR.

1. ∇ Ex integra planta.
2. Succus. Raro extat, cum tamen maxime com-  
 menderetur in Erithiis.  
 [ Oleum etiam parant.

HOFMAN. *Anagallis*. ) Mas & fœmina: illa fl. phœniceo, hœc  
 fl. cœruleo gaudet. *Serpillifoliam aquaticam luteam* depingit *D.*  
*Chabrani l. a. p. 452.* sed hæc inusitata est.  
 Mas fl. phœnic. seu purpureo amara est, & vulnerariis annu-  
 meratur plantis. Contrâ *Melancholicum & Maniacum* deli-  
 tium sunt remedium specificum, in quo ejus decoctum & Essentia  
 vel maxime usu probata inveniuntur; unde & ex hac conficitur  
 Essentia. *Anagallis Compœta* *Dr. D. Johann. Michaelis*, quæ paratur  
 ex succo *Anagallis* insusitato, cui superinfunditur essentia fl. hy-  
 perici. Externè cum Vin. decocta, dolores podagricos demulcet,  
 vel in cataplasmatum formâ, seu in forma pediluvii. Trahere  
 etiam spicula corporis infixa perhibetur.  
 Colligitur ante ortum, in ultima quadratura ☉ &  
 existente in II.

¶ XXVIII. *Anagallis aquatica*.

Anag. { folio subro- } major, } Ha u-  
 { folio subro- } C. B. 1. } suales  
 { Latifolia. } minor, } & præ-  
 { Angustifolia. } C. B. 2. } cipue  
 { folio oblongo. } major, } minor.  
 { } minor.

Dicuntur *Beccabunga*, *Berula*, *Sium aquaticum*,  
*Laver, German. Bachbungen / Wasserbungen.*  
*Cresson aquatique, La berle. Bekbung or Broocklime.*  
*Waterponen / Befabung.*  
 Crescunt in rivulis. Florent Majo & Junio.

OFFICIN. NAT.

Folia, vel integra planta.  
 Vires. *Calfac. moderatè humectat. Usus præcip.*  
*in scorbuto, urinam, calculum renum & vesica insigni-*

ter expellit, menses citè, sætum mortuum ejicit. Ex-  
 trinsicus opiculatur phlegmonis & Erysipelati [ hæmor-  
 rhoïdibus cæcis dolorosis, & condylomatibus, ] maculas  
 faciei abstergit (cum sursive) Vulneribus medetur (cum  
 Sal. com. & tela araneatum impos.) [ & ulceribus si-  
 biarum scorbuticis. ]

PRÆPARATA.

1. ∇ Ex planta integra, vel succo ejus expresso.
2. Succus. Expressus & inspissatus: qui raro ex-  
 tar.  
 (Syrupus antiscorbuticus locis maritimis pro-  
 stat.)

HOFMAN. *Anagallis Aquatica*. ) Dicitur *Beccabunga,*  
*sium aquaticum.* Hujus plurimæ observantur in magnitudine, flo-  
 ribus & foliis differentia. Vel enim major est, vel minor, vel fl.  
 cœrul. vel purpurasc. fil. ras. oblong. lat. angust. &c.

Colligitur in Junio, novilunio, ☉ in II existente manè ante  
 ortum.  
 Vires. ) Est herba vulneraria, calefac. moderatè & humectat,  
 antiscorbutica & anodyna. Internè usus ejus est insignis in scor-  
 buto cum coëchlearia vel Nasturtio aquatico in sero lactis caprisi  
 infusi ut, qui dyscrasia massæ sanguineæ sulphureo-salina labo-  
 rant. Externè etiam medetur vulneribus, si ei modicum salis &  
 telæ aranearum miscetur, & ita duplicato lineo instar cataplas-  
 matum vulneribus applicetur. In fomenti formâ mirè juvat in  
 condylomatibus & hæmorrhoidarum cœcatorum doloribus in aqua  
 cœcta vel cataplasmatum formâ hæmorrhoidibus applicata. Ulcera  
 etiam curat scorbutica tibiarum in cerevisia cocta & apposita.  
 Tumores pedum decematosos discutit & resolyt in hydropo  
 cum Nitr. vel Sale.

¶ XXIX. *Anethum*.

A'ndors, ävånndor, Dill / Dillentraut. *Aneth. Dill.*  
*Dille.*  
 Aneth. { Hortense, hoc usuale.  
 { Sylvestre.  
 Insignitur *Anethum Brunf. Trag. Math. Fuchf.*  
*Dod. Cord. in D. Lob. Cast. Tab. Cam. Ger.*  
 Crescit loco arenoso & aprico. Flor. Jun. Jul. Au-  
 gust.

OFFICIN. NAT.

Folia, Flores & Semen.  
 Vires. *Calfac. in princ. 3. sic. in princ. 2. (radix*  
*calf. 3. sic. 2. completè) diger. diss. maturat, lenis do-*  
*lores, auget lac, conciliat somnum, venereos appetitus*  
*minuit, singultus vomiticus medetur: Et hæc omnia*  
*præstat usu interno & externo. Inprimis tamen extrin-*  
*sicus Clysteribus anodynis immiscetur, capitisque ca-*  
*taplasmatum, anodynis & somniferis (summitates cum*  
*oleo olivarum cocta.)*

PRÆPARAT.

1. ∇ Ex integr. planta (rari usus est.)
2. Oleum insolatium. Ex fol. & flor.
3. Ol. stillat. Fit ex semine.

HOFMAN. *Anethum*, ejus Vires. *Calfacit, siccat, digerit, discutit*  
 &c.) *Discutiens & anodynum* est, unde archæum sedat furiosum  
 in colica, singultu, nephritide &c. In colica internè post Clysterum  
 usum oleum ejus destillatum conducit; In Clysteribus hujus tam  
 decoctum quam oleum coctum status discutit. Decoctum ane-  
 thi odoretens saltem soporiferum est. In singultu Recip. aq.  
 anethi, cymini ana ʒ iij. ol. anisi, anethi, carui, cymini ana gutt. iij.  
 M. dof. cochl. j. vel ij. manè ac vesper. In visus ac veneris impor-  
 tentia ab hujus usu abstinendum est.

¶ XXX. *Angelica*.

Hortensis seu satiya, *Costus niger. C. B. 1.*  
 Hh Sylve-



Sylvestris { Major, C. B. 2.  
Minor montana.  
C. B. 5.

Ex his in usu est prima; Nec contemnenda tamen & secunda.

Prima dicitur Angelica, *Bruff. Lob. Cass. Tab. Angelica major, Dod. Angelica sativa. Frag. Math. Dod. Lon. Ger. Angel. odorata, Cam. Smyrnum, Cord. in D.*

Secunda describitur sylvestris major, C. B. 2. Angelica sylv. *Frag. Math. Fuchf. Dod. Lon. Lob. Cam. Ger. German. Angetwurm / Huligen Gassiwurm / Brustwurm / Engeltwurm.* Angeli, ou Angelique. *Angelica tame & Wild en Lam. Wildt Angelica.*

Crescit sativa locis cultis, humidis ac pinguibus; Sylvestris major humidiora amat prata. Minor locis montanis opacis & nemorosis gaudet.

Floret Iulio.

## OFFICIN. NAT.

Radix colligenda initio Veris.

Vires. *Bezoardica & cordialis nobilissima est, Caff. 3. (lys. maj. 3.) sicc. 2. aper. acrim. iudorifica & vulneraria est: menses movet, sacrum expellit, suffocationi useri maxime conducit, malignis morbis, Venenis, ipsique pesti medetur: Venena omnis generis per sudorem pellit, adeoque usu interno praeipue, cum & externo adhiberi apta est. Verbi gratia, ad arcendam pestem (in anulero, in sublingualibus) ad morsum canis rabidi, in cataplasm. &c.*

Dosis Drach. j.

[ Semen inter Apophlegmatizonta recensetur. ]

## PRÆPARATA.

1.  $\nabla$ . Ex integra planta.

2. Succus. Ex radic. recent.

N. Potest & ex siccis radic. mediante collatione elici.

3. Extract. Fit cum Spir. Vin.

Dosis à Scrup. s. ad Drach. s.

N. *Quercetanus extrahit cum Spir. Juniperi bypomelicis Vinoso, &c. Vide Pharmacop. rest.*

Condica radix. l. a.

5. Oleum stillar. Ascendit cum  $\nabla$ .

6. Balsamus. l. a. cum oleo nucistæ preparato fit.

7. Sal com. Ex incinerata vel integra planta vel Capit. mor. in destillatione remanente.

N. *His adungi potest rad. præparata quam dicunt, id est, in aceto macerata. Verum enim vero quis dubitat, infusione hac magnam virium partem, mensuris communicari, adeoque radicis decedere.*

HOFFMAN. *Angelica.*) Hæc vel hortensis seu sativa, vel sylvestris est. Sativa Nobis in usu est, licet nec sylvestris contemnenda sit.

Floret Iulio. Radix Veris initio colligitur,  $\odot$  in  $\text{II}$  existente & ) in  $\text{III}$ .

Vires. *Caliditas, siccitas, aperitis, attenuat, &c.*) Bezoardica & alexipharmica est, uterina etiam cum bezoardia in vino calido exhibita. Commendantur itidem ad ebrietatem arcendam, si particula hujus radicis inftar fabæ comedatur.

## ¶ XXXI. Anisum.

Arise, Anis. Anis. Anise. Anis.

[ Dicunt Absynthium dulce, Cuminum dulce, Anisum. ]

Gaudet loco optimo & stercoreato; scitur mens Martio, floret Iulio, semen maturefcit Augustino.

## OFFICIN. NAT.

Semen, raro Herba.

Vires. *Cass. sicc. 3. recens minus est, attenu. discutit, diureticum est, lac auget, pulmonicum ac stomachicum in primis audit: Hinc usus præcipue, in inflatione ventriculi, tussi, &c. In sanitione Scrup. j. exhibitur: hinc de per inferiora ac superiora sabarram ventriculi intestinorumque ejicit.*

## PRÆPARAT.

1. Confectio ex semine fit.

2. Confectio Anisi laxativa simplex. Fit scammonii cum saccharo mixtione, vel maceratione anisi in  $\nabla$ , in qua scammonium fuerit dissolutum.

N. *Ani in infusione & in anisum conficiendam macerant.*

3. Confect. anis. laxat. coroposic. Vide August.

4.  $\nabla$ . destill. Ex herb. & semine.

5.  $\nabla$ . Vita Anisum. Ex semine cum Vino destillatur. Vide lib. 2. de spiritibus.

Fieri itidem potest spiritus, si remanentia ex destillatione aqua residua cum focibus cerevisæ fermententur vel sumili.

6. Oleum stillar. cum  $\nabla$  ascendit.

N. 1. *Ex aniso stillat aqua lactea, qua calori solis exposita copiosius oleum ad superficiem vitæ.*

N. 2. *Anisum diu macerare oportet. Sic dat lib. j. olei Unc. s.*

N. 3. *Anisi destillatio lento igne præparanda est, quia mirum volatilibus illa pars facilis est accessu.*

7. Sal. Ex incinerata planta vel remanentia destillationis.

8. Species Dianis. Vide Disp.

HOFFMAN. *Anisum.*) *Arise.* Anis. Inde dictum, quod *arise* sit *arise* virtus; quod lenit inflationes; indigestionem vires flatus discutendi obinet, que causa etiam est, quod omnibus carminativis præferatur. Hoc in subitania pulmonum ad 3 j. Facilius flatus discutit, quàm ejus oleum destillatum. Infusibus  $\nabla$  j. cum croco, radic. neo, peon. &c. mixtura nocentia lenit vitiorum humorum saturam subducendo.

Præparata. ) Sane Confectio Sativa. anis. s.  $\nabla$  Lactem  $\nabla$  destill. s.  $\nabla$  composit. c. vino. ut destillat. Hoc ite rectificatum & t. s. mucilage crassè liberatum, ut in hat simplicè apparatus, corallia rubra per digestionem in mucilageinem reducit, ut hujus beneficio cum sp. vini Tartarato in cincturam seu essentiam elegantissimam transferri queant. vid. supra Lib. 3. de corallis.

N. Hoc ol. sal. volatili junctum admiranda est virtus in peccatis aëstibus & flatulenti inestimatorum iocumper.

## ¶ XXXII. Anserina.

Argentaria, Argentina, Dod. Potentilla, *Bruff. Math. Lon. Agrimonia sylvest. Anserina, Frag. Tab. German. Grensch / Gensersch / Grünlich / Silbertraut / Argentine, Anserine. Goss-grass, or Cleavers, flaverweed, wild Tansie. Gansersch en Argentine.*

N. *Est sine sapore & odore.*

Crescit passim herbosis locis, pratis, juxta sepes & vias. Floret appetente Estate, quo tempore & colligi apta est.

## OFFICIN. NAT.

Folia vel integra planta.

Vires

Vires. Refrig. moderate, sicc. fortius, adstring. con-  
 stipat. Hinc sanguinis expositioni medetur, diarrhoeam  
 ac reliquos alvi tum & uteri fluxus compefcit: hamop-  
 toicis & hamorrhoeicis subvenit: renum calculum in-  
 significiter atterit: vulneribus insuper admodum conducit.  
 Externè famosa est in doloribus dentium mitigandis,  
 purvedine gingivarum arcenda, estu febrili sopiendo,  
 quam potenter compefcit, si cum sale & aceto contusa  
 plantis pedum supponatur, vel & carpis applicetur.

PRÆPARATA.

1. ▽. Ex planta integra.
2. ▽. Ex floribus.
3. Conserva. Ex floribus.

HOFMAN. Argentina. Ejus Vires, Refriger. moderate siccat, ad-  
 stringit, confipat.) Hinc vulneraria est, cocta cum radice hamop-  
 toicis, ac nimio mensum fluxui medetur, quovis alvi fluxus &  
 uteri compefcit. Renum calculum expellit, unde sequens ad  
 præservationem calculi à quibusdam commendatur, tribus annis  
 continuandam: Recip. anserinæ viridis M. iv. Scalis viridis M.  
 ij. exprimitur succus, adde vini rubri ad pondus omnium, mix-  
 ta filtrentur pro una dosi. Sume in aurora ptimo die Maji. Her-  
 ba colligenda sunt ante ☉ ortum primo die Maji externè cum  
 Sal. comm. & Acet. subacta & carpis febricitantium imposita  
 eam mitigat. Dysenteriam sistit cum Sal. comm. & Acet. contu-  
 sa plantis pedum supposita.

¶ XXXIII. Anthora.

Anthora, Matth. Lon. Cast. Cam. Anthora, Lob.  
 Dod. Tab. Ger. vulgaris, (lus. hist. Aconitum salutif-  
 ferum seu Anthora, C. B. 17. Napellus Moysis, Avi-  
 cenna, alii Antichora (quod Thoræ pharmacum sit,) *Heilgiffel* / *Giffelheil* Anthore. *Anthora*, An *Aniidoi*  
*against peysonlike Contrayerva*. *Anthora*. *Deigiffel*  
*heilwortel*. [ Ital. Zedoaria d'Avicenna.]

N. Sicut qui radicem Contrayervam faciunt Ger-  
 manicam: alii Zedoariam Arabum, Avicenna scilicet  
 & Serapionis, vide Tabern. Herbar. lib. 1. qui poste-  
 rius mordicum asserere nescit.

Crescit in Alpibus Helveticis, in Sabaudia, &c.

OFFICIN. NAT.

Radix.

Vires. Saporis amari est, calfac. & sicc. cardiaca  
 est: acrior. aperit. asferg. Usus præcipui in morbis, ac  
 iñibus venenatis, pesti specificè adversatur & peculi-  
 ariter Radici Thoræ.

Dosis à Drach. ß. ad Drach. j.

N. Educit insuper mucilaginem Tartaream ac a-  
 quosam per album.

HOFMAN. Anthora.) Seu Aconitum salutiferum, Anithora,  
 quod Thoræ pharmacum sit. Giffelheil. Hujus folia Napelli sunt  
 emula, tenuis dissecta, & splendoris illius expertia, aversa à pat-  
 te albicantia, sapore amaro prædita. Flores grato odore prædi-  
 ti, cocullati, & rictu hiantæ Napelli penitus, excepto colore, qui  
 huic ex hallo pallens. Corniculata feminis vascula itidem fi-  
 milia. Cauda est cubitali, rigido, subhirsuto, anguloso. Radix  
 ex bulbis olivaribus constat, foris fuscis, inrus albis, gustu ama-  
 ris, fibrosa.

Duplicem communiter faciunt Thoram majorem & minorem,  
 Marem & feminam, huic quatuor folia, illi duo magna assi-  
 gnant.

In Rheticiis, Sabaudicis & Helveticis alpibus plurima prove-  
 nit; item in Gallia Cisalpinæ, & Liguria montibus. Floret Ju-  
 lio & semina in Septembri maturæ sunt.

N. Sunt qui radicem Contrayervam Germanicam faciunt; alii  
 Zedoariam Arabum &c.

Vires. Calfac. & sicc. Saporis amari est &c.) Conferunt r-  
 dices anthoræ non solum ad epotum papellum, sed & alia venena  
 hausta nec non ad viperarum morium. In febribus petechialibus &  
 aliis malignis febribus summo cum effectu adhibentur.

¶ XXXIV. Antirrhinum.

Antirrhinum, Dod. Antirrhinum, Matth. Dod.  
 Lob. Tab. Antirrhinum majus alterum folio longiore,  
 C. B. 2. (os Leonis aliis) German. *Drant* / *Dorant* /  
*Drackenhaupt* / *Kalsbnafen* / *Hundeskopff*. *Antirrhinum*.  
*Mulle de Veau* ou *moufon violet*. *Antirrhinum*,  
 or *Snappedragon*. *Drant of Calf Neuse*.  
 Crescit locis sabulosis. Floret Maio, & Junio.

OFFICIN. NAT.

Herba Integra, id est folia cum floribus ac gem-  
 mis ramusculorum, quæ representant caput vituli.

Vires. Rari usus est in Medicina, nec adhibetur  
 nisi à mulierculis contra spectra, incantationes, venefi-  
 cia, &c. idque tam præservandi quam curandi inten-  
 tione urique satisfaciit appensione, fumigatione, suppo-  
 sitione, appositione, balneatione, Vide Carrichter. in  
 Herbario. (Scorpionibus contrarium dicitur.)

HOFMAN. Antirrhinum.) Sive Anarrhimum, quod alii  
 etiam *Lychnis sylvestrem* vocant, à floribus leonini potius quam  
 vitulini oris rictum emulantibus, sunt qui os Leonis appellant  
 Est vel majus vel minus, flore albo, luteo & incarnato. Crescit  
 in hortis nostris. Minus nullam ferè humum spernit, copiose in  
 agris nostris provenit.

Vires.) Licet rarissimi sit usus in Medicina, tamen cum ad  
 præservationem, tum curationem contra spectra, incantatio-  
 nes, veneficia, appensione, fumigatione, suppositione, appo-  
 sitione & balneatione facit. Carrichter. in herbar. Colligitur ☉ et  
 existente in ♀.

Antiphylly vid. Caryophyllis

¶ XXXV. Apium.

Apium  
 Σιλύριον,  
 Eppich.)  
 Macedonicum. Vide Petroselinum Ma-  
 cedonicum.  
 Verum seu hortense. Vide Petroseli-  
 num officinarum.  
 Palustre, Apium officinarum: de quo  
 hic.  
 Montanum. Vide Petroselinum mon-  
 tanum.

Dicitur Apium, Fuchs. Lon. Paludapium; Tab. E-  
 leoselinum, Dod. Lob. Apium vulgare, Trag. Brau-  
 nes Petricin / Wasserpetricin / Wassermorel-  
 len / Wasserpeppich / Wassermarek. Appe ou  
 Ache ou Persil d'eau. Common smallage. Joffroy  
 Mercè gemeyn of petricilly.  
 Crescit inter Beccabungam: floret Julio.

OFFICIN. NAT.

Radix & Semen.

Vires. Calcf. & sicc. ferè g. 3. incid. aperit, unde  
 & inter 5. radices aperientes recensetur. Usus præci-  
 pius internus; Urinam & menses movet; calculum  
 pellit; (Hispani radicem mane diu mandunt.) re-  
 gium morbum solvit. (masticatur ad odontalgiam.)  
 Semen efficacius est quam radix, annumeraturque se-  
 minibus calidis minoribus. Viraque præcipue internè  
 usurpantur.

PRÆPARATA.

▽. Ex caule, fol. & floribus Junio collectis.  
 (Unguentum ex apio paratur, mundificativum, in  
 mammillarum tumoribus suppuratis egregium com-  
 pertum.)

**HOFMAN.** *Apium*) æquivoce est Apium, & res denotat diversas; Aliud est *apium pyram*, arboris scilicet *apii* fructus, & aliud *apium* herba.

Est autem *apium* *apium* & *apium*, aliud *apium*, de quo hic agitur, aliud *apium*, aliud *apium*, aliud *apium*, aliud *apium* &c. vid. *Dumic. Chabranus* l. c. p. 196.

Dicitur & *apium*, *apium*, *apium* Germanicè *apium*.

Crescit inter herbachungam in locis palustribus, floret Julio. Colligitur ☉ in *apium* existente.

*Semen & Radix sunt in apium.*

*Vires.* *apium* & *apium* *apium* &c.) Unde & inter *apium* radices aperientes numeratur, quæ sunt *apium*, *apium*, *apium*, *apium*, *apium*. Menfes movent, calculum pellit, icterum solvit, ut & epatis ac Lienis obstructions refert. Radix eadem manducata odontalgiam solvit, vitium acut, torminibus ventris medetur.

### ¶ XXXVI. *Aquilegia.*

*Aquilegia*, *Agelcy*, *Agelcyen*. *Ancolie*, *Columbina*, *apium*.

N. *Diversa* reperiuntur species florum colore, vel plenitudine distincta: *Officinaria simplex* illa flore caeruleo, C. B. 2. vel 8. intelligitur.

Dicitur *Aquilegia*, *Trag. Fuchs. Lon. Dod. Cam. Aquileia. Math. Lob. Cass. Tab.*

Crescit fæta in hortis, ac fundo pingui, nonnunquam in locis sylvestribus inculdo. Floret Junio, & Julio.

### OFFICIN. NAT.

*Semen, tum Flores & Herba.*

*Vires.* *apium* moder. sic. 1. aperit Epar & Lienem, ac imprimis measum biliarium, unde regio medetur morbo; Ciet urinam & menses, vulnera consolidat, ventris tormina sedat. NB. *Semen* in expellendis morbillis ac variolis usus mulierculis: est creberrimi. [advergenem commendatur.] *Extrinsicus* frequens ejus usus est ad purcinem gingivarum scorbuticam emendandam, ulceraque oris fauciumque solidanda.

### PRÆPAR.

1. *apium*. Fit ex fol. flor. ac radice, Angusto collectis.

2. *apium*. Ex floribus quæ rati usus est.

[Mel aquilegiæ utiliter paratur.]

3. *apium*. Ex infusione florum.

[Unguentum.]

**HOFMAN.** *Aquilegia*) Nomen accepit à florum mucronibus aduncis instar unguium aquilonum. *Geom. Hæst.* *Diversa* duntaxat species florum colore distinctæ, de quibus consule botanicos.

Crescit in hortis flore pleno & simplici variis coloris panice, cærulei, albi, rubri, herbaei. Flore simplici in montium pratis luxuriat.

Floret Junio & Julio, semen in Septembri colligitur.

☉ in *apium* aut *apium* one existente decerpitur.

*Herba, flores & semen in usu sunt.*

*Vires.* *apium* moderatè, siccas, aperit &c.) Herba vulneraria est juxta vim suam aperitivam, diaphoreticam. Unde succus instillatus vulnera mundat & sanat, naribus etiam indicat adversus fistulas, & ulcera narium ac faucium. Decoctum ex vino & aqua addito diamonon instar gargarismatis ad faucium, laryngis & tracheæ incendium & ulcusculi valet. Si semen ejus ad 3j. contusum in delecto aperiente sumatur: Item in partu difficultate tenuissimè semen ejus contusum & ex vino propinatum maximè commendatur. In variolis & morbillis expellendis cum emulsionibus ex aq. fumaris, Card. b. sambuc. veronic. au. CC. electillat. non postremum obtinet locum. Semen aquilegiæ ad ʒj. in quibus vertiginis cum appropriato vehiculo sumptum magni proficitur.

### ¶ XXXVII. *Aristolochia.*

*Aristolochia*, *Distriuep*, *Hollwurz*. *Aristol.*

*che da Mouson, Birshoverr.* *Distriuep*, of *Hollwurz*.

Longa, lange *Hollwurz*, de *Aristolochie* ou *Fotene*, ou *Sarafine* longue. *Long. Birshoverr.* *Lange Hollwurz*.

Est *Rotunda*, (à radice rotunda,) *runde Hollwurz*, *runde. Romd. Birshoverr.* *Ronde Hollwurz*.

*Clematiris.*

*Pistolochia.*

Ex his officinales sunt longa & rotunda. Verum de (rotunda) notandum, quod officinis fumaria bulbosa illius loco usualis sit, quam vide suo loco.

Indigitatur *Aristolochia* longa. *Dod. Cord. in D. Lib. Conf. hist.* *Aristolochia* longa vera. *Cam. C. B. 3.*

*Rotunda* vocatur *Aristol.* *rot. vera. Trag. Lon. Cam. Arist. rotunda, Math. Dod. Cord. in D. Lob. Cass.*

*Aristolochia* rotunda, flore ex purpura nigro, C. B. 1.

Utraque colitur in hortis: floretque potissimum Maji, & Junio.

### OFFICIN. NATIVA.

*Rotunda* radix sola. *Longa* radix & Folia.

*Vires.* *Utraque* *Cephalica*, *Epatica* & *Pulmonica* imprimis est: *apium* & sic. 2. completè: autem, aperit. Hinc prodest ad *Tartarem mucilaginem* resolvendam expellendamque; ad menses citandos, tumores internos rumpendos, venena discutienda. Insuper *Longa* insusio ad scabiem exiccandam vel vulgo hic usitatissima est. *Extrinsicus* adhibetur usque creberrimo ad exiccanda & mundificanda vulnera.

*Rotunda tenuiorum* est partium quam *Longa*, adeoque efficacior, & imprimis mensibus ac secundinis citandis celeberrima: *apium* & sic. 3. aper. attenuat.

### PRÆPAR.

1. *apium*. Ex integra *Aristol.* longa, id est foliis ac radice.

(Extractum rotundæ etiam utile.)

(Tinctura Balsamum Vulnerarium ingreditur.)

**HOFMAN.** *Aristolochia*) Ita appellatur, quod sit *apium* *apium*, quod puerperis opituletur. *German. Distriuep*, *Hollwurz*.

Est autem vel *longa*, *rotunda*, *clematiris*, *pistolochia* *polytrichum*, de quibus vid. *philobocæner*. Ex his in usu sunt *longa* & *rotunda*. *Hinc* *vel* *radix*, *ulium* *folia* & *radix*.

Nascitur pingui solo in pratis, agris, hortis; Floret Maji & Julio.

Colligitur ☉ existente in *apium* mandantè ☉ ortum.

*Vires.*) *Utraque* *cephalica*, *thoracica*, *vulneraria*, *uterina* est. *Rotunda* vehementius attenuat, quam *longa*. Contra *longa* validius, quam *rotunda* abstergit, ideoque si lochia substitunt, *rotunda* usurpanda, que vehementer pellit, ubi scabies corpus infestat in lotionibus *longa* est preferenda, que etiam fistulis abstergendis commode inseritur. In asthma scorbutico ad tartarem mucilaginem resolvendam decoctum radic. *aristoloch. rotund.* turd usurpari potest loco radic. enulæ. Ad impediendam phthisin seu pulmonum exulcerationem post hæmoptotam cum tussis insensu consuetam, sequens usque expertum mirifice proficitur, & Medicus quidam prius hæmoptotus per duodecim annorum spatium hoc ipso se se à phthisi tutum præstitit, quod in usu habens Recip. *aristolochie* longæ in aq. *ra. vulgaris*. instill. ʒij. per noctem primo die sol. ʒi.

1	2
3	2
3	5
4	4
5	5
6	6
7	7

8	6
9	5
10	4
11	3
12	2
13	1

bibitur.  
 Externè in tibiatur ulceribus solis aristolochiae longae radicis pulvis in aqua veronicae coctus peria exceptus & applicatus mirè ad sanandum est virtutis. Confititur etiam inde oleum antitrypticum praestantissimum, vid. in thesaur. pharmaceutic. antitrypticum praestantissimum, vid. in thesaur. pharmaceutic. antitrypticum sect. x. x. n. 1.

*Aristolochia sabacea*, vid. *Fumaria bulbosa minor radice non cavà.*

¶ XXXVIII. *Armoracia.*

*Raphanus sylvestris*, Sinapi agreste 3. *Trag.* Raphanum albo fl. cruceae foliis, *Lob.* album, *Tab.* Raphanum fl. albo seu filiqua articulata, C. B. 2. *Heydenreich/ Wildmerrettich.* Refort sauvage. Racine de Passerage, Wild Radish, horse Radish. Wild Radish/ (van sommige) Deycreruyt/ en Merrieh wortel.  
 N. Sunt qui *Lampfanam Dioscoridis* putant.  
 Crescit in locis multis juxta rivulos ac in vallibus.

OFFICIN. NATIVA.

Radix sola.  
 Vires. *Calfac. & succ. mucilaginem tartaream* indicat, *atenuat, resolvit, viscera aperit, diuretica, lithontripica & antiscorbutica est.*  
 N. *Lac imminuere dicitur.*

HOFMAN. *Armoracia.*) *Raphanus sylvestris Wilder Merrettich.* Coris est *Thlaspi majus, Thlaspi alterum, & Nasturium album, Alii Thlaspi crataegi, Raphanus major, Molybdæna Plinii, raphanum obscurum, medicamentarius &c.*

Crescit in locis multis juxta rivulos.  
 Radix sola in usu est. *Cujus virus calfac. succ. &c.* Resolvit, aperit, diuretica, lithontripica & antiscorbutica. Est egregium scilicet Medicamentum contra calculum, & principaliter scorbutum ob sal singulare volatile quod continet, cujus ob nimiam coctionem radix pecturam patitur. Prodest etiam in hydrope cum scorbuto complicata, item in mensium suppressione ejus succus cum vino hauritur; Ejus spiritus externè contra ariduram utilis est, valèè etiam attrahit.

¶ XXXIX. *Arnica.*

*Chrysanthemum latifol.* nardus. *Chalta* 2. vel *planta alpina, Lob. Chalta alpina vel Damafonium, Tab. Alyfma Diosc. Matth.* aliis *Lagea Lupi.* Germanicè *Mutterwurzel/ Wolverley/ Saxonibus Arnica, Arnick,* or. *Lagobus, Nard,* or *wolfs herb. Arnick/ wolverfrucht/ en Holssteynfrucht.*  
 Crescit in montibus ac pratis, floretque per totam ferè aetatem.

OFFICIN. NAT.

Planta cum floribus.  
 Vires. *Calfac. & succ. partium tenuium, sudorifica est & diuretica, nonnunquam & vomitoria.* Proin *Holsatos rusticos contra grumosum ac coagulatum sanguinem vel & contra febrem in cerevisia coxisse ac cum successu propinasse, observari.*

HOFMAN. *Arnica.*) Aliis *Lagea Lupi*, hæc planè barbaræ sunt vocabula. Est autem hæc *Arnica Chrysanthemum Latifolium, aut Euphybatum* nonnullis, quia florem ferè veluci oculum in orbem circumactum, levem profert caulem, folia multifida. Dicitur etiam *Nardus celtica altera, vel planta alpina, Matthiolo, Alpina, Dioscorid. Damafonium primum Tabernamontano.* Gerim.

*Wolverley/ quia innumeris malis tollendis infervit. vid. D. Simon Pauli in Quadrup. botanic. Class. 1772. p. 258.*

Crescit in montibus & pratis, floretque per integram aetatem.

Planta cum floribus non solum sed & radix magnarum est virium.

Vires. *Calfac. & succ. partium tenuium &c.* Herba cum fl. sudorifica est, diuretica & interdum vomitoria. Contra grumosum & coagulatum sanguinem cum cerevisia cocta exhibetur. Radix sapore est amara, acri & penetrante aromatico, diuretica etiam est ac mensis ciet ex vino decocta, demorsis à bufonibus potu prodest.

Flores lixivio incoquantur ad capitis dolorem & ad capillia flavum conciliandum colorem.

(*Arnoglossum Plantago putatur.*)

¶ XL. *Artemisia.*

*A'p'riulona Diosc. Artemisia vulgaris major, C. B. 1. Artemis. major. Trag. Matth. Cord. in D. Cam. Artemis. vulgaris, Clas. h. Artem. Latifolia, Fuchs/ Lon. Dod. Artem. mater herbar. Lob. Ger. Artem. vulgaris & Artemisia, altera polyclonos dicta, Dioscor. Artemisia rubra & alba, Tab. aliis olus regium, herba regia, Germanicè *Benfuss/ S. Johannis Gurtel.* Armoise Herbe de S. Jean, *Mugwort.**

N. 1. *Variat colore tum caulis tum floris: una caule & flore rubro purpurascens, seu subpurpurascens; altera ex viridi albicante, vel subpallente (spadiceove.) Hinc dua figura Tab.*

N. 2. *Utraque etsi interdum inveniantur major, interdum minor, attamen viribus conveniunt.*

OFFICIN. NAT.

*Summitates cum semine incluso: quin & tota herba, eaque tum rubra, tum alba.*

Vires. *Uterina est, calf. 1. succ. 2. aperit, discutit; menses, fetum, secundinas pellit, fordes abstergit, adeoque usus creberrimus est mulierculis, quæ eam adhibent internè & externè, adeo ut vix balnea seu lotiones parent, in quibus artemisia non contineatur.*

N. *Rubra efficacior habetur alba, proin & communior.*

N. *Sunt qui carbonem sacro Iob. Baptista die sub radice fossam, ad Epilepsiam commendant. Exhibent autem tum in pulvere, tum suspendunt de collo.*

PRÆPARATA.

1. *∇. Ex summitatibus & foliis.*
2. *Ol. stillat. rarè extat.*
3. *Syrup. Compos. Vide Dispens. August. & Norib.*
4. *Sal. Ex planta incinerata.*

HOFMAN. *Artemisia.*) German. *Benfuss. Artemisia vulgaris rubra & alba* usus saltem est receptissimus. Uterina herba est, & inter illas, quæ utero gratæ & acceptæ sunt, primas tenet, ad menses, fetum, secundinas, lochia expellenda &c. Ex hac cum sideritide, salvia, serpillio, origano &c. infusus agris paratus; in quibus nervosum afficitur genus, aut qui de lassitudine conqueruntur post chronicos morbos non sine felici successu infervit. Sub hæc reperti & effossi carbones stultorum sunt lapides.

¶ XLI. *Arum.*

*A'por Wfassenvine/ Deutsche Ingber. Zehrwurz. Vit de Prêtre, verge d'Aron, Pied de veau. Cuckoo-w-pint, Aron, Wake-Robin. Cassf Boet/ Papercula lesens.*

Hh 3 Est

Est vel  $\left. \begin{array}{l} \text{foliis macu-} \\ \text{latis,} \\ \text{non macu-} \\ \text{latis.} \end{array} \right\} \text{utrumque sine discrimine} \\ \text{officinale est.}$

Prius dicitur Arum maculatum, maculis candidis vel nigris, C. B. 2. Ari 3. genus, *Trag.* Arum nigricantibus lituris signatum, *Dod.* Arum, *Math.* majus foliis aliis maculis notatis, *Cass.* Arum offic. *Lob.* A. maculatum, *Tab.*

Posterius vocatur Arum vulgare non maculatum, C. B. 3. Arum *Brunf.* Ari genus, *Trag.* Arum, *Fuchs.* *Cord.* *Lon.* *Tab.* vulgare, *Cam.* majus, *Ger.*

Crescit locis pinguibus & campetribus. Folia erumpunt mense Martio, flores Junio.

## OFFICIN. NAT.

*Radix*, quæ recens rari usus est ob acrimoniam summam, exsiccata autem crebrioris. Colligenda radix est cum germinare arum incipit, mense scilicet Martio.

Vires. *Cassac. & Sic.* 3. *Galeno* gr. ij. (quod de *Aro nostrati* quippe quod acrimonia maxima & exulcerante sale piperino præditum, intelligi nequit,) *Tartarum præcipue* prima regionis, tum quoque pectoris & pulmonum peculiariter incidit, resolvit & discutit. Proin usus ejus creber est in cachexia, asthma, & c. hernias curas, ceterum urinam, obstructions viscerum resolvit.

## PRÆPARATA.

1. *Radix præparata.* Præparatur vulgò maceratione in Acet. stillat. atque exiccatione.

2. *Fæcula.* *Fiel.* a. Vide lib. 2. Vide *Disp.* August.

3. *Pulvis Stomachalis Quercet.* Cujus basis est radix Vini præparata. Vide lib. 1.

*HOFMAN.* Arum.) Hujus radix in Martio collecta & exsiccata in usu est frequentissimo, quæ subtilissimè pulverisata marjoris & melioris etiam est virtutis & efficacis, quam fæcula succo suo nativo orbata. Aceto bullita miscebit, magnorumque casuum est medela. Tartarum in prima regione, ut & lentam ac viscidam pituitam in pulmonibus incidit, ac resolvit, unde in veteratæ tussi, cachexia, quæ asthma secum trahit, insignes obtinet doctes. In Pulvere stomachali Quercet. hæc radix basis est, in quo pulvere nimia fæchari quantitas suspensa est. Ex hæc radice destillatur etiam aqua alexipharmaca contra pestem, cujus dosis mane cochlear i. & vesperi.

¶ [Arundo five canna, *Schiff.*] pro lotionibus pedum in vigiliis puerperarum adhibetur.]

Aspalathus, De quo sic in Appendice ad Pharmacop. SCHROEDER.

Aspalathum lignum *Græcis* dicitur *σπασθός*, aliis, manu dante Bauhino incomparabili *Erysi sceptrum*, *Pin.* p. 329. *Varia tractum de hoc ligno* Dioscorides lib. 1. c. 19. atque *Plin.* l. 12. c. 24. & l. 24. c. 13. *Prosop.* *Alpin.* *Ægyptius* vocari scribit Aspalathum Darisahan p. 127. De *Medic. Ægypt.* illudque vidit & erui copiosissimum prope *Frafcchya portum*, p. 57. De *plant. Ægypt.* *Bois d'Aspalathe.*

Florum Aspalathi magna est suavitas, ipsa planta frutex est densis ramis, spinis albis, duris, horridis, cortice candido albo, ad irium cubitorum & plus altitudinem in altum assurgens. Ipsi flores, ut dixi, suavissimi sunt odori, parvique & multi, *Teste* *Alpin.* p. 57. de *Plant. Ægypt.*

Usus hujus ligni est in Trochiscis Hedichrois, ad consensionem Theriacæ adornandam, non tantum apud

nos ad *Andromachi inventionem*, sed & ad mentem & mores *Ægyptiorum*.

*Ægyptiis* enim Trochisci Hedychroi Halindaracorum dicitur, parantur ex *Darisahan*, cortice radicum Aspalathi, non minus ut *Andromachi* quoque illo ingreantem tenent. Ingreduuntur, inquam, ligna Aspalathi Trochilicos Hedychroos & in *Ægypto*. & in his oris, quæquam quoad cetera discrimen quodam sit, ut ex sequ. videre est. Trochisci Hedichroi *Ægyptiorum* componuntur ex *Darisahan Aspalatho*, *Callabelberita calamo aromatico*, *Idum balallam xglob alsamo*, *Chest mur costo*, *assato*, *Asaro*, *Mu Mei radice*, *Achaovan Maro*, *Maltich*, *Fecalahcher stor.* *Squinant.* *Ravendi Rhabbarbo*, *Selica Cassia*, *Dartini innamomo*, *Sambulendi Spica Indica*, *Sadegendi sol.* *Ind.* *Mur Azyrbe*, *Zaffaran Croci*, *M. cum vino gran.* & *opobalsamo.* *Galenus Trochiscos Hedychroos* componit ex *Maro*, *Asaro*, *Amaraco*, *Aspalatho*, *Scharuatho*, *Calamo aromatico*, *Phu pontic.* *Xylobalamo*, *Opobalsamo*, *Cinnamomo*, *Costo*, *Myrtha*, *Folio*, *Nard.* *Indic.* *Cocco*, *Cassia*, *Amomo*, *Maltich.* *vin.* *q. s.* & *Ol. caryphyll.*

In defectu autem ligni Aspalathi sic Augustani substitunt non *Myrephi Meum*, sed *santalum citrinum* p. 398. *Dispensat.* aut ipsum lignum aloës, nisi *Ægyptios Aspalatho* carentes herbam quandam substituerit scribit *Alpinus* p. 137. quæ sit hyperici species, seminis nigri subrubescens, picem reolentis. *Renodæus* in consensione Trochiscorum Hedychroorum, deficiente ligno Aspalatho sumpsit cum *Augustano Santal. citrin.* quod diversi diversa sentiant & scribant de Aspalatho, teste *Laurent. Catalan.* *Maître Apotiquaire de Montpellier*, in *discursu Gallico*, *Des Ingrediens de la Theriaque*, p. 133. *Olaus Wormius* Lignum Aspalathum exponit in *Museo diversum ab enumerato Ligno Aspalatho Bauhini*, qui legatur.

## ¶ XLII. Asparagum.

*Ασπαραγός*, *ασπαραγός*, *Spargen*, *Erarschen*, *Asperges*, *Asparagum*, *Sparag.*, *Spragus*, *Sparagis*, *Asparagus*, of *Coract*, *rind*.

Triplicis generis est, hortensis sativa, 2. Sylvestris, 3. palustris. Ex his prior officinis in usu est. Cui substitui in defectu potest secunda, utpote quæ à prima non nisi sola cultura differt.

Dicitur *Asparagus*, *Brunfels.* *Trag.* *Math.* *Fuchs.* *Cord. hist.* *Lon.* *Asparagus* altissimi, *Fuchs.* *Tab.* *Domestica*, *Bellon.* *Asparagus*, *Diof.* *Asp.* sativus, *Cass.* *Ger.* *Aspar.* hortensis. *Dod.* *Cam.* *Asp.* domestique, *Lob.* *Asparagus* sativa, C. B. 1.

## OFFICIN. NAT.

*Radix & Semen.*

Vires. *Radix* est diuretica lithontripica & exaperitivis, illis famosis non postrema. *Cassac.* & *Sic.* moderate, discutit. *Epar.* Lienem præcipuè & Reus infarctum liberat, ideoque in decoctis eò respicientibus frequentissima est. Externe adhibetur (in gargaris) pro lenienda odontalgia & laxitate gingivarum.

Semen eadem vires odinet, sed usus est raris. [N. Frequentior *Aspara* à turronum ejus urina nartat odorem.]

## PRÆPARATA.

¶ Fie ex integra planta cum bacis rubris Septembri mense collecta, quæ supra recentis herba recitificari

ficari potest, sed rari est uis. Asplenium sive Cere-  
rach, vide Iscolopendrium verum.

HOFM. *Asparagus. Epus Vires.*) Radix est diuretica, lithontrip-  
tica &c. Licet Cl. Helmontius in *12. de Libiast* Cap. 7. hoc neget, sed  
potius putrilaginam urinæ generare, & inde potius ad generatio-  
nem calculi facere juxta principia lithiasos generandæ ab ipso  
adsignata. Verum, quid si de superstructæ fabricæ veritate dubi-  
taretur? M. nimè etiam ratum est, quicquid urinam corrup-  
pit, ac malo odore renum archæo summè infecto conturbat, cal-  
culo simul primordia frueri posse; qualis enim inductio, Aspa-  
ragi conturbant lorium. E. dant ortum Lithiæ; cùm ista lorii  
mutatio potius ad humores vi diuretica fusos & urine admistos  
referri possit, quàm ad archæi quendam furorem, aduersus istum  
odorem conceptum. Deinde exemplum Iurisperi, quod al-  
legat, nihil etiam concludit; Ineptæ enim est argumentandi ra-  
tio. Asparagus nocuit Iurisperito. E. & omnibus nocebit; Seni  
E. & Iuueni, hypochondriaco & oppilationibus tartareis ob-  
noxio. E. etiam sano & *in pueris*. Quare per accidens tantum  
calculosam dedit. Non enim in omnibus est; jusdem cause si-  
milis effectus, dum a cõtionibus & passionibus sunt inter determinata,  
& hinc est, ut varietas interdum eveniat in experimentis. Sæpè  
etiam ueniunt, varios effectus consequi, ex eisdem licet causis, ob  
varium tamen coincidentium & concurrentium consortium  
mutatis & à primitiua intonatione ad effectus æquivoci Produ-  
ctionem per accidens distortis.

¶ XLIII. *Atriplex.*

Melte/Melte/Wolste/Scheissmilte. Atroche  
*Atriplex, Orach, or Arach. Melde. Atriplex.*

Est	}	1. Hortensis fol. ac caule.	} viridis viridi albescens. Hæc præ- stantior reliquis est, licet nec reliquæ contemnenda fuerint. viridi nigris.
		2. Sylvestris.	
		3. Maritima.	

Alba nominatur *Atriplex fativa*, *Trag. Art. fativa*  
alba, *Lob. Atriplex*, *Math. Hortensis Fuchs. Cast.*  
*Atriplex fativa viridis, Cord. in D. A. alba viridis, Lon.*  
*Atriplex hortensis alba seu pallidè virens, C. B. 1.*

Rubra dicitur *Atriplex rufo folio, Cord. in D. Atriplex*  
*hortensis, Dod. hortensis rub. Lon. Atriplex fativa,*  
*Lob. At. rub. Tab. sublativa, Ger. At. purpurea*  
*grandis, Cam. Atriplex hortensis rubra, C. B. 2.*

Locis gaudent arenosis, crescitque sylvestris pas-  
sim juxta vias. Florent Junio, Iulio & Augusto.

OFFICIN. NAT.

Folia sylvestris præcipuè hinc hortensis pallidè vi-  
rentis. Semen rarioris usus est.

Vires. *Refrigerant i. humect. 2. leniunt dolorem;*  
*Hortensis insuper culinaria ac alimentosa est, sylvestris*  
*autem in solvenda alvo celebris.*

Usus officinalis præcipuè externus est, in clysteribus  
ac Epithematis purgatis, v. g. antipodagricis, tum  
quoque in lotionibus pedum somni causa paratis.

HOFMAN. *Atriplex.*) Germ. Mellet. Hæc communiter in  
Saxonia & silesiæ distinguitur. Illa est vel alba, vel rubra.  
Non raro hominis staturam fativa adæquat. Maritima ad sylve-  
stem reduci potest.

Sylvestris semina, agrorum margines, urbium moenia & fime-  
ta ubique occupat, cum fativa floret Iulio & Augusto, in Septem-  
bri semen maturatur. Follis fatina quasi adpersa videtur, per  
microscopia tamen nihil aliud quàm ingens numerus folliculo-  
rum limpidorum apparet, quos ejus exsudationi deberi conjici-  
unt.

N. Præter Nostratam & odavate Mexicana meminit, Epageth  
vocata, Franciscum Hernandez in thesuro Rerum Medicarum Novæ  
Hispaniæ Lib. V. Cap. 32. quæ est planta odorata, folia ferens ob-  
longa, cæcæ, & tuberculosa botry admodum similia, caules cu-

birales spicatum semen ac radices fusculas. Hæcitur in calidis  
& temperatis regionibus, coliturque in hortis nonnullarum  
commoditatum gratiâ. Acris est, odora, & tertio gradu cali-  
da. Edulis etiam cruda juxta cocta, & adjecta condimentis corro-  
borat. Pectori, asth-maticis, & obstructis confert, & gratam  
alimoniam præbet. Decoctum radicam dysenterias coæctes, tol-  
lit inflammationes, & noxia venenis pellic animalia.

Vires. *Refriger. humect. leniunt dolorem &c.*) Unde inter qua-  
tuor herbas emollientes refertur, in clysteribus usurpatur; item  
in pediluvii adhibetur, cum agris somnum conciliare volu-  
mus.

*Avellana vid. Corylus.*

¶ XLIV. *Avena.*

Ἄρουρος vel ἄρουρος, *Avena, Brunf. Matth. Fuchs.*  
*Dod. Lon. Cast. Lob. Avena fativa & prima Trag. A-*  
*vena vulgaris seu alba, C. B. 1. frumentum, Cord. in*  
*D. Germ. Habern. Avoine Oates, Haver. Haver.*  
*Ital. Vena.*

Avenæ semen culinare potius est quàm officinale,  
nihilominus tamen non exul profus est, sed adhibe-  
tur tum crudum, tum quoque in farinam redactum.  
Crudum facculo inditur, qui ventri optimè calca-  
tus imponitur ad dolores colicos & uterinos lenien-  
dos. Farina avenacea cum butyro cocta, conducibili-  
lis est in scabie capitis exiccanda, &c.

[N. *Avena excorticata coq. in aqua qua convenit*  
*in inflammatione, faucium raucedine, tussi con-*  
*sumaci.*]

[*Farina decoctum quidam infansibus bibendum pa-*  
*rant pro potu ordinario.*]

[*Stramen in balneis vel lotionibus convenit in*  
*inea, scabie scada, ulceribus manamibus, lepra.*]

HOFMAN. *Avena.*) Licet hujus semen culinare potius  
quàm Medicinale, tamen ad plures etiam conducit effectus. A-  
vena cum pugillis aliquot salis tostis in farragine sacculo tenuioris  
texæ inclusa tepidè abdomini applicata in dolore colico adest le-  
vamen. Nephriticis infusus ex potentâ, lupulo, & avenæ stra-  
mine sacculo inclusis commendatur. Idem infusus etiam senibus  
ac anæstheticis cum atemisia contra lassitudinem spontaneam ad-  
modum conducibilis est. In culinis Avenæ convolvitur herba,  
hedera dicta avenacea, ex hac aqua destillata utilis est in hy-  
drope.

¶ XLV. *Malus Aurantia.*

Malus Nerantia, *Domerantsenbaum. Oranger,*  
*oranges aigres douces, Orange-Tree, & its fruit sour,*  
*fovei. Oranie Appel-boom/ met zuu Appelc.*  
*Suer end soet. Viret per integrum annum. Videatur*  
*pomum Arantium, Trag. Aurantia mala, Matth. Lon.*  
*Cast. Tab. Cam. Aureum malum. Chus. hist. Arangia,*  
*Cord. in D. Arantia, Lob. Malus anarantia, Dod. A-*  
*rantia major, C. B. 1.*

OFFICIN.

1. *Poma quæ simpliciter arantia, aurantia, vel mala*  
*aurea, poma nerantia & anerantia, poma arangia di-*  
*cuntur, sunt quæ tum acida, tum dulcia, tum vinosa*  
*seu media.*

2. *Corticæ.*  
Vires. *Poma acida & vinosa præferuntur reliquis,*  
*ea demque virtutes habere putantur, quas citra malos*  
*imbecillius tamen: Corticæ calidiores sunt usque*  
*vulgaris in torminibus ventris colicisque (à statu sub-*  
*ortis) inque dysuria corrigenda. Quinimo & febrisque*  
*comperi sunt subsequente sudore.*

Dosis Scrup. ꝛ. ad Drach. i.

1.  $\nabla$ . Ex floribus. Dicitur peculiariore nomine Napha, Napha, Laufam vel Angelica.

Vires. Promovet sudorem, abhibeturque in odoriferis, & Epibemat. Cordialibus.)

2.  $\nabla$  E corticibus.

3. Succus expressus. Ex pomis acidis, qui tamen rari usus est.

4. Sympus. Ex succo acido & sacchar. rari item est usus.

5. Condis. cortices. Ex corticibus recentibus (purgatis amaroque aliquantulum liberatis) & saccharo.

6. Conserv. Ex floribus apportatur ad nos ex Gallia, Hispania, Italia.

7. Electuar. seu Gelatina aurantior. Ex corticibus exterioribus recent. (l. a. amaro suo exutis) coctis vel & contusis, & cum malvatico saccharoque mixtis.

8. Oleum stillatis. è corticibus.

9. Balsamus. Ex oleo: ut alii Balsami.

[Extractum corticum etiam paratur.]

10. Unguentum aurantior.  $\mathcal{L}$ . Pomum aurantium acid. factu foramine, exprime succum, cum quo misce tantillum Theriacæ, croci & aceti, inde iterum pomum ac coque sub cineribus: tandem exprime.

Vires. Fugat lumbricos infantum umbilico impostum, compefcit astum cardis inunctum, somnum blandè conciliat temporibus illitum.

HOEMAN. *Malus Avrania.*) Pomeranzenbaum Maximus est hujus in regi Neapolitani, Hispania, & Gallo Provincia quibusdam tractibus maritimis proventus. Sylvestrem in Africa & Gallo-Provincia oris maritimis reperiri scribit Lobelius.

Floret Aprili & Majo, tardius aut citius pro temporis & loci conditione.

Fructus varia sunt nomina, Mala Avrania, Avrania, Avranzia, Aranzia, Amaranzia, Mala Hesperidium. De his & Malis Curis, Limoniis etc. Opus magni Laboris & preni scripsit Joh. Baptista Ferrarius Senensis Pater ex Societ. Jesu in folio Romæ 1646, editum. Et sunt vel acidi, vel dulces, tum vini, seu molli. Acidi & vini reliquis præferuntur, & eandem habent vires cum malis Citriis, sed imbecillius.

Vires.) Hujus cortices sunt specificum ad abdominis inflationem. Item in dysuria cortices pulverisati ad 3*ss*. in *aq. petroelinii*. Ex his Elixir Meum stomachale conficitur cum aliis stomachicis in formâ extracti & non extracti notabilis effectus in stomachi imbecillitate & cruditate acidi orti; item in nimis post partum doloribus. Ex floribus Aqua & Essentia paratur fragrantissimi odoris, cardiaca est & cephalica. De reliquis præparatis vid. in Pharmac. Augustan. & animadvert. P. A. U. Zverfieri.

¶ XLVI. Auricula muris.

Pilosella, pilosella lutea, Mänsbörlein / gelb Mänsbörlein / Nagelkraut. Oreille de fouris, piloselle jaune. Mous-Ear. Muns-ore.

Repens major } hirsuta,  
Erecta. } non hirsuta,  
Montana, hispida, seu hispidula, vide suo loco.

Præfertur autem reliquis pilosella major repens hirsuta, C. B. 1. Auricula muris, Brunf. Cord. in Diosc. Auricula muris minor, Trag. Lon. Pilosella. Matth. Lob. Cast. Tab. Pilosella major, Fuchf. Dod. Pilosella repens, Ger. Pilosella major repens hirsuta, C. B. 2.

Integra planta, seu folia.

Vires. Calfac. & sic. 2. astring. absterg. constip. sternutatoria est & vulneraria (imus & exus adhibita) dysmenstriam, alvi uterique fluxus sistit, bilem astuantem sedat, & incrustas, hernias (infantum præcipue) curat. Extrinsecus medetur ulceribus oris (in collusionibus) hæmorrhagiam narium sedat (patu nari inditus.)

PRÆPARATA.

$\nabla$ . Destillatur in MB. ex integra planta collecta sine Majj vel circiter.

HOEMAN. *Auricula Muris.*) Hic notandum, Dioscoridum quidem Lib. 2. Cap. 79. mentionem facere *Auricula Muris*, sed reperiri codices *Dioscoridi*, qui eo loco *Alyson* habent, quæ Lib. 4. post *Helsinum* describitur. Ex descriptio *Auricula Muris* primo dicitur loco tradita, *Pilosella*, minime convenit, ut nec figura. Unde rectè dixit Hieron. Brunsvyrtig *Auriculam Muris* è *Diosc.* descriptam non esse *Latinorum Pilosellam*. vid. *Dominic. Chabreus l. c. in appendic. p. 62.* Nos hoc loco examinabimus *Pilosellam Majorem hirsutam*, reliquas qui desiderat species, conspiciat *Batem. graphus*. Hæc *Auricula Muris*, seu *Pilosella Major* repens hirsuta ita appellatur, eo quod humi decumbat, & repensibus sulculis hirsutis novam sobolem per densissimas fibras subinde propagat. Folia pilis sunt obtusa, muris aureibus similia, supra vincta, infra incana. Flores lutei, dentis leonis in rores, caulice hirsuto fusco, ac in pappo evolantes. Radices numerosæ, tenues, humi pertinaciter adhaerentes.

Nascitur in collibus, arido solo, ac passim ad semitas.

Majo & Junio floret.

Vires. Calfac. esicc. astring. absterg. constip. &c.) Undè vulneraria astringentia est, ejus decoctum commendatur in dysenteria, hernia, alvi & uteri fluxu. Externè odontalgie medetur certissimo experimento in cerevisia secundaria cocta in collutionibus.

N. Præter hanc dantur & aliæ species, scilicet *Pilosella Hispanica* seu *Hieracium Pannonicum*, item *Pilosella Major* seu *Pulmonaria fl. luteo* vid. *Dominic. Chabreus l. c. p. 324.*

¶ [Auricula urfi.]

[Sanicula alpina, Lunacia arthritica Gesneri, Decr Sanicel / Berg Sanicel.

Inter coronarias colore, magnitudine, numeroque florum varians.

Floret primo vere.

Vires. Herba est vulneraria nec parum adversus vertiginem illi tribuitur.]

B.

¶ XLVII. Balanus Myrsipica.

*Βάλανος μυρσίπικα* Dioscoridi. Balan. myrsipica, Cord. in hist. Tab. Ger. Bell. Glans Unguentaria Matth. Cord. in D. Lob. C. B. Granum Ben. Lon. Ben. parvum, Monard. Arab. Habel. Ben. Fructus est arboris myricæ similis, magnitudine avellanæ nucis, imus nucleum continens pinguem & oleosum, veluti amygdala. Grajus de Been. Ben an oby Nye. Ben of Beshen.

Vires. Nucleus calf. 3. sic. 2. terget. purgat supra acinysa educitque bilem ac pinisiam. Curat scabium impetiginosque sanat.

N. Mesues Ben duplex facit, magnus scilicet ut avellanæ, quod Monardos avellanæ purgaverit esse vult, & parvum ciceris magnitudine, ex quo oleum liali conficitur.

PRÆ.

## PRÆPAR.

Oilum ex nucleis exprimitur & ad nos transfertur, titulo olei Balanini vel de Been. Vide August.

Vires. Emollit, disensit, nutritivum est, scabritiem, lentigenes aliisque cutis vitia sanat, qualicumque tinnini aurium subvenit. (inditum auri.)

N. Oleum hoc quia rancefcere solet, commiscetur rebus fragrantibus. Exempli gratia, moscho Tibetia, corisque illinitur ad fragrantiam imperiendam. Alii tamen ejus loco adhibent oleum expressi. è nucleis cerasorum, in quo solutum Beniovinum. Henrui in methi prax.

HOFMAN. Balsam Myrsina.) Sive Glans Unguentaria, quam Arabes Granum Ben nominant. Quo vocabulo ipsa etiam Arbor insignitur, fructus est instar avellaneæ nucleus oleosum in se habens, qui nascitur in siliqua, quam depictam vide in Domnio Chabrae l. c. p. 24.

Sunt qui duas faciunt species, inquit Chabrae, Majorem avellaneæ magnitudine, & minorem ciceris magnitudine. Hac perniciosa habetur, & major sola in usu est.

Ex aëole majoris prævit tostione Oleum exprimitur, ejus virtutes vide in Antore & Cl. Zverferi animadv. ad P. A. p. 318.

## ¶ XLVIII. Balsamum.

Balsami planta frutex, seu arbuscula est, tres cubitos ad summum alta, folia alens, ruræ foliis similia.

Dicitur Balsamum Syriacum ruræ folio, C. B. 1. Balsamum lentifici folio Ægyptiacum, Bellon. obs. Carpopalsamum Veterum sive, Carpobalsamum & Cassamum veterum Cord. Germ. Balsambaum. Parbre du Baume. Balsam Tree. Balsam-Boon.

Nascitur sponte in Arabia Felici, unde olim in Indiam, & hodie in Ægyptum translata, loco quodam occulto (Caryo vicino) quem Mateream vocant, colitur.

## OFFICIN. NAT.

Fructus (Carpobalsamum.) Ramusculi (Xylobalsamum.) Liquor Balsameus (Opobalsamum,) de quo vide Balsamum, class. 2.

Fructus eligatur recens, plenus, ponderosus, gustu mordax, Ramusculi probantur recentes, tenues, odorati.

N. 1. Carpobalsamum atque Xylobalsamum quia non nisi in compositionibus quibusdam veterum adhibentur, proliani raro atque non nisi vetustate obsoleta, unde loco Carpobalsami Cubebæ adhibere receptum est, loco Xylobalsami Lentifici recentem: Xylobalsamum autem nostrate, quod Mechæ Arabia Felicis asportatur, esse idem cum veterum probat Petrus Bellonius in suis observation. lib. 2. c. 29.

N. 2. Est & arbor quadam malo punica major, sponte in Nova Hispania nascens, ex qua elicatur Balsamum Indicum, seu Peruvianum. Vide infra cl. 2.

N. 3. Sunt & arbores in Tolu Provincia inter Carthaginem & nomen Dei sita, pumilis pinis similes, ex quibus elicitur Balsamum de Tolu. Monardes. Vide infra cl. 2.

HOFMAN. Balsamum.) Mirum, quam in hujus descriptione Antore se torqueant. Alii enim Arborem, ut Theophrastus, Lib. 9. hist. Cap. 6. & Plinius; Alii Plantam frutescentem; Arbor Nobis probabilior videtur, hujus magnitudo, que malo Punice, foliis eum similibus, ramis multis; fructus magnitudine figura & colore Terbinthi fructus est æqualis, & valde odorata.

Hujus tria genera facit Plinius, Euthersien, Trachy & Eume.

Natale solum est Agabin dixer, ubi in locis crescit sylvestribus.

Prosper Alpinus Arabiam Felicem balsamiferam Libr. de Plant. Ægypti. & Libro proprio de Balsamo vocat, simulque Mechæ & Medine Balsami Arborem numerosè sponte in cultis & incultis locis crescere addit. Subjungit Arabes lucris spe ex hisce transferre in sua fecunda vicidaria. In Indiam ex Arabia detulit Regina Sabæ hæc fucci Balsamici plantam, Joseph. in archidox. Indaic. Libr. 2. Cap. 2. Ex India transportata in Syriam & Ægyptum, ubi jam integris excolitur balsameticis, licet in locis sylvestribus nupsiam reperiat.

Fructus Carpobalsamum, Ramusculi Xylobalsamum. Liquor resina potius est, quàm succus gummosus ob oleoginositatem & inammabilitatem. De quo infra pluribus Classe 2.

## ¶ XLIX. Bardana.

Major, hujus loci.

Minor, loci sequentis.

Kletten. Gluteron. Bardock. Clissen.

Dicitur Bardana sive Lappa major. Dod. Brunf. Trag. Personata, Lon. Lob. Personata Major, Matth. Cast. Personaria, Fuchs. Arcium, Cord. in D.

Lappa major, Arcium. Diosc. C. B. 1. German. grosse Kletten. Gluteron Butaron. Great Dock. Bannok. Groot Clissen.

Crescit passim juxta vias, & in Cæmeteriis. Floret Junio & Julio.

## OFFICIN. NAT.

Radices, raro Folia, rarius Semen.

Vires. Siccat, est pulmonica (NB.) diuretica, diaphoretica, extergens, subastringens. Hinc convenit in asthma, calculo, expulsiōne sanguinis, in vulneribus inveteratis, tumore lenis, aliarumque partium, in arthriticis morbis, (quibus peculiari proprietate conferretur.)

Semen insignit censetur Lithontripicum.

Extrinsicus imponuntur folia vulneribus inveteratis, articulis luxatis, ambustis, &c.

## PRÆPAR.

¶ in peste usualis.

HOFMAN. Bardana.) Major, scilicet seu Lappa Major dicitur & Personata, quia hujus foliis olim personæ illustres faciem suam in theatris, ne à populo cognoscerentur, obtexerunt.

Crescit passim juxta vias. Floret Junio & Julio.

Vires.) Hujus radices sunt usus frequentissimi in arthritide, calculo renium; commendantur & tanquam specificum contra venenatorum animalium morsus, unde aqua Bardane composita prolat in Officinis Angustan, recent sequens maximè deprædicatur contra morbos malignos. Recip. radic. Lappæ major. rasur. C. C. ana ʒj. feniculi. Scordii. ana ʒss. Passul. minor. exacinat. ʒij. coq. in f. q. decoct. hord. Rec. Colatur. Colaturæ adde Syrup. rub. Idæi l. q. Harum decoctum in lue venerea etiam cum vino albo factum admodum utile etiam est in emaciatas & rare texturæ aegris. Radices committæ faciunt ex Quinto Curtio bonum Longolium. vid. Ferdinand. Epiphanius in observat. Radix bardane majoris plantis pedum alligata dicitur hydropticos purgare ac illos sanare, sed sicut tenet penes Aureorem. Alias extrinsecus contractis etiam medetur imposta contusa, & articulis luxatis.

## ¶ L. Bardana minor.

Radior, Diosc. sarracore, Galen. Xanthium, Fuchs. Matth. Dod. Cord. in D. & hist. Lon. Cast. Tab. Xanth. seu Strumarina, Lob. Bardana minor, Ger. Lappa minor, C. B. 6. German. klein Kletten / Bletter Kause. petit Gluteron. Bardock the less, Kleyne Klossen.

Gaudet solo læto & pingui juxta mania & serebes arefactas. Viget Julio & Augusto.

OFFL.



## OFFICIN. NAT.

*Radix, fructus (lappulæ) & herba.*

*Vires. Calf. & sic. dig. gustu est amaro & subacri.*  
*Ufus precip. (secund. Martioli.) in miner. lepra edu-*  
*cenda (cum Rhab. exhib. radix) in Lycopodium Ex-*  
*crissec. in struma & tumoribus discutendus (epithem.)*  
*in capillis luteo colore suspendis. Herba cancrum ar-*  
*dors efficac. est extinguendo.*

**HOFMAN: Eardna Minor.** Crædè hâc in Lepra minor.  
 Rhetz. Kletten. Hac folia habet alternatiim pediculis nixa unctas  
 tris longis, sinuata, crenata, colore xantho, utrinque hirsuta,  
 sapore aromatico paulisper; quo foliorum pediculi est exortus,  
 plura capitula se promunt bulbosâ, flosculos stamineos emitten-  
 tia: siquè delapsis Echini succulentis lappaceis, vestibus adhaeren-  
 tes. Caulis est cubitalis hirsutus, ramosus, punctis rabris gut-  
 tatur. Radix parva, multas habens fibras.

Leto ac pingui gaudet solo, in lacubus & scrobibus, Junio &  
 Julio videtur, proci & major.

*Vires.* Calf. & sic. digerit. Ufus ejus est in scabie & omni-  
 bus cutis impuritatibus. Extoret strumas & tumores discutit pro  
 epithemata. Capillos pro livido luteo tingit colore in capiti-  
 livio.

¶ *LX. Basilicum.*

*Ufus, & usus.* Basilicum sive Ocimum, *Brans.* Ba-  
 silica minor & baccharis Germanica, *Trag.* Ocimum  
 medium *Martli. Calf. Cam.* Ocimum mediocre, *Fuchs.*  
 Ocimum seu basilicum medium vulgatius, *Leb.* Oci-  
 mum magnum, *Tab. Ger.* Ocimum vulgatius, *C.B.B.*  
 Germ. *Vasilitn.* Bazii, *Basilique,* *Basilicum,* *Vassif-*  
*sicon.*

Crescit in hortis. Floret Junio, & Julio.

## OFFICIN.

*Folia ac Semen.*

*Vires. Calf. 2. humect. diger. resolo. expurgat*  
*pulmones, menses moves, ideoque usurpari poterit usui*  
*interno & externo, sed variis adhibuit deprehendi-*  
*tur.*

## PRÆPARAT.

1. ▽ Ex integra fit planta collecta.
2. ☉ destillatum ad singultum utile.]

**HOFMAN: Basilicum.** Ocimum, non desunt, qui signifi-  
 cantius per ascribendum putent, ab æro, quod redolere denotat,  
 quia suavisimum spirat odorem. A quo odore etiam basilicum  
 dicitur, quasi basilica vice regia domo dignum sit. Isti autem qui  
 per c scribunt, derivant ab *bas* crid, quod celeriter proveniat.

Hujus varia sunt genera, de quibus Botanici consulendi sunt.  
 Crescit in hortis, floret Junio & Julio.

*Vires. Calf. humectat, diger. resoly.* in mensium suppressione  
 ac utri impuritate ejus insulsum in vino semper utile expertus fuit;  
 Rarius tamen adhiberi dicit *Dnus Amer.* Cujus hæc forsitan ratio  
 est, quod si duplicato tempore sub terrâ defodiatur, Scorpiones  
 generare dicant. *Dominic. Chabram l. a. in appendice.* Imò ex cre-  
 bro ejus olfactu in cerebro Scorpiones fieri, testatur *Hallerus Lib.*  
*1. de Morb. intern. cap. 1.* & quidem in cerebro Itali Scorpio genit-  
 tus, quem depinxit *Parvus lib. 19. chirurg. cap. 3.* Et ex veteribus  
*Forisimus Græcus* Ocimum mansum & in sole positum Scorpi-  
 ones generare refert, cui ex recentioribus *Nivenbergius Lib. 1.*  
*hister. natural. cap. 5.* subscribit, *Aricannam* vidisse tales Scorpi-  
 ones artificiosis natalitibus factos, ocymo in terrâ aut loco tepido  
 putrefacto, qui postea alios generant. *Wolfgang. Hæferus in*  
*Hercule Medico Tom. 1. Lib. 1. l. cap. 1. p. 57.* testatur nostrâ hæc  
 zæta Pharmacopœjum Seitenstetensium in Austria Monasterii  
 Scorpiones hoc modo Italicis similes produxisse. Mensis, inquit,  
 Julio & Augusto herbam basilici contusam tegula calefacta, ut  
 tactum non admitteret, illinebat crassitudine trium digitorum,  
 superaddebat similem tegulam, & ambas circumcirca luto mu-  
 niebat, quod ex equino stercore & argilla confectum. Tegulas  
 per mensem in cellâ custodiebat, deinde tegulas aperiebat &

Scorpiones proficentes usui adhibebat. *Excell. D. D. Idem. Ma-*  
*chæus p. m. Anno 1665. d. 7. Thermis in litteris ad me datis refertur &*  
*sentit confirmat, ex basilico coculo & intra duos lapides deman-*  
*to & incluso Scorpioneo generantur fuisse in medio. Illi certis*  
*non dolens sibi canitare Experimentis confirmat, & scribit Lipse*  
*in D. Deprætingis heros contigisse. Confessit pariter Albinus*  
*Kircherus de Arte Magnæ Lib. 111. p. 3. cap. 1. conf. 2. p. 161.*  
*Ocimum producere Scorpiones. Et Cl. Helmannus et. inag. For-*  
*mens. in præg. Mess. Semin. § 17. 14. Non Eggerentem esse scri-*  
*bis, sed reverè herbam ocymi contusam & inter lateres depre-*  
*sam soli expostam post aliquo die in Aquitanâ Scorpiones*  
*edidisse, forisficus enim advenientibus Scorpionibus via lappa-*  
*ditâ, quod lateres dini invicem contini adæquate sate coar-*  
*gent, adeò ut ingreßum Scorpionis tam planitie coarctat, quam*  
*pondere impediunt, fossillâ in medio herbam contentam.*

*Beccabunga vid. Anagallis aquatica.*

¶ *LII. Behen album, Behen rubrum.*

Binas officinæ nostrates radices monstrant nomine  
 Behen: unam Behen rubrum appellant, alteram al-  
 bum. De utraque controversitur cujus sint species,  
 Arabibus (ut Serapioni) sunt Behen radices, pas-  
 tinacæ radicibus similes. Hinc scribit Haly Abbas, Be-  
 hen & Pastinacæ sylvestris radices nullum inter se di-  
 crimen habere. E modernis Behen album aliqui Po-  
 limoni, sive Lychnidis sylvestris speciem esse ama-  
 mant, quam Tabern. vocat herbam articlarem: Be-  
 hen rubrum, alii Limenii maritimi, alii Valeriane  
 rubræ, alii Biskortæ speciem esse autamant: aliqui ve-  
 ro, Garziâ & monente & reprehendente, zecumbach  
 esse statuunt. Hinc est, quod aliqui in descriptio-  
 nibus Arabum substituant Eryngium, alii Tomen-  
 tillam, alii pastinacam sylvestrem, alii Angelicam,  
 alii denique Caryophyllatam. Auctuarius & Myrep-  
 sus Behen hermodactylos esse volunt, forsitan avellanas  
 purgatices, de quibus vide supra: Balanus Myrpe-  
 fica.

[Utrumque ingreditur Species cordiales Alex. Be-  
 nedictæ, cordiales temperatas, El. de Gemmis calidi &  
 frigidi, lætificant. Rhasis, libent: diamarg. caldiâ  
 molchu dulcis, pleris archontic. diaxyloal.]

**HOFMAN: Behen Album, Behen Rubrum.** Licet magna de-  
 hac contentio sit inter botanicos super dignitione Behen officina-  
 rum, quorum Arabes mentionem faciunt. Nihilominus tamen  
*Dominicus Cudreus in Leon. stirp. p. 448.* describit Behen album  
*Cinerurus*, quod folia habet Lychnidis formâ, sed glabra, lobata  
 & obtusè amara. Flores ex calicibus prominentes, albi,  
 vel ex albo purpurascetes, ex quinque bifidis foliolis compositi.  
 Caulis cubitalis & sesquipedales, tenues, teretes, laeves,  
 geniculatos; Calices pericarpia continentis Lychnidis seminibus  
 plena.

Ad radices Montis Libani hoc Behen album proterite statuit  
*Reverendiss. & dicit, esse verum Behen Arabum.*

N. In Appendice depingit sim lem plantam D. *Cudreus* p.  
 650. Behen albo officinarum semper vicentem.

N. Quamvis Behen Albi facultates incomperat *Dulcanis* sta-  
 tuetis. Hoc tamen *Tragus* commendat ad fomenta subortia, ad  
 nervos induratos emolliendos. Succus ophthalmiam calidam  
 tollit, & dolores oculorum demulcet. Semen purgans purgat &  
 Epilepticis datur; Atque agis nescientibus suppositum Cæli  
 molici creditur.

¶ *LIII. Behen.*

Primula veris, Marienblümlein / Gansblüm-  
 lein / Maßlieb / Zeitelosen / Osterblumen /  
 Baumbällchen. Marguerites ou pascquettes. Da-  
 sies. Madelieven en Kerjowen. Ital. fior di  
 primavera, primæ fior,

{ Sylvestris } Major, *Trag. Matth. Fuchsf. Dod. Cast. Cam. Ger. Lob. Tab.*  
 { } Media, *Matth. Lob. Tab. Claf. Dod. minor Cast.*  
 { Hortensis } Minor, *Matth. Fuchsf. Tab. Ger. Lob. C. B. 7.*  
 { } simplex  
 { } prolifera.

Et si singule officinales esse non nequeant, prævalet tamen sylvestris, eaque minor.  
 Sylvestris creciscit passim in pratis & pascuis: hortensis colitur in hortis. Floret per integram Æstatem, præcipuè verò verno tempore.

OFFICIN. NAT.

Integra *Herba* cum floribus, sed raro.  
 Vites. *Vulneraria* est, [in vulneribus capitis & pedoris laudatur.] *calf. & sic. moderatè, parvum est tenuium: mulierculus nostris usitatum est, herbam cum floribus insanius ad alvum laxandam exhibere.*  
 [Morsibus in acetario comesta à potu frigida periclitantibus salutaris. *Minder.*]  
 N. *Bellis major & minor* 5. 6. 7. *Aprilis mane ante ortum Solis collecta validè emolliunt, attemperantque: eadem collecte mense Junio, secundo die à plenilunio sub crepusculo noctis, plurimum valent ad hæmorrhagiam sistendam, Carycht. [& dysenteriam.]*

PRÆPARATA.

1. ¶ Fit ex integra planta florente, mense Maio collecta.

HOFMAN. *Bellis.*) à Nostratibus *Waubhüllchen* dicitur. Alii: *Glockenblümlein* *Wassleben.* Hujus vocabulum derivari potest vel à bellulo ob flores pulchritudinem, vel à bello, quasi bellico à bello, ad quod tempore belli maxime hujus virtutem experiamur.

Et vel vel *insivris* vel *bracteis*. Illa *Major, media, Minor*; hæc vel *simplex* vel *prolifera*. *Sylvestris* creciscit passim in pratis & pascuis. *Hortensis* colitur in hortis.

Floret *Vert & Ætate*: atque herba cum floribus venit in ulum.

Vites. *calfac. sic. moderatè, parvum est tenuium &c.*) Unde vulneraria est & innata quâdam vi specificâ turorem resolvit, & per insensibilem transpirationem educit. Hydroperum sanat in nimio lyuitu ex potu contractam pro acetario. In hæmorrhagiâ & dysenteria listendâ plurimum valet, collecta in Junio secundo die à plenilunio sub noctis crepusculo. Ex fl. rubr. hortens. siccat. Tinctura paratur vulneraria & Epatica cum aq. acetos. & sp. vitæ.

Ben, vide *Balanus Myreplica*,

¶ LIV. Berberis.

Berberis, *Brunf. Lon. Lob. Cast. Cam.* Spina acida, *Brunf. Dod. Oxyacantha, Trag. Oxyacantha Galeni, Cord. in D. Tab. Crepinus Matth. Oxyacanthus Galeni, Cam. Berberis dumetorum, C. B. 1. German. Saurrauch/ Bersich/ Kesselsbeem/ Saurdorn/ Erbsl. Berberges. Sauseboom.*  
 Gaudet locis incultis, dumetis, &c.

OFFICIN. NAT.

Fructus (nomine *Berberis*) collecti Autumno; (Cortex luteus ad aphthas & impetigines, utilis.)

(Semina etiam sive acini aservantur; ingrediuntur Species Diarrhodon. Abbat.)

Vites. *Refrigerant & humectant* 2. parvum te-

nuum, astringunt, appetitum excitant, roborant ventriculum ad Epar. Proin usi sunt frequentissimi in morbis, ubi refrigeratione & adstrictione opus, quales *Diarrhæa, Dysenteria.*

PRÆPARATA.

1. *Conditi fructus.*
2. *Succus liquidus.* Ex recentibus bacis expressus.  
(Tartari berberum seu salis Essentialis in febris utilissimus, meminit D. Simon Pauli quadrip. Bot. cl. 2.)
3. *Syrupus de succo berberum.*
4. *Rotula.* Ex succo & saccharo.
5. *Fiz solâ mixturâ sine coctione.* Vid. lib. 2.
6. *Trochisci.* Vid. Dispens.
7. *Roob. de berberibus compos.* Vide Dispensat.

HOFMAN. *Berberis.*) Spina acida, oxyacantha. Hujus fructus in usum venit pharmaceuticum, ex quo succus, *Syrupus, Roob, rotula, conditium &c.* conficiuntur. Habet vim refrigerandi, adstringendi, & nonnihil incidendi. Unde ad calorem febrilem restinguendum, hæmoproisâ & dysenteriam competendam præmissis præmittendis maxime commendatur. Ex succo Berberum Tartarus seu Sal Essentialis præparari potest seq. modo: Rec. Succo Berberum lb ij. Succo citri ʒ ij. Misce, digere per biduum, deinde filtra, postea exhalet aliquibus humiditas, beneficio arena calida, reconde hunc succum spissum per aliquot dies in cellam subterraneam, & videbis tartaro suo vasis fundum & latera incrustasse, separa succum per inclinationem & iterum ad dimidias exhalet, ut reliquias tartari etiam acquiras. Hæc initar cremoris vel crystalli Tartari pulverisatus jusculis, decoctis aut julepis adversus febres ardentes nuptus gratiam non solum Saponis conciliat, sed & calori febrili resistit. *vid. D. D. Simon Pauli. c. p. m. 105.*

N. Alii dicunt, corticem medianum, qui inter extimum & ligno adhæret, in vino albo insasum purgate miltificè.

¶ LV. Beta.

Βίη, *Dioscor. Mangolt/ Römisch Kohl.*  
 Bere. *Beers. Beete.*

Beta { alba }  
 Beta { rubra }  
 { vulgaris }  
 { radice rapæ, rapum rubrum. }

Alba dicitur Beta, *Brunf. Tab. Ger. Candida, Trag. Fuchsf. Cord. in D. Dod. Beta alba, Matth. Lob. Lon. Cast. Cam.*

Beta alba vel pallefcens, quæ Cicia officin. C. B. 2.

Rubra vocatur. Beta rubra, *Brunf. Trag. Lon. Dod. B. nigra, Mau. Fuchsf. & rubra, Cast. rubra vulgarior, Lob.*

OFFICIN. NAT.

Radices, Folia & Semina.  
 Vites. *calf. & siccat, in princip. g. 3. laxat alvum, ob nitrositatem, errhinum est. Usus ejus internus potissimus culinaris est, in acetario, &c. Externus in errhinis.*

PRÆPARATA.

Succus. Ex tota herba & præcipuè ex radice.

HOFMAN. *Beta.*) Rubra præfertur. Hujus usus internus potissimum culinaris est. Externè commendatur in clysteribus emollientibus & abstergentibus, & ad errhina, dum succus ex radicibus

dicibus recentibus rubris cum aquâ majoranae mixtus & cava manu exceptus naribus attrahitur in catarrhis, hemicrania &c.

¶ LVI. *Betonica.*

1. *Betonica alba vel primula veris. Hac inusitata.*
2. *Betonica vel Vetonica coronata. Vide Caryophyllus hirsutis.*
3. *Betonica officinarum. De qua hic.*

Dicitur *Betonica*, *Brusf. Trag. Matth. Fuchf. Purpurca, Fuchf. Dod. Lob. Lon. Cast. Tab. Ger. Betonica vulgaris, Clusf. hist. Vetonica, Cord. in D. Betonica purpurca, C. B. 1. Germ. Betonien/ braun Betonien. de la Betoine. Pourpre. Betony. Betons n<sup>o</sup>.*

Crescit in hortis ac pratis, locisque umbrosis: Floret Junio & Julio.

OFFICIN. NATIVA.

*Folia* (Majo legenda) & *Flores.*

*Vires. Calfac. & sicc. 2. acris est & amara: difformis, atten. aper. exergit, imprimis Cephalica est & Epatica, Splenetica, Thoracica, Uterina, nec non & vulneraria, & demum diuretica: hinc usu interno & externo creberrima venit, maxime in morbis capitis.*

PRÆPAR.

1. ▽. Fit ex fol. antequam florescat, vel ex flor. in MB.

2. *Conserva.* Ex floribus.
3. *Syr. Simplex.* Ex succo & saccharo. ;
4. *Compositus.* Vid. in Dispensat. August.
5. *Emplastr. ex Betonic.* Vid. August.
6. *Sal. com.* Ex incinerata planta. (*Exeractum etiam paratur.*)

*HOFMAN. Betonica.* ( seu *Vetonica.* Germ. *Betsenlen.* Herba est notissima, vulgaris scilicet, præter hanc datur quadam flore albo *Cusis*, & folio *Alopecurus* quorundam montana à fructu villosi quadam cum vulpina cauda similitudine, que rarior est; Dicitur autem *Vetonica*, ab inventoribus scilicet *Fenibus Hispania populis.*

Crescit in hortis & pratis, locisque umbrosis. Floret Junio & Julio.

Colligitur Ole in II existente ante ejus ortum.

*Vires. Calfac. & siccat. difform. atten. aper. exerg.* In hac herba observandum potissimum, radicem facultates longè dispares foliorum & florum esse viribus. Ille enim stomacho sunt ingræte & vomitum movent, folia autem cum floribus tantæ sunt energis, ut *Antonius Musa* Augusti Cæsaris Medicus de Ejus facultatibus totum Librum scripserit; & inde proverbium natum, hoc *Betonica* est. utilius. Maxima virtus est ad capitis, hepatis, Lienis, renum, pulmonum & uteri affectus. *Vulneraria* præterea & ob vim suam incisivam, discutivam & aperitivam etiam diuretica existit. Ex herba parantur decocta, infusa ac epithemata. Ex floribus conserva, & ex succo Symplicium. Aliis notissimum est ex hac præparatum Emplastrum de *Betonica*, quod vel *Felicem Bdrig* vel *Antarmatum*, vel denique *Wilhelmum Fabricium Hilandum* Autorem agnoscat, quod Capitis & alius Corporis partium vulneribus & doloribus admodum salutare est. De cetero hæc *Pianca* tabidis etiam & hæmoptoicis conveniens est remedium, istærum sanas, fastidia tollit, & stomachicos recreat. Uteri strangulati moderatur, ruptis ab alto succurrit ex vino. Adversatur venenis & rabidorum animalium moribus. *vid. D. D. Simon Pauli in Quadrip. Boanic. Claff. tert. p. 219.*

¶ LVII. *Betula* seu *Betulla.*

*Betula, Trag. Monard. Dod. Lon. Lob. Cast. Cam. Tab. Ger. German. Birckenbaum. Bouleau, Birch-*

*tree. Berckenboom.*

Crescit in sylvis, locis gaudens asperis. In locis prædit Martio, quibus Aprilis folia succedunt.

OFFICIN. NAT.

*Folia, Cortex, Fungus, sed raro.*

*Vires. Folia calf. sicc. resolvunt, atten. absterg. aperiant, amara sunt. Serum prolicium. Hinc usus non nimis in hæmorrhæ scabie (bainum paratæ ex foliis vel etiam ramulis concisus.) & sin. intus & extus adhibita. (Ad scissuras mammillarum, digitorumque innatis liquor exudans ex virgulis crematis commendatur.)*

*Cortex* item quia biuminosus, calfac. & emollit. Adhibeturque in suffribus acri corrigendo dicitur.

*Fungus* vi pollet adstrictiva; unde ramenta ejus hæmorrhoidibus inspersa ad miraculum fluxum cohibent.

*Succus.* Ex perforato caudice verno tempore prolectus.

*Vires. Commendatur ad comminuendos calculos Renum & Vesicæ, maculasque cutis abstergendas. (Succus hic in tanta copia profusit, ut exinde cerevisiam conficiant. Ino aude asservare Hofmann. iura 12. vel 14. dies excillare tantum, quod arbori cum ramis & radicibus præponderet.)*

PRÆPAR.

▽. *Hill. è succo.*

*HOFMAN. Betula seu Betulla.* Germ. *Birckenbaum.* Crescit in sylvis, locis asperis, In locis prædit Martio, quibus Aprilis folia succedunt.

Hujus folia, Cortex & fungus, item Synovia ejus in usu sunt.

*Vires. Folia calf. Sicc. resolv. atten. absterg. aper. &c.* Hujus folia insigni abstergendi facultate sunt prædita, cocta pro opothemate cum aqua inposita hydroptica & scabiolis medentur. Cortex calfac. emoll. adhibetur pro sustinendo ad ærem corrigendum. Fungus visua adstrictiva hæmorrhoidum fluxum medetur pro topico.

Synovia ejus seu succus ex cortice vel ramis mense Martio aut Aprili vulneratis sponte defluens unius aut alterius cyathi proportionem poculo cerevisiæ benè assulatae affortatur & in haurium manè sumptus, cerdè spondet effectus ad calculi præventionem operabilem, adeo generalis, ut viri ulli anti-nephriticorum palam cedat. Et dysurias etiam & stranguriis sensibus medetur. Calorem item jejoris veluti ex adacta spina oriundum mitigat primum ac deinde tollit. Ligatiosis incantationem etiam solvit potus cerevisiæ betulinae. Mirum est, morbos ab incantatione per lignum quænum inductos solvi per usum betule vel. *Carrichus. Cl. Helmontius. Thom. Bartholinus in Centur. &c.*

¶ LVIII. *Bistorta.*

Natterwur/ Krebswur/ Bistorte. Bif- tort. Snake- weed. Stans- gefryndt. Groote wil- de Oestert- ge. Est. C.B.	Major ra- dice.	} minus in- torâ } ha sine dis- crimine officina- les.
Maxima		
Media		
	Minima	

1. Dicitur *Bistorta*, *Cord. in D. Matth. Dod. Cast. Bistorta* scemina, *Brusf. Bistorta* Britannica, *Lab. Serpentaria* scemina & *colubrina*, *Fuchf. Colubrina*, *Lon. Colubrina* & *Dracunculus* major, *Brusf. Bistorta* major radice minus intortâ, C. B. 1.

2. *Colubriga* & *Dracunculus* minor, *Brusf. Trag. Serpen-*

Serpentaria mas seu Bistorta, *Fuchs.* Bistorta, *Com.* minor, *Tab.* latifolia, *Ger.*

OFFICIN. NAT.

Radix & interdum Fungus.

Vires. *Refrig. sicc. ad g. 3. adstringi valide, est austeriuscula, alexipharmaca, sudorifera. Usus precipuus in vomitu compescendo, in abortu praecavendo, &c. Externi in catarrhis exiccandis, fluxu uteri sanguineque vulnereum sistendo (Ad gingivas laxas & ulcerosas.)*

Fungus sanguinem in vulnerebus ac haemorrhagia parium mire sistit.

PRÆPARATA.

∇. Ex herba.

HOFMAN. *Bistorta.*) *Serpentaria Colubrina.* Stattermurgel. *Reichmurgel* à Nostratibus ob formam. *Bistorta* inde appellatur, quod radice consistit in se cotta & convoluta. Et est vel major, vel melior, vel minima. Major radice minus incocta, & minor radice magis incocta nobis solum in situ sunt.

Radix colligenda est ☉ existente in 22. *Vires. Refrig. sicc. adstring. &c.* Terrestri & adstringenti est virtus, alexipharmaca & sudorifera. Unde in dysenteria, nimio haemorrhoidum fluxu, vomitu sistendo, abortu praecavendo admirande est efficacit. Hujus radices magnam eum tormentilla affinitatem habent. Observandum tamen est, ut cum tormentilla radices magis tenuium sint parium, quàm bistortæ, semper ubi minore adstrictione est opus, ut in principio dysenteria malignæ, tormentillam bistortæ præferamus. Præterea contra febres malignas, ut variolas, morbillos, petechias, imò Pestem & dysenteriam epidemiam fummo cum emolumento adhibetur, non ut sudores moveat, sed ut ebullitionem massæ sanguineæ compescat, quæ causa etiam, quod radices tormentillæ compositionem Pulveris Rubri Panonici ingred. antur.

¶ LIX. Bombax.

Arbuscula est exotica ferens fructus instar nucis crinitæ, in qua semen latet lanugine mollissimâ involutum.

Dicitur bombax officin. Cottus seu Cotta & bombax *Serapioni.* Xylon seu Gossypium, *Matth.* Xylon, *Fuchs.* Lon. Gossypium, *Dod.* Lob. *Cost.* *Cam.* Tab. Gossypium frutescens semine albo, C. B. 1. German. Baumwohbaum. L'arbre qui porte le Cotton. Cotton Tree. Cotton of Boomwoolle.

Copiam ejus plurimam producit Syria ac Cyprus.

OFFICIN. NAT.

Semen & Lanugo quæ Gossypium officinarum, Baumwooll Cotton. The seed & soft wool of the Cotton Tree. 't Saet en sin wolle van de Cottonboom.

Vires. Lanugo calf. & sicc. semen pulmonarium est, suffocantibus & asthmaticis maxime proficuum, augeo semen.

N. Usuum seminis, tum lanuginis rarus est modernis.

PRÆPAR.

(Oleum ex semine expressum ad ulcera capitis manantia & tineam, lentigines & pustulas faciei, adhiberi potest. Notandum autem, ubi semina sicciora, beneficio olei ovorum, vel carbonum Petræ Angliæ, digestionem & rectificationem acquiri.)

HOFMAN. *Bombax.*) Arbor exotica est, fructum ferens instar Nucis crinitæ, in qua semen latet lanuginis involutum mol-

lissimâ; dicitur & Gossypium; Quod duorum est generum, unum annuum, alterum perenne. Ex priori frutescens Gossypium semine albo *Bauhini.* officinis *Bombax*, dicitur, Lana & semen, quibus fructus refertur est, in officinas inferuntur, hoc, ut eo ad tussis & asthma curanda, itemque renem calculos: illâ, ut ea ad cucurbitas & alios sacculos medicinales confundendo, utamur. *Johannes Niewhoff* in legationis ad Imperatorem Chinesem descriptio-  
ne p. 124. Gossypii herba meminit, ex qua præstantior lanugo colligatur. Cujus herbae figura cum nostro Europæo rubro convenire videtur. *vid. Theoph. Hist. Plantar. lib. 4. cap. 9. Th. Billon. libr. 1. obs. c. 60. Sim. Pauli l. a. p. 528.*

¶ LX. Borrago.

Borrage; *Brunf.* *Trag.* *Fuchs.* (icon.) *Dod.* *Lott.* *Cam.* Buglossum, *Matth.* *Fuchs.* (ast.) Buglossum verum, *Cord.* in *D.* Buglossum latifolium, *Lob.* vulgare, *Clus.* Buglossa urbana, *Clus. hist.* Borrage floribus albis, *Tab.* hortensis, *Ger.* Buglossum latifolium, *Borrage.* C. B. 1. *Horretsch.* Bourronche ou Bourrache. *Borrage.* *Bernaque.*

Crescit ut plurimum in hortis, tum quoque locis incultis, officinalisque est sine discrimine sine caruleos ferat flores, sive albos, quæ hic æquæ vulgaris, ad prior.

Floret mense Junio, Julio, Augusto, usque in Septemb.

OFFICIN. NAT.

Radix, Folia, Flores, (qui inter 4 cordiales famos recententur.)

N. Radix asseruatur exorcicata.

Vires. Cordialis est præcipuis, calf. & humect. in aram & adustam bilem corrigit, spiritus vitæ ac animales fuligine atrâ biliariâ inquinatos mundificat, unde & omnibus affectibus ex atra bile oriundis convenit, v. gr. hypochondriacis.

(In mensium obstructione naturis calidioribus, quæ à calidis Emmenagogis magis laeduntur, quàm juvenantur, conveniens.)

PRÆPAR.

1. ∇. duplex. 1. ex toto, 2. ex floribus.

2. Conserva. Ex floribus.

3. Syrup. Ex infusione triplici florum & sacch, *Disp.* August.

N. Alii 4. succi ex fol. express. *Unc.* 8. *flor.* *Recent.* *unc.* 1. *vel unc.* 1 1/2. *cum sacchar.* *unc.* 4. *coquunt in Syrupum.*

4. Succus inspissatus, sive essentia. *Vide l. 2. de succis.*

HOFMAN. *Borrage.*) Quasi *Cotago*, gaudia Cordis ago. *Vires* Buglossum nominantur. Hæc tamen differentia intercedit, quod *Borrage* humidioris & succosioris, *Buglossis* autem siccioris Naturæ sit. Flores *Borrage* etiam ex quatuor florum cordialium sunt numero (borraginis scilicet, buglossis, violarum, rosarum) efficacissimi ad humores terrestres adultos massæ sanguineæ temperandos. Vino injecti animum exhilarare dicuntur; Ex his *Aqua* ex Alemb. destillata cardiaca ast; item ex his *conserva* & *Syrupum* conficitur, quæ in cordis affectibus, palpitatione, melancholiâ &c. summo commendantur. *Tinctura* etiam exinde conficitur cum aq. acetos. f. q. & sp. *Vitrioli* & *Opis* in febribus, dentibus & melancholicis affectibus; *Dos.* à coch. j. ad ij. vel iij. in convenienti vehiculo.

Colligitur ☉ in 11 & 22 existente.

*Borrage.* Hujus in Appendice Pharmac. *SCHROEDER.* hæc sit mentio.

*Borrage* seu *Ambrosia* referente *Clariff. D. D. Simone Pauli.* *Borrage* seu *borrage ambrosiodes Bauhini.* Sunt ex recentioribus nonnulli vestigia *Dioscor.* & *Pauli Aeginetæ*  
li sequens

sequuti qui ad thoracis mala & in specie orthopneam valde botrym commendant, inter quos Matthiolus, Labeolus, Camerarius primi sunt: quorum ille propria experientia usum botryos, Comm. in Dioscor. l. 3. c. 113. p. 620. hic vero in observ. Stirpium p. 113. auctoritate Zigeri Colbergensis, apud Aneversponfes olim experientissimi Medici fretus, miris laudibus offert. Tertius vero in horto suo p. 29. testatur, in Misia, confecti ex ea cum melle electuarium ad pulmonis vitia. Herbam botrym inter alias olentes in condendis Magmatum cadaveribus locum habuisse, etiamnum recorder. Grato enim est odore, calidaque & sicca secundo excessu, ut facile ad putredine praeservet, quare non incassum Dioscor. suavis vestibus interaspergitur aut implicatur ne tinea exedantur. Agerius in Tragum observavit, aquam illius destillatam lenire dolores post partum, qui valde exercere, cum in questionem datas perperas solet, qua desiciente commendandus est usus Zedoariae radic. ʒb. pondere in vino propinanda.

Addo hic, quod in gurgulionis affectibus, & vulva elongata, conveniat decoctum pro gargarismo, quod in Diarhaeis Clysteribus incoquatur, fumus fluoii muliebris conducatur, ad uteri etiam dolores Cataplasma utile ex ea paratur, succus ad defluxiones oculorum utilis sit.

(Parati potest Conserva ex herba pro Phtisicis.)

(Parant etiam Syrupum Botryos hunc in modum. ℞. Herb. Botryos M ij. Etylum. urtic. ana M ij. Caulium rubrorum, Tussilaginis. ana M iʒ. Coq. in f. q. Aqu. Colaturae adde sacchar. alb. ʒ ij ʒ. clarifica & coque in Syrupum.

HOFFMAN. Botrys) Sic dicitur, quia flosculi numerosissimi vitium botros emulantur; Eam etiam Galenus praeterit, minimè autem Dioscorides. Folia habet instar senecionis lanuginosa, subhirsuta, coloris viridis in luteum languentis, odoris grati, ex geniculis ramorum orta. Caulis dodrante altior, hirsutus. Radix ex albo subrubra est, lignosa.

Alia sativa est, alia spontanea. Haec in vineis, calvisque apricis & editis locis provenire solet, item in arvis inter segetes reperiri solet.

Vires. Calefacit & siccatur, grati est odoris, attenuat, resolvit, unde ad orthopneam commendatur ex pituita visciditate ortam, item ad Pulmonum vomitica utilis est; Possunt exinde praeparari conserva, electuaria cum melle, Syrupi; item Aqua ejus destillata medetur doloribus post partum. Externe suffusus inde sunt vaporibus Mulieribus ad menses ciosos & fixum moruum expellendum.

¶ LXI. Branca Ursina.

Σπονδύλιος, σπονδύλιος. Spondylium vulgare hirsutum, C. B. 1. Spondylium Lob. Matth. Lon. Cast. Tab. Vulgare, Dod. Branca ursina, Brunf. Trag. Cord. in D. Acanthus vulgaris seu Germanica, Fuchf. Wärensklau/ Wärenwurp. Branche - ursine. Brancurfsin, Bearsclav. Beerenklaue.

Crescit passim in locis humidioribus: floret Majo.

Folia sola.

Vires. Est e ʒ. herbis emollientibus, calf. & sicca. aperit. Usus potissimum externus est in clysteribus acribusque paretoricis, quarumcumque formularum, & ut plurimum in cataplasmatibus.

LXII. Brassica.

Κράμβη, Caulis, Röl/ Rölfraut, Choux. Cabage. Coole.

Varia Brassicae sunt genera, quae his classibus comprehendi possunt.

capitata, non capitata. Sativa } crispa. } Apiana, id est, apii flore. Sylvestris. Marina, id est, Soldanella.

Ex his magis medicamentosa est, teste Matthiolo, non capitata, minutis caulis, tenerioribus foliis, laevis, tenera, C. B. 1. Brassica alba vel viridis: haec succedit non capitata rubra.

Dicitur Brassica, Brunf. Laevis, Matth. Cast. Brassica candida, Ger. hortens. lata alba, Lon. Brassica vulgaris sativa, Lob. Dod. Ger. Brassica prima Tab. Brassicae sativae majoris species altera, Trag.

OFFICIN. NAT.

Folia, jus foliorum, Semen.

Vires. Folia calf. & sicca. vir acri moniam, vulneraria sunt, ebrietatem arcunt, astringunt & laxant, adeoque qualitatibus mixta: Nimir. ut aiunt Salernitani.

In caulis solvit, cujus substantia stringit, Extrinsecus usitatum est rusticis, in vulneribus folia imponere, ut consolidentur, quin imo & pleuriticis doloribus imposita, eos mitigant.

Semen eadem pollet qualitate cum foliis.

PRÆPARATA.

Lech. de caute. Vide Disp.

(Muria brassicae condita ambullis convenit.)

HOFFMAN. Brassica.) Hic non capitata minutis caulis tenerioribus foliis &c. intelligimus, quae ut herba medicamentosa & alimentosa vulneraria est, tam intere quam externe hujus jusculum seu brodium alvum praeat. Ebrietatem arcere dicunt, si tempora ejus foliis sint roditata. Item succus brassicae rubrae illius contra verrucas commendatur spatio 14. dierum citra deteriorationem ullam resicatur, Fohorum decoctum abstergendo & sicando consolidat vulnera, ulcera & fistulas ob vim balsamicam, nitrosam & absterivam.

N. Brassica capitata Muria acida in principio inflammationis faucium, ubi refrigerare & repellere volumus, pro gargarismo magno cum emolumento applicatur. Item interne ad edicandum calorem succo Citri alterata pro potu haec aqua acida mixta est efficacior. In cuncta lactea puerorum repulsa folia brassicae capitata tepida imposita ad fluorem reducant certissimo experimento.

¶ LXIII. Buglossa.

Буглавор, Buglossum, C. B. } Sativum } Latifolium } vulgatum. Vide } Borrago. } } Peteginum. } } Hispan. rufif. } } Angustifolium } Majus, Hujus loci. } } Minus. } } Sylvestr. } Majus nigrum. } } Minus 1. 2. 3. } } Injustia.

Dicitur Buglossa, Brunf. Bugloss. Italica, Trag. Lon. Bugloss. longifolia, Cord. hist. Buglossum vulgare, Matth. Cast. Tab. Ger. Buglossum angustifolium, Lob. Bugl. Italicum, Hispanicum grande. Can. Citium Italicum, Fuchf. Cord. in D. Echium Italicum, Italicum Spinosum, Fuchf. ico. Anchusa, Alciabiadion. Dod. German. Ochsenjung. Buglossie, Bugloss, or Oxerongue. Dstetongue.

Crescit nobis in locis campestribus & arvis, floret Majo, & Junio.

OFFICIN. NAT.

Flores, Radices, & Folia.

N. Radix



parlaque dictor. aut iis deficientibus gran. piper. in-  
dici latior. minusque calidorum, N. ij. sem. anisi man.  
i. flor. auricularum nomine aut Vinacaxilides insigni-  
torum M. ij. quibus si alvum fuerit durior adde totidem  
manip. eorum solum qui Mec' asuchil dicuntur. (Illis  
in regionibus in quibus deficiunt flores ultimò notati po-  
terunt adhiberi, reser. Alexandrinar. vulgo pallidar.  
dictar. N. vj. ) Cinnamomi 3 ij. amygdal. & avel-  
lan. N. xij. sacchari albiss. lb B. Achioze q. s. pro colo-  
randa tota massa. Plura tanè addenda forent pro def-  
cibendis omnibus simplicibus quæ compositionem  
enatratam ingrediuntur, sed ab iis superfedemus quo-  
niam commodè possunt videri in tractatu de Chocola-  
da ab Hispano quopiam Medico confecto & Gallica  
civitate donato à Celeberr. Renato Moreau p. m.

### § LXXVI. Calamus Aromaticus Indus.

Calamus Aromaticus officinarum. Vide Acorum.  
Calamus Aromaticus Indus, est planta Indica & di-  
versa ab Acoro. Super quo legi potest Garzias ab hor-  
to, lib. 1. Aromat. cap. 23. & annotationes Clusii in  
eundem.

Inscribitur κάλαμος simpliciter & κάλαμος μυρρι-  
νός, Hippocr. & Galen. καὶ ἀρωματικός, Diosc. Ori-  
bas. Egin. Actio. Calamus Alexandrinus, Celso. Ca-  
lam. aromaticus, Cord. in D. Fuchs. Garz. Lob. Acof.  
Calamus aromaticus Indicus, C. B. 1. inter arundines  
odoratas, German. wolriechend Calmus, Roseau  
Aromaticque. Calamus Aromaticus, or Sweet Cane,  
Welriechende Calmus.

N. Rara planta est officinis nostratibus & non nisi  
Folius solummodo arundinaceis (iisque raris) nota.

Substituunt itaque Acorum seu Calamum Aro-  
maticum officin.

Vites. Calsac. succ. 2. acris est. Ususque precipui  
in Uteri affectibus & nervorum doloribus. Garzias ab  
Horto.

HOFMAN. Calamus Aromaticus Indus.) Quidam Docto-  
rum Acorum Nestum verum & gonium pro legitimo Calamo  
Aromatico vendit; Nam prater Fuchsum, Brassavolam, &  
Alios, Valerius Cordus in Dioscorid. Cap. 2. Lib. 1. & Ianus Cor-  
narius etiam in comment. in Diosc. l. 1. c. 17. affirmativum tenent.  
Nec audiendos illos esse dicunt, qui Calamum odoratum se nun-  
quam vidisse aiunt, & non Calamum, sed radicem, eamque ma-  
gis albicantem pro Calamo vulgò venditant. Nam Radicis, in-  
quunt, Calami usus est, non verò Calami ipsius. Verùm hæc  
omnia incerto nituntur fundamento. Nam primò Calamus Dios-  
coridis propriè dictus est Calamus seu Iuncus aut Arundo, non ve-  
rò Radix, sed Noster sub Radicis forma visitur. Deinde Calamus A-  
romaticus planta est exotica in Arabia, India, Syria proveniens,  
noster verò non peregrinus, sed inquilinus est. Tertio, Noster non  
Arundinis, sed Iridis in modum crescit. Quarta verò Calamus  
aromaticus odore statim è longinquo iuvicatur, rufusque vel subal-  
bidus, tactu mollis, minus fragilis, atque assulosè potius quàm  
saphani modo frangitur: estque commanducando glutinosus &  
linguam cum gustu acri adstringit. Quinta in verò Calami cavia-  
re seu canna araneum quiddam albicans conspicitur, ut in omni  
arundinum genere, in nostro aliquid solidi observatur.

Guilandinus cum Vegetio facit duplicem Calamum aromati-  
cum, Unum Syriacum, Alterum Indicum; ille ad ripas crescit lacu-  
cus Genesarenci, seu mare Galilee, & mare Tyberiadis, non  
multum à vulgari differens. Hic à Syriaco diversissimus olim à  
Dioscoride descriptus est. Hunc è Clusius Lib. 1. Aromat. histor. c.  
31. forma à Dioscoride depicta exhibet, quo è Lugduni in dispen-  
satione theiæce uti fuit. Smerius eundem vidit Anno 1607. Ti-  
dicus Medicus Thouranensis Eundem se vidisse refert, Lib. de The-  
iæce p. 121. Eractissimè Eundem etiam depictum vide in Domi-  
ni. Chabræi sive pinum Iconibus & Scægraph. p. 199.

N. In Huius defectu Noster Calamus aromaticus five potius A-  
corum verum substituitur, ob virtutes aromatics, quibus ei respon-  
det.

### § LXXVII. Calamintha.

Καλαμίνθη, C.B.

Incana, ocymi foliis,  
Pulegii odore seu Nepeta.  
Vulgaris, vel officinarum.  
Hæc usualis.  
Magno flore.  
Exiguo flore.  
Aruensis verticillata.

Dicitur Calamintha, Math. Fuchs. vulgaris, Cami.  
Cal. montana, Dod. Cass. Calam. montana vulg. Lob.  
Tab. Nepeta montana, Cord. in D. Mentha sativa rubra,  
Ger. Calamintha vulgaris vel officinarum Ger-  
manicæ, C. B. 3. aliis Calamentum. Germ. Bitter  
münst/Calament/ Bitter Voley. Calamentum  
ou Pouliot sauvage. Mountain Calaminth. Calam-  
ent/ Cattermayf.

Floret Junio & Julio, crescit in arvis.

### OFFICIN. NATIVA.

Folia.

Vites. Calsac. succ. & aperit, attenuat, discutit,  
exerget, parvum tenuium est, stomachica ac urinaria  
inprimis, hinc & peccioralis atque Epatica: menses citi,  
siccum ejicit, urinam movet, ussi medetur, Eper  
reserat.

### PRÆPARATA.

1. ♀. Ex planta integra Junio vel Julio collecta,
2. Sal. Ex cinere.
3. Syrup. compof. de calamintha. Vid. Dispens.  
August.
4. Spec. Diacalaminth. Vid. Disp.

HOFMAN. Calamintha.) Cal. Montana vulgaris. Nepeta  
montana, Mentha sativa rubra. Germ. Calamath. Admunt.  
Hæc folia habet ex adverso sita, unciam aut semunciam longis  
serrata, pilosa, odoris grati; A medio ad summum usque ramum  
ex foliorum alii pediculi duo in plures minores diffracti,  
quibus flores insident, è calyculis barbatis & striatis hians, co-  
lore purpurascente. Caulis & rami sunt quadrati.

Montes amat & umbrosos, saxososque clivos. Unde è in hor-  
tos transferitur. Floret Junio & Julio.

Hujus Differentias facit narale solum, forum & foliorum  
magnitudo. Alia enim Calamintha est, uti dictum vel Montana,  
fl. magno, vel fl. minore, folio è fl. parvo incano, alia Arvensis  
&c.

Vites. Calsac. succat. aper. attenuat. discutit, &c.) Unde facit ad  
Hepatis obstructiones, flatus discutendos, & Menstruum fluxum  
promover vel in vino insusa, vel in forma pulveris cum vino,  
Item externè somenta & cataplasmata ex ea fieri possunt.

### § LXXVIII. Calcitrippa.

Videatur Consolidida Regalis. Math. Cass. Cami.  
Tab. Ger. Consolidida Regia, Lob. Flos Regius, Dod.  
Delphinium. Clus. Germ. Kitterjorn / Kitterjorn  
flau / S. Dittlenkraut. Consolide Royale. Com-  
frey Royal, Larske-heels. Riddersjorn.

Varia extant genera quoad colores, florum multi-  
pliciter, modumve nascendi differentia, adeoque  
alia est flore simplici, alia pleno, quædam horentis,  
alia aruensis. Hortensis colitur in hortis, aruensis pas-  
sim in arvis reperitur, præstantiorque habetur hor-  
tens. Floret Majo, & Junio.

N. Sunt qui calcitrippam pro Delphico Dioscoridis  
respiciant.

venant, alii *Cymnium sylvestris* Dioscoridis esse volunt. Sufficit nobis scire vires & usum.

OFFICIN. NATIVA.

Herba & Flores.

Vires. Omnes calcatrippa species siccat, calore & frigore temperata sunt, subastringunt, vulnera consolidant, partium faciunt intrinsicam & extrinsecam adhibita.

PRÆPARATA.

1. *∇* *stillat.* Ex herba cum floribus collecta initio Junii. Vires. Commendatur ad oculorum rubedinem & ophthalmias. Praesertim quæ e carulei coloris floribus prolata est.

2. *Conserua.* Ex floribus. Vires. commendatur ad tormina ventris infantum, ut & ad ardorem stomachi.

HOFMAN. Calcatrippa.) seu *consolida regalis*. Bitterwort. De variis hujus generibus vide Botanographos. Nos virtutis curam agimus.

Vires, siccat, temperat, subastringit unde Crato in vino exhibitam ad partum promovendum commendat. Hujus Aqua in ophthalmiâ utilis est, prout & hujus flores in aquâ rosarum alb. rariorati optimo cum successe palpebris instat cataplasmatibus applicari possunt.

¶ LXXIX. Caltha.

Calendula, Chrysanthemum, Ringelblum. Soucie ou souci. Marygold. Goutbloem.

Est præcipue { vulgaris. Hac officinalis.  
palustris. Hac officinis ignota.

Indigitatur Calendula. Brunf. Trag. Dod. Cam. Caltha fativa, Tab. Caltha, Matth. Fucos. Lon. Cast. Chrysanthemum, Lob. Calendula simplicis flore, Ger. Caltha vulgaris, C. B. I. (Verrucaria.)

Crescit in hortis, florere incipit Majo, floretque per integram Astatem.

OFFICIN. NAT.

Flores.

Vires. Flores Cardiaci censentur, hinc Epatici, calf. & sic. 2. (præcipue si sicci sint) aper. discent, subastring. menses eient, partum promouent (sumus subditus parturienti,) sudores mouent, alexipharmacis censentur, istero medentur.

(N. Semen in Quarana exhibetur.)

(N. Capitula globosa florum antequam aperiuntur, muriâ & aceto condiri, locoque Capparis edî possunt.)

PRÆPARATA.

1. *∇* Ex fol. & flor. cum incipit florescere. (menses mouet.)

2. *Accum.*

3. *Conserua.* Ex floribus.

HOFMAN. Caltha.) Calendula, Chrysanthemum. Ringelblum. Hanc aureus florum commendat splendor, ex calice multifido hirsuto, prodeuntium, disco luteo vel fusco. Caulibus tenuibus, angulatis, hirsutis, & tactu viscidis. Folia hujus sunt lingue formâ sine pediculis, oblonga, pinguis, hirsuta, inæna, gustu herbaceo. Radix lignosa.

Hujus varietates sunt differentie, scilicet flore pleno, prolifero, fl. simplici, Calendula minima, Major, folio lato serrato, Cretica &c.

Crescit in agris & hortis. Floret per integram Astatem.

Flores in usu sint.

Vires, calf. & sic. aper. discent, subastring. &c.) Unde Cardiaci sunt, & Epatici; Ob vim specificam Pestis sunt antidoceus. Accutum ex floribus tempore febrium malignarum pulvis manuum plantis pedum, temporibus & naribus cum lineis applicari potest. Istero præterea medentur, Menses aperiunt & partum promouent decoctis aperientibus admitti. Flores calendule verrucis affricati, ut humescant, postmodum urinâ equinâ (maiculi pro masculo, & foemina pro foemina) ablue, & per se exsiccati sinas; ter vel quater repete, verrucas extirpant.

N. Caltha palustris ad flores sese jam præparari & capitula globosa produens aptissimi muriâ & aceto condiri & pro capparis apponi potest.

¶ LXX. Cannabis.

Est { fativa sylve- { foemina, mal- { Ha usuales præ-  
stris. { culina. { miscne.

Dicitur Kavaâie, Diosc. Cannabis, Brunf. Matth. Dod. Lon. Lob. Cast. Cam. Tab. Ger. major, Trag. fativa, Fuchf. Cord. in D. C. B. I. vulgo, Canapus, German. Hanff/ zahner Hanff. Chanure. Hemp. Kemp/ of Hennip.

Colitur in agris: Floret Junio.

OFFICIN. NAT.

Semen raro Herba.

Vires. Semen calf. (aliis refrig.) siccatque, seternum generale immittit, (usu continuato) iussu opitulatur. Istero subuenit: at capus vaporibus replet.

Herba refrigerat & siccat, ambusti: conuenit aurium dolores (ab obstructione naris & a vermibus,) sanant (succus instillatus.)

PRÆPAR.

(Oleum Cannabinum.)

(Vires. Emollit, inflammationes arcet, ad extrusionem alienorum corporum Empiastris additur.)

HOFMAN. Cannabis.) Hanff. Hac est vel Saiva, vel Sylvestris. Illa foemina, & masculina.

Colligitur in agris; Floret Julio.

Hujus Semen tantum in usu est.

Vires, calf. sic. &c.) Ex hoc emulsiõ paratur contra isterum, & iuscula cum cerevisiâ confecta & butyro tempore matutino epota ad præseruationem variolarum faciunt in pueris.

Capillus Venereus.

vid.

Adianthum.

¶ LXXI. Capparis.

Frutex est exotica, ex quo flores antequam e gemmis erumpant, decerpuntur, conditique ad nos transportantur.

Nominatur Capparis, Trag. Matth. Cord. in D. Lon. Cast. Cappar. 2. Tab. Capparis spinosa. Bellonii. Capparis retuso folio, Lob. Capp. rotundiore folio, Ger. Capparis spinosa fructu minore, folio rotundo, C. B. I. German. Cappern. cappres. Capere. Kappers.

OFFICIN. NATIVA.

Cortex, radices imprimis.

Vires. Calf. & sic. est splenicum, acris, amarum, austeriusculum, ideoque incidens, aperiens, exurgens, subastringens. Prodest in affectionibus Arthriticis, hypochondriacis, & similib.



## PRÆPARATA.

Conditi flores.

1. *Conduntur* & affundendo & Sal aspergendo.

N. Nocere creduntur stomacho imbecilliori, Epatis contra &amp; Lienis conferunt obstructions eorum reserando.

(Languentem appetitum excitant, nimiam aciditatem obsunt, peccati comprimunt, vel vino eluenda vel saccharo, passulisque miscenda.)

1. *Oleum Compof.* Vide Disp.2. *Trochif. de Cappar.* Vide Disp.3. *Extracti. è corticibus Rad.* Fit secundum Quercetum cum  $\nabla$  flor. Genitæ vel simili P. R. cap. 26.

НОЖНАЯ. *Capparis.*) Germ. *Cappern.* Follis constat hispida, circumata, rotunda, saporis amari, alternatim positis, ex quibus pediculi erumpunt oblongi, capitula rotunda proferentes, viridantia, quibus desilientibus flores panduntur, rosæ parvæ æmuli, medium obtinentibus infinitis fibrarum circis. Fructus siccitiosus est, humilis, spinis aduncis hamatis, deorsum spectantibus, cujus ramuli aculeis horrentes orbiculariter per terram sternuntur. Semen peritarpio oblongo clauditur parvum, multum. Cortices ex radicibus delibantur & cinamomi modo in tubulos exciccati conserquentur, sed minores sunt longitudine, colore cinereo, lineis quibusdam & rugis transversis dotati, amari acris, acerbi.

In multis regionibus calidioribus sponte nascitur, ut in Alexandria Aegypti, Hispania vel Gallie Provincia. Ex quibus etiam flores aceto & sale conditi copiosius in copia ad nos deferuntur. Horum sapor stomacho esse pergratus, invitatio ad epulas & languentem revocant appetitum.

Cortices radicem in usum saltem veniunt Medicum.

*Vires. Calæf. & sic. &c.*) Si quid aliud Lienis induratos juvare solent, unde hepatis & Lienis obstructions ob vim suam absterream, incisivam ac resolutivam valde sunt conducibiles.

N. Nocere creduntur stomacho imbecilliori &c.) Unde D. Dominicus Chabrous, Palati studium, inquit, fallit ingenium, valetudinis dispendio. Nam qui sapor in illis percipitur, ateticus est à muria, vel ab aceto. Sunt paucæ carnis & pauci succi, &c. Verum ipsa substantia capparum muria & aceto conditarum difficultis quidem est coctionis, decoctum autem illarum minimè, & hoc præstat effectum, qui capparibus vulgo attribuitur.

*Oleum de Cappar. compofit. Dissiml.* tam internè, quàm externè adhibitum in viscerum obstructionibus raris etiam est efficacia.

LXXII. *Caprifolium.*

Πικρόδυσος, Matrifylva, Volucrum majus, Lilium inter spinas, Waldwinde/ Speckgila/ Geisblat/ Zaungilz/ Waldsticken/ Alfranke. Chevreuilles. Woodbind. Caprifolium/ Seytenblad.

Est { non perfoliatum } utrumque promiscuè officinarum  
 { perfoliatum } le est.

1. Non perfoliatum vocatur Caprifolium, Brunf. Lon. Germanicum. Dod. Periclymenum, Trag. Fuchf. Cord. in D. Cam.

Periclymenum non perfoliatum septentrionale, Lob. Periclymenum vulgare septentrionalium. Clus. hist. Periclymenum non perfoliatum Germanicum, C. B. 1.

2. Perfoliatum dicitur Periclymenum Martb. Cast. Periclymenum perfoliatum, Lob. Tab. Ger. Periclymenum vulgare alterum, Clus. hist. Periclymenum perfoliatum, C. B. 1.

Crescit in dumetis, fruticibusque instar convolvuli adherescit. Floret Majo, ac Junio.

## OFFICIN. NAT.

Flores.

*Vires. Calæf. & sic. diureticum validum ac sphygmeticum est. Usus præcip. in asthma & tussi. Externè extergit ulcera serida, sanat impetiginæ, aliaque cutis maculas abstergit.*

## PRÆPARATA.

 $\nabla$  stillæ. Ex floribus.

*Vires. Confortat nervosum genus, auxiliatur asthma, tussi, palpitationi cordis: faciliat ac accelerat parum, oris siccitatem emendat (in gargaris suis.)*

*Succus ex foliis raro exiit, insignis tamen efficacia est in vulneribus capitii ac cranii curandis.*

(*Oleum ex floribus instat ol. lasini parare nonnulli solent.*)

НОЖНАЯ. *Caprifolium.*) seu *Periclymenum.* Otman. Waldwinde/ Stißelot.

Crescit in dumetis & fruticibus ac instar convolvuli adherescit.

Floret Majo &amp; Junio.

Flores, folia &amp; Semen in usum trahi possunt.

*Vires.*) Ex floribus aqua destillata nervosum confortat, asthmata auxiliatur, tussi, cordis palpitationi, accelerat partum.

Ex foliis succus expressus ad vulnera capitii conferre & cranii, sanat impetiginæ & alia cutis vitia. Semen ejus drachmæ unius ponderelumpsum in vino Lieis absumit flatulentiam & per urinam raretatem educit mucilaginem, unde & asthma ac tussi inde oris metetur.

LXXIII. *Cardamomum & Grana Paradysi.*

1. Granum Paradysi.
2. Majus officinarum.
3. Medium.
4. Minus in officinis simpliciter Cardamomum dicitur.
5. Minimum.

Cardamomum. C. B.

Ex his officinis usualiora sunt Grana Paradysi, quæ officinis Cardamomi majoris nomine veniunt: tum cardamomum simpliciter ita dicitur, quod officinarum Cardamomum minus audit.

Grana Paradysi inscribuntur Cardamomum majus, Martb. Lon. Cast. Gran. Parad. Cordo. in D. Milleguetta. Lob. Malaguetta. Gerz. Cardam. Arabum majus Tab. Germ. aradien dixer. Grain of Paradise or Greater cardamom. Paradyische Erbsen/ Erwooter Cardamom.

Cardamomum simpliciter dictum videatur, Cardamomum minus, Martb. Lon. Tab. Gerz. in D. & hist. minus vulgare, Lob. Clus. in Gerz. Germ. Cardamomlein. Cardamom hoc lest. Alexander Cardamom.

(N. Cardamomum utrumque Cassici nomine comprehenditur, ut in spec. Diamargarit. calid.)

N. De Cardamomo Veterum disputatur, utrum generibus his 5. contineatur. Sunt qui Cardamomum majus veterum Cardamomum esse contendunt: alii contra dicunt, obdiciens amaritudinem ac odorem grovom, quibus veterum Cardamomum celebre fuit, nostrum non verum.

Eligitur utrumque quod est frangenti consumas, plenum, occlusum & caput odore centans, visus acris & subamarum.

Affertur utrumque in Europam Alexandria Aegypti ac etiam ex India Orientalis Provinciis Malabar, Java & similib.

OFFIC.

## OFFICIN. NAT.

¶ LXXV. *Carduus Benedictus.*

Fructus uterque, *Cardamomum* scilicet & *grana Paradysi.*

Vires. *Utrumque calfac. & sec. (maius gr. 2. minus 3.) partes principes recreat, attenuat, status discutit, collisionem iuvat, prois conductibilibus eorum usus est in afflictoibus apitis, ventriculi & in primis ueri.*

## PRÆPARATA.

1. *Ol. Cardamomi.*
2. *Confectio.*

HOEMAN. *Cardamomum & grana Paradysi.* Præter *Datum nostrum* *Aureum* vide etiam *De Cardamomo D. Dominicum Chabram l. c. & in appendice, Cardamomi Iconem & sciagraphiam. Huius duo traduntur genera, Majus Unum, quod Arabes Cacolia, quæbit, & cacolia quæbit. Minus Alterum, quod hayl seu kalahil appellatur. Utrumque affertur ex India Orientalis provincia, Malava, Iava &c. *Garzias ab Oriâ Cardamomum* pisorum indicæ ferri dicit, ac siliquis pendere dicitur. Cap. 24. p. m. 49. § 6. Verum huic contradicit *Jacobus Bonius de Medicin. Indorum innotio ad dictum Aureum*, qui autoptis millies vidit *Cardamomum* in magnâ copâ crescens instar arundinis, dum & caulem habet huic similem internodiis etiam distinctum, sed inus spongiosum non conca. vno. Folia quoque arundinis foliis similia, nisi quod non tam fastigiata, neque in pyramidis acumen desinunt, verum con. instat teretia. Silique autem hoc modo crescunt, exit circa radicem spica primum viridis, qualis est spica *Nardi*, quæ seu apereis emittit in fastigio foliolum instar anagallidis, nisi quod albi sint, luteo distincti colore, odoris planè aromatici ac suavissimi. Maturescens porò spica cerealem triticæ colorem induit, & hæc continentur silique istæ, quæ semen continent, quod virefcens colore est albo, purpureis maculis probe intermixto, arefcens porò puniceum istum induit colorem, quem in officinis ostendit.*

Vires, calfac. & sec. attenuat, &c.) Utrumque partes principales roborat, in primis cerebrum & spiritus animales confortat, item genitales, uterum &c. carminativum est.

¶ LXXIV. *Cardiaca.*

*Cardiaca*, *Math. Lob. Lon. Cast. Tab. Ger. Fuchsi* *Melissa* sylv. *Trag. Marrubium mas*, *Brunf. Marrubium* *Cardiaca* dictum, forte primum *Theophrasti, C. B. l. German. Hergeßpan. Agripauum. Cardiaca. Hertßspan.*

[Dicitur *Agripalma*, ob foliorum scissuras in digitos.]

Crescit juxta sepes & vias, locisque gaudet frigidis: floret Julio.

## OFFICIN. NAT.

Folia.

Vires. *Calf. 2. sec. 3. attenuat, discutit, peculiariter medetur diffensionî hypochondriorum & cardiæ infantum (quem affectum cardiacum seu cardialgiam appellant) ciet urinam & menses, peccus a pituita deterge, difficulter parientibus opuscular.*

## PRÆPARATA.

1. *∇. Ex herba quæ præcipuè in usu est.*
2. *Unguentum Cardiacum. Vide lib. 2.*

HOEMAN. *Cardiaca.* Germ. *Hergeßpan.* Hæc crescit ad sepes & semitas, locisque gaudet frigidis. Floret Julio. A quousque in Autumnum durat, ac semen profert.

Vires. *Calf. sec. atten. discut. &c.)* Hujus usus internus, licet à nemine Veterum commendetur, ejus tamen succus cum lacte infantibus propinatus medetur diffensionî hypochondriorum infantum, vulgo *dos Hergeßpan!* & peccus a viciis humoribus detergit. Externe hanc Unguentum etiam in hoc affectu in forma episthematis commendat.

Dicitur *Carduus Benedictus*, *Brunf. Trag.* (qui & *Acanthus Germanicus.*) *Math. Lob. Cast. Tab. Cam. Ger. Attractilis* hicturior, *Fuchs. Acanthium. Cord. in D. Lon. Cnicus* sylv. alter *Theophrasti, Cord. in D. Cam. Cnicus* lupinus, *Cord. hist. Carduus benedictus* & *attractilis* altera species, *Dod. Cnicus* sylvestris hirturior, sive *Carduus benedictus. C. B. (4. Cnici.)* Germ. *Cardobenedicten/ gesegete Duffel. Chardon benit. Carduus Benedictus, i. e. Blessed Thistle. Veregende Duffel/ ofte Carduus benedictus.*

Crescit in hortis, floret Junio & Julio.

N. 1. *Tempus sativoni aptissimum est (crescente.)*

N. 2. *Carduus benedictus si sub initium Junii collectus fuerit, vulnera recentia mirabiliter curat, si alio tempore, nunquam id præstabit.*

## OFFICIN. NAT.

Folia & Semen.

Vires. *Herba Cardiaca, alexipharmaca, ac sudorifera est ex usitatissimis, Calf. & sec. 2. atten. aperit, disc. veneno ac putredini resistit, febres etiam inveteratas & quartanas curat. Laudatur à nonnullis peculiariter in Cephalæa clavo dicta, ne & in surditate. Extrinsecus variis est usus, adhibetur tamen nonnunquam ad gangranam arcedam (in Episthem. vel cataplas.)*

Semen vires easdem obtinet, sed usu non aquè crebro adhibetur, commendatur in primis ad *Epar obstruendum.*

## PRÆPAR.

1. *Pulvis. Datur ad Drach. j.*
2. *∇. Ex herb. integr.*
3. *Spir. Ex herb. fermentata.*
4. *Succus, Ex herba expressus.*
5. *Sal. ex Cinere.*
6. *Oleum stillavit.*
7. *Confero. Ex foliis seu summitate.*
8. *Syrup. Ex succo.*
9. *Extrah. Ex foliis c. Acet. destill.*

HOEMAN. *Carduus Benedictus.* German. *Cardobenedicten.*

Herba est notissima; Crescit in hortis, floret Junio & Julio.

Colligitur *Oleum* & *Sal* ne existens.

Folia *Ejus* & *Semen* sunt in usu.

N. 1. *Tempus sativoni aptissimum est (crescente.)*

N. 2. *Carduus benedictus si sub initio Junii collectus fuerit &c.)* Ed quod tunc temporis summitates *Ejus* recisæ, antequam flores pariantur, sanguineum licet paucum fundant succum, id quod alio non præstant tempore.

Vires. *Calcf. sec. atten. aperit, disc. &c.)* *Cardiaca*, alexipharmaca ac sudorifera est, anti-pleurítica &c. Ob vires ejus attenuativam, & aperitivam vel maxime ad vitæ obstructiones sanguinis depurationi dicatur tollendas cum aliis symbolizantibus juncta in infuso commendatur. Veneno etiam & putredini resistit, ac omne febrium malignarum genus extirpat.

Rec. h. *Card. b. comp. absinth. centa. min. ana ʒ j.* infunde in sp. vini Rhenan. Mensur. ij. sp. Vitrioli ʒ ij. stent in l. c. per triiduum, demum cola. Colaturæ dos est coch. j. vel ij. pro præservatione omnium morborum circa læsti introitum.

Semen easdem obtinet vires.

Præparata sunt *Pulvis*, *∇* ex integrâ herbâ, *Spiritus* per fermentat. *Succus clarificatus* in formâ *Rohob. Sal ex Cinere, ut. destill. parum* elicitur. *Syrupus cum Extrah. &c.*

¶ LXXVI. *Cardus Mariæ.*

*Cardus Mariæ*, *Trag. Fuchsi. ico. Lon. Cast. Ger. Vulgaris, Cam. Carduus Lacteus, Math. Spina* alba hortensis, *Fuchsi. Carduus albus & Chamæleon, Brunf.*

*Carduus Marianus, Cord. in D. Tab. Carduus Leucogcephalus, Dod. Carduus albis maculis notatus vulgaris, C. B. 1. Sylbium, Lob. Getman. Mariendistel/ Frauentistel/ Bebedistel/ Stachfraut. Chardon de nostre Dame. Carduus Maria, Lady's or Mary's distle. Carduus Mariz. Onse Brouwen Distel.*

## OFFICIN. NAT.

*Semen inprimis, hinc Folia & nonnunquam Radix.*

*Vires. Pectoralis inprimis Carduus Maria censetur. Calf. & succ. 2. subastring. incedit, aperit: in cœteris annularum carduum benedictum. Usus præcipue in pleuritide, Ictero ac hydrope.*

*Dosis seminis ad Drach. j.*

*N. Semen in emulsionibus crebri est usus.*

## PRÆPAR.

▽. Ex herba tenella.  
[Sal etiam utile.]

*HOFMAN Carduus Mariae.) Germ. Marien-Distel. Hujus herbe cortex succosus locius ad motus cancerum narium & mammarum curatè dicitur, si fuerit incipiens. In viribus cæteris conuulatur Carduum benedictum, nisi quod hujus seminis usus magis frequens sit in Pleuritide, vel pulverisati vel in emulsionis formam redacti. Unde à nostratibus nomen impostum Stach-Hdri-ner.*

*N. Onopondi eontusi (weisse Wago-Distel.) succus sæpius ad motus cancerum narium & mammarum curat. P. Borellus c. 2. obseru. 51.*

## ¶ LXXVII. Carlina.

*Χαυαθίων ῥαδὴς, Apri radix, seu Eberwurß. Carline, Block. Carlin Thistles. Evervortelen/ Distelen. Brunf. Carduus panis seu pacis, Erico Cord. Chamæleon albus, Math. Cord. in D. Caff. Carlina herbarior. Lob. Chamæleon albus Diosc. Lob. sco. Clus. hist. Carlina humilis (vel altera,) Dga. Carlina sessili flore, Cam. Carlina acaulos magno flore, C. B. 1. aliis Carolina, Cardopatum, German. weiß Eberwurß, carline. White Carlin. Thistles. Witte Ebervortelen.*

*Crescit in locis montosis, v. g. in Alpibus Helvetiz & alibi.*

## OFFICIN. NAT.

*Radix collecta tempore verno. (In Apulia Gummi Chamæleoni in hærens colligitur à pastoribus, & cera di cardo dicitur.)*

*Vires. Calfac. & succ. 3. est alexipharmaca, sudoriferæ, diuretica, emmenagoga, tinea ventris necat.*

## PRÆPARATA.

*Extracti mentio fit apud Practicos, convulsis utilis.*

*HOFMAN Carlina.) aliis Carolina, à Carolo Magno dicta, primo ejus nominis Romanorum Imperatore, cujus exercitus à Peste Angeli monita olim præservatus & liberatus hujus radice fertur. Carlinaam quasi Cardinam aut Carduinam dici volunt Alii. Chamæleon albus Diosc. Lobel. Sed minime inter Artis botanice Scriptores de Carlina & Chamæleone convenit. Carlina enim ad Chamæleone nigrum referunt Cardus, Eucharium. Ad album Hardius, Castor, Schrenckfeldius, Lobelius &c. Aliter contra sentiunt Bellinus, Dodonæus & alii, quibus Carlina, nec est Chamæleon niger, nec etiam Chamæleon albus, vid. Dominic. Chabrous l. c. in appendice. Nobis Carlina genus est Cardoi, dicitur etiam Cardopatum, German. Eberwurß.*

*Hujus differentie sumuntur vel à magnitudine, & floris colore, in aliis albo, aliis purpureo, & à caute, cum alia caulifera, alia non. Caulifera apud nos Germanos frequentior est. Alia etiam est hortensis, atque fistulosa, &c.*

*Nascitur in montibus altis, v. g. in alpibus Helvetiz.*

*Floret Julio & Augusto.*

*Rarior tempore balsamico collecta saltem in usu est.*

*Vires.) Calfac. siccat, diaphoretica est, & ob virtutem alexipharmacam sese commendat, unde ad morbos malignos & venenatos valde commendatur, pestis contagia accet, vena influit, lumbicos expellit, menses promouet, icterus & lienis obstructions aperit, datur & ex alto lapsis, hydropicis confert, dysentericis epidemice & intestinum torminibus medetur ejus extractum. Vulgo persicium est, eorum gestantibus vires augere, comitibus verb adimere. Mures necat cum potentia subacta. Eius decoctum quibusdam etiam vomitum movet in brodio carni factum, ut non raro observari in praxi.*

## ¶ LXXVIII. Carum.

*Κέρος, κάρπος, Caros, Brunf. Trag. Carcum, Fuchf. Carum, Cord. in D. Math. Lob. Dod. aff. Tsch. Ger. Carvi, Lon. Cumminum pratense, Carvi officinarum, C. B. 1. German. Weiß Kümmel/ Seidfrum mel/ Wastkümmel, carui ou carotes. Caraway, Carwey.*

## OFFICIN. NATIVA.

*Semen.*

*Vires. Calfac. & succ. 3. discur. aren. Somnolentum est ac diureticum, lactis abundantiam præbet. Hinc usus ejus insignis in colica, vertigine, &c. cum interni, tum externi applicatum.*

## PRÆPAR.

1. Confectum Semen.
2. Conduia Radix, sed raro.
3. ▽. stillat. Ex planta integ.
4. Ol. Ex semine sicco l. a. destillatum.

*HOFMAN Carum.) sive Caros, Cumminum pratense. Germ. weiß Kümmel. Hujus semen vulgo nouissimum est.*

*Vires, calfac. sic discur. aren. &c.) Semen est unum et quatuor semibus calidis majoribus effectu carminativo non potius, quæ sunt anisi, feniculi, carui, cumini. Stomachum est & præstans diureticum, unde in colicâ, melancholicâ, vertigine mira præstat, in primis Aqua Ejus cum vino Rhen. destillata, item oleum Ejus, &c. tam interne quam externe adhibetur.*

## ¶ LXXIX. Cariophyllus hortensis.

*Videatur Cariophyllus, Lob. Tab. Ger. Caff. Matth. Cam. Lon. Cariophylla, Tab. Veronica. Dod. Betonica altis coronaria, Tunicia Fuchf. Nageblümtlein/ Grassblümtlein. Oseille de jardin, ou gyroflée. Clove-Gilly-flowers. Anieliers.*

*(Hortensis, colitur in hortis variis, color. & Est } discrepantis plenitudinis.  
Sylvestris, qui rari usus.*

*Florescit Junio atque in multam ætatem.*

## OFFICIN. NAT.

*Flores potissimum rubri.*

*Vires. Moderatè calf. & succ. Cephalici sunt ac cordiales. Usus præcip. in vertigine, Apoplexia, Epilepsia, aliisque capitis & nervorum affectibus. In syncope ac palitatione cordis: fugant lumbicos, allevant partum: Extrinsecus adhibentur in vulneribus capitis extrahunt ossa cranii fissa; leniunt Cephalalgiam & odontalgiam.*

## PRÆPAR.

1. *Succus infusissimus, essentia dictus.* *N.* Flor. rubr. (cum primum gemmæ explicari incipiunt) resectis- que albidis illis partibus conqussâ irrorando expri- me, clarifica ac coagula lentissimè.

*N.* Calore nimio perdit vires, nimia agitatione cum spumâ amittit colorem.

Dosis à Scrup. ʒ. ad Drach. ʒ.

2. *Conserua* ex floribus.

3. *ʒ. stillas.* ex flor. cum herba lenissimo NB. ca- lore.

*N.* *Ophthalmica insignis est, &c.*

4. *Syrupus.* Ex infusione florum.

5. \* *Ex infusione florum.* Vide libi 2.

HOFMAN. *Caryophyllus Hortensis*) communiter Flores *in- dica hortensis*, vel *roscæ*. Est vel *hortensis* vel *sylvestris*. Ille co- litur in hortis. Floret Junio & in multam ætatem. De hujus spe- ciebus vid. *Botanographor.*

*Vires, multo acie calidior, & sic. &c.* Cephalicis & Cordialis est. gratissimo se se commendans odore, quo tum ad præser- uationem, tum ad curationem utitur in apoplexiâ, paralyti, con- uulsionibus, tremore & palpitatione cordis. Confici inde potest *Conserua, Syrupus, tinctura, actum* tempore febrium malignarum in usum trahendum.

¶ LXXX. *Caryophylli Aromatici.*

Charunfel *Arabibus* Caryophylli, *Matth. Tab.* Caryophyllus, *Cord. hist. Cass.* Calafur *Arabibus* & perisique Indis Caryophylli, *Lob.* Caryophyllus flo-rens & Caryophylli veri, *Ger.* Caryophyllus aromati- cus fructu oblongo, C. B. 1. Antophylli dicuntur re- liqui majores, *Lon. Lob. Tab. Ger.* Caryophylli matu- ri seu majores, *Cord. hist.* Caryophylli mares. *Asi- cenna.*

Fructus seu si mavis, flos est aromaticus exoticus, Solis radiis induratus & nigresfactus.

Duplicis sortis prostant: Nimirum,

1. Caryophylli dicti, qui discussi sunt antequam maturerent, unde & minores esse solent. German. *Nelken.* Oeillettes sauvages. *Little Cloves.* *Nejne Nagelen.*

2. Antophylli, *Mutternelken / Antophyl.* *Great,* or *full-grown Cloves.* *Groote Nagelen.* qui maturitatem assecuti sunt: unde & majores exi- stunt.

Delectus: Eligendi sunt suave fragrantés, oleo- sam quandam humiditatem premendo exhibentes.

*Vires.* *Cardiacum, Cephalicum ac Stomachicum* in- signe exhibent, *caff. & sic. 3. discutit.* Hinc profunt in *Lipophymia, odontalgia, cruditate ventriculi, ver- migine; arcene* quoque morbos malignos, uterinos, &c. [*Gummi Caryophyllorum habetur.*]

## PRÆPAR.

1. *Confect.* Fit l. 2.

[conditi etiam habentur.]

2. *ʒ.* sicut ex aromatibus reliquis eliciuntur,

3. *Oleum* [vide l. 1. vel l. 4. in Cinamomo.

*N. l. Caryophylli multum olei fundunt.*

*Vires, Oleum hoc dente cavo induratum odontalgiam misce lenis.*

4. *Extractum.* Fit ex caryophyllis cum aq. stillat. & Spir. vin. l. 2.

5. *Sal. com.* Ex remanentiâ incinetatis elixiua- tur.

6. *Balsamum.* Fit l. 2. ex o. Nucistæ depurato ac

ol. caryophyll. tingiturque pulvere caryophyllor.

7. *Species diacaryophyllor.* Vide Dispensator.

HOFMAN. *Caryophylli Aromatici.* German. *Würnagelst.* Turcæ, Arabes, Persæ & Indi *Calafur* vocant. Moluccentes *Cinan- que.* Perperam Alii *Anthophyllon* à caryophyllo distinguunt; non enim res sunt diversæ, sed perfectionis tantum gradu differunt. Horum Arbor est ramosa in Laturi formâ, magnitudine, & foliis, sed angustioribus & copiosis, floribus oblongis, & clavorum in- star, undè & nos *ʒagelin* appellamus, sed capitalis trifidis, primò candidis, mox viridibus, deinde rubescensibus, & tan- dem in nigrum inclinantibus colorem & in caryophyllos ipsos evadentibus. Hujus Arboris fructus sunt hi *Caryophylli Aromati- ci.* Discussi caryophylli biduum secantur, deinde asservantur, & in varias provincias mituntur. Qui in Arbore hærent, crassiores sunt, nec ab aliis nisi vetustate differunt. Tantâ odoris suavitate fragrant folia, ut caryophyllos ipsos æquent. Unde peregrinan- tes caryophyllorum odorem per longa spatia in mari præsen- tiunt.

Nascitur Arbor in Orientalibus plagis, in quibusdam Indici Pelagi Insulis, Zeilan, Baoran &c. Sed non est fructifera nisi in Moluccis insulis, quarum quinquè sub lineâ æquinoctiali sitæ sunt, ubi fructum ferunt, cum reliquis in locis sint steri- les.

Caryophyllorum collectio fit à 15. Septemb. usque ad Janua- rium & Februarium, non manu, sed Legulei arundinibus decuti- unt, mundato prius circa arborem solo. vid. *Præfati. Hernan- dez; l. c. Libr. 2. c. 10. Dominic. Chabræus l. 1. p. 32.*

*Vires, calid. sic. discussi &c.* Tam calidæ & siccæ nature sunt, ut historicis rerum naturalium referentibus jam recentés à sordi- bus liberati in camera clausâ appposito vasculo aquâ vel vino ple- no, omnem aquam vel vinum biduo spatio imbibant & exhau- riant ob nimiam eorum caliditatem & siccitatem longius etiam ab istis remota. De cætero tamen cephalicis, cardiacis & stomachi- ci sunt, unde commodè adhibentur contra omnes cerebri frigi- dos affectus, vertiginem, visus debilitatem, cephalalgiam, li- pothymiam, cordis palpitationem, spepfiâ ventriculi, impo- tentiam veneream.

Præparata ex his sunt, *Confectio, Aqua, oleum destill. Extractum, Syrupus, Balsamum, species diacaryophyllorum &c.*

*N.* Caryophylli Regii mentionem etiam facit cl. *Oliv. Wormius* in *Museo* p. 103. qui fructus à Nomine hæcenus est descrip- tus, florem potius quàm fructum figurâ referens, longitudinè grani hordei, ejusdemque forme longitudinis, oblongus, angu- losus, sex vel octo cuspidibus alternatim ex lateribus erumpenti- bus & in summitate quasi coronulam constituentibus colore fer- rugineo, odore caryophyllorum aromaticorum, sapore acri & planè caryophyllaceo.

Provenit in Insulâ Maccian Indiæ Orientalis, ab incolis vo- catur *Thina Radix*, quod exponunt *Caryophyllus Regius*.

Magnè in pretio sunt hi Caryophylli apud Indos, & ad Nos rarè deferuntur; Unicum saltem ferunt esse hujus fructus Arbo- rem in totâ Indiâ in medio dictæ insule sitam. Flores ubi pro- ducit hæc Arbor, decidunt flores reliquarum Arborum, quæ com- munes ferunt caryophyllos. Arbore etiam reliquæ verius hanc se incurvant, honorem quasi deferentes, ut aiunt, qui videntur, *Rex Insule* satellitibus hanc Arborem sipat, quamdiu fructum fert, ne quis præter ipsum eo gaudere possit. Fructus filo per lon- gitudinem trajicere solent, ut armillarum loco ob odoris gra- tiam in brachiis gestentur. Hæc ex ore Ejus habet *Wormius*, qui in insula fuit & Arborem se vidisse testatur, quæ si vera. Mira sunt.

¶ LXXXI. *Caryophyllata.*

*Caryophyllata, Brunf. Trag. Lon. Matth. Cass. Tab. Ger. Vulgaris Lob. Cam. Ins. hist.* Caryophyl- lata hortensis, *Fuchs.* Herba benedicta, *Brunf.* 4. *Caryophyllata vulgaris, C. B. l. aliam* Sanamunda. Her- ba benedicta. German. *Wendeburgs / Benedicte Fraut.* Balior, *Refize, Benoate, Salmonde. Aven.* *Caryophyllate.*

Crescit locis incultis pinguibus juxta sepes,

## OFFICIN.

*Radix* collecta mense Martio, quæ odoris fragran- tis est (23. Martii circiter) raro *Folia.*

*Vires. Caffæ. & sic. 2. substring. robor. discut. cepha-*

cephalica ac cardiaca est. Usus praeipui internus in catarrhis exiccandis, sanguine coagulato resolvendo.

HOFMAN. *Ceryphylata*. Ejus Vires, calfac. sicc. substring. rob. sic. &c.) Alexipharmaca est, unde nonnulli *Contrayerion* *Ceryphylate* alicujus radicem esse statuunt. Alii hujus radix in sanguine coagulato resolvendo in iis commendatur, qui ex alto deciderunt pulverisata à ʒʒ. ad ʒj. in vino calido.

### ¶ LXXXII. Castanea.

Käsavor, Castanea, Brunf. Trag. Fuchf. Dod. Lac. Lon. Lob. Tab. Ger. Castaneæ minores. Matb. Castanea sylvestris, Cord. in D. Cast. Castanea sylvestris, quæ peculiariter castanea, C. B. I. German. Kastanjen. Chatagne. Chesnus, Rastanien.

Castaneæ est omnium glandium sint præstantissima, teste Galen. attamen præter membranam rubram, corticis ac carni intercedentem, nihil officinis exhibent.

Vites. Membrana sistit valenter immodicos alvi flores & sanguinis rejectiones (in vino austero sumpta.) Quis etiam cum pari pondere ramentor. eboris, alba sœminar. profusiva cohibet.

Dosis Drach. ij. Matthiol.

[Ex castaneis Emulsionem parantur ad hæmoptysin.]

### PRÆPAR.

1. ¶. ad fluorem muliebrem.
2. Conserua è Iulis, Vomitoria.
3. Unguentum, Prævot. in alvi profusivis.

HOFMAN. *Castanea*. Est mali succi cibus, crudam sub arbore lectam & devoratum pediculorum proventum causare dicunt. Hujus membranæ interiores rubentes ex vino austero potè pondere ʒ ij. albo mulierum fluxui medentur.

N. Virginia. America Provincia Castanearum etiam gaudet fertilitate. vid. Johann. de Laet in descrip. Insæ Occident. Libr. 3. c. 2. p. 91.

### ¶ LXXXIII. Centaurium minus.

Centaur. { Minus. De quo hic.  
Majus. Est Rhaponticum vulgare. Vide suo loco.

Dicitur Centaurium, Trag. Matb. Fuchf. Dod. Lac. Lon. Lob. Cam. Cast. Tab. Centaurium parvum, Lob. Ger. Centaurea, Brunf. Cast. minor, Brunf. Centaurium minus, C. B. I. alias febrifuga, fel terræ. Germanicè Lausenguldenkraut / Erdgall / Sieberkraut. Centaure. Centaurie, chelesi, Klyon Centosric. Ital. Biondella.

Nascitur solo arido, & pratis sabulosis: Floret Julio & Augusto.

### OFFICIN. NAT.

Planta foliis ac floribus referta, vel summities sola.

Vites. Spleneticum est & Epaticum, calf. & siccac, amarum est citra mordacitatem, unde & leniter astringens, extergens, aperiens, vulnerarium: biliosos & pituitosos humores quàm lenissimè per alvum educit, serum per poros discutit. Hinc utile in febribus (unde & nomen habet,) Ictero [Ascic pulvis ad ʒj. cum sem. anisi tertio quoque die sumus.] mensibus suppressis, Scorbuto, Atribritide, lumbricis, & specificè in morsu canis rabidi.

[Externè decocto nuntur ad furfures capitis & tignam.]

N. Tanta astimatione est, ut vix vinum medicatum seu absynthizis vulgus parat, cuius partem non contineat.

### PRÆPARATA.

1. ¶. Ex integra planta.
2. Spiritus.
3. Extrah. id est, succus inspissatus ex herbis ac floribus conquassatis atque cum aqua mactestis, Dosis ad Drach. j.
4. Sal. com. Ex Cinere.

Centumnodia.

vid.

Polygonus.

[Mel Centauii prostat in officinis nonnullis.]  
[item Conserua.]

HOFMAN. *Centaurium minus*. Lemnæi Græci appellam, quod circa palustria nascatur, unde & *Liberia* à Plinio dicitur. Fel terra ob amaritatem. Febrifuge, eo quod ad febres tertianæ solci successa adhibetur. Nonnulli hoc cum *Centaurio Minori* constanti, sed differente specie, figurâ & virtutibus. *Centaurium Minus* herba est, hypericæ similis, caulium habet palmam excedentem, angulolum, florem ad lychnidii flocum similitudinem accedentem, punice coloris, ad purpuram inclinata. Folia prelonga minus veluti ruta. Semen tritico simile, Radix parva, lavis, supervacua & amara, veluti fl. & folia.

Loca amat herbosa rigus, Julio & Augusto foret. Circè viciniam Sæten in copia provenit, ut & ad Quentardam & Linciam.

N. Datur & *Centaurium minus possidium* fl. lato Tgari in collibus, Geneva, Monipelli & Bononie in pratis rigus. Ictemque cum vulgari gaudet virtutibus.

Planta foliis asperibus referta, vel sole immittatur in usu sum.

Vires, calf. & sic. adstring. exterg. epor. &c.) Summa Polybretha est hæc herba, & adeo ob ejus admirandos eff. ètus decantata, ut inter Galeni opera integè Liber de Virtute *Centaurii Minori* scriptus reperitur. Specificum uti dictum anti-febrile est, fermentum fellis corrigens, unde balsamum & condimentum audit totius massæ sanguinæ, à corruptione tam præstans, & vasa excretioni destinata ad recementorum expulsionem invitans, quâ de causâ splenicum est, item Epaticum & vulnerarium, medetur ictero, Scorbuto, Mensium suppressioni, expellit lumbricos, curat canum rabiosorum & aliorum venenatorum animalium morsus. Externè contra furfures, & cinatæ capitis hujus decoctum ex pilorum brodio paratum utile est, & Caput illo ablutum magnum sensit levamen, imò pediculi etiam unâ enecantur.

### ¶ LXXXIV. Cepa, Ceps.

Kpouyos, Arab. Bassal. Ceps, Trag. Fuchf. Matb. Cord. in D. Cast. Capitata, Matb. Ceps rotunda, Dod. Ceps sativa, Matb. Ceps alba & rubra, Lon. Tab. Ceps vulgaris, C. B. I. Germ. Zwiebel / Zwissel. Oignon. Onion. Wypin of Aunn.

Ceparum est varietate dentur species, differentes pro diverso colore florum & radicum, tum pro diversa radicum figura, rotunda, oblonga, sessili, &c. attamen convenienti facultatibus, adeoque promiscuè usurpantur, aciores tamen sunt oblongæ.

Coluntur in hortis, sologue gaudent opimo: Florent Junio & Julio.

### OFFICIN. NAT.

Radix sola.

Vites. Calf. & sic. ad gr. 4. aper. incidunt, absterunt, partium sunt crassarum adeoque statulenta. Usus præcipuus in variæ pulmonum incidendo & expellendo (cum melle cocta & usitata) in urina & mensibus sciendis, in lumbricis sugandis (in infusione.) Extrinsecus maturant & rumpunt apostemata (cocta & impoita) etiam maligna in peste (impleta Theriaca vel Mirridatio

in vitæ & coctæ.) Urinam prorsus (tota in axungia & imposta. N. idem facit membranula cuiuslibet carnea parvula intercedens, glandi scilicet imposta.) Perurini conferunt (cum adipe coctæ & imposta) mensis & hamorrhoides prolicium (subdita) ambustus medentur (cruda cum sale subacta ac statim imposta.)

N. Sunt qui contagio aere in conclavibus suspendunt, usque contagium colligi, adeoque conclave purgatum iri avertunt.

HOFMAN. Cera. Cera. De hujus speciebus vide in *Swanographis*. Nos de viribus Colicis solliciti.  
Radix sola in usu est. Floret in hortis, & solo gaudet optimo. Floret Junio & Julio.

*Puro, calfac. & sic. aper. incid. absterg. &c.* in dè in pulmonum affectibus convenit ex tartaro oriundis, cum melle coctæ & agitata, incidit, abstergit; In alii defectu contusa maceratur in cervicilla vel lacte, cujus colatura pueris laborantibus lumbicis propinat. Externè utitur eâ ad capillos proficiendos, dum dissèta in mel intingitur, & deinde raso prius capite eadè novacolo Caput univèrum eo ungitur. Ambustus etiam modetur, si dictum lactem cepa pari ambustus, antequam pus excutitur, sale optimè subacta applicetur. Coctæ sub cineribus cum Theriacali vel Mithridatico sicibus tota bubonibus rumpendis apponitur ad virus extrahendam. Reliquas Ejus virtutes vid. in *Nostro Auro.*

### ¶ LXXV. Cerasa.

Cerasorum varia produciuntur genera, tam secundum colorem, quam secundum saporem differentia. Veruntamen in usum pharaceuticum duo potissimum accensentur, subacida tubra scilicet (Amarena) dulcisa nigra.

Cerasa apud omnes ferè authores nomen suum retinet & dicuntur cerasa. German. *Kirschen*. Cerises. *Cherries*. *Kirschen*.

### OFFICIN. NAT.

Cerasa utriusque generis siccata. Nuclei & Gummi.

[Folia in lacte coctæ scorias educunt biliosas curantque Ictetur.]

Vires. *Acida refrigerant, siccant, astring.* Cor ac Stomachum roborant, hinc utilia in febrili siti ac astu mitigando, &c. Fernel. decoctum cerasorum in hypochondriaco affectu summè commendat. Dulcisa temperata sunt ad humiditatem inclinantia, cephalica, unde & in morbis capitis, Apoplexia, Epilepsia, Paralysis, &c. peculiariter proficua censentur.

Nuclei calculum comminunt, adhibenturque contusi in frontibus, unguentove refrigeranti commixti, ad dolores febriles capitis demulcendos faciunt.

Gummi celebratur vi lithontriptica.

### PRÆPARAT.

1. *Condita*. Condiuntur acida cum saccharo. Vide supra.

2. *Succus sive Rob.* Ex acidulis fit, expressione scilicet & inspissatione.

3. *Syrup.* Ex succo acido & saccharo;

4. *∇. stillat.* Ex dulcibus nigricantibus.

5. *Spir.* Ex dulcibus nigris fermentatis dicitur & Q.E. Vide de Spirit.

6. *∇. diuresica.* Ex nucleis utrotumque. Vid. lib. 2.

7. *Tinctura ac Exitallum.* Ex nigris fit cum Spir. Vin. vel *∇* propria l. a. *Querc. Pharm. Rest.*

8. *Diamare*  $\left\{ \begin{array}{l} \text{simplex. } \mathcal{L} \text{ pulp. ceras. vinos. ( per} \\ \text{cribrum) } \text{℥} \text{ iij. sacch. } \text{℥} \text{ ij.} \\ \text{compof. fit ex simplici ac aromatibus.} \end{array} \right.$

9. *Oleum.* Ex nucleis exprimi potest, sed minus usuale.

HOFMAN. Cerasa.) Duplicita sunt, subacida scilicet & dulcisa sylvestria. Illa astum febrilem & *scorpij* viscerum mitigant, eor & stomachum confortant. Hæc cephalica sunt, unde ex his sylvestribus dulcibus nigris & nucleis contusi per fermentationem spiritus conficitur, qui suffragante experientia valde commendatur in paralyti lingue, epilepsia, apoplexia & omnibus Capitis affectibus super Cap. mort. Vitrioli rectificatus ex MB, usu & experientia probatissimæ virtutis.

N. inveniunt vere cortices de ceraso sume, incide minutim, & la per descensum *Δ* ne forti, tunc prodebit liquor Moschi odore. Item *Cerasa folia* ad M. j. in lacte coctæ scorias biliosas educunt & scilicet curant icterum. Itemque pediculi cerasorum exsiccati cum nodulo in vino infusi Mensium curant suppressionem.

### ¶ LXXXVI. Cerefolium.

*Χερσόφυλλον*. Chærefolium, *Brunf. Dod.* sativum; *Trag.* Cærefolium, *Matth. Cast.* vulgare, *Ger. Lon. Lob.* *Carm. Tab.* Gingidium, *Fuchf.* Chærophyllum sativum, C. B. I. *alias*, Cerifolium, German. *Kerbel*. *Cerfueil. Chervil. Kerbel.*

Est sativum. Hoc officinale, & jam nominatum.

Sylvestre. Hoc minus usuale.

Crescit in hortis, floret Majo.

### OFFICIN. NAT.

Folia & Semen.

Vires. *Calfac. & sic. discutit, est partium ternium, diureticum, emmenagogon ac lithontripticon, sanguinem coagulatum resolvit, somnum suaviter inducit. Extrinsicus usus insignis est in dolore colico, in urina retenta (impos. in cataplasma.)*

### PRÆPARATA.

1. *∇. stillat.* Ex integra planta.

2. *Sal. Com.* Ex cinere.

3. *Oleum.*

HOFMAN. Chærefolium.) Germ. *Kerbel*. Variè insignitur, *chærefolium*, sic dictum vel quod pluribus gaudeat foliis, vel potius quod hilaritatem inducat. *Chærefolium Brunfelsii* & *Dononæus* Lat. scribunt; *Chærefolium Tragus*. *Cerifolium Matthioli*. *Cerifolium Dodonæus* Gall. *Cesalpin.* *Camerar.* *Cerifolium Gesnerii*. *Gingidium dicitur Fuchf. Ruellio.*

Folia habet apii hortensis foliis similia, sed argutius divisa, nec ita longa, averti parte hirsuta, flores in umbellâ rara parvi albi, quinque foliis cordatis, totidemque staminibus albidis constantibus; Caules ramosi striati, concavi, a radice plures exurgunt, quæ est nitens, alba minimi digiti crassitudine. Semen oblongum, tenue, sapore dulci & aromatico.

Est autem vel sativum, vel sylvestre. Illud in hortis excolitur, & vere satum celeriter affurgit in caulem. Floret Majo, in quo & colligitur, vel in initio Junii. Ole in *III* existente ante solis ortu.

Folia & Semen in usu sunt.

Vires; *calfac. & sic. discutit, attenuat &c.* Unde est diureticum, vulnerarium, emmenagogon, lithontripticum, Archæi sedativum. Cruorem resolvit, calculos renum sine dolore expellit, mensium fluxum promovet; Et præterea si hujus succi *℥* ij. exhibeat per plures dies manè cum vino albo, in hydrope non adspiciendum erit remedium. Communis fama est, si æger succum hujus assumat, & illum assumptum non statim evomat, signum esse, ægrotum reconalescere, si secus fuerit, illum mori. Externè Colicam compescit in formâ cataplasmatum cum Lacte impostum & pro clystere cum aliis carminantibus parato. Item *chærefolium* in buriro fruxum ac hypochondriis applicatum in infantium hypochondriorum inflationibus ex *diapira* contractis mira præstat; item in urina retenta pro cataplasmate pectini calidè applicato.

De Chærophylo hæc habet D. D. ELSHOLTZVS in sua Destillatoria Curiosa.

Chærophyllum sativum dum floret atque in semen

abis, si recens cum toto concisum solito more destillatur, aqua per Alembicum traducta innasare solent gustu resuscens olei.

Id quod de Apii hortensis sive Petroselinii planta parvi modo destillata, etiam verum esse, si recte operatus fuerit, deprehendes. Durabilis tamen minime fuerit is viror, sed temporaneus. Quae verò olea cerefolii atque petroselinii in officinis ostendant, per fermentationem disturniorem parari solent, atque saturate aereo colore, eoque constantis nisent.

Ceterach.

vid.

Scolopendrium verum.

¶ LXXXVII. Chamedrys.

Trixago, Trissago, Quercula Calamandrina, Gamanderlein / Klein Bathengel / Bergschmeimicht. de la Germandrée. Germander. Chamedrys Gamanderlynn.

Species dantur variae, ex quibus officinales prae reliquis chamedrys minor repens, C. B. 3. Chamæpytis, Brunf. chamedrys, Cord. hist. Tab. chamedrys vera, Trag. Cord. in D. vera mas, Fuchs. cham. vulgaris mas, Lon. chamedrys major, Lob. ic. minor, Ger. chamedr. minor repens, Dod. chamed. major vel 2. Clus.

Colitur in hortis, solo gaudens aspero, floret Junio, ac Julio.

OFFICIN. NAT.

Folia ac Flores.

Vires. Calf. & sic. ad g. 2. Est splenetica ac Epatica, saporis amari, incid. autem. aperit, potenter urinam ac sudorem movet. Hinc confert in febris, Scorbuto, sanguine coagulato, Hydrope incipienti, mensibus obstructis ac imprimis in arthritide. Extrinsecum in ulceribus serpentibus, in scabie ac pruritu; in catarrhis exciscandis.

PRÆPARAT.

1. ▽. Ex integra planta, foliis scilicet & floribus.

2. Conserva. Ex floribus.

N. Est & chamedrys frutescens, quam Teucrium vocant, haec isdem pollet viribus. Et praeter hanc est chamedrys vulgaris, juxta sepes nascens, quae vera subtilis potest.

[Sal etiam habetur, item extractum.]

HOFMAN. Chamedris.) chamedrys & chamedryen Graeci vocant, Trissaginem verò & Trixaginem Latini, & Nonnulli Teucrium ob similitudinem. Veteres Nullas huic assignarunt species; At multas Neoterici. Dodonaei dux sunt repentes & totidem erectae, Fuchsi dux dicuntur Mares & totidem Foeminae. Alii in veram, alii in spuriam distinguunt.

De Vulgaribus agimus. Ad Quersurdum in copia reperimus crassentem, folis gaudentem montosis asperis, collibus; Colitur etiam in hortis. Et floret Junio & Julio.

N. Facit & Alterius Speciei mentionem Franciscus Hernandez in Insularum Rerum Medicarum Nov. Hispan. Lib. 1. p. 133. & quidem herba frutescens nomine Asinapsis, folia Quercus terentis, multosque fundentes caules purpureos & in corum summitate: luteos flores parvos ac minime senescentes. Radicem longam, crassam & fibratam. Sapor est acris gustu & gratus odor. Eiusdem est virtutis cum Nostrate.

Folia ac flores sunt in usu.

Vires. Calfac. & sic. incid. autem. aperit &c.] Diaphoretica & Diuretica est, hepatica ac splenetica. Unde confert in febris, hydrope, scorbuto, malo hypochondriaco, mensium suppressione, cachectis, acidis humoribus demulcendo, ac in primis in ar-

thritide specificum est medicamentum. Unde sequent contra arthritidem per 60. dies continuatum ad praeservationem extra paroxysmum summo semper cum effectu probatum experientia; Rec. h. chamedr. chamæpyt. contaur. min. ana q. v. coq. in l. q. aq. dimid. part. in diplomare. Rec. colatur. cochl. ij. mane, de in prandio ac coena cum cerevisia. Nec minoris energiae illud est, quod sequitur. Rec. radic. Scorzon. glycyrrhiz. ana ʒj. h. chamedr. M. ij. fl. violar. anchos an. p. ij. Ligni sancti ʒij. Radic. min. ʒj. ꝑ. dactyl. no. vi. Incis. coq. cum Aq. fontan. Mensur. xv. ad part. dimid. Dos. est cyathus unus, mane, à meridie & vesp.

¶ LXXXVIII. Chamæpytis.

Ajuga, abiga, Arthetica, Arthritica, iiva arthetica, Schlawfräutlein / te länger te lieber / Erdmaederig. Pen, Ivc Artetique. Groundpine. Jvi Arthetica / Delt-Cypriss.

Ex herbibus variis chamæpytios officinalis prae reliquis est lutea vulgaris, C. B. 3.

Quae dicitur chamæpytis 3. Trag. Fuchs. 2. Lon. chamæpytis 1. Matth. Dod. Cord. hist. vera, Cord. in D. chamæpytis major, Tab. mas, Ger. Ajuga sive chamæpytis mas Dioscoridis, Lob. Ajuga, Cast. Ajuga luteo flore, Clus. hist.

Crescit in agris sabulosis, floret Julio & Augusto, praecipue autem in hortis colitur.

OFFICIN. NATIVA.

Folia cum floribus, seu herba tota.

Vires. Nervosum genus roborat, calf. 2. sic. 3. incid. aper. diuretica est, & emmenagoga, confert in arthriticis doloribus.

PRÆPARAT.

1. ▽. Ex herba integra.

2. Filula de iova arthritica.

[Salis, Extracti Conservae & Syropi Practici mentionem faciunt.]

HOFMAN. Chamæpytis.) Aegypti propter abortus, & à Nonnullis Thus tecta. Iva arthetica sive arthritica. Herba est palmata, folia habet hirsuta, nodosa, a vitulae digitos pedes imitantia, saporis & odoris resinosi: ex quorum alii flores emergunt lutei. Caulis teres, hirsutus, prope terram rubescens, radix satis est longa, simplex ac dura. Ex variis generibus haec in usu est.

Crescit in locis sabulosis, praecipue autem in hortis colitur.

Herba ista in usu recepta est, floret Julio & Augusto.

Vires. Calfac. sic. incid. aperit &c.] In vino infusa & pota mensis & urinam ciet, commendatur & ad icteram & ichthiadicum dolorem. Cruentam etiam sanat mixtionem. Et in specie omnibus frigidis Cerebri & nervosi generis affectionibus, quales paralysis, hemiplexia &c. conducit.

¶ LXXXIX. Chamomilla.

Χαμαίανθος, ἀβύσσος, Leucanthemum Dioscor. chamomilla, chamomilla, Chamillen / Hörnichchen Chamomille. Chamomil. Camille. Vulgaire.

vulgaris. Haec usitatissima. Romana seu nobilis odorata.

Est } Haec itidem usualis.  
} furida. Haec minus officinalis.  
} Inodorata. Idem minus usualis.

Vulgatis insignitur chamomilla 3. & vulgaris, Trag. Lon. Chamamelum (parthenii 3. species,) Brunf. Cast. Tab. Ger. Chamamelum. Leucanthemum, Fuchs. chamæm. sylv. Dod. arvensis, Cam. Anthemis, Cord. in D. Matth. Anthemis vulgarior, sive chamomilla,

milli, Lob. chamæmelum vulgare, Leucantheum Diofcoridis, C. B. 1.

Romana dicitur, Parthenium & nobilis chamomilla, Trag. Lon. Leucantheum odoratum, Dod. Antheis seu Leucantheis odorata, Lob. chamæm. odorat. Cam. Romanum, Tab. Ger. chamæmel. nobile seu odoratum, C. B. 2. Xõmisch Camillen. Camomille, Romaine, Roman, Chamomill. Xõmisch Camille.

Vulgaris nascitur passim, in arvis aliisque locis arenosis. Romana colitur in viridariis. Fœtida invenitur itidem passim.

OFFICIN. NAT.

Flores seu tota herba, tam vulgaris, quam Romana.

Vires. Calf. & sic. 1. diger. laxat, mollit, mitigat dolorem, menses & urinam ciet. Eapropter usus insignis est in dolore colico, & hinc pedissegia parest. Extrinsicus usuiatissimus ejus usus est in paregoricis, emollientibus, maturantibus, cataplasmatibus, clysteribus, &c.

PRÆPAR.

1. ∇ vulgaris.
2. ∇. Ex Romana.
3. ∇. carminativa seu de camomilla composita. Vid. l. 1.
4. Ol. stillat. Ex vulgaris.
- N. Destillant aliis cum Terebinthina, unde oleum ceruleum.
5. Ol. stillat. ex Romana.
6. Ol. infus. Ex vulgaris seu cum floribus ac oleo communi.
7. Sal. com. ex cinere.
8. Syr. de succo camomillæ.

HOFMAN. Chamomilla, Chamæmelum. ) German. Chamillen. Rustica Xõmisch appellatur. Est autem vel vulgaris, vel Nobilis, seu Romana odorata. Licet hoc vili æstimetur pretio, nulli tamen herbarum cedit virtute, adeo ut primatum interेषорista obtineat. Romana fortior ac penetrantior, hac temperatior & magis anodyna est. Nullus ad dolores sedandos abdominis, renum, Uteri Coli &c. utilis paratur infusus, quin chamomillæ aliquot non ingrediuntur manipuli. Interne etiam in Colicâ, calculo, Scorbuto & aliis flatulentis affectibus cum vino decocta, item cum cerevisiâ addito butyro vel per, vel cum veronica. M. j. Semin. carui ʒj & salis parum mirandæ est virtutis anodyna. In dysenteria principio cum lacte cocta & calidè hausta levamen afferit notabile. Ex hac & Romana aqua destillatur s. &c. Item Oleum per infusionem & destillationem. Ex vulgari nostrate Sapphirino ceruleo colore Oleum destillatur per vesicam cupream stanno bene obductam, quod ex Romana subtiliorem elevatur. Hoc Sapphirinum ad ʒj cum Ung. pomat ʒj musonate cartilagini inunctum & umbilico calidè cum sacculo summat Chamomilla n. est specificum externum in cardialgia. Hoc Ol. destill. cum Sacchari tantillo contra calculum & Colicam passionem guttatim in cerevisiâ calidâ vel vino summo cum emolumento illi, qui decoctum fastidiunt, offerunt. Essentia anodyna carminativa sua consistens ex Ol. d chamomill ejus extracto & sale vola tili cum etiam meretur laudem, ut omnium mytochemicorum cepstram subterfugiat, medicamenta chemica perstringentium refutante eos experientia, quæ constat, ritè præparatam tincturam vel essentiam juxta sanioris Medici prescriptum plus sepe prodesse, quam squalidum, extracmentum adhuc & exoleta vulgare decoctum, quicquid alii absque ratione & fundamento bilerent & in contrarium producant. Oleum per infus. præparatum in clysteribus adhiberi solet ad omnes infimi ventris dolores sedandos & leniendos; Item convulsis inunctum insigniter conferunt. Sympus de succo chamomille valde etiam in torminibus ventris puerorum ad ʒj. vel ʒij. utilis est, item in Clysteribus ʒj vel ij. cum decocto emolliente & carminante.

N. Capitula lutea in chamæmelis consistere ex innumeris pun-

ctulis ca pitatis, quorum singula staculos stellatos etiam ex parte lili formæ repræsentare, ante staculos autem totidem minus rulas clavas, ingeniosi & curiosi Naturæ mystæ per microscopia observarunt. vid. Excell. Bockmanni curiosa physica mill. Simile quid observare etiam licet in Rosa, in quarum medio itidem crassifuscula punctula continentur, quæ figuram rosarum per microscopia referunt.

De Chamæmelo sic D. D. ELSHOLTIVS in sua Destillatoria curiosa.

Chamæmeli solent Botanici decem numerare Species, inter quas tamen eminent.

Chamæmelum vulgare, Cham. nobile flore simpl. & flore pleno, Cham. inodor. Cham. satid. Nobis v. r. de primo illo sive vulgari, hoc loco præcipue agendum erit.

Prostat in Tabernis Pharmaceuticis Aqua ejus stillatitia, more reliquarum officinalium Sympida & excolor: prostat itidem oleum per infusionem ex floribus flavescens: at vero ab his penitus diversum est, quod per destillationem ex oculis floribus conficitur, saturo puta sapphiri colore eisdem jucunde blandiens.

Experim. 1. Flores Chamæmeli vulgaris recentis aqua simpl. affatim irriga & co. quassâ. Postquam steterint aliquot dies, in vesicam cupream stanno bene obductam conjice, & apertæ cupiello exstilla. Aqua protecta videbis oleum, est in exigua quantitate, supernatatæ per usum caruleum.

Experim. 2. Cum floribus sicis idem remanemus, pari successu: infusio tam n per quatuordecim dies, ad procurandam majorem extractionem steterat.

Experim. 3. Quod si Manipul. unum vel alterum Sal. commun. aut tanundem Tartari admiscueris, Oleum caruleum in majori copia transibit.

Experim. 4. Substituimus etiam flores Chamæmeli Rom. sed oleum acceptum flavescens, non sapphirinum. Quid in cæteris Chamæmeli speciebus futurum sit, nobis nondum est exploratum.

Experim. 5. Carulescentia illa Chamæmelo ingenua tantis est contagii, ut insicere etiam res alias, & sibi similes reddere valeat. Exempli causa, caps. summities tenellas Pini aut Abietis, frustulatum sectis in Vesticam conjice, addendo bonam storum chamæmelinorum copiam. Propelle per se, & oleum transibit compositum, quod nominare Oleum Pini caruleum liceat.

Experim. 6. Pari ratione poteris componere Oleum Juniperi sapphirinum, commiscendo bacis juniperi debitam illorum storum portionem: non sine communicatione virium medicarum, quibus aliis juniperus potest.

Experim. 7. Eodem modo ex Segnentis Arboris vite, cum floribus Chamæmeli remissi, conficies oleum cerulescens: quod quamvis per se bene sit odoratum, adjecto tamen Oleo ligni rhodis adhuc odoratus reddi potest.

Experim. 8. Immo eju. indolis videntur esse isti flores ut cuicunque propemodum mat. res resinosa permixti. Oleum rediant sapphirinum: Argentinum speculatione dignum, an hac met. oleo componi plur. olea contra morbos specificæ ex simplicibus resinis. itidem specificis possim.

Experim. 9. Decompositum oleum est quod proponit Anselmus Boëtius lib. 2. de Gemm. & lapid. cap. 43. Floribus, inquit, Chamæmeli adjunguntur impositores oleum album seu spiritum terebinthina ac satie magnam portionem salis armoniaci s. citri. Hanc mixturam vesicæ anea induunt. hucque aquam communem addunt; deinde exstillant aquam & oleum pro-



fuls vulgari & communi modo. Aqua exstillata oleum in superficie sua saphiro simile colore continet: id oleum terebinthinum est esse chamomelino iuxtilum, nam herba ipsa anni flores herba aliquod olei prebent: sed color à sale armoniaco est, qui ex arte exsurgens colorem illum oleo invidit. Asiatic, si diu fervetur oleum, color is perit, ac postea manifeste odor ipsius terebinthinae deprehenditur. Quia multi hac ratione decipiuntur, & aliqui Chymici tam imperiti sunt, ut patente colorem à Chamomelo proficisci: placuit hic imposturam & fucum, vel errorem Chymicorum detegere.

Haftenus Boetius, qui tamen frustula hic fraudem subesse suspicatur: signis dem, uti supra Expetim. 1. ac 2. ostendimus, etiam absque omni sale, sive communi, sive armoniaco, oleum caruleseens ex floribus Chamomeli vulgaris educi potest. Porro neque à cupro vesica color is resultabit, cum aliis in aliis stirpibus per vesicam stillatis idem fieri oporteret: id quod tamen à vero quam maximè abst. Manet igitur, in ejusmodi operationibus carulescentiam ab ipsis floribus omnino proficisci. Quae tamen de caruleo colore per sale armoniacum ex cupro elicto Boetius affert, non ibo inficias. Est enim artificium vel sensoribus hodie notissimum.

Expetim. 10. Ad durationem quod attinet ad ist nobis oleum ex floribus Chamomeli absque additione salis aut tartari, tertio ab hinc anno extractum, cuius color saphyrinus adeo constans apparet, ut si non periret, pluris certe annos adhuc duraturus videretur. In creta non negaverim, quod de suo Oleo saphiri fucato Boetius l. c. affert, colorem caruleum ætate perire, & Olei terebinthinæ additi abscescentiam emergere.

#### ¶ X C. Chelidonium majus.

Χηλιδώνιον, Chelidonia, Brunf. Chelidonium majus, Trag. Math. Fuchf. Cord. hist. Dod. Lob. Cast. Tab. Ger. vulgare, C. B. 1. alius Hirundinaria German. Schwälbenwurz / Schellwurz / Goldsours / la grande Chelidoine, Celondin the greater. Chelidonia / Gouwortel / by loymmige schellfrunt.

Crescit passim juxta sepes, adhærescitque mutis: Floret primo statim Vere & per multam Ætatem.

#### OFFICIN. NAT.

Folia c. floribus, Radix.

Vires. Calfac. & stoc. 3. valide absterg. atten. saporis est acris & amari, bilem per album & urinam educit, visum acuit. Hinc conducit in Ictero, obstru. ctione Lienis, Epatis, & Utererum. Radix alexipharmaca statuitur [ pro suppositoio usurpatur. ] Extrinsecus oculorum imbecillitatis, ulceribus, cæterisque affectibus medetur (cujus rei gratia sunt, qui succum luteum ex vupio caule manantem, oculis induunt.)

N. Sunt qui ad Icterum sanandum plantis pedum supponunt.

#### PRÆPARATA.

1. Succus inspissatus.
2. ∇. Ex herba cum floribus.
3. Sal. com. Ex cinere.

HOFFMAN. Chelidonium Majus.) Hirundinaria. Schwälbenwurz. Schellwurz. Inde dictum, vel quod hirundinum adventum exoriatur, & dissecti marcescat: vel quod illarum pullis excoctis matres admota herba visum illis restituat. Alias Herba est vulgaris notitia: Locis cretæ in incultis, inter rudera, in parietinis & maceris, ac in scorbum ripis. Toto anno viret, &

ab Aprilii Mense in totam Ætatem floret.

Folia cum fl. & Radix in usum sunt.

Vires. Calfac. & sic. absterg. atten. &c.) Unde ob rem ejus abstergum & incisum ad varia corpora mala castiganda conducit, in primis autem ad Icterum, cachexiam, Scorbutum, imò ipsam Pestem valde utile est, cujus fucus cum cæteris calid. huiusmodi felicissimo cum successu nunquam non fuit adhibitus. In Pestem cum aceto. Imò ex Bo Panacea parari potest, si formatur hac planta q. v. contundatur, & post aliquot dies in tel. li postea exprimat, ut succus profluet, qui clarificatus à mel. liginem est abstrahendus, addito proprio alkali pro usu repore. Dosis est ad gutt. xxx. cum vehiculo in purificatione sanguinis, à cuius usu corrupti humoris faculentis, crassis, tartari, sive sticis fixo abundantem resolvuntur, attenuantur & volatiles sunt, ex hoc cum aceto destillatur Aetum alexipharmacum l. ad Pestis præventionem. Externè Aquæ ejus verno tempore pluribus co. hobis super herbam rec. destillata oculorum vulneribus ac ul. ceribus medetur. Ad Icterum sanandum plantis pedum etiam supponitur.

N. Vide Aquam Ophthalmicam n. 14. in thesaur. Pharmaceutic. annexo scq. 2.

#### ¶ X C I. Chelidonium minus.

Χηλιδώνιον μίον, Ficaria & Scrophularia minor vel 2. Brunf. Chelidonium minus, Trag. Math. Fuchf. Dod. Cord. in D. Lon. Lob. Cast. Tab. Ger. Chelidonia rotundifolia minor, C. B. 2. Arabis. memitan. Feigwarzenwurz / Klein Schellkraut / Scrophulkraut. la petite Chelidoine. Chelidony the less. Pteleovort, Scrophularia the less. Kleyn Spentwortel / het kleynder Scrophularia.

Crescit locis humidis & palustribus. Floret Martio.

#### OFFICIN. NAT.

Radix & Folia.

Vires. Refrig. & humect. splenicum est. Usus præcipui in Ictero, Scorbuto, hæmorrhoidum fluxu. Extrinsecus Ispicis mariscis seu piceo ani curat, dentiumque putredinis maximopere subvenit.

#### PRÆPAR.

∇. stillat. Ex herba tota.

HOFFMAN. Chelidonium minus.) Ficaria & Scrophularia minor. Klein Schellkraut. Feigwarzen Wurz.

Provenit in palustribus & uliginosis locis. Floret Martio & April.

Folia & Radix in usum sunt.

Vires. Refrig. & humectat. &c.) Utitur in Scorbuto & hæmorrhoidum fluxu, imò & ad mariscas ani & hæmorrhoides cæcæ, imposito ejus succo, sed tunc radix colligenda est diei lunæ Sole occiduo post plenilunium. Ejus folia in formâ coacturæ Scorbuto medentur dec.

#### ¶ X C II. Chermæ.

Kermes, coccum insectorium, Math. coccus insectoria, Cord. in D. Cast. Tab. Granum & coccus baphica Dioscor. granum tinctorium, Lon. alias Scatulum. Fructus est famosissimi fructus; qui inscribitur Ilex in quo coccus baphica, Bellon. Ilex coccigera, Cus. hist. Ger. minor coccigera, Dod. Ilex coccigera, Cam. Ilex aculeata cocci glandifera, C. B. 4. German. Schaarlachbeer / Kermesförner. du Vermillon graine d'Escatlate, Scherley. Chermes Berriens Chermesbesties.

Nascitur in Cræta, teste Bellon. l. 1. c. 17. uti & multis Hispania locis, in Nasonensi etiam Gallia & Provincia, &c.

Delect. Eligenda sunt grana rubicundo-nigra, integra vermiculatum in se continentia.

Vires

Vires. (Cardiaca sunt grana, calf. & sicc. adstring. vapores retro discutunt, spiritus vitales reficiunt, parturientibus subveniunt, vulneratis nervis medentur, morbosos erumpere faciunt.)

PRÆPAR.

1. Confectio Alkermes. Vide Disp. Fit cum & sine moscho, illa viris, hæc mulieribus convenientior est.

[Apportatur Syrupus Cheremes pro conficienda confectione, qui exhibetur ubi confectio aromatica non expetitur.]

2. Extractum seu Essentia. Fit è fructibus contusis cum V vel V Rotar. quæ acida reddita fit guttulis aliquot Spir. Vitruli. aut Sulphuris. Quercet.

N. Scarlatum pannus, grana hiscæ (quibus tinctus est) admodum celebris est, adhibeturque non modo ad morbos prolucidos, (Patientes in eum involvendo,) sed & ad cor roborandum, (Epithemata eo suscepta cordis reperi imponendo) ut & ad bubones venereos curandos (pannum is imponendo.) Quin & filo sericeo hujus coloris, ad arcendum Erysipelas, locum affectum circumligare vulgo usitatissimum est.

HOFFMAN. Chermes. ) sive Kermes, cocum insectorum. Granum insectarium; Est vocabulum græcè ejusdem fructus ex litum genere adnatis, quod Coccus baphica seu Granum insectarium communiter appellatur; Ilex, cui adhaerit chermes, est pusilla quaedam planta, plures furculos duos proferens, foliis obtenebratos perpetuo virentibus, oblongis, in ambitu crenatis, densis, sinuosis, angulosis, spinosis, aculeatis, horridis, quæ imâ sui parte Vere primo granum quoddam tanquam ovum parvulum excludunt, & superne reflexis spinis obvallant, quod postea angustiore albo cinereo, tandem maturefcens purpureum & elegantem colorem acquirit. Totum granum purpureo liquore pregnans est, qui maturus tandem abit in vermiculos alatos & volatu abeunt. Ante tamen ipsorum preventum liquor dictus diligenter colligitur ad sericum tingendum & ad Syrupi de Kermes confectionem: Impeditur dictorum vermiculorum generatio solâ aceti aspersione, unde colligitur illorum cadavera & in massam miniatam cognunt, ad Scarlatum inde conficiendum. Non est granum illud Kermes, ut Dnus Autor vult, fructus illicis, sed potius excrementum & tanquam saliva rubens in parva theca conclusa, dum dicta illex non tantum cocigera, sed & glandigera est, in cujus vetulae (surtulis glandes quernis longiores adnascuntur.

Nascitur in Armenia, Asia, Sicilia, Hispania, Narbonensi Gallia & Italiæ locis calidioribus, & his maximè, quæ ad Mediterraneum vergunt mare. vid. *Quinquaginta in Libello de laudibus Provinciae Carol. Cuj. Libr. 1. Kap. Plantar. cap. 16. Bellonius Lib. 1. observ. cap. 17. p. 24. Dominici. Chabreus in Appendic. l. c.*

Vires. Calf. & sicc. adstring. etc. ) Cordis & Spirituum vitalium refectioni dicata sunt hæc grana & cruor illorum, unde & Cordis affectibus, animi deliquis, lipothymis, palpitationibus &c. succurrunt. Esternè pannus scarlatum hiscæ grana tinctus ad Morbos prolucidos adhibetur, ægrotos in eum involvendo, cujus effectus causam non tam ipsi panno scarlato, quam phantasia ægroti facultatem expultricem moventi attribuo. Aliàs & vulgus ad erysipelas arcendum sili sericea Kermesina syndoni imponit & loco affecto applicat, sili sericeis rubris in œreuleum colorem conversis.

Præparata sunt Confectio Alkermes cum & sine Moscho & ambra De hæc consule A. Zverisferum in animadvers. ad P. A. p. 249. & in Pharmacop. Reg. p. 279. Ubi & Magisterium ex dictis granis præparandum invenies cum additis cautelis. Hujus apologiam vide in D. Luc. Schræck. in P. A. R. Class. 14. p. 246. item D. D. Simon. Gault in Quadrip. Botanic. Class. 2. p. 69.

XCIII. Cheyri, Keyri, Leucojum.

Classes Leucojorum C.B. sunt 4. exhibetque,   
 1. Incanum, (folio incano) hortense,   
 2. Incanum maritimum,   
 3. Luteū folio hirsuto,   
 4. Luteū folio viridi,   
 Singula sunt diversorum generum.

Ex his placet officinis luteum vulgare, C. B. 5. inter Leucoja folio viridi, quod est Leucojum, Brunfels. Cord. in D. Leucojum aureum, Matth. Leucojum luteum, Fuchs. ico. Dod. Lob. Cast. Cam. Leucojum luteum, Clus. Keyri vel Cheyri, Lon. Viola lutea, Trag. Fuchs. Ger. Viola petraea lutea, Tab. Germ. gelbe Violeu / Violette. Wall. Flowers, (with some, with some) yellow & Clove-violets. Witte geete / of Violette-Viole.

Crescit nobis in hortis, rarioque sponte provenit Floret Aprili, Majo & ultra.

OFFICIN. NAT.

Flores, seu herba cum floribus, & raro Semen. Vires. Cordiales sunt, Calf. & sicc. 2. attenuant, discut. partium sunt tenuium, emergent, cordiales ac nervini sunt, dolores mitigant, menses cient, secundinam provitant.

PRÆPARATA.

1. Consero. Ex floribus.
2. V Ex floribus vel integra planta.
3. Ol. Ex infusis floribus in oleo veteri.

HOFFMAN. Cheyri, Keyri, Leucium. ) De variis hujus speciebus vid. Botanicis. Nobis luteum vulgare in usu est. Crescit in hortis, & raris sponte provenit, floret Aprili, & Majo.

Vires. Calf. & sicant, atten. discut. etc. ) Cordiales ac nervini sunt, unde mensium tollunt suppressionem, secundinas & fetum mortuum expellunt. In officinis prolat Conserva, Aqua de Hill. & oleum ex floribus infusa in oleo veteri paratum, quod nervosigenis, pectoris, renum & vesicæ doloribus medetur.

XCIV. China.

China radix, China radix, Chinesibus Lampatan dicta, Fragros. C. B. 1. Cina alias China, Matth. China, Garz. Acoff. Chinna seu Cinna, Casalp. Doctemwurz, Chine. China-root. De wortel van China.

Est Orientalis. Ex regione Sinarum, China dicta. Occidentalis. Ex Hispania nova & Peru.

Præfertur Orientalis: quæ exterius est colore rubente aut subnigro, interius candicante aut subrubente: & hæc, quò nigrior eò melior. Occidentalis colore est interius magis ruffo.

Vires. Calf. leniter siccat. 2. subastringit, est diaphoretica, diuretica, discutiens, aperiens, Epatica. Hinc convenit in cachexia, hydrope, paralyti, arthritide, cephalæ, ictero, lue venerea, tumorbis scirrhis & œdematosis.

PRÆPARAT.

[Radix Chinæ condita antehac apportata fuit.] Extract. cum Spir. vin. quod tamen rari usus: adhibetur crebrius in decoctis, sufficitque Unc. i. vel Unc. ij. pro lb ix. v. N. Vesalius de China librum conscripsit integrum.

HOFFMAN. China. ) A China Orientalis Indiæ Provinciæ amplissimè nomen sortita, Seythiæ finitima. In patrio solo Lampatan, Lampatan, vel Lampatan vocant. Arbor hujus Radicis instar dum crescit in locis palustribus arundinum more juxta Lybie fluvii litus, quatuor vel quinque spatium à terra longitudine, pauca folia habens ad formam poterorum arundiniorum. Radix crassa est & nodosa, dura & tuberosa instar bistortæ. Probatur exterius quodammodo nigricula, fatum K k 2 nodos.

nodosa, dura & tuberosa instar histortæ. Probatur exterius quodammodo in gressibus, parum nodosa & intus alba. Anno 1537. primò innotescere cepit & à Carolo 7. Imperatore auctoritate habuit, qui primus fecit omnium summo cum fructu hæc radice usus est, adhibentibus Chinesibus, Africanis, Scythis.

Duplicem faciunt Orientalem & Occidentalem: De illa hætenum hæc autem ex Nova Hispaniâ & Peru defertur; Arabes, Turce & Perle Caphuram vocant.

Vitis. *Calycat. ficat. subseringia. &c.*) Est Lois venereæ non solum specificum, sed & anti-arthriticum, dum arthriticis demulcor dolores, & in omnibus Morbis chronicis lymphâ corruptâ prodest, diaphoretica & diuretica, unde & in cichedâ, hydrope, & tumoribus œdematosâ item in atrophâ & aridâ mira præstat ad aliquot dies in decoctis vel infusis adhibita.

## CHINA CHINÆ.

De ea sic in Appendice ad Pharmacop.  
SCHROEDER.

China Chinæ febrisugum est medicamentum Peruvianum hac tempestate maximè usuale ad drachmas unam & duas. Quidam Callian Caryophyllaram vendunt pro China (china sed fallunt & falluntur. Vera China Chinæ Caryophyllos, nec olet, nec sapit. Est nempe cortex non absimilis cortici junioris quercus, saporis amari & paulum ingravi. Dosis communis, ut dictum, pulveris China Chinæ ad fugandas febres drachma una ad duas, insistant paroxysmo sumenda, cum aq. cord. bened. fumar. aut alia febrisuga.

De China Chinæ, aliis pulvere Indico, Americano, Peruano, Ieluitico, de Lugo, (quod 1650. ex Peruano regno primum à Iesuitis Romanis fuerit delatum) Kinkinna, China Canna, Antiquatio Peruviano, Paulo de Calentura, Cortice febrisugo diela, scripserunt Ioh. Iac. Chûstetius, Dionis. Ionquet in libro Parisi. Rolandus Sturmus, Mellippus, Conigius, Gaudentius Brunacius, Wolfgangus Hæfetus, Willis, Rolfincius. Arbor hujus Chinæ Chinæ teste Chisterio, p. 7. & Gaudentio Brunacio Romano p. 14. Gannana Peride dicitur, multisimèque differt à Callia caryophyllata, ut videtur est ex Pisonis descriptione, quâ profectur corticem Calliæ Caryophyllatæ saporem reddere cinnamomi cum caryophyll. pyrellatio, qui sapor in China Chinæ sincera non reperitur.

Ipsa China Chinæ calida est & sicca, vim habent aperienti, distentiendi, attenuandi, resolventi, putredinem arcendi, roborandi.

Usus est in debellandis febribus intermitentibus, & hic quoque Francosyris satis frequens, quod non careat operato successu. Corticis Chinæ Chinæ ʒij. secundum Gaudentium Brunacium p. 17. tunduntur subtiliter ac per setaceum trahuntur. Tribus inde horis ante paroxysmum maceratur pulvis in vini albi meracioris cyatho, dumque frigus febrile seu rigor irrepere incipit, in eo levi, ac primo accessione principio, vinum & pulvis præbetur, & æger se in lecto pannis coopertus componit. Alii sumunt pulverem Chinæ Chinæ in substantia, dilutum tamen prætere Conigius. Essentiam deferribus Rolfincius, aliamque Sturmus. Possit etiam parari inde Spiritus, extractum & oleum. Nos hic usinatur plerumque pulvere ad ʒj. cum fatiçi successu.

Quoad operandi modum, China Chinæ febres tollit nec sensibiliter, nec insensibiliter, sed per vim precipitantem febrile fermentum. Causa enim, violente Sennetto lib. 2. de febribus p. 255. febris est fermentum aliquod peculiare, quod quamdiu non precipitatur medicamentum idoneum, tamdiu febris præsens manet in corpore.

Quoad Chinam Chinæ sequentia notanda dat Willis

P. 154. de febribus. Primum, quod hoc pharmacum in suis sanant, in sanguinis massam vim suam & coagulam præcipue exerceat, quippe cætera non omnia irritat, necque excretionem quavis, aut molestiam in infert; insuper diminuit vim ejus sanguinis communitatis, & vapores vitiosissimos non omnino excreat, quare non semper paroxysmus proximo sequitur, ac si cum illis aut tertio demerit ab eodem assumptis præcipue: atque ob hanc rationem que citius cruorem afficiat, usitatum est, ut non cum pulvere, liquor eodem valde impregnatus præparetur, sic enim in sanguinis massam ejus particula facilius convehuntur. Secundo, corticis istius visus sanguinis suppressa aliquamdiu in eodem manet, idque brevius aut diutius juxta quod major aut minor medicamentis parvis intrinsecus insistant, & quo plures adsunt eo magis massam ejus efficiunt, & effectum diuurniorem producant. Nam licet alimenta & alia quedam ingesta, in quantum a calore vitio situm subiguntur, quicquid habent vitium intra paucas horas excreant; hæc deinde assimilata, aut foras excreta, cessant; tamen pharmaca nonnulla, immo admissa quia non facile perdamantur, nec irritatione citata illico foras eliminantur, per plures dies valde activa præstant, atque sanguinem & succos, in hoc aut illo fermentationis viâ, diuam trahunt, hoc obferre licet de medicamentis quibusdam, item de venenis & pierisquis alexiceteris, quorum visus exhibitus per plures dies, eademque ierata longius tempore, febri corpore nostra efficiere, usitatum enim est à medicamentis ea harricis, si quando per venenam aut sedes minus operantur, post plures horodamas pustulas aut exanthemata exterius erumpere: quin etiam si à toxicis epoto mors evitetur, diu admodum in sanguine & succis virulentiam delatetere, necesse est qui nesciat: pariter etiam hic pulvis, & fortassis alia quamplurima in eis assumpta, in spiritus & humores, quantumvis supra videantur, etiamnum agere poterant. Tertio, licet medicamentum istud immediate in sanguinem & humores agat, tamen dyscrasiam febrilem eis suam band radicitus tollit: quam cum cum ejus vis absorbitur, & particula omnes à mixtura sanguinis avolant, affectus pro tempore illico suppressus, denud emergit, & solito more accessiones repetit: quatenus vero natura hoc cessantis spiritus, fortior evasert, idco post recidivam paroxysmi, (qui prius) sed die tertio & quarto juxta primam morbi rypam redire solent. Quarto, annotetur quod hoc remedium non quædammodum ordinaria febrisuga sanguinem figunt, aut etiam fundendo accessiones febriles sistit; tunc enim paroxysmus semper ingruat, & non secundus aut tertius postea sequentibus cavetur.

Quibus juxta positus, ne corollariis vice, de ipso operandi modo, quo hoc pharmacum agere videatur, quædam subnectamus: dicimus verisimile esse, quod cum particula ab eodem ingesto præcedentes sanguinem permissent ipsam in novam quandam fermentationem compellat, quædam particula cruoris continuo agitantur, ut materiam excretionis in conerant, aut urgentissimas febribus venant, annuo inveniuntur, quemadmodum enim post morsum canis rabidi, aut illius venenatum animalium, ipse sanguis & succus, nec usum diu vitentur, ne tamen magnas anomalias statim concipiunt, alexiceteris propinqua eorum liquoris in acta fermentatione detinere prohibent, quorum usus si tandem continetur donec corpuscula virulenta penitus avolarint, à labe ista contraria nullum detrimentum sumptura

ma timentur. Sin prius absumantur remedia nimis par-  
te exhibitis vires, illico repellat venenum, & virus  
pristinum explodi visum denuo in alium deducitur:  
non abstrahi ritu quando sanguis diathesi vitiosam  
naturam succum albibilem perverit, cinique ad plenitudi-  
nem congestum, quo relictus expolat virgescens fe-  
briles concipit, cortex iste peruvianus vires & exhibi-  
tus, particularum commercio, sanguinem licet discra-  
sata affectum, fermentatione nova concitata, adeo exa-  
gerat alteratque ut succum albibilem aliquatenus co-  
quat, eiusque recrementa continuo evaporet, ut in pa-  
roxysmi materiam, non ut prius congerantur: Cum  
vero è sanguinis consorcio, huius remedia particule pe-  
nitus exhalantur toraque virtus absumpta fuit, mala  
sanguinis diathesi prius contracta denuo emergit, ideo-  
que paroxysmi febriles solito more redeunt: forsan ali-  
quando accidit, ut dum vis istius pulveris, accessiones  
supprimantur, propter mutatam anni tempestatem, aut  
alium remedium ope, aut natura ipsius vis, ista discrasia  
sanguinis sensim emendatur, adeoque febris demum  
sponte dissipatur, hoc tamen non nisi raro contingit:  
novi quoniam equali fere certitudine, quâ ab isto pul-  
vere paroxysmos febriles supprimit, eosdem postea re-  
dire expellet.

ter necessarium evaserit qualitates vis.  
Hic omnibus observata potè exhiberi China China, vel in forma  
solida, vel in forma liquida. Ut in forma solida exhibetur debet in  
pulverem tenuissimam redigi & extracto insipiam, sereno, vel conferva  
admixeri, hunc in finem extractum granorum pauciperi, conferva ro-  
ranice, vel castule maxime conducunt. Poterit præterea extracti tinctura  
hujus corticis cum spiritu vini, simplicis aut compoisto atque in mel-  
lis consensionem per evaporationem deluci. Ut in forma exhibetur li-  
quida ipsius parabitur tinctura vel infusio 3. tincturam jam uscriptis-  
simus, quam si fortiora optet, è re erit si quis aliquid super igne lentè  
evaporet, aut per organa vitra spiritus vini portio superabundans in  
tincturâ convenientem dosim in liquore idoneo propinabit. Infusio para-  
bitur ex vino aut alio quopiam liquore, si parcat ex vino illud fies  
vel calidè, vel frigidè, vel adhibita China China sola vel alius ipsi  
supradictis. Dabimus hic exemplum præparationis super qua multa  
versata sunt experimenta.

℞. Vini albi aut rubri minimè acidi sed bene maturi pintas iij  
Corticis Peruviani in pulverem tenuissimum trii ʒiʒ. flor. Centauri  
min. m. s. salis ejusdem centauri ʒj. vel ij. tartari albidissimi ʒij. vel  
salium prædictorum vice, salis armoniaci depuratissimi ʒj. vel ij. li-  
guri assaffras in talcolae flesi ʒj. vel totidem drachmas granor. junio-  
ri, infundantur omnia super cineribus calida, hori. viginti quatuor, in  
vase apprimè obturato; post coctur liquor ad usum. Eadem præpa-  
ratio commodius etiam potè fieri si vindemiarum tempore species præ-  
dictæ, omitti salibus, in dolio concudantur, musisque quatuor præ-  
parationi à scripta respondente super affundantur, nam subservantur fer-  
mentati muslo familiaris qualitates corticis optimè extrahet, siquis  
habebit remedium ad usum. Poterit præterea Cerevisia febrili ead-  
em ratione confici in organum eorum qui ipsius potui assueverunt; ill-  
dem detabitur virtutibus quibus vinum describitur, dummodo augen-  
tur China China dose, ipsique superaddatur convenientis quantitas ligni  
assaffras, vel granorum juniperi, modo sapor conciliatur cerevisia gra-  
tulusque acor. exercitur.

Si placet infusionem in alio liquore, quàm vino aut cerevisia para-  
rare, hic virius ejus habebit exemplum.

℞. Aquæ feniculi, vel petroselin, vel centauri min. vel alius cu-  
jusvis spirituosioris pintas vj. spir. vini celestis ij. corticis peruvianæ  
tenuissime trii, ʒiʒ. flor. centauri min. p. q. salis ejusdem ʒij. infun-  
dantur omnia hori viginti quatuor super arena, igne leno in vase  
pfdè obturato, vel circulatorio, ne spiritus exhalent. Poterit etiam  
infusio parari ex pitana officinali, vel aqua fontana &c. dummodo  
China China major adhibeatur quantitas & aquæ adjuvantur salis  
penetrantis, aut aliud quopiam, unde facilis & abundantis re-  
melli tinctura & vim prægnetur; & præterea infusio ad plures horas  
quàm viginti quatuor protrahatur.

Sic habet Lector varias Corticis Peruviani præparandi methodo uni-  
cum addimus scil. illum commodius in liquore preparari quàm aliè  
quopiam ratione, usque conperium esse sic usitè & cordis febre  
debellari; itaque liquor si præparati ʒiij. manè & vesperi febrili-  
bus intermittibus laborantibus exhibebit, in intervallis quibus pa-  
roxysmi non vexantur febrilibus, usque continabè donec vini præ-  
parati aut liquoris alicujus, eam quantitates exhiberit que con-  
venit China China ʒiʒ. aut ʒij. sufficit.

Qui plura voluerit circa curationem februm per Chinam China, &  
de ipsius usu, non tantum in febribus intermittibus & continuis  
simplicibus, sed etiam in febribus malignis quibusvisque, ut & de  
cautionibus circa illam observandis, utem de Laudani opati in mini-  
ma quantitate si pro nata occasione adjungenda, consulas tractatum  
memoratum, è quo excerpta sunt qua huc usque scripsimus.

¶ XCV. Cicer.

Epist. Doc. Rûcher, Ziser, Erbsen, Pois, Red Cj-  
cers, Chickense, or Veichese. Ciceren/ een stach  
van Erwetten.

- { album.
- { Sativum { rubrum.
- { nigrum.
- { Sylvestre.

Ex his aridet officinis rubrum sativum, cui tamen  
& album substitui potest.

Videatur Cicer, Brunf. Matth. (cui & Domesti-  
cum, Cord. in D. Cast. Tab. Cicetris altera species  
Trag. cicer nigrum, Fuchs. seu arietinum, Cord. hist.  
cicer arietinum, Dod. cicer sativum, Ger. Arietinum,  
Lob.

Vires, Calf & sic. i. emoll. absterg. discut. diure-  
tica sunt ac lenientia, proin conductibile est eorum de-  
K k 3

Excerpta quædam è Tractatu Gallico cui titulus, De  
Curatione Februm per Chinam China perficien-  
da, De la guerison des fievres par le  
Quinquina.

Observandum primum Chinam China posse preparari variis mo-  
di sine ulla qualitate suarum deperditione; ea propter quisque in  
se remedia exhibendo potè adhibere formis magis proba-  
ti.

Observandum secundò quocunque demum modo exhibeatur China  
China, ipsi præcipua, imò unica debet februm curationem, qua que  
superaddatur, ad summum, ejus operationes saniam facilitate.

Observandum tertio quòd febris atque certius curenur febre per  
alibilia hoc remedium, ejus unciam unam & dimidiam esse inju-  
mendum in unocunque subjecto. Parari tamen potè dose pro occasio-  
nate variate.

Observandum quarto China China præparationibus nihil esse ad-  
dendum quòd operationem vel impedire vel retardare valeat; quæ præ-

coctum nephriticū. Extrinsecum adhibetur farina in  
cataplasmatibus, &c.

[Extractam.]

HOFMAN. Cor.) Rubrum & Album in usu recipi po-  
tunt.

Vires. Calfas, siccas, emoll. alberg. & tenui &c.) Ingressitur  
Syrupum de albiis Fand. proinde utile est ejus decoctum in ne-  
phritide usurpatum. Excoctis cataplasmatibus inde fiunt. Curio-  
sum est & singulare, quod *Dioscor. Lib. 2. cap. 126. p. 103.* tradidit,  
scilicet, quod nonnulli in verrucarum genere tradant, primū  
Linas singulis granis singulas verrucas esse tangendas, eaque gra-  
ma lineo deligata post se esse abjicienda, ita decidere eas illos  
arbitrari. Vulgus nostrate, inquit *Simon Pauli in quadruparis.*  
*basuic. class. ter. p. 15.* verrucis affrictis idem molitur, quae postea  
verrucofi jumentis à tergo in purum dejicere ac taciturni ab eo  
celerimē profugere, ne exaudiant, ut piscafundum petant.

¶ XCVI. Cichorium & Cichorea.

Κικώριον, Cichor., Solsequium, intybus, Ambubeia,  
Cicores, Cichorem, Weqwart, Sonnenwendel,  
Sonnenfraut. Cichorée, Succory, Cichoreye.

{	Sativum	{	cærul. vel albo.
	Sylvestre flore		luteo.

Ex his usitatum sativum, tum sylvestre cæruleum  
vel album.

Crescit juxta vias, floret Junio.

Sativum dicitur Cichorium domesticum, *Matth.*  
*Cast.* Cichorium sativum cæruleum *Lob.* Cichorium  
lactoris folii, *Dod.* Cichor. latifolium sativum, *Lon.*  
seris sativa, *Lob.* Cichorium sativum & album sat.  
*Tab. Ger.* Cichorium sativ. C. B. 1. Sylvestre dicitur  
solsequium, *Bruss.* Cichorea, *Trag.* Sylvestris, *Matth.*  
Seris sylvest. *Lob.* Seris picris, *Lob. ico.* Cichorium  
sylvestre, *Dod. Cast.* agreste, *Lon.* Intybum agreste,  
*Cord.* Sylvestre. *Fuchf. Cord. hist.* Cichorium, *Tab.*  
Hieracium latifolium, *Ger. ico.* Cichorium sylvest. si-  
ve officinar. C. B. 1. Seris *vincet. Dioscoridi.* Wilde  
Cichoreye.

Flores, Folia, (sylvestris potissimum) Radix  
[sativa.]

Vires. Epaticum est nobilissimum frig. & sicc. 2.  
[alio calidum videtur ob amarorem] aperit, diure-  
ticum est, attenuat, extergit. Usus præcipue in Epatis  
obstructione & febris.

N. Collectum in sua exaltatione [die festo Nativita-  
tis, Mariae,] hamorrhagias sistere creditur.

PRÆPARATA.

1. Conserva. Ex floribus.
2. Coudis. Radix cum saccharo & Confecta.
3. Syrup. simpl. Ex succo & sacchar. Vide Dispens.

4. Compos. (Coridi) Vide Dispens. Notib.
5. De cichor. cum Rhab. Florent. Vide Disp.
6. ∇ Ex foliis & floribus.

[Aq. florum cichorii albi oculis conducit.]  
7. ∇ ophthalmica. ℞ Flores cæruleos (collectos  
⊙ in principio ☉ collocato,) q. v. inde vitro orifi-  
cii angulū, obtura optimē & massæ panis circumvo-  
lutum committe Clibano, ut pinsatur cum pane: hinc  
exprime ac destilla in MB.

Vires. Convenit omnibus affectibus oculor. albugini,  
mibecula, ungui, suffusioni, caliginē, &c. Inungitur  
palpebra mane & vesperi. *Haren. in Pract. Poppus*  
*in Herbar.*

8. Sal. com. Ex planta incinerata. Attenuat, dis-  
cutit, febrifugum est.

HOFMAN. Cichorium & Cichorea.) Solsequium, Intybus,  
Cerm. Sonnenwende. Weqwart.  
Est vel Sativum, vel Sylvestre, s. cæruleum vel album. Utrunque  
in usu est.

Crescit juxta vias. Floret Junio.  
Flore, folia & Radix in usu sunt.  
Vires. Frig. sic. aperit &c.) communiter specificum Epati-  
cum audit, unde fecementa viscerum confortat, excrementa laxat,  
abtergit, in Malo hypochondriaco, atrophā, cæcā & de  
febris inveterat: præcipui usus existit. Radix collecta de fe-  
sto Nativitatis Mariæ hamorrhagias sistere creditur. In quibus  
olim in Aula Alenburghensi pro arcano habebatur, in spū su-  
guinis radix sub lingua decinetur.

Præparata ex hoc sunt Aquæ foliis & floribus. Conserva &c.  
Ex silis ciam floribus aqua destillatur ophthalmica, de qua vide  
Antidotum.

Optima virtus in decoctis radicis consistit, melius autem faciet,  
qui decoctum inspissant instar sapæ, quæ tempore hyemali cum  
brodio carni mista adsumi potest.

N. In Mulo Medicina confer. Cichorium cum roto si oculi  
cachexia viscerum laborant, (Dart'sticht's sign) pro alimen-  
to sub specie straminis incisi cum avena, exhibitur, (anstatt des  
Pflasterings.)

N. Cichorium s. albo inter maxima arcana agyrrarum & ti-  
ginorum habetur sese contra icterū quovis mutandi, igem  
compendendi.

¶ XCVII. Cicuta.

Käseur, Wüterich / Schierling. Cigue. Hem-  
lock, Scherckstink of Doffelweel.

Ex generibus cicutarum infertur in Officinas, ci-  
cuta major, C. B. 1. quæ Cicuta, *Trag. Matth. Fuchf.*  
*Dod. Lob. Lon. Cast. Tab. Ger.* Cicuta major, *Cord.*  
*hist. Cam. Vera Gesu. hist.* Cicutaria vulgaris, *Claf.*  
*hist.*

Nascitur passim in pratis, locis incultis & umbro-  
sis: Floret Junio & Julio.

OFFICIN. NAT.

Folia & Radix, sed raro.

Vires. Quamvis summe frigida censeatur, atque  
inter venenata referatur à *Dioscoridis* Nilominus ta-  
men frequens ejus usus modernis est in tumore ac in-  
flammatione lienis, succus Emplastro splenetico inco-  
ctus extrinsecus adhibetur: hinc in inflammationibus  
aliis, quoniam adhibetur quoque nonnunquam in coly-  
riis.

Sunt qui radicem fodere monent tempore ♂ ♀  
& ☉.

PRÆPARATA.

Emplastro. de Cicuta splenetico. Vide lib. 2.

HOFMAN. Cicuta.) Cicutaria vulgaris. Schierling, Wüterich.  
Hæc Myrrhidi admodum similis est; ac ab illa distat virolo suo  
odore, quo perniciem indicat.

Crescit passim in locis umbrosis pinguium, pratorum septi-  
mentis, prope fossas & aggeres agrorum. Floret Julio & semine  
turgit Augusto.

Vires. Hæc merito inter venena refertur, à tota substantia  
agentia. Hujus famam auerunt Athenienses, Philosophorum  
hostes, ejus succo in publicis judiciis ad mortem venientes, ut ino-  
damo *Socrates* testari potest, quem sua morte ad cicutam hæ-  
riendam compulerunt. Alias externus ejus usus non repensatus  
est, in forma emplatri in Scirrho Lienis usurpate, hoc uti  
summo cum emolumento sæpè sui expertus, ita tamen non satis  
tutum ejus usum esse arbitror cum *Dn. D. Simon Pauli* l. 1. p.  
264. ad coherendas fororiantes & luxuriantes virginum & mul-  
lierum mammas & lac in puerperarum mammis ejus succo sup-  
primendum. Ceteroquin Cicutaria communiter radices sine in  
cibus coctas sive crudas comestas tanquam maximum arcanum in  
scorbuto commendant. Verum & hæc quoddammetiam è medio  
fuisse sublatos testatur experientia.

## ¶ XCIII. Cinamomum.

Corticis sunt arboris cujusdam exoticæ ejusdem nominis. German. *Zimmetrinde*, *Canel*. Cannelle. *Cinamom*. *Canell*.

N. De *Cassia* & *Cinamomo* officinar. quod & *Canella* dicitur, converſa occurrunt opiniones. Sunt enim qui inter ſe conſidunt & pro uno & eodem utrumque habent *Corticis*, ſoliſque nominibus diſſerre, non reipsa, alii ex ſola loci varietate ea diſtinguunt, non ex diverſa ſpecie arboris: alii ex una eademque arbore utrumque deſumunt, cujus corticem exteriorē & craſſiorem appellant *caſſiam* ligneam ſeu *corbatam*; interiorē & tenuiorem *Cinamomum*. Alii diverſa ſpecie arborum corticis faciunt, inter quos tamen maxima ſimilitudinē intercedat, adeo ut *Cassia* arbor in *Cinamomi* arborem tranſplantari facile queat: Hæc opinio *Galenii*. Recentiores prima ut plurimum ſubſcribunt opinioni, *Cinamomum*que officinarum vulgo *canellam* dictum, legitimum Antiquorum *caſſiam* dicunt. Et in compoſitionibus *Græcorum* *Xylocassiam*, id eſt, *caſſiam* ligneam ſeu odoratam poſtulantibus, *canellam* noſtram eſſe adhibendam. Si qua tamen diſtinguere libet, craſſiorem *caſſiam* appellare licet; tenuiorem *Cinamomum* diſſerentia ſuborta à differenti loco natali arborum.

Videantur *Garcias* ab H. lib. 1. arom. hiſt. c. 15. *Ioh. Maſard*, lib. 8. *Epist.* 1. *Matthiol.* in *Diſcoor.* *Caſpar. Bauhinus* *Theatr. Botan.* lib. 11. l. 7. & ſim.

Frequentius ſunt hæc arbores in *Zeilan*, *Cinamomum*que præbent præſtantiſſimum, ignobilius è contra *Cinam.* præbent arbores in *Provincia Malavar* & *Iaba* ſeu *Iava*.

N. *Rofum* ſive ex cinereo viroſum colore contractis *Cinamomum*, ex ſolis calore, cui cortex deſectus exponitur: non probe idem paratus, candidans ſive cinerici coloris fit, nimis vero ardoribus ſolis combuſtus niger.

Delectus. Probatum ſubrubrum, odoris fragrantiffimi, ſaporis ſubſtiringentis, & acris.

(Ita ſelectum dicitur *Darſenium*.)

Vires. *Caſſ.* & *ſoccat*, aperit, diſcutit, menſes & partium accelerat, omnia viſcera ſpirituſque ſingulos recreat, concolliones jumat. Hinc uſus ejus frequentiffimus eſt in virium imbecillitate, hypochondria, capitis, ventriculi & uteri affeſibus frigidioribus.

## PRÆPARATA.

1. *Conſect.* *Cinamom.*

2. *∇. Cinamom.* Fit l. a. ut ex aliis aromatibus. Vide l. 2. vel uti in diſtillatione olei.

(Habetur etiam *Rofata*, *Bugloſſata*, *citrata*, *cydoniata*, cum *Malvatico* parata.)

3. *Tinctura* ſeu *Extrakt.* (ex *Spir. Vin.* *Tartariſato*.)

4. *Elyxir. Cinam.* Fit ex *Tinctura* *cinamomi*, additis & *croci* & ſantalii citrini *Tincturis*.

5. *Oleum*. Elicitur unà cum *∇* beneficio diſtillationis, l. 2. lb j. dar. *Drach.* ij. vel *Drach.* ij. ſ.

Nota de menſtruo: Alii adhibent ſolum vinum, alii vinum cum *∇* miſtum: quibus quoque *Tar. aut. Sal.* com. inſuper admixcent.

6. *Sal.* Ex fecibus incineratis elixiviat.

7. *Balfamum*. Ex ol. *cinam.* ol. *Nucifſ.* depurato. Tingtur bolo *Orientali* vel pulvere *Cinamomi*.

8. *Syrup.* Vide *Diſpenſ.* *Noſib.*

9. *Magiſterium*. Extrahitur cum *Spir. vin. opt.* ac præcipitatur cum *∇* fontan. vel cum *∇* *Cinam.* primum ſtillanti, retinetque colorem *Cinamomi*.  
10. *Spec. Diacynam.* Vide *Diſpenſ.*

*Hor.* *Cinamomum* dicitur quaſi *China Amomum*, vel *Amomum* ex *China* allatum. Vocatur *Cinamum*, *Cinuanum*, *Cinamomum* & *Cinnamomum*. *Cinamomum* etiam apud *Scaliger.* & *Galenus* dicitur *Cinnamomus*, ſed hæc nonnulli *pleuſiocinnamomum* vocant. Dicitur etiam *Cassia*, *Canella*, unde & *Caſp. Hoffmannus* *Libr. 2. Medicam. officinal.* *Cap. 68* de utroque ſimul agit. Quia non ex diverſis ſed ex eadem proveniunt Arbore. *Caſia* ſive *Cassia* dicitur, quod ſenſu fragrantia ſua receet, *Spa n. specol.* *Canella*, ob figuram, quæ *cannam* ſeu arundinem repræſentat.

Eſt autem cortex aromaticus Arboris cujusdam exoticæ ejusdem nominis colore ruſceſcente, odore aromatico & ſapore cum acrimonia grato.

Arbor ex qua *Cortex Cinamomi* exciſiſcitur, hæud abſimilis eſt lauro, magnitudine *Oleæ*, præterquam quod folia aliquantillo majora ſint inſtar foliorum *Citri*, quæ antea acuminata, poſterius lata ſunt, plena filioſis filamentis inſtar noſtre plantaginis acute. Fructus paululum minores & albicantiores ſunt bacis lauri. Cortex autem, uti dictum, *Cinamomi* ab hæc deſumptus eſt arbore, ita ut ſingulo triennio aliquot ramos ab hæc arbore incolæ abſcindant, corticem detrahentes & ipſam arborem inſolatam relinquunt. Et quod notari dignum, corticem jam ab arbore ſeparatum vires non niſi intra menſtruum ſpatium exſerere. Flores hujus arboris niſi funt candidiores & admodum fragrantis. Lignum hujus Arboris omni ſapore & odore eſt deſtitutum, ut videatur, Naturam omnem theſaurum virium in corticis ſinum depoſuiſſe, ut hujus utilitas eò major fit.

Qualis tamen *Cortex Cinamomum* ſit, utrum exterior, an verò interior, Autores inter ſe non conveniunt. Secundum & interiorē arboris corticem eſſe *cinamomum* ſive *canellam* teſtatur *Garcias* ab *Horio* *Libr. 1. Aromat. hiſtor. & Dominic. Charbraus* l. c. p. 33. Hiſce contrariis eſt *Cluſius* in *annoſat. ad Garciae* *Libr. Aromat.* Dum inquit: In noſtra *canella* interdum invenies fragmenta, quæ non videntur interior ille cortex, ſed omnino ſuperior. *Cinerea* pellicula abduſta. Perlique verò turbuli, delibrati & craſſiori ac inæquali cortice denudati videntur. *Olaus Wormius* in *Muſeo* aſſertare ſcribit *Cinamomum* à ligno avuſum membranulâ cinerâ obduſtum, ſapore acri aromatico. Verum Nos utrumque corticem volumus intellectum, unum tamen altero efficaciorem. Hoc autem modo Cortex à ligno ſeparatur. Cortex eximitur & in laminulas quadrangulas ſecatur, humi abjicitur, & perſe convolvitur, ut trunci unius rami integer cortex videatur, cum tamen partes ſint duntaxat digiti craſſicie convolutæ, truncus interdum verò femoris craſſitudine reperiatur. A dempto cortice tribus poſtea annis ab eâ Arbore abſtinetur.

Natiſcitur autem *Cinamomi* Arbor in *Malavar*, *Iava*, & *Moluccis* *Inſulis*, præſtantior autem in *Zeilan* reperitur.

N. l. Hic non poſſumus non etiam mentionem facere hujus *Corticis* veluti *Cinamomi Caryophyllati* ſaporem *Caryophyllorum* referentis acrem, ab Arbore provenientis, quæ *Cainiga* vocatur *Franciſc.* *Hernandez* l. c. *Libr. 2. Cap. 11.* Et eſt Arbor magna craſſi caudicis, folia ferens *Canellæ* ſimilia, ſed tamen majora & pinguiora, ſtipitemque fuſcum, provenit in *Inſulis* *Cubu*, locis editis & montofiſ. Cui hic cortex diripitur, quæ non eſt ut *Cassia*, ſi recens eſt glutinoſus, ſed arens & levigabilis Hujus pulveris in doſi ad *ʒj* cum convenienti liquore adſumptus magnopere cerebrum & ventriculum roborat, & inde ſpirituum deſectum reſarcit, dolores ventris ſedat, ſtatus diſcutit & partum accelerat. Ex eo oleum & extractum paratur inſtitutum facultatum. Hic levi maceratione aquæ fontanæ colorem rubicundum & odorem *caryophyllatum* ſuppeditat ad medicata & coſmetica utilem. Vina quoque medicata inſtar *Hippocratici* gratiffima exinde parantur. *vid. & Guilhelmus Viſo* in *manuſſ. aromat.* p. 169.

N. 2. Præter hæc *Alia* adhuc *Cassia* communiter dicta *Caryophyllata*, ſed falſo.

Aliâs *China de China* ſpecie diſſerens à *Cinamomo* *Caryophyllato*, nam ſicuti hæc *Cassia* ſpeciem, ita illa *Cinamomi* formam reſert, vide de hæc *Chiffonum*, & *Suumium* &c.

Hujus uſus contra febres intermittentes quodidanas, tertianas, & quartanas noſtris jam temporibus admodum frequens eſt, cujus effectus ambigus interdum ſuit, nonnunquam etiam notabilis. A Romanis Medicis ejus virtus anti-pyretica prius Nobis innotuit, unde & *Schedion* *Romæ* Italica lingua prodijt de modo præparandi & aſſumendi pulverem. Summum

corticis hujus pulveris drachmæ duæ, infundantur in calice vini albi generosissimi per trichorium spatium & imminente calore febrili propinantur, & Ager lecto ad sudorem elicendum committitur. Sed, uti dictum, interdum proximum propin-gavit, interdum etiam magis exacerbatus fuit, unde & quibusdam hoc medicamentum in febribus est suspectum *Thom. Bartholin. Centur. 2. Epist. medicinal. 42.* Hujus præparationem quod attinet, quidam in formâ diluti fortis expressione propinant, vel infundunt, vel *vina Medicata* inde conficiunt. Alii *Tincturam* inde parant, nonnulli *Essentiam* præferunt cum spiritu ejus proprio confectam, modo laudatus *Bartholinus Centur. 5. librori 50. Iohann. Jacob. Clusius, & Rulandus Sturmii de China Chinæ.*

*Vires. Calor, & siccitas, aperit, & siccitas.* Summum est confortativum Cordis & Cerebri, spiritus vitales, animales & geniales mirifice fecit, cognitionem promovet, membris & partum accelerat. Ad alexipharmacam etiam refertur, esse *Dioscoride*, unde & theriacam, mithridaticam, Confect. alkerem, ingredi-tur. Hujus usus est in virium summâ diminutione, animi deliquis, cerebri, cordis, ventriculi & uteri frigidis affectibus.

Præparata ex hoc sunt *Confectio Cinamomi. Aqua Cinamomi*, quæ vel simplex vel composita, unde *Aqua Cinamomi borraginata, bulligata, gdoniata* cum sacco cydoniorum. *Tinctura seu Extratum* scilicet Cinamomum cum sp. vini Tartarizato vase clauso maceratur. Exprimitur postmodum, clarificatur per digestionem, addi etiam potest Oleum destillatum. Confectur etiam inde *Elisir Cinamomi* ex contusis grosso modo corticis fragmentis cucurbitæ indicis, affuso sp. vini ad trium vel quatuor digitorum emicentiam, postmodum in sine additur Ess. ambre, & moschi cum Syrupode canellâ. *Oleum* optimum vel ex corticibus ejus elicetur, menstruum vel vinum vel aqua est, his si tantillum tartari, vel sal. comm. addatur, efficacius oleum acquires. Recip. Cinamomi opt. lbj crasse contuso addeaq. Mensur. iij. (in quibusaliquid sacchari sit solutum) sicut in digestionem per aliquot dies, postea aquam d. l. hanc destillatam refluus de novi Cinamomi lib. j. relinque cum brodio primæ destillationis recto iterum in digestionem. *Alia* & nanciferis non solum aquam Cinamomi elegantissimam, sed oleum etiam copiosissimum. Hic Labor continuandus est 10. vel 11. libris Cinamomi. Destilla per vesicam alembico cupreo stanno probe obducto. *Sal* ex fecibus incineratis elicetur. *Balsamum* fixæ oleo & Nucis Moschate ol. expresso. *De Sympo Cynamomi vid. Dissert. Magisterium* paratur extractione cum sp. vini optimo, & præcipitatione cum aq. fontanâ. Huc accedit & *elofacharum Cinamomi, &c.*

### ¶ XCIX. Citrus.

Malus Citria, Medica, Assyria. Arbor est exotica per totum annum vivens, fructum, tenellum cum maturecente simul ferens.

Videatur Citrum, *Brunf. Citria, Trag. Citrus, Tab. Cord. hist. Malus Medica, Martb. Cord. hist. Dod. Lob. Malus citra, Gesf. hort. Lon. Cest. Clus. hist. Cam. Citria & mala Medica Bellon. Malus Medica, C. B. I. Citronbaum. citrouvies des Citrons. Citron-Tree, and Pont-Citron. Citroen-boom. en Appelen.*

Dicitur Medica & Assyria, quia apud Medos & Assyrios & imprimis apud Persas frequens est. Hinc in Italiam translata fuit, postea & in Hispania in usum devenit, ut nemora & campos occupavit hodie. Colitur & apud nos in hortis

### OFFICIN. NAT.

Fructus seu *Poma Citria*, (citrea) *Corticis & Semen, raro Flores.* Fructus variant magnitudine: quædam sunt majora inflat melo-peponum; alia minorâ & vulgaria, alia Limonum magnitudine. Sic alia prælonga sunt, alia rotundiora: in officinis usitata sunt minora, utpote quæ carnosiora, tum quoque majora.

*Vires. Citrinum malum (cum cortice ac carne) alexipharmacum* putatur, cujuslibet veneni, resistit *quædamini, morbisque malignis, limbricos fugat, dia-*

*phoreticum est. Cortex calf. 1. succ. 2. ( alius calcf. & succ. 3.)*

*Caro, seu pulpa* refrigerat & humectat. & hinc succo expressus.

*Semen: Pepsis* de Citrons, citronseed of kernels, calf. & succ. 2. attenuat, digerit, abstergit, lumbicis fugat.

### PRÆPARATA.

1. *Condit. 1. Poma* maxima conduntur nondum satis matura, cum cortice ac carne incisa, nucleis exemptis dicuntur hostratibus Citronat.

N. Eodem modo conduntur & *minora, integra vel in taleolas dissecta.*

1. *Corticis.* Conduntur post mitigationem amarotatis, cum saccharo.

### 3. Flores cond.

1. *Confero. 1. ex floribus.*

Ex medulla, remotis scil. corticibus ac femine succo expresso.

[Ex Italia apportata nomine agre di cedro, Acrodo citri, egregia ad vitium imbecillitatem, & ætium febrilem.]

### 3. Confect. cortic.

N. *Majores cortices conditi dicuntur, Citrinâ confecti.*

4. *Ex corticibus.*

5. *Spiritus, cordialis interno & externo usui aptus.*

6. *Oleum* itidem cum  $\nabla$  ex corticibus exillat. [Ex non fermentatis suavius.]

N. *Potest & exprimi oleum ex femine, sed minus id usitatum.*

7. *Succus.* Ex carne exprimitur & reservatur pro usu, diciturque nonnullis Vinum citri, præcipue si cum tantillo sacchari sit fermentatus.

8. *Syr. acetosissis citri.* Ex succo & sacch<sup>o</sup> 10.

*Syr. citri simpl.* Ex cortic. Vide Diss. compos. Vide Diss.

9. *Morsulis citri.* } Vide suis locis.

*Citri laxatio.* }

10. *Balsamus.* Ex ol. stillat. & ol. Mulchæ 10.

11. *Electuarium de Citro solutivum.*

[12. *Acetum citraum.*

HOEMAN. Citrus) Malus Citria, Medica, Assyria & Persica Malus, à regionibus unde primum allata. Fructus nonnullum medicum sed citrum dici debet, à colore corticis nomen adeptum.

Moximus est eorum proventus in regiâ Neapolitani Hispaniæ & Gallo-Provinciæ tractibus maritimis.

Fructus seu Poma Citria magnitudine & loco natali potius variant, quam genere, Ratione magnitudinis, quædam sunt majora inflat melopeponum, alia minorâ, alia Limonum magnitudinis &c. Alia Medica, Assyria, Alia ex Guinea &c.

*Vires. Cortex calf. & siccitas. Pulpa* avara refrigerat & humectat. Semen calcf. & sic. atten. diger. absterg. &c. Integrum Poma Citrium est alexipharmacum, ut patet ex historica *liberâ* desumptâ, ubi refertur, quendam facinorosum ad bibias delinquentem integri pomi esse ab interfectione alpidum fuisse viadematatum integri pomi esse ab interfectione alpidum fuisse viadematatum, quod prætereunti è caupona palatia quædam ipsi porreterat. Hujus historici veritate confirmat studiosi Medicinæ Parisiis Gallorum aliquot retrò annis à vipera mortuâ lethaliter ferè decumbens & salustifero pomorum citrinorum esse restitutum. Medicinæ scil. studiosus dicti Parisiis in frequentiâ quorundam Medicorum de naturâ, viribus ac veneno vipæ eorum disceptantium in adibus pharmacopoliæ ejusdem, ubi haud exigua viperarum quantitas ex sustinuit loca apportata discendi & curiosi ingenii gratiâ præfata fuerat, de presentis materia ultra citroque cum reliquis verba miscens accipit manu, quod





Vires. Est ex 4. sem. frig. maj. Refrig. itaque & hum. ad gr. 2. est Diuresicum, aperiens, acrimoniam abundantem. Inferuit precipue Renibus ac vesica ab. Hergendis, bilis ac sanguinis aestus compescendo.

HOFMAN. Cuspidium Majus & primum, Massidina, obju-  
tendum mastichis odorem. Greg. Wolgemuth, Wirbel. Doff. Al-  
terum & minus cymis facie Stein Wolgemuth. Nec hoc siccio pra-  
tereundum est pede, licet hujus Dunt. Auzor nullibi faciat mentio-  
nem, tamen suum etiam reperit locam in Medicinâ; Calefacit  
& siccit, aperit, digerit, resolvit, unde ejus decoctum cum  
vino convenit in mensum suppressione, & in primis specificum  
etiam est in Melanchol. & omnibus aliis deliriis si cum vino co-  
quatur, & bibatur singulo mane, à meride & vesperi cyathus  
unus. Preparari etiam extendo potest aqua ex herbâ, Spiritus, Ef-  
fentia, sal fixum & essentiale, &c.

## COCCVLA.

De his hæc habet Appendix ad Pharmacopæam  
SCHROEDER.

Coccula, Cocculi, Cocii Orientales, Grains des Indes  
Orientales, des coques de levant: racematim pedicu-  
lis harentes, hedera corymborum modo ex Alexan-  
dria adferuntur. Contra pediculos nullum præsanti-  
am remedium pronunciat Bauhinus p. 511. Pinac.  
Codronchius peculiari libello usum & virtutem Coc-  
cularum exponit. Quidam Solani maniaci, quidam  
Tethymali, quidam Clematidis fructum putant. Di-  
cuntur alius: bacca Levantica, bacca Orientales,  
bacca cotulae elephantinæ, cocculus Indicus. Con-  
tra podagras hæc cocculas commendat Riverius, dum  
J. Baccar. harum Orientalium, quas Galli vocant,  
coques de Levant, & myrrha ana lb̄s. Miscetque  
eum aceto forti pro cataplasmate p. 342. Bacca pisca-  
torum dicuntur, quod illarum ope piscatio insinuat,  
de qua Paulus Zachias quasi Medic. leg. p. 432. ubi  
in genere de piscatione Medica differit doctè & elegan-  
ter ex Plutarcho, Cælio Rhodigino, Avicenna, Bue-  
rino, Plinio. Ruellius hoc pulchrè confirmat p. 474.

## ¶ CI. Cochlearia.

Cochlearia Schæfferhaus.  
Cochlearia Scourvygrass.  
Epelebradt.

folio subrotundo, coch-  
learia Batavica, qua usua-  
lis, folio sinuato Britan-  
nica, Lob. hæc nobis insu-  
siata.

Vocatur Cochlearia, Dod. Cam. Ep. Math. Tab.  
Cochlearia Batava, Lob. Cochlearia fol. subrotundo.  
C. B. 1.

Crescit apud nos in hortis loca amans palustria,  
rigua & umbrosa: floret April. & Majo. Videlicet anno  
secundo à satione.

## OFFICIN. NAT.

Folia, quæ recentiora adhibere præstat, quam sic-  
cata, quippe Sal volatile, quo potissimum efficacia  
sunt arefciendo evanescit.

Vires. Calf. & sicc. 2. ad 3. aper. est splenetica, ac  
diaphoretica, fixos ac crudos humores spirituales ac  
volatiles reddens, putredinique resistens. Hinc utilis in  
hypochondriacis morbisque Tarsareis prima regionis,  
ac precipue in Scorbuto, in cuius medicatione celebra-  
rissima audit, adhibeturque intus & exius in gargaris-  
mis, (ad putredinem gingivarum) balneis, ad artuum  
resolussionem.

## PRÆPARATA.

1. Conseru. Ex fol.
2. ∇ siskat. Ex fol. recent.
3. Syrup. Ex succo & saccharo.
4. Sal. com. volatile. Ex succo.
5. Spiritus è foliis fermentatis.
6. Succus expressus.

N. Recens maxima est efficacia ad arcendam tri-  
ac gingivarum putredinem, etiam post morbillos. Infu-  
sillatus loco Extracti assumi poteris.

7. Oleum stillaticium.

HOFMAN. Cochlearia.) Inde nomen est adeptum, quia  
folia ejus cochlearii formæ respondent. Thlaspi & Nasturii  
sapore acri affinis planta. Locum dicitur Telephium. Noarulli  
Britannicum vocant, sed perperam. Hæc enim folio sinuato frigi-  
da & siccâ vim adstringentem obtinet, Nostras autem cochlearia  
calida est & siccâ, sale acri volatili prædita, quem effectum tri-  
taminis non præstat, licet de hæc dentium latitatem ac vacillan-  
tiam corrigat, tamen vi sua adstrictivâ, non resoluiva hoc est  
cit.

Copiola spontanea ad mare Batavum provenit. Crescit  
in nostris hortis, loca amans rigua & umbrosa. Floret April. &  
Majo.

Folia recentia adhibentur.

Vires. Calf. sicc. aperis. &c.) Sale peculiari volatili abundat,  
quo scorbuto, malo hypochondriaco, & omnibus morbis, si à  
sanguinis salino sulphurea & non sulphureo salina dyscrasia de-  
pendant. Preparantur autem ex hæc Conserua, Aqua, Spiritus, &  
succus majoris energis, quàm Syrupus vel Ejus Expulsum fuerit, in  
quorum præparatione Spiritus & sal volatile, in quibus anti scor-  
buticorum vis & efficacia consistit, avolant. Unde cochlearia ne-  
que coctionem, neque fermentationem, nec exsiccationem ob-  
sal volatile, quod avolat, sustinet. Et Spiritus ex hac melius des-  
tillatur absque prævia fermentatione seq. modo; Recip. Co-  
chlearia q. v. non concisus sed integris adhæc recentibus foliis af-  
funde Spiritum vini vulgarem, licet etiam non admodum fuerit  
rectificatus, & à la per vesicam: Destillatum iterum affunde re-  
centi cochlearia, & denuc cum recenti cochlearia distillationem  
repete, tandem per MB rectifica; & acquires spiritum cochlearia  
fortiss. quem vel per se usui reponas, vel poteris inde coactore Ef-  
fentiam addita succi recentis expressi. Cochlearia l. q. & tantillum  
sacchari candi: Vel potest etiam confici. Eleasaccharum Cochlearia  
ex oleo destill. Cochlearia & Sacchar. cand. l. q. Infusum sui capitis,  
in quo cochlearia fuerit incisa, vulgare quidem medicamentum  
est, sed reverâ in scorbuto à salinis humoribus orto & tumori-  
bus ab adultis humoribus in quibus metamus afferturum materiam  
atrab. latere, multum prodest. Incidit enim, artum: trallilli-  
mum illum sanguinem, si que expulsiōni facit idoneum. Ex  
hac aqua etiam destillatur anti-scorbutica, quis vid. in the-  
saur. pharmacæ annex. sect. 1. n. 40. seq. & aquam ad gingi-  
varum putredinem sect. 2. n. 52. ex cochlearia preparatam.

Exterè Cochlearia cocta & artibus scorbutorum dolenti-  
bus applicata felici cum successu adhibetur. De hæc vid. Dn.  
D. Valentini Andree Moellenbroccii cujusdam dissertatio-  
nem.

## COFFI.

De eo in Appendix ad Pharmacopæam  
SCHROEDER sequentia enarrantur.

Olim Africa fuit novitatis studiosa, nunc Germa-  
nia, non contenta usu tabaci & aliorum exoticorum  
sorbitionem potus Coffi proluxè usurpans. Ex fibris  
Bon torrefactis & affatis pulverem struunt, & ex illo  
nigram tincturam per aquam ferventissimam extra-  
ctam, pauxillo sacchari edulcoratam calidam sorbil-  
lando bibunt. Fufius hæc nunc expulsiōni pronus per D.  
Laurentius Straullius in disputatione, respondente  
Francisco Peters, Giffæ habita, quam hic insecte  
commodum visum est.

Laurentius Straußus de Coss.

CVM DEO.

Quamquam Fabarum usus, & eius prohibitus olim facti à Pythagora, quod flores lituris suis nigris signaturam referat lugubrem, & animas mortuorum, quæ in iis habitant: ab aliis autem etiamnum interdicitur, quod existiment, sensus exinde hebetari, & insomnia turbulenta excitari, quia tamen ipse fabæ & alimentum & medicamentum præbent secundum atque innocuum, nullam operam aut oleum me perditurum fido, si de fabis in publicam cathedram aliquid proferam.

II. Non autem in præsentiarum agere animus est de Fabis nostratibus, sativis aut sylvestribus: Nec de Phascolis nostris aut Lupinis, quorum tamen omnium frequens usus esse solet, partim in culina, partim in Pharmacopolio, cum ad externos & internos morbos eradicanos frequenter iis Clarissimi Medici & Chirurgi uti soleant, in hydrope, v. gr. calculo, retentione urinæ, dysenteria, lienteria, fugillationibus, & aliis affectibus p. n. Nec etiam de Faba Ægyptiaca Dioscoridis, p. 228. quam Crocodili oculis timentes fugiunt, teste Plinio p. 324. Nec de Phascolo Paludani Greci Cacao (è quo Chocalate paratur) simili, Coles alias dicto apud Clusium p. 64. aut Fabis purgantibus Carthaginensibus Manard. pag. 335. aut Ferdinandi Lopezii de Castagneda l. 7. cap. 78. in Insula D. Thomæ nascentibus; hæc vice exponetur Faba Atabica Bon, è qua potus resultat, Coava dictus, quo olim jam Ægyptii & Arabes, atque nunc hæc tempestate novitatis avidi Angli, Galli, Germani, spreto Tabaco & Theæ, frequenter uti solent.

III. De hæc faba Bon, seculo post natum Salvatorem nostrum, nono, primus quod ego quidem sciam, sub nomine Bunchi memoria aliquid reliquit Abubetri Arazii filius Zacharia Mahometus, Rases, communiter Rasis, dictus, Medicus Clarissimus Arabs, qui multos libros scripsit elegantissimos, X. quidem ad Regem Mansorem, & alios doctissimos XV. Hic inquam, primus exposuit, quid Bunchum sit. Ait enim pag. 74. calidum esse & siccum, quod stomacho congruum existens, mali sudoris odorem atque psilortii incidat & auferat, vide l. 3. ad Mans. pag. alleg. 74.

IV. Post Rhazin, Abuhali, Alhasen Ebenhali, Ebenhsina, communiter Avicenna dictus libr. 2. tract. 2. pag. 281. Bon sub nomine Bunchum explicat, Bunchum quid est, (quærit?) Resp. Est res delata de Iamen. Quidam autem dixerunt, quod est ex radicibus anigalens: quum movetur & cadit. Elellio, melius est Citrinum & leve, boni odoris, Album verò & grave est malum. Naturâ est calidum & siccum in primo, secundum quosdam est frigidum in primo. Operationes & Proprietates. Confortat membra. Decoratio. Mundificat cutem & exicat humiditates, quæ sunt sub ea, & facit odorem corporis bonum, & abscondit odorem psilortii. Membra Nutriventi. Est bonum stomacho. Huc etiam alii quadrare videntur, quæ Avicenna tradit de Meisce. pag. 339. loc. cit. & lib. 1. fen. 3. dict. 2. cap. p. 194. sed differunt Bon & Meisce.

V. Penitus autem fabam Bon & potum inde confectum describit Prosper. Alpin. lib. de Med. Ægypt. & de Plant. Ægypt. Ægyptiis inquit pag. 118. in usu

frequentissimo est semen Bon ex quo decoctum parant. Huic omnes non secus ac nostri in publicis tabernis vinorum potationibus operam dant. De eoque singulis diebus sæpè admodum calenti interdixit sed maximè manè jejuno stomacho large bibere consueverunt, siquidem ipso ventriculum calefieri roborarique apud eos compertum sit, non minusque etiam viscerum obstructions tolli, quotidie experiantur. Mulieribus ad evocandos menses præsentaneum est remedium, apud eosque in usu est frequentissimo, quibus diminutè fluentibus ejus decocti probe calentes multum epotant, paulatim modicum torbillantes. Sic enim in usu est apud omnes, ut paulatim ipsum deglutiant. Capite vero quarto inferius pag. n. i. rum 122. fusius hanc rem persequitur Alpinus. In frequentissimo usu, ait, ibi est decoctum Chaova appellatum, quod ex quibusdam feminibus nigris fabas imitantibus parare consueverunt. Duobusque modis ab ipsis parari solet, horum enim alii decoctum faciunt ex seminum nuper dictorum tunicis seu folliculis, & alii ex eorundem seminum substantia; quod ex folliculis paratur, efficacius, quam ex seminum substantia elaboratum: prædictum semen hoc Bon vocant, arboremque ipsum ferentem vidi in quodam Turcæ Bei Vitidario ex Arabia delatum, quæ Evonomo maximè similis erat.

Illius verò decocti facultas est frigida & sicca, quod ad primas qualitates temperata, cui etiam mista est caliditas quando illa semina duplici substantia constant, altera crassa, & terrea, quæ coquant & roborant, altera calida in tenui substantia fundata, frigidaque modice prævalent, quæ calefaciunt, abstergunt, obstructaque aperiunt. Horum decoctum eichorei decocto gustu proximum est, quod tamen ipso valentius obstructa liberat. Cum ego animadvertissem mulieres, quibus experirent fluere menses, ad eos adjuvandos, de eo calidiori semper paulatim multum torbillare, apud illasque omnes ad juvandam eam vacuationem in usu esse frequentissimo, cœpi, illâ perdoctus experientiâ, in omnibus illo uti, quibus aliquam ob causam eorum purgatio mensura delitisset, quod quidem felicissimè multis evenisse vidi, exindeque didici, hoc genus remedii pro evocandis mensibus ab uteri obstructis venis esse præstantissimum post universalem tamen corporis vacuationem, manè jejuno stomacho istud decoctum assumptum efficacissimè menses provocat, temporeque quo multis jam vehementibus doloribus minutè difficulter exeunt, eis præsentaneo est auxilio. Parant autem illi hoc decoctum sumentes nucleos illorum seminum à folliculis mundatorum libram unam & mediam, eaque parum igne torrefaciunt, contostaque bulliunt, in aquæ lib. viginti, aliis sumentibus nucleos prædictos torrefactos ac minutim contractos per diem infusos in aquam manere atque alia nulla præcedente infusione eos bulliant ad consumptionem medietatis, percolatumque decoctum ad usum servant in siccilibus vase undique clausis: Eodem itidem modo parant decoctum ex seminum folliculis, in minori tamen quantitate sumptis, pro quo parando accipiunt alii prædictorum folliculorum sex uncias atque alii novem, in librisque viginti aquæ fontis ad consumptionem medietatis ipsam coquentes. Hoc decoctum stomacho summo opere conducit, idque valde calidum & effervescent, jejuno stomacho paulatim sorbentes potant ad ciathi mensuram, & eo amplius: ut autem vino in œnopolyis sive tabernis nostrorum multi ebriari

dedici

dediti indulgere observantur, sive illi *Cava* decocto deficiantur eique indulgent.

Ipsam fabam *Bon* describit in *Plant. Egypt.* historia pag. 26. seqq. Arborem vidi, inquit, in Viridario Halybei Turca, cujus Iconem nunc spectabis, ex qua semina illa ibi vulgarissima *Bon* & *Ban* appellata, producuntur: ex his omnes tum Egyptii tum Arabes parant decoctum vulgatissimum, quod vini loci ipsi potant, venditurque in publicis cenopoliis, non secus quam apud nos vinum. Illique ipsum vocant *Cava*. Hæc semina ex Felici Arabia asportantur. Arbor quam me inspexisse dixi, *Economio* similis observata est, sed ramena folia crassiora durioraque habebat viridiora perpetuoque virentia; usus est illorum seminum omnibus notissimus, ad parandum jam dictum decoctum, quod quo pacto ab iis paratur, alias à me dictum est.

Utuntur ejus decocto ad roborandum ventriculum frigidiorum, adjuvandamque concoctionem, & non minus ad auferendas à visceribus obstructions, in tumoribusque hepatis lienisque frigidis & antiquis obstructionibus, feliciori jam successu decoctum multos dies experiuntur. Quod etiam uterum maxime respicere videtur, ipsum enim & calefacit, obstructionesque ab eo auferit, sic enim in famulari usu est, apud omnes *Ægyptias* Arabellæque mulieres, ut semper dum fluunt menses, ipsorum vacationem, hujus decocti ferventis multum paulatim orbillautes, adjuvent, ad promovendos etiam in quibus suppressi sunt; usus hujus decocti purgato corpore multis diebus utilissimus est. Avicenna de his seminibus meminit, simileque vel eodem usus de seminibus memoria prodidit, ipsa quoque semen calidum in tertio & siccum in secundo gradu constituit, quod tamen verum non videtur, quando semen sapore dulcescat, cum pauco amaro, nullamque acrimoniam præ se ferat: Nihilominus ipsum obstructionibus viscerum, frigidisque humoribus hepatis vel lienis multum conferre docuit.

VI. *Vesungius* ulterius hæc prosequitur in *Observ.* pag. 22. ut & *Bauhin.* in *Pinace* pag. 248. *Olaus Wormius* in *Musæo* pag. 183. *Olearius* itin. *Persic.* pag. 422. & ante hos *Leonb. Rawvolf.* in *Itin.* pag. 102. Pronuper verò mentionem quoque facit *Moltenbroc.* p. 117. de *Arthr. Vaga Scorbut.*

VII. *Bon* itaque fructus est arboris, corporis perfecte mixti organici, animæ vegetativa præditi. Arborea enim & reliquæ Plantæ, fructices, nempe, *suffrutices* & herba (tot sunt earum differentia) Corpora dicuntur perfecte mixta animata, ad discrimen inanimatorum & imperfectè mixtorum corporum naturalium. Vivunt autem plantæ, sed non sunt animalia, nec sentiunt, aut dormiunt. Sola anima vegetativa pollent, specie tamen inter se differunt, sed in tantum, in quantum metalla, ut unum sæpè in aliud possit transire. Non enim plane negamus *Chrysopeian.*

VIII. Dicuntur autem vegetabilia Corpora naturalia mixta, ad differentiam Corporum naturalium simplicium, ex quibus nempe mixta componuntur juxta *Aristotelem* & in qua ultimo desinunt, uti ante hunc exposuit *Hippocrates* de nat. hum. r. 17. & 12. & 13. ex qua tamen descriptione numerus *Simplicium* quaternarius non tam facile emergit, ut exinde *Dr. D. Joh. Dan. Horstius*, *Philos. & Medic.* Excellentissimus, hujus *Academix* Professor

*Med. Prim.* per multos annos, & nunc *Collegii Medici Francofurtensis Senior* & *Archiatr. Hassiacus* meritisissimus, in elegantissima sua *Physica Hippocraticæ elementa principalia* duo p. 25. asserat *Aquam & Terram*, & duo minus principalia aut potius ligamina *Ignem ætherem & Aerem*. Et hinc in dubium vocant quidam tria principia *Chimica* *Sal, Sulphur, Mercurium*, tum quoque non omnia corpora mixta in illa tria possint reduci: tum quod plura corpora mixta in plura, quam in illa tria resolvantur. Hoc probare nituntur, quod in tria liquida *phlegma, spiritum, oleum*; & duo sicca principia, *sal fixum & volatile*, v. g. *C. C. Tartarus, Succinum, Urina* & multa alia reducuntur: Illud verò, quod nullus *Chimicorum* etiam *Aleptorum* probaverit, se in *Sal, Sulphur & Mercurium*, tanquam prima principia, Aurum unquam v. gr. *Talcum* v. redigisse. Quid nos statuamus de numero principiorum corporum naturalium, in confictu exponemus.

IX. Quomodo autem paratur potus *Coffi*, nunc exponendum penitus: Superius quidem mentio facta est, sed non ita specialis. *Fabæ Bonæ* fructus arboris depictæ *A.* assantur in depicto ferreo Instrumento lit. *B.* per quod, fabis illis excorticatis & repletum, & operculo *C.* tectum, transire possit verum, quo illud ad ignem agitur, donec hæc sint contentæ fabæ. Pulvis ita tostus in aquam ferventem projicitur, liquorque inde tinctus calidè jejuno stomacho cum pauxillo sacchari forbillatur. *Francofurti*, ubi in usum Medicum primus illum potum induxit, & aliquot ægris cum successu propinavit *Dr. D. Horstius*, supra laudatus, in libra una aquæ ferventissime infundunt duas drachmas aut tres pulveris tostii.

X. Virtutes hujus *Potus Coffi* superius in genere exposita sunt, in specie verò *Arabs* quidam Medicus *Ovenii* in *Angliæ edita descriptione*, apud *Henricum Halle* 1656. sequentia enarrat. Fructus *Bonæ* (ait) colligitur in mense *Ab*, fructus est instar *Fabæ* (a) quæ enucleata dividitur in duas partes. (bb.) Flores ejus sunt albicantes. Calida est hæc sibi in primo gradu, & sicca in secundo, quoad coriorem. Nucleus verò temperatus planè est & modicè ac amicè exiccans. Ipse potus utilis est in catarrhis, destillationibus pectus occupantibus, suppressione mensium & urina, ebullitione sanguinis, & debilitate virium. Et tale encomium hic potus nactus quoque est in *Dania* & *Suecia*, ibidem nunc Magatibus etiam familiaris.

XI. *Luteia Parisiorum* jam modo in multis tabernis publicis potum *Coffe* vendunt, cum sequo elogio,

*Les tres-excellentes vertus de la Merveille  
appellée Coffe.*

Quod Latine redditum sic sonat.

Commorum est in Arabia desertis locis tantum crescens, unde in totam Magni Turcarum Imperatoris Dominationem transfertur: Ipsius potus exiccant humores frigidos, flatus discutit, hepar corroborat, hydrope laborantibus opitulatur: singulariter est remedium contra scabiem & sanguinis corruptionem, cor refrigerat pullumque ejusdem vitalem temperat; iis auxilio est quibus afficitur floma.

Stomachus quibusque ciborum appetentia deficit; præterea feliciter exhibetur in cerebri intemperiebus, frigidis, humidis & gravantibus; ipsius fumus, fluxionibus ad oculos auriumque susurris medetur: Efficax insuper existit remedium in anhelatione, fluxionibus ad pulmones, lienis doloribus & verminosa intemperie: Solatium singulare præbet iis qui cibos & potum copiosius ingesserunt fructuque multos crudos vorarunt.

Ufus quotidianus in aliquod temporis spatium protractus, demonstrabit quæ hæcenus enarrata sunt.

Prodesse nempe contra flatum, debilitatem hepatis, hydropem, bilis abundantiam, sanguinis corruptionem, cordis debilitatem, stomachi dolorem, anorexiam, cerebri debilitatem, defluxiones ad pulmonem, oculorum & aurium, dolorem lincis, &c.

XII. Inter alios potus, ait *Rauwolfissus* superius allegatus, Turcæ utuntur potu quem magni æstimant, & *Chaupe* dicunt, quique colore atramentum æmulatur, & admodum conueniens in affectibus præcipuis ventriculi: solent liquorem hunc tempore matutino publicis etiam in locis sine omni nausea assumere, ex scutellis argillaceis, & porcellinis, sæpius labra admovent, parvè tamen bibunt, ordinem sedentes in circulo observantes; compositionem hujus liquoris ingrediuntur fructus quidam *Buncho* ab incolis dicti, exterius magnitudine & colore *Baccas* lauri æquantes, duabus tenuissimis tunicis induti, secundum illorum relationem, ex *India* allati, quoniam hi exigui sunt pretii, & intus duo grana flavi coloris, diversis in duabus capsulis inclusa tenent, insuper etiam viribus, nomine, colore *Bancho* Avicennæ & *Bunca* Rasis Almans, in totum similis est; hos esse statuo, tandiu, donec à Viris doctissimis meliora perdoctus fuero, hic potus illis admodum familiaris est, quapropter etiam multi illorum in hospitibus publicis vendentium & mercatorum de fructibus mercaturam facientium in *Batzar* inveniuntur. Insuper illum adeo salubrem esse probant: ut nos vinum absynthites vel alia vina medicata.

XIII. *Amstelredami Johann. Ainsworth* multis elegis hoc anno huic potum vendit, quod humidum radicale conseruet, ventriculum roboret, oculorum morbos tollat, doloribus capitis medetur, catarrhos solvat, paralyti, podagræ, hydropis, & scorbuto resistat, calculum frangat, prægnantibus prodest, &c.

XIV. Excellentiss. verò *D. Simon Pauli* Potum *Coffi* planè damnat in *Comm. de abusu Tabaci & Herba Theæ* pag. 38. quod corpora & animos efforminet, non quidem quod hic potus adeo refrigeret, sed quod sulphure proprio instar *Tabaci* & *Agni casti* clanculum & sensim exiccet, pag. 46. Ast loquitur & scribit de *abusu* Clarissimus Vir, alias *Rhabarbarum*, *China*, *Sassafras*, & *Santalum* quoque aliaque medicamenta extra *Europam* nata, in exilium forent ableganda. Abulum potus *Coffi* & nos non minus improbamus, quam abulum *vini*, Usum verò retinemus, cum compertum habeamus, multos à potu *Coffi* modicè & debite, manè nempe jejuno stomacho cum pauca illo sacchari sumpto, bene habere, & feliciter experiri, potum illum stomacho prodesse, catarrhos sistere, totumque corpus roborare. Concludimus itaque cum *Veslingii* præstantissimi effato, *Europæis* hoc medicamentum

non esse inutile aut noxium, quo ipso huic dissertationi impositus esto hac vice finis.

### ¶ CII. Lignum Colubrinum.

Lignum serpentarium, *Clematis Indica*, C. B. 2. Ligni Colubri alterum genus *Garzia*, *Trag.* & *Clus.* Lignum colubrinum, *Tab. Gerin.* *Griepholtis*, bois de Coluvrier ou couleuvre, *Serpentin wood*, *Bergists hout*, *Slangen-hout* [*Indis Comexi*].

Advehitur ex *Insula Zeilan*. Eligendum amarum, non cariosum, grave.

Vires. *Calidum est & siccum (ut amaror arguis) abstergit, morsibus serpentum, aliisque venenis medetur: bilem ac mucilaginem per alvum (nonnunquam etiam per vomitum educit) unde usus præcip. est in febribus intermittentibus, tertiana ac quartana: Lumbricos necat ac fugat. Extrinsecus maculas cutis abstergit.*

### PRÆPARATA.

*Extractum*, cum  $\nabla$  *Centaurei* vel simili factum.

*Dosis ad Scrup. j.*

*HOFMAN.* *Colubrinum Lignum.* Lignum *Serpentarium*. Hujus nomine plures veniunt planta, eod quod mirificè ad colubrorum morsu virulentos & icibus faciat. *Tria* que genera in *Insula Zeilan* reperiri testatur *Gervias ab Ordi*, eadem deleribendi. *Secundum* Ejus *Lignum colubrinum* depictum *Clusio* *scanderi* dicitur vid. *Domini. Chabravi* in *stip. iconibus Scigraph.* p. 123. & 124.

*N. Quæ Garcia ab Ordi*, inquit *Olaus Woroninus* in *Musleo* p. 1682 *De ligno Colubris* scripsit, dum confuso cum fragmentis ex *Insula Zeilan* in hi allatis, dubia suggerunt non pauca. Primum quod plantam duorum saltem aut trium palmorum altitudine assurgere ait, vix videtur probable. Cùm mihi radicis fructum sit quod in diametro unciam superat, tam grandem radicem tam exilem præbere plantam vix verosimile. Nisi *Garcia* plantam saltem viderit, primò emergentem, quæ ad justam magnitudinem non pervenerit. Nec solum tenues, ut asserit, radices habet, sed & crassas, adæ ut brachium pueruli crassitie æquet, quod docet fragmentum alterum, quod possideo. Quod uncia ponderi in febribus exhiberi, ait, tritum & aquâ maceratum, vix rationi consonum videtur, eùm vix eâ dosi unâ vice assumi possit, pro uncia una forsân drachma ponenda, aut vicibus non unis tantum exhibendum, aut insusum in aquâ appropriata dandum.

Advehitur ex *Insula Zeilan*; Eligitur amarum, grave, resinofum, non cariosum.

Vires. *Calidum est & siccum* &c. ) Morsibus & icibus serpentum aliisque venenis resistit ejus decoctum vel insusum *Hoc Dnus Autor* inter cætera etiam ad febrium intermittentium curationem commendat, & huc verum esse confirmat *Jacobus Bonius innot. ad Garr.* præsertim in *Tymorensibus* cum delirio conjunctis, pulverisatum hoc lignum *Alois* superat: Uade etiam valet ad tinea, ascarides, lumbricos, &c.

### ¶ CIII. Contrayerva.

Contrayerva, radix yerva, radix contrayerva, radix bezoartica, alexipharmaca, radix contra venena, *Drakena*, rad. venenis adversa, *Monar.* *Diffuturia*, *Racine de Xerva*, ou *venimeuse*, *Terva* or *Contra-yerva*, a *counterpysson*. *Yerva*, *Contrayerva*, *cert* *Bergists wortel*.

Est radix *Iridis* vel *Cyperi* radicibus non absumilis, quæ annis abhinc aliquot ex *Provincia Peruana* *Chateas* apportari cæpit.

*N. Bauhinus* facit speciem *Cyperi*, vocatque *Cyperum longum*, odorum *Peruanum*.

Eligatur densa non cariosa, quæ aromaticum quiddam sapit, cum acrimonia conjunctum.

Vires. *Calida est v. alexipharmaca & sudorifera, præstantissimumque remedium adversus omne venenum, cuiuscunque sit generis (excepto Merc. subit.)*

omissione id rejiciens, aut per sudores evacuans. Sed & amatoria pocula ex pulvere hausto educi ferunt. Veneris etiam animalia pellic. Quin & in peste felix ejus usus compertus est, ne & morbillis nigris.

Dosis Drach. j.

HOFFMAN. *Contryayra.*) Hispanis dicta, quasi Alexipharmaca, alexiteria, quod venenis resistat. Dicitur etiam Drackena Clusio, qui hoc nomen dedit, quia eques Fr. Drachæ ex peregrinatione, qui totum orbem circumivit, secum attulit. Licet *Cass. Bonifacius in Pinac. Lib. 1. sect. 2. diversis siccis constituit contrayervam & Drackenam*, dum illam ad cyperos longos odoros refert, hanc ad cyperos longos inodoros: atramè inquit Olavi Wormius in *Medicis* si Drackena Iconem & descriptionem confero cum radice, que contrayerva nomine ad Nos adfertur, non possum, quin statutam esse eandem, Sic enim describit Clusius siccis Drackenam *Emat. Lib. 4. Cap. 2. semionicali magna ex parte est crassitudine, perlonga subinde in nodos & in aquila capna excubens, atque in summis capitibus veluti ex crassisquam contexta Dentaria & epodii ferè ad instar, interiore parte alba, tenet fibras hinc inde adnascens habens, quassam crassissimam & majusculam, duras & lentas, ex quibus alii dependent nodi, nullo manifesto odore, sapore nihil adstringente & linguam excicante inirio, diutius verò manducata tenent suavem acrimoniã in ore relinquit* *Nardus Antonius Reuchm. Lib. 5. hist. Natur. Mexican. Cap. 51. Plantam quandam depingit sub titulo Coanacpilli, quã ejus commentator Terentius Contrayervam esse putat, folia ferè asferit luxæ cæcens in modum, aurifolearum, quibus calcantur jumenta signata quoque clavio, luteo colore, caules volubiles, tetetos, exiles, ac ornatos per intervalia præmaratis foliis. Radicem verò prolixam & convolutam minimum digitum crassam & fibratam: Verùm dubitate me facit hujus radicis descriptio, quæ proluxa & convoluta esse dicitur minimum digitum crassa & fibrata, qualis illa non est, quæ ad Nos adfertur. Herba præterea ipsa descripta Convolvulum refert, non Cyperum, ad quem *Paulinus* refert Contrayervam. *Minoris* radicibus iridis simile esse ait, nisi quod minor sit. Et ceterò ed convenire videtur, inquit Olavi L. C. quòd gummosa existat, suprà terram repens, & fibras multas de se spargens, quæ à summo ad imum graciliores evadunt. Colore exterioris purpureo, interioris albicante, sapore subdulci, adstringente cum acrimonia aromatica. *A. Simon Pauli in Quadrip. botanic. Class. Secund. p. 40. Nostratis Caryophyllane radicibus simillimam esse scribit, pro fundamento habens cum Clusio, ut suprà diximus, cum Drackena radice nominata essentia convenire.**

Aliquot abhinc annis ex Provincia Peruana *Chacaras* apportari cepit. Eligenda densa non cariosa aromatica sporis cum acrimonia conjuncti.

*Vires. Calida est, alexipharmaca &c.*) Testatur Clusius se ab Elioto accepisse, folia Contrayervæ esse præfens venenum, ipsam verò radicem non modò illius veneni, sed aliorum etiam esse antidotorum, aded ut pulvis ejus ex albo vino sumptus contrà omne venenum, (uno sublimato excepto) præsentissimum sit remedium, vomitu illud rejiciens & per sudores evacuans; Cor & vitalem facultatem roborat, si pollinis in modum trita manè ex pauxillo vino sumatur. Aqua vel vinum, in quibus radix sicca fuerit imposita, si quoridè ad prandium sumatur, à peste præservabit, splenis affectibus, Melancholia, juvabit digestionem, ventriculum confortando & flatu dissipando, anodyna est, diaphoretica & diuretica. Unde & inter alia etiam ingrediatur *Tincturam bêtardicam* *Dr. D. Johannis Mubastii*. Præservat etiam à philitis & nocuis cibariis. Hæc radix melior est, quàm bezoar, vel Theriaca vel unicornu in suo effectu vid. *Nard. Antm. Reuchm. l. c.*

N. Ex hac in febribus malignis cum rasor. C. C. decoctum fieri potest, item Essentia alexipharmaca additis aliis bezoardicis.

¶ CIV. *Consolida.*

- 1. Consolida seu conf. major. *Vid. Symphytum.*
- 2. Consolida media. *Hac hujus loci.*
- 3. Consolida minor. *Vide bellis horrensis.*
- 4. Consolida Regalis. *Vide Calcitrippa.*
- 5. Consolida aurea & Sarracenicã, vide Virga aurea.

Est { flore cæruleo. *Hac usualior.*  
flore purpureo. *Hac rari usm.*

Dicitur Consolida media, *Brunf. Math. Fuchs. Tab. Cass. media prima, Tab. prunella cærulea, Trag. Bugula, Dod. Clus. hist. Ger. Bugula & prunella qui-*

*buldam Lob. Consolida media pratensis cærulea seu N. L. C. B. Güttden Guntel.*

Crescit in locis campestribus: floret Majo.

OFFICIN. NAT.

*Herba.*  
*Vires. Utraque vulneraria est, tam intrinsecus quàm extrinsecus adhibita: confert & alero, Epau obstructions, urina retentioni, herniis, &c. Brevis: ut ea cum Prunella & figura ferè convenit; ita & qvibus.*

HOFFMAN. *Consolida.*) Media scilicet, quæ etiam *Sapla* dicitur. *Ger. Güttden Guntel.*  
Crescit in locis campestribus, floret Majo. Colligitur in æstivo Junio, *Qle* in *II* existente manè anè *Qle* ortu.  
*Herba si cærulea & si purpurea in usu est.*  
*Vires.*) Utraque vulneraria est, tam interne quàm externe adhibita. Unde ingrediatur decocta vulneraria *Chirurgica* & viridis ac figura cum prunella convenit; Extraxit etiam ad ulcera podendolorum venerea commendatur.

¶ CV. *Corallina.*

*Byssus Dardaneæ, Dioscor. Muscus marinus, Math. Cord. in D. Cass. Tab. Corallina, Lob. Lon. Muscus Maritimus seu Corallina officinarum, C. B. German. Mermoes, Corallenmoos. Corallis, Scajyn. Koralkrupf. Ze Mofch.*

Inhæret scopulis & piscium testis corallisque, eo sane modo, quo muscus arboribus innascitur, opimaque est quæ à corallis detrahitur.

Eligatur colore, cum sicca est, subrubescente, salso sapore, odore concharum marinarum simili.

*Vires. Refrig. & sic. astringit, incrassat, vi lumbri- cos necandi & expellendi celeberrima est, acris & excus adhibita.*

Dosis ad Drach. j.

PRÆPAR.

*Magisterium:* sit cum lixivio forti, *Vid. l. 2.*  
*Dosis scrup. j.*

HOFFMAN. *Corallina.*) *Bryon Thalesium* vocat *Dioscorides* *Pipum* *scabopolium Theophrastus.* *Algen trinius* *folia Gæ. Mel- cur marinus Mathiolo* & recentioribus dicitur. Item *Corallina officinarum*, quia corallis præcipue innascitur. Est autem *Læugo capillosa*, mollis sub aqua, extracta aurum & sicca ob liliagine m rigens, quædam erecta, quædam humi repens, Colore nunc albo, nunc rubeo, nunc cinereo, nunc flavo, nunc herbeo &c.

Non solum Corallis, sed & saxi, testis & alia concharum fragmentis adnascitur; Quæ Corallis inhæret præfertur, postea quæ saxi, & coloris est vel albi vel rubicandi, cinerea improbat.

*Vires. Refrig. & sic. astringit, incrassat, &c.*) *Lumbri- cos necandi & expellendi vim obtinet; sed vjgendum, ne sit inveterata & exoleta.*

¶ CVI. *Coriander.*

*Kbosi & koiavro, Dioscor. Coriander, German. Coriander, Coriandre. Coriander.*

Est { 1. Majus. *Hoc usuali solum.*  
C. B. { 2. Minus testicu- }  
lacum. } *innuscitata.*  
3. Sylvestre.

Insignitur Corianderum, *Brunf. Trag. Fuchs. Math. Cord. hist. Lon. Lob. Cass. Cam. Tab. Ger.*

Colitur nobis in hortis, solo gaudens pingui: floret Julio.

OFFICIN. NAT.

*Semen granosum, quod primum halitum gravent halis*

halat, resiccatum autem suavem acquirit odorem.  
 Vires. Stomachicum inprimis est, calf. & sic. ad gr. ʒ. adstring. Hinc celeberrimum in laxitate stomachi, si post cibum assumatur, claudit enim ventriculum, exhalationisque suppressit, quo minus caput gravent, necnonque producant.

PRÆPARATA.

1. *Præparatum.* Præparatur sem. Coriand. maceratione per noctem in ʒ. dein exiccatur.
- N. *Præparatio hæc fit ob castigationem qualitatibus noxiis ( crudioris & excrementitiis ) quam tamen & arescentia amittit.*
2. *Confectio.* Ex semine præparato.
3. *ʒ. stillat.* Rati usus est.
4. *Oleum.* cum ʒ. ascendit.

HOEMAN. Coriandrum. ) *ἡ γοῦν καριαν* Græci vocant. Latini Corium, Corianum, Coriandrum &c. Huicque nomen fecerunt Cimices, quod insectum Corim vocatur, quod eos oleant Coriandri caules & folia.

Est autem vel *vulgare sativum* & absolute dictum, quod majus etiam vocant, vel *hyssopifera*; Illud crescit in hortis; Cujus folia primum anisi aut petroselini, post verò ad chamemelina accedunt, cimicum fædo odore. Umbellæ florum ex purpureo candicantium, petroselini umbellis similes. Semen exactè rotundum, odore & sapore aromatico grato. Caulis bicubitalis & major, gracilis, striatus, foliis. Radix rara est, tenuis, candida, simplices, ac paucis fibris donata. Coriandri *hyssopifera* folia sunt vulgari sativi foliis paria, sed minorâ. Umbellæ etiam floribus ex purpureo candicantibus, quibus discussis semen oritur rotundum, hoc peculiare habens, quod duplex sit in singulis pediculis; odoris aromatici grati. Radix hinc singularis est tenuis & non altius demissa. Caules multos & sic, quinque angulis constantes, solidos, geniculatos, ramis inæerto ordine ex geniculis procedentibus.

Colitur Nobis in hortis, solo gaudet quadantenus sicco. Floret Julio.

Semen *graciosum tantum in usum cadit.*  
*Vires.* Calf. & sic. adstring. &c. ) Magna de hujus facultatibus inter Doctores agitur controversia, dum alii vim refrigerantem ei adignant, ut *Dioscor.* & *Avicenna*; Alii ut de *Autor nosse* cum *Galen*o calid. & sic. Nonnulli planè virulentam ac deletariam ipsi attribuerunt. Verùm Nos à *Galen*o itamur p. tribus, calefacientem & sicantem ei adscribentes virtutem; Licet enim crudum & recens halitum expiret gravem, dum multa scater humiditate sylvestri exoticâ & excrementitiâ, inde tamen non sequitur illud frigidum ac virulentum esse, ut veterum Nonnulli voluerunt; Exsiccatum enim semen insigne est stomachicum, facultatem habens gratam carminativam, illisque commendatur, qui ob sympachiam ventriculi aut ignotam actionem Regimini juxta *Heimontium* Cephalalgia laborant.

Præparata. 1. *Præparatum.* Præparatur sem. Coriandri maceratione per noctem in aceto, dein exiccatur. Hic quaeritur, an rectè? quia semen Coriandri aceto affuso imbutum & iterum exsiccatum videtur ejus vim carminativam & balsamicam amittere, ut postmodum remaneat Coriandrum potioribus spoliatum virtutibus, uti *Cl. Zwelfer* judicat, in *animadvers.* ad *P. A.* p. 470. Sed hic excipit *Dnus Luc. Schrackius* in *P. A. R. sive E. A.* *Class.* 20. p. 425. Certum quidem esse, Coriandrum à multis inter venena referri, sed non venenosum propeid sic dictorum numerum ingredi, verùm ejus noxam consistere in cruda viriditate, & immo dicat; Pro qua sententia stabilienda allegat *Galen.* *Lib. 2. de antidot.* Cap. 7. *Roderic.* à *Finsced* de *Sanitate tuenda* Cap. 23. *Præf.* *Alpin.* de *Plant. Egypti* Cap. 24. Verùm nec ipsi *Zwelfer* unquam venit in mentem, statuerè viride semen Coriandri propriè sic dictum esse venenum, sed refutando *Galenum*, *Dioscoridem* & alios, qui pro veneno habent, ipse consentit noxiam ejus qualitate n. si qua inest, à cruda ejus excrementitia qualitate, immo dicat usum dependere; Utrum verò hæc relictis aceto affuso, an verò nudâ exsiccatione corrigatur, in controversiam venit. Nos cum *Cl. Dno Zwelfero* & *Avore Negro* Statuimus, hanc qualitatis noxiæ crudæ excrementitiæ correctio nem melius arescentiâ, quam aceti maceratione & iterum exsiccatione ejus peragi, ratio, quia hæc vis feminis Coriandri carminativa & balsamica non destruitur, sed conservatur; illâ autem potiore suâ virtute carminativâ & spirituosâ spoliatur, dum acetum partes oleosas, volatiles ac spirituosas figit, & in aliud

ens traducit, uti experientia mechanica quævis edocere poterit.

¶ CVII. Cornus.

Cornus, German. *Cornerbaum* / *Welsche Kirschchen*. Cornouille, *Dog-Tree*, or *woild-cherry-tree*. *Cornouilleboom*.

Est { hortenſis, sativa. Hæc usuaſissima  
 { Mas  
 { sylvestris.  
 { femina. Lon. sylvest.

Indigitatur Cornus. *Brunf. Trag. Matth. Lon. Doi. Lob. Cornus mas, Tab. Cornus sativa & mas. Cord. in D. Cornus vulgaris mas, Claf. hist. Cornus hortensis mas, C.B. 1.*

Floret incipit initio vetis: colitur in hortis,

OFFICIN. NAT.

*Fructus*, rarissime *Folium*.

Vires. *Utraque refrigerant, exiccant, astringunt, conspiciant. Hinc conveniunt præcipue in diarrhæa & dysenteria. Exhibentur fructus exiccati & pulverisati ad Drach. ʒ.*

PRÆPARATA.

1. *Condit. fructus*, cum saccharo l. ʒ.
2. *Rob. de Cornis.* Vide *Disp.* August. Ex succi pulpæ p. ij. & sacch. p. i.

HOEMAN. Cornus. ) Germ. *Cornelbaum*. Est autem vel *mas*, vel *femina*. *Mas* vel *urbana* vel *hyssopifera*. *Femina* est mollis & medullo. a. Hanc & virgam sanguineam *Plinius* pro uno eodemque agnoscunt *Gesperius*, *Bellonius* & *Alii*. Sed non sic omnibus videtur.

Cultum respuit & tam in humidis quam siccis locis nascitur.

Floret Februario & Martio, nonnunquam antequam folia erumpant.

Fructus verò in Autumnio maturat, quæ etiam in usum venit.

¶ CVIII. Corylus & Avellana.

Corylus Hasela staude. Noiset- re. Hazel-Wil- low Hasle-Tree, or Hasle-Nous. A Fiberd. Wilgenboom/ Haselâr = boom/en Has- lelaernoot lang en ronde.	No- stras	fructu albo mino- re Coryli vulga- ris. fructu rotundo maximo. majore oblongo rubente.
Pete- grina	Humilis. fructu pur- gatrice Mo- nard. fructu ofcuali trifi- di, &c.	Nostrati- bus non sunt usua- les.

Ex his officinis in usu veniunt nostrates coryli, quæ deferuntur ab authoribus vel coryli vel avellanae titulo, &c. Præfertur autem fructus oblongus rubens in compositionibus.

Solo gaudet atenoso & opaco,

## OFFICIN. NAT.

*Lignum, Fructus & Viscum.*

*Vicia. Lignum per se raro officinale est, nec afferatur, nisi pro parandis inde spiritus ac oleo. Adhibetur autem corylii sylvestris.*

N. 1. Serpens virga corylinā percussus torpescit, unde conicellare licet, facultate antispasmodica corylium abundare.

N. 2. Facium ex ejusdem corylii sylvestris bifido succulo virgulam quā metalla serueantur.

(Viscum. Haselnistel. Du Visc, glu, ou guy de Noisetice. Misdoo of Hazel or Haselnutrie. Eyn van Haselstroomen. Inter antiepileptica referunt.)

Fructus avellanae (*Castanea*) exhibent usui medico, nucleum, putamen & membranulas.

Nuclei, teste Gal. l. 7. simpl. med. plus habent essentiae terrestres ac frigidae, quam juglandes. Venenis restant venenosorumque animalium ictibus, (cum ruta & ficus impositi), ex mulso hausti ventri tussi medentur, urinae odorem mitigant.

Putamen crudum in pulvere contritum astringit, obstruit ac proin sicut diarrhoeam, albaque fecerunt profusiva. Quercetanus specificum antiepilepticum inde facit, cum corall. rub. & mandibul. lucii.

Membranula nucleum ambientes ejusdem cum putamine sunt facultatis, eidemque praeferenda.

(Tulorum farina venae colligi potest pro Epileptica.)

## PRÆPARATA.

Ex ligno. 1. Spiritus fit per Retortam igne nudo ex fermentis exiccatis.

(Acetum destillatum ligni Coryli ad gonorrhœam in luc venerea utile.)

2. Oleum fit eidem per Retortam vel per descensum.

Vites. Vim habet utramque calfacientem, incideantem, anodynā, antiepilepticā ac praecipuè odonalgicā.

N. Sunt qui oleum ligni Heraclei Rutando dictum autumant, nec sine causa quidem. Etenim non modo viribus isdem celebre est, quas Rutandus oleo suo Heracleo adscribit, sed & nominis rationem habet. Corylus enim, quia primum ex Heraclea Ponti in Graeciam translata fuit, heracleonica seu pontica dicta est, adeoque & nuxes heracleonica.

## PRÆPAR.

Ex avellanis Oleum expressum.

Vites. Articulorum docti in unum juncti.

N. Ingrediuntur etiam nonnullas compositienses alexipharmacas, ubi praeferenda sativa, rufescentes & praecipue oblonga, ut diximus supra.

FORMA. Corylii & Avellana. German. Haselstaude. De hujus differentia vid. Dnum Aurorem. Montes amat Corylus & in plana etiam descendit, gaudet humido ac argilloso solo.

Lignum, Fructus & viscum in usu sunt.

Vicia. Lignum per se etc.) Ex hoc spiritus & oleum praeparatur in insulubris epilepticis magnarum vitium, etiam à veneficio occit. Colligendum autem tunc lignum est ☉ in V exiitibus duobus vel tribus diebus ante novilunium.

Recip. Ligni corylini (in quo viscum stetit) incisi in calco. Last. q. hinc simple retortam ad dimidias, in do foracii & aper-

to igne A. la peignō liquorem acidulum & deinde oleum calidum, separa oleum per filtrum à liquore & restifica cum calc. viv. per Aren. Non desunt, qui oleum hoc ligni Heraclei oleum Rutando dictum non sine causa statuerunt. Est enim egregium Medicamentum contra morbum caducum, & contra vermes, quos non solum necat, sed etiam per feculentum educit. Vermes hoc oleo concepti statim moriuntur. Item in parva difficultate commendatur pro singulari arcano, sed tamen non in aequalitate adsumendum est. Efficit etiam satum morbum & secundarias venetas, vermes dentium etiam eradicat & pediculos fugat.

N. 1. Serpens virga corylinā percussa torpescit, unde patet, corylium vi anticolubrina abundare.

N. 2. Facium ex ejusdem corylii sylvestris bifido succulo virgulam, quā metalla serueantur.) Vocatur haec virgula Divina seu Divinaria, cujus beneficio latentes metallorum venae inveniuntur. Nonnulli bifidum, ut Auro, scribit, Corylii rancidum adhibent, utrumvis ejusdem tenui manu alterutra venetas: Alii succulum corylium (quem totum unico anno enatum quidam experunt) cuiusvis alicuius ligni baculo alligantes, cum eo vice scipionis, per locos quos metallorum feracae suspicantur levo passu obambulant. Et si forte minere metallicae insisterent, aiunt indubitato indicio baculum sese versus ipsam incruenturum. Aliqui metallis familiariter adhaerere quodam metallo in vena praecellat hinc cognosci posse asserunt, si variorum metallorum frustula in eadem manu cum virgula successivè conentur: si quippe simul ac illud quo vena potissimum abundat, manū imponatur, fortius virgulam se deti, quam si alia metalli species una cum ipsa in manu teneatur. De hoc experimento quid observandum sit vid. Aethiops. Kircherus Lib. 3. Magna Mundi part. 5. c. 3. p. 655. N. 3. Nihil. Anglus Robertus & Boyle in examina. philosophic. p. 129. Cum autem modo laudati Kircheri allegata admodum curiosa sint, lubet totum contextum hic annexere. Hic queri possit, utrum aliqua vis naturalis Corylii, quae metalla perat ab eis attrahat? Ut autem haec difficultas, inquit, melius enodetur, sciendum est, Minerae subterraneae continuo quosdam halitus exspirare, quibus pro metallorum diversitate, diversimodè quoque de terra & plantae alterantur. Aded ut metallorum generi vel ex sola plantarum constitutione & qualitate in interioris montium qualitatis venarum cogitationem devenire possint. Halitus enim ex S. pio, auripigmento, &c. exspirantibus omnes plantae auri & conculmi necesse est praeter quosdam, quae hoc halitu veluti roborantur, unde montes glabri & steriles plerumque metalli latentis alicuius in dictum praebent. Indiciū quoque latentis venae erit, si arborum folia tempore vero non liquida sint, aut subcorulea, si rami, praesertim superiores infestis nigrore, aut alio colore minus naturali, si stipites bifidi, si rami nigri, aut discolores, ea namque opera factum, calidi & siccī vel turgidi halitus, qui ne radicibus quidem arborum percant, sed eas adurentes praefixis infirmas rediunt. Dubium igitur nullum est, plantas metallicae qualitate continuis montium exhalationibus imbutas aliquam ad ipsa metalla, super quatenus venas creantur, similitudinem fundere. Difficultas solum est, utrum haec similitudo attrahat eam causetur. Th. Paracelsus primū in eā opinione fuit, unde suadet diversa metalla diversis virgulis inquirenda, et quod si nulla sit planta, quae non habeat metallum aut minerale quoddam sibi appropriatum, in quod naturaliter feratur. Hinc ait; Corylium super argenti venam credentem naturaliter venas argenti apponere: Ita virgam fraxineam seri virgulam ex piceastro plumbum reperendi consistere, et quod dicit arboris dicitis occulto quodam cantu respondere. Addit, juniperum, hedera, Caprificum, Pinistrum, & omnia aculeata maxime metallorum societate gaudere. atque idē ut plucium latentium venarum signum esse. Verū hanc virgulam diuturnam inclinationem ex vi quiddam magnetica, quā planta occulto veluti motu in ea ferantur provenit, non credit Kircherus, cum hujusmodi virgulae dicit metalli, cum quibus amicitiam habere dicuntur, applicatae, quantumvis exactissimè & levissimè aequilibratas, nullum tamen inclinationis effectum praestare experimento à se facto non semel compererit quem tamen requē orare debent ac supra venas expositae. Sed hujus inclinationis, si quandoque contingat, hanc causam reddit. Vapor aut exhalatio metallicae per radices arboris haustu, camorum foliorumque humorum conjuncta contrahitur, cum autem omnis vapor contritus & solutus graviter, si ex continuo augmento vaporis metalli praegravatum lignum & incurvatum se veluti inclinet; haec ratio Virgam Alcinam ad latentes aquas feruandas praeparatam, dum vaporem exeuntem de terra avidè imbibit, tandem et praegravatam inclinare videtur. Cujus rei argumentum hoc satis praebet, quod non quovis tempore, sed ante meridiem ut plurimum, dum vapor est copiosior, haec effectum praestet, meridiano utpote vapore consumpto non item: tunc enim virgulam Alcinam paulo aequè inclinatam in aequilibrio

æquilibrio consistentem reperies. Id quod libra quoque experieris, si enim bilancem vacuam aequiponderantis unam partem ollæ aqua calida repleta, altera extrâ vaporem consistente imponas notabiliter lancem ollæ impositam torrido vapore infectam alteri præponderare cognoscet. Consumpro vero vapore aut exticcato ad æqualitatem redigi. Hinc quædam herbe super mineras crescentes dicuntur glaciare mercurium, Crocus in sulphureis mortibus crescit, eorum vi imbutus stannum aureo colore tingit. Hinc patet quoque cur subinde inter cortices arborum copiosius mercurius reperitur? Hæc Kircherus.

N. Viscum caryophyllorum epileptica aliisque capitis affectibus obnoxius quæro longe utilius est. Hoc in corylo non nasci scribunt, nisi post annum concessum. Henricus ab Her. Lib. I. 96. 8. Ex hoc compositur etiam Unguentum ad beneficiarum infringendam vim mirabile, ejus hæc est descriptio. Recip. adipis canis bene liquata & munda ʒiv. adipis Uræ ʒiij. Caponis ʒxxiv. tres truncos visci corylii virentis frustarum sectos & contusos, dum humefcant, contunde autem simul lignum, folia, baccas. Misce in phiala, quam soli novem septimanis cum expofueris, virentem in hylam extrahas, eoque beneficiarum corpora, loca maxime dolentia & juncturas inungendo certo curabis experimento. Kircher.

N. 3. Costum in furno seu clibano bene expurgato in cineres recentem adhuc combure, & accuratè combustos per cribrum trajice. Et inde ægrum, de quo suspicio est, nocte media super cineres mingere species, vasque lotio plenum lento igni impone, ut vaporum spiritus exhalet liquor, & si Morbus magicus, tunc in residuo cinere crines inveniuntur. Thom. Bartholin. Centur. 5. hisse. 35.

Fructus Avellanæ & Amygdala suppeditant usui Nucleum putamen & Membranulam. Fructus ingrediuntur confectiorem Loob de Pina ob bechicam qualitatem, venenis etiam resistunt, & venenosorum animalium ictibus medentur, urinae ardorem mitigant, sperma gignunt &c. Ejus oleum expressum furfuribus capitis delensio utilis est. Putamina pulverisata ob vim suam adstringentem medentur omnibus alvi profluviis & albo mulierum fluori. Sunt etiam specifice anti-pleuriticum. Membranulæ usum gaudent viribus.

¶ CIX. Costus.

Kōstos	verus	amarius } hic officinalis.
Costum.		
Costus.	falsus	Costus, Math. & Lon. id est, Panax costinum, pseudocostus.
Costus.		Costus Hortensis minor, Gesn. id est, Ageratum.
Costus.		Costus Hortor. Lob. i. e. Mentha.

N. Officina in dulcem & amarum dividunt, quam divisionem non diverse species, sed diversa aetatis Clusii non sine causa statuit. Nimirum recentiores herba dulciores, cum vixissent tandem amarescunt.

Costus verus officinis nostratibus usitatus, est cortex extrinsecus cinereus, intrinsecus candicans, C. B. 6. & 7.

Eligatur costus recens, densus, odoratus, subamarius, non cariosus.

Costus amarus dicitur, Helenii Comagenii radix, Gerd. in D. Costus comagenia, adulterinus officinar. Lob. costus officinar. amarus, Lon. Cast. Tab. costus amarus officinarum seu Helenium comagenium, Dioscor. C. B. 6.

Costus dulcis dicitur, Costus dulcis officin. Lon. sed adulterinus, Tab. costi pharmacopolarum species major. Cam. in Math. costus dulcis officinar. centaurio magno cognatus, C. B. 7.

Vires, Stomachicus, Epaticus, Uterinus ac Nephriticus est, cal. sic. 3. atten. aper. disc. Hinc conuenit in colica, obstructis mensibus & urina, hydropes paraly.

PRÆPARAT.

1. Oleum costinum Melusæ. Vide Dispens. ex cost.

p. ij. cass. lig. p. I. major, p. 8. cum vino ac oleo sc. samino.

- N. Febrilem vigorem spine inunctum mitigat.
- 2. Pilula marcocostine. Vid. l. 2.
- 3. El. caryocostinum. V. D. N.

HOFMAN. Costus.) Dnus Autor varias Costi species in medium producit. c. sed Jacobus Bontius in notis ad Garciam ad Oriæ unicum tantum Costi genus adstruit, & dicit Vestuiores Medicos sua Costi genera magis à carie & verustate corrupta distinxisse. Planta peregrina est, inquit Dominicus Chabreus l. c. p. 246. à Veteribus quidem celebrata, sed suis lineamentis nunquam accuratè descripta, unde vera illius digno nonum perfectè recentioribus patuit. Omnes quidem unâ ore radicem esse statuunt, ejusque fruticem nullo esse quàm radice pretio; sed ex quâdam stirpe & an ex unâ tantum vel diversis, nullus adhuc indubitanter asseruit.

Triplex Costi genus facit antiquitas, Arabicum, Indicum & Syriacum, juxta Dioscorid. & Serapion. Arabicum & Indicum Aricæna quidem habet, sed pro Syriaco Tertium amarum esse dicit & grauis odoris, qui Caryophyllata nominetur. Sic ille dulcem etiam agnoscat tuius tamen alii non meminere, nec in rerum naturâ datur, licet officina cum Autore Amarum & dulcem faciant. De His Synonymis vide Auzerem p. 54.

N. Ante annos non ita multos, inquit Olaus Wormius in Musæo p. 176. ad Nos adfetri cortex cœpit aromaticum, qui notis & facultatibus proximè ad Costum Veterum accedit, quem quidam Canellam albam, quidam Costum Arabicum vocant; Ille esse videtur, quem Monardes Cap. 26. Ligni aromatici vocat, ex Insulâ D. Johannis de poro auitæ allati, cujus odor & sapor aded aromaticus & excellens est, ut maciam aut Nucem myrsiticam longè superet, imò canellam odoris suauitate, saporis canellam, zedoariam & piper. Quocirca rectè in Noctis monet Clusius corticem potius aromaticum, quàm Lignum dici debere, atque ab Eo Libr. 4. exotic. cap. 3. sub nomine canellæ albæ accuratius describitur. Exterior cortex tenuior est, porosior, spâ valde rugosus, asper ac multis rimis hians, multique sinibus secundum longitudinem corporis, obliquè & inæqualiter dispositis, planè cortici exteriori sambuci colore & figura similis. Sub eo interior, crassior, solidior later coloris cinerei albicantis, in quo acrimonia major. Interior hic præ exteriori commendatur, & planè est aromaticus, suauitatem cinamomi, acrimoniam piperis, caryophyllorum ex parte saporem obtinet, aded, ut ex omnibus ferè aromatis aliquis participare videatur.

Adfertur ex Virginia, Moluccis, Tayâ Insulâ, Barbaris &c. Sed ex quâ Arbore hic cortex petatur, non consensient omnes. Clusius erui putat ex ligno non planè dissimili Guajaco, graui solidâ ac durâ materiâ constante, aliquot nigricantibus venis distincto. At Nerebergius histor. natural. Libr. 14. c. 28. Costi Arborem Sambuci facie esse ait, Arburi seu Lenedonis magnitudine flores odoratos ferentem, intus candidam, extrâ cineream & buxi modo pallescentem, quæ in Caguarante nascitur. Cl. Vir D. Johann. de Laet. Lib. I. descript. India Occid. cap. 17. In Insulâ Barbados corticem hunc copiosè venire ait, cujus arborem his describit. Folia obscurè virenti anteriore parte rotundâ, flores fert minutos, sambuci in umbellam collectos, qui foliis constant quinque, posteriore parte purpureis, intus aureis. Cortex levis & materia dura, intus subnigra, amat ripas & aliquot loca.

Aliud genus nuper adfetri cœpit Nigricans non in tubulis, sed minoribus fragmentis, tam exteriorè, quàm interiorè superficie; tenuior quoque est priorè & diuisus entro, interior ad cineritium accedit colorem. Acrimonia in eo insignis quæque est, sed nec odoris suauitate, nec sapore aut viribus priorè respondet. Unde advehatur, aut ex quâ Arbore petatur, incertum adhuc est.

Vires, Calefac. siccat, attenuat, aperit, discutit, &c.) Stomachicus, Epaticus, Uterinus ac Nephriticus est; Unde in passione colica, mensium suppressione, hydropes, paraly &c. adhibetur. Ex hoc preparantur oleum costinum Melusæ, Pilula Marcocostine & Elect. caryocostin. Vid. Cl. Zorefferus animado. in P. A.

C R A P.

Sic describitur in Appendice ad Pharmacop. SCHROEDER.

Crap Massa rubea compacta duplex ad nos ferunt, una ex Silecia, altera ex Batayia, melior prioris.





feris contradicant 1<sup>a</sup>. negans ulla Croci virtutes in distillatione elevari, tamen ipsa Experimenta refutat, quæ constat, non minoris efficacæ spirituum Croci esse, quam ipsorum Crocum in substantia exhibitum, eumque resinæ Croci saporem, odorem & vires. Sumitur scil. Stamina Croci q. s. effunditur sp. rectific. Macerantur aliquandiu, postea exprimuntur, expressio per digestionem & sublimentiam purificatur, & quod purum est decantatur, & decantatum distillatur. Quod in fundo remanet à distillatione liquidius, *Tinctura sive Essentia* vocatur. *Cassius* autem *extractum* dicitur. Exinde etiam *Arophi*. *Paracelsi* preparatur, si scil. Crocus cum pane vino madefactus in vase clauso ponatur pæe aliquot dies in sinum equinum, & tandem distilletur. N. Ego Croci *Essentiam* cum aqua viris extraho & in melancholia notabili cum effectu in usum traho; Alii cum *Vitis cordial.* extrahunt, v. g. rosar. naphæ & Alium *Extractum* conficiendi Modum vid. in *Cl. Zvevl. firo* l. c. p. 132.

*Vires.* In dysenteria & aliis affectibus urgente humorum visiosorum magno orgasmo non est præsentius remedium *Essentia Croci* vel *Ejus Extractio*; Unde & *Lacabus Bonis testatur de Medicinâ Indorum* hoc remedio nullum humanam rationem ad dysenteriam in India vehementius, quam aliis in regionibus dysentem excogitare potuisse exquisitius, & verissimum esse huius Morbisæpe etiam venenati antidotum.

N. *Sal Croci volatile & fixum* cum *alio distillato* conficiendi modum propositum vid. in supra allegato doctissimo tractatu *De Croco*, sive *Crociologia Excellentiss.* Dni D. Iohann. Ferdinandi *Hiraldi* p. m. 38. 39. & 47. Verum Nobis *Struicini* aridet D. D. *Zvevl. firo* l. c.

Multas præterea Crocus ingreditur compositiones *Elixir scil. præparati*, *Paracelsi*, item *Helmontii*, *Elixir uterinum Crocilli*, *Elixir Sulphuris Myrsicini*; *Elixir Peccorale* D. D. Iohann. Michaelis, *Oleum Croci ess.* *Mojan.* *Trochisc. de Croco*, *Theriac.* *Mithridas.* *Elect.* *d. Oro*, *Oxyrocum* vid. *Disp.*

Ætibus racemosis, non unæ modo in communi racemo, sed singulis granis singuli dati pediculi.

Ex Java & aliis Indiarum regionibus advehitur, ubi tantæ estimatur, ut antequam insistoribus venalis exponatur, ab incolis decoquatur, merentibus, ne in alieno solo satur, radices agat & luxuriet.

*Vires. Calefac. siccit.* *autem. diss. &c.* Specificum Cephalicum & Stomachicum est, unde commendatur ad capitis ventriculi, ac nervosi generis frigidis affectibus, ex vino bibitis; Item in ore detentus fructus claram vomem facit concoloribus, venerisque auget voluptatem si in coitu ore detineatur, uterò etiam confect & flatus sylvestres discutit.

CXII. Cucumis.

Cucumis (σκινος) in genere notat omnes fructus horarios, adeoque sub eo comprehenduntur, Sativus; h. loci. Sylvestris Asininus, Vide in Class. 4. Elæstrium.

Dicitur cucumis sativus, *Brussel. Math. Fuchs. Lon. Cast.* cucumis vulgaris, *Dod. Ger.* cucumer sativum, *Cord. in D.* cucumis sativus & esculentus, *Lob.* cucumis sativus vulgaris. C. B. I. German. *Cucumer* / *Churken.* Cocombre. *Cucumber.* *Soucomber.*

Suntque cucumeres virides, albi, longi, recurvi, læves, asperi.

OFFICIN. NAT.

Solum Semen, cui & ipsi Fructus addi possunt: hi enim etsi sint culinates; attamen cibum præbent medicamentosum.

*Vires. Semen, (seu nuclei) ex numero est samosor. 4. sem. frig. maj. refriger.* ( præcipue si aridum sit, alius humect.) *in sine grad. 1. absterge. aperit, urinam ducit, usque creberrimus est in emulsionibus anipleuriticis, aniphreniticis, & sim.*

*Ipsa cucumerina ubi tantia refrigerat & humectat. Excrementis est succi, adeoque non nisi robustioribus ventris edenda, idque non sine corrigentibus condiments, v. g. pipere, & simil.*

PRÆPARATA.

Conditi fructus: cum *Sal. com.*

CXIII. Cucurbita.

(sativa *Kurb.* Courge. Gourd. *Cucurbit.* *Calwoorden.* *Hujus loci.* *Sylvestris.* *Colocynth.* *Colocynth.* *Class. 3.*)

Nomen cucurbitæ omnibus familiæ est Botanographis.

N. *Cucurbita sativa* est variant magnitudine, colore, figurâ; conveniunt tamen, natura & viribus.

OFFICIN. NAT.

Solum Semen & nonnunquam Folia. N. Semen recensetur in numero seminum 4. frig. maj. venitque in usum cum vel sine corice.

*Vires. Cucurbita convenit viribus cum cucumere, tam in qualitatibus carnis quam in seminis facultatibus. Folia recentia puerperarum mammis adhibita, montque Martiolo, lac immittuntur.*

CXI. Cubebæ.

*Koubitzæ,* Cubebe, Quabebe, Cubebæ vulgares. Germ. *Cubeb.* *Cubeb.* *ubeben.*

Fructus sunt aromatici exigui, forma & magnitudine piper rotandum referentes, nisi quod ferè paulum sint minores. Advehuntur ex Java, Ind. Or. Insula, ubi decoquantur antequam vendantur, ne apud exteros plantentur. Præstant majores, recentes, ponderosæ.

Dicuntur Cubebæ, *Garz. Acof. Fragof. Cord. h. Cast. Tab. Math.* (qui eas nec *Asabum cub. bas.* nec *Galenî carpesium* demonstrat,) *Cubeb. vulgates,* C. B. officinarum, *Lob. carpesium Græcorum,* *Lon.*

N. Quid sint cubebæ, ambiguit: alii ex genere piperis & nigro piperi congeneris esse, *Theophrastoque* piper rotandum dici voluit: alii vicinis fructum (at facultates sunt diversa) existimant: *Sylvaucius,* *Rufci* fructum, alii *carpesium Galeni* statuum: *As Casalpinius,* *Anoni.* legitimi fructum pronuntiat. Est autem fructus racemosus arbor. cuiusdam, malo vulgari similis, foliis vero piperis, sed angustioribus.

*Vires. Ca. sic. 2. cum, lete succ. 3. complet. atten. disc. viscera omnia roborant atque inprimis caput, adeoque plurimis inferiunt compositionibus. [Indi ad similandam venerem utuntur.]*

OFFICIN. NAT.

1. Confectio c. saccharo.
2. Ol. Cubebæ. *Null.*
- N. Rari usus est.
3. Spec. *Diacub.*

*HOFMAN. Cubebæ.* Cubebe, Quabebe, & Quabebechi *Arabici.* *Ariciana* *Carpesium*, *Serapio Myrris* & *Sylvestrium* 3. Alii piperi genus, alii vicinis semen, alii *Rufci* fructum esse statuum. Verum sunt grana Piperi familia nigro, tenui adnexa pediculo, antus inania, sapore amaro, acri, odorata, colore cinereo, corice fibro; Planta autem ex qua colligitur, sylvestris est & spongie proventens imbecillis hædææ modo, vel *Smit* acri fructibus & arboribus adhærens, foliis myrtiformibus, floribus odoratis, fru-

## PRÆPAR.

▽. *Stillas.* Ex fructu immaturo.

Vires. *Fert opem omnibus inflammationibus externis, oculorum, aurium, podagricis, &c. Intrinsicis quoque mirabiliter affam corporis mitigat.*

N. Succus expressus idem facit.

**HORMAN.** *Cucumis & Cucurbita.* De horum differentis vide *Damm Auteurs.* Horum Semen & fructus in usum veniunt. Semen uti frequens est in Medicinâ ex numero Seminum quatuor frigidorum majorem, que tamen non rancida excoctata adhiberi debent, ex quibus emulsionem pro pleuriticis, peripneumoniacis, phthisicis, phreneticis, nephriticis, hæcticis &c. conficiuntur. Cucurbiticum oblongatum albarum pulpa contusa ac in aqua cocta præ lente calore hæctico non incommode spiritus dorsi imponitur sapienter renovando, experientia D. D. *Borelli* & *Orbinii* &c. in hujus olim hujus loci Physici ordinarii, ac Modici incomparabili. Ex Seminibus cum aquâ Cucurbitæ destill. Emulsionem paravit pro hæcticis.

¶ CXIV. *Cuminum.*

Cuminum { sativum: quod hic.  
pratense: quod carum.

*Kümmel*, Cuminum sativum, *Brunfels.* *Trag. Marib.* *Cord. hist. Lob. Cast.* Cuminum, *Lon.* Cuminum officin. cumini sylv. 1. genus, *Dioscor.* Cuminum, *Cord. in D. Tab.* sativum. *Cam.* Cuminum semine longiore, C. B. 1. aliis cuminum domesticum, Romanum, German. *Kümmel* / *Kümmel* / *Römisch Kümmel* / *Pfeffer Kümmel* / *Kram-Kümmel* / *Warentkümmel.* Cumin, Cuminum cultivé, cumin sauvage, cumin de Rome. *Cuminum.* *Comyn.*

## OFFICIN. NATIVA.

Soluta Semen.

Vires. *Calfac. & sic. 3. atten. diger. resolvit, flammæ discus, utile in Colica, Tympani, vertigine.*

## PRÆPARATA.

1. Semen Præparatum maceratione in \*
2. Confectio.
3. ▽. Ex sem. l. a.
4. *Ol. stillat.* Ex sem. l. a. cum ▽ elicitur. [Gonorrhææ picrotofolium utile.]
5. *Spec. diacumin.*  
[Ex Speciebus Tabula.]

CXV. *Cupressus arbor.*

*Kowalewicz.* { Mas.  
Fœmina.

Arbor est procerâ conifera, foliis pinum æmulans, usque semper viridibus.

Provenit copiose in Insula Creta.

Insignitur Cyparissus. *Cast.* Cupressus altera sive sylvest. *Ger.* Cupressus, *Math. Dod. Cord. in D. Lon. Cam. Tab. C. B. 1.* German. *Cypressbaum.* Cypres, arbore. *Cypress-Tree*, or *several* *Southernwood* *Cypressenboom.*

## OFFICIN. NAT.

Lignum, Fructus & raris Folia.

Vires. Lignum refrigerat, siccit, astringit.

Fructus & Folia callicium parum, exsiccat ad gr. 3. astringuntque valide, proin usus sunt præcip. in hæmorrhæ, diarrhæa, dysenteria. Commendantur

videm in nulliome involutaria ut & in hominis curâ. dis inus & exus adhibita.

N. Fructus sicut copos, naces vel pilulas Cypressi officina nominant: aliis *Gabula* dicuntur.

**HORMAN.** *Cupressus arbor* Hujus Nomen sicut corâ; alii galbuli dicit, ut *Ferrus*, sed minus rectè melius, cent globulam si dixerit, ut notè *Yarndæ* annotat, præcipio *de arboribus*, à *Rhopopolis* ex *Cres* & *Itali* ad Nos transportantur, quibus Semen innascitur non atomorum indit, ut *Mathias* & *Lacune* flagrant, sed quod ad ærofores seminis accessu magnitudinem. Itali hanc Arborem aliter in coniferis, quod semper funebus habita fuerit. Cupressum sylvestre non habentur, sed hic una, ibi alia in abripientis provenit locus. Hujus Semina, non integro fructu *Cypressi* uti ad locum muliebem. Folia Nos non vitant, sed fructibus, qui calefac. siccant, astringunt, consolidant, tunc in hæmorrhæ, diarrhæa, dysenteria, enterocolo tano & raris adhibentur.

¶ CXVI. *Cupressus herba.*

*Chamaecyparissus.* *Trag. Fuchs. Cord. Lon. Santolina altera, Dod. Abrotanum fœmina, Brunf. Math. Lob. Cast. Clus. hist. Tab. Ger. Cam. Cupressus herba, Cord. in D. Santonicum minus, Cord. hist. Polium. Theophrast. Dioscor. Absinthium maritimum, Tab. Abrotanum fœmina foliis teretibus, C. B. 1. Germ. Warentenprei. Cypres, & Auzonne. Gorden-Cypress, Fœmale Souberrwood. Lupin-Cypressen. Aberdeen wiscen.*

Colitur in hortis nostratibus.

## OFFICIN. NAT.

Herba, seu folia, sed raro.

Vires. Convenit qualitatibus cum abrotano, usque præcipuus est in obstr. Epasis, Reum & Pleuræ, curat Icterus, lunabrics fugat. Extrinsecas subvertit morbus ueri, &c.

*Cupressus Herba* *Chamaecyparissus*, *Santolina*, *Abrotanum fœmina*, &c. Non immerito inter instructiores hæc planta numerari possit. Radicem enim habet lignosam, & virgula cubito altiora emittit, lignosa, teneta, lanugine locata, in quibus folia uncialis longitudinis circiter, cana, decemcosta, & odore aromatico, sapore aceri & amaro. Singulis annis virgulae inflat tanacetis insident.

Colitur in hortis nostratibus.

Vires. convenit qualitatibus cum abrotano, usque præcipuus est in albi seminarum profluus filidit, item in lunabrics enecandis, semine ejus bellaris immo ito, ut pueri ita decipiantur. Extrinsecus in hysteris palliosus leuomen addit.

¶ CXVII. *Curcuma.*

*Cyperus Indicus Dioscor. & Curcuma officina.* *Cord. hist. Clus. coroll. Lon. Lob. Tab. Curcuma longa & rotunda, Cord. hist. Cyperus altera, radice lutea, Cast. Terra merita, Ruell. Lob. Cypedi genus ex India Math. Fuchs C. B. 1. [Ciacus Indicus Io.]*

Est radix officinalis exotica, non tantum procerâ colore apparens, sed & eodem colore alia tingens. *German. Gylbiwurz / Gelsuchtwurz. Curcuma Tamerick Curcuma of Gelsuchtwortel.*

Duplex communiter est, aliquando longa, aliquando radice rotunda: Hæc multo ærior pueri cælit, atque cum zinzibere sape affectat.

Vires. Dicata est vesica biliariæ, *Stomacho & Epatis*, hinc & *Lieni* ac *Vetro*. *Calf. & sic. 3. amara est: absterg. atten. aper. dig. disc. mensis mæci. Ufus in Ictero, Hydropo, cachexia.*

PRÆPAR.

Species diacurcuma.

N. *Relius spec. diacrocui nominantur, quippe curcumam non admittunt.*

HOEMAN. *Curcuma.*) *Cyperus Indicus. Terra merita. Duplicem Eius agnoscit differentiam Cordis, longam & rotundam. Est radix officinalis exotica, dicitur & Crocus Indicus, quod ullam cum Croco habeat similitudinem, sed quod radix Eius non secus ac Crocus verus colore flavo tingat. Eius folia sunt oblonga, & longè latiora, quam folia Cardamomi, quibus aliis non sunt abfimilia, caulo variat, qui in Cardamomo est internodius tanquam arundo distinctus, sed in Curcuma levis & aequalis. Flore ex flavo est purpureo, qui in fumicitate plantae emergit, similitudine referens florem gladioli cuiusdam, purpureos flores proferentis.*

Nascitur in Cananor, Calicut, & Goa: & magna Eius quantitas ad Arabes, Turcas ac Persas deferetur, qui omnes ex India advehuntur, in cuius sylvis tam copiose crescit, ut inde vel integrae naves onerare possit. Apud Indos nulla planta est in frequentiori usu, quam Curcuma, nec apud eos ullum frequentius condimentum in coctis piscibus & carnibus elixit. Præterea nobilissimus Eius usus est in Medicamentis tam topicis, quam intro exhibendis in omnibus viscerum obstructionibus ac mesenterii, tum in mulierum Morbis nullum æque celebrat Malacca mulieres, quam Indos quibus laudibus effusum in facilitando partu, urinae difficultatibus ac renum affectibus. Tum ad Uteri morbos remedium est specificum, Iacobus Bontius de Medicina Indorum in Noris ad Garciam ad Orta.

*Vires. Calfac. sic. aton. absterg. aperit, d'ger. disc. & c.*) Dicitur est venter bilisæ ejusque calculum per alvintam regionem excludit, ut per observationem novi, cum enim Clarissimus Dnus Christianus Gutierrez merissimone olim Gymnasi Nostri Rectus p. m. aliquando acutissimis dextri hypochondrii doloribus obque etiam ad Medicorum desperationem de restitutione in sanitatis plenum torqueretur, Medicis reliquis consultantibus nitro citroque de remedio aliquo appropriato huic affectui adhibendo, tandem D. D. Benedictus Oheimius Medicus sine pari *oparte* p. m. semidrachmam radicis curcumæ in haustu cerevisiæ calidæ butyracæ propinavit, cuius usu elapsu bithoro doloris dicti non solum remiserunt, sed & per seculum ipso salvo lapilli liquor sublateo colore splendentis in pelvium substratam exereri fuerunt, quos quidam Medicorum ex intestinis, Ego autem ex fellis folliculo fecerisse iudicavi. Elapsi duodecim & circiter annis post eadem perpeffus symptomata, sed defuncto tum laudato D. Oheimio. p. m. & nullis secretis lapillis, in quos causam mortis refero, hujus iter adit. Hujus cadaver si pollinecturæ subjectum fuisset, nullus dubito, quin vesicula fellis calculis repleta inveniretur, quos dolor acutissimus in latere dextero sub costis nothi alvi una excretionem impediens certo certius prodidit. Præterea etiam hujus radicis Curcumæ usus non postremus est in ictero, hydrope, cachexia, & c. Et hæc preparari potest *Essentia & Extractum ejusdem cum radice efficacia.*

¶ CXVIII. *Cuscuta.*

Est } Major, colore scil. albo vel rubro: *Hæc hujus loci.*

Minor. *Vid. Epithym. in purgantibus.*

Dicitur Androfales vulgo cuscuta. *Trag. Matth. Lon. Cast. Clus. Ger. cassutha, Lob. Tab. cassutha, Fuchs. Dod. major, C. B. 3. [Lini Podagra.] Germ. Silstraut / Flachsseyden / Todtern / Seydens kraut. Goute de lin, augare de lin. Cuscuta, Dodder. Cuscuta / Scortic / wrangtende Nitstruyp.*

Floret Junio, Julio, & Augusto: adnascitur passim herbis & fruticibus, potissimum urticæ, lino, lupulo.

OFFICIN. NAT.

Folia seu herba tota villosa cum floribus, præcipue lino adnata.

[Semen interdum accipitur ad compositiones spleneticas.]

*Vires. Splenetica imprimis est, hinc epatica, Calfac. sic. 2. absterge, subastringit, aperit, melancolicum humorem corrigit, utilis in scabie, ictero nigro, obstructionibus epatis ac lienis.*

PRÆPAR.

▽. *stillat.* Ex tota planta.

[N. *Hæc apprime convenit in rubedine faciei.*]

[Prostare etiam deberet Syrupus, in febribus Chronicis efficax, à Langio expertus.]

HOEMAN. *Cuscuta.*) sive *Cassuta, Cessytha, Cnem. Gisse Kraut.* Hæc aliena semper culinae affecta non propria vivit quadræ, sed in herbis & arboribus passim nascens instar allicujus visci earum nutrimento vivit, ut sæpe ad tabem etiam producat. Nullis, postquam in altum ascendit, nititur radicibus, quibus tamen primum germinans non deficitur, Flores per capreolorum mæandros nullo ordine subsistentur glomerati, rubescentes vel albicantes. Capitulis subsistentibus insunt semina instar papaveris.

Est autem vel *Major*, vel *Minor*; *Major* est vel colore albo vel rubro. *Minor* tenuior est & rufior, de qua infra de *Epithyma*.

Reperitur Junio, Julio & Augusto, in vepribus, rubo, lupulo, lino, thymo, ebulo & c.

*Tota herba cum floribus usui cæli.*

*Vires. Calfac. siccat, absterg. subastring. aperit & c.*) juxta quorundam opinionem ejus vires sequuntur genus herbarum aut arboris quibus insidet, si calidæ insidet frumicæ, calidam fortiter energiam, & vice versa. Viscerum medetur obstructionibus, unde in ictero, incipienti hydrope & c. valde commendatur. Eius *Aqua destillata & decoctum* in usu sunt, & ex hoc Syrupus parari potest.

¶ CXLIX. *Cyanos.*

Baptifecula, Blaptifecula, flos frumenti, Kornsthum / blan Kornsthum. Blaycola, biver, blevet, ou. *Aubsoin. Koornbloem. Blevvobolle ox corn flower. Blacuy. Koornbloem.*

Cyanos	} Sylvestris	} Montanus.		
			} Segetum: <i>Hic officinalis.</i>	
				} Latifol.
	} Hortensis.			

Dicitur Cyanus, *Lon. flos, Dod. Cyanus major; Matth. Cast. Cam. Cyanus sylv. Fuchs. Cyanus vulgaris, Lob. Ger. Cyanus cæruleus, Tab. Baptifecula, Trag. Lichnis agria & flos frumenti, Brunfels. Cyanus segetum, C. B. 2.*

Crescit passim inter segetes: Floret Majo.

OFFICIN.

*Flores. Vires. Frigef. & siccat. 2. astring. utilis in oculor. inflammationibus, rubedine, lippitudine, doloribus, in hydrope (propinans.)*

PRÆPARAT.

▽. *Stillat. ex flor.*

HOEMAN. *Cyanos.*) Hæc à colore floris cyaneis ita appellatur, flos frumenti Kornsthum etiam dicitur. *Baptifeculam, blaptifeculam* Alii vocant, quia locantibus & metentibus impedimento est retusum in ejus occurru sale.

*Vires. Frigef. & sic. astring. & c.*) Hujus aqua destill. externe mira præstat in oculorum inflammationibus, lippitudine, doloribus. Interne autem Eius decoctum in hydrope incipiente propinatum aquas per diuresin eduxisse mihi compertum est.

## ¶ CXX. Cyclamen.

Vocatur Cyclaminus, Matthiol. Cord. in D. Lon. Tab. Cyclaminus major, Cast. cyclam. rotundus, Fuchs cyclaminus orbiculatis rotundifolius, Dod. Cyclamen officinar. orbiculato folio, panis porcinus & Arthanita, Lob. Cyclaminus flore odorato, Clus. hist. Cyclaminus vulgaris & cyclam. prior, Matth. & Lob. Lugd. cyclam. æstivus vulgaris, Cam. Cyclamen orbiculato fol. Ger. Cyclaminus minor & Umbilicatus, Trag. Cyclamen orbiculato folio inferne purpurascens, C. B. I. Getman. Erdapfel / Saubrod. Pain de Pourceau Sobobread Berz Lensbroot Erdapfel.

## OFFICIN. NAT.

Radix, colligenda Autumno.

Vires. Calfac. & sicc. 3. potenter incidit, aper. absterg. Errhinum est. Usus præcip. in [auditus gravitate ex Spir. Vini infusa] obstructis mensibus, in pellendo sæu morius, in letero, in calculo expellendo, strumis ac tuberculis discutendis. Internè cauto opus habet; magisque externo usui prostat.

## PRÆPARATA.

Succus. Hic cum raro nostratibus in promptu sit, ejus locum subit decoctum.

Unguentum de Arthanita majus V. D. minus V. D.

HOZMAN. Cyclamen) Cyclaminus. Panis porcinus sive arthanita. Germ. Schrein-Brot.

Nascitur in editis montibus, solamque amat lucosum.

Floret Junio & Julio. Radix colligitur Autumno.

Vires. Calfac. sicc. incidi, aper. absterg. & c.) Drasticum medicamentum est, cujus usus præcipuus in mensium obstructione, in expellendo sæu morio; & accurato opus est judicio, quibus si eju usus commendandus. Ab eâ gravide abstinere debent. Hinc magis externè usui prostat, ut in errhinis, unguentis, emplastris, unde ung. de Arthanita Majus & Minus. vid. Disp. Ex floribus cyclaminis conficitur etiam oleum ad Pleuritiem externam vid. in thesaur. annexo sect. XIX. n.º 3.

## ¶ CXXI. Cydonia Malus.

Mala nodosa, Cotonea malus, Quittenbaum. Coignier, des Coins, Quince-Apples, Quinceboom / en Onc-Appellen.

Mala Cotonea { hortensis Mala minima, que præferuntur.  
                  { sylvestris Mala majora vulgo pyra seu struthia.  
                  { Mala media, i. e. notha, que proveniunt ex cotoneis, que struthiis insita fuerit vel contra.

Videatur malus Cotonea, Brunf. Trag. Matth. Fuchs. Cast. Malus cydonia Lon. Tab. Cam. Cotoneus, Cerd. hist. Cotonea & Cydonia mala Lob. Mala rotunda minima, nonnullis quæbundâ ab exteriorè cutis colore, Dod. Mala cotonea minima C. B. I.

## OFFICIN. NAT.

Mala ipsa exiccata. Semen seu grana.

Vires. Mala cotonea stomachica sunt, refriger. i. sicc.

2. Astringent. tinnitum. Usus præc. in vomitu, alvi

fluxu, singulis, laxitate stomachi.

N. Ante cibum sumpta alvum constipare creduntur, è contra à passu laxant.

Semen. Refrig. & ham. mucilagine sua lenit, & crimoniam obviat. Usus præc. ad lingua ariditatem lenendam; [ gargaris. ] ad dolorem hæmorrhoidum sedandam, [ in cysteris ] ad epithimiam sanandam, (mucilago cum Aq. rosarum satia & infusa) ad fissuras mammarum solidandas ambustique curesis, & c.

## PRÆPARATA.

1. Condit. Condiuntur Cydonia (sive integra sive in frusta concisa) separato cortice semineque exempto: aromatizanturque cinamomo, caryophyllis, que infixis.

2. Vinum. Est succus liquidus, cui admixtum est tantillum sacchari.

3. Rob. Cydonior. Est succus inspissatus ad mellis consistentiam, dicitur aliis syrupus Ferdin. Imperatoris.

4. Diacydonium. Ex succo acido & sacch. i. Vid. Disp.

5. Marmelata. Est cidonior. dulcium decoctio (per manicam Hippocratis) filtrata, cum saccharo inspissata & in scutulis ut congelescat effusa.

6. Misa Cydonior. simplex. Syrupus est ex succo dulcior. p. xij. vini p. v. & sacch. p. iij.

7. Misa Cydonior. aromatizata. Syrupus est ex succo acidior. p. xij. vini p. v. mellis p. iij. & Cinam. V. Disp.

8. Diacydonies, vel Diacydonium simplex. Ex carne Cydonior. scil. atque sacch. ana V. D.

9. Diacydonies, vel Diacydonium compositum, diversè descriptiones extant. V. Disp. A. & N.

10. Diacydonies Laxativum. Vid. Disp. Aug. [Est vel diacydonium, vel Laxativum, vel cum Gummi Gutta.]

11. Essentia seu Spiritus. Ex succo dulci temperato: raro in usu est.

12. Ol. per infusionem. Ex cydoniis non excoctatis succo Cydon. & So. omphacino. V. D.

HOZMAN. Cydonia Malus) Germ. Quittenbaum. Hujus MALA seu fructus & semen cum Lavagio actum veniunt.

Mala refriger. sicc. astring. & c.) Stomachica hæc coacta & cinamomo & caryophyllis aromatizata, coctione præparantur, in gravidis fructum non solum corroborant, sed & si læpulis gravide veltantur, scilicet in lactem eduntur liberi, venustâ facie ingenueque vultu. Ante cibum sumpta alvum constipant: contra à passu laxant. his conficitur & Vinum, rob. sive in eis inspissatur, qui vel cum vel sine Saccharo præparatur. Uterque lateribus vasis affigit caprarum veluti crystallatum, qui stomachicum & diureticum est utilissimum. Quod si ante inspissationem cum succo pomorum Borisdiosicorum vel succo urarum incoquatur, elegantissimum nanciscitur cordiale & stomachicum, in vomitu, alvi fluxu ac sudore diaphoretico præutile. Prostant etiam ex Cydonia Malis præparata marmelata, myra cydon. s. & aromatis. Aqua cinamoni cydonia, et sicut cydoniorum cum cinamomo per fermenta. parca Diacydon. s. Oleo diacydon. laxativ. Spiritus per fermenta, simplex, & alii infusi.

Semen refriger. & c. Inmell. & c.) aquâ rosacel lenit insusum mucilaginem præbet, que lenit & vitiorum humorum acrimoniam demulcet. Ex hoc mucilago curata cum aq. plantago. Nymph. & opheamix utilis est, conset nem ad ambusta, scissuras labiorum, lingue ariditatem, hæmorrhoidum dolores & c.

Lenigo Cydoniorum hæmorrhagie narium & omni sanguinis profuvio medetur externè applicata.

Dactylus s'oid. Palma.

CXXII. *Cynoglossum.*

*Körb-Zunge*, *Cynoglossa*, lingua canina, *Hundszung.* Langue de Chien. *Hondstongue.* *Hondts tongue.*

Diversorum est generum è quibus magis officinale, quod indigetatur cynoglossa major, *Brumf. Cord. in D.* cynoglossum vulgare, *Math. Lib. Cast. Claf. hist.* cynoglossum *Dod. Tab. Ger.* officinarum, *Lon.* cynoglossum majus vulgare, *C.B. 2.*

Crescit passim locis aridis penes muros: Floret Julio.

## OFFICIN.

*Flores, Folia ac Radix*, sed raro.

*Vires.* Refrig. & sic. 2. *incrass. lenis, obstruit.* *Ufus* in sistendo fluxu alvi, in gonorrhœa, ac catharris *incrassands.* Verum quia in numero herbarum est, quæ *ponreau* ob narcosin virulentam suspecta sunt, *rassimè* à prælicis adhibetur.

## PRÆPAR.

1. *Pilul. de Cynoglossa.* Vide *Disp.*
2. *Unguentum.* Vide *Disp.*

*HOFMAN.* *Cynoglossum* & *cynoglossa*, lingua canina. *Ger.* *Hundt-Zunge* *Diericorum* est generum. Est enim vel vulgare majus, & minus candidum, vel *Creticum* flore parvo dilute purpurascens *Cuspi.* De quibus *vid. Deminc. Chetrazum l. c. p. 120.*

Vulgare crecit juxta sepes, locis incultis & sabulosis in præteritis & propè muros.

Floret Majo & Junio.

*Flores, folia & radix* sed raro, in usu sunt.

*Vires.* Refrig. sic. *incrass. lenis.* &c.) Ex hoc conficiuntur *pilule* de cynoglossa, quadrum compositi. *vid. in Cl. Zooff. Pharmacop. Reg. p. 65. & ad Dispens. animadvers.* Est medicamentum præstantissimum ad catharras tenues sistendos, somnum conciliat & omnis generis dolores placat, dysenteriam, diarrhoeam & immoderatum mensium fluxum sistit. In primis si opium fermentatum cum succo cydoniique dictis accedat pilulis, majoris erunt efficacia. Alias autem ipsa folia cum floribus sunt ad inveterata & maligna ulcera sananda utilissima. Horum aqua, succus & pulvis ad matricas collutione & insperione efficacissima sunt, item ad ambusta, dolores, alopecias, &c. commendantur; Radix sicca pulverisata ac vino rubro pota dysenteriam, gonorrhœam sanat, & omnis generis ulcera & vulnera curat. Si hujus decocto gratè rubicundo aphthæ & maligna oris ulcera ex lue venerea contracta eluantur, & ejus pulvis inspergatur, sanantur, compositur etiam inde emplastrum insignes in vulneribus virtutes emollientes & anodynas habens, licet rarissime à Prælicis adhibeatur, at tamen quæ rara, chara sunt.

§ CXXIII. *Cynobatos.*

*Κυνόβατος, κυνόβατος*, Rosa sylvest. arvensis, canina, rubus caninus *Wilde Rosen/ Fels-Rosen/ Heckenrosen/ Haidrosen/ Hainhecke.* *Wild Rose, or Sweet-Bryar.* *Wild of Belde-Rosen/ Soetruyckende doorn.*

Varia comprehendit genera. Est enim rosa sylvestris, vulgaris, flore odorato incarnato, flore majore & rubente, &c. Verum in officinis non nisi rosa sylvestris, flore odorato incarnato infertur.

Inligitur *Cynobatos*, *Diosc. Lon.* cynobatos procerior & cynorrhodos *Cord. in D.* sentis canis & cynobatos, *Brumf.* Rosa sylvest. I. genus *Trag.* Rosa sylv. *Math. Dod. Tab.* odora *Ger.* Rosa sylvest. vulgaris, *Cam. epis.* Rosa canina odorata & sylvest. *Leb.* Rosa canina, *Cam.* Rosa sylvestris vulgaris

flore odorato, *C. B. 1.*

*N. Maubiolus* *Cynobaton* & *cynorrhodon* inter se differre statuit. Verum non male faciunt qui pro uno & eodem fructe habent.

Crescit in dumetis, floret Majo.

## OFFICIN.

*Flores, Fructus, Spongia*, & interdum *Radix.*

*Vires.* Flores conveniunt in qualitatibus cum rosis sacivis, sed majorem vim astringendi habent, proinde in profluvio uteri rubro & albo summa sunt estimatio- nis.

*Fructus*, [*Hagenbutten.*] des Grattes culs épluchez. *The fruit* or *knobs* *with kernels.* De *Bruchten* van de witte Doorn niet keernen. *vi* *Lithontripica* maxime commendantur, in qua tamen excellunt exemptis arillis.

*Spongia* [*Bedeguar*] *Schlaffung*, *Schlafs säpfel.* *The Spongyballs* that grow on sweet bryar. *Sponce* *unt wilde Rose/* of soetruyckende doorn. *Iisdem* calculos efficacissime juvare dicuntur & imprimis qui inibi continentur lapilli ac vermiculi, quorum hi quoque ad lumbicos fugandos commendantur. Potest propinari spongia pulverisata, vel aliter præparata.

*Radix.* Spicula ex corpore extrahit (*imposita.*)

## PRÆPARATA.

1. *∇. fragrans.*]
2. *Fructus Cynob. conditi.*  
Condiantur absque lanugine & exemptis prius arillis.
3. *Rob. Cynobati.* Fit leg. a.
4. *Spiritus. ∇ spongiarum* quæ fit:  
Glomine Majo vel Junio collecti inciduntur, remotisque vermiculis aut aliis insectis inibi reperibilibus, digerunturque cum *∇* & fermento ut putrescant, dein elicitur *∇* seu spiritus per vesicam.
5. *Spiritus atalifatus.* Ex capite mortuo (in destillatione præcedenti residuo) ulterius incinerato, elicitur *Sal com.* idque purificatum cum Spiritu conjunge & aliquandiu macera. Tandem cum argilla misce & propelle per Retortam *∇* nudo ut nempe totum *Sal com.* simul transeat. Postea rectificata si opus sit. *Hartm. in præc.*
- Vires.* Spiritus hujus guttule aliquot (ad 20.) in liquore conveniente adbibita, calculum insensibiliter expellunt.
6. *Conserva* florum quæ interdum laxat.
7. *Syrupus*, regius seu aureus nonnullis dictus,

*HOFMAN.* *Cynobatos*, *Cynorrhodos*, rosa sylvestris. *Ger.* *Wilde-Rosen.* Crescit in dumetis. Floret Majo.

*Hujus* flore, fructus, *Spongia* & interdum *Radix* in usu medica sunt. *Flore* viribus conveniunt cum rosis sacivis, & optima sepe inde destillatur aqua, & majorem astringendi vim habet, ut in profluvio uteri rubro & albo maxime fit efficacia.

*Fructus* ob lithontripicam facultatem commendabiles sunt, prout & in illis contenti arilli excellunt. Item *Spongia* valde etiam profunt contra calculum, unde & principale sunt ingredienti *Essentie Nephritice D. D. Johann. Michaelis.* Vinum si eis affundatur, egregium fit nephriticum, cujus tamen virtus non simpliciter diuretica, sed moderate adstrictiva est, Renum archetum roborando & sedando calculos expellit, unde etiam vim habet dolores demulcendi nephriticos. Spiritus etiam ex his destillari potest beneficio fermentationis, qui misce in calculo prodest. Sed Spiritus atalifatus *Harimanni*, quem *Dnvs Auzon* etiam describit, non artem sapit, sed inanibus processibus annu- meratur.

¶ CXXIV. *Cyperus*

*Körnspiz wilder Galgan, Souchet. Wild Cy-  
pres, long & round. Wilde Cyper lang in rons  
dt.*

{ longus.  
{ Rotundus.

Rotundus potissimum quidem usus est, tamen judicio virosum etiam cruditiorum parum vel nihil longum superat; suntque partes diversae ejusdem radicis.

Crescit sponte in regionibus calidis, Italia, Syria, Alexandria, & simil. Nostratibus oblitus quandoque in hortis, gaudetque solo humido sed minus efficax est peregrino.

Dicitur *Cyperus*, *Diase. Alpin.* *Cyperus rotundus Orient. maj.* vel *Babylonicus, Rastwolf*, *Cyperus major Syriacus, Cam. in Marib.* *Cyperus rotundus orientali major, C. B. I.*

## OFFICIN. NAT.

Sola *Radix* quae eligenda gravis, densa, fractu contumax, plena, aspera, odoris cum quadam acrimonia jucundi.

*Vires. Vtraque Stomachica est ac uricina, calf. & sic. 2. aper. Usus praecipuus in urina ac mensibus curandis, cruditate ventriculi consumenda, hydropse inchoato praeservando, colica ac verugine discutienda, ulceribus vesicae solidandis: mastica emendat oris fauorem. Colla in oleo confusa & imposita rembus ac pedibus urinam prorsus.*

Varias quidem ingreditur compositiones, sed alieno titulo insignitas.

HOFFMAN. *Cyperus Graecis* *αἰώνιος*, vel *αἰώνια* nominatus, quia radix pyramidalem pusillam figuram imitatur.

*Duo sunt genera in usu sunt, Rotundum & Longum.*

Est autem radix juncti triangularis aut quadrangularis, cubitalis aut majoris, quandoque folia habentis porrecta, longa, angusta, in summo caule minuta, semen completentia. Radices inter se coherent olei oblongis similes, quae rotundae sunt, nigrae, odore suavi, gustu amaro.

Nascitur in lacinoso, palustribus, imò etiam in cultis locis.

Optima ea censetur, quae gravis, densa, dura, aspera, odorata cum quadam acrimonia.

*Sola Radix in usu est.*

*Vires. Calisac. sic. aper. & c.* Urinae suppressioni medetur, mentes resistentes movet, ad calculum & hydropem utilis, oris ulcera de palcentia curat. Estque ejus magnus etiam apud Aegyptios usus. *Prosp. Alpinus, Olear. Wormius in Aethiopia. Domini. Chabranus l. a.*

## D

¶ CXXV. *Daucus*

*Δαῦκος, Daucus, Daucum & Daucium, Wilder  
Hrenkämnel. Akind of Carrot or wild Parsnep.  
Genslach van Gheelwortel / Croonkenscruyt / of  
wilde Winsternafel.*

*N. Dauci nomine planta vna officinis veniunt. Daucus scilicet, Creticus, de quo hic; & Daucus vulgi seu officinarum. Vide Pastinaca sylvestris.*

Dicitur *Daucus* 1. *Marib.* *Daucus Cretensis verus, Diase. Lob. Germ. Dauc. Creticus, Cast. Tab. Dauc.* foliis faeniculi tenuissimus, C. B. I.

Nascitur sponte in Insula Creta, unde nomen quoque habet, tum quoque in Italia. Semen solum nostratibus officinale est.

*Vires. Vterinum imprimis est & diureticum, Calf.*

*& sic. 2. aperit, incidis, flatus discutit. Usus praecipuus in mensibus obstructis, suffocatione & dolore matricis, in colica flatulenta, in singulis dysuria, tussi citreus.*  
*N. Ingreditur Compositionem Teriaca.*

## PRÆPARATA.

℞ ad calculum utile.

HOFFMAN. *Daucus, Daucum, & Daucium.* *Milnes* *Stip. mel.* Vel est *Creticum* vel *vulgare*. De *Cretico* hic agitur, hoc foliis est faeniculi similitudine, sed minoribus & immixtis, caule dodecangulo, umbellâ Coriandri, faeniculidis, ac inter hos semine acri, albo infuso ac oleo odore. *Radix est digitali crassitudine & dodecangula altitudinis.*

Nascitur sponte in Insula Creta, unde & nomen accepit, & in Italia in praeruptis altissimorum montium rupibus. Colitur tamen etiam in hortis nostratibus, ubi Martio vires, & fine Mayo, semine tingeri Janio. Quod solum in usu est.

*Vires. Calisac. sic. aperit, incidit, dysuria, &c.* Ille cretensium, diureticum & urinum est in colica, dysuria, hysterica passione, mentium opprobriis &c. summo cum succo adhibetur. Refertur ad semina quatuor annora calida.

*N. Theriacae compositionem ingreditur, quia & Phlegma demersum subvenire creditur.*

*N. Dauci Symplicis succo Angli crevisum suum indurum solent, illamque medicatam crevisum reliquis, quae venter non pore adhibentur, longè anteferunt.*

¶ CXXVI. *Dictamnus Creticus.*

*Dictamnus Creticus, Cretisch Dytam. Dictam de Crete. Dittany of Crete. Cretische Dytannum of dictamnus. De quo hic.*  
*Dictamnus vulgaris (seu albus officinarum. Vide Fraxinell.*

Dicitur *Dictamnus*, *Græc. Dictamnium. Marib. Lob. Cast. Dictamnium Creticum, Marti. verum, Dod. Dictamnus verus, Cord. in D. Dictamnus Creticus, Trag. scen. Cam. Dictamnus Creticus C. B. I.*

Nascitur in Creta foliis crassifolibus villosioribus, in hortis Italiae Majoribus, minusque incanis.

## OFFICIN. NAT.

*Folia.*

*Vires. Vterina in primis est herba ac alexipharmaca, calf. & sic. atren. abster. aper. Usus praecipuus in obstructis mensibus, in partu accelerando (intrinsecus & extrinsecus) in febribus venenatis, in spiculis extrahendis*

HOFFMAN. *Dictamnus Creticus.* Vel *Creticus* est vel *vulgaris*; Ille in Creta nascitur foliis crassifolibus & villosioribus, colitur tamen jam etiam in hortis nostris Desvartus Notus à Monte Crete *Fates*, & voce *βάλανος*. *Vulgari dicitur Fraxinella, de qua infra.*

*Hujus folia tantum in usu sunt.*

*Vires. Calisac. sic. atren. abster. aperit, &c.* Hujus folia alexipharmaca & uterina sunt, unde in mensibus retardantibus, partu difficultate etiam commendantur interne & externe tum ad venena corrigenda & spicula extrahenda cervorum exemplo didicimus conducibilia. Venenis non minus, et Theriacae cujus & compositionem ingreditur, resistentia.

¶ CXXVII. *Dipsacus.*

Est { *Sativus* { Major. *Hic usualior.*  
{ *Sylvestris.* { Minor. *Et hic adhiberi pess.*  
*Videatur Διψακός, Fuchs. Dod. Tab. Germ. Lebrant*

veneris, *Math. Cord. in D. Cardus Veneticis*, *Cardus fullonum*, *Lab. Trag. Dipl. Sylv. aut Virga patoris*, C. B. 3. & 4. German. *Kartendistel*, verge à berget, chardon à foulon, ou chardon à carder. *Teaale, Garden-Tistle, or Caradus Fullers Tistle*. *Caerden, Wolders Caerden*.  
Crescit locis asperis arenosis: Floret Junio & Julio.

OFFICIN. NAT.

*Radix* sed rarissime: hinc *Vermiculi* in echinis peccati.

*Vires*. *Radix* recte *Matthiolo* sic. abstergit. *Ufus* *præcip.* in *Reagadibus* aut solidandis (decocta cum *Vino*) commendatur in verrucis abigendis.

*Vermiculi* (vel *radix*) de collo suspensi quarianam arcer creduntur: eosdem cum oleo rosæ. vel simili contuso paronychiæ sanare, auctor est *Matthiolo*.

*HOFMAN. Dissert.*) *Labrum veneris*. *Dipsacæ* vocabulum à fiti, quæ *Giacis* est, appellatur, desumptum est, quia contra hanc semper paracum habeat humorem. *Labrum veneris* à foliorum positæ pelvis speciem constituit. *Cardus fullonum* vocatur ab usu.

*Dipsacæ* communiter statuitur *Sativus* & *Sylvestris*. *Sativus* in quamplurimis Italiae locis feritur, & præsertim in agro Bononiensi, singulari diligentia. *Sylvestris* vel est *Major* vel *minor*, uterque usualis. Hic crescit locis asperis arenosis: Floret Junio & Julio.

*Agri in foliorum emar:* ad oculorum rubiditatem, caliginem & ad faciei maculas. *Sommet spruisen*.

¶ CXXXVIII. *Doronicum*.

*Aconitum pardalianches* *Theophrasti*, *Matth. Tab. Doronicum Austriacum alterum*, *Cusf. Cam. Doronicum 2. longifolium, Tab. minus*, *Ger. Doronicum radice repente*; *Eidem. Doronicum radice dulci*, C. B. 1. *Germ. Gänsewurz, Schwindelkraut. Doronicum, a kind of wolfbane. Doronicum*.  
Crescit in Austria, Styria, Helvetia, &c.

OFFICIN. NAT.

*Radix*.

*Vires*. *Accedit ad calfac. & sic. gr. 3. discut. alexipharmaca* est. *Ufus præcipuus* in *Vertigine*, *Vitæ infestatione*, *palpitatione cordis*, *venenosus morbis ac morbosus* (nimirum signaturam *Scorpionis* habet.)

*N.* Sumi qui *aconitum pardalianches* esse volunt, adeoque noxium (ut *Marsius*.) Cui tamen moderni minime subscribunt.

*HOFMAN. Domicum*.) Licet hujus varia dentur genera, de quibus consule *Bauhini Penac. & Domic. Chabrous* l. c. tamen hic illud, quod longifolium hirsutum est, & provenit in Austriacum & Sibiricarum alpium jugis inter Saxa, intellectum volumus, unde & Austriacum dicitur. Non desunt, qui pro *Aconitum Pardalianches*, & sic pro veneno habent, eo quod hujus usus canibus, lupis, & pardalis funestus sit, *isfe Matthiolo comment. in Dioscor. lib. 1. cap. 73. Caspar. Hoffmann lib. 2. cap. 4. de Medicament. officinal.* Verum licet concedatur, canibus, lupis &c. letale fuisse venenum, tamen inde concludi nequit, homini etiam deleterium ac funestum esse. Differre Natura à Natura, alimentum ab alimento. Alot intestificur vulpes, homini medela est. Mures decocto herbe helenii necantur, homini remedio est. Nux vomica felis, canes, picas &c. necat, & tamen ingreditur *Ulel. de Oro Maximil. I. Imperat.* Unde *Lobelius*, *Pena in advers. Sisp. Conrad. Gesf. in epistol. Matthioli præcipitantiam* miris modis exagitant. Concedimus hanc radicem in nimia dosi exhibitam etiam nocuisse, sicentia & alia, vinum, crocus, astra, Mithus &c. in nimia copia adsumpta essent venena. Et contingere potest, radicem *Doronicæ* recentem esse stultentam, & sic aliquis noxæ insinulari posse: exsiccata sanè minorem creabit

molestiam. Ut patet ex *femine Coriandri humido & sicco*, vid. *Excell. Georg. Hieronym. Fallois eruditiss. dissertat. Medic. philof. de Agrosti* ii.

*Vires. Calefac. sic. discut. &c.*) Hujus radicis virtus specifica directæ est contra vertiginem, cordis palpitationem, & meri infestationem. Adversatur etiam venenis, lumbricos necat & expellit.

*N.* Nonnulli ab hac justo tempore collecta & collo alligata sibi telorum vel globulorum impetu incolumitatem promittunt.

*Dracontulus seu Dracontium*; *Quamvis* hujus nullam fecerit mentionem *Dnus Autor*, forsitan cum *Plinio* pro una eademque planta cum *Ara* habens, tamen nec hæc stirps omittenda est, cum & hæc *Dioscorides* non neglexerit, in *Majorum* & *Minorum* distinguens, & utrumque sine describens, diversis falcem vocibus unum & idem: quo fit ut *Galenus*, *Pantus*, *Acius*, *Serapio*, *Oribanius*, *Matthiolo*, &c. Unum tantum *Dracontium* agnoscant. Est autem herba & radix decocta intervi contra *Scorbutum*, in quo summè commendatur, licet ratione saporis cum aliis anti-*Scorbuticis* non conveniat; tamen *justa Cl. Helmontius* in herbis etiam insipidis magna sèpenumèr late virtus. Hujus decocti dosis manè & vesperi est cyathus unus, per menstruum spatium continuandus.

*Vires, calefacit, siccat, resolvit, attenuat, incidit, aperit.* Unde hujus herba & radix decocta intervi contra *Scorbutum*, in quo summè commendatur, licet ratione saporis cum aliis anti-*Scorbuticis* non conveniat; tamen *justa Cl. Helmontius* in herbis etiam insipidis magna sèpenumèr late virtus. Hujus decocti dosis manè & vesperi est cyathus unus, per menstruum spatium continuandus.

*N.* De *Dracontulo Hortensii* vid. *Dominic. Chabrous* l. c. p. 368. ejusdem virtutis cum *Nostro* jam descripto.

E.

¶ CXXXIX. *Ebenus*.

Lignum exoticum est in medicina nullius usus, præterquam quod *Paracelsus* oleum ac sal ejus maxime commendat. *Ol. stillat.* collaudat in doloribus arthriticis, *Podagra*, *Paralyti*, morbis venereis & pustulis (extrinsecus scilicet loco affecto inunctum) *Sal* celebrat vi purgandi (forte facultatem purgaticam stimulandi) in *podagricis*, *paralyticis*, item virtute mundificandi vulnera. *Vide Paracels. de Xylo Hebeno. German. Ebenholz. De l'Ebene. Ebony. Ebenhout.*

*HOFMAN. Ebenus*.) Et *Ebenus*, sive *Hebenus* & *Hebenon*. Est *Aethiopia* ac *India* arbor, palmæ folio. Estque vel *genaina* vel *sylvestris*. Hujus iconem habet sæpè laudatus *Dominicus Chabrous* l. c. p. 30. Hujus figura est palmæ facie *Hairi*, quod à quibusdam *Ebenus* censetur, & cui cum *Ebeno* maxima est convenientia, in eo tamen differunt, quod *Hairi* arbor tota spinosa sit, *Ebeni* vero non. Ex *India* ad *Nov. Æthiopiam*, ut & *Aethiopia*, licet *Virgilius* solam *Indiam* forte *Hebenum* scribat, tamen *Livianus* etiam meminit *Hebeni Martovica* hoc est *Aethiopia*. Nullum est dubium, quin cum *Gaiaco*, cuius contra lucem veneream magna est efficacia, in hoc magnam habeat affinitatem. Unde *Th. Paracelsus* *Ejus oleum & sal fixum* maxime in morbis venereis, *podagricis*, *paralyticis*, tam interne quàm externe commendat. *De xyle Hebeno. Germ Ebenholz.*

¶ CXXX. *Ebulus*.

*Χαμαζάν* *Dioscoridis*, hoc est, *Sambucus humilis*. *Ebulus. Trag. Matth. Fuchs. Lob. Cast. Tab. Ebulus seu humilis sambucus, Dod. Ebuli & Sambuci alterum genus, Lon. Sambucus humilis, seu Ebulus, C. B. 5. Germ. Nieberholder, Urtich. Hyeble. Dwarff Elder Danevors. Hadich, Wilden, Bluffwurz.* tcl.

OFFICIN. NAT.

*Flores, Folia, Cortex* interior, *Semen & bacca*.  
*Vires. Flores calfac. & sic. discut. emol. resol. sudores movent ut sambuci flores.*

*Eadem vi pollent folia & imprimis ad podagricos dolores sopiendos, tumoresque aquosos discutendos, adeoque & hernia aquose conveniunt.*

M m Cortex



Cortex interior maxime radice (præterquam quod  
apertis & serosis humoribus totius corporis per abom  
educit,) calf. & succ. difcutit, emittit. Usus præcip. (us  
formis) in inflammationibus, Erysipelate, & sim.

PRÆPAR.

1. ∇ *fillet.* Ex floribus.
2. *Spiritus.* Ex floribus fermentatis.
3. *Rôb. Ebulli.* seu *pulpa baccar.*

Vires. *Aquis blande detrahitis, sudoresque mo-*

4. *Tinctura seu Essentia granorum Ebulli.* Fit &  
usurpatur eodem modo quo tinctura Sambuci.

Vires. *Tinctura hæc specificissima est remediæ con-*  
*tra hydropem, cachectiam, utri strangulatam, cuius*  
*paroxyssimum sudore medicamine fugat.*

[*Unguent. de Ebulo Lacun. ad dolores podagri-*  
*cor.*]

De Cortice & semine, vide in purgantibus.

HOFMAN. *Ebulus.* ) *Quædam Dicter. sive serotinus bar-*  
*bæna, hians.* Germ. *Ährer Dichter Adobambato* ab  
Eulo, ut illius nomen pumice a pumice meretricis.

Nascitur in opacis, adis & aqueosis locis, & sepiissime ad ervo-  
ram marginem. Floret Junio & Julio. Racem Augusti & Septem-  
bri maturatur. In Nostris reg omnibus frequens cretat etiam in  
Italia, Gallia, Helvetia.

Vires. *Flores calidæ, sic. d. s. c. oval. refrix. &c.* ) *Diaphore-*  
*ticantur, ut il. sambuci, ex quibus aqua distillatur, & spiritus*  
*per fermentationem.*

Eadem vi pollent folia, hæc costa ad cataplasmatum formam  
sopitendæ podagricæ doloribus costuram; item timoris a-  
quosos & hæmatis in specie aquosam diluendam ac resolvendo  
tolleat.

Cortex interior radice calidæ, sic. d. s. c. oval. &c. ) *aquis hydro-*  
*pnicorum educit in vino infusus, & externè in inflammationibus*  
*ut erysipelate applicatur.*

N. Radix Ebulli, non est cortex, tempore verno rubicundia  
collecta & pulverisata nimio mensum sinu medicatur. Doz. è ʒss.  
ad ʒij in vino rubro.

Ex bacis quæ conficitur etiam ad aquas hydropicorum in ro-  
bulentibus subiectis educenda.

Ex granis *Tinctura seu Essentia* preparatur ad penditios astrictus  
utilissima.

¶ CXXXI. *Endivia.*

*zies,* Intybus sativa, *Endivien.* Endive. *Endivier.*  
*Endivier.*

Major latifolia, quæ intelligitur simpliciter sic  
dilla.  
Minor angustifolia (dicitur scariola) quæ prius  
substituuntur.

Prior dicitur Intybus sive Endivia, *Trag.* Intybus  
major, *Marsh.* Intybum sativum latifolium, *Fuchs.*  
*Leb.* Intybum sativum, *Cord.* in *D. Dod.* Ger. Intybus  
sativa major, *Cass.* Seris (sive Endivia alba,) *Leb.* En-  
divia hortensis, *Cam.* Intybus major sativa sive cicho-  
rium domesticum, *Tab.* Scariola Arabum interpreti-  
bus, Seris domestica latifolia sive Endivia vulgaris,  
C. B. I.

Colitur in hortis, solo gaudens optimo. Floret Ju-  
lio & Augusto.

OFFICIN. NAT.

*Folia, Semen, rarissime, Radix.*

Vires. *Epatica est nobilissima, refrix. & succ. 1. ab-*  
*sterg. aperis, diuretica est. Usus frequentissimus in febr-*  
*bus biliosis.*

PRÆPARATA,

1. ∇ *fillet.* Ex integra planta.
2. *Succus.* Ex foliis.
3. *Syrup. de Endiv. simpl.* ex succo & saccharo!
4. *De Endiv. compes.* Vid. D.
5. *Syr. Byzantius.* V. D.
6. *Diastr. Andernæ.* V. D.
7. *Sal com.* Ex planta incinetata.

HOFMAN. *Endivia.* ) *Idem. Intybus sativa. Germ. Endivier*  
*Est vel Major latifolia, vel minor angustifolia scariola dilla.*  
*Prior dicitur Intybus sive Endivia.*

Seritur in hortis & vix satum celebriter adolebit, ac affici so-  
rens semina proferet & postmodum incidit. Iusto vero satum in  
hætem incidit, Septembri aut Octobri serit obrucum, ipsius  
prior foliis nris in hunc candidum redditis, ac dante hætem ali-  
rum accretionem loco mensis applicatur.

Vires, *refrix. succ. 1. absterg. aperis &c.* ) *Hepatica herba est*  
*nobilissima, biliosorum humorum in gustum copiosum, ha-*  
*macho grata ac utilis. Feudum inflammationibus etiamque al-*  
*peratibus intersit. Ex hæc Aquæ distillata, spiritus, & c. Syr-*  
*pus Diaceter Andernæ in febribus biliosis frequentissimè sunt*  
*usæ.*

N. Sal autem, ut *Dominus Anton tract.* enjussquam ex hac  
incinetata preparari potest.

¶ CXXXII. *Epatica Nobilis.*

*Epatica alba, Trifolium nobile.* Epatica, *Bruch.*  
*autæ, Brunf. Tab.* Trifolium magnum seu aurum,  
*Trag.* Trif. auream, *Dod. Lon.* aurum magnum, *Cass.*  
*Trinitas, Marsh. Cord. & Cass.* Hepaticum trifolium,  
*Leb. Cam. Ger.* Hepatica trifolia, *Chy. h. s.* Trifo-  
lium Epaticum flore simplicis, C. B. I. Germ. *Harg*  
*oder Leberblumen / gülden Leberkraut / gel*  
*Leberkraut.* Hepatique d'or, yellow, *Hepatic*  
*Golden Liverwort. Gulden en Edel Leberkraut.*

Floret incipit vetis initio, colitur in hortis.

OFFICIN. NAT.

*Folia ac Flores.*

Vires. *Calf. & succ. moderatè (al. refrix.) subfrig.*  
*seriginem mundificat, Epatis ac Lienis distillationes*  
*referat, urinæ vires, Reñis & vesicæ assistit, ster-*  
*nam curat.*

PRÆPARATA,

∇ Ex planta integra.

HOFMAN. *Epatica Nobilis.* ) *seu Trifolium nobis.*  
*Germ. Edel Leberkraut. è simplicis & pleno corallo & albo.*

Vires. *calidæ sive subfrig.* &c. ) *Spissimum hepaticum est,*  
*hepatis ac reliquorum viscerum totum conficit, serigo ac*  
*mundificat, & moderatè sua à stricta ore epatis tian & lienis*  
*obstructiones tollit, utinar ciet; Eticend hæmæ glutinacoria*  
*suæ vi sanat & frænum inflammationibus ac purgatis mede-*  
*rat. Aquæ ex hac distillata externè curis plethoræ & mordaci*  
*reddit. Vid. Thezaur. nostrum Pharmacopœiæ nostræ sibi o*  
*nim. 47.*

N. Extractum etiam saccharatum ex foliis preparari potest.

*Epatica saxatilis vid. Liebm.*

¶ CXXXIII. *Epatica Stellata.*

*Hepatica stellaria, Tab. Matrilyva, Trag. Corh.*  
*in D. Lon. Alperula, Leb. Ger. Alperula odorata,*  
*Dod. Cass. Clus. h. s. Apocine lylv. quædam, Cord. Al-*  
*perula seu Rubedo montana odorata, C. B. I. Capu-*  
*folium albis, German, Stern & Leberkraut. Hæ-*  
*stis.*

*Frend/Waldmeister.* Heparique en forme d'Étoile, *Starr-like or Stone Liverwort.* *Waldmeister/Steinraut.*  
Gaudet solo nemoroso; Floret Aprilis & Majo.

OFFICIN. NAT.

*Herba cum floribus.*  
Vires. *Calfac. & sic.* seu temperata potius est, E-pati ac cordi familiaris. Usus præcip. in obstructo Epate, ac meatu biliaris, & hinc in Ictero, in Epate calidiore refrigerando. Extrinsicus in temperie calida Epatis (cataplasm.) in tumoribus calidis. Quin & pedibus alligata parturientium partum accelerare dicitur.

N. Plantula est nostratibus rarissima, quippe vix quidam à Francofurtensibus erit, cujus potum Majo mense non subornet, saporem conciliando gratissimum.

HOFMAN. *Epatis Stellata*) *Marrubium Asperula* German. *Stüldter* / *Starr Waldmeister.* Dicitur etiam *rubens* à Romana odore sicca, viscidis autem non, *Banbia.* Hujus folia radiata rubra postea ad cauliculo tenuium, quadratorum singula genicula nascuntur subhirsuta. Cæcâ fastigium dividitur caulis in binos aut ternos ramulos, ex quibus pediculi foliculos sustinent sicut oleas candidos, ex quatuor foliolis compositos. Radix ejus pluribus geniculis intercepta tenella summa telure ferit, capillaribus sibi demissis, unde caulici surgunt.

In Nemore nostro Sehenli reperitur & monte S. Petri. Floret Junio & Julio.

*Herba cum floribus in usu sunt.*  
Vires. *Calfac. sic. temperata.* Vulneraria est, totius massæ sanguineæ salia sylvestris corrigens, unde & in potionibus vulnerariis maximo cum sanitatis emolumento aliis admiscetur. Potionibus tem Majalibus subornat saporem illi conciliat gratissimum. *Crato in consil. 40. Lib. 7.* notat, perhiberi illam pedibus parturientium alligatam partum accelerare.

¶ CXXXIV. Equisetum.

*inmæc.* Herba Equinalis, Cauda Equina, *Noßschwans / A ferdschwans / Schaffstehen.* *Queue de cheval, Queue-char. Horse-tail. Peert-steert.*

Variis est generis. Est enim Equisetum palustre varium, est sylvaticum, est pratense, est denique arvense. Et hæc etsi vitibus convenient, attamen usuale magis est pratense.

Dicitur Hippuris altera, *Trag.* Equisetum alterum, *Matth.* Equisetum *Fuchsico.* *Cord. in hist.* Hippuris major prima, *Lon.* Hippuris fontalis & Equisetum 2. *Diolc. Lob.* Hippuris minor *Lob.* Equisetum palustre majus *Tab.* palustre. *Ger.* Equisetum pratense longissimis setis, C. B. 8.

OFFICIN. NAT.

*Caudæ cum foliis suis.*  
Vires. *Vulnerarium est, frig. sic. 2. inspissat, astring.* Usus præcip. in hæmorrhagiis sistendis, in exulceratione & vulneratione Renum & vesicæ, in cancerum tenuium, &c.

PRÆPARATA.

∇ stillat.  
⊖ excinere.

HOFMAN. *Equisetum*) *Hippuris.* Cauda equina. German. *Reißgras.* Ex est *Majus & Minus*, ac utriusque plures rufos sunt differentia vid. in *Dominic. habet* l.c. pag. 350. 351. Est enim palustre varium, est sylvaticum, est pratense, est arvense &c.  
Vires. *frig. sic. inspiss.* astring. Scilicet adstringendi obtinet facultatem cum amaritudine, hæmorrhagias sistit, exulceratio-

nem intestinorum tenuium, renum & vesicæ curat, Unde ejus succus vel decoctum varia corporis vulnera & ulcera consolidat, sanguinem etiam ex naribus, utero, hæmorrhoidibus manantem sistit. Hujus energie adstrictoria etiam debetur, quod calculosis prodest, dum renuum tonum roborando aliis in calculo flaccidorum felicissimè calculos expellit. Unde, *Casparus Hoffmannus libro 2. medic. officin. c. 102. de curac.* inquit, calculi, si bene distinguemus remedia, pauciores habetrem calculosos. Qui enim perpetuo utuntur propriis diæticis, præcipuè non purgatis primis viis, adducta ad locum affectum materia calculosa, malum faciunt pejus. Quamò melius illi, qui præventionis quidem gratiâ singulis quadrantibus everunt primas vias diæticis alvinas, deinde utuntur lacte amygdalino per aliquot dies; Pro curatione ante omnia leviser purgant, postea utuntur diæticis improprie dictis frigidis scilicet que renum reddunt tenibus, *lyrpus de Linnæus, chamæmelino cum aqua fl. pruri sylvestr. fragaria, equisai, &c.* quorum quædam admittunt. *vid. Simon Paulini quadrupari. vnicæ. class. secund. p. 39.*

¶ CXXXV. Eruca.

*Erucium, Arab. Legit. Raufen. Roquette, Rocket.*  
Eruca.

Palustis. Crescit juxta rivulos.  
Sylvestris, crescit in locis arenosis, floret Junio, Julio, &c.  
Eruca. { *Hortensis, Erucium, Legit. Wasser-Rausch.*  
Moultarde ou fenevè de jardin. *Garden-Rocket, or wolvie Mustardseed. Water-Wolfskraut.*

Ex his inferitur in officinas potissimum hortensis latifolia, C. B. 1. quâ tamen acrior est sylvestris.

Dicitur Eruca, *Bruss. Matth. Cord. in D. Cass.* Eruca sive Rucula marina major & Sinapi 8. *Trag.* Eruca sylvestris, *Fuchsico. Lon.* Sinapis alterum genus, *Fuchs.* Eruca major, *Cord. h.* Eruca fativa, *Matth. Lob. Dod.* Eruca major, *Cam.* Eruca latifolia alba fativa *Dioscor. C. B. 1.*

OFFICIN. NAT.

*Semen.*  
Vires. *Calfac. sic. intense. (3.)* Usus præcipuus in Venere stimulanda, apoplexia præservanda. Extrinsic. (*imposita radice*) extrax. officula fissa, piumam & cerebro prælicia (*in apophlegmatista.*)

PRÆPAR.

Confectio seminis.

HOFMAN. *Eruca*) Hæc est vel palustis, quæ ad rivulos crescit, vel sylvestris in locis sabulosis cretens, vel hortensis latifolia, atque hæc in officinis inferitur. *Ger. Wasser-Rausch.*

Ex hæc præter seminis nihil est usus.  
Vires. *calfac. sicat. &c.* Venere stimulandi vim habet, comestum & manum ab apoplexiâ præservat, ut & à Scorbuto. Externè in apophlegmatismis piumam ex cerebro elicit, & cum pulverisato macule Scorbucæ & epaticæ trita in balneo castirpantur.

¶ CXXXVI. Eryngium.

Eringus, Alter Atticus, Centum capita, Inguinalis, *Mannstreu / Nadendistel / Nradendistel.* *Racine de Panicaut. Long-Leaved. Tuisle, Eryngo, Sea-helm or Sea-holly. Truyzwortel en Cruysdistel / oock Endeloes.*

Gaudet locis herbosis, arenosis, floret Julio.  
Ex Eryngiorum generibus officinale est Eryngium primum, *Trag. Lon.* Eryngium montanum sive campestre, *Matth. Cass.* Eryngium, *Fuchs. Cord. in D. Tab.* Eryngium medicamentum. *Ger. Eryngium cam-*  
M m 2 pestre

peste mediterraneum, *Lob. Eryng. vulgare, C. B. 2.*

## OFFICIN. NAT.

*Radix colligenda Sole effluente in Cancro.*

*Vires. Epatica, nephritica & alexipharmaca est, temperata calida, mediocriter secca, aper. discut. Usus prac. in obstructis mensibus, Urina, Epate, Vesica bilisaria, Lene, &c. & hinc in iatro, ut & (iste Galeno) in Colica.*

## PRÆPARATA.

## Conditæ radix.

**HOFMAN. Eryngium.** Ab eructando dicitur, à *εργον* Græci eructarum appellatur, quia si forsan capella caulicem aut inticulum Eryngii degluserit, totus statim præter, relicto pastendi studio, veluti attonitus subsistit, donec Eryngium ructu capra rejecerit. A capitulorum multiplici numero centum capita vocatur. Germ. *Wians-Trew.*

Crescit locis sabulosis, herbosa. Floret Julio.

*Vires. Calfac. sic. aperit, discutit, &c.* Hepatica est, & nephritica &c. in mensium obstructione & in idæto decoctum Ejus commendatur. Est in numero radicum quinque minorum apertissimum, quales radices gramigis, rubiæ, eryngii, capparis, ononidis.

*N. Hojus Radicis saccharo conditæ effectus in venere stimulantia non satis deprece citi potest, Spiritus genitales augendo, semina generando & ad venem stimulando. Vid. Electuar. ad coitum sect. 8. num. 19. in thesaur. Pharmacop. annexo.*

## ¶ CXXXVII. Erysimum.

Variorum est generum, è quibus usualius est, *Erysimum*, 1. *Tab. Erysimon vulgare, C. B. 110, Math. Cord. in D. Lon. Verbena femina & Sinapi 7. Trag. Wegkufft / Hedewich. Hedgemustard. Erysimon / Trio.*

Crescit juxta vias: Floret Julio, & Augusto,

## OFFICIN. NAT.

## Semen ac Herba.

*Vires. Calfac. & sic. 3. attenuat, aperit, expectorat. Usus pracip. in mucila sine continuaci pulmonum atque iussu chronica. Excris. in Cancro non exulcerato, tumoribusque resistentibus mammarum.*

## PRÆPAR.

## Syr. de Erysimo Lobelii, Vid. l. 2.

**HOFMAN. Erysimon.** German. *Hedewich.* Variorum est generum, ex quibus vulgare *Lobelii* solum in usu est, relique omnes Ejus species negliguntur.

*Vires. Calfac. sic. attenuat, aperit, expectorat, &c.* Tota recens herba Lobelii commendatur ad raucedinem inveteratam ob ejus vim attenuantem, aperientem & expectorantem in mucilage crassa ac puitiosa pulmonum & tussi chronica.

## ¶ CXXXVIII. Eupatorium.

Eupatorium { Veterum seu Græcorum. Vide Agrimonia.  
Meluz. Vide Ageratum.  
Cannabinum: Describitur hoc loco.

Dicitur Eupatorium Cannabinum, C. B. 1. Herba S. Küingundis, *Trag. 1. Tab. Eupator. aquaticum, G. in. Salvia. Brunf. 4. Eupatorium vulgare, Mathiol. Dod. Cist. Eupatorium adulterinum, Euchf. Eupatorium Avicennæ creditum, Lac. Lon. Cam. Cannabina aquatica mas, Lob. German. Wasserdoß / Künigkraut / Durgungel / Abfraut. Eupatoque*

ou nigemoine. *Maudslr. Commen Expatory, a sota of Agrimony. Eupatorium / Acutogummetruis / cu slash van Agrimoniae.*

*N. Plurique hanc herbam Eupatorium Avicennæ censent, Bauhincus vero Agrimonia pro Eupatorio & Græco. & Avicennæ habendam esse monet.*

Crescit locis uliginosis: Floret Julio & Augusto.

## OFFICIN. NAT.

## Flores &amp; Folia, sed raro.

*Vires. Calfac. & sic. saporis est amara tili, attem. aper. subastr. Epatica est & vulneraria. Usus pracip. in cachexia, catarrhis & tussi, mensibus resistentis. Excrisicis è nobilissimis est vul. vasis (ut & intrinsecus) menser ciet balneatione, &c.*

## PRÆPAR.

## 1. V. Ex foliis &amp; floribus.

## 2. Trochisci de Eupat. A.

**HOFMAN. Eupatorium.** Eupatorium, Eupatorium mas Avicennæ, aquosum, catarrhivum, Cavendish epatica. *Uria 5. Kuangonia. German. Wasserdoß / Künigkraut. Eupatorium dicitur, quia hepati roborans & tancido coarctat. Folia habet cannabina, ferrata, oblonga, acuminata, flores in meningis glomeratos, meri staminibus conflantes et albo perperiscentes, caule rastro, tereti, tomentoso, gual & aromati odori. Radix fibrosa albo saporis amari.*

*Vires. Calfac. sic. attem. aper. subastring. &c.* Vulnerarium est & Epaticum, unde usus Ejus est in catarrh. mensibus resistentis, Astre. Nonnulli vim vomitoriam ei etiam assignant, vid. Gesnerus in Ep. 10.

## ¶ CXXXIX. Eustragia.

*Euporion, Euphrasia, Eustraha, Augentrost. Euphrasie. Eyebright. Dogentrost.*

Eligatur Euphrasia vulgaris seu officinarum, C. B. 1. Euphrasia alba, *Brunf. Eustragia, Math. Cist. Euphrasia, Euchf. Dod. Lob. Tab. Gr. Vulgus, Lon. Euphrasia Argentinensium vel 2. & 6. Trag. Ophthalmica sive Ocularia.*

Crescit locis apricis, sabulosis. Floret Junio, Julio, & Augusto.

## OFFICIN. NAT.

## Herba cum floribus.

*Vires. Ophthalmica est & Cephalica, calf. & sic. 2. adstring. disc. saporis subacris: Vires pracip. in ven. lor. suffusionibus, calf. me, memoria debilitate.*

## PRÆPAR.

## 1. Conserva. Ex tota herba cum floribus.

## 2. V. Ex integra herba Julio collecta.

## [Essentia V parata.]

3. Vinum nonnullis usitatum est: fit infusione summitatum pro pdu ordinario.

**HOFMAN. Euphrasia.** Euphrasia, Græc. *Ευφρασία. Germ. Augen-Trost.*

*Vires. Calfac. sic. adstring. discut. &c.* Est herba ophthalmica saporis subacris adstringentis in oculorum suffusionibus caligine &c. utilis: Alias etiam Euphrasiam in primo flore albo decoctum in vino maximo per contid iterum suum untem deprehendi, casu à me inventam, id quod veno adhuc observavit.

F.

## ¶ CXL. Faba.

Faba est { *major* } de quibus hic.  
 { *minor* }  
 Vulgaris Sylvestris.  
 Phaseolus. Faseln / welsche Bonen.  
 Faves pintes ou phasoles. Phaseols or  
 Romichbeans. Koomsche Bonen.  
 Lupinus. Feigbonen. Lupins. Lupi-  
 nen.

Videatur Kouade, Faba, Brunf. Tab. Math. Fuchs.  
 Cord. in D. Lon. Cast. Cam. Faba vulgaris, Trag.  
 Fuchs. Cord. hist. Boona sive phaseolus major, Dod.  
 Faba major recentiorum, Lob. hortensis, Ger. C. B. I.  
 Germ. Bonen / gemeine Bonen. Faves, Faves  
 communes. Common Beans. Gemeine Bonen.

N. 1. Sum qui inter fabas & Boonas distinguunt,  
 fabisque nos cavere volunt, boonis e contra frui. Verum  
 enim verò est constet, fabas nostrates à veterum descri-  
 ptione nonnihil differre: at tamen verisimile videtur,  
 differentiam hanc, à diverso loco natali potius depen-  
 dere, quam ex diversa plantarum specie, adeoque se-  
 cundum Botanicum hujus seculi sagacissimum & pe-  
 rissimum, C. B. fabas magnitudine, figura coloreque  
 differre, & quo majores eo magis in longitudinem eas  
 esse depressas, quo minores, eo rotundiores. Vnus sit,  
 sufficit nobis quod viribus convenient.

N. 2. Fabarum usus prohibitus est à Pythagora,  
 quia flores licuris suis nigris signaturam referant ligu-  
 brem, & animas mortuorum, quæ in iis habitant: ab  
 aliis interdicitur, quia existimant sensus iisdem hebe-  
 tari in somnia turbulenta excitari.

N. 3. Est & faba Indica purgatrix, cujus histo-  
 riam si quis velit, ipsemet legere poterit 1. apud Clus.  
 lib. 2. exot. c. 30. 2. in annotat. ad Monard. 3. apud  
 Tabernam. Nimirum quia nostratibus in usu non est,  
 eam describere supersedeo.

## OFFICIN. NAT.

Farina fabar. fativat. & præcipuè majorum.

[N. Faba fressa dicitur molè leviter frastà.]

Vires. Emplastica est, refriger. & sic. i. incrass. ex-  
 terg. utilis intra corpus in diarrhæa, lienteria, &c.  
 Extra, in maculis à sole contractis, aliisque cutis sordi-  
 bus extergendis (silla fricentur) in sugillatis discuti-  
 endis.

[Decoctum siliquarum recentium fabarum injici-  
 tur penis in urina acrimonia.]

## PRÆPAR.

## 1. ∇. Ex floribus.

Vires. Diuretica est; maximique usus in maculis  
 faciei extergendis, eaque succandâ.

## 2. Sal com. Ex stramine incinerato.

Vires. Summum diureticum est, usitatissimumque  
 in hydropè, calculo, in urina retenta.

HOFMAN. Faba.) De hujus differentis, synonymiâ  
 &c. vid. Duam Ausorum 3. Nos de vitibus maxime solliciti ad  
 alia progredimur.

Vires. refriger. sic. incrass. exterg. &c.) Hujus non decorti-  
 care farinâ inde abstergendi pollet facultate, ut videmus in  
 tollendis lentiginibus. Si verò ex hujus farinâ cataplasmata fieri  
 debent ad inflammationes mammarum, testium, farinâ ex fabis

decorticatis uti debemus, quas vel discutie, vel ad suppara-  
 tionem perducit. Alias etiam vapor à coctis fabis auribus excep-  
 ptus in auditu difficultate præsentissimum dicitur remedium.  
 Notissimum quoque præmansis crudis fabis tolli posse faciei  
 maculas, quæ ab exsiccatis variolis foedè faciem decolorant, si  
 iis vesperi ante lecti introitus facies illinatur, manè verò ex-  
 persigentium iterum abluatur vel frigida vel fabarum aquâ.  
 Interne in cruentâ alvi defectione, abscentibus signis diagno-  
 sticis hepatico fluxui & dysenteria propriis usus fabarum ru-  
 brarum contritarum pulmentis in modum ex lacte coctarum  
 adhibitus convenit manè & vesperi. Ex floribus Aqua destil-  
 latur, cujus vires Dams Autor describit. Item ex stramine incin-  
 erato alkali præparatur, summum diureticum, unde in calcu-  
 lo, hydropè & urinae suppressione maximi æstimatur.

N. De Cossi, seu Coava, quod decoctum est ex Fabis Ara-  
 bicis confectum, Bon dicitis quomodo præparatur, & ad quos af-  
 fectus usurpetur vid. quæ supra ex Append.

## ¶ CXLII. Fabaria.

Indigior, Crassula, Crassula major, faba inversa,  
 Knabenkraut / Wundkraut / Donnerkraut /  
 Donnerbonen / fette Henne. Ioubarbe des Vi-  
 gnes. Orpine. Wondencrupe en Smeerpotel.  
 Donderbaer.

Usuale est Telephium vulgare, C. B. 1. quæ est Fa-  
 baria, Math. Telephium, Math. Lob. Tab. Cast.  
 Cam. Telephium album, Fuchs. icco. Faba inversa, Lob. Te-  
 lephium alterum sive crassula, Dod. vulgare sive se-  
 cundum, Clus. hist. Crassula seu faba inversa, Ger.  
 Coryledon, alterum Dioscoridis, Col. scrophularia  
 media vel 3. Brunf.

Floret Julio ac Augusto. Crescit circa muros, lo-  
 cifque saxosis.

## OFFICIN. NAT.

Folia tantum.

Vires. Mathiol. refriger. & humect. (Dodonæo re-  
 frig. & sic.) vulneraria est, astring. mundificat, præ-  
 cipuèque usus est in consolidanda intestino-  
 rum per dysenteriam introducta, (ulceribus usque,) in cu-  
 randa hernia, in maculis cutis detergendis, in ambustia  
 medendis.

## PRÆPARAT.

## ∇. Ex fol. &amp; floribus.

HOFMAN. Fabaria.) Telephium, Crassula &c. Germani:  
 Fette Henne. Vocabulum Telephium originem suam trahit à  
 Telepho Herculis filio à cervâ in sylvis nurico, qui imperavit in  
 Lyciâ & exul postea ex Rege medicus præstantissimus factus est,  
 & dictâ hæc herbâ ulcus suum curasse dicitur, quod ab Achille  
 accepterat.

N. Hujus radix cum filo in dorso inter scapulas appenditur  
 in hæmorrhoidibus cracis, mariscis, condylomatibus vide B-  
 pheimer. Medico. physic. anno 2. observat. 195

Vires, refriger. humect. astring. &c.) Vulneraria est herba, &  
 tam interne quam externe adhibetur in consolidandâ intestino-  
 rum erosione per dysenteriam introductâ; præter mucosum ejus  
 glutinum continet etiam substantiam nitrosam, quâ contempe-  
 rat unâ acrimonia in ulceribus usque excoriationibus &  
 aliis telephitis curandis, ut fiant sæpe ab ejus usu effectus impera-  
 ti, unde & Wund-Kraut. dicitur.

Farfara, vide Tussilago.

## ¶ CXLIII. Ficus.

Sônen, Ficus, Brunf. Trag. Math. Dod. Cord. hist.  
 Bellon, Len. Lob. Cast. Tab. Ger. Ficus fativa,  
 Fuchs. communis, C. B. I. German. Feigenbaum.  
 Figuier. Fig. & Fig-Tree. Dygen en Dygenboom.

Mm 3 QFFI

## OFFICIN. NAT.

**Fructus (abra.) Laubfeigen/ grosse Korbfieigen.**  
**Figues d'Espagne. Körbleinfieigen/ kleine Mar-**  
**sinfeigen. Figues de Marseille, petites figues,**  
**Digen van Warsfelie.**

N. Primitia fructus dicuntur *grossa ficus; secca in*  
*forno aut sole exsiccata, carica: alius passa.*

Vires. *Carica calf. 2. (recentes moderatius) ura-*  
*que humect. pulmonaria sunt, & beebica, arenulis Re-*  
*num & vesica medentur, venenis restitunt: precipui*  
*usui sunt in variolis & morbillis ad cutem pellendis, ma-*  
*turant, molliunt, auerant unde & bubonibus pesti-*  
*lentialibus (innuente Scriptura) conferunt, mulier-*  
*culis nostraribus, appropinquante partu, ficuum iostu-*  
*rum esus ad partum faciendum est familiarissimus.*  
*Quin & familiare est super ficus Spiritu. vin. accende-*  
*re, brodimaque ad tussim sedandam propinare.*

[In colica cataplasma ex ficibus, ut & in hæmorrhoidibus coctis.]

HOFMAN. *Ficus.*) Hujus fructus solum in usu sunt, & ho-  
 die magna in copia ex Hispania & Gallia ad nos mittuntur. Sic-  
 carum sive passiarum triplex asseritur differentia. Prima in spaci-  
 o et magnitudine corbibus. Secunda in cistis de similibus speciebus  
 Laui foliis immitti. Tertia in parvis & turbinatis corbibus de  
 sparto contextis, Mellilientium cognomine, ceteris magnitu-  
 dine quidem inferiores, saporis vero elegantia superiores. Bau-  
 hinus Lib. 2. sect. 1. Pinac. p. 447. Seca meliores sunt recentibus  
 omnes tamen minus laudabilem producant succum. Ex ficuum  
 esu sudorem faciem subalarem vel sub utroque brachio & pe-  
 dicularum proventum observavit Hecurius ab Aret. Lib. 1. obs. 27.  
 Ualde Galen. Lib. de eichym. & cacochym. cicut. caricas diutius in  
 corpore immorantes mali esse iucci, & pedicularum copiam  
 producere, cum nucibus autem & amygdalis sumptas cibum esse  
 praestantissimum; qui obstructiones aperiat. Alias ficus seorsum  
 adhibere etiam vim habent alexipharmacam & venenis restitunt,  
 & in variolis & morbillis &c. adhibentur, vid. in Autore l.c.  
 sed mirum cum alk. kengi mixture in veneni naturam ficesunt.  
 G. Hartmannus in Diss. Medicochym. 4. p. m. 42. Alias ficuum de-  
 coctum in ceravisa factum ac calide haustum in colica commen-  
 datur; residuis a decocto ficibus pro cataplasmate ventri im-  
 positu. Hæmorrhoidibus coctis imponi ficus cum spiritu vini  
 prius accento imbibitis.

## ¶ CXLIII. Filipendula.

*epidivida, Filipendula oenanthe, saxifraga rubra,*  
*rother Steimbrech. Saxifrage rouge. Filipendula*  
*Dropwort, Red Saxifrage. Root Steimbrech.*

N. Dicitur *Oenanthe veterum, quia viribus ali-*  
*quantum conveniunt.*

Usualis est filipendula vulgaris, C. B. 7. Filipenda-  
 la, Trag. Dod. Marth. Cord. hist. Lon. Cast. Tab. (cui  
 & saxifraga rubra,) Ger. Oenanthe Fuchf. Cord. in D.  
 Lob.

Nascitur solo herboso. Floret Junio & Julio.  
 Folia & Radix.

## OFFICIN. NAT.

Vires. *Calf. & secc. 3. attenuat, abstrergit, substringit,*  
*discu. diuretica est: Usus precip. est in tartarea mu-*  
*cilage pulmonum, Reum, vesica ac articulorum, in*  
*colica flatulenta, in albo mulierum profluvio. Extrin-*  
*secus in tumore hæmorrhoidum.*

Dosis Drach. j.

[Syrupum quidam ex filipendula parant in flore  
 muliebri proficuum, tempore somni pondere ʒj.  
 sumpt.]

[Extractum.]

HOFMAN. *Filipendula.) Saxifraga rubra, German. Rotte*  
*Steimbrech.*

Vires. *Calfat. seccat, attenuat, abstrergit, substringit, discu. (et.)*  
*Diuretica est & lithontrica. Præterea etiam pulvis radicis ad*  
*ʒj in decocto danci seu pastinacæ sylvestris per aliquot dies*  
*propinatus fluxum album mulierum curat. Extrinsecus, si in*  
*ter unguenta miscetur, in tumore hæmorrhoidum conte-*  
*nit.*

## ¶ CXLIV. Filix.

*Urtica, ortioer, Fahrn/ Fahrnkraut/ Walf-*  
*sahnen. Fougere ou feuchiere. Fern, Fearn, Birk-*  
*Breckon. Varen. Ital. Felce.*

Mas non ramosa (plurium pedicillo-  
 rum.)  
 Fœmina ramosa, (unius pedicilli.)

Mas dicitur Filix, *Bruff. vulgaris, Trag. mas,*  
*Matth. Fuchf. Dod. Lon. Lob. Cast. Tab. Ger. femi-*  
*na, Gels. Casa/p. Filix non ramosa dentata, C. B.*  
*Fœmina intricabilis, Filix sylvest. Bruff. Filicis ma-*  
*joris genus, Trag. Fil. fœmina, Matth. Fuchf. Dod.*  
*Lob. Cast. Tab. Ger. Thylypteris, Filix fœmina, Cord.*  
*in D. Filix mas major sive fœmina cœdita vulgo.*  
*Clus. Filix ramosa major pinnulis obtusis non denti-*  
*tis, C. B. I.*

Nascitur locis opacis nemocum: vires totiestate no-  
 cide D. Iohanni sacra semen profert: novi qui dicto tem-  
 pore id collegerunt, verum quâ utilitate, ignoro.

## OFFICIN. NAT.

Radix inprimis Filicis fœminæ.

Vires. *Splenetica est, calf. & secc. amara est, sub-*  
*astr. aperit. Usus precip. in obstructionibus exteriorum*  
*& inprimis Lienis & Vires. Extrinsicis commenda-*  
*tur ad amblysa (extracta mucilago.)*

## PRÆPARATA.

[Extractum habetur]

ex radicibus

[Spiritus Splenticis utilis.]

HOFMAN. *Filix.) ortioer. Germ. Walfsahen vel ortioer, vel*  
*fœmina, de quibus consule Botanographo. Fœmina ramosa ma-*  
*ior pinnulis obtusis non dentatis, ejuisque radix in primis in usum*  
*venit.*

N. Filicis semen uti ex Microscopiis constat, in medio citelli  
 alicujus fusci coloris eminet non dissimile fungo, fusci coloris:  
 Idem de Scolopendria, adianto nigro, seu turâ muraria, poly-  
 podio sic dictum.

Vires. *Calf. secc. substr. aperit. &c.)* unde usus ejus precipi-  
 uus est in obstructionibus viscerum. Præterea etiam lumbrico-  
 rum longorum ac latorum præsentissima est pestis ad diachnam  
 unam radice oblata. Non desunt, qui etiam radices filicis in  
 cerevisâ coquant, & certo experimento hoc decoctum contra  
 calculum usurpant. Externè ad amblysa ex consiliis filicis radici-  
 bus recentibus succus exprimitur & affusus aquâ rosacâ mucilago  
 expressa ad amblysa adhibetur.

N. In Filicis fœminæ radice Aquilam bicipitem reperti me-  
 se Junio, Augusto & Septembri notum est, quam tamen etiam  
 in immaturis cucumeribus & capitibus altacorum fluvialium  
 reperire est.

N. Aliàs Filicis etiam cuiusdam Americane Septentrionalis bac-  
 ciferæ meminit Iacobus Cornutus, & præter illam Filicis Indice  
 ex Virginis Bodæus & Siapoles in histor. plantar. Theophrasti Lib. 4.  
 Cap. 3. Hæc humanum tactum ferre non potest, non tamen fa-  
 git, quâ parte ab homine tacta est, altero aut tertio noonan-  
 quam etiam quarto die rubiginosa quædam apparet macula, quæ  
 non fecit ac gangræna humanum depaicit corpus, sic rotum so-  
 lium percurrit & excutit. Hæc Filix Indica licet non sit ipsissi-  
 ma Herba viva, seu Noli me tangere dicta, foliis polypodii,  
 vel Herba mimola folii fœnogreci sylvestris, quarum illa ad  
 tactum statim folia sua contrahit, hæc marceles tantum acci-

As, magnam tamen habet cum posteriori inmoda affinitatem vid. Cl. Simon Pauli in Quadrupartit. botanic. Class. cert.

go ad oculorum siccillationes disjunctendas [imposita.] Vide Hartm. pract.

¶ CXLV. Fœniculum.

Mápaçoor, Fœniculum, Brunfels. Trag. Fuchs. Cord. in D. Tab. Vulgare, Ger. fœniculum nostrum vulgare, quibusdam Hippomarathrum putatum, C. B. 1. German. Fenchel. Fenouil. Fœmel. Benedel. Ital. Finocchio. Crescit locis cultis, aridis; Floret Julio, & Augusto.

OFFICIN. NAT.

Herba seu Summitates, Radix, ( quæ una ex radicibus 5, aperientibus famosis. ) Semen.

Vires. Folia calfac. 2. succ. 1. aperi. resolo. discent. diuretica, carminativa & bechicica sunt; ventriculum roborant, lac argenti, visum confortant, asperam arteriam leniunt.

Radix & semen calf. 3. adeoque insuper usus creberrimi in humorum & flatuum discussione, & ad peripheriam expulsionem.

N. Semen adhibetur sapientissimè ad corrigenda purgantia, ut & ad flatus discutiendos. ( Majus Vericum sive Vene-Theriacale. )

PRÆPAR.

1. Confectum Semen.
2. ∇. Ex integra planta incisa.
3. ∇. Ex semine.
- N. Ophthalmica est inter usitatissimas.
4. ∞ stillat. Ex semine.
5. Sal com. Ex planta incinerata.

HOFMAN. Fœniculum. ) Græc. *ψευδώνυμον*. German. Fenchel.

Vires, folia calf. sic. aperi. resolo. discent. &c. ) Folia costâ vel etiam cruda adsumpta ad lactis abundantiam flaccidas nutriticum disponunt mamma. Radix & semen calfac. diuretica carminativa, aperitiva & diaphoretica sunt, unde & theriacam ingreduntur. In variolis & morbillis laborantibus decocto radicum vel seminis tuniculi nihil est convenientius idem commendatur etiam contra mercurii fumum, à quo tremores artuum, ut & in lue venerè. Visum confortat ex semine tuniculi commanulo oculis oris susceptus halitus. Aqua ex semine inter usitatissimas ophthalmica est. Fit etiam Aqua vel liquor ad hunc affectum, si in hisce Saccharum candum tritum in canaliculos tuniculi, dum terræ adhæret, qui per noctem cerâ obturentur, tunc enim liquecet Saccharum & fit Aqua, quæ guttatim oculis est infundenda.

¶ CXLVI. Fœnugracum.

Fœnugracum, Fœnugrec / Bockshorn. Fœnugrec, Fœnugreck, Fenigrick.

Est sativum: hoc usuale.

Est sylvest. minus usitatum.

Dicitur fœnugracum Græcum; Trag. Matthioli. Lob. Lon. Dod. Cast. Cam. Fœnugracum, Fuchs. Cord. in D. fœnugracum sativum, C. B. 1.

OFFICIN. NAT.

Semen solum ex sativo scilicet desumptum.

Vires. Calf. 2. succ. 1. emollit, digerit, maturat, discent, paregoricum est, ususque adeo famosi, ut cataplasma dictarum intentionum Chirurges vix usitatum sit, quin fœnugracum vel hujus mucilaginem contineat. Crebriusque usus est in clysteribus emollientibus, mucilaginosâ quippe sua substantiâ obtundit acrimoniam, in restinagque crocâ oblinet. Insuper conducit ejus mucila-

PRÆPARAT.

Mucilago. Extrahitur beneficio coctionis in ∇.

HOFMAN. Fœnugracum, ) vel est Saurum, vel Sylvestre. Illud usuale est, hoc minus usitatum & quibusdam pro glycyrrhizâ sylvestri habetur. Præter Sauri semen nihil ad medicinalem usum recipitur; Nullum enim cataplasma; emema; carminativum anodynum præfertur, quin hoc ipsum recipiatur. Calf. sic. emollit, digerit, discutit, &c. Et ob mucilaginosam suam substantiam etiam in testina erosa demulcet, & oculorum siccillationes discutit.

N. Hoc, teste Boerz, aded abundat regio Peruana, ut vinum inde conficiant, quod bibunt.

¶ CXLVII. Fragaria.

Къяпов, Fragaria, Brunf. Trag. Matth. Fuchs. Dod. Lon. Lob. Cast. Ger. Fragaria vulgaris, C. B. 1. Fragula, Cord. hist. Fragula & Trifolium fragiferum, Tab. Erdbeerkraut. Herbe des fraises. Siravoberries. Cerebessen / Frucht gemeynlich Erdbeeren. Crescit locis opacis: Floret Martio & Aprili.

OFFICIN. NATIVA.

Folia seu herba & Fructus in præparatis.

Vires. Herba refriger. & sic. moderatè subastring. diuretica est, ususque crebri in Ictero, ut & in gargarismis & balneis, in cataplasmatibus, &c.

Fructus, (fraga) Refriger. & humect. Spleneticæ sunt ac nephriticæ, Venenis resistunt, quia auserm facile putrescunt, non adeo commodè comeduntur.

PRÆPARATA.

1. ∇. Ex integra planta florida. Abstergit lentiginos & maculas.
2. ∇. Ex fructibus.
- N. Sitim & astum febrilem extinguit, urinam citat.
3. Syrup. Ex succo fragor.
4. Spirit. Ex succo fermentato, qui tamen usus rarioris.
5. Tinctur. E baccis cum ∇ propria.

HOFMAN. Fragaria. ) *Къяпов*. German. Erdbeer-Kraut. Trifolium Fragiferum, Tab.

Crescit in convallibus, umbrosis ac montosis locis. Viret toto anno herba, floret vere, etiam Junio.

Hujus folia & fructus insignem in Medicina habent usum.

Vires. Herba refriger. & sic. subastring. &c. ) Unde ad massæ sanguineæ rarietatem temperandum admodum commoda est, ex hac etiam decoctum additâ ejus radice contra icterum paratur, additis ad gratiam passulis majoribus contulis & Syrup. ribium s. q. diuretica etiam est & sordes ejicit meatibus inhaerentes ex accidenti scilicet, robur autem in visceribus restituendo, quâ ratione etiam icterum, urinas & menses citandi vim obtinet. Externè materiam gargarismis præbet; item in vino rubro cocta & aliquoties pubi ac pectini imposita instat. cataplasmatibus album fluxum mulierum sistit, & in pollutione nocturnâ gonorrhœam non violentam.

Fructus sive Fraga refriger. humectans. &c. ) Unde & Aqua illorum destillata visceribus calidis temperandis apta est, spleneticâ juxta ac nephriticâ; idem præstat Syrupus. Vinum diaphoreticam etiam obtinent istis Thomâ Bartholinus centur. 3. hist. 57. Et ad congelationes digitorum hybernas nullum æquè pollet remedium ac frictio frequens fragorum tempore æstivo circa manus & pedes. P. Boerlii centur. 1. observ. 84. & centur. 3. obs. 32. Spiritus ex fragis per fermentationem paratus summe lithontripicus ac diureticus est, in quem bacca seu fraga ipsa possunt infundi. Vid. Aquam Nephriticam in Theaur. Nostræ Pharmac. annexo sect. 1. num. 2.

N. Semen fragorum in eminulis circa fraga collocatis hæret, & sicuti ex Microscopii observatione constat, oblongæ figuræ & spadicæ coloris.

Eschbaum / Eschern /  
Fresne. Ash-Tree. Es-  
chenboom. } Excellior. Hac officinalis.  
Humilior. Minus usualis.

Dicitur Fraxinus, Brunfels. Trag. Math. Lon. Lob.  
Tab. Cast. Fraxinus excellior, C. B. I.  
Floret Aprili & Majo: Semen fert Autumno. Cres-  
cit in sylvis opacis.

## OFFICIN. NAT.

Folia, Cortex, Lignum, Semen.  
Vires. Folia sicca valide curantque i&us serpen-  
tum, sed usus sunt variis.

Cortex & Lignum, sicca, iidem attenuant: Splen-  
nis duritiem specificè emolliunt, diuretica sunt liston-  
tripica, eaque non è postremis.

N. Sunt qui lignum die Iohannis Baptista casum,  
vulneribus ac contusionibus solo affricatu mederi cre-  
dunt, eadem autem id alii ante solis ortum, alii ipso  
meridiano temporis puncto, Wundholtz dicitur vul-  
go.

Semen (foliis adhaerens) calfac. & sic. valide,  
conducit Epaticis, Pleuriticis, Calculeosis. (Venerum  
est.)

N. Colligendum hoc est autumnali tempore.  
[Dicitur Lingua avis.]

## PRÆPAR.

1. *Extrakt.* Ex corticibus per ∇. appropriatam,  
liquore aliquo acido acuatam, ubi excellit ∇ ex re-  
nellis fraxini foliis destillata. *Querectan. in Pharm.*  
*Reff.*
  2. *Oleum ex ligno:* Fit destillando modo com-  
muni.
  3. *Sal com.* Ex cinere corticum.
- N. Sal ex ligno incinerato, vulneribus intus & ex-  
tus cum felici successu usurpatum videt.

HOEMAN. Fraxinus.) Eschenbaum Fraxinus dicitur à fra-  
gosis locis, in quibus nascitur.  
FRAXINUS in sylvis, pulcherrima PISTUS in hortiis.  
POPULUS in fluvii; ABIES ex montibus alit. Virgil.  
Vel est Major vel minoris Mori, vel famina, Montana, vel campo-  
stris. Humidis gaudet locis in sylvis opacis.

Huius folia, cortex, Lignum & Semen in usum veniunt.  
Vires. Folia sicca valide, curantque i&us serpentum &c.) Ex-  
pertus, inquit Paracelsus, refert, si fronde fraxinea gyro claudatur,  
in ignem potius, quam in fraxinum fugere serpentem, hinc suffra-  
gantetiam Plinio. Verùm Nostris serpentes Germanicos fraxi-  
num non fugere, se expertum esse scribit Camerarius. Quibus  
jam sit credendum, experientia consuetudine est.

Cortex & Lignum sicant, asen. &c.) Cortex præter attenuan-  
tem facultatem etiam roborando partes simul incidit, aperit, &  
Lienis duritiem emolliit in vino infusus. Ex cineribus corticum  
radicum fraxini & extremorum ramulorum Cauterium poten-  
tiale nonnulli faciunt, vid. D. D. Simon Pauli in quadrip. bo-  
tanic. Class. 3. p. 310. Ex fraxini ramulis unâ cum corticibus Sal  
etiam conficitur in variolis & morbillis cum CC. f. A. mixtum  
in xq. Card. b. ob vim suam diaphoreticam non postremum. Li-  
gnum vice Ligni Guajaci pro decocto non inutiliter etiam usuf-  
parat in huc venerat.

N. Sunt, qui Lignum die Iohannis Baptista &c.) Hoc mediâ  
nocte intrâ horam undecimam & duodecimam casum tribus post  
Solina spectibus imprægnatum curat & sanat omnia vulnera &  
ulcera, quàm profunda etiam sine absque ullo emplastro. In  
hoc latent etiam remedia sympathetica contra veneficia &c. Cum  
( & ) in ∇ conjunguntur, fraxinum ab uno internodio ad  
aliud uno i&ta secta, &c. eera utrinque figilla, & solâ admotione ute-  
re in hæmorrhagiis. P. Dillenb. c. i. obs. 78.

Semen foliis adhaerens calfac. & siccat, &c.) Hoc non solum dia-  
reticum esse, sed & venerem stimulare autumno collectum, veteris  
est traditio, ut & Diacetyris Nicotini Mispâ ingreditur.

Dictamnus albus (propter radicem albam) sive  
fraxinella, C. B. 5. Polemonium, Tab. Dictamnus po-  
tatus, Brunfels. Dictamnus vulgaris, Trag. Cam. Of-  
ficin. Lon. Dictamnus albus, nonnulli puncta fra-  
xinus, Mattioli. Cast. Tragiun primum, Dioscorid.  
Lob. Dictamnus nostrâ, Cord. in D. Fraxinella, Cord.  
hist. Dod. Class. Ger. German. weißer geminer Dip-  
tam / Echerwur. Du dictam blanc. White Dinary,  
Witte Dytamum.

Crescit in rapibus: Floret Ianio.

## OFFICIN. NATIVA.

Radix verno tempore colligenda.

Vires. Est cordialis, alexipharmaca, uterina, cat-  
phalica, amara, calfac. & siccat, aperit, vermes re-  
cat: Usus præcipui in morbis malignis, in Epilepsia,  
aliisque affectibus capitis, in obstructione uteri, (etiam  
propeffo,) &c. (ad secundinas pellendâ.) Extrahitur  
quoque dicitur spicula cuius insixa.

## PRÆPARAT.

(∇ Alexipharmaca & ophthalmica.)

Condita radix ad fluxum album.

Oleum ad faciem dealbandam & articulosam co-  
lores.

HOEM. Fraxinella.) Dictamnus albus ob radicem albam, Ger-  
man. Weißer Dytam. Hæc intrâ paucos demum annos in clarâ Europâ  
pit. Dictamnus autem Creticus usui fuit celebris à longâ hominum  
memoriâ.

Vires. Calfac. siccat, aperit &c.) Communiter commo-  
dat in humicis expellendis, epilepsia curandâ, uteri obstructio-  
ne, Alexipharmaca & Uterina est. Nostrates gravide circa tempus  
partus medium unctur pulvere radice fraxinellæ cum potentâ  
ac Nucæ Moschata ad partum facilitandum & faciorem secun-  
dinarum solutionem.

## ¶ C.L. Fumaria.

Ramos, Fumaria officinarum & Diosc. C.B. 1. Fu-  
mus terra Brunfels. Cam. Fumaria, Trag. Math.  
Fuch. Cord. in D. Dod. Lon. 2. Flore albo, Tab. Cap-  
nos, Lob. Fumaria majos, Cast. Fumaria purpurea &  
alba, Ger. German. Daubenfropff / Daubenfôr-  
bel / Erdrauch / wilde Riqueten. Fumerre ou pied  
de Geline. Fumitory, Duvoy-kerol. Erdrooff.  
Griffcom.

Crescit passim in hortis, vineis, &c. Floret Majo &  
Iunio.

## OFFICIN. NAT.

Herba cum floribus.

Vires. Splenetica est ac Epatica: attenuat, sero-  
fos bitulosos ac adustos humores sensim expurgat, viscera  
refert, refertat roborat, sanguinem purificat. Hinc  
usus præcipui ad expellendos variolos & morbillos, et  
scorbutos, aliisque morbis mesenterii & Liens, in liste-  
ro, in scabie omnis generis & sim.

## PRÆPARATA.

1. ∇. Ex herba cum floribus.

2. Oleum stillat. cum quorum.

3. Succum inspissatum. Dosis ad ʒj

4. Consero. lummic.

5. Syr. simpl. Ex succo.

Compos. Vid. Disp.

6. Pilul. de fumarin. Purgant bilem serofosâ  
humores,

Dosis Drach. j. ad Drach. jss.

7. *Sal fumaris.* ex herba incinerata.

8. *Extractum.*

HOFFMAN. *Fumaria*.) *Kämm.* Erdrauch. Wilde Rautte. Crescit passim in vineis, agris, horis. Floret Majo & Junio, ubi etiam colligenda est ante ☉ ortum.

*Vires, attenuat, &c.*) Optimum medicamentum sanguinis purificativum in hac absconditum est, ut in Scorbuto, Scabie, Melancholia hypochondriacâ, ictero &c. In decocto vel infuso in fero caprino, item si Aqua cum Keuterlingio nostro ex ea destilletur, Sympus ex succo, extractum item vel Essentia exinde conficiatur, admiranda erit in diris affectibus efficaciam, dum Salia sylvestra in massa sanguinea & lymphâ contenta misciscâ præcipit.

Ex hac aliis præparatur præterea non oleum destillatum, quod non habetur, (ut *Asor* vult) sed succus inspissatus, conserva, Pilula, & Sal fixum seu alkali.

### ¶ CLI. *Fumaria bulbosa.*

*Fumar. bulb.* { radice cava 1. *Hæc usualior.*  
 { major 2. *Hæc surrogari priori potest.*  
 { radice non cava 3. minor.

1. Dicitur, Aristolochia rotunda, *Bransel.* Arist. rot. vulgaris, *Trag. Fuchf.* (cui & *Pitilochia*) *Cam.* *Fumaria altera*, *Matth. Cast.* *Capnos* *Chelidonia*, *Lon.* Radix cava major, *Dod. Clus. hist.* *Fum. cava* herbatorum, *Lob.* German. *Erdtraut* *falsch* *Halswurt.* Functerre. *Thick & hollow-rooted* *Fumitory*, *Falsch Birchwort.* *Joul* *Aerd* *Kruyt* *valsche* *Holwortel.*

2. *Fum. bulb.* radice non cavâ dicitur Aristolochia rotunda vulgaris radice solidâ, *Trag.* Crescunt in dumetis, locis frigidis & opacis, ut & in vineis. Florent Aprili.

[*Fumaria bulbosa* radice non cavâ minor five 3. *Capnos altera*, *runde kleine Oesterlucen* / *Bonarts* *Nichwurt* Mulierculis in frequenti usu est ad scabiem & pectoris angustiam, imponitur cerevisiæ tam nutritibus quam infantibus.]

### OFFICIN. NAT.

*Radix:* rato *Herba* cum floribus.

*Vires.* *Cals.* 2. *sicc.* 3. *absterg.* *subastr.* *aperit.* *Epa-* *tica* est, *Uterina*, *Alexipharmaca*, *sudorifera*, *diu-* *retica* & *vulneraria*. *Ufus* præcip. in cæcis mensibus lochiis: sætum mortuum expellit, *Ittero* medetur, *sanguinem* mundificat, *adesque* & *scabiei* succurrit. *Extrinsicis* commendatur quam maxime ad vulnera etiam *inoverata* & *sistulosa*, *uipote* que mundificat & *consolidat*, ad *scabiem*, ad *dolores podagricos* (si frigidis humoribus) ad *sanguinem coagulatum* in *contusionibus*, ad *putredinem oris*.

HOFFMAN. *Fumaria Bulbosa.*) Sive *Aristolochia rotunda.* *Germ.* *Galige* *Dolwurtel.*

*Vires, salivæ sic absterg. subastr. aperit. &c.*) Hinc *Uterina* est, *alexipharmaca*, *diaphoretica*, *diuretica* & *vulneraria*. Unde in lochiorum retentione doloribus ab humorum crassitie naturâ inere quam externe adhibita multum conferret. Item summo cum laticis emolumentosis, qui althmate Scorbutico laborant, in potuibus & infusis cum aliis antiscorbucis immisceatur. Theriacæ etiam ingrediens est.

### *Fungus.*

[Inter arborum fungos præcipuus est laticis: scilicet *Agaricus*. Inter terrestres qui quidem majori ex parte culinarii sunt, stomacho tamen graves sepe

etiam cholera causa. Orbicularis, five ovatus, *Crepitus lupi*, *Wolffesst.* *Tubenst.* vulgo *Bosst.* variae magnitudinis, cranium interdum æquans initio albicans, post pallens, ubi inaruit subflavus, pulverem emittens; ad sanguinis profluvium sustendum *Chirurgis familiarissimus.*]

De Fungis hæc habet *KIRKERS* *Mund. Subterr.*

*Tom.* 2. p. 359.

Inter spontaneos natura vegetabilis partus, primum imperfectum nature vegetabilis gradum obtinent *Tubera* & *Fungi*, que uti radice, ramis, foliis, fructibus carent, ita quoque inter plantas, que vegeta, five plantoterrea appellamus, veluti in vitali natura gradum constituuntur. Sunt autem *Tuberum* variae species: alii enim in umbones, in pileos alii, in tuberos quidam; nonnulli in cono: pinorum ad instar adulescunt, quidam in hepatis morem diffunduntur: non desunt qui veluti in digitorum confusam propinam extendantur: tandem nonnulli quoque in humani venteris figuram, aut pedis umbilicique figuram abeunt. Non minor colorum varietas in eis observatur; sunt fusci alii, alii subnigri, quidam crocei, aut viridis coloris; que ex coloribus terreæ substantiæ, quibus seminalis materia jungitur, oriuntur: & proxima quidem materia rerum differentiam efficit, quod remota, non conceditur: nascuntur autem omnes vel ex arboribus lignisque purioribus, vel ex mucis terrestribus, vel etiam ex saxis. Et primò quidem fungos ex saxis nasci, quotidiana nos docet experientia. Habemus hic Romæ in domestico nostro viridario saxum, quod prægrandes & optime nota fungo producit, idque ex monte *Tyburæ* vicino, quem vulgò monte di *Poli* aut di *Quadagnuolo* vocant adportari curavimus; in eo siquidem monte, uti propriis oculis visum est, fungi tam a granditatis, vel ex ficiis saxis excreverunt, ut cucurbitas majores si non excedant, saltem adæquent, qui et vire fructus tanto in pretio habentur, ut excellentissimum *Iohannes Nicolaus Appius De Comitibus Dux Poli*, & pro tempore *Romane urbis meritißimus* *Gubernator*, legitimus horum montium possessor, certos homines ad id officii destinare soleat, qui ubi in saxo quodam erumpentis fructus vestigia viderint, singulari cura statim saxum spinis munit, ne à caprarum oviumque gregibus, armentisque, que in distis montibus paſcuntur, caprum fangi opus concalcatione sua destruat: fungos vero hocce maturitatem suam jam consequutos tum summo Pontifici, tum cæteris *Romane curiæ* procedentibus, veluti mirum, rarum & innoxium gustus irriteramentum offert. Fertantes Imperatus in sua naturali historia, sub nomine *Tubetis Fungatii*, jam recensitos fungos vocat, atque visos esse ultra pondus centum librarum. Nascuntur autem, atdano esse, se-pultis lapidibus quibusdam latis, mensurarum modos, quos in *Sannitico* agro inveniunt quatuor *Dignorum* altitudine sub terra, inde aqua inspersa intra quatuordecim abundant in memoribus & ceterem ortum habent, quibus subscribit *Matthiolus*. Tanta hodie innotuisse *Fungis* cum mensi in Italia gratia, ut *Neapoli* potissimum sine lapides, qui defossi & in collas vinearum irrortati, terrâ aliquantulum cooperiti, & inde repida aqua inspersi intra quatuordecim fungos non ingratos producant. Porta ait, demestis veteribus fungis & saxis novos semper subnasci, septendecim perfici, sexies anno demeri terra denovo doctante *Lapides* operient. Ne-pell ex *Vesuvio*, *Surrenti* ex *Fagris* altissimo sui tractus monte, *Abellani* in monte *Partheno*, in *Aspulis* ex *Carzano*



*Gargano. Refertur, Neapoli in Divitum viridariis passim huc lapides fimo cooperos numerosam fungorum sobolem producere; quosdam etiam dolii vinarii stillicidio suppositos lapidos, fungos non gustui solum gratos, sed & innocuos vel una nocte producer.*

G.

## ¶ CLII. Galanga.

**Galgan.** Sou- Major radice crassiore rubra minus odorata, &c.  
**Galangal.** of Minor, radice tenuiori, nodosa  
**Galanga.** intus & extra rubescens, sapore acri instar pipetis, odore suavi.  
**C. B.**

*N. Hac priori praefertur.*

Dicitur Galanga minor, *Math. Cord. hist. Fuchf. Lob. Lon. Tab. Acof. Ger.* Galanga minor officinar. C. B. 2. Galanga Indica, *Amat.*

Major vocatur Galanga major, *Math. Cord. hist. Lon. Fuchf. Lob. Tab. Cajalp. Gal. crassa, Amat. Indis* genus, *Clus. in Acof.*

*N. Galanga (ગાંગા) quibusdam Acori, nonnullis iridis species videtur; minor a recentioribus Graecis Cyperus Babylonica nominatur. Arab. Galingia.*

## OFFICIN. NATIVA.

*Radix, quae eligenda saturato-rubra, ponderosa, bene odorata, saporis acris.*

*Vires. Stomachica est, Cephalica ac Uterina: calf. & sicca. 3. saporis acris, incidit, aperit. Usus in cruditate ac inflatione ventriculi, vertigine, uteri obstructione, aliisque totius corporis affectibus a frigida ac flatulenta oriundis. Extrinsicus commendatur ad roborandum caput (in Errhinis.)*

## PRÆPARATA.

[Conditia radix interdum apponitur.]

*Spec. Diagalang. Vid. Disp.*

[Extractionum.]

*HOEMAN. Galanga.)* Vel est Major, vel Minor; Major binorum cubitorum altitudine atollitur, foliis orchidis, mucronatis, caulem amplectentibus: flore candido, semine pufillo & neglecto Minor palmis tantum duos alta est, foliis myrtis, radice nodosa.

Quibusdam Acori, nonnullis Iridis videtur species: sed erronee.

Peregrina est planta, quae potius radice, quam semine propagatur, licet semine etiam fata proveniat. Major provenit in Java & Malabar, ubi Lanruaz vocant. Minor, quae odoratiores & praestantior est, fructuat in Chinaram regione, quae in Indiam advehitur, Chinesibus Lavendga dicta. Apud Indos radices galangae usus idem in acetariis est, qui virentis Zinzibetis radicis, ac loco caparrum ad orem excitandam eam cum piscibus & carnibus utuntur, quam conditurum Achar vocant. *Lacubus Boninus &c. & Dominic. Chabraus l. c. p. 245.*

*Radix eligenda saturato-rubra, ponderosa, bene odorata, saporis acris.*

*Vires. calf. sicca. saporis acris incidit, aperit.)* Stomachica est, cephalica ac uterina. Unde in cruditate ventriculi acidâ, ex qua Colica, vertigo, Uteri obstructiones & alia symptomata, magni usus est. Excenae cum Saeculo vino calido imbibita & ventriculo imposta illum caesfacit & roborat.

## ¶ CLIII. Galega.

*Galegia, ruta capraria, Matth. Cast. Cam. Ruta Capraria, Tab. Galega, Lob. Dod. Lon. Ger. vulgaris, Clus. Galega vulgaris C. B. 1. German. Gänshraut/ Pleckshraut, Gänshraut. Vesce sauvage, Rue de*

*chevres. Goats Rue, Gerten-frum.*

*N. Quidam Onobrychis, alii Glaucum, nonnulli Polemonium, alii Polygalata veterum esse iudicant: verum his omnibus Dioscoridis descriptiones contradi-*

*colitur apud nos in hortis: Florget aestate,*

## OFFICIN. NAT.

*Herba collecta Junio & Julio.*

*Vires. Celeberrimum est Alexipharmacum ac sudoriferum, venenum, imprimisque pestilensiale, insigniter discutiens. Usus ejus praecipuus est in peccatis expellendis, aliisque morbis pestilentialibus, ipsaque peste curanda. In morbillis. In Epilepsia infantum (exhibent succi cochlear. 1.) in icibus serpentum, in Lumbri- cis, (quos etiam extrinsecus applicata sugat.)*

*N. Herba haec secus ac alia citra saporem est, & in super qualitatibus primis temperata.*

## PRÆPAR.

1. ▽. Ex integra planta Julio collecta.

2. Conserv. summit. seu flor.

3. Sycopus.

*HOEMAN. Galega.)* Ruta capraria. German. Gäns Kraut. Fleckenkraut. Vel est Montana vel Onobrychis. Fraxifera dicitur Herba Gallica, quibusdam sanum graecam hylleis, alii conrychis, alii Glauc, alii Polemonium, alii Polygalata, alii hanc hylleis speciebus annumeratur.

*Vires. Herba haec secus ac alia insipida est, ac proinde in quibus primis temperata, &c.)* interim alexipharmaca est ac dia-phoretica, unde in morbis malignis venenatis ac pestilentialibus scilicet variolis, morbillis, peccatis &c. ejus succus vel aqua destill. non satis deprecari potest: Item succi cochlearia aliquae pueris propinari debent tum contra vermes, tum contra epilepsiam, valet etiam contra ferarum, quae dentibus aut aculeis venenum emittunt, tum morsus, tum ictus, si ejus succus vel in potu offeratur, vel loco emplatri vulneribus imponatur. Hujus alexiteria virtus laetiae ac viperæ pugna explorata & approbata fuit, *vid. Forestus Libr. 2. de falso urinam pudica cap. 3. p. 156.*

*Galla*) De iis sic in Appendice ad Pharmacop. SCHROEDER.

*Gallæ secundum Renodæum p. 261. velut pilulae quaedam suberosa, ac spuris fructus, qui praeter legitimos in glandiferis arboribus, noctu fere erumpunt, sale de Geminis excreant; quo fer vidioze existunt, abscessant, nec justam magnitudinem adipiscuntur, in Bohemia & Hispania nascuntur uberes, in quercibus rutilis, quarum truncis & ramis etiam tenuibus, absque pediculis ut plurimum adnata cohaerescunt.*

*Gallarum genera multa traduntur, inter quas duae potissimum & ad medicamentum quaedam paranda & ad coria densanda accommodantur, una omphacitis dicta, quae parva est, rugosa, nodosa, solida, nullo foramine pervia; altera plana, levis, flavescens, interna parte laxior, & major, & perforata, ex cujus ovidelicet foramine quoddam exit insectum, seu musca, vermenculus, ne contingere solet, qui aliud simile animalculum.*

*Ex Quercibus Hemeris & Robur praestantiores semper gallas eruant: Hemeris autem ea esse quercus creditur, quam nonnulli Mydon nominant, cui caudex in orbem comatur, contorqueatur, & nullis ramorum alis confurgens, glandes praeter gallas gerit non insignaves.*

*Robur Latinis Quercus, Theophrasto epoc dicta gallarum feracissima est, quarum ubertatem aestate pra-*

ter glandes suppeditat, nec non alias pilulas exiguas foliis meliis sine pediculo adhaerentes, ut in nostratibus quercibus videmus. In summa, quercus non tantum glandes & ramos germanos promit, sed adalterina multa, viscum, gallas, pomam, fungos, & multos alios pseudo-fructus.

Galla refrigerant ad recessum usque secundum, resiccant ad terentium & potenter astringunt, partes laxiores contrahunt, (adeoque utile, in uteri proci dentia) imbecilles roborant, fluxiones cohibent, atque efficaciter ad astringenda aut siccanda, quae opus sunt, usurpantur, inquit Dioscorides c. 147. lib. 1. Confer Reuellium de natura stirp. lib. 1. c. 83. p. 165.

¶ CLIV. Gallium.

Γάλλον, Γάλιον, Γαλατιον, Γάλαρον, German. Wegertraut / Waldstroh / unser Frauen Bettstroh / Wegstroh / Ebertraut. Latin. Ladies Bedstraw. Walstroo.

N. Nomen habet, quod coaguli vice galla, id est, lac, coagulet.

Luteum flor. luteo	{	vulgare.
		palustre.
Albium flore alb.	{	palustre.
		minus.

Ex his praefertur primum C.B. fetu Gallium luteum, quod Dioscoridis Gallium putatur.

Dicitur Gallium Eufch. Dod. Lon. Gallium luteum primum, Tab. Gallii primum genus, Trag. Gallium. Math. Cast. Luteum, Cord. in D. Lob. Cam. Ger. Gallium luteum, C. B. 1.

Crescit passim locis aridis & arenosis, juxta vias, &c. Floret Majo, & hinc tota aestate.

OFFICIN. NAT.

Herba cum floribus.

Vires. Calf. & sic. moderatè. Usus ejus potissimum externus est in haemorrhagia narium sedanda, (pulvis inflatum) in scabie simplici & maligna, adeoque in cancro mammarum, &c.

N. Rari usus est apud praeticos, solumque asservatur pro compescentibus, quos ingreditur: ut unguentum Martianum, &c.

HOFMAN. Gallium.) Cræcè γάλλιον, γάλακτες. German. unser Frauen Bettstroh. Duct nomen à γάλα, quod coaguli vice Lac coagulet.

Est autem flore luteo & albo, interdum rubro; Et propter foliorum tenuitatem in omnibus Aparinae simillima est.

Vires. Calf. sic. moderatè &c.) vim habet exticcantem & subacrem. Floi ambustis illinitur, Sacro igni, cancro, sanguinis profluvia sistit.

N. Rari usus est apud Praeticos, ingreditur solum Unguentum Martianum. Vetulae nostrates imponunt cunis infantium pro facinor.

N. Gallium ingruentes tempestates suavissimo odore praenunciatur, & suavius apparente iride olere tradunt.

N. De hoc etiam communiter referunt, si fornaei imponatur in hypocausto ubi compotores sibi invicem pocula propinant, usque dum incalcescat, illos adigere, ut invicem inter se in oculos & capillos involent.

¶ CLV. Genista.

Genista, Genst / Genster / Vrimmenkraut. Usualis est à Genitis non spinosis, C. B. 1. Genista, Brunf. Trag. Eufch. Dod. Cord. in D. Cam. Tab. Ger. Genista angulosa, Cord. hist. Genista minor seu non aculeata, Genista Scoparia valgi, Lob. Broom.

Brem.

Solo gaudet arenoso & aprico. Floret integra aestate.

OFFICIN. NAT.

Flores & Semen.

N. Flos communiter luteus, rarius albus est.

Vires. Splenetica & nephritica censur, hinc & epatica, calf. & sic. 2. aper. aren. absterg. calculum pellit, aquosos humores educit, tam per vomitum, quam per alvum & urinas. Hinc usus ejus insignis in obstructione Epatis & Lienis, Mesenterii, adeoque in Hydrope, catharris, arthriticis affectibus.

N. Semen extrinsecum applicatum serophulus consumere dicitur.

PRÆPARAT.

1. ♀. Ex floribus & foliis.
2. Conserv. Ex floribus.
3. Sal. Ex incinerata herba.
4. Conditi flores.

Condiuntur autem flores ( seu potius gemmae) collecti mense Aprili, antequam aperti fuerint, cum aceto & sale, adhibenturque loco capparum, unde & nostratibus cappare. German. dicuntur, Teuffsch Cappern. Dutch Capers. Duytje Cappers.

N. Citra vomitum assumi poterunt.

[De Raso Genista Hypoparisi vid. Advers. Pott. & Lobel.]

HOFMAN. Genista.) Angulosa & Scoparia. German. Psorientkraut. Crescit in locis arenosis & apricis. Floret integra aestate.

Vires. Calf. sic. aperit, attenuat, absterg.) Flores calculum pellunt & tartareos humores educunt, in vino infusi vel cocti, item in hydropicis serum et in xpi subducunt. Lienis reserant obstructions, & arthriticis affectibus medentur. Ex hac praeparantur Aqua, conserva ex floribus, sal ex herba, & flores cum Acet. dist. & Sale conditi.

N. D. D. Balchisar Brunnerus Avus Meus maternus dum comburi curaret herbam Genistae, cineres in Stannum muratos bis vidit. Et D. E. literis de Anno 1642. d. 24. Febr. idem literis de dat. 21. Martii confirmat. Verum hoc experimentum ad ea spectat, quae interdum succedunt interdum autem non.

¶ CLVI. Gentiana.

Gentiana (à Gencio inventore sic dicta.) Entian / Erenkwurz / Witterwurz. Gentian. Gentian.

Gentiana	{	major.
		Alpina { minor. Gentianella.
		pratensis. palustris.

Usualis est ex his alpina major lutea, C. B. 1. de qua notandum, quod reperitur quoque floribus flavis, imò & albis, punctis carentibus.

Dicitur Gentiana, Brunf. Math. Fuchs. Dod. Cord. in D. Lon. Cast. Gentiana major, Math. Lob. flore luteo, Cam. Gentiana Veterum, Clus. hist. Gentiana 1. species, Trag.

OFFICIN. NAT.

Radix collecta mense Augusto ac Septembri.

Vires. Calf. & sic. 2. Alexipharmaca est, aperit, attenuat. Usus praecipui in peste, aliisque venenatis affectibus, in obstructione Epatis, Lienis, &c. Et hinc in hydrope, tum in suff. ca. tone Vires, in imbecillitate ventriculi, lumbicis, in febribus, in morsu canis rabidis, &c.

*Gr.* Extrinsecus adhibetur creberrime in vulneribus ac fonticulis mundificandis, renovandis, &c. in morsu canis rabidi veneno arcendo (cum Theriaca imposita.)

## PRÆPAR.

1.  $\nabla$ . in Terciana utilis.
2. Succus inspissatus.
- N. Creberrime usus est in febribus intermittentibus, in quibus ante paroxysmum à 3b. ad 5j. vel 3iij. exhibetur, felici cum successu.
3. Extractum cum S. V. factum.

HORMAN. *Gentiana*.) Unius duntaxat mentionem fecerant Antiqui, sed plures cognoverunt recentiores. *Vulgaria scilicet.* Major foliis, heliobori albi, foliis similibus, caulibus cubitalibus, bicubitalibus & altioribus. Ex foliorum superiorum sinu flores erumpunt lutei singulares. Hanc *Gentianam* majorem sequitur *Magna*: flore purpureo & albo, à vulgari formâ & magnitudine parum differens, nisi florum colore. Postea est *Gentiana Minor*, seu vulgi crociata. & *Gentiana folio hirsutissimo*, item *Alpina flore magno crinito*, &c. vid. *Dominic. Chabrous* l. c. p. 503. seq.

*Vulgaria major* tota alpina in montium pratibus & pascuis variis locis provenit. *Purpurea* in Pannonicarum & Noricorum alpinum jugis: *Alba* in Stiria alpiibus crescit. Floret Junio & septem Augusto maturat. Radix Majo Septembri colligitur, atque haec folium in usu est.

*Vires.* Radix calid. sic. asperis, attenuat. &c. ) Alexipharmaca est, anti-febrilis & anti-hypochondriaca: Unde in peste, rabie, morsu venentorum animalium & aliis venenatis affectibus salutariter cum effectu adhibetur, operationem suam per diaphoresin & diuresin expeditio, hinc & Theriacam ingrediuntur. Hujus etiam radix pulverisata cum Theriaca instar cataplasmatum vulneribus venenatis imposita, omne virus extrahit. Item in Epatis ac Lienis obstructionibus, in febribus tertiana ac quartana, hydropice, suffocatione uteri, lumbricis &c. mirifice commendatur, in Ulceribus dilatandis à Chirargis frequenter adhibetur.

## ¶ CLVII. Geranium.

Geranii multa recensentur genera, officinis nostris maxima ex parte inutilata. Unius tamen præ cæteris est, quod Geranium Robertianum dicitur, alias Gratia Dei, Ruprechtshaut/ Gieshtshaut/ Gottes Gnad/ Kothblatshaut/ (quia Erythelati mederi dicitur.) Geranium ou bec de grue, bec de Cygogne, *Cyanethyl*, *Herb. Robert.* *Djeyacrovel/ Nobrechtshaut.*

Dicitur Geranium, 3. *Brunf. Matth. Fuchf. Lon.* Geranium Robertianum, *Lob. Dod. Cam. Tab.* Gratia Dei vel geranium quibusdam, *Trag.* Herba Ruperti & Geranium 2. *Diof.* Geranium Robertianum primum, C. B. 5. videlicet inter species Geranii folio citæ vel myrthidis.

[Dicitur etiam Robrificonia. *Brov. p. 6. Refol. P. 553.*]

Gaudet locis opacis ac desertis. Floret potissimum Aprilis & Majo.

## OFFICIN. NAT.

*Folia.*

*Vires.* Temperatum est in calid. & frig. moderate siccat, subastring. exier. sanguinem in corpore coagulatum resolvit, vulneribus convenit, sanguinem scilicet cohibendo, vulneraque mundificando. *Usus externus* (omnium generum Geranii,) vulgaris est in cataplasmatibus, plantis pedibus cum sale & aceto applicandis, ad febrilem aetiam compescendam. Adhibetur videm ad mammarum tumores, lactis quoque discussioem (Robertianum potissimum.)

## PRÆPARATA:

$\nabla$ . *stillat.* Ex integra herba in fine April. collecta.

[*Gingidium* vid. *charesolium.*]  
*Glycyrrizon.*

[*Solanum* 2. *videtur*]. *Thal.* solanum scardens, Dulcis amara *Trag.* Dulcamara, *Dod.* Cæca Moschelicium *Lob.* *Se-Länger* si *Herb.* / *Handsch.* *frant.*]

## OFFICIN. NAT.

*Herba integra.* Cortex.

*Vires.* Calida 2. gradus, Febrifuga est, potenter, vermes necat. *Usus externus* est in Cataplasmatibus ad mammarum tumores ex lacte coagulato, macula faciei abstergeit. (succus astringens.)

## GERANIUM MOSCHATUM.

De eo sic in Appendice ad Pharmacop. SCHROEDER.

Geranii multa Species enumerantur à Botanica ut videre est in Pinace Bauhini, ortaque sunt circa hæc plantam varia difficultates, Ruelli, Herbolai, Brexvoti, quas exponit Matthioli p. 566. Omnibus tamen, volente Paulli, eadem fere civitas indita creditur, illud quod Robertianum dicitur, numero quinquies apud Bauhinum potissimum expeditur, ut eo ad mammarum scissuras, pudentiorumque ulcera extergenda utatur, quod tamen præter abstergendi vim, etiam siccandi facultatem possidet, itaque mox ea consilidare valeat. Guiljelmus Fabricius Hildanus apud stillariam geranii commendat ad cancerum videndum Jacobus Cornutus in *hist. herbar. Canadens.* describit Geranium trilete Haspendense, quod noster solum videtur spargat, ut nostra Capadensis violæ noctis. In facie ulcera solis adeo aspernari videntur, ut in ipsis deo edere cogent, cum Luna accessu gratissimo edere nascuntur, quasi thure libent, qui edat incompesita quoque nocte, ad aurotam usque perseverat, siatinoque suis præsentia evanescent. Noster Geranium Moschatum, quod ingrediuntur. Unguentum Maritarum, Tabernemontanus p. 121. num. 5. exponit, refertur ad 1. *Dissectis*, herba moschata, acens moschata alias dicitur.

HORMAN. *Geranium.* Hujus multa recensentur genera, Malvastrum scilicet foliis malva, cotiniborum, foliis malva rotundis nunc magis, nunc minus incilis, instar præ columbini. Argemone alpinum foliis argenteis. *Talvotus* est rariorem taberolium. *Strachoides* proveniens in pratibus, atque hoc noster videtur est. *Hemardus*, *Moschatum*, *Robertum*, &c. De hirsute Bauhinum & *Dominic. Chabrous* l. c. Prae omnibus officinarum est Geranium Robertianum. *Ger. Ruperti* *Strat.* &c.

Gaudet locis opacis, rudibus, vere. ius maris, raris arboribus. Floret Aprilis, Majo, Junio & Julio.

*Aut moschata dicitur etiam geranium moschatum*.) *Naselli* Myrsin nuncupant, *Geranium* *stratum*. *Flora* *Horti* *Lugdunensis*. *Moschella* occurrit pallium & *Buller* in villa, qui non Montet, nec non etiam *Geneve*, au plain palais.

## ¶ CLVIII. Glycyrrhiza.

Liquiritia, *Brunf.* dulcis radix, *Trag.* Glycyrrhiza, *Fuchf. Cord. in D. Cam.* Glycyrrhiza altera, *Matth.* vulgaris, *Dod. Cam. Epit.* Glycyrrhiza filiquosa, C. B. 2. German. *Süßholz.* de la Reglisse *Liquira*, *Cocthout/ Cassissenhout.* Cæcæ

Crescit locis sylvestribus & sabulosis. Floret Iulio.

## OFFICIN. NAT.

Radix ex Episcopatu Bambergensi, ubi in copia crescit, ad nos tranlmilla, quæ sole exiccata biennium integra manet.

Vires, in calidi. & frigida, temperata est (seu moderate calefacta) in reliquis ad humiditatem inclinat, pulmonica ac nephritica est, acrimoniam mitigans, expectorationem promovens, asperitatem leniens, album safanum leniter molliens. Usus præcipui in iussu, ranciditate, viscosa erosione, urina acrimonia.

## PRÆPARATA.

1. Succus inspissatus.
2. Liguiritia cocta, sive bacilli pectorales.
3. Syr. Compositus. Vide Disp.
4. Extractum.
5. Unguentum.

HOFFMAN. Glycyrrhiza.) Germ. Schischols, vel est sativa vel sylvestris. Illa in vicinariis plurimis Italiae locis feritur, & in Gallia Narbonensi plurima sponte provenit. In Hispania vero frequentissima est, unde Londinum, Antuerpiam, & Lugdunum transmittitur, vilique distribuitur pretio. Nec minus de hæc radice Germania gloriari potest, ac in primis Episcopatu Bambergensi, ubi in copia crescent ad Nos transferuntur. Sylvestrem vocat Tragus sicuti Græcum sylvestre, Latum item sylvestrem. Cordus Polygamus, & Clusio est Glans sylvestris.

Vires, in calid. & frigida, temperata est (Sec.) Humeat magis recens & succo plena rax, utilis ad rancidines, tusses, dyspnoeam, peripneumoniam pleuritidem, plethoriam & omnes pulmonum & pectoris affectus, inflammationes sedat, ac acrimoniam humorum mitigat. Etenim radix arida pulverisata crystallatâ in pectus summo cum lactu applicatur.

## ¶ CLIX. Gramen.

Gramen absolute sic dictum, Officinis graminis speciem denotat, quam Dioscorides, *αγρῶνος καὶ ἰσχυρῶς*, vocat, estque Gramen caninum, seu arvense, C. B. 1. Gramen Dod. Cord. in D. Cast. Gramen caninum medicatum, Lob. Gramen caninum, Tab. Ger. Germani. Aethoder Duffengra. Du Chiedent. Grass, Doz-grass, or Quich-grass. Gr. Quecensis gras, Monto gras.

Passim sponte provenit, feliciter autem, terra arida & arenosa.

## OFFICIN. NAT.

Potissimum Radices (collectæ mense Maio Septemb.) raro Caudis cum foliis, rarius Semen.

Vires. Radix cuiuscunque graminis refriger. & sic aper. substring. substantia est tenuis ac penetrativa.

Herba seu folia intra siccitatem & humiditatem moderata sunt, frigida gr. 1. Usus præcip. in obstructionibus Epatis, Lienis, Vtreterum, in expuitione sanguinis (ubi succus ex integra planta valet) in lumbis necandis. Extrinsecus in dolore capitis leniendo (stingit gramen septem nodorum) in oculorum inflammationibus ac defluxionibus. (Hæc sedare dicitur gramen trium nodorum, & crescente Luna evulsam ac colto circumligatum,) in auribus purulentis, in odontalgia, in tumoribus podagricis discutendis.

## PRÆPARATA.

¶ VII. Stillas. Ex radice Maio mense collectæ,

N. Diarrhaam sedat infantum si abdomen eâ lavetur.

Est & graminis species, Gramen mannæ dictum, inter gramina dactyloidea C. B. 8. Cujus semen in cibum venit nomine Mannæ in German. ex Silesiæ ac Poloniæ confinibus transportatum, semini milii foliis non ablimile. De hoc vulgi opinio, quod ex aère decidat, unde & Mannæ nomen impositum est Germ. Himmelsthan/Schwaden.

HOFFMAN. Gramen.) Quamvis infinitæ existant graminum species, de quibus Botanographi consuli possunt; officinis tamen graminis speciem denotat, quam Gramen caninum seu arvense vocant. Germ. Duiden Grass.

Vires. Radix refriger. sic. aper. &c.) Hujus radix tenuis ac penetrantis virtus est cum aliqua adstrictione, unde ad viscerum obstructions, tartarum hypochondriorum, calculum renum, & dyscrasiam sanguinis calidam notabilis est energie. Ex hæc cum radice cichorii, petroselinii, alparagi, urticae minoris cum herbâ omnibus recentibus decoctum vernale hic loci singulis annis à Me præscribitur pro hypochondriaci & atrophici laborantibus ex venarum hædearum obstructione, ex traditione D. D. Benedicti Oheimii, qui atrophici laborantem usque ad desperationem omnium aliorum medicorum harum radicum decocto unico in integrum ac sanitatis plenum restituit divinâ benedictione, pro qua curatione quingentis aureos Rhenanos loco soltri accepit.

Ex graminis radicibus Aqua etiam destillatur pro vehiculo medicamentorum contra Lumbicos facientium.

De Herbariis vid. in Anore Mollro.

Est & Graminis species, gramen Mannæ dictum &c.) Hæc culinariis usibus destinata potius ad alimentorum, quam Medicamentorum classem spectat.

N. De Gramine alio singulari Offrago Norrvegico dicto vid. D. D. Simon Pauli c. 1 p. 57.

## ¶ CLX. Granatâ.

Malus Domestica, quæ pomifera est, punica. Sylvestris, quæ flores solum fert.

Videatur Malus punica, Trag. Matth. Dod. Cord. hist. Lon. Cam. Mala punica, Cord. in D. Bellon. Malum punicum, Lob. Cast. Malus granata, Tab. Malus punica, C. B. Germ. Granaten. Grenadier. Pomgranats. Span. Granada. Applesin.

Uttaque arbor, quamvis exotica sit, nostratibus tamen in hortis colitur.

## OFFICIN. NAT.

1. Poma, eaque vel dulcisa vel acidâ, vel acidodulcisa, id est, vinosi saporis. 2. Flores collecti ex Granata sylvestri (Balaustia dicuntur) tum quoque interdum ex domestica (appellantur Cyini.) 3. Cortex pomorum (malicorium, prisdium) 4. Nuclei.

Vires. Poma in genere censentur boni succi, ventriculo convenientia, sed pauci nutrimenti. Dulcisa adhibentur in tussi chronica.

N. Quia ventriculo inflammationes causantur, in febrilibus commodè adhibentur.

Vires, frigida sunt ac astringentia, stomachica. Usus præcipui in febrilibus biliosis, in Gonorrhœa, in pica gr. ʒ. compescentia, ossisque puredithe corrigenda & sim.

Vinola, acidodulcisa, Granata Arzua) media sunt natura, dulcisa ac acidâ, ad frigiditatem gramen aliquaten accedunt. Cardiacæ sunt ac Cephalicæ. Usus ræcipui in Synope ac vertigine, &c.

Flores, tam Balaustia, quæ Cyini ejusdem sunt natura, terrestris scilicet alia astringentis, inspissantis, refrigerantis, siccantis & balaustior. oreberrimus usus esse solet in omni fluxionibus. Exem-

Exempli gratia, Diarthea, Dysenteria, uteri fluore, & sim. in sanguine vulnerum cohibendo, in gingivaru- rum laxitate emendanda, in Hernia curanda, &c.

Cortex, [malicorium, psidion] ejusdem cum flori- bus confectur natura, precipuque usus est in sedando fluxu hemorrhoidum, narium, uteri, &c. Nuclei refrigerant eisdem, astringuntque, imprimis qui ex pomis acidis collecti.

PRÆPARATA.

1. Succus liquidus. Ex pomis expressus, fermentatus & depuratus, qui nomine vini granatorum ve- nit.

- N. 1. Præstat vinum ex pomis acido-dulcibus.
- N. 2. Antè preparationem hujus vini, extremam partem granis detrudere solent.
- N. 3. Ad conservationem, nonnihil seminis Corian- dri pulverisati in Vino eodem suspendunt.
- 2. Syrupus. Ex succo granator. dulc. ac sacchar.
- 3. Vid. Disp.
- 3. Ex succ. granat. acidor. & sacchar. 3. Vid. Disp.

HOFMAN. Granata.) à Granis dicta, que intus conti- nentur. Malu Punica Theophrasto ac Dioscoridi dicitur seu vel ipsi, quibusdam etiam jam.

Hujus generalissima Differentia sunt sativa vel agrestis, & balsamifera, que itidem sylvestris.

Arbor gaudet solo cretoso & macilento. Regio ei apta est ca- lida, in Gallia Narbonensi & Provincia colitur in hortis & pas- sim in sepibus provenit; In Italia colitur in hortis, & in Germaniâ nostrâ etiam non nisi Magnatum hortos nobilitat. Floret & fructum perficit maturâ pro loci naturâ.

Vires. Poma &c.) dulcia adhibentur in tussi chronica, in fe- bribus autem minus commoda, quia facillè fermentan- tur.

Flores, tam Balsamifera quam Citrini ejusdem naturæ & virtutis sunt cum cortice, adstringunt, inspissant, refrigerant & sic- cant, unde & in omni generis fluxionibus adhibentur. Ex his floribus infusus & ebullitis foliis prius illorum subrubenti- bus revulsis, si Spiritum Vitrioli correctum intulles, deco- ctum fieri potest intense rubedinis in prædictis affectibus summâ utile.

Grana Paradysi.

Paradisföner/ Vid. Cardamom.

¶ CLXI. Guajacum.

Lignum Indicum, Lign. Sanctum. Guaacan, Gua- jacan, Palus sanctus, Fransjoenholtz/ heilig Holtz. du Gujac, ou bois Saint. Guajacum, Lignum vite or Holywood. Guatacum/ Voethout. Arbor est exo- tica, procerâ, que ex India Occidentali ad nos trans- portatur.

magnâ matrice. Guajaci 1. genr Monard. & Matthiol. propriomodum sine matrice, quod huius, si præstantius. Guajaci 2. Monard. & Maish.

N. 1. Sunt Guajacum apellata posterius lignum sanctum: Verum quia apud Aures Synony- ma sunt, præstat matrice, uti etiam ea distingue- re.

N. 2. Posterius dididit nonnisi in plura genera, qua tamen non se esse differunt sed colore differre vult Matthiolus, idque diversitate saturitatis, quod enim maturius, eo ipsa viret, & quantè minus adoleve- rit, tanto magis ca.

Lignum, Cortex & Gummi, (sed raro.)

Eligendum est lignum recens, ponderosum, suc- culentum, (quod Carboni impostum fumigat.) Pos- terius præstat, quod colores rufum, spadiceum, fla- vum, lividumque simul mixtos habet.

Vires. Lignum calf. & sic. sudorens ac uram largire promover, adeoque san. urinam mundificat, pu- tredini resistit. Usus præcipui in Arthritis, Hydre- pe, Catarrhis, aliisque morbis à phlegmate tartareo macilagine aut flatibus orinudis: peculiariter ac specifi- cè curat luem Gallicam.

Cortex. Minus calidus est quam Lignum.

Gummi (Resina) Gummi hoc mecum communi- cavit Vir rerum novarum curiosus Adrianus Sonne- mann, Materialista hujus civitatis, Affinitate mihi dilectus, idque cum felici successu aliquoties in cu- randa lue Venerea fuisse adhibitum affirmavit. Sapo- re est acri, colore ac figura Laccam fere repræsentan- te, pellucidum, friabile.

PRÆPARATA.

1. Decoctum. ℞. Guajac. incisi ℥j. Aq. fontan. ℥xij. post infusionem 24. horarum coq. ad ℥vij. plus minuse; coletur pro sudorifero, reliquium co- quatur cum ∇ tantundem pro potu ordinario.

N. Possunt & addi Liquiritia pæule, sem. anisi, &c.

2. Extractum viscosum & gummosum. Vide l. 2.

3. & Rectificatum. Fir destillatione. Vid. l. 2.

Vires. Exhiberi commoda p. erit inrisecur in lue Venerea, aliisque morbis iaphoretis opus habenti- bus.

Dosis gr. iij. v.

N. Sunt qui oleum hoc pro oleo Heracino Rolandi habent, easque vires admodum depradicant in Epi- lepsia, expellendo factu quo ac morino, in dolore den- tium mitigando. Vide. tendel. in Chymia.

4. Spiritus. Epiguor acidulus, unâ cum oleo in destillatione correctus ac rectificatus. Vid. l. 2. de spiritibus.

N. Spiritus acidus præter medicinales virtutes descriptas, a habet perlas, corallia, &c. solvendi. Inus exhi. poteri: à 3 ℔. ad 5j.

Ex cinere elixiatur, sed præcum.

5. Gummi Guajaci paratur Extractum per V. [usat. Dos. gran. iv. in liqore conven. utile ad curandam.]

HOFMAN. Guajacum.) Lignum indicum, Lignum Scitum, Palus sanctus. Germ. Fransjoen Delz.

Arbor est procerâ ad fraxini aut ilicis magnitudinem, ramosa medullâ nigricante, ac præduro, cortice rufescente crasso & amplo pro ratione caudicis ligni, ex quo decerpit, exarum cinereo ad rufum tendente colore, interiori albicante, ex phlo- bus quasi lamellis conspiciendo, sapore amaricculo & acri, fo- lliis exiguis ac duris flore luteo.

Duo genera facit Oviedo, Guajacum siliis vulgus, & aliud quod Lignum sanctum vocat: Verum unum & idem sunt.

Ex insulis Indiarum Occidentibus Boriquen, Ceuta, Na- grando & Nicaragua ad Nos deferunt. Frequens est in insula San-Dominici.

Vires. Lignum calf. sic. &c.) Specificum medicamentum est lue venere, cujus usus primò ratione innotuit; Magni doloribus hujus Luis Hispanus quidam torquebatur: tunc famu- lus Indus ex Hispaniolâ Medicum agens aquam destill. Guajaci illi propinavit, quâ non solum magnis illis cruciatibus libe- ravit, sed pristinae etiam sanitati restituit. Cujus exemplo pla- rimi alii Hispani tumi malo iactati curati sunt. Hinc per totam

totam non solum Hispaniam, sed & per orbem universum huius morbi cura per hoc Lignum Guajacum divulgata est. Secundario etiam in catharris aut deluxionibus prodest, ob vim suam diaphoreticam & diureticam, qua sanguinem ab abundantia seculo liberat, inde contra hydroperem eius decoctum bis aut ter sumptum egregium est, ager autem tunc ab omni abstineat potu, cibos assumere debet allatos & exsiccatos, quo Medicus quidam sibi in Misa maximam acquisivit famam; Huius decoctum prodest etiam in odontalgia, nam valde extrahit materiam morbificam.

Cortex eodem habet effectus, imò efficacior etiam esse, usus docuit. Ptmittetur Deoctis, scobi Ligni sed dosi minori.

Ex hisse preparatur j. Decoctum. ℞. Ligni Guajaci ʒiv. cortice huius ʒβ. passul. min. ʒβ. Ligni aloes ʒj. infunde in aqua fontan. lb vij. ferventiss. in ollâ vitreâ & ponantur per 24. horarum spatium super cineres calidos; postea bene clausa coquantur; & priusquam ad medietatem coctio facta est, adde Ligni Sassafras ʒβ. sem. anisi ʒiβ. cinamom. el. ʒij. coq. probè tecta sine favillis, donec ad medietatem pervenerint; postmodum per se refrigerata colatura caute defundatur. Huius dosis ʒv. vel vj. in Lue veneret. Huic potest & addi ejus extractum resinofum, quem desill. & rect. sic. Spiritus &c. & quæ alia ex hoc ad dictos affectus longè præstantiora elaborantur.

H.

§ CLXII. Hedera terrestris.

Ἠλιόπιπτος, hedera humilis vulgaris, corona terræ, Gundelrebe / Grundrebe / Grundmann / Erdes pfeu / nostratibus Donnerrebe. Du lierre traînant; ou tertre. Ground-Ivy. Sinderhave.

Est vulgaris. Flac usualis. montana; Insularia.

Nuncupatur Hedera terrestris, Brunf. Math Dod. Tab. Ger. Elatine Brunf. 4. Chamæcillof, Trag. Fuchf. Cam. Chamæclema, Cord. hist. Corona terræ, Lob. Hedera terrestris vulgaris, C. B. 1.

Crescit passim circa sepès: floret Aprili potissimum.

OFFICIN. NAT.

Herba cum floribus.

Vires. Saporem est amarum & acris, calf. & sicc. vulneraria est, aperit, absterget. Usus creberrimi in tartaro, iam pulmonum, quam renum, aliarumque partium, incidendo, resolvendo, adeoque conserti obstructionibus inde natis & Ictero: conducit erosionibus & ulceribus viscerum abstergendis, consolidandis &c. Extrinsecis adhibetur creberrime ad calculum renum resolvendum, (in balneo) ad dolores colicos resolvendos, (in clysteribus).

PRÆPAR.

1. ∇ stillat. Ex herbæ Majo collecta.
2. Conserova. Ex floribus summ.
- N. Conserovam compositam habent Auguff.
3. Syrup. simpl. Ex succo.
4. Compos. Vide Disp.
5. Succus, in morbis gravissimis utilis.

HOFMAN. Hedera Terrestris.) Ἠλιόπιπτος. Hedera humilis, vulgaris, Germ. Gundermann.

Vires, Calfac. & sic. &c.) juxta vim suam absterivam, aperitivam & discutivam etiam vulneraria est, unde in calculo renum simplex huius pulvis cum tantillo Sacchari, cum aquâ hederæ terrestris cum vino destillatâ adhibetur, & ad vulnera & ulcera interna commendatur. Nec minoris efficacis est ejus succus ad hæmoptoem, si inde fiat Looch addito thure ac diapenidido. Folia ejus in sp. V. infusa per multiplicem infusionem cum foliis recentibus liquorem præbent in suffocatione hypochondriacâ mirabilis effectus, si cochlearum propiatur. In

potionibus vulnerariis & clysteribus ad dysenteriam frequentioris est usus.

Flores icidem ejus in vino infusi & propinati contra Nephritidem magnum & probatum sunt remedium. Ex his conserva paratur in ictero & venarum Mefaracarum obstructionibus extimæ energia.

¶ CLXIII. Hedera arborea.

Κισσός, κισσός, Hedera, Brunf. Trag. Cord. in D. Dod. Hedera arborea. Math. Nigra, Fuchf. Lon. Hedera corymbosa communis, Lob. Tab. Ger. Hedera major, Cast. Hedera arborea. C. B. 1. Germ. Ephra. Cyprieh. Du lierre arborée. Tree-Ivy. Elm-ivy. Boom-veyl / ic.

Est { Arborea. Hæc usualis & jam nominata.  
Major sterilis.  
Minor.

Adhæret muris, arboribus, aliisque rebus altum exurgentibus. Viret per totum annum: Floret Autumno, baccas fert hyeme.

OFFICIN.

Folia, Bacca, Lachryma seu Gummi.

Vires. Herba calf. & sicc. (Galenus est mixta natura, calfac. scil. & frigida) subastyringis. Internus ejus usus, quia capiti nervosoque generi adversatur, rarus est. Externis crebrior in achoribus exiccandis & sanandis, in fonticulis ab inflammatione iurandis (impuniur quotidie folium) in Ocanis curandis, in aurium purulentarum dolore sedando (miscetur succus cum ol. e.g. liliaceo.)

Bacca. Purgant per superiora & inferiora, unde & contra fibres à vulgo exhiberi solet.

Gummi, seu lachryma ex trunco hederæ majoris vulnerato & interdum sponte exit, colore rubescens, odore grave, sapore acre. Pshlothrum à majoribus habetur insigne ac causticum, lentisque interimere dicitur.

N. Nostratibus in usu non est, quippe gummi hederæ officinarum nec figura nec viribus descripto gummi convenit. Purpureo nigricans est (adeoque Mumia non absimile) fragile nec saporis acris, sed velut adusti, lignosis segmentis ac sordibus plerumque scaten.

[ Mentiosit gummi huius in Unguento de althæa. ]

PRÆPARAT.

Ol. stillat. Ex baccis cum ∇ fermentatis per Veficam.

N. Aliis lignum, baccas ac gummi simul per Retortam destillando, oleum parant.

HOFMAN. Hedera Arborea.) Germ. Kisse.

Vires, Folia calf. sic. (subastyring. &c.) sed internè rarioris sunt usus externè tamen in achoribus sanandis, ozæna curandâ, in fonticulis ab inflammatione præservandis imposita salutata sunt topicum.

N. Ex ligno scyphi tornati commendantur phthificis pro vasculo potario.

¶ CLXIV. Helenium.

N. Dicitur Helenium, quod è lachrymâ Helenæ naturæ dicatur.

Ἠλίον, Helenion. Trag. Helenium, Brunfels. Mattheiol. Dod. Cord. in D. Lob. Cast. Cam. Tab. Ger. Enula Campana, Brunfels. Cam. Helenium vulgare. Mansivurh. Aunée, ou Enule campan. Elecampagne.

OR *Alicampant.* Mantwortel.

N. *Crescit plerumque locis humidis: Floret Julio.*

PRÆPARATA.

## OFFICIN. NAT.

*Radix*, quæ collecta, antequam in stiones abiecit, in taleolis secatur, inque umbra exiccatur.

*Vires.* Nonnullis *caisac.* & *sicc.* 2. ( *Fernelio caisac.* 3. *sicc.* 1.) *absperg.*, *disperg.*, *aperit.*, *pulmonica* est, *stomachica*, *alexipharmaca*, *sudorifera*, &c. *Ufus præcipuus*, in *tartaro pulmonum* renuendo *attenuando* ac *educendo*, & *hinc in tussi*, *asthmate*, in *cruditatibus ventriculi* emendandis, *arteribus* restringendis, in *peste*, *contagiosisque morbis* arceendis, in *scabie*, &c.

## PRÆPAR.

1. *Radix condita.*
2.  $\nabla$ . *Ex radice destill.*
3. *Conserva Radicis.*
4. *Extract.* *Ex Rad.*
5. *Vinum Emulatum.* *Ex Radice & musto.*

*HOFMAN. Helianum.* *Enula*, *Enula campans*, *Plinio*, *imula* dicitur. *Græcè Helenum*, ab *Helenæ* lactuicæ, ex quibus natum fabulatur *poëta*: *Alii*, quod contra serpentes ab *Helenæ* primum inventum sit & *Menelao* comiti suo in *Ægyptum* naviganti ostenderit. *Nonnulli* ab *Helenæ* insula derivant, ubi *luxuriat*. *German.* *Mantwortel.*

*Crescit plerumque in pinguibus & latis pratis*, ac reperitur etiam in montibus, locis umbratis & humidis. *Apud Nos* facis frequens, *Junio & Julio* floret. *Colitur etiam in horris.*

*Radix collecta ante stionum proventum ac in taleolis secta*, inque umbra exiccata in usum venit. *Flores etiam non posthabendi sunt.*

*Vires.* *Caisac.* *sicc.* *absperg.* *disperg.* *aper.* *dec.* *Stomachica* est, *thoracica*, *alexipharmaca*, *sudorifera* &c. unde in *cruditatibus ventriculi* seq. *Electuarium* commendatur. *R.* *radic.* *Enul.* *condit.* *incit.*  $\frac{3}{j}$ . *pimpinell.*  $\frac{3}{j}$ . *Calam.* *arom.* *Nuc.* *Mokhar.* *ana*  $\frac{3}{ss}$ . *Majoran.* *menth.* *crisp.* *R.* *ros.* *cubr.* *ana*  $\frac{3}{ij}$ . *Spec.* *diamb.*  $\frac{3}{j}$ . *sp.* *Vitriol.*  $\frac{3}{ss}$ . *cum Syrup.* *de Menth.* *l. q. f.* *Elect.* *cujus dosis* est  $\frac{3}{ss}$ . *ad 3 j.* *duobus horis* ante cibum. *Asthmaticis* ac *tussitentibus* *pulv. radic.* *helenii* *cum Sacchar.* *cano* *medetur.* *Item in peste & omnibus morbis contagiosis*, *incurati* *moti* à *peculorum* *inamratione*, *scabie* &c. *ejus usus salutaris existit.* *Conservaciam* *horum helenii* *gravidis* *contra abortum* *interne* *commendatur.*

 $\nabla$  CLXV. *Herniaria.*

Dicitur *Herniaria*, *Dod. Cam. Tab. Ger.* *Herniaria* *multigrana* *serpillifolia*, *Lob.* *Herba Turca*, *Lob.* *Polygoni* *genus*, *Herniaria* *appellata*, *Clus. hist.* *Millegrana*, *Cord. hist.* *Herba cancri minor*, *Cord.* *Polygonum minus*, *Cast.* *Matthiol.* *Empetrum*, *Trag.* *Lan.* *Polygonum minus* *seu millegrana major*, *C. B. II.* ( *videl.* *inter Polygoni* *minores species.* ) *German.* *Harnkraut* / *Bruchkraut* / *Tausend* / *Körner.* *Renouée* & *Corrigiole.* *Rupure-wort*, *Burströveri*, *Knot-grass.* *Burstrümpf* / *Dunsentknoop.*

*Crescit locis aridis ac arerosis*, nonnunquam tamen & *circa ripas*: *floret Junio*, & *Julio.*

## OFFICIN. NAT.

*Herba* *seu planta* *integra.*

*Vires.* *Resig.* & *sicc.* *Ufus præcipuus* est in *Hernia curanda*, *urina* *cienda*, *renum* *ac vesicæ* *calculo* *arce-* *rendo*, *ventriculi* *ac aliarum partium* *mucilagine* *in-* *cidenda*, *educenda*; *bile* *ac aqua* *expellenda*, *adeoque* *in illo* *curando.*

 $\nabla$ . *stillat.* *Ex herba.*[ *Conserva* *meminit Placerus.* ]

*HOFMAN. Herniaria.* *Lithonriben* *vocant nonnulli* *ab effectu.* *Herba cancri minor* *Genero* *dicitur*, *Polygonum minus* *Clusio*, *Millegrana* & *Herba Turca* *aliis.* *Nominatur* *item Helianum*, *ab Hollerio*, *qui in frequentiori usu* *habuit.*

*Est autem vel glabra* *vel hispida.* *Utraque spontè in arvis & fabulosis locis* *provenit.*

*Vires.* *Resig.* *sicc.* *dec.* *Hujus decoctum* *cum vino* *caudè* *in calculo renum* *commendatur.* *Contra herniam* *etiam specifi-* *cum* *est*, *ex quâ succus* *expressus* *cum vino rubro* *per novem* *dies* *exhibendus* *est.* *U.* *radic.* *symphyt.*  $\frac{3}{ss}$ . *fol.* *herniar.* *per-* *foliat.* *sanicul.* *millefol.* *an.*  $\frac{3}{ij}$ . *in pulvere* *redacta* *cum* *l. q.* *syrop.* *de symphyt.* *redig.* *in electuarium.* *Succus potus* *auribus* *elutata*, *aut emplastris* *modo* *plagæ* *imposita* *motus* *à vige-* *rà* *auxiliatur*; *Emplastrum* *ex eo* *herniam* *resolvit*, *peccati* *prodest* *& ichero.*

*N. Pulvis equorum vulneribus* *insuperatus* *venens* *in usum* *est.*

Hirundinaria

*vid.*

Vincetoxicum.

 $\nabla$  CLXVI. *Hispida.*

*Ælropus*, *pes Cati*, *pilosella*, *montana hispida*, *C. B. 5.* *Napensius*, *piéd de chat*, *ou piloselle* (*cast.* *foot a kind of small Mouse-ear.* *Katsef Boet / con* *Slagh van pilotene* *in fteon Nagelcrunt.* *Est species pilosella* ( *aliis Gnaphalii* ) *parva* *admodum*, *totaque* *ferè* *tomentosa*, *maximè* *Arè* *folioli*, *quos* *profect* *rubentes*, *interdum* *albidos.* *Videatur Renouée.*

*Nascitur in collibus ac locis siccis & apicis*: *floret* *Maiò*, & *Junio.*

## OFFICIN. NAT.

Tota *Herba* *cum floribus.*

*Vires.* *Eisdem vires* *obtinere* *quæ reliqua pilosella* *genera*, *unde auricularum* *moris*: *peculiariter* *causæ* *proprietate* *pulmonum* *exulcerationi* *conferre* *stannitur*, & *sanguinis* *expulsioni.*

## PRÆPAR.

1.  $\nabla$ . *Ex integra planta* *cum floribus.*
  2. *Syrupus simpl.* *Vide Renouée.*
  3. *Compositum de pede Cati.* *Vide lib. 2.*
- N. *Nostratibus Syrupus* *hic compositum vulgari-* *mus est.*

*HOFMAN. Hispidula.* *Ælropus*, *pes Cati.* *Vires.* *dec.* *Planta* *est vulneraria* & *vi* *specificâ* *pulmonum* *exulcerationi* *& hæmoptoi* *conficit.*

 $\nabla$  CLXVII. *Hordeum.*

*Christ.* *Orge.* *Barley.*  $\left\{ \begin{array}{l} \text{hyemale. Hoc præsta-} \\ \text{rius.} \\ \text{æstivum.} \end{array} \right.$

*Videatur Hordeum.* *Brusf. Matth. Lob. Dod. Lus.* *Cast. Ger.* *hordeum majus* *Trag.* *hordeum poly-* *stichum*, *Fuchs. Tab.* *Hordeum hyemale*, *Lord.* *in D.* *Hordeum polystichum hybericum*, *C. B.* *1.*

OFFICIN. NAT.

Semen & Farina.

Vires. Refrig. & sic. i. absterg. aperit, dig. emol. est diureticum, nu. ririnum.

N. Crudum ventriculo aliquatenus inimicum est, quippe stultentum: tamen coctione corrigitur.

PRÆPARATA.

1. ▽. Hordei graminis. Fit Mense Majo, colligiturque mane gramen rore adhuc madidum.

N. Insignis est efficacia in estu domando, extrinsecum in Cephalalgia mitiganda, oculorum defluxionibus calidis emendandis, &c.

2. Decoctum hordei, seu ▽ decoctionis hordei, Gersten-Wasser. Peau d'Orge. Barley-Water. Geyelde-Garstwater.

N. Ad decoctum hordei sumitur hordeum non exorticatum, si intentio sit abstergere, exiccare: Exorticatum si animus digerere, stim.que extinguere, &c. Formule decoctionum usitatissima, mulieribusque notissima sunt.

[N. Cerevisia hordeacea feces valent ad ambulat.]

HOFMAN. Hordeum.) Hujus usum œconomicum relinquimus œconomis. Quod ad medicas Ejus vires, illis contenti sumus, quæ ab Autore afferuntur. Saltem quædam eorporis hic non sunt prætersunda. Decoctum potentia cum aceto factum, si tepidum teneatur in ore dentium dolores mitigat; simili ratione etiam cataplasma ex probè percoctâ potentia factum & lupulo ac aquâ, atque pectinâ & perinâ applicatum vehementissimè calculi doloribus & ichurie succurrit.

¶ CLXVIII. Horminum.

Scleara. Scharfene / hortense odoriferum, vale, ou orvalle. Clary. } Scharfene. } sylvestre.

Ex his officinale, quod Galliticum, Cam. Ger. Gallitricum sativum, Traj. Scleara, Matth. Cast. Cam. Tab. Scleara, Lob. Horminum sylv. 1. Clus. hist. Orminum sativum, Fuchf. Cord. in D. Orvala, Dod. Cast. Horminum scleara dictum, C. B. 3.

Floret Junio, & Julio, solo gaudet opimo.

OFFICIN. NAT.

Folia cum floribus, sed raro.

Vires. Calf. & sic. abstergit, attenuat: Usus vari, nisi, quod in vino cum floribus sambuci & vitis suspensio solet.

[Semen oculo horâ somni impositum, sordes abstergit & albugini conducit.]

[Homini sylvestris decocto cum melle rosato ozanas curat Revealvi.]

HOFMAN. Horminum.) Orminum, geminalis, scleara. Germ. Scharf. Horminum autem dicitur ab Ægypto ab imperu agi, vel in venetum eieri, ad quam stimulet.

Vires. Calfac. sic. abstergit, attenuat.) Ego hujus summitatibus in vino infusis contra gingivarum putredinem (Stomatitidem) pro oris collatione uti soleo; Et parari etiam inde potest conserva pro hoc affectu cum saccharo interdè exhibenda. Item Aque ex foliis etiam cum vino destillatur magnæ efficacit ad fluxum album mulierum.

¶ CLXIX. Hyosciamus.

Jusquiamus, Faba luilla, Herba canicularis, Dens

caballinus. Bilsenkrout / Bilsen / Doffkrout / Schlaffkrout / Säu-Bon / Kinds- & Wurk / Siegenkrout. Jusquiam, ou Hannebanne, Herbame. Dylsen-crout.

Est } vulgaris vel niger, C. B. 1.  
} albus } major, C. B. 2.  
} minor.

Ex his eligere monet Fernelius floribus albis, semineque albo, reliquis neglectis.

Insignitur Hyosciamus albus, Matth. Dod. Lob. Lon. Cast. Cam. Ger. Tab. Hyosc. candidus, Trag. Apollinaris 3. Cord. in D. Hyosciamus albus major vel 3. Dioscoridis, C. B. 2.

Crescit incultus: floret Junio & Julio.

OFFICIN. NAT.

Radix, Semen, Folia.

Vires. Refrig. 3. sic. 1. emollit, mire somnum inducit, stupefacit, acrimoniam mitigat, rationem percurbat. Unde inernus ejus usus rarissimus est; exhibetur tamen ad hæmoptysin curandam. Externus atiquaenus crebrior, scilicet in tumoribus calidis, in podagra in odontalgia, (suscipitur sumus seminis per infundibulum.)

N. 1. Trallianus amuletum antipodagricum ex radice facit; colligit eandem (existente in ☿ & ♃ ante ☉ occasum, radicem non attingendo, sed osse cunctis unque animantis mortui effodiendo, peculiaris aque insuper adurationis verba superadit, qua cum superstitiosa videntur, adscribere supersedeo. Videatur Trallian. l. 11. in fine.)

N. 2. Antidota Hyosciami sunt, lac caprinum, ▽ mulsæ, semen cucurbitæ, sem. Draca, Sinapi, Raphanus, Capa, allium cum vino assumpta.

PRÆPARATA.

1. ▽. Ex fol. floribus ac semine immaturo decoctum.

2. ☉ Expressum. Ex semine albo recente, sicco, calida ▽ a asperso, insolato triticoque.

N. Alii macerant Hyosciamum cum semine suo immaturo in Omphacino: hinc exprimunt & coquant.

3. Extractum seu succus Hyosciami. Ex radice mense Septembri vel Martio cum geminibus tenellis exprimitur succus, depuratur ac digeritur, ut rubicundo colore tingatur.

N. Ingrediuntur laudanum opiatum. Querectan.

HOFMAN. Hyosciamus.) Germ. Bilsenkrout

Vires. Refrig. sic. emollit &c.] Quamvis ad hæmoptysin curandam valdè commendetur, & ingrediuntur etiam Laudanum opiatum Querectani, tamen internus ejus usus ob pessima, qua infert, symptomata à venenata ejus vi narcotica dependentis semper suspectus est. Externus autem crebrior est, scilicet in doloribus ac tumoribus calidis, sic herba cum lacte in formam cataplasmaticæ redacta & imposita misceat dolores abdominis à storbuto productos demulcet. Item oleum ex semine albo recente sicco expressum igne est anodynum in omnibus doloribus paritum à causa calida ortis.

N. Ejus succus affectu cimicet abigit ex ædificiis: Et glycer suffitu necat.

N. Hic pertinet Datura, Nacazcul, seu Toloaz'in, que Hyosciami species est, apud Indos in Goa familiaris. Eructus refert pomum aculeatum & oblongum, nucis juglandis magnitudine seminibus exiguis refertum. Narcoticam habet vim, & varia inducit phantasmata. Utuntur hoc semine Indice mulieres læcivæ ad fallendos maritos, ut libidinem cum proci securus explere & fallere etiam præsentis maritos possint. varia et



assumpto Semine patiuntur viri symptomata, vel enim somno obruntur profundissimo, vel fatui redduntur & sensibus orbantur, ut videtur nihil videant, & cum ratione nihil intelligant. Ad viginti quatuor horas hic extenditur paroxysmus. Interea mulieres admittunt procos sutos & in mariti presentia omnem explent libidinem, ubi satis Veneri indulgent, excitatur demum in locutione pedum frigiditas, vel forci frictione, omniumque rerum etiam vixum nequius, quasi ex somno meridiano expergitur. Ita iudicatur maritus & inscius Cornutorum familiae adscribitur. *Car. ab Oriá, Christoph. à Celsá, Lindschotmæ, Mandelau & alii.*

### ¶ C L X X. Hypericum.

*Virgand.* Hypericum, *Brunsfel. Matthiol. Fuchs. Len. Dod. Lob. Cast. Cam. Tab. Ger. Herba perforata & Hypericum, Trag. Aleyron. Cord. in D. Androsimum minus, Genefs. Hyperic. vulgare, C. B. I. alius fuga Dæmonum, Johanskraut. Du mille-petuis. Sr. Johns Wort. St. Janscrup.*

Crescit passim in amietis, aliisque locis incultis: Floret Julio.

*Folia ac Flores.*

*Vires. Calf. & sic. est partium tenuium, diureticum ac vulnerarium. Usus præcipuus in vulneribus mundificandis, consolidandis, (sicut & extus) in sanguine coagulato resolvendo, in calculo renum attenuando, in Lumbricis sagandis, (scilicet si tempore exaltationis collecta fuerit, alias hac facultate destituitur) Extrinsicè in confusionibus (præcipue nervorum) in tremore, in partu allevando (si suffum.)*

*N. Paracelsus referit inter herbas veneficia ac spestra arcentes, colligereque jubet sub influentia ☉, ☿ ac ♄ (nullo modo sub ☾) tempore aurora, atque varium ejus usum docet, loco amuletii adhibet, pileo includit, noctu pulverinari supponit, sæpius naribus admoveri, sternit per domum, de parietibus suspendit, &c.*

### PRÆPARATA.

1. *Stillat.* Ex fol. ac flor. in fine Junii collectis.

2. *Oleum.* Ex infusione florum in oleo communi.

*N. Alii summitates cum flor. ad maturitatem seminis is ferè accedentes macerant, cum vino exprimunt, atque cum Therbinthina & oleo coquunt. Vide Disp. August.*

3. *Sal.* Ex planta integra incinerata.

4. *Tinctura.* Hanc habet Tentzel. in Exeg. Sala de Essentis. Vide lib. 2.

*N. Dos. gr. vj. ad ℥i.*

*HOEMAN. Hypericum.) Aleyron. Androsimum, plantarum congenerum nomina, & quarum notæ ac partes pleræque omnes sunt similes. Dicitur etiam Herba pastoria, fuga Dæmonum. Germ. S. Jehannis tr.*

*De Hujus differentis consule Botanographos.*

*Vires. Calf. sic. partium tenuium &c.) Diureticum, aperitivum & vulnerarium est. Unde hujus præcipuus usus est in vulneribus conglutinandis tam internè quam externè adhibiti. Secundario etiam confert in apoplexiâ, epilepsiâ, melancholiâ hypochondriacâ, Dæmonio morbo virginico &c. in forma essentia vel decocti propinatum, quod magis etiam est efficacie in sanguinis grumis dissolvendis. Theophr. Paracelsus de morbis ac spestris opponit, & tunc colligere jubet sub ☉, ☿, ac ♄ eris influentia ranæ, & loco amuletii usurpat. Ejus vim antidæmoniacam in obfesso aliquo ante annos se exploravi, duo vascula Kauterlingio plena porresti, hocum alterum, cui essentia h. hyperici guttatim esset instillata, ita averatus fuit, ut ne aspiciere quidem, nedum ut gustare poterit. Item miram summitatibus hyperici interituram t. lico dilaceravi. Ex hoc etiam præparatur Aqua destillata, Essentia, Sals, & cetera ex infusione florum. & c. illud*

Venerium rubrum, cujus virus non satis deprædicari possunt in omnibus non solum vulneribus tam internis quam externis, videri etiam aliis affectibus, ut torminibus ventris, caudæ sigillatæ ortis, dolore ischiadico, arthritide, tertiana & quartana intermittente, si ipsa dorso inungatur respici. Internè propinatum ad ℥iij. vel iv. in vino expellit foetum mortuum. Externè insident in pesti bubones & ipsa dorso hoc ipso inungendi sunt; internè autem hujus ℥ij. cum vino abinitio stam exhibenda sunt infusis. Hujus compositio hæc est.

℥. h. hyperici collecti in Majo & Junio, antequam flores prodeant, M. ij. vel q. v. continue in mortario, postea inde cucurbita vitæ ac infunde vini albi generosi ad 4. digitorum transversorum eminentiam & olei olivarum non rancidi ad duorum digitorum transversorum supra vinum, cucurbita optime perlutata, pone in locum tepidum ad digestionem. Deinde 14. Junii tempore maturino ante ☉ ortum partem unam heræ & partes 4. florum hyperici conatas reponit etiam in distam cucurbitam vitæam, & affunde denud tantundem vini & olei, ut supra, usque dum emineant, probè plectra cucurbitam, exponè radiis solaribus, & elapsi bini septimanis accepe semini recentis hyperici M. ij. conculi ac conjunge reliquis in cucurbita, prout & tantum olei, quantum sex vel septem digitorum transversos distans emittat. His æquicetis & peractis coque in MR. ad consumptionem vini. Hujus olei percolati ℥. vel 6. libris adde Sulphuræ citrini, Salis ana ℥ss. lumbricor. terr. M. rr. Mellis ros. ℥ss. Terebinth. ℥x. adsp. suill. ℥ss. succi distam. alb. expr. succi verbasci ana ℥iv. Croci Or. ℥iij. radie d. stama. alb. gencin. Imperator. valeriana. chelidon. major. ana ℥ss. Myrr. d. ℥ij. Theriac. A. ℥ij. Sem. Citri. ℥ij. bacc. lauri ℥iv. Cinamomi ℥ij. Ligni paradisi ℥ss. Pulveris ana adde oleo percolato cum spiritum vini ℥vj. in cucurbita vitæa probè obturata expose digestionem in MR. per dies continuos, postea radiis solaribus per integrum æstatem, reponè pro usu vid. *Theophrastus unum Pharmacopæon Medicorum Nestri sicut Principium.*

### ¶ C L X X I. Hyssopus.

*Theriac. Hyssopum, Ψοψ, Ψψα, de Ψυλλοπε Hyssop. Ψυσοπε.*

Est Hortensis. Hæc officinarum.

Est Sylvestris.

*Vocatur Hyssopus, Brunsfel. Trag. Cord. in D. Len. Tab. Cam. Hyssopus hortensis, Fuchs. Hyssop. vulgaris, Dod. Clus. sativa, Cord. hist. Hyssopus Arabum, Leb. Ger. Hyssopus officinar. carulea sive spicata, C. B. I.*

Crescit in hortis: floret Jul. & August.

### OFFICIN. NAT.

*Folia cum floribus collecta Aug.*

*Vires. Calf. & sic. 3. partium tenuium est aperiens, abstergens. Usus præcipuus in affectibus palmarum rariarum, tussi, asthmae. Extrinsicè adhibetur cerebro ad sagillationes oculorum, ad iterum mundificandum, auriumque tinnitus tollendum. Inter tritium sufficit suscepius) ad oris abstergentem (in gargariis mis.)*

*N. Sunt qui Absinthio in corroboratione ventriculi præferunt.*

### PRÆPARATA.

1. *Stillat.* Ex herba & floribus in MB.

2. *Ol. stillat.*

3. *Conserv.* Ex floribus.

4. *Spec. Diabysopus. Nic. V. D.*

5. *Syrup. simplex.* Ex succo.

6. *Cempof.* Vid. Disp.

### I.

### C L X X I I. Lacta.

*Herba Tinctalis, Brunf. Fuchs. Len. sativa, Trag. pces*

Jacea sive flos Trinitatis; *Math.* jacea major, sive viola tricolor, *Cast. Dod. Claf. Ger.* Viola flammea, *Colonia. Lob.* Viola Trinitatis 1. *Tab.* Viola tricolor horrensis, C. B. 5. inter violas Martias; German. Freyjamtraub / Dreysaltigkeits Blum / Siebens farben Blum / dunnne Sorge / iclänger iclieber. de l'Herbe à la Trinité. Three-coloured Violets, or Fansies. Herb-Trinity. Drieouvdige bloeten. *Denken.*

Floret Aprili, Majo ac totâ ferè æstate: crescit locis arenosis.

Colitur in hortis, crescit & in agris. Illa licet præferatur: attamen non licet non recipere & sylvæstrin.

OFFICIN. NAT.

Herba integra cum floribus.

Vires. *Cassac. & sic.* ad gr. 3. usque, (aliis remissis) subamara ac acris est: hinc abstergit, penetrat, incidit, discutit, vulneraria est ac sudorifica. *Ufus præcip.* in æstû (maximè infantum) domando, in scabiè ac pruritu, in mucilagine viscosa pulmonum, in urini obstructione. Extrinsicè eisdem in pruritu, in abstergendis vulneribus, in mucilagine pulmonum incidenda, in urini obstructione (balm.)

PRÆPAR.

∇. Ex integra herba.

HOEMAN. Jacea.) Herba Trinitatis, Viola Tricolor. Nonnulli eorum sepèchario numero heptachium vocant. German. Dreysaltigkeit blüthen.

Distinguitur vulgò in sativam & sylvestrem. Atque illa rursus in majorem, & minorem, coliturque in hortis. *Sylvestris* autem in arvis pluribus locis crescit.

Vires. *Cassac. flicat, abstergit, penetrat, incidit, discutit &c.* Vulneraria est & diaphoretica, unde commendatur ad puris in thorace collectionem, scabiem, ulcera & omnia cutis vitia; Floret purgant per alvum instat si violarum Martiarum teste experientia.

N. Jaceam Nigram vulgarem loco lupuli quidam curiosi ex Anglis pro coquenda cerevisia adhibent, prout & sine polenta suam perficiunt cerevisiam adhibito solo hordeo crassiusculè trito & in panes redacto, sed infermentato, unde massæ postmodum fermentatione in aqua, quæ cerevisiam non quidam intusî tolors; sed grati saporis suggerit.

¶ CLXXII. Iasminum.

Jasior, Iosinenum, Iesemenum, Gelseminum, Arab. Zambach, Iesemin, Iasme. *Beitöl. Reben.* Iosme. *Iasmine* or *Shrub-Trefoyl.* Iesemin. *Jasmin* en *Jesemin.*

Usuale est, Iasminum vulgariùs flore albo, C. B. I. quod est, Iasminum, *Dod.* (cui & Apiaria), *Cord. in D.* album, *Tab. Ger.* Gelseminum vel Iasminum, *Math.* (cast. *Cam. Alpin.*

Gaudet locis calidis ac apricis. Nostratibus colitur hortis: floret ferè per integram æstatem.

OFFICIN. NAT.

Soli flores, sed raro. Nimirum nostratibus non nisi Oleum in usu est, quod fit ex reiteratâ infusione vel coctione florum in oleo vetri.

(N. Aliis in oleo amygd. dulc.)

Vires. Eisdem ferè vires obtinet, quas chamæmelinum. *Dig. calf. enoll. aper.* *Ufus præcipuus:* internus ad uterum calefaciendum & laxandum, ejus scirrhum sanandum, ad partum faciendum, ad rursus anhel-

iusque difficultatem, ad pleuritid, dolores *Stomachi,* intestinorum, uteri. (oleum Iasmino amygd.) Externus in catarrhis frigidis, in membris ac articulis resolutis, in dolore pleuritico, colico ac uterino (in distinate vel unguentis.)

N. Sunt inter mulieres, quæ oleo Iasmino amygdalino capillos pellunt, ut eò feliciter crescant. Verum caveant ab eo bilioso, utpote quæ faciliè capitis dolorem illo sibi conciliare possunt.

HOEMAN. Jasminum.) sive Gelseminum, oleum vulgare est & ubivis in hororum angulis apricis invenitur, luteum autem & cereuleum minimè frequens videtur. Estque cereuleum quibusdam *Liquystrum Orientale,* aliis *Clematis carulea.* Præterea jasminum datur Arabicum, Hispanicum &c. Vulgare floret post rosam & eâ diutius.

Soli flores, sed raro. Nimirum Nostratibus non nisi oleum in usu est, &c.) Ex floribus per reiteratam infusionem vel coctionem parari *Dr. Auzer* statuit. Sed alium præstantiorem hoc oleum conficiendi modum vide in *Cl. Zovelf. animadvers.* in P. A. p. m. 331. Hoc uti possunt mulieres & virgines in balneis ad uterum calefaciendum, & calidum bibitur ad tussim, pleuritidem & dispnoeam. Nervos illitu calefaciat emollit, & ad contractos artus salutariè est remedium.

¶ CLXXIV. Imperatoria.

Ostrutium, Lon. Ostrucium, Astrutium; Astrentium, Astrantia, *Brunf. Dod. Cluf. hist.* Magilstrantia, *Cam.* Scruthium, *Cord. hist.* Lascerpitium Germanicum, *Fuchs.* Smyrnium hortense, *Trag.* Imperatoria; *Math. Lob. Cast. Tab. Ger.* Imperatoria major, C. B. I. *Meisterwurh / Magistrank / Distris.* Imperatoria, *re. Master-wort. Meister-wortel.*

Floret Augusto, colitur in hortis.

OFFICIN. NAT.

Sola radix.

Vires. Saporis est acerrimi: calf. & sic. 3. alexipharmaca ac sudorifera est, athen. aperit. *Ufus præcip.* in venenatis morbis ac ictibus, in pulmonum tartara resolvendo, expectorando, in satiore anhelium corrigendo, in capitis affectibus phlegmaticis, paralyti, Apoplexia, &c. in cruditate ventriculi, & colico dolore, in febris quartana. Extrinsicè in Odontalgia, (gargarism.) in catarrhis exiccandis, (suffus) in tumoribus ac arthritide frigida. In scabiè capitis exiccandis, (lotione) in serpigine in veterata sananda, (cum adipe sullo illita) in globulis saguisve corpori extrahendis, (imposita.)

PRÆPARATA.

1. ∇. stillas. Ex herba florescente collecta liquor.
2. Extractum.
3. Oleum.

HOEMAN. Imperatoria.) Dicitur Imperatoria ob raras ac præstantes virtutes, quibus quasi illi imperat. *Astrantium,* item *Astrucium;* *Ostrucium* &c. Nonnulli vocant, *German. Meisterwurzel.*

Radix pollicari crassitudine est, colore albe, sapore aromatico & acri.

Sponte variis montosis Italiae & Austriae locis provenit; Non colimus in hortis; Floret Junio.

Vires. *Calf. sic. athen. aper. &c.* Præter vires ab *Auzer* recentibus medetur etiam spasmo & omnibus nervosi generis affectibus frigidis internè radice propinata. Semidrachma radices pulveritate propinata cum haustu vini ante paroxysmum quartanae hora una vel circiter; si identidem repetatur, evenit ut sensum misceat, & tandem desinat. Item colica, asthmati & hysterice passioni medetur vel in forma pulveris aut decocti.

Externè frutulum hujus radices circa aures impoſitum catarrhis

moderit. ex quibus visus debilitas et aurium tinnitus oritur. Ophthalmiam etiam mitigatque vapor maturatione & absterge oculis inspiratus. Eadem in taleolis secta & cum filo circumdata collo arginam & qualvis faucium inflammationes curat.

## ¶ CLXXV. Iris Nostris.

Iris, *Repel-Wurz* / *Himmelschwertel* / *blau Gilgen*. *Glaiel* ou Iris de Florence. *Glaiel* Our *contrey-Flouwer de Luce*, or *Orris*. *Acorus* / *valsch wetrickende Esch*. *Esch van dese Landen*.

Iris in officinis usitata. Nostrates:  $\left\{ \begin{array}{l} \text{Hec hujus lo-} \\ \text{ci.} \\ \text{Peregrina Illyrica scilicet \&} \\ \text{Florentina. Vid. infra.} \end{array} \right.$

E variis Iridis nostratis speciebus inferitur solum in officinis Iris vulgaris Germanica seu sylvestris, (latifolia.) C. B. I. Quae inferbitur, Iris, *Brunf.* Sylvestris, *Math. Cord. hist. Cast. Tab. sylvestr. Lib. sylv. major*, *Math. Epit. Iris Germanica*, *Fuchf. cœrulea*, *Dod. gladiolus cœruleus major*, *Trag. Iris latifolia major vulgaris*, *Claf. hist.*

Floret tempore verno, Aprili scilicet, & Majo.

## OFFICIN. NAT.

*Radix*, colligenda Vere antequam germinare cœperit.

Vires. *Calc. & sicca*, valde hydragoga est, ac erythina. *Usus præcip. in hydropicor. aqua educenda. Extrinsicus in impetiginibus, aliisque corporis maculis detergendis.*

N. Ventrículo reliquisque visceribus insensa est, proin corrigitur stomachicis.

## PRÆPAR.

1. *Succus*. Exprimitur ex radice, depuratur (digestione) adhibeturque recens pro hydragogo.

Dosis  $\frac{3}{j}$ . ad  $\frac{3}{ij}$ .

N. Inbibitur nonnunquam, reservaturque pro Errhinis.

2. *Facula*. Fit ex succo L. a.

N. Non aquè purgat ac ipsam radix.

3. *Oleum infusum*, Vid. Disp.

HOFMAN. *Iris nostrat.*) Germ. *Chwertel*, *Gladiolus cœruleus major*, *Iris vulgaris cœrulea*, &c. Iridis nomenclaturam inde accepit, quod coloris arcus cœlestis flore representet.

De hujus differentiis in genere vide in Botanographis.

Nostrat crevit in prat. & arvis; & colitur in hortis.

Radix colligitur tempore verno, antequam germinare inceperit.

Vires. *Calc. sicca* (&c.) valde hydragoga est, unde hujus radice succus expressus ac depuratus per digestionem potentissimum est hydragogum. Cujus dosi est à  $\frac{3}{j}$ . ad  $\frac{3}{ij}$ . vel  $\frac{3}{j}$  ss. per se in cerevisia calida vel cum manna  $\frac{3}{j}$  ss. Externus ejus usus est in impetiginibus & aliis corporis maculis abstergendis.

De Iride sic habet ELZOTIVS in sua destillator, curiosa,

Iris à radice forma commodissime dividitur in classes, quarum prima bulbosam continet numero viginti: altera tuberosam, & quidem unicam: tertia geniculatam 64. circiter. Gemularum subdividuntur in latifolia, angustifolia, & nana. Ex latifolia prima, qua Iris vulgaris Germanica sive sylvestris Casparo Bauhino nuncupatur, tam est nota, ut propterea Iris nostras in officinis audiat. Servant communiter ejus solum radicem, ad parandum inde succum, oleum in-

fusum, atque faculam: Flores cœruleos contemplantur quidem ob elegantiam, ac nonnquam custodiunt.

Cæterum Joachimus Camerarius, in notis ad Petri Andri. Matthioli *Herbarium Germanicum*, quod 1590. Francofurti prodit, nimirum ad lib. 1. cap. 1. fol. 2. de floribus istis cœruleis notam dignam præfert observationem. Aqua, inquit, ex floribus Iridis destillata Hydropsi confert, etique multo efficacior si ita destilletur, ut natiois florum colorem ipsa retineat, quemadmodum id abique additamento peregrino omni ferissimè potest.

Profito nisi crimen falsi laudato Camerario inputare velimus, dabitur utique modus, quo aqua ex floribus istius plantæ destillari cœrulea potest. Hunc autem modum Camerarius ipsemet pro libranda fide exprimit juxta debuisse, ne legentibus crederetur sufficere, per artificium quodpiam rem peragi. Nam cum vulgari methodo stillata ista cœrulea aqua, experiri hactenus non vacavit.

## ¶ CLXXVI. Iris Illyrica, ac Florentina.

Prævalet Illyrica, sequitur Florentina: utriusque item sola radix in usu est; German. *Repel-Wurz*, *Glaiel* ou Iris de Florence. *Florentin. Orris*, *Flouwer de Luce*. *Sichvat* oder *See*, en wite *Esch*.

Vires. *Calc. & sicca*. 2. incidit autem, expectoratis, diger. absterg. emollis. *Usus præcip. in mucilagine seu tartaro pulmonum, tussi, asthmae, obstructione mensuum, torminibus ventris infantum. Extrinsicus abstergetur cutis maculas & lentiginos, cum Eleboro & melle mixta Joris fortorem emendat: celeberrimum usum modernis est in pulveribus, qui capitis inspergantur, Vagus vocat pulveres de Cypro.*

## PRÆPAR.

1. *Extractum*.
2. *Spec. Diarreas simpl.* V. D.
3. *Salomon* V. D.

HOFMAN. *Iris Illyrica ac Florentina.*) Haec non specie differunt, & Florentina non male pro Illyrica usurpatur, & pluri sit à Mercatoribus, quàm Veneta, quia candidior & fragrantior, & omnia illa præstat, quæ Illyrica. Attamen et Illyria hodie Slavonia dicitur Iridis Venetias deferri solet, quare Veneta Illyrica legitima ab omnibus censetur.

Vires. *Calc. sicca* incid. atten. expector. digerit, absterg. emollis (&c.) Unde usus ejus est in incidendis vicidis ac geniculis pulmonum humoribus, tussim, dyspnoeam, asthmae &c. causantibus. Eadem etiam commendatur in ventris tœciæ naturam torminibus, si cum pulvere radice pœoniae, fici. H. vel Il. præ Croco, semine anisi pulvis grossis fiat, qui cum pulmento albidiori debet. Externus ejus usus jam est notissimus.

## ¶ CLXXVII. Juglans.

E Juglandum generibus usualior est, quæ dicitur nux regia, *Brunfels. Cord. in D.* *Nux juglans*. *Trag. Matth. Len. Dod. Lob. Cast. Tab. Cant. Juglans*, *Fuchf. Nux juglans seu regia vulgaris*, C. B. I. *Nuß Baum* / *welsche Nuß*. *Le Noyer*. *Nois*. *Waldnuß*. *Doeremoet*.

Juli & folia erumpunt Martio: nucæ maturantur Autumno.

## OFFICIN. NAT.

Nucæ, Putamina nucum externa, eaque vitidias Cortex internus ipsius arboris, Cortex interior nucleum ambiens, Juli ante oculos apparentes & decidentes,



C. B. I. German. *Wachholder / Wachholder / Wachholder-Baum / Kramet-Baum*. Genevra. *Juniper Tree / Geneverboom*.

## OFFICIN. NAT.

*Lignum, Baccæ, Gummi, Fungus.*

*Vires. Lignum validum ac siccum est 3. suave olet (præcipue si Martio mense cadatur,) unde & rasura ejus non sine causa in cucuphis adhibetur, quippe cephalicum est; nervosumque genus insigniter roborat.*

*Baccæ, Calf. 3. sic. 2. discent. incid. antea. Usus præcipuus, in cuncta urina, sudore, obstructis mensuris, obstruendo liene, in affectibus capitis, nervorum, pectoris (russi) in morbo à flatu (ut colica) in mucositate renum & vesicæ, &c. Infusus usatissimus est tempore pestis, tum è baccis, tum è ramisculis jusciatur. Colliguntur bacca Sole in Virgine existente.*

*Gummi, [Arab. Sandaraca vernix] tructoner Spruz / Verain, the Gum of the Juniper tree, of the red colour of Sandarach. Vernis / de Gomme van Geneverboom / van Roo s sandrach Colotr. calf. & sic. 1. [alis 2.] condens. discent. Usus præcipuus in nervorum affectibus, resolutione, frigidiitate, contractura, &c. convenit & in capitis affectibus reliquis, à frigidiitate subortis.*

*N. 1. Vernix iquisida, succinosa est liquor, ex gummi hoc, id est, Sandaraca in oleo lini soluta. Valet ad ambusta, lenit dolores, præcipue hæmorrhoidum.*

*N. 1. Sandaracha Græcorum est Asripigmentum.*

*Fungus. Map mense hystrar musci adnascitur. Inferrius aqua ophthalmica.*

## PRÆPARATA.

*1. ¶. Ex baccis sine præmissa fermentatione raro destillatur.*

*2. Spiritus. Fit ex baccis cum ¶. [♁ 4. 5.] fermentatis & per vesicam destillatis. Vide l. 2.*

*N. Aliis loco ¶a sumunt cerevisiam, spiritusque copiam sibi persuadent majorem: verum enimvero major illius pars cerevisia debetur.*

*3. Oleum ex baccis. In destillatione ¶a spiritus simul extillat.*

*4. Oleum ex ligno. Fit per descensum vel retortam. Applicatur extrinsecus in morbis, ut supra diximus, nervinis.*

[Aqua primo extillans ulcera curat.]

*N. Melius elicitur per vesicam, extillatque clarum.*

*5. Sal. Ex cinetibus baccarum elicitur, tum quoque ex ligno combusto.*

*6. Res Juniperinum. Mel Juniperinum. Thriaca Germanorum. Fit coctione cum ¶, hinc exspessione ac inspillatione.*

*N. Quercetanus macerat ac coquit cum vino, Ph. Rest. c. 23.*

*7. Extrah. gummosum. Ex ligno & cortice fit l. a. Quercetan. Ph. Rest. cap. 23.*

*8. Extrah. è baccis siccis. Fit l. a. cum ¶ vel cum ¶, id est, Spiritu Juniperi.*

Dosis ℞j. ℞ij.

*Vires. Virumque Extrahum excellens est sudorificum & Bezoardicum adversus Epilepsias, pestes & affectus alios contagiosos atque venenosos.*

*9. Elyxir Juniperinum. ¶. Baccar. Juniper. trita. ac electar. q. v. contundantur crasse, digeranturque affuso aliquo ¶ diuretica. Hinc exprime, distillandoque inspissa ad consistentiam mellis. Hujus mellis Juniperi cochli. ℞. ℞. ℞. &c. misce opiate cum ¶a viræ Juniperina, digereque aliquamdiu, lenissimo calore [olis, & sim.] sic confecti Elyxir Juniperinum admittendum vitium in calculo, quod insuper stomachicum insignis est aliaque facultates eximias obtinet, de quibus in baccis.*

*Desus cochli. j.*

*N. Vir Generosus ac Nobilissimus Dn. Claus Quirinus Schulte ab Oelshausen / Illustris. Anna Darmstadtina olim Marschallus, vir in omni scribilibilissimus, jam morte immaturâ, non sine plurimarum querela, crepuit, creberrimis Elyxiris hujus usum annos plurimos à calculi injuriis, quibus aliis viximus maxime suis, liberavit, eoque nomine id meritis communicavit.*

*НОЖАН. Juniperus.] vulgaris, alia major est, alia minor, et sola differunt magnitudine. Alia proterea bacca est, ad hunc tantum, & hæc forma communiter, illa parvior. Quæ autem fert fructum non floret. Germ. Bispelthausen.*

*Variis locis cretat. Floret mense Mayo. Bacce autumnus maturantur.*

*Vires. Lignum validum & siccum est &c.] Martio mense crasum in suffraginis ad cutarhos extorcendis adhibetur, et quo formantur pyridæ cum formiculis, in quibus recedunt spongiosæ cum Acet. dist. pestilentiali tempore patris gelantur.*

*N. Litivum ex cinetibus de extremitatibus frangit juniperi cum vino factum hydropicos per drachmas curat.*

*Gummi Juniperi (Arab. Sandaracha vernix) sine siccitate trahit spiritus, calf. sic. discent. &c.] Hujus spæ de in nervorum symptomatibus, paralyti, contractura &c.*

*N. 1. Vernix iquisida succinosa est liquor viscosus ex hoc gummi & oleo lini solutus, valet ad hæmorrhoidum dolores & ambusta.*

*N. 2. Græcorum Sandaracha est Asripigmentum, id quod prænotandum est Medicis ætironibus.*

*Elyxir Juniperinum Aliud.*

*℞. Roor Juniperi per se ex baccis elaborati q. v. Spiritus Juniperi ex baccis per fermenta elaborati q. l. Vini Malvæ c. mid. part. digere per aliquot dies lenissimo calore, postmodum decanta. f. Elyxir. Admiranda est efficacia in calculo, & stomachi debilitate.*

*Fermentum ex Baccis.*

*℞. Baccar. Juniperi ℞j. Tartar. coact. ℞ij. Pulvis. m. d. s. succussa inde in vasculum, in quo nunquam vinum fuit infusum, sed decocto Juniperi elatum, postea in distillatum ad fermentationem.*

## L.

## ¶ CLXXX. Lactuca.

Lactuca, Lattich.	} Hortensis } vulgaris } Usus est } Salada, Laitue, } capitata } sine præ- } Laiche, Lettice. } ta cili- } miscul. } Lattouwe / of } pa. } Cressia of Sa- } } lat } Sylvestris.
est	
N. Nomen Lactuca Botanice omnibus usades est.	
Solo gaudet pingui & stercorato. Floret æstivo tempore.	

## OFFICIN. NAT.

*Folia et Semen.*

*Vires. Refrig. ad gradum usque 3. siccat miras, conciliat somnum, huius ferocissimam ac astum compe-*

possi, lac anget, album leniter movet, ventriculo con-  
venit, multo ac laudabili nutrimenti est, unde & in-  
accrario usurpari crebrius solet. Extrinsecus sedat do-  
lorem capitis, medetur amblyopia, sonum conciliat (in  
lotionibus pedum) &c.

Semen. Est ex seminibus frigidis famosis illis, qua  
minora dicuntur. Viget ad Gonorrhœam virulentam,  
ad urinae ardorem & ad reliqua quibus folia conve-  
nire diximus.

PRÆPARATA.

1. ▽. Ex foliis.

2. Sine in infusissimus.

3. Caules conditi. Fiunt è stolonibus nostratis la-  
tuc. dum caulescunt.

[N. Olei Lactuca ad Gonorrhœam, sumendi per  
aliquos dies, sic mentio à Camerar. & in Disp. No-  
stratib. ]

HOFMAN. Lactuca. German. Lattich. Hæc hortensis vel  
struthium est. Hortensa vel est vulgaris, capitata & crispâ, & hæc  
omnes utiles sunt.

Vires. Refrigerat. &c.) humectare etiam ego dixerim. Unde  
somnia conciliat, sanguinem effervescentem sedat, &c. Ex-  
trinsecus sedat dolorem capitis & in phrenitide ac delirio pedum  
lotione ex lactuce satiorum decocto commendantur & carpis  
manuum linteum duplicatum & madefactum aqua Lactuce, in  
quâ Sal Nitri crystallatum dissoluitur, applicandum est ad  
compescendum mæsse sanguineæ fervorem & organum. Ex fo-  
liis aqua destillatur ad sanguinis æstum compescendum.

Ex semine sumi emulsionis cum aq. lactuc. endiv. &c. ad urinae  
ardorem, gonorrhœam &c.

¶ CLXXXI. Lagopus.

È generibus Lagopi usitatius est quod inscribitur  
λαγώπις, Dioscorid. Plin. λαγώπιον, Hippocr. Laga-  
pus seu leporinus, Matib. Fuchf. Dod. Lob. (cui & la-  
gopyton.) Lag. major, Cast. minor, Cam. Lagopo-  
dium, Tab. Ger. Lepor. pes, Cord. in D. aliis trifo-  
lium leporinum, German. Hasen-Klee/ Hasen-  
spötlein/ Rasen-Klee. Pied de Lievre. Lagopus,  
Hartpor, or Hart-Cummin. Hasenpootkens/ Ha-  
senpootkens.

Crescit inter segetes. Viget Julio potissimum.

OFFICIN. NAT.

Herba cum Spicis.

Vires. Sicc. & adstring. usus præcip. in profusio alvi,  
uteri (fluore albo) in dysenteria, hæmoptysi, stranguria,  
ulceratione vesicæ, &c. Extrinsec. in hæmorrhagiâ hæ-  
morrhoidum, vulnere, in tumoribus inguinum & her-  
nii, &c. Quin & ad cutim Solis ardore induratum te-  
nendum adhibeatur (lotione.)

HOFMAN. Lagopus. Hasenpötlein. Nomen habet à signa-  
tura: quæ molli, cinereo & purpurascente villo pedes leporinos  
imitatur, accipit.

Sponte provenit in arvis; floret & viget Junio & Julio.  
Vires. Sicc. adstringit &c.) Unde hujus usus in alvi profu-  
sio, gonorrhœa, &c.

¶ CLXXXII. Lappathum.

Acetosum. Vide Acetosam.  
Hortenfe. Vide Spinachium.  
Est vel Sylvestre { Angustifol. De quo hic.  
                          { Latifol. Vid. Rhabarb. Mo-  
                          { Aquaticum. { nachorum.

Dicitur Rumex acutus, Cord. in D. Oxylapathum,

Fuchf. Matib. Cast. Oxylapathum, Dioscor. Lappathum  
acutum, Trag. Lob. Dod. Lappathum sativum, Cam.  
Lappathum, seu Rumex; Lon. Cast. Lappathum folio  
acuto plano, C. B. t. [Papillaris in Prussia, quæ pa-  
pillas exulceratas sanat.] German. Mengel-Wurz/  
Grind-Wurz/ Strass-Wurz/ Buben-Kraut/  
wilder Wangost/ wilder Ampfer/ Lenden-  
Kraut. Oseille, Racine de Patience. Scharppineel  
Dock/ Paticly of Peerdick.

Provenit in locis incultis: floret Majo ac Ju-  
lio.

Radix ac Semen, sed raro.

Vires. Lappathum temperata censetur natura in-  
adivis, aliâ ad siccitatem inclinat. Semen album  
obstruit: Folia subacuta: Radix usufus crebri & præ-  
cipui est in scabie extergenda ac sicanda, idque ex-  
trinsecus, potissimum in lotionibus, [in aceto cocta &  
irritationi tumenti imponitur.]

PRÆPARATA.

▽. stillat. Ex radice.

Vires. Commendatur maximopere ad curis macu-  
las & pustulas, alphas, junthos, vitiligines & lache-  
nas.

[Extractum seminis ad dysenteriam utile.]

HOFMAN. Lappathum.) hirsute & acutum scilicet hic ap-  
peritur. Germ. wilder Ampfer. Dalsyferd. Dicitur & oxylapathum.  
Provenit in locis incultis, detertis. Floret Majo & Junio.

Vires, temperata constat natura &c.) Hujus radice exsicca-  
ta usufus creberrimi sunt in cutis vitis corrigendis, scabie, pruritu  
&c. externè in locionibus manuum ac pedum. Commendantur  
& ad scerpignes pulverisate cum aceto mistæ. Ejus semen contu-  
sum & ad cochlear unum in brodio calido haustum in dysenteria  
admiranda est efficacia. Ex radice aqua stillatur, ut & ex se-  
mine. vid. Aquam Anti dysentericam D. G. R. in Theiaur. Phar-  
maceutic. annex. scet. l. n. XLVIII. XLIX. L.

¶ CLXXXIII. Larix seu Larex.

Λαρίξ, Larix, Brunf. Matth. Dod. Fuchf. Lon  
Lob. Cast. Clusius. Tab. Ger. Cam. German. erthen  
Baum/ Lerchen-Dammen. Des Espinatdes. Lare  
or Larix-Tree, with leaves like the pine-tree. Lorica  
boom.

Gaudet montanis, unde & in Helvetia ac terris  
Tridentino vulgaris est, viget ac floret Vere.

OFFICIN. NAT.

Folia & cortices adstringunt.

Lignum ad Elephantiasin & lepram magni  
matur.

Resina & Fungus trunco adnatus Agaricum dictus.  
Vide infra.

Resina sicut ex arbore ad medullam usque perfora-  
ta, venditurque titulo Terebinthina vulgaris. De hac  
vide infra Terebinthina.

Mucus erthinum præbet.

HOFMAN. Larix seu Larex.) Germ. Lerchenbaum. Hæc in-  
cognita fuit toti Græciæ, nec usquam ejus meminerunt Græci  
scriptores. Nec etiam veteribus Latinis probè nota fuit.  
Gaudet locis montanis, unde non solum in Ambrenensi tra-  
ctu, sed & in Austria montibus, alpiibus Rhæticis & aliis locis  
provenit.

Vires. Folia & cortices adstringunt.) In vetustissimum Lari-  
cum caudicibus album quiddam corio simile reperitur, quod  
pro costringentis ac agglutinandis vulneribus & sanguine com-  
pescendo mirè commendatur.

Resina Laricis liquida consistentiâ mellis, colore flava transpa-  
rens

rene, acris, tenuis, amara, odorata, hodie pro Terribissima in usum recepta est.

N. Laurus etiam habet Muscum ab aliarum arborum Musco non multum differentem, sed odoris vehementis & cerebrum facile vastantis, ex quo erithimus preparari potest.

*Lavandula vide Spica.*

¶ CLXXXIV. *Laurus.*

*Laurus, Lorber-Baum, Laurier, Bay-Tree, and Laurel-Tree, Laurier en Laurus-boom.*

Est { Hortensis { Latifolia. *Hec usualis.*  
                  { Angustifolia vulgaris.  
                  { Sylvestris. { *Hec priori substitui potest.*

Dicitur (latifolia) *Laurus latiore folio, Math. Cast. L. Latifolia, Cord. in D. L. Latifolia mas, Tab. Laurus latifolia, Marturina, Dioscor. C. B. 1. Angustifolia dicitur Laurus, Brunf. Trag. Lon. Leb. Laurus tenuifol. Math. Cord. in D. Cist. Cam. Lauri altera species, Dod. Laurus mas, Tab. & Ger. vulgaris, C. B. 2.*

Crescit sat copiose in Italia; apud nos non nisi in hortis colitur.

OFFICIN. NAT.

*Folia & Bacca.*

*Vires. Cist. & Soc. 3. (bacca paulo colidiores sunt) emolliens, resolvans. Usus princip. (baccarum) in mensibus & urinis ciendis, affectibus nervorum, paralyti, in colica, in dolore post partum, in cruditatibus ventriculi. Extrinsecus confusa folia ad illas vesparias, mollitudo emores, promouent menses (in suffitu ac balneo) leniunt dolores, odontalgiamque mitigant. (gargar.)*

PRÆPARATA.

1. *Electuar. de baccis lauri. V. D.*
2. *Emplastr. de baccis. V. D.*
3. *Oleum laurinum. Vel ex baccis recentibus exprimitur, vel coquendo elicitur. August.*
4. *Oleum stillat. L. Bac. ibij. contusus superfunde  $\nabla$  repidæ  $\text{ij}$   $\text{ij}$ , vel  $\text{iv}$ . Postquam aliquamdiu steterint, destilla per  $\text{XX}$  vel vesicam. Sic prodibit oleum ac  $\nabla$  per tritorium separanda.*

*Vires. Oleum hoc stillat. aspicitur insigniter status ac ventositates, principè in spasmo gravidarum, ut & in colica, siderata membra illius restituit, auribus induratum dolores compescit, auditumque conseruat, delet impetigines, lentiginis & quasque faciei maculas. Demque ichorosis capitis ulceribus medetur, phthiria. sin & sineas curat.*

- Dosis gr.  $\text{ij}$ ,  $\text{ij}$ ,  $\text{ij}$ . *Videatur Tentzel. in Exog.*
5. *Spiritus. Fit ex baccis cum  $\nabla$  fermentatis.*
6. *Essentia. Fit ex baccis quæ in spiritu infuse, vires suas eadem communicant.*

*HOFMAN. Laurus.)* Græc.  $\delta\epsilon\lambda\phi\iota\alpha$  dicitur, perpetui viroris Arbor; Fuit autem Daphne Ladonis Arcadiæ fluvij & Terræ filia pulcherrima; cuius amore irretitus Apollo eam diu lectatus est, ut illa, cum analia uteretur. At ipsa fugæ devicta & ab eo capta Pelicium ac Tellurem parentes deprecata est, ut se in sinum reciperent gremium. Re conspectâ deterritus Apollo, suoque fraudatus amore arborem nihilominus amplexus, vultu ex eâ ramo coronam capiti suo aptavit, quæ causâ forsan, quod non solum Laurus Musis sacra sit, sed & duces eâ in triumphis utantur.

*Hujus varia recensetur Differentia. Duas habet Dioscorides Latifoliam, & angustifoliam. Theophrastus in Marem ac seminum dif-*

ferentia. Sed de his consulendi sunt Botanici, Non de vitiis maximam partem sumus solliciti.

Hujus Italia, Hispania, ac Lusitania admodum fertiles sunt. Nos non nisi in hortis colimus. Perperam videntur in Maribus Aperti in dictis regionibus. Baccæ sub speciem *Artemisia maritima* & nisi doctantur totâ hinc in arbore hauriunt.

*Vires. Folia calidiora. sic. emol. resolu. &c.)* Baccæ paulo colidiores sunt, unde in curvosi generis *Phlegma*, *gargaris*, colicis, ventriculi cruditatibus acido, *colore* *post partum*, *menstrua* & urinx suppressione notabilia sunt effectus. &c.

¶ *Lens arvensis.*

*eadem, Dioscor. præ Theophr. Lens vulgaris, ægyptiaca, Lenticulæ 1. genus Trag. Lens minor. Leb. Dod. Cam. Germ. Linfen.*

[Non quaeritur Unguentum in lenticula, & tunc *quæpi*, sed tantum monetur, quia decoctum plurimum faciunt in expellendis morbillis, & variolis, quoniam nitosus cortex, & albus ejus usu subducitur, gratibus imprimis, neque ab initio, neque in progressu, usum esse satis utitur.]

CLXXXV. *Len. palustris.*

Lenticula lacustris, aquatica, *Brunf. Palustris, Math. Cord. in D. Leb. Ger. Dod. Lenticula palustris vulgaris C. B. 2. German. Wasser-Linsen. Lenticule d'eau. Duckmeat, Lenticule. Water Linsen.*

OFFICIN. NAT.

*Folia aquis supernatantia.*

*Vires. Refrig. humect. 2. Usus principis ad extinguendas inflammationes astusque sanguinis. Extrinsecus ad scabiem etiam malignam.*

PRÆPARATA.

[ $\nabla$ . In febribus continuis non malignis conveniens.]

*HOFMAN. Len. palustris.)* German. *Wasserlinse* Scogentium aquarum incola vulgaris scilicet in lacubus & stagnis abesse que non fluctibus aquis innatas reperitur.

*Vires. refriger. humect. &c.)* Unde principis usus est ad delationes sanguinis calidas, inflammationes, podagram et cuncta calidâ &c.

N. Pæter hanc palustris *Lenis Patavina*, item *quadrifida*, & *Trifida* aquaticæ meminit Dominicus Chabraus l. c. p. 164.

¶ CLXXXVI. *Lentiscus.*

*Æthiops, Dioscor. Lentiscus Math. Dod. Len. Clus. Lob. Cas. Cast. German. Wasserbaum. Arbor est baccifera, in Italia, Gallia Narbonensi & præcipue in Insula Chio copiose nascens.*

N. Bellon. lib. 2. observ. cap. 8. *Solu Lentiscos in Chio Insula Mastichen proferre asserit, cui experientia reclamant: Nimirum ex donatione Affinis mei dilecti D. Lob. Glaseri, Pharmacopai hujus Reipub. selectissimi, frustulum obitineo mastiche distillatum, quod sibi ex Helvetiis alpinis transfusum fuisse asserit.*

Exhibet officinis *Gummi resinam Mastiche* dictam, quam vide infra. Ex ligno sunt vulgariter denticulata, quæ reliquis laudem præcipiunt.

N. *Hippocrates adhibet & baccas, quas xylas appellat.*

N. 2. *Exprimitur & oleum ex baccis, Clus. in hist. Verum nobis vulgare non est.*

HOFMAN. *Leuiscus.*) *Spice.* Germ. *Mastichbaum.* *Leuiscum* à foliorum Lentore dictam volunt quidam, alii autem quòd liquore quodam lentescat. Arbor est olivæ foliis baccifera. Hujus feracissima Lusitania, Bœotica, regnum Valentianum, Gallia Narbonensis, Chio insula.

Floret Aprilis fructu Orobri maturefcit. Exhibet officinis Gummi resinum Mastichen dictam. N. *Ballionus l. 2. abster. cap. 1.* Solas *Leuiscas* in Chio insulâ &c.) Verioramen optima *Mastix* est, quam insula Chio suppeditat, & refert allegatus Autor copiosissimum in illâ insulâ esse. *Leuiscas Mastichen fundentis* proventum & primarias opes in ejusdem collectione consistere. Rarâ & exigua quantitate est, quæ in Lusitania & Gallia provenit, ita ut de ea colligenda homines vix curam aliquam suscipiant, teste Amato *Lusitano enarrat. 18. in Dioscorid.*

N. *Leuiscum* ter florere, ac ter fructum ferre *Ruellus* statuit. At hanc arborem ter florere, aut ter fructum ferre fallum est, sed fructum tribus distinctis temporibus perficit, hinc erroris locus. De *Mastice* vide infra. vid. *Mastichologiam D. Loh. Stephani Srobalbergri. sect. 1.*

¶ CLXXXVII. *Leuiscicum.*

Ligasticum vulgare, C.B. 7. (inter Libanotides,) *Laserpitium* Europæum Germanicum, *Leviticum*, *Brust. Lob. vulgare, Math. Dod. Ligasticum, Brunf. Cord. in D. Lon. Tab. fativum, Trag. Cord. hist. vulgare, Cam. Lybiticum vulgare, Fuchs. Icon. Laserpitium, Ger. Smyrniam, Fuchs. aliàs Hippofelinum, Germ. Lieb. Stöckel/ Wadtraut/ Levitic. Ligurtic; Panais, ou Livefche, Lovage. Lavetse of Laas.*

N. *En & Ligasticum verum.* Vid. *Seseli offic.* Est itidem *Laserpitium aliud Dioscoridis, ex quo Laser. Gummi, modernis incognitum.*

Floret inprimis Julio mense, gaudet solo umbroso.

OFFICIN. NAT.

Folia, Radix, Semen.

Vires. *Calif. & sic. 3. incid. aper. alexipharmacum est ac diureticum, vulnerariumque, ventriculum roborat, asthma subvertit, menses & lochia ciet, faenum moriuum ejicit, (semen) tartarum lentum resolvit, dolor sique inde natos sedat, Epatis, Lienisque obstructions reserat, adeoque præcipue Ictero convenit. Extrinsicæ usus ejus ad verrimus est in balneis cataplasmatibus (vero & ureteribus dicatis) & emplastris vulnerariis & similibus.*

N. 1. *Vulgus per caulem cavum potum haurire sœvit, quo nullum sedatum iri persuadet.*

N. 2. *Radice effusam, dum ☉ in ♋ intrat amuletii loco appendunt in atrophis. Fel. Wurs.*

PRÆPARATA.

1. ∇ stillat. Ex integra herba cum rad. ac flor. mense Julio collectis.
2. Oleum stillat. Cum ∇ ascendit.
3. Sal. Ex cinere.

HOFMAN. *Leviticum* seu *Ligasticum vulgare, Laserpitium Europæum Germanicum, Hippofelinum quibusdam, German. Stöckel / Ligasticum dicitur, quia plurimum in Liguria nascitur, in monte scilicet Appennino alpebus contermino. Incolæ *Tanacæ* vocant.*

Crescit in altissimis & asperis montibus ac umbrosis, maxime circa foveas & scrobes. Floret Julio Mense. Colitur etiam in hortis nostris.

Vires. *Califæ siccæ, incid. aperit. &c.)* Alexipharmacum est, vulnerarium & diureticum. Radix uterina est, partum accelerat in balneis, item ad uteri impuritates evitandas confert. Sæ-

men Levitici urinam reddere nigram communiter statuunt, si miscetur medicamentis & ita offeratur.

¶ CLXXXVIII. *Lichen.*

Lichen petraeus, Lichen saxatilis, Muscus saxatilis, Hepatica, *Brunf. Lob. Lon. Tab. hepatica Saxatilis fontana. Trag. Lichen. Mathiol. Fuchs. Dod. Cord. in D. Calif. Lichen. i. petraea, Ger. German. Leber-Kraut/ Steinleber-Kraut/ Stein-Stüchtem/ Moos-Kraut/ Brunnen-Kraut. Hepaticque de Fontaine, Fontain. Liverwort, Stony or of the Fountain. Lebercrupen van de Steenen of Fonteynen/ of Water Lebercrupen.*

N. *Huic surrogatur muscus arboreus crustaceus. Vide Pulmonaria arborea.*

Floret Majo & Junio, floresque fert instar stellarum. Crescit locis udis & umbrosis in puteis, juxta fontes, & similibus.

Vires. *Refrig. & sic. absterg.* Epatica insignis est. *Usus præcip. in Epatis obstructione & vesica, quorum signaturam in foliis gerit. Hinc in Hæctica, in Ictero, in scabie & Lichenibus, in gonorrhœa, in febr. Extrinsicæ sicut sicut sanguinem in vulneribus.*

PRÆPARATA.

∇. stillat. Fit in fine Maij ac principio Junii.

HOFMAN. *Lichen.*) *Petraeus, saxatilis, hepatica. German. Steinleberkraut.*

Hæc foliis constat multifloribus squammatis incumbenticibus laciniis sinuatis, crassis & pinguibus, superius hilari virore nitentibus, inferius diluitoribus fibrarum capillarum infinitis cinnis subrus demissis. Veritate caules erigit unciales tenues, glabros, quorum unumquodque forem stellarum herbacei sustinet coloris, qui suis radiis deorsum nutantibus parvum galereum exprimit.

Floret Majo & Junio. Crescit locis udis & umbrosis, in fontibus scilicet profundis ac rofulentis petris, aliisque semitis lapidosis ad quas solis radii non peringunt.

Vires. *Refrigerat & siccæ, absterg. &c.)* Unde vulneraria est, & pulmonis ac Epatis affectibus mederi & contra reliquorum vitiorum obstructions facere illorum tonum roborando restat experientia. Aduktos etiam sive tartareos expurgat humores, ita decocto cum sero lactis exhibita, ex quibus atrophis oriri solet. Unde in hæctica & atrophis infantium, ictero, scabie, gonorrhœa &c summo cum fructu in usum trahitur. Externè sanguinem sicut in vulneribus.

Lignum Aloes,

vid.

*Agallochum.*

Lignum colubrinum, vid. lit. C.

Colubrinum.

Lignum Sanctum, vid. *Gnajaicum.*

¶ CLXXXIX. *Ligustrum.*

Κόννος, Ligu'trum, *Brunf. Math. Fuchs. Cord. in D. Lob. Calif. Tab. Ger. Ligustrum Germanicum, C. B. 1. vulgare, Trag. majus, Lon. Phyllirea; Dod. Arab. Kenne German. Harttrickel/ Banholz/ Nardwiden/ Mund-holz. Fresillon de y valle. Traëne Privet. Rynwiltgen/ witte Biltkrupen.*

Vulgare, quod officinarum & hujus loci.  
 Est { Myrsifolium.  
 Foliis lacinatibus.  
 Aegyptiacum latifolium. } officinis insusitatis.  
 Angustifolium.

∇ ∇ Crescit





Lingua Cervina vide Scolopendria.

¶ CXCII. *Limonia mala.*

*Λιμόνια μάλα*, German. Limonien/ Des limons. Lemons. Limocnen. Poma sunt mali limonia, C. B. 1. Videatur malus Limonia, *Matthiol. Dod. Lon. Cast. Tab. Limones, Cord. in D. Bellon. Lob. Clus. hist. Limon. arbor ex Citri genere, Cord. hist. Malus Limonia acida, C. B. 1.*

Vires. Citri mali virtutes emulantur, nisi quod ut magis acidiuscula sunt, ita & magis refrigerantia ac siccantia. Usus præcip. in febris aliisque morbis calidis, in calculo, & sim.

PRÆPAR.

1. Succus expressus.

2. Syr. de succ. expréss. & sacchari. Vide Disp.

3. ▽ Ex floribus qui raro extant.

N. Suis qui cortices cum succo clauso vase macerant & postea destillant.

HOFMAN. *Limonia mala.*) Limonien. Poma sunt Mali Limonia; quam ad Veterum Malum Medicam multi referunt.

Attamen multe sunt differentiæ in pomi forma, cortice, carne ac succo. *Majora & Minora* sunt juxta *Matthiolum*, & succi suavitate & corticis crassitudine differantia. Unde distinguuntur in *holida, acida & acida-succia.*

Eodem culta ac coelo gaudet hæc Malus quo *Medica*, & virtutes non abhimites, nisi quòd *Limonia* magis sunt acidiuscula, & proinde magis refrigerantia.

¶ CXCIII. *Linaria.*

Linariæ genera plurima occurrunt, ex his solummodo insecvit officinis *Linaria vulgaris lutea* flore majore, C. B. 1. *Olytis, Matth. Cord. in D. Lob. Cast. major Tabinaria.* (& *pseudolinum*), *Brunfels. Ger. 1. Dod. Lon. Linaria vulgaris. Trag. Cam. Germ. Lintraut/ wilder flächts/ Hanstraut/ Harns fraut/ Linaitre, Lin sauage, Flaxwedor Toadflax. Wilde Was.*

Crescit locis incultis & cultis juxta sepes. Floret Junio, Julio ac Augusto.

OFFICIN. NAT.

Folia.

Vires. Calf. & succ. est diuretica, amari saporis. Usus præcip. in tætero & obstructo Epate. In urina difficultate, in hydropo. Extrinsicus imponitur abdomini in stranguria; ano, in hæmorrhoidum dolore.

PRÆPAR.

1. ▽ Stillat. Ex integra planta in fine Maij collecta.

2. Unguentum pro sopiendo hæmorrhoidum dolore.

HOFMAN. *Linaria.*) Hujus species sunt plurimæ, ex his tamen solum in usum venit pharmaceuticum vulgarissima illa erigule cæule forma, unde verius. *Elula lactescit, sine lacte linaria crescit.*

Vires. Calf. & succ. &c.) In hac juxta vim suam diureticam insignis etiam later virtus anodyna, ut in hæmorrhoidum cæcæque doloribus mitigandis pro specifico habeatur cum floribus. Aqua spiritus stillatæ ob diuresin, quæ inde promovetur, hydropicæ confert, ejusque decoctum illis, qui ex alio deciderunt, ad dissolvendum grumescentem sanguinem. Ex hac etiam Unguentum conlici solet ad hæmorrhoidum dolores. R. herb. Linariæ quoniam M. q. v. quibus contritus cum adipe porcina colctis & expressis fiat Unguentum, cui vitellum ovi permiscetur & postea cum lana parti dolenti applicandum est.

¶ CXCIV. *Linum.*

Linum } Sativum. Hoc usuale.  
Flachs du }  
Lin. Lin. }  
Was. } Sylvestre. Minus usuale.

Dicitur *Linum, Brunf. Matthiol. Fuchs. Tab. Cord. in D. Lon. Cast. Linum sativum, Trag. Dod. Linum vulgare cæruleum, Lob. Linum sativum, C. B. 1.*

OFFICIN. NAT.

Semen.

Vires. Calf. i. in reliquis temperatum est, digerit, emollit, maturat. Usus præcip. in tussi, pleurisi, phibisi. Extrinsicus maturat tumores, lenit dolores, fatuum expellit.

PRÆPARAT.

1. Mucilago. Fit coctione vel infusione seminis in ▽.

2. Farina.

3. Oleum expressum.

Eisdem vires retinet, quas semen. Prodest etiam ad *pterygia oculorum*, (instillatum) inprimis cum successu exhibetur pleuriticis atque dolore colico vexatis, in quibus & intrinsicus prodest, ut & in *Liene duro.*

Dosis ad ʒij.

[Acidum hujus Olei aquâ vel Spir. Vini aufertur.]

N. 1. *Stupa & tela* inserviunt non raro aliorum medicamentorum susceptioni & applicationi. Verè gratia, *Tela recens anodynus nephriticis suscipiendis familiaris est.*

N. 2. Hoc oleum dictum è *charis combustis*, videlicet *chara accenditur*, imponiturque lamina stannæ us comburatur. Sic adhaesit stanno liquor crassus colligendus.

Vires. Anodynum est consolidativum. Hinc mile in odontalgia, lichenibus, &c.

HOFMAN. *Linum. Germ. Flachs. Vel sativum est, vel Sylvestre. Illud usuale, hoc minus. Hujus semen in usu est.*

Vires. Calf. humectat, digerit, emollit, maturat. &c.) Unde hujus præcipuus usus est in tussi, phthisi, pleurisi. Exterè maturat tumores, lenit dolores, &c. Ex hoc *Mucilago* vel infusione vel coctione in aqua elicitur. Item *Farina*, ob id expressum, quod eisdem vires, quas semen, retinet. Prodest hautum calide cum cerevisia pleuriticis & dolore colico, & illico vexatis, ubi & exteriè adhiberi debet. Dof. ad ʒij.

N. Hujus oleum antequam in usum veniat, sequenti modo purificari debet. R. Olei Lini expr. aquam tepidam ana p. æq. concutiantur bene invicem, & quantum possibile confundantur postea pone in solem, relinquendo, & semper cum in fundo impurum est, separando, hoc fac toties, donec oleum Lini purificetur. Sicque acidum ejus etiam corrigitur. Optimus tamen modus hoc præparandi est, si v. g. oleum Lini miscatur cum Sp. V. & ad Anem continèd agitatum coquatur, ad spiritus vini consumptionem, sic enim Spir. Vin. olei Lini acidum secum rapit.

N. *Stupa & tela* inservit non raro aliorum Medicamentorum applicationi, & potest etiam inde fieri somentum cum aqua in prolapsu uteri.

¶ CXCV. *Lotus.*

*Lotus hortensis, Tab. hortorum odora, Lob. Sylvestris, Matth. Cast. sativa, Cord. in D. & hist. Cam. Trifolium Dioscoridis, Trag. Trifolium odoratum, Fuchs. Lon. Trifol. odor, alterum seu Lotus sativa,*

*Dod. Germanicè Siebengezeit. Trefle odorat. Sorcez Trefyl. Sevengcydencreuyt. (quod septies in die odorem mutare dicitur.)* *Jahmer Stanz fice. Gartenflee. de la Mauve. Garden-Cleaver. Tupp. Cleverblatt.*  
 Seritur in pratis. Floret Junio, Julio, Augusto, ejusdem anni quo fata est.

*Masoran/ Weycran. de la Macjolaine. Majoran. Mariolcon of Magelcon.*

Majorana { peregrina. *Vide Marum.*  
 { fativa { latifolia vulgaris.  
 { tenuifolia minor.  
 { sylvestris.

OFFICIN. NAT.

*Herba cum floribus & Semen, sed raro.*  
 Vires. *Calf. temperatè sic. digerit, absterg. alexipharmaca, anodyna, diuretica ac vulneraria est. Usus præcip. in pleurisi, dysuria, Epilepsia uterina, Hydropse incipiente, &c.*  
*Extrinsec. in vulneribus ab inflammatione defendendus & consolidandis eorum veneno corrigendo, (sotu) hemorrhoidibus leniendis, (balneo vel sotu) in oculorum nabeclis, (succo instillatum.)*

Ex his usualis est fativa utraq; è quibus tamen latifolia præfertur, C. B. 5. quam nostrates roboram vocant eò quod caulis nonnihil ad rubedinem inclinet.

Vocatur Majorana, *Brunfels. Dod. Amatacus, Matthiol. Fuchs. Sampuchus* sive *Amatacus*, Latinis Majorana, *Cord. in D. hist. Amatacus vulgarior, Lobo. major, Cass. Sampuchus, Lob. Majorana vulgo, Maron, Diosc. Majorana sive amatacus major, Tab. Ger. Amatacus sylvestris annua, Cass. Majorana vulgaris, C. B. 5.*

Gaudet solo umbroso, stercoreo, humido. Floret Julio & Augusto.

PRÆPARATA:

1. *∇ stillat. Ex herba cum floribus.*
2. *Ol. infus. Fir ex fol. & floribus in ol. comm. maceratis.*  
 Vires. *Ad vulnera glutinanda, Herniasque puerorum sanandas, tumorisque molliendos & maturandos plurimum commendatur.*  
 N. *Herbam aridam interponnis vestimentis ne à siccitate rotentur.*

OFFICIN. NAT.

*Folia, Semen.*  
 Vires. *Calf. & sic. initio 3. est parva seruum, digerit, attenuat. Usus præcip. in affectibus capitis ac nervorum hinc & uteri & uterinis: cui mensis (sepefario) confertur cerebrum ejusque status distemperata est & apoplezmarisans.*

PRÆPARAT.

1. *∇. Ex foliis recentibus in MB.*
- N. *Præfat gemmas cum vino à stillare.*
2. *Conserua. Ex foliis seu summit.*
3. *Conserua. Sem.*
4. *Ol. stillat. Ex foliis.*
5. *Balsamur. Fir ex oleo destill.*

CXCVI. Lupulus.

*Bplov, Lupulus salictarius, Hopffen. da Hobblon. Hops. Hoppcreuyt.*  
 { Domesticus. Hic præfertur.  
 { Sylvestris.  
 Dicitur Lupulus, *Brunf. Matth. Dod. Clus. hist. Tab. Lupulus fativus, Trag. Lon. Cass. (mas) Cam. in Matth. Lupus salictarius, Fuchs. Lob. Lupulus mas, C. B. 1.*  
 Floret Augusto: Solo gaudet pingui.

*HOFMAR. Majorana.)* *Angust. German. Thuria Vel est pergrina, de qua vide Marum, vel dimissa, atque hæc vel fativa latifolia et tenuifolia, vel sylvestris.*  
*Vocatur Sampuchus, sive Amatacus Germis, Majorana vocant Latini.*

OFFICIN. NAT.

*Flores & Iulis Martio mense prorumpentes.*  
 Vires. *Flores calfac. & sic. 2. amari saporis apodyniq; sunt, discutunt. Usus præcip. in obstruptione Lienis ac Epatis & inde in Illero. in hypochondriacis affectibus, &c. ciet mensis & urinam. Extrinsecus sedat dolores, auxiliatur contusionibus, luxationibus, emoribus.*  
*Iuli (uriones, s. prima germina, asparagi) mundificant sanguinem, adeoque à scabie præferunt (in acetariis assumpti.)*  
 N. *Nisius ejus usus gravat caput.*

Hic quaritur, An *Semplicit & Amara* utrum de idem sint *Diosc. Pien. Mattheus* & alii affirmant. Negant autem *Galenus, Avicenna, Paulus, &c.* dam de iis in diversis tractat. aut capit. hoc. Verum nos cum *Democritus, Celsus, Amara* non tam cum *Semplicit* esse *Extremis* vid. *Ejus Appendix. l. 3. §. 10.*

Gaudet solo umbroso, humido, stercoreo, cretice in hortic. & floret Iulio ac Augusto.

Vires. *Calf. fixas, attenuat, digerit &c.* Hinc usus potissimus est in Capitis affectibus nervos generis, vomitibus, uteri ac laticis symptomatibus. Confortat cerebrum &c. Hinc *Ejus Angust.* cum vino destillata catarrhis confert, si loco emina volu manus infusa naribus attrahatur & verò capiti inieciatur. Ex hac etiam pulvis sternutatorius conficitur prædictis cum à lil. convall. lavondil. Moscho & ambra &c. item curapha. Contra icetus etiam serpentum & araneorum, si cum sale aceto miscetur & imponatur, auxiliu est. Nonnulli *Aquæ Epæ destillatæ* tempore postu hauriunt ad sanguinem corrigendum & ventrum expellendum. *Tidicus de Thuria. p. 175.* Ex hac præparatur etiam *Conserua, ol. destillat. ex foliis & Balsamur.* Ac ingreditur etiam *Trebisina Helychris.*

PRÆPARATA.

1. *∇. è flor.*
2. *Syrupus de lupulo. Ex succo turionum ante enata folia expulso, ℞ iij. succ. fumar. ℞ ij. cum saccharo.*

CXCVIII. Malabathrum.

*Malâcorpè, Malabathrum. Math. (cui & Foliu) Lob. Tab. Foliu Indi sepalsarionum, Trag. Calfix folium Cord. in D. Tamalapatra, Gerz. Clus. Cadege Indi, id est, folium Indum, Arabibus, C. B. 1. German. Indranisch Blat. Feuille d'Inde. Indisch leaf. Indische Bladt.*

CXCVII. Majorana.

M.  
 Macis & macer, vide Moschata.  
*Ejus præparat. Sæpe soxus, Majoran/ Maseran/*

Dioscorides folia hæc in aquosis crescere locis aquilique innatæ scribit, uti lens palustris. Garcias ab hortu autem esse folia arboris ait, invenitque copiosè in India ac maxime in Cambaja, procul ab aquis. Utrum ergo folium modernum cum veterum idem sit, est, de quo ambigitur.

Eligenda sunt recentia, viridiuscula (non nigra.)

Vires. *Iisdem facultatibus pollent, quibus spica nardi, sed fortioribus: urinam potenter movent.*

HOEMAN. *Malabarum.*) Folium Indum. Indianis (Hoc interdum ramis suis adhuc in hærens, & sæpe solum ex India advehitur. Non autem est Nardi folium, nec innatæ aquis, ut quidam volunt, nec est Caryophyllorum folium, nec in Syria aut Ægypto nascitur; sed est sui generis folium in India ex Arbore decerpum. Cujus iconem vid. in *Dominic. Chabreo* l. c. p. 33.

¶ CXCIX. *Malva.*

Malva { Sylvestris { folio rotundo } hujus loci.  
                  { folio sinuato }  
                  { Hortensis seu arborea, loci sequentis.

Appellatur Malva, *Brunf. Massb. Cast.* Malva vulgarissima, *Trag.* Malva sylvest. pumila, *Fuchs. Dod.* Malva sylvest. recens pumila, *Lob. Ger.* Malva sylv. lupina, *Cord. hist.* Malva minor, *Lon. sylv.* minor, *Tab. vulgaris* minor, *Cam.* Malva sylvest. folio rotundo, C. B. 1. Græc. *μαρόχη*, German. *Dappeln/ Râß- Dappeln/ Hâß- Dappeln.* Mauve. *Common Malva.* *Gemene Maluwe, of Neestenskrunt.*

Crescit passim inculta, gaudet solo pingui ac humido: floret Majo ac sequentibus.

OFFICIN. NAT.

Folia, Flores, Semen, Radix.

Vires. Herba (folia & flores) moderatè calf. (aliis refriger.) humect. emollit, lenit dolores, laxat alvum, urina acrimoniam mitigat. Usus præcip. in affectibus pulmonum, Vesicæ, intestinor. Uteri exempli gratia, phthisi, ussi, raucedine, calculo, erosionè vesicæ ac intestinor. in duritiè uteri, febribus; &c. Extrinsicus in tinea capitis (cum urina in lixivium cocta in tumoribus aurandis, doloribusque sedandis (catapl.) in aluo leniendâ, dolore nephritico mitigando (Clyster.)

N. Semen & radix iisdem pollent viribus, sed usus rarioris sunt. Preferuntur nihilominus in medicamentis internis.

Radix cocta furfures capitis cadere facit (lotio- ne.)

PRÆPAR.

1. *Stillas.* Ex fol. & flor. Majo collectis.
2. *Confero. flor.* Verùm rari usus est.

C. C. *Malva arborea.*

Malva rosea folio subrotundo, Malva hortulana, *Brunf. hortensis, Trag. Fuchs. Dod. Lon. Ger.* Malv. major, *Mathiol.* Malv. arborea, *Tab.* Malva Romana, *Gesn.* Malv. major uniuersalis. *Matth. Cast.* Malv. rosea frutescens, *Lob.* German. *Herbst= Rosen/ Winter= Rosen / Erndt= Rosen / Garten= Day= Veln / Bau= Rosen.* Mauve Romaine Arboresc. &c. *Tree-Mallow, or Garden-Mallow, or Winter-Rose.* *Boont maluwe / Camme= maluwe Winter-Rosen.*

Ex flore simplici vel pleno, eoque coloris albi, purpurei, incarnati.

Crescit in hortis: Floret in fine æstatis initioque autumni.

OFFICIN. NAT.

Flores soli.

Vires. *Calfac. & hum.* minus tamen quàm vulgaris malva, *subastr.* Usus præcip. in consiliarum morbis, oris purredine (gargar.) in fluxu mensiuor. [*Erysipelate*] in reliquis malva vulgaris similis est.

[Tingitur his floribus V. Vinum Hippocraticum.]

C. C. I. *Mandragora.*

*μαρδαράρα*, Arab. Iabora, Hebr. Dudaim. Germ. *Altraun/ Mandragore, Mandrake, Mandragora of Altrum/ Dudaim* herba est baccifera, radicem habens, quæ hominis partes inferiores aliquatenus representat.

Estque mas vel femina, illa usualior. Insigniturque Mandragora mas. *Trag. Fuchs. Matth. Cord. in D. Lob. Cam.* Mandragoras albus seu masculus, *Cord. hist.* Mandrag. mas vel alba, *Cam.* Mandragora fructu rotundo, C. B. 1.

OFFICIN. NAT.

Cortex radices, qui ad nos aliunde potissimum ex Italia asportatur.

Vires. *Refrig. 3. sec. 1.* emollit mirè, Narcoticus est ac soporiferus, rari usus intrinsicus. Extrinsicus usus ejus est in oculorum rubore ac dolore, in *Erysipelate*, in tumoribus duris, struma, &c.

PRÆPARATA.

Ol. Fit ex decoct. cortic. aliorumque narcoticor. succis, atque oleo. Vid. Disp.

HOEMAN. *Mandragora.*) Circæam vocarunt Nonnulli, à Circæ Veneticâ illâ & procurandi amoris artifice, quod radix credatur ad amatoriam facere. *Antropomorphin* vocavit *Pythagoras*; *Semibiminen Columella.*

Estque Mas, vel Femina, *Mayem* in Hispania, Italia, & Gallia Narbonensis hortis, semine aut radicibus ex Candia advectis, haberi scribit *Lobelius*, in aliis autem Regionibus haud facilè. *Feminam* copiosè in Gargano & aliis Apuliae montibus provenire statuit *Mathiolus.*

N. Dantur & apud Chineses fructus, quos *poia amoris* vocant. Italis *Bella Dona*, Lusitanis *Uro* appellantur, *Mandragora* species. Hæc Chineses inter acetaria in hortis colunt, & tollant sub cineribus cum aceto & pipere edunt. Hæc planta licet tertio gradu sit frigida, tamen in climate hoc calido ac bile acerrimâ dominante maximum hepatis & reliquis visceribus præstat refrigerium. Conduunt quoque muria ac aceto addito, pipere & aromatibus. Quod genus conditur *Achor*, Indi vocant. *Jacobus Bontius* de Medicina Indorum.

Hujus cortex ex Italia asportatus in usu est. Et deponitur ex radice ac trajecto lino ad exsiccandum exponitur. Exterius est scaber, inæqualis, coloris cinerei, interius albicat, crassitie cortices capparum superat duplo, sapore penè nullo.

Vires. *Narcoticus est, &c.* Unde vinum, cui cortex infunditur, valet in doloribus ac vigilis, exhiberi etiam quandoque solet antè sectiones & ultiones, ne seniantur. Sed rari usus est. Extrinsicus in oculorum dolore &c. ejus infusum in aquâ appropriatâ adhiberi solet.

¶ C. C. II. *Marrubium.*

Marrubium { Nigrum Ballote. *Hoc minus usuale.*  
                  { Album. *Hoc officinale est.*

Dicitur Marrubium album vulgare. C. B. 1. *Marrubium*

*rubium Matthiol. Cord. in D. Fuchs. Dod. Cast. vulgare, Clus. hist. Lob. Tab. Ger. Marrubium fœmina, Brunf. Candidum, Trag. Prassium. German. Wistler Andorn. Matrube blanc. Her chound vohise. Witte Andoren of Malroye.*

Crescit incultum juxta vias. Floret Julio.

## OFFICIN. NAT.

Folia sola.

Vires. *Calif. 2. succ. 3. aper. absterg. atten. saporis amari. Usus præcip. in obstruct. pulmonum, Epatis, Lienis, Vires, adeoque in phthisi, in expulsiōne sanguinolenta, in parvi difficult. lochiiisque remorais. Extrinsecus usus ejus rarior est.*

N. Vesica ac renibus censetur noxium, correctum tamen Glycyrrhiza ac passulis nihil nocere dicitur.

## PRÆPAR.

1. *∇. stillat.* Ex integra planta, Junio ac Julio collecta.
2. *Syrup. de prassio.* Fit ex herbis pectoralibus, radic. aperient. emoll. &c. Vide Disp.

HOFMAN. Marrubium.) Hoc vel Nigrum est, ac minus usuale, Bakote dictum, vel Album, acque hoc officinale est. Germ. Wistler Andorn.

Vires. *Calif. succ. 3. aper. absterg. atten. &c.* Hujus summitates in vino albo infusæ per noctem ac teruido epote mirè ad menstrua provocanda, stomachum roborandum, cachectiam ac frædos virginum colores atcendos & appetitum restituendum valent.

## CCIII. Marum.

Planta est exotica, Majoranæ in facultatibus ac figura similis; adeo ut pro unâ eademque herbâ à nonnullis habeantur. Quamobrem cum maro hæc in regionibus destituamur, Majoranam vel Dictamnem creticum substituere solemus.

## PRÆPARAT.

*Pilula Marocostina Mindereri.* Vide lib. 2.

HOFMAN. Marum.) Planta est exotica hinc ad varias regiones plantis, ad Majoranam, ad Mastichinam dictam & ad Origanum Heracleoticum, imò Melissa esse Hermolans in Dioscor. statuit.

Plantæ hujus caules sunt lignosi, densè lanugine obstri, in eam oppositos diducti. Folia è geniculis bina, ex adverso sita Majoranæ lativæ foliis similia cinerei coloris, crassulucula, odore fragranti, & sapore acri ac aromatico.

N. Hæc summè delectari seles statuunt, eaque comestâ ignis semen genitale effundere.

N. Lobelius Mari Syriaci nteminit, quod cum Dioscoridis maxime vult conspirare quoad externam formam & odorem, refertque per decennium plantam hanc odoris fragrantiam retinuisse *Id. in advers. p. 213.* Et sunt, qui Marum illud ex locis peregrinis allatum id ipsum esse contendunt. *Tebetnonianus Lib. 2. herbar. cap. 2.* varias Mari enumerans species ex Asia dicit & Egypto in Italia quoque deserti, num verò ibidem etiam proveniat, non meminit.

Majoranam vel Dictamnem creticum substituere solemus.) Verum licet Marum maxime ad Naturam Majoranæ accedat, & iidem cum hæc polleat viribus, nihilominus tamen non confundendæ sunt hæc plantæ, multo minus peregrinæ in hujus locum surgendæ: sed Marum, quod ad Nos defertur, & notis à Dioscoride & Corusio descriptis gaudet, retinendum. Hujus iconem vid. in Dominico Chabræo. l. c. p. 418. Ex hac *Pilula Marocostina Mindereri* præparantur, quæ inter cephalica non potestimum habent locum, ac unâ ventriculo, jecori, lieni, pectori ac aliis partibus auxiliantur.

## MATALISTA.

De ea sic in Appendice ad Pharmacop. SCHROEDER.

*Radix hæc à Batavis ad nos missa cum elogio, ut æquet virtute Lalappam, seu Mechoacam nigram ad drachmam unam exhibiet. Sed nec periculum hic factum, nec in usu est.*

Quoad externam figuram bryoniam emulatur aut mechoacam, potius tamen albam quam nigram, magisque villosa est quam utraq; Mechoaca.

## CCIV. Matricaria.

Arthemisia tenuifolia, *Trag. Fuchs. & nostras; Lob. Parthenium, Matthiol. Dod. Cord. in D. Cast. Anaracrus, Galen. Matricaria parthenii r. species, Brunf. Matricaria vulgaris, C. B. I. German. Wetrom. Wethran/ Wezer/ Weterkraut/ Witterkraut/ Geberkraut/ Matricaire, Moherboere, Feathersevo. Water/ Woderkrump.*

Crescit in hortis, floret Junio & Julio.

## OFFICIN. NATIVA.

Herba cum floribus.

Vires. *Calif. 3. succ. 2. attenuat, incid. Usus præcipi in affectibus veri frigidis ac flauentis, in obstruct. mensium, in impotentia Veneris, in Hydrop. (purgat per urinam nonnunquam & per alvum.) &c. in fibribus puridis, in calculo renum, in vertigine. Extrinsec. in suffocac. matricis (decoct. cum 4 naribus applicatum) in mensibus cœcis (posjar.) in duritie mammæ. (catapl.) in astu febrili mitigando (friscando datum) in arthrico dolore sedando, &c.*

## OFFICIN. NAT.

1. *∇. stillat.* Fit ex integra herba mensi Majo & Junio.
2. *Sal. com.* Ex cinere.
3. *Syr. de Matricaria. V. D.*
4. *Ol. stillat.* raris extat.

HOFMAN. Matricaria.) Parthenium. German. Weterse. Crescit in hortis, ut herba notissima, floret Junio ac Iulio.

Vires. *Calif. succ. 3. atten. incid. &c.* Præter vires à D. Authore recensitas addimus etiam hoc, quod lochiorum tardè erumpentium morum promoveat, si ex hæc cum fl. chamæmel. & artemis. decoctum pareatur.

N. Apes & culices non ferre possunt odorem Matricariæ, unde contrâ illorum animantium iectus usurpari possit.

## CCV. Matrisylva.

Matrisylva vocabulum diversis plantis attribuitur, 1. Epaticæ stellatæ, 2. Caprifolio ac 3. Hornino. Vide suis locis.

## CCVI. Melilotus.

Melilotus vera, major vulgaris, *Trag. Lotus Umbana, Math. Sylvestris, Fuchs. ico. Tab. officinarum Germaniæ, C. B. I. Melilotum majus, Brunf. Melilotus: Lon. saxifraga lutea, Fuchs. Loti live titolii species, Cord. in D. Melilotus Germanica, Lob. Cam. Ger. Tisfolium odoratum, 1. & 2. Dod. Doms Rlee/ Stans Rlee/ edler Stei Rlee. Melilice, Melilot, Melilot, Gecken Erenbreck.*

Gaudet

Gaudet locis saxosis. Floret integra æstate.

OFFICIN. NAT.

Flores seu integra Herba, Semen.

Vires. Calf. 1. emoll. disc. dolores mitigat. Usus reherrens præcipue extrinsecus, in tumoribus, doloribus, oculis rubicundis, in clysteribus, & sim.

N. Quæres simpliciter Meliloto sic mentio, semen recipiendum.

1. ▽. Ex herba cum flore still.
2. Emplastrum de Meliloto. V. D.
3. Oleum.

HOFMAN. Meliloto. Germ. Steinleet. Esquis vel fl. luteo, vel albo. Gaudet locis saxosis: Et floret integra æstate. Vires. Calf. emoll. discit. &c. vim etiam habet pægoricam ac scoldat. iam, unde in tumoribus discutiendis ac emolliendis doloribus pariterum &c. externè pro topicis vel clysteribus & similibus commodè adhibetur.

¶ CCVII. Melissa.

Μελισσόφυλλον Melisophyllum, Matthiol. Calf. Tab. Melisophyllum vulgate vel adulterinum, Fuchsf. Apialtrum, Math. Cord. in D. Lob. Citrigo Gesn. Melissa domestica, vel 1. Trag. nostras, Cam. hortensis, Lon. & 1. C. B. Germanicè Melissen/ Jovenblat/ Dienjang/ Mutter-traut. Melissa. Balm orbavum. Melissa of Consilte de gren.

N. Est & Melissa peregrina, quæ à loco natali, unde affertur, Turcica, Italica, &c. dicitur, coliturque in eadem nonnunquam apud nos in viridariis sed minus ea est usitata.

Floret Julio: crescit in hortis.

OFFICIN. NAT.

Vires. Calf. 2. succ. 1. Usus magni est in affectibus cephalicis, cardiacis, uterinis, hinc & in stomachicis, adeoque in Melancholia, in somnis turbulentis, Paralyti, Apoplexia, Epilepsia, vertigine, Lypothymia, cruditate ventriculi, remoratis mensibus ac lochiis puerarum, suffocationeque uteri emendat insuper febrim anielans. Extrinsecus in uterinis balneis, cataplas. in icteribus venenatis apertis, vesparum.

N. Recensetur inter herbas cordiales.

PRÆPARATA.

1. ▽. Stillat. Ex herba integra in MB.
2. ▽ c. Vino destillata.
3. Spiritus.
4. Ol. Ex herba sicca, ratò extat.
5. Extraculum Ex foliis.
6. Conserva. Ex floribus.
7. Syrup. simplex. Ex succ. & saccharo.
8. Compos. Fernel. Vid. Disp. Notiberg.
9. ⊖ Fixum.

HOFMAN. Melissa. Melisophyllum. Apialtrum. Melissa. Est & Melissa peregrina Turcica sive Moldavica dicta fl. purpureo & albo, que ferunt in hortis, & ex Moldavia primò ad Nos delata fuit.

De variis Melissa differentiis consule Botanicos. Colitur passim in hortis, & floret æstate. Vires. Calf. sec. &c. Usus huius est admirabilis in capitis affectibus, imprimis Melancholia, affectibus hystericiis, mensum ac Lochiorum suppressorum revocatione, ac totius massæ sanguineæ depuratione, unde Essentia Mellisse, cujus Reberus à Boyle in suis experimentis chemiciis, ut & Febræ in sua Chemia de Essentia vegetabilium mentionem facit, ejusque modum præparandi & operandi ex Theophr. Paracelsi lib. 3. de virg. long. c. 2. & 3. item

Libr. 4. Archidox. de quinta Essentia; Libr. de Renovatione, & Restauratione, de primo Ente ex herbis desumptis; inter cetera adhibita, extatis unguibus manuum ac pedum, & deciduis pilis à capite hominem quasi rejuvenescere facit, ut denuò erectum, ventalis item menstrua restituere, arque ita quàm rejuvenescere tradunt. Ex hac præterea Aqua cum vino & corticibus venet. Citri præparatur, quæ per rectificationem transit in spiritum, & sp. hic per infusionem crebram foliorum Mellisse recentium infusorum in Essentiam degenerat.

¶ CCVIII. Melo.

Uitur, Melo, Brunf. Tab. Trag. Ger. Melo sive melopepo vulgi. Cucumis, Gal. Dod. Melo vulgi seu cucumis antiquorum, Melopepo Dioscoridis, Lob. Melopepo, Lon. Pepo, Math. ico. Fuchsf. Calf. Pepo, grandis Melo, Cord. hist. Melo vulgaris, C. B. 1. German. Melonen/ Pseben. Melons. Mèlons, or Pompons. Melocenen.

N. Matthiolum majores vocat Pepones, minores, melopepones.

Gaudent solo aprico & versus meridiem sito, pingui, æstateque serenâ. Colligendi sunt ante ortum solis.

OFFICIN. NAT.

Semen excorticatum & non excorticatum.

Vires. Ipse fructus seu pulpa refriger. & humect. nutritivum est mali, purgescibilis, febribus ac torminibus generandis apti [lumbricum samentum latum oculis à qualitate necare putatur.]

N. Minus nocet colici, potiusque vini & pipere correctum.

Semen, est è 4. seminibus frigidis majoribus, aperitis ac abstergit, Epaticum est & nephriticum, ea propter conferri iusti, phthisi & febribus, medetur stranguria, ardorem urinae, siuinque sedat, &c. Vide reliqua semina frigida majora, cum quibus in omnibus convenit.

PRÆPARATA.

Melonis conditi. Inciduntur melonies nondum maturi secundum longitudinem, maceranturque in 10 dies aliquot (10.) hinc effuso recens affunditur, maceranturque denud. Tandem exempti ac siccati in melle, vel saccharo syrupisato sensim coquantur admixtis aromatibus pro libitu.

CCIX. Mentha.

Μένθη, Μένθος; Mângh, Balsam. Mente. Mânthe Munte.

Est { fativa { Acuta } huius loci. { Crispa } Saracenicæ Vide loc sequenti. Sylvestris. Mentha caballina, mentastrum; minus officinalis est: Aquatica. Vide silymbrium; Cattaria, Vide Nepeta.

Esti mentha utraq; tam acuta, quam crispa extendunt virium adeoque officinalis utraq; sit, præfertur tamen à nonnullis Crispa ceu nobilissima, sive verticillatam velis sive spicatum & potissimum cujus caulis ad tubedinem inclinat, tubra inde vulgo dicta.

Videatur Menthâ fativa seu crispa, Trag. Cord. in D. Mentha fativa altera, Math. Fuchsf. Dod. Crispa, Lon. Cam. sive Balsamitha. Mentha rotundifolia

altera flore spicata, sive cruciata Mentha, Lob. Mentha lativa minor. *Cass.* Mentha rotundifolia crispata, C.B. 5. German. Krausemüntz. Mente crepue ou fissée de jardin. *Crispe Mintz.* Bruyns *heilige of Crupsmunte.*

Mentha angustifolia spicata, C.B. 7. Mentha, Brunf. 1. *Maubiol.* *Cass.* lativa vel hortensis, 3. *Dod.* *Fuchf.* acuminata, *Lon.* acuta, *Tab. Roman.* *Lob.* cruciata, *Ger.* odorata angustifolia. *Cam.* German. *Epimünze.* Mente feuilles étroites. *Spearmint.* Scherppunte Munte.

N. Hac foliis est cum latioribus, cum angustissimis & longissimis.

Colitur in hortis: gaudet locis apricis, non pinguibus quidem, sed humidis. Floret Iulio.

## OFFICIN. NAT.

Herba cum Floribus.

Vires. *Cassac.* & *sicc.* in princ. 3. partium est tenuissimum, subaltring. *Ufus* *præcip.* in ventriculi imbecillitate, cruditate, singultu, vomitu, flat. ardore. Epatis obstruente, intestinor. dolore, capitis vertigine, lactis coagulationem impedit. *Extrinsicus* corrigit ventriculi imbecillitatem, doloresque colicos sopit (cataplas.) duritiam mammarum lactisque coagulationem, capitisque achores sanat, &c.

N. Mentha aquatica eadem cum sacra vires habet, adeoque in defectu substitui potest.

## PRÆPARATA.

1.  $\nabla$  *stillat.* Ex herba.
- N. Mulierculis usitatissima est, ad tormina ventris in infantibus conaspescenda.
2. *Syrup. de mentha minor.* Ex succis menthæ granatorumque ana. Vide dispens.
3. *Syrup. de mentha major.* V. C. [Habetur & Mel Mentha.]
4. *Confero.* Ex foliis.
5. *Oleum stillat.*
6. *Oleum infus.* ex mentha crispata.
7. *Balsam.* Rarus est.
8. *Sal* Ex cinere.

HOFMAN. *Mentha* ) Posthabitis aliis speciebus de *Mentha* tantum hic loci agemus, & in primis de *Crispata* seu nobilissima. *Ger.* Krausemünze.

Vires. *Cassac.* sic &c. ) Specificum est stomachicum, si ventriculus vomitu debilitetur, & vis ejus digestiva languens, hæc tam internè, quàm externè adhibita prodest.

N. De *Mentha sylvestri* seu *caballina* aut *Mentha* dicta, aliàs minus officiali P. *Borealis* *Cenau.* 1. *tab.* 29. & 30. pro arcano revelatum fuit, mulieres concepturas, licet steriles existimentur, si antequam virum accedant, plantulam ejus vulvæ imponant coronæ instar effigiatam, idque sub fine menstruum purgationum fieri debere.

Ex *Mentha crispata*, cujus caulis ad rubedinem inclinat, destillatur aqua circa 7000.

## ¶ CCX. Mentha Saracenicæ.

Balsamita, Brunf. Mentha Saracenicæ, *Cord.* in D. *Lon.* *Cam.* Mentha corymbifera major, *Cord.* *basf.* *Coltus* *lupatorum*, *Lob.* M. Græca, *Marthiol.* *Cass.* *Alisanz.* *Trag.* M. horrensis Corymbifera, C.B. 1. [ & 2. ] aliis mentha Romana, Mentha S. Matie, *Ger.* *Frauen-Müntz* *Marren-Müntz* *Vsanthuchkraut.* La Menthe saracénique, *Spearmint.* *Saracén Mintz*, *Roman.* *Mintz*, *Our Ladies Mint.* *Koosmische Munte* *Duse* *Brouwen Munte* *Bal-*

sem-Munte.

Colitur in hortis & cœmicetiis. Floret Junio, & Julio.

Officialis quidem est, sed rarissime, non cretamen esset, asservate *Folia* grati odoris & lapidis, ut & *Radices.*

Vires. *Cass.* *sicc.* *aper.* *aut.* *discut.* *absorb.* *auxiliatur* *utrinis* *affectionibus*, *mensis* *ciens*, *iscor* *corroborat*, *peculiarique* *vi* *opii* *aliorumque* *venenorum* *maligiam*. *tem* *removere* *statuuntur.*

Dosis ad ʒ ij. præcipue radix.

*Extrinsicus* adhibetur in balneis ad ciendam mensis, &c.

HOFMAN. *Mentha Saracenicæ* ) *Balsamita*, *Corymbifera*, *Mentha* S. *Matie*. *German.* *Marrenmünze*. Colitur in hortis Floret Junio & Julio.

Vires. *Cass.* *sicc.* *aperit*, *autem* *discut.* *absorb.* &c. ) Specificum uterium est. Menstruum suppressioni succurrat, massam sanguineam resocillet, venenis resistit. Extant in infusibus adhibetur.

## ¶ CCXI. Mercurialis.

*Antizucis*, *German.* *Bingel-Kraut*, la *Mercuriale*, *Mercury*. *Mercuriale* / *Bingelkraut*. nostratibus, *Wintergrün*. *Mercuriale* [By some] *Winter-green*. [By some] *Wintergroen*.

Mas testiculata, C. B. 1. *Fœmina* spicata C. B. 1. } *usurpantur* *si* *conferat*.

Mas insignitur *Mercurialis*, *Trag.* *Brunf.* M. *mas*. *Marthiol.* *Fuchf.* *Dod.* *Lob.* *Cass.* *Tan.* *Ger.* *Cam.* *Mercurialis* *macula*, *Cord.* *Phyllon* *arthenogonon* *Theophrast.* *Cord.* in D. *Mercurialis* *testiculata* *sive* *mas*. *Disca* C. B. 1.

Fœmina dicitur: *Mercurialis* *vulgaris*, & 1. *Trag.* M. *Fœmina*, *Marth.* *Fuchf.* *Dod.* *Lob.* *Cass.* *Tab.* *Ger.* M. *spicata* *seu* *fœmina*, C. B. 2.

Nascitur in campetribus cultis, ynetisqz. Floret per integram ætatem.

N. Est & *Mercurialis* *Sylvestris* *seu* *romana*, sed minus usualis.

## OFFICIN. NAT.

*Folia*. Semen [mensis ciens.]

Vires. *Mercurialis* *cass.* & *sicc.* 1. *absorb.* *alvum* *moveo* (*bilem* *ac*  $\nabla$  *us* *purgat*). *Extrinsicus* *causæ* *adhibita* *mensis* & *secundinis* *trahit*, *numerus* *enalis*, *preberissimi* *usui* *in* *clysteribus*.

N. Sunt & nostratibus mulierculis, quæ *Mercurialem* *infantibus* *cum* *pappa* *exhibent*, ut *alvum* *fontem* *retineant*, *torminamque* *præcaveant*.

## PRÆPARATA.

1.  $\nabla$  *stillat.* Ex herba florescente.
2. *Syrup. de succo Mercurialis*, & *saccharo*?, *Vide* *Disp.*
3. *Mel Mercuriale*. Ex succ. & mell. Vid. *Disp.*
- N. Adhibetur possimum in clysteribus.

HOFMAN. *Mercurialis* ) *German.* *Bingelkraut*. *Communitur* *in* *Marem* *usque* *lancæ*, & *fontem* *retinere* *causant*, *quam* *secur* *differenciam* *in* *planti* *Cl.* *Helmonchus* *restitit*, *vid* *lib.* *Lib.* 1. *promissus* *tamen* *in* *usum* *veniunt*, *cum* *Die* *scoribus* *utramque* *ad* *alvum* *ciendam* *commendent*. *Unde* & *Cass.* *Hoffmannus*

*Hesperium* ex numero quatuor herbarum emollientium excludit & in classem perfunctiori purgantium transferre, bilem enim ac serofos purgat humores. Extrinsicus vulvae imposita menses & secundinas ducit, creberrimi usus in clysteribus.

¶ CCXII. *Mespilus.*

*Mispilus*, *Mespilus*, *Brunfels. Frag. Lon. Lob. Dod.* *Mespilus* altera, *Math.* *mispili* altera species sponte proveniens, *Cord. in D.* *mispilus* vulgaris, *Clus. hist. Cam. Epit.* *mispilus* vulgaris Germanica folio laurino non serrato, C. B. I. sive *mispilus* sylvest. Germ. *Mispel-Baum* / *Mispel-Baum*. Nelles *Medlars*. *Mispelen*.

Crescit in hortis. Floret Iunio, Fructus fert Octobri.

## OFFICIN. NAT.

Fructus (*Mispilov*), *Officula*, *Folia*.

Vires. Fructus (*mispila*) refriger. sic. saporis sunt austeri, astringunt, constipant valide, ventriculo noxia sunt praeipue dum auriscula adhuc extiterint, emolliata enim astringunt levius, nocentque minus, ac facili purefunt. Usus esse possunt in diarrhaea, dysenteria. Extrinsicus in vomitu, fluxuque alvi sistendo (cataplas.) impositi.

Officula. (lapilli acini) commendantur summopere ad calculum avertendum & expellendum.

Folia similes vim cum fructibus obtinent adeoque & isdem induracombus inferviunt. Et praeipue ingurgitatis, balneis uteruntur.

## PRÆPARATA.

Conditi fructus: cum melle.

HOFMAN. *Mespilus*.) Germ. *Mispelbaum*. Crescit in hortis. Floret Iunio. Fructus fert Octobri.

N. Iohannes de Laer in *descrip. Indis Occid.* Lib. 3. c. 22. alterum fructus mentionem facit in Virginia reperti *Mispilis* N. Fructibus similitudine respondentis, minimè edulis, antequam emolliat, colore ad cerata accedentis, sapore suavis & ferè insipidi.

¶ CCXIII. *Meum.*

*Meum*, *Officin. Meum* indeclinabiliter. *Meum*, *Mathiol. Tab. Ger. Cast. Dod.* *Daucus Cast.* *Tordylium*, *Cord. in D.* *Meum* vulgare tenuifolium, *Clus. hist.* *Daucus Creticus Frag. Fuchf. Selseli Creticum*, *Fuchf. Meum* foliis anethi, C. B. I. *Beer-Wurz* / *Bär-Wurz* / *wilder Dill* / *Bär-Dill* / *Bären-Fenchel* / *Mutter-Wurz* / *Herk-Wurz*. *Spiegel, Men (Fenoverfö.) Wild. Dil. Meum* / *Beerwortel* / *Vallschlick Eppe* genoeut.

Crescit copiose in sylva Herciata, aliisque locis montanis, ut & in montibus campestribus & apricis; apud nos non nisi in hortis cultum invenitur. Floret Iunio ac Iulio.

## OFFICIN. NAT.

Radix.

Vires. *Calif. 3. sic. 2. atten. aper. stans discutit.* *Usu* praeip. in inflatione, ac ructu ventriculi, in mensibus ac urina ciendis, in uteri sufficit. In torminibus ventris, in catarrhibus tartaroque Pulmonum expectorando. Extrinsicus in balneis, cataplasmatibus, &c.

## PRÆPARATA.

Multas ingreditur compositiones ut & ipsam Theriacam.

HOFMAN. *Meum*.) vel *Meu*, caule & foliis anetho simile, crassius tamen Anetho, ad cubitos duos insurgens, sparsis radicibus tenuibus, obliquis & rectis, longis odoratis.

Duo genera sunt *Athamaniticum* ab *Athamante* inventore nobilissimum, ac alterum minus ruffino ignobilissimum.

Utrum *Nastrium Meum*, quod possidemus, verum sit ac *Legitimum Dioscoridis*, dubitat *Mathiolus*; Verum Nos nulli dubitamus, ita ut non opus habeamus aliunde importari illud, Germ. *Wurzel*, quod uteri torminibus in ore detenta & masticata radix medeat.

Vires. *Radix califac. sic. atten. aper. &c.* Huius usus est in tanni statulentia affectione ventriculi, intelmorum, uteri, & in catarrhis à causâ frigida ortis, ac tartaro pulmonum.

Multas veterum ingreditur compositiones, veluti *Lithontricon Nicol. Auream Alexandrinam*, *Diacorum Mes.* & *Theriacam Androm.* &c.

¶ CCXIV. *Milium.*

*Κήρυκος*, *Milium*, *Brunfels. Frag. Math. Fuchf. Dod. Cord. in D. Lon. Lob. Cast. Tab.* *Milium* aureum & album, *Cam.* *Milium* femine luteo vel albo. C. B. I. *Hirs* / *Hirschen*. Du *Miliet*, *Milium*, *Millers*, *Hirse*, *Witte of Hirs*.

Gaudet solo arenoso humido. Floret Augusto.

## OFFICIN. NAT.

Semen ac Farina seminis.

Vires. *Refrig. & sic. 3.* album constipat, est difficilis digestionis, plurimum tamen ac laudabilis nutrimenti. Decoctum sudorem ac urinam potenter movet. Extrinsicus exire catarrhos, dolores capitis & ventris sedat, (tostum cum *Sal. com.* calid. vertici vel ventris impositum) consumit lac, pellit calculum, renum (in baln.) *Diarrhaem* infantum sistit, (cataplas.) cum decocto *sumach*.

## PRÆPARATA.

▽ *Stillic.* Ex herba florescente. Insigne preservativum censetur in calculo.

2. Decoctum *D. Ambrosii*, ℞. *Milii* ℥ j. coq. in ▽ ℥ iij. ad crepaturam, coletur.

Vires. *Magnarum virium* censetur in febribus, in primis tertiana, si in declinatione paroxysmi exhibetur ad sudorem eliciendum.

N. *Aliis vinum* adhibuisse placet.

HOFMAN. *Milium*.) Germ. *Hirschen*. Crescit solo arenoso humido. Floret Augusto.

*Semen atque ejus farina* in usu sunt *Medico*, Vires. *Refrig. sic. &c.* Diaphoreticum ac Diureticum est. Unde in hydrops, calculo renum ejus decoctum commendatur; Externè tostum cum sale plantis pedum impositum tumores pedum discutit, exsiccatur, catarrhos, dolores capitis & ventris demulcet &c. Ex herba *Milii* *Aqua* destillatur, in calculo medicamentum prophylacticum. *Decoctum seminis* cum ▽ vel vino ad crepaturam magnarum est virium tertianis intermittentibus imminente paroxysmo ad sudorem eruptionem propinat.

¶ CCXV. *Milium folia.*

*Λιθόσπερον*, *Lithospermum*. *Brunf. Fuchf. Cord. in D. Lon.* *Lithospermum* minus, *Math. Doal. Lib. Cast. Ger.* *Vulgare* minus, *Cam.* *Lithospermum legitimum*, *Clus.* *saxifraga* tertia, *Brunf.* *Milium* foliis lativum, *Frag. Fuchf.* *Lithosper. arvense*, *Tab.* majus erectum, C. B. 3. minus, *Math. German.* *Wierb-  
1656*





## Morus Diaboli

vid.

Succis.

## ¶ CCXVII. Morus.

Mopsa, Maulbeer  
Baum.  
Meurier, Mulberry  
Tree.  
Moerbesichboom.

alba, album ferens fructum.  
nigra, cæsa, nigrum ferens  
fructum. Hac præfertur.

Dicitur Morus, *Trag. Maish. Fuchf. Dod. Lon. Tab. Ger. vulgaris, Cam. Morus nigra, Cord. in D. Cast. Morus cæsa officinis, Lob. Motus fructu nigro, C. B. 1.*

Maturefcit fructus Augusto.

## OFFICIN. NAT.

Cortex ( præcipue radicis, ) *Folia & fructus, exiccatus, sed raro.*

Vires. Co. tex *Radicis calf. & sic. amari saporis est, abstr. q. adstring. Ep. ac lionem aperit, album laxat, tinea latas enecat.*

Fructus nigri immaturi (mora immatura) refriger. & sic. 3. valide astring. *Ufus præcip. in omnibus fluxibus. Exemp. gr. diarrhæa, dysenteria, fluxu menstruo, expulsiõ sanguinis. Extrinsecus in faucium ac oris inflammationibus, ulceribusque.*

Mora matura, refriger. & sic. parum (aliis humect.) solvant album, (iniio pastus) suum sedant, appetitum excitant.

N. *Nurimenti sunt pauci & purefcibiles.*

Folia vel sola vel cum cortice colla odontalgiam sedant (gargar.)

## PRÆPARATA.

1. *Stillat. Ex moris immaturis.*  
N. *Raro prostat.*
2. *Rob. Diamoron simpl. Ex succ. & mell. 1. Vide Disp.*
3. *Diamoron Compos. Fit ut simpl. addendo myrrh. croc. omphac. Vide Dispens.*
4. *Diamoron Nicolai. Ex succo moror. Celsi ffs. Mororum tubi fß j. mell. fß j. sap. ʒ iij. V. D.*  
N. *Hoc usitatisimum est.*
5. *Diamoron Cordi. Ex succo moror. Rubi, Rubi Idei, Celsi, fragor. & melle. V. D.*  
N. *Mororum succi ex immaturis moris exprimendi sunt.*

HOUMAN *Morus.*) Est autem vel *Alba, album ferens fructum, vel Nigra, nigrum ferens, atque hæc appetitur.*

N. Ad hæc etiam spectat *Chamæmorus Norvegica, cujus fructus grati est saporis & specficam vim antiscorbuticam obtinet, ex hoc spiritus & Rob. confici potest. vid. D. D. Simon Pauli l. c. p. 454.*

Noltratis Mori fructus maturefcit Augusto.

Radicis cortex, folia & fructus veniunt in usum.  
Vires. Cortex radice calidus. & sic. abstr. q. astring. Sec. ) unde in epatis ac lienis obstructions apericendis maximè salutaris est.

Fructus nigri immaturi refriger. & sic. valde astring. &c. ) Unde in hæmorrhæis, nimio mensium fluxu, alvi profluvio, & extenõ in faucium inflammationibus commendantur. Fructus Maturus Mora Matura refrigerant quidem, sed non sicant, verum humectant potius, album solvant, & suum sedant, pauci nutrimenti & non purefcibiles.

Folia etiam refrigerant & sicant, ac adstringunt, hinc in dentium dolore vel per se, vel cum cortice cæsa in vino pro oris collectione non sine salutari effectu sunt. Ex Moris immaturis

nonnulli aquam destillant, sed rari usus, utuntur eâ ad prædictos affectus. Rob. Diamoron f. &c. &c. in usu sunt. Horum virtus in faucium & oris inflammationibus à Principio cum aqua pinnella & aliis est egregia.

N. Ex cymis seu tenerioribus cauliculis Mori Noltratis nigra tempore verno, antequam erumpant, synovia in vitro radiis solaribus exposto colligitur in epiphorâ & ophthalmiâ eximie energit.

## ¶ CCXIX. Moschata, Macis.

Nux moschata & muscata, *Lon. Lob. Fragos. Cord. Tab. Acost. Nux Aromaticæ, moschocaryon, moschocarydion, Nux myrista seu unguentaria. Macis. Cast. N. myristica, Clus. exot. Nucilla, Nux moschata fructu rotundo, C. B. 1. German. Muskat. Musk. Noix muscade. Nutmos. Noere muschact.*

N. *Clusius duplices facit, minores (feminas) & majores, seu oblongas, mares.]*

Crescit in Insula Banda India Occidentalis.

Duplici cortice vestita est: altero exteriori & crassissimo, per maturitatem delibescente, ut in juglandibus; altero tenuiore, nucleum proximè instar reticuli ambiente, eoque primum coloris rubescentis, postmodum flavescentis, & hæc officinarum Macis est. *German. Muskatblüth. Muguette alias feuilles de muscat. Mace. Jochy.*

N. 1. *Macer veterum est ligni cujusdam cortex lignosus, crassus, rubescens, ex Barbaria asserri solimus, gustu valde amarus & astringens, adeoque affert à maci, quanquam interdum modernis confundantur.*

N. 2. *Est & genus maceris Insul. Oriental. quod forsitan idem cum veterum. Vid. Christ. Acost. c. 12.*

## OFFICIN. NAT.

Nux ac Macis.

Eligenda Nux recens, gravis, pinguis & quæ acuta puncta, succum oleosum remittit.

Macis probatur odore suavi, sapore subacri, colore flavo.

Vires. Nux calf. & sic. subastr. est stomachica, cephalica, uterina, discuris status, evulsionem juvat, halitum fetidum oris emendat, sætum recreat, lipothymia ac palpitationis cordis succurrit, lienem minuit, abortus flores compefcit, vomitum sistit.

Maci eadem vires ascribuntur, quia tamen partium tenuiorum existit, ideo & operando efficacior & magis penetrans habetur.

## PRÆPARATA.

1. *Condit. Nucisf.* Condiuntur nucilla virides, integræ ut juglandes, conditæque ad nos transportantur.

2. *Condiuntur sine involuctis.*

N. *Possunt & apud nos condiri: videlicet. 1. Nucillas quoad fieri potest recentissimas, macera in liquorio forti, aies (9. & 10.) ut mollescant: dein abra. de extremam cuticulam lavaque donec liquorio penitus exiit sint: hinc sicca ac cum saccharo syrupsato condito.*

[Syrupi de Nuce Moschata fit mentio à M. Bas. utilis concinnari potest ad diarrhæas & dysenteriam puerulorum, medullium nucis conditæ cum vino generoso coquendo.]

2. *Confectio Macis.*

N. *Conficiuntur ut Nucilla, sed rarissimè.*

3. *▽ Nucilla parari potest ut Cinamomi. Vide lib. 2.*

4. *Oleum*

4. *Oleum Nucifæ still.* extillat unâ cum  $\nabla$ . prodest in cardialgia & sim.

*Dosis gr. iij. iij.*

5. *Ol. Nucifæ expressum.* Exprimitur ex nucibus recentibus contulis & in fartagine fervefactis l. communi.

*Vires.* Predest in torminibus veneris ac nephriticis, (in liquore calido exhibitum.) Extrinsecus conciliat blandè somnum, (temporibus illius) tormina infantum sedat, (umbilico inunctum.)

N. Ex oleo expresso paratur corpus balsamorum.

6. *Sal Nucifæ.* Ex remanentia incinerata elixiatur.

7. *Ol. Macis stillat.* Eodem paratur modo.

*Dosis gr. iij. iv.*

8. *Ol. Macis expressum.* Exprimitur itidem ut dixi.

9. *Extract.  $\nabla$ .* Ol. Nucifæ expressi q. v. extrahe secundum artem digerendo, cum  $\nabla$  rectificatissimo: decanta, filtra & abstrahè ad consistentiam olei.

*Vires.* Præter utilitates alias, Balsamo nucifæ consociendo inservit.

N. Album corpus post extraktionem residuum aliquoties  $\nabla$  calidâ abluatur, serveturque pro corpore Balsamorum, quod præstat tamen, si extractio cum  $\nabla$  variatissimo peracta fuerit.

10. *Balsamus Macis.* Fit ex oleo expresso additis guttulis aliquot destillati olei.

11. *Balsamus Nucifæ.* Fit similiter.

HOFMAN. *Molchata, Macis.* Nux aromatica, Nux Myristica &c. German. *Muskaten Nuß.* Arbor est indica, & maris folia habet formam Arbori majore & crassiori pediculo prædita, juglandis folio similia, interdum pedis Romani longitudine, trium unciarum latitudine, color parte pronâ canescens, suprà viridis & splendens nervosa. Summo rami fastigio adherent fructus pyri fructui affines crassi brevique pediculo nexti, qui quandoque bini, terni, quateri, & plures simul conspiciuntur, ut in Nuce juglandis, similes superioribus quoad integumenta, nisi quod majores & longiores sint; ac obtusiores.

Ideoque Nux *Molchata* Trium est generam juxta Cl. Oleum Wormium in *Musis* p. 210. Mas, Fœmina, & Regia.

Mas rarus est, formâ prætorios, oblongum duarum circiter unciarum. Fœmina verò illa est, quâ vulgò utuntur, figuræ ovali, ut plurimum. *Tertium genus*, quod *Regium* vocant, minutum est & rarum, hoc licet minutum, colore tamen, succulentia & odoris fragrantia majores superat. Ovalis est figuræ & reliquis similis, nisi quod magnitudine vix grandius pillo.

Fructus Nux *Molchata* est vera Medulla Nux. Indice induxè primò cortici duro, qui cortex iterum obductus est tenuiori involuero coenque flavescente rubeo, seu floribus macis dictis, quæ coenque omoia exterius putamine seu carne satis crassa aut pulpâ cunctis teguntur, quæ per maturitatem desiccit, ut in juglandibus.

In Insulâ maris indici, Bandâ dictâ crescit abundanter in sylvis spontanea. In Moluccis & aliis locis etiam habetur, sed non est fructifera. Nostro celo assuescere nequit.

N. 1. *Cortex tenuior nactus prævidet insar* ventili ambiente &c. hic officinarum Macis est. German. *Muskatenblüthe.* Hic Auctores sæpè confundunt *Maciam Arabum*, & *Macerem* Græcorum, quæ si unum ac idem essent. Verùm *Macis* dicta membrana est externa Nucem *Molchatam* propè totam vestiens. *Macer* autem Græcorum cortex est ex Barbarâ advectus, lignosus, subflavus, crassus, solidus, adstringens, radicis arboris cojusdam, vastæ magnitudinis juxta *Aoslan*, multis ramis præditæ insar ulmæ majoribus.

*Vires.* Nux castè sic. *substring.* &c. Stomachica est, cephalica, uterina, unde ventriculi coctionem juvat, status discutit, hepæ ac lienem confortat, fueram recreat, otis suavitatem commendat, visum acutè, urinam movet, alvi profluvium ac vomitum compescit. Frigidis uteri prodest afflicibus, lypothymia succurrit.

N. Nux *Molchata*, ut & ejus cortices narcotice sunt, somnolentiam enim & stuporem quasi universis membris inferre solent. Unde hæc Nux & Maci conditis in Java cœterisque regionibus indicis calidioribus parcius utuntur. Nam ventriculum suâ oleo-

ficat ac balsamica substantiâ potius gravant, dum vaporibus ad cerebrum elatis somnolentiam inducunt, prout & D. Auzer & Ol. hujus Nucifæ expresso etiam testatur, quod temporibus etiam illius blandè somnum conciliat. Imò Jacobus Boninus de *Medicâ soderam in Naxia ad Gard.* ab Ore, vidit, ex Nuce *Molchata* nimio uso aliquot non parum periclitatos esse, qui per diem unum atque alterum non secus ac Caro correpti, immobiles ac nuti jacere certissimo indicio, cerebrum ac nervos agnè parum male affectos. Verùm de nimio abusu hæc dicta sunt. Ex corticibus viridibus hujus Nucis incolæ in Bandâ insulâ poltem coquant, & saccharo condunt, non inslavem acidorum pomorum coctorem cum saccharo saporem simulantem non tam sine effectu narcotico. Idem Boninus l. c. p. 82.

Macis itidem gaudet viribus, tenuior tamen partium, idè effectu præstantior inq̄ ventriculorum roborat, status colicis, diuretica ac lithontripica.

#### Præparata.

1. *Condit. Nucifæ.* Scilicet virides adhuc conduntur, & sic condite, ad Nos transferantur. Mane & vespere ante cibum sumpta fortum confortat, status discutit, & frigidis uteri & ventriculi afflicibus medetur.

Ex Nuce *Molchata* & medulla panis cum vino generoso *Spes Nucifæ* paratur maxime virtutis in stomacho ac uteri debilitate per Alembicum destillata ex MB. Cujus dos cochli j mane & vespere. It. *Oleum Nucifæ destillatum* unâ cum  $\nabla$ , & ex nucibus contulis calefactis prælo expressum prodest etiam in ventris torminibus, nephriticis, ventriculi debilitate, cum veli solo calido propinatam. Externè umbilico infatum manuum quæ rheum ac tormina compescit eorum. Item temporibus illis contra agrypniam facit. Magisterium etiam ex Nuce *Molchata* præparatur h. m.  $\nabla$  Nux moich select. lb j contunde gressu modo & immittatur Alembico magno, super affuside quam fontanæ purissimam q. d. deinde destilla per Alembicum exacta prohibe oleum volatile. Oleum verò fixum innatæ aquæ, hæc quam unâ cum supernante oleo fixo, filtra per filtramentum vas aliquot terræ, ut inibi refrigescat, unâ cum oleo fixo adhærens, id quod collige & in chartâ impoetica effusa. Dineceptum sp. V. colorem omnem extrahè, ita ut magisterium (seu potius oleum fixum coagulatum) nivis infra albicans relict.

Non nimio calore est exsiccatum, aliâs color est rubescens potius vergens magisterio supervenit. Vires, summum est Arcanum in colicâ cum alvi fluxu, diarrhæ, dysenteria, ventris torminibus, menium fluxu animo, & omnibus aliis corporis infirmitatibus, dos. ʒss ad ʒij. in vino vel cerevisie frigida lacti, superbibendo haustum tepidum. Sic & *Oleum Macis destillatum* ac expressum eodem conditur modo & ratione qualitatibus roborantem & adstringentem sedativarum Archæ eisdem mod præstantiores edit operationes.

N. Ex Oleo Nucifæ expresso corpus Balsamorum præparatur, cuius elaborandi modum vide in D. Auzer.

N. *Sal Nucifæ* ex remanentia incineratâ Nucem elixivatum non accipiet, quod quis non habet, alteri daret neque, qui nihil agit ultra sui injuriam.

#### ¶ CCX. Muscus.

*Moos*, Arab. *Usuca*, *Moos*. Mousse d'arbee terrestre, de caillous, marine. *Tree-moss*. *Moos* Mosch.

Muscus { Arboreus. De quo hic.  
Terrestris. De hoc sequenti loco.  
Saxatilis. Vide Licetens.  
Marinus. Vide coralina.

Muscus, qui arboribus accrescit, figuræ ratione potissimum triplicis est sortis, 1. capillaceus, id est, habens formam capillorum, adnascitur corticibus candidi, (C. B. 1. seu usitatus officinarum.) 2. Funiculeus, id est, funiculi folia simulans, (C. B. 3. seu muscus arboreus cum orbiculis.) 3. Tab. Muscus ramulosus, floridus & non floridus. Adnascitur ramis. 4. Crustaceus, habens formam crustarum, (C. B. 7. seu muscus pulmonarius, Tab. pulmonaria.) Vide pulmonariam arboream.

Ex his hujus loci sunt prioræ, quorum usualior primus, adeoque usnea officinar. dictus. Hic tamen tenuior

tenior est, tūm crassior: aliās brevior aut prolixior: omnes candefcentes, pauci rutilantes, quandoq; nigri. Primæ nobilitatis sunt muscus laticus, piceus, pineus & abietinus. Hinc populeus, sed candidus (nigricans enim improbat) utilissimus omnium est quernus.

Videatur Muscus arboreus, *Trag. Math. Dod. Cast.* Muscus, *Cord. in D. Musc. arborum, Lob. Tab. Musc. quernus, Lob. Ger. Muscus arboreus: Ulnæ officinar.* C. B. I. inter species musci arborci.

Colligendus est in initio veris.

Vires. *Muscus omnis astring.* Usus *pracip. in Ectero, vomitu, diarrhaea, dysenteria, abortu præcavendo. Extrinsicus in laxitate gingivar. in sanguinis fluxu compescendo. [cum thure in vino & modico aceto in nervis punctis & dolentibus.]*

N. Quia signaturam capillor. habet, idē & capillis muscum dicitur esse volunt.

HOFMAN. Muscus.) *Sp. Ulnæ.* German. Moos. Licet varietate hujus sint species, de quibus Botanici sunt consulendi, de *Ashuro* tamen *Musco* hęc loci acturi sumus, qui etiam figuræ ratione diversus est, dum scilicet vel capillaceus, foniculeus, crustaceus, &c. vel variat ratione subjecti, cui inhaeret, sic alius laticus, quercinus, populeus, pineus & abietinus &c.

Noti de Capillaco ceu usitato officinarum hic agimus.

Vires. *Omni Muscus astringit &c.* Unde inretne convenit in omnibus alvi profluviis, diarrhaea, dysenteria, vomitu, hæmorrhagiis &c. Externe etiam in gingivarum laxitate, sanguinis fluxu &c.

N. 1. *Hujus loci est Muscus Cranio adnatus, &c.* Scilicet cranium hominis strangulati laqueo in paribulo, (quod melius est) aliquandiu humido exponitur celo, unde tandem resultat Muscus Ulnæ dicta cranii humani, quem ad usum reservant. Ille speciem habet in omnibus hæmorrhagiis à quacunque causa ortis, vnde & unguentum Magnetium ingreditur.

### ¶ CCXXI. Muscus terrestris.

Musci terrestris varietate itidem dantur species, à quibus in officinas solum venit quæ repens vocatur, C. B. 10. seu muscus terrestris clavatus, muscus terrestr. *Trag. Math. Dod. Cast.* Lycopodium, pes lupi, *Tab. Pes Leoninus, Lob. Ger.* Cui tamen affinis est muscus ramulosus, C. B. 2. muscus terrestris, *Tab. German. Bärlapp / S. Johannis Gärstel / Gärstels Kraut / Reumheil / Teuffels-Kraut / Eiden-Juß.* L'Arbre terrestre de caillous marins. *Ground-mess. West-indes.*

Crescit in sylvis desertis ac myricetis. Floret Junio.

### OFFICIN. NAT.

*Muscus, flos citrinus & Farina.*

Vires. *Refrig. & sic. Usus pracip. in calculo arrendendo ac expellendo (laudatur summopere flos ejus citrinus) in fluxu alvi. (pro Epileptico puerili habetur.) Extrinsicus in laxitate dentium; in consolidatione & siccatione vulnerum (farinâ excussa, inspersa.)*

HOFMAN. Muscus terrestris.) Hujus varietate etiam dantur species, repens tamen seu *Muscus terrestris clavatus* in nostrum usum cedit.

N. In Julio pulvis farinaceus subluteus, quem nonnulli pro semine habent in musco, terr. clavato seu repente reperitur, balsamicus sulphureus flamma ignis si efficitur, ignem copiosum excitat, sulphuris vegetabilis nomine insigniendus. Hic multoties astrictum est medela, scilicet epilepsia, dysenteria, febris ardens, calculi &c. cujus dosis est à ʒss. ad ʒss. in vehiculo appropriato, D. D. Christophorus Külingius senior & Archiater Ducalis magni semper astimavit.

### ¶ CCXXII. Myrtillus.

Myrtillus, *Matthiol. Lon. Cast.* Myrtill. vulgaris baccis nigris, *Clus. hist.* vitis idæa. *Tab. vitis idæa nigra. Cam.* Myrtillus Germanica, vaccinia nigra C. B. 11. seu vitis idæa foliis oblongis crenatis fructu nigricante. *Germ. Hendel-Beer. Myrtille. Myrtill. Ashrub. like the Myrtle-tree, also the fruit of the Myrtle. Myrtill / een boomken of struick Myrtus gelick / doek de Brucht van Myrtus. Bagel.*

### OFFICIN. NAT.

Bacca. Vaccinia seu Myrtilli Germanici.

Vires. *Refrig. 2. sic. & subastring.* sedant *scim.* Usus rari sunt; adhiberi tamen possunt in febribus, vomitu ac diarrhaea. Alij exiccant inque dysenteria utiliter propinant.

### PRÆPARAT.

1. V. Myrtillorum.
2. Symplicium.
3. Vinum.

HOFMAN. Myrtillus.) vitis idæa. Vaccinia nigra. German. *Beckelbeer.* Hujus bacca tandem in usum sunt. N. sed Myrtilli seu vitis idæa fructu rubro folia etiam pro decocto cum cerevisiâ in phthisi seu Pulmonum exulceratione sumunt cum euphoria usum parantur.

Vires. *Refrig. sic. subastring. &c.* Hinc recentes ac sicca bacca nigra & rubra dysentericis & cœliaciis utiliter exhibentur.

N. Iis etiam infectores ad linteamina inficienda utuntur.

### ¶ CCXXIII. Myrtus.

*Muppin ñ muppin, Myrtus & murtus.* Germani Myrten-Baum. Meurce. *Myrtle Tree. Myrtus of Meurteboom.*

E variis myrtorum generibus usualior est Myrtus *Tab. M. Minor, Lob. & Tarentina, Clus. hist. M. Tarentina, Matthiol. Cast. Cam. M. minor vulgaris, C. B. 9.*

Huic substitui poterit Myrtus foliis minimis & mucronatis, C. B. 8. M. prior, *Dod. angustifolia 9. Lob. M. domestica fructu albo, Clus. hist.*

Crescit in regionibus calidis, Italia ac Gallia Narbonensi juxta ripas maris.

### OFFICIN. NATIVA.

Folia, Bacca (Myrtilli officinarum myrta.)

Vires. *Utraque refrigerant temperate, sic. validd, astringuntque. Usus internus rarior est, nihilominus tamen adhibentur in fluxu alvi ac expulsiōne sanguinis. Extrinsicus usus utriusque crebrior.*

Folia emendant fatorem (sub axillis ac inguinibus pulvis aspersus) sudorem corporis immodicum sistunt (frictione) membris catarrhosis opitulancur, alvi fluxui succurrunt, defensionum exhibent in herpeidibus, putredinem oris sanant, hæmorrhagiam narium sistunt, polypo medentur (cum melle ac vino.)

Bacca mitigant oculorum inflammationes, juvant luxatos articulos ac ossa fracta, subveniunt procidens uteri ac ani, capitis tinea, furfuraceaque excrementa abigunt.

### PRÆPARATA.

1. Syr. myrtillor. seu myrsinus. Vide Disp.

Pp 2. Oj.



tium hortense vulgatum, C. B. 2. *Garten-Kress.*  
Large feuille crepu. Cresson domestique. *Garden-  
Cresser.* *Thann-Kress.* [Agretto Italis.]  
Colitur in hortis.  
Seriatur vete, floret æstate.

OFFICIN. NAT.

Folia ac Semen.

Vires. Semen & herba sicca calf. & sicca. 4. *Her-  
ba viridis miior est utrumque attenuat, aperit, ab-  
sterg.* *Ufus præcip. in tumido lieno, mensibus obstru-  
ctis sæuque morius expellendo, tartaream mucilagi-  
nem Pulmonum incidit; Scorbuto confert.* *Vulgo iis-  
dem ad expellendos morbillos inservit semen.* *Extrin-  
secus usuovent in apoplegmatis, errantibus, phœnigmis:  
furcure ac scabiem scdant capitis aliarumque par-  
tium sanat (tritum aut fixum, cunqne porci axungia  
illinum.)*

N. *Nasturtium pratense (quem florem cuculi ap-  
pellant, alibi, Iberin, Lepidiumve minus,) ut & Na-  
sturtium montanum, seu alpinum, nec non & nastur-  
tium hybernum (eruca lutea vel Barbarea dicta) offi-  
cinis incognita sunt.*

[*Nasturtium Indicum f. Peruvianum viribus æquale  
est aliis: Floribus in acetariis appetitum excitant. ∇  
ad plagas oris adhibetur; & ulcera scorbutica.]*

CCXXVII. Nepeta.

Mentha felina, *Tab. Ger. Cattaria Dod. Lob. Men-  
tha non odorifera, Nepeta vulgaris, Trag. Nepeta  
fuitiosa, Cord. in D. herba gattaria, Matth. Cist.*  
*Calaminthe* 1. genus *Euchf. Nepeta Germanica, Cava.*  
*Calamintha montana, Lon. Mentha cataria vulgaris  
& major, C. B. 1. German. Katzenkraut/ Katzen-  
Nept. Herbe au Menthe au chat. Nip or Nep. Cat-  
minu. Kattcr-trupf/ Neptet.*

Crescit ut plurimum in hortis, sùm quoque juxta  
vias: floret Junio, Julio, & Augusto.

OFFICIN. NAT.

Herba.

Vires. *Calfac. & sicca. 3. partium est tenuium, at-  
tenuat, aper. (Ufus præcip. in morbis uterinis scilicet  
obstru.) sterilitate, sæu pellendo, tum quoque in-  
tartaro pulmenum incidendo, &c. Extrinsecus in bal-  
neis pro utero.*

N. *Ob gravem odorem raro intrinsecus exhibe-  
tur.*

HOFMAN. *Nepeta.*) *Mentha felina, cataria, German.*  
*Sagekraut.*

N. *Radix Nepete* hujus seu *Cattariæ* masticata homines mites  
facit tacendos & truculentos. *vid. Taverniserni Libr. 6. cap. 44.  
part. 1. pag. 255. qui observationem proponit de carnifice aliis mi-  
ti & pusillitimo, qui neminem decollare potuit, nisi prius ra-  
dice herbe Cattariæ masticata.*

CCXXVIII. Lignum Nephriticum.

Est ligni genus crassum & enode, aquam infusio-  
ne ceruleam reddens. Germ. dici potest. *Grüsholz.*  
*Bois nephretique. Nephritick-wood for the Reins.*  
*Nephritick of Dieren-zucht hant.*

Videatur lignum nephriticum seu lignum ad re-  
nium affectiones & urinæ incommoda, *Monard.* Lignum  
ex novo mundo pyro simile, *Fragos.* Lignum  
*Peregrinum* aquam ceruleam reddens C. B. 4. Inter  
Genera *Fraxini.*

Affertur ex nova Hispaniâ.

Vires. *(alf. & sicca. gr. 1. Ufus ejus receptus est ad  
renum vitia, urinæque difficultates & incommoda.  
Hinc in Epate & Lienis obstructionibus.*

PRÆPARATA.

*Infusio,* quæ in ∇ fontan. facta nonnullis potus  
est sat expetitus, tum ratione saporis, quem ferè nul-  
lum exhibet, tum quoque coloris cerulei, adeoque  
amicabilis. Potest illâ dilui vinum.

N. *Adulteratur alio ligno simili, quod ∇m croceo  
colore inficit. Monard.*

HOFMAN. *Lignum Nephriticum.*) *Ex Nova Hispaniâ hoc  
Lignum mittitur, quod Bauhinus ac Casalpinus ex Fraxini gene-  
re esse statunt. In dictâ Hispaniâ & Mexico COATL & Tlapa-  
lzapali vocatur.*

Frutex est grandis, quandoque in molem arboris excrefcens,  
trunco crasso, enodi instar pyri arboris, foliis ciceris, sed mi-  
noribus, non planè dissimilibus ratæ, floribus exiguis, oblon-  
gis, spicatis digestis. Ligni materia, licet albicet, aquæ tamen  
immisâ eam ceruleo tingit colore. Recipe Hujus Ligni f. q.  
grosso modo incisi, hujus manipulum unum in duas, res aut  
quatuor libras aque fontane limpidissimæ injice & per noctem  
unam infunde aut aliquot horarum spatium: infusam hanc  
aquam infunde in phiolam vitream, hanc si directè inter Lu-  
cem & oculum tuum poneris, totant videbis colore aureo tin-  
ctam, nisi ex nimâ Ligni quantitate infusionem reddideris  
nimis intensam; hoc faciet modo luci obverta nonnihil ob-  
scura & rubens apparebit ac dilui postulat convenientis aque  
limpidæ quantitatis additione: sed si hanc phiolam læve aver-  
teris, ita ut oculus tuus sit intrâ fenestram & phiolam, liqueo  
apparebit saturo colore ceruleo, id quod etiam ad candela-  
rum grandiorum Lumen succedit. Si ita phiolam oculo tuo  
obverteris, ut fenestram uno suo latere, obscuram verò cubicali  
partem ante se & altero latere respiciat, colore portum liberece-  
ruleo, partim aureo liquorem videbis, si dorsum fenestræ ob-  
vertens liquorem aliquid effuderis versus lucem & versus oculos  
tuos, planè, dum è vitro primum profuit, ceruleus videbitur,  
At post aliquod à primo lapsu intervallum diversicolores  
guttæ apparebunt, prout radii liquoris magis aut minus plene  
ipsas penetra verint ac illustraverint. Si hujus tinctura paululum  
folio chartæ albae infunderis, ita, ut liquor aliquantò spissior e-  
t infundat, approximantes invicem guttas partim uno, partim al-  
tero præditas colore videbis, juxta oculi tui respectu lucis ad ip-  
sas conversæ positionem. At si omnem ex chartâ liquorem ef-  
fuderis, colore propemodum flavo tincta ea videbitur. Et si  
chartæ folium, affusio ei hoc liquore ad fenestram colloca-  
veris, ubi radii solares ferite eam liberè queant, tum, si dor-  
sum soli obvertas, calanumque vel hujusmodi corpus tenuis  
inter solem & liquorem transversum tensas, percipies, umbram à  
calamo in liquorem projectam non fore umbram vulgarem  
& tenebricosam totam, sed ex parte elegantem coloratam,  
cujus margo colore est propemodum vividè aureo, pars autem  
distantior ceruleo. Si aquam per Alembicum destilles, limpidâ  
& planè excolor elevabitur, residuo autem liquore saturato ce-  
ruleo colore tincto, ex quo patet, hunc colorem ex sale essen-  
tiali dicto, diversâ texturâ partium prædito, resultare. Hujus li-  
quori si acidum infundas, ceruleus ejus color destruitur, sin au-  
tem alkalisatum superaddas, ceruleum restituit colorem. *vid.  
Nobiliss. Robertus à Boyle intr. de coloribus. p. 203. uti & Athanasius  
Kircherus in Art. Magnetic. Luc. & umb. l. 1. part. 3. nota-  
tur.*

N. *Lignum Nephriticum* ex nova Hispaniâ advectum non est  
album, prout *Athen Kircherus* L. a. statuit, nisi sit adulteratum,  
sed errot inde ortus, quod in ligno uno aut altero pars ligni ex-  
terna alba sit, interior verò fusca. Deinde aliud lignum Nephri-  
ticum ex Brasiliâ adfertur, quod externâ figurâ & colore diversè  
sillimum est à dicto ligno Nephriticum, licet viribus convoriat. Ob-  
longum enim est, & quadratum, colore ex fusco nigricante, &  
planè quoad externam partem non albicant, saporis ferè nul-  
lius, nisi quod ad dulcem partim inclinât. *Olaus Wormius in  
Museo p. 171.*

Vires. *Calfac. & sicca &c.*) De hujus qualitibus non con-  
veniunt Doctores, quidam sagidium ac humidum esse putant, ad  
temperatum accedens, *Manardes* calidum & siccum in primo  
gradu cum D. *Authore* statuit. Est egregium specificum contra  
Renum calculum & vesicæ, secundariâ ad jecoris & lienis ob-  
structiones ex tartaro ortas etiam commendatur. Unde *Ejus*

infusum in aqua & potum tenet ac vesicas mundat & refrigerat, urinæ acrimoniam temperat & calculos pellit. Lignum assulatum de minutum concium in limpidissima aqua fontana maceratur ac in ea relinquitur, donec aqua à bibebatibus absumpta sit. Dimidia post injectum lignum hora aqua cæruleum contrahit colorem. Hac aqua assidue utuntur, ea vinum diluunt, & mirabiles experiuntur effectus sine ulla humorum commotione. *Cl. Libanus in cistâ Medicâ Cl. Virorum Epist. 38. cum 18. d. August. manâ bibisset, vinum diluunt aqua infusionis Ligni Nephritici, quamvis vix semiserupulus ligni fuerit, tamen post nonam turbavit ventrem & per renes alvumque purgavit. Unde colligitur infusum in vino electivè purgare, in aqua tantum renes permeare.*

De Ligno Nephritico hæc habet D. D. ELSHOTIVS in sua Destillatoria Curiosa.

Ad Fraxini species illud retulit Casp. Bauhinus in Pinace Botanico, appellando Lignum peregrinum sive Mexicanum aquam cæruleam reddens. Franciscus Hernandez in Theſauro rerum medicarum novæ Hispaniæ, quem postmodum Nardus Antonius Rauhus edidit lib. 4. cap. 25. *(ovalis, inquit, quem alii Tapalez-pall, seu Medicinam sanguinis coccineam vocant, suffrutex est magnus & arborescens, stipite crasso & enode, materia pyri, foliis ciceris vel ruscæ, flore luteo in spicas compositis. Optime etiam descripsit Nicolaus Monades Histor. simplic. c. 27. his verbis: Micri Nova Hispania ligni quoddam genus crassum & enode, materie pyri, cuius usus jam diu receptus fuit in hisce regionibus, ad vnum vitia, vniquæ difficultates & incommoda. Postea experimento comprobatum est, ejus aquam in seceris & lienis obstructionibus nihil esse, illa autem hac ratione paratur. Lignum assulatum & minutum concium in optima & limpidissima aqua fontana maceratur, atque in ea relinquitur donec aqua à bibebatibus absumpta sit. Dimidia hora post injectum lignum, aqua cæruleum dilutionem colorem contrahit, qui sensim intenditur pro temporis duratione, tamen si lignum candidum (potius rufum) sit, cæruleum ideo dico quoniam adulteratur alio ligno sumit, quod aquam croceo colore inficit, ne quis fallatur.*

Illam hæc in hodierno tempore est oppido vulgaris, & omnino, nisi adeo innovisset, pluri astinaretur. Exemplo Ignis, cuius indole cum nihil sit mirandum magis, ipsum tamen tanquam rem obviam respiciendum: quod si ex remotis Indiarum regionibus apportaretur; & nobis inscius ex improvise ostentaretur, quin eum stupore ipsum contemplaturus essemus, nullus ambigo.

Experim. 1. Investigatur igitur, an color iste aureo-cæruleus per alembicum etiam constans migraret, infusum unicum segmentis sive rasuraturæ Ligni nephritici in cucurbitam coniecitur, atque abstractum. Aqua extrillans quamvis utrumque colorem perdidisset, & limpida evasisset: ad verum nihilominus odorem resinisum atque gratum illam spirare: multo vero gratior deprehendebatur odor in ipsis segmentis, licet lignum cruidum ex se pene constaret.

Experim. 2. Loco aquæ fontanæ spir. vini substitui-mus, qui segmentis superfusis par ratione bicolor evaderebat: sed traductus per alembicum, non secus atque aqua simplex, abessebat. Cæterum quoniam facile prævidebam, fore ut destillatione per alembicum circa hoc lignum nihil amplius efficerem: destiti quidem ab ipsa, nihil tamen minus alia via rem agredi, & qua sequuntur, experimenta facere visum est.

Experim. 3. Infuso aureo cæruleo cum aqua fontis parato insillavimus aliquos olei tartari per deliquium

falligittas: & deprehendimus utrumque colorem constanter persistere.

Experim. 4. Eisdem infudimus viridi spiritum tartari, atque evanescebat altissimum color cæruleus, solum remanens flavo-rubineus.

Experim. 5. Idem cum spir. salis, sulphuris, viri remanens, & perseveravit color aureus, disparsit cæruleo, veluti in exper. 4. etiam contigerat. Haud obscure indicat, salia acida, non penetrant infringere, & aliter disponere particulas illas posse, quas sal tartari urinosum & quasi visum infringere atque aliter disponere nequit.

Experim. 6. Circa hoc Lignum nephriticum plurimas alias egredias adducit consulari ne scilicet illud & perspicacissimum natura indagator Robertus Boyle lib. de Coloribus, Exper. 10. & seqq. quæ ibidem legi merentur. At unicam nobis, licet hæc repetere, quæ concernit redintegrationem peritæ semel coloris cærulei. Eam equidem paulo prolixius Auctor recensuit, nos vero succinctorio tantummodo reperimus. Infusa scilicet Ligni bicolori pauca spir. aceti vini guttulis immittit: Sic perbit color cæruleus, restans croceo. Infusa per affundit tantillum olei tartari per deliquium confecti, & mox redibit color cæruleus apparebitque infusam ut antea bicolor: fracta forte salis aciditate: & ad primum postmodum redit particulas per hebes quasi Tartari oleum.

#### ¶ CCXXIX. Nicotiana.

Tabacum, Tobacum, Tabacca, Tubac, Petum, Herba sanctæ Crucis, sana sancta, torna bona. *India usq. Vene. Belle / Indianisch Wund Kraut / heilig Wund-Kraut / Toback. Nicotiane, Herbe Reine, du Tabac. Tobacco. Taback.*

N. Ante annos aliquot ex America primum adferri cepit, unde postmodum in nostris hortis colitur, & copiose ab Hanovionensibus, qui officinas nostras suo Tabaco sufficienter instrunt: Hinc tamen Indicum præferendum censuimus ex India Occid. Infusa virginæ Florida cœp paria genuina ad nos abant.

Est { Major { latifolia seu femina, C. B.  
Minor, C. B. 3.  
Mittima, C. B. 4.

1. Videatur Nicotiana, Lon. Major, Tab. Tabacum (ab ejus nominis Insula), Monard. Frag. Tabac. latifol. Cam. Petum, Clus. ad Monard. Hyoscyamus Peruvianus, Dod. Cam. Epit. sana sancta Indorum, Lob. Ger.

2. Tabacum seu herba sancta minor, Lob. Tab. angustifol. Cam. Petum angustifol. Clus. ad Monard. Hyoscyamus Peruvianus alter, Dod.

3. Petum 4. Clus. ad Monard. Hyoscyamus niger vel 3. Matthiol. Cast. Hyoscyamus luteus, Dod. Lon. Cam. Ger. Hyosc. Peruvianus, Tab.

4. Tabacum minimum, Cam. Tabac. seu sana sancta minima, Lob. Petum 3. Clus. ad Monard.

N. Nicotiana dicitur à Nicotia, Rege Gallie Legato, qui herbam eam Dissipensæ Zelandiæ secipit à Florida allatam, postmodumque Gallis innovit fecit.

Gaudet solo pingui ac læro, area plana, opaca, aqua mirè delectatur, frigoris impatientissima est. Seritur felicissime tempore verni, in principio April. ( crescente, colligitur herba ☉ in 15. gr. 18. 19. 20. ☉

20. C. decrefcente. Semen  $\frac{3}{10}$  &  $\frac{1}{2}$  est dicatum.

OFFICIN. NAT.

Folia seu herba & Semen.

Vires. Herbarecens calf. & ficc. 2. fecata 3. aliis calf. 1. ficc. 2. aliis refriger. abstergit, incid. 1. resoluat, aliquanulum astringit, resistit putredini. Sternutatoria est, apoplegmatica, anodyna, vulneraria, vomitoria, &c. Usus præcipue externi ad catarrhos cerebri exiccandos, somnum inducendum, lassitudinem ex labore discutiendam, uteri strangulatum compefcendum: à peste præservat (in suffiu) sedat dentium dolores, discutiit tumorem uvule (ingargar.) medetur tichenibus, phthiriasi, porrigni, acboribus ac favo mundificat ac consolidat vulnera ac ulcera inveterata, sanat ambusta quoquo modo adhibita (baineatione scilicet) vel solâ impositione foliorum recentium nostratis Nicotiana, &c.) Nec tamen proxius usum quoque subterfugit internum, dum pro vomitorio exhibetur (sat violento) qua ratione curat febres, similesque morbos, sed cautio hic opus est.

N. 1. Non adeo proficiunt Tabaci usus est juvenibus ac biliosis.

N. 2. Novi qui mictionem nocturnam vesperino Tabaci suffiu præcavebat.

PRÆPARATA.

1.  $\nabla$ . Ex foliis.

2. Symplicium de Nicotiana.

Vires. Et aquam & Symplicium cum successu exhibent in asthma pulmonumque tartaro, quin & in febribus.

3. Ol. per stillat.

4. Ol. per infusionem.

[N. Oleum Zovingeri ex semine per 3. dies in  $\nabla$ . propria vel fontis loco calido macerato, expressum, proficiunt ulceribus & vulneribus cum  $\frac{3}{4}$  Therebinth.]

5. Sal. ex cinere.

6. Unguentum de Nicotiana. Vide Disp. August.

N. Parari itidem potest ex foliis recentibus, seu si maris ex succo ac pinguedine.

[N. Unguentum Iouberii ex Peto vid. Disp. Nerib. ad Scropiulas mirabile &c.]

7. Balsamum. Vide lib. 2.

N. Sunt qui folia minutissimè incisa (herbace) in vitro optime clauso dies (40.) tepori, (exempli gratia, simi vel acerui formicarum) exponunt, atque hac ratione Balsamum acquirunt. Wittich.

Peculiarem Tabacogiam conscripsit Ioannes Neander, Medicus olim Bremans, & inde Alstedius in sua Encycloped. Satis itidem prolixus in descriptione Tabaci est Nicol. Monard. in simplic. medic. hist. c. 14.

HOFMAN. Nicotiana.) Tabacum, Petum, German. Tabak. Nicotiana dicitur à Lusitano quodam nomine Nikot Regio aliquando in Lusitano O.atore, qui primus ejus semen ad Regiam, Regi Gallie Matrem detulit. Tabaci nomen fuit & etiam in India Tabaco dicta, ubi primum reperta fuit & etiam nunc abundat. Tornabonan Itali vocant, quia à Tornabona missa fuit, & ea ratione etiam Herba sancte crucis appellatur, quia à Cardinali de S. Cruce Romanae Ecclesie nuncio adportata fuit. Hyoscyamum Peruvianum nonnulli, alii Sanam sanctam ob admirandas ejus virtutes appellant. Petum vero plurimum sed minus rectè, quia cum vero Brasilianorum peto nihil habet commercii, referent Leriò.

D. Author cum aliis dispescit Nicotianam in Majorem, Minorem & Miniam. Majorem autem in Insuliam seu seminariis & argi-

stifollam Marem. Verùm hæc differentia admodum pusilla videtur. Unde non immerito Francisci Hernandez in Rerum Medic. Novæ Hispanie thesaur. libr. V. cap. 51. duas tantum adducit species, quæ in hac Nova Hispania observantur. Quatum Unam Pyciis, Alteram vero Quasuhylis appellant. Pyciis herba Regina est, folia ferens lata, oblonga, caules quinque pluresve dodrantes longos ac hirsutos inconditos, striatos ac leves, flores hyoscyami lutei similes, eisque decidentiibus vascula prædicti hyoscyami æmula referta semine pusillo, papaveris minore ac ex rusto nigricante, radicem brevem, non admodum tenuem, sed fibratam.

Quasuhylis verò in magnam affurgens altitudinem Assyriam Malum Limonem æquat. Caulis recto multos emittente ramos; & in eis folia Mali Assyrii longiora, hirsuta colore viridi dilutione, ubi tota planta diffusa. Flores campanulæ instar sunt concavos, ac per extremum sex septemve angulis distinctos candicantes, medio autem purpurafcentes, quibus succedunt capitula ocymoidi similia majora tamen, quibus semine pusillo ex cinereo nigricante. Radices multifidæ sunt, lignosæ & fibratæ.

Nascitur in plerisque India locis, & ante aliquot annos ex India ad Europæos adferri cepit, ubi in nostris hortis colitur & copiose à Hanoviensibus. Floret Junio ac Julio. Radix est albæ ac fibrosa.

Vires. Folia recentia calefac. & sec. Minus, siccata fortius &c.) Horum exiccatorum fumus per fistulam haustus picuitæ expunctionem mihi è promovet, asthma auxiliatur & inde oram lenit angustiam. Inspiratus ille fumus uteri etiam confert asthæti & inprimis suffocationibus. Caput roborat, somnum inducit, sedat dolorem, curat gravedinem, & omnium laborum sensum hebetat & otium facultatis animalis inducit.

Quin folia ipsa virentia manibus oleo perunctis emollita ac veluti marcida concalæfacta igne & ori ventriculi dorsoque è regione applicata coctionem juvant & appetitum excitant, Eadem etiam tumorem lienis discutiunt, apposita dolores ex frigore ortos sedant, vulnera extorquent, si succum foliorum medicriter contusorum vulneribus insillat, & mox arenatum pulverem inspergas, ac demùm folia, ex quibus succum expresseris, superponas. Eorum vim vulnerariam famulus Nkoti primus expertus fuit, qui accepto in digito vulnere, cum curam ejus negligeret, tantam sibi inflammationem ac dolorem acceperit, ut coctus fuerit necessitate urgente folia Tabaci imponere (prout aliàs folia betæ rubræ solent) à quibus insigne non solum sensus levamen, sed & vulnus inde sanatum fuit, ut causam habuerit aliis recommendare. Dolorem dentium sedant; corbuto auxiliantur. Paratur ex Ejus foliis arefactis contritis decem partium mensura & unâ calcis Medicamentum adè ab Indis omnibus expectum & venale, ut illo ferveant emposita. Venditur involutum foliis Maizii Spicæ & gestatum inter buccas & maxillas suavem somnum oculos claros, aliorumque visum & mentis tranquillam inducit quietem, laborum omnium hebetat sensum, reddiq; homines ad quævis corporis exercitia promptos ac agiles. Ex foliis Emplastrum contra Quartanam & omnes abdominis inflationes componitur. Nec desunt, qui Ejus folia singulis diebus mane jejunò mandibunt, ut podagra liberentur, dum multam picuitam in os attrahit & ita in artus consistere prohibeat. Hæc Francisc. Hernandez l. c. Verùm, prout affollet, nihil legitimo tam commendabile, quin abusu fiat abominabile. Nimis enim & præposterus usus calorem dissipat, fermenta viscerum infringit, cerebrum calefacit, & humores fundit, ut sæpè Carus, vel apoplexia inde oriatur, & ob vim narcoticam spirituum animalium vigorem perfundat, de quibus vid. Tabacolog. Iohann. Neandri p. 47. & D. D. Simonis Pauli Commentar. de abusu Tabaci & herbe Theæ.

Ex foliis Aqua destillatur & præparatur Symplicium de Peto l. & c. jof. Quercetan. Item Ol. destill. & infus. Unguentum de Nicotiana vid. Dispensator. Sal ex cinere &c.) Hoc si præparare animus est, in ejus livivio non est necesse, ut fieri consuevit, humiditatem omnem evaporare, nam in hoc exhibendum dabitur sub minorum corpusculorum promiscuas figuras, obtinentiæ congerie delitescens Sal fixum in crystallorum figurarum species instar Nitri vel salis ammoniaci.

¶ CCXXX. Nigella.

Melastior, Gith. melaspernum, Caminum nigrum, German. schwarzer Coriander / schwarzer Kümmel / Römischer Coriander / Nardenkraut. Nielle. Gibb. Nigella, Roman-Coriander or black Cumminseed. Nigelle ende Nardusfaat / of Swarte Cumynfaat.



Arvensis cornuta, *Naden.*  
 Est { Hortensis } { flore carul. } { majore } { simplici }  
       { fativa. } { flore candido } { minore } { pleno. }  
       Cretica. { } { } { } { }  
                   { } { } { } { }  
                   { } { } { } { }

OFFICIN. NAT.

Herba seu folia.  
 Vires. *Refrig. sic. subastring. vulneraria est.* *Usus*  
*pracip. in pulmonum exulceratione, venis ruptis, tussi*  
*sicca infantum: in fluxu cuiuscunque generis, diar-*  
*rhaa, dysenteria, haemorrhys, commendatur in Scorbuto,*  
*to, hernisque omnis generis.*

PRÆPARATA.

I.  $\nabla$  *Stillat.* Ex herba collecta cum floribus, men-  
 se Majo.

HOFMAN. *Nummularia*.) seu *Centumorbis*; *Nummularia*  
 appellatur a foliorum forma, qua nummos æmulatur. *Centum-*  
*orbis* autem, à viribus admirandis, quibus contrà varios pollet af-  
 fectus.

Vires, *refriger. sic. subastringit &c.* Vulneraria est anti-  
 Scorbutica; Unde in Pulmonum exulceratione, venarum rup-  
 tura, hæmorrhys, dysenteria, diarrhoea, scorbuto & hernis  
 profluvio muliebri, ac omnibus interaneorum vulneribus & ul-  
 ceribus valde prodest, in vino infusa. Externè folia cum floribus  
 trieta ac imposita vulnera quævis & ulcera glutinare solent,  
 item vinum, in quo folia decocta fuerint, ulceribus stimula con-  
 fert, si eo lauentur & abstergantur.

Nux vomica; Licet hujus nulla in *Dr. Aetere* fiat mentio, ta-  
 men nec siccò pedè hic loci prætereunda est, cum in *Electuario*  
*de Oro* non solum ingreditur, sed & alias depromit virtutes medi-  
 cas. Communitè dicitur Nux vomica, *Metella est Arabum*, &  
 hujus loco etiam *Nux vomica* utriusque solet; At minus rectè, si  
 quidem *Rhazi* testimonio *Metella* summè narcotica sit, inebriat,  
 nauseam & vomitum faciat, usperniciosa, hæc isti substitui ne-  
 quit. Fungus etiam *Orientalium* dicit tradit *Casalspinus*. *Tibymalam*  
*Mysinicum Fuchsius & Ruffinus* vocant. Est autem fructus cujus-  
 dam arboris Indice humo repentis juxta *Dalchampanum* orbicu-  
 lais & instar pastilli compressus tenuissimè lanuginosè pelliculâ  
 contextus, quâ abrasâ subalbidus est & instar cornu du-  
 rus.

Ejus arbor ignota est adhuc Græcis & Latinis. Fructus autem  
 per Arabes in officinas introducti sunt.

Nux vomica alexipharmaca est, unde *Nux Metella* quæ vo-  
 mitum concitat, ut modo audivimus, esse nequit. Illa ingredi-  
 tur *Electuarium de Oro & Kegleri &c.* id quod ob vim ejus narcot-  
 icam, qua singularitèr brutis cœcis nativè præstanteum est ve-  
 nenum, Nobis autem alexipharmacum. Unde ad Pestis præser-  
 vationem solent Nuxem vomicam lingue subdere & Medicamentis  
 alexipharmacis immiscere.

N. Nec oblivioni tradendi Cœci Orientales, quibusdam Co-  
 culæ Elephantinæ, Aliis *coctis de Levante*, eò quòd elephantum  
 pergratu habeatur cibus. Germ. *Kockels Körner*. Baccæ sunt  
 pisiform majorum magnitudine, rotundæ, nisi quod parte ea,  
 qua pediculus adherent, sinuare aliquantulum, asperæ, colore ci-  
 nereo nigricante, ubi per medium secantur, Renis figuram æmu-  
 lantur.

Cujus stirpis aut plantæ fructus sit, aequè ceterè nondum con-  
 stat. *Amatus Tibymali* semen, *Ruellus aristolochiæ* cujusdam  
 fructum piscipiscator; *Clematis* esse fructum, sunt, qui opinantur.  
 Alii pro *Solano Maniaco* habent.

Ex Alexandria Egypti adferuntur, racematis coherentes suis  
 pediculis hederæ corymborum modo.

Commendatur ad necandos pediculos contusi & cum oleo  
 aut pinguedine misti. Ad pisces capiendos etiam in usum tra-  
 huntur, unde & piscatoris baccæ dicuntur. Exire hoc phar-  
 macum paratur, quod in tali casu valdè commendatur.

B. *Coeculorum adipis agni ana ʒʒ. casei antiqui ʒʒʒ. semina*  
*cannabin. ʒj. anchi. hyoscyam. ana ʒ ij. Earin. tritic. ʒij. mel-*  
*lis ʒ ij. camphor. ʒ j. m. & f. pilulæ instar pisiform, quæ stomachi*  
*placido injectæ & à piscibus devoratae pauca injecta mora eos in-*  
*faciunt, donec in summo semianimes narrantes renem extra-*  
*hantur. Ejecta ex eorum ore pilula in recentem aquam si conji-*  
*ciatur reviviscunt. Olaus Wormius p. 197. De his coctis, vide*  
*& alia, quæ enarrata fuerint ex appendice suo loco.*

¶ CCXXXII. Nymphaea.

*Nymphaea*, Nenuphar. Arab. Nenufar. *Ec-*  
*Blum/ Herk-Wurz/ Haarwurt/ Mummel-*  
*fen/ Wasser-Elgen.* Blanc d'eau & Lis d'estang.  
 Nenuphar,

OFFICIN. NAT.

Semen solum.

Vires. *Calf. & sic. in princ. g. 3. atten. aper. Usus*  
*pracip. in mucilage pulmonum resolvenda & expe-*  
*ctoranda, lacte augendo, urina ac mensibus ciendis,*  
*morsibus venenatis corrigendis. Specificè in febribus*  
*quarantæ ac quotidianis. Extrinsecus crebris usus est*  
*in cephalalgia sedanda, catarrhis exiccandis (ster-*  
*nutando, sufficendo,) in cucuphis, Epithemat. &c. ap-*  
*plicatnm.*

Radix sibi proprietate sua hæmorrhagiam, si denti-  
 bus masticeetur, naribusque imponatur.

PRÆPAR.

1. Semen preparatum. Maceratur in  $\nabla$  atque exic-  
 catur.
2.  $\nabla$  *Stillat.* Ex semine.
3.  $\circ$  *Stillat.* Ex semine.
- [ 4. Oleum expressum & ad cludendum foratum  
 juvat. ]

HOFMAN. *Nigella*.) *maxima*. De hujus differentis vide  
 D. Autore; Nos cum eo *Nigellam arvensem* flore candido  
 minore simplici *Casparis Bauhini* quintam sub limam revocabi-  
 mus ubi observandum esse statuimus, non ex unâ eademque *Ni-*  
*gella* & semen colligi debere & Radicem. Semen enim ex *Nigella*  
*hortensis*; Radix autem sola ex sylvestri usui destinatur medi-  
 co. De Seminis viribus ac usu vide D. Autorem. De Radice au-  
 tem admonemus, hanc in hæmorrhagiâ sistendâ non dentibus  
 masticeandam ut Autor vult, sed lingue saltem absque mastica-  
 tione esse subdendam, dum per masticationem accelerato sangui-  
 nis circulari motu hæmorrhagia porius augetur, quàm inhibe-  
 tur. Hæc Radix *Nigellastris* est, seu pseudomelanthii.

¶ CCXXXI. Nummularia.

Centummorbis, Hirundinaria, Serpentaria,  
 Egel-Kraut/ Schlangen-Kraut/ Klein Nat-  
 ter-Kraut/ Dfenig-Kraut/ Herbe monnoyere.  
*Money-wort, Pennywort, Herb Tovo-pence.*  
 Peninckcrup/ Egelcrup.

Est { Major lutea. Hac usualis.  
 C. B. I. } { Minor purpureo flore. Hac incognita.

Dicitur Serpentaria 3. & centummorbis, *Brunsfels.*  
*Nummularia, Trag. Matthiol. Fuchs. Dod. Lob. Lon.*  
*Cast. Cam. Tab. Ger. Hirundinaria minor, Tab. Num-*  
*mularia major lutea. C. B. I.*

Crescit in campestribus ac locis herbosis, humidif-  
 que. Floret Majo.



Oleaster proveniit in agro Narbonensi, & in plurimis Dalmatiae, Ital. & Hispaniae Provinciis.

Vires. *Folia refriger. sic. astring. &c.* ) Horum usus praecipuus est exterius in alvi fluxu, mensium profluvio &c.

*Fructus olivae scilicet olivae, vel sunt grandiflorae ex Hispania advectae, saepe bae vocatae. Vel sunt mediae magnitudinis Narbonensis; Minimae omnium Italiae. Inter quas reperiuntur capparum magnitudine, gustu suavis inae.*

Conduntur olivae muria antequam plenarie maturerint; in eedum etiam maturae & nigrae. Recentes muria conditae gratiae sunt ventriculo, exci aut appetitum, humidum ventriculorum excitant ac confortant, rancidae autem eundem subvertunt.

*Oleum olivaram ex olivis maturis exprimitur &c.* ) Hujus tres sunt differentiae; Primum omnium est praetantissimum, aestivum dictum, primum praeter liquor quasi spontaneo, Olei flos. Notaribus vocatur Carcerib. Gallis Huile vierge. Secundum iterativum, secundo pressurae. Tertium Teriativum, quod est tertium, hocque pessimum; Iterativum autem medio se habet modo. Quod ex immaturis olivis exprimitur oleum nec minus succus ex immaturis uvis expressis promiscue Omphacium vocari consuevit, unde observandum, ne, si succus uvae immaturae praescribatur a Medico juniore pro febricitantium cibis condendis oleum omphacium substituat: vel vice versa si olei omphacii usus, pro hypochondrii inunctione desideretur succus uvae immaturae seu de aegrepta ne praeparatur.

Vires. *Calfacit & humectat moderate scilicet recens oleum olivarium, visus enim coluvis est; emolli, digerit &c.* ) Vulnerarium est cum cere visis calida sumptum, alvum laxat, tormina ventris mitigat &c. Hoc cum aliquot guttis lixivii ex saccharum vitium vel cineribus fabarum propinatum caecat lumbrosos.

## CCXXXIV. Ononis.

*Avanc, Dioscorid. Onanc, Theophr. Hauhechel / Est. Ilfraut Dilsenfraut, Arceite beuf. Rest-barrovo. Prangwortel / Sta. erupt.*

Est { Spinosa { purpur. ( flor. ) Hac usuator.  
          { lutea. ( flor. )  
non spinosa { purpur.  
                  { lutea { major.  
                  { minor.  
                  { luteo variegata

Videatur *Resta bovis Trag. Lon. Anonis seu Ononis. Matth. Tab. Anonis Fuchf. Dod. Cast. Ononis Cord. in D. Lob. Anonis Ger. Anonis spinosa flore purpureo, C. B. I.*

Crescit in Campestribus, dumetis, arvis, juxta vias. Floret Junio & Julio.

## OFFICIN. NAT.

*Radix ac potissimum hujus Cortex*  
Vires. *Calf. & sec. in princ. 3. absterg. atten. discur. Usus praecip. in diarrhoea, lithiasi, ictero, obstructione epatis, in carnoso ramico absumentio. Haemorrhoidibus castis, mariscibus discutiendis (in usum aliquandiu bibulum.) Extrinsicus in purredine oris ac dolore dentium (gargaris.)*

N. Antequam spinas protrudat, conditur cum sale pro cibario.

## PRÆPARATA.

1. *Stillat.* Ex integra planta cum radicibus novellis eruta.
2. Syrupi in dispensatoriis quibusdam fit mentio.
3. Sal diureticum.]

Ononis Avanc, Gecm, Hauhechel / Est vel spinosa, vel non spinosa. Spinosa est purpurea, quae utilior, vel si lutea. Non spinosa lutea major & minor lutea variegata. N. Hec non spinosa Sulph. abundare videtur, cum tamen odor in ipisere qualem statim edere solet: frictum instat bhami sulphuris. vid. Excell. Beckmanni ph. sic. curios. mil.

Crescit in Campestribus locis, dumetis, arvis, juxta vias.

Floret Junio & Julio.

*Hujus radix, nec minus cortex usque Martio cellis; Vires, calfacit. sic. absterg. atten. discut. &c.* ) Unde in vesicae carnosae tumore non suppar habetur remedium; in hinc contra rem ad aliquot sumatur men. es. Aqua ex integra planta cum radicibus novellis contra calculum destillatur.

## CCXXXV. Origani.

*Origani. Brunf. Orig. vulgare, Trag. Matrb. Lon. Origani sylvest. Dod. Cord. in D. Fuchf. Tab. Cam. Agriorigani seu Onitis major, Lob. Origani Anglicum, Ger. Origani sylv. Cunilla Bubula Plinii, C. B. I. Germ. Cunicula Dosten / Wolgemuth. Origan, Origany, a kind of wild Marjoram. Origani / Grove Marjoleyn.*

Crescit in locis Campestribus opacis, Floret Junio, ac Julio.

## OFFICIN. NAT.

*Folia cum floribus seu Summitatibus.*

Vires. *Calf. & sec. 3. absterg. astring. Usus praecip. in obstructione Pulmonum, Epatis ac uteri & hinc tussis, asthmae, ictero, auger lac, ichorosa excrementa per sudorem expellit, (aut balneum assumptum.) Extrinsicus usu venis crebriori, eoque in balneis uterinis, cephalicis, totius corporis (contra scabiem.)*

## PRÆPARATA.

1. *Stillat.* Ex integra planta cum floribus.
  2. *Oleum stillat.* raro profert.
- [Odontalgia conveniens.]  
3. Sal. ex cinere. Rarididem paratus,  
[Ostrutum vid. Imperatoria.]

HERMAN. *Origani*, sive *Origanum* utrumque dicitur. *Origanum Onites* Germ. Dosten Wols. gemuth

*Dioscorides* tria genera facit; *Origanum Onites*, *Origanum Heracleoticum*, & *Origanum hirsutum*. Nomenclaturam *Origani* apud Graecos desumptam purant, ab ipis quodammodo gaudet. *Heracleoticum* *Creticum* quibusdam dicitur.

Crescit vulgare in incultis locis ad itinera, in collibus opacis. Flo et mensibus aestivis.

Vires. *Calf. sic. aper. absterg. &c.* Usus ejus est in apoplexia, caro, & pulmonum, uteri ac reliquorum viscerum obstructionibus, unde in tussis, asthmae, ictero prodest, lac auger, diaphoreticum est; Externe utitur in insellibus.

N. *Pedices, ciconiae & palumbi* vulnere accepto *origanum* imponunt, & sic refoverunt in sanitatem; in aspectum hoc pilicibus, canibus &c. abigit mucas.

## P.

## CCXXXVI. Palma.

*Coine Palma, Trag. Matrb. Dod. Alpin. Cord. in D. Lob. Cast. Cum Palma major, Tab. Dactyliscum palma elate, Matth. Palma elate, Cord. in D. D. D. Caryota, Caritides fructus palmae dactyli, Cast. Palmatum fructus sive dactyli, Lob. Dod. Palma major, C. B. I. Dattulbaum, oder Dactelbaum, Palmiet. Date-tree. Dadel-Boom.*

Crescit in Judaea, Syria, Aegypto, Africa, & similibus locis calidis.

N. *Palmas feminas non sine aspersione pulveris vel stromi palmis maribus parere assris Alpini.*

## OFFICIN.

OFFICIN. NAT.

*Fructus* (officinis.) dactyli, palmulae, Dactelst. Palmier de Dattes. Dates. Dactelen/Dadelen/ of Dacten.

Eligendi magni flavi, parum rugosi, molles, pleni, carnosii carne subdura ad nucleum candicante, ad corticem tuberculente, & qui concussi minus sonant, sapore vinoso. Deteriores sunt flaccidi, duri & excarnes.

*Vites*, Dactylorum maturorum pulpa calf. subastring. immaturis astringunt fortiter) asperitatem faucium leniunt, foetum in utero roborant, fluxus venris sistunt, vitii: renum ac vesicae succurrunt. Extrinsecus conveniunt in cataplasmatibus astringentibus, & similibus.

N. Concocti sunt difficiles, capiti dolorem inferunt, (inprimis exsiccati) crassum ac melancholicum humorem generant.

[Olla, Dactelstern/ Noyeaux de Dattes. Date stones. Uirpantur ad dystokiam.]

PRÆPARATA.

*Species seu Electuarium Diaphanicum Mesinae & Fernelii.* Horum basis est Turbith. ac diacid. Vid. D. & Turbith. in frâ de purgant. Diaphanicum in solido, i. e. tabella El. diaphanica.

P.

*Horu. Palma.* Germ. Dattbaum. Vulgo in Marem & Familiam distinguunt; Alias notatu digna sunt, quae Prosper Alpinus de Plant. Aeg. p. de Palmae semina commentatus est quod non sine asperione pulveris vel florum ex palmis maribus pariant.

Coslo gaudet calido, & frigidum odit, unde in Aegypto & Syria, Iudaea & Africa plurima. Licet etiam in Sicilia, Hispania, Gallia Narbonensi nascatur, tamen vel sterili, vel immaturi sunt fructus Hujus Fructus D. dactyli, Dactela in usu sunt.

Liquidi magni, flavi, molles parum rugosi, pleni, carnosii subdura carne ad nucleum candicante, ad corticem tuberculente, sapore vinoso. Deteriores sunt graciles, flaccidi, duri & excarnes.

*Vita. Dactylorum maturorum pulpa Calf. subastring.* (immaturi astring.) &c. Faucium asperitatem leniunt, foetum in utero confortant, alvum non sistant maturi, sed laxant, &c. Ex his præparatur Electuarium Diaphanicum Fernelii. Et ex oleo de Palma Indica flavescente. Emplastrum vulnerarium conficitur, quod vide in thesaur. pharmac. annexo sect. X. no. XXVI.

¶ CCXXXVII, Papaver sativum.

Ména, Papaver (simpliciter) Arab. Thaxthax, Mag-Samen / Del-Magen / Del-Samen Môn. Dupavor. Ser or Garden-Poppies, Tuyn-Hucl/ Wanfop.

Album, quod rarius intra corpus adhibetur. Nigrum, quod non aegre tumet.

Videatur prius Papaver, Brunf. Lon. papaver sativum, Matth. Tab. papa. album, Trag. Dod. papaver album sativum. L. ob. Cast. Ger. papaver sativum semine candido, Fuchs. papaver hortense semine albo, C.B.I.

Nigum utatius inscribitur Papaver nigrum, Brunf. Cast. Pap. sativum 2. vulgo nigrum, Cord. in D. pap. sativ. semine atro. Fuchs. papaver hortense nigro semine, sylvest. Dioscoridi, nigrum Plinio C. B. 2.

Cultur in hortis. Floret media ætate

OFFICIN. NAT.

Flores, Semen albi & nigri. Capita cum & sine semine,

*Vites*. Refrig. & hum. 3. (ali. 4.) Usus præcip. in somno conciliando, in affectibus pectoris ac pulmonum & inprimis in tussi, raucedine, phthisi. Hinc & in fluxu alvi. Extrinsecus in dolore leniendo, somno introducendo capiti pedibusve adhibitum.]

PRÆPARATA.

1. Succus inspissatus. Ex foliis. N. De Opio ac Meconio, qua succi sunt papaverum exotico. Vide sis infra.

2. Extractum. Ex floribus siccis cum ∇ papaver.

N. Quercetanus in Pharm. Rest. c. 25. parat hoc modo: 3. Capit. papav. q. v. (cum flores expandere incipit, præstatque papaver, quod flores ferri rubicandos,) contunde ac digere in MB cum Hydrom. lite vinoso, vel vino Canaria dies (12. 15.) ut liquor intensus fimum rubescat. Exprimi fortiter, ut omnis virtus gummosa & resinosa eliciatur. Alstrabe l. Δ (NB) ad remanentiam gummosa & resinosa substancia. quam adhuc calentem si volis effunde in frigidam & subito coagulabitur. Et hoc, ait, est verum probumque opium ac nullo modo sophisticum (intellige Germanicum quod loco opyæotici adhiberi potest, de quo class. sequenti.)

3. Aqua. Ex floribus vel capitibus florentibus.

4. Syrup. simpl. Ex decoct. capit. papav. utr. c. seman. & penidio. Vide Dispens.

5. Compos. Fit cum aliis pectoralibus. Vide Disp.

6. Electuar. 1. Diacodium simpl. Ex Decoct. capit. papav. albi & melle (vel saccharo, vel sapa cum Glyzyrrhiza.)

7. 2. Diacodium Montani, seu Syrupus de Siliquis. Ex decoct. capit. papav. alb. siliquis. Rad. Alche. & Glyzyrrhiza, cum saccharo cando & penidio.

8. 3. Diacodium Aetnary. Hoc ex astringentibus.

9. 4. Diacodium in solido i. e. Rotulae ex emulsione & saccharo. Vide Disp.

[Trochisci de papavere, ad intercipiendos Catarrhos.]

10. Lohoch. Vid. Disp.

II. Oleum. Ex semine exprimitur.

HOEMAN. Papaver Sativum. Môn. Germ. Môn. Vel est Albulum, vel Nigrum. Vel Hortense vel Sylvestre. De reliquis differentiis vide Authores Botanicos.

Cultum hortense in hortis, sylvestre autem in sylvis; Floret media ætate.

N. Album tutius intrâ corpus adhiberi quam nigrum cum aliis statim Di. Anab. Verum experimento facto hic metus de nihilo est, nec ulla etiam dari potest ratio, quæ contrarium suadeat. Sic quilibet oculi tantum canens adentri, quam indagare mavult.

*Vites*. Refr. humect. &c.] Hujus præcipuus est in somno conciliando tam interne quam externe, utem in affectibus pulmonum, ut in tussi, phthisi &c. notabilis est virtus. Externe in doloribus leniendo, somno inducendo non post-erum est. Destillatur inda etiam Aqua hypnotica vis. Thesaur. Pharmaceutic. annexum sect. no. XXI. XIX.

Ex foliis succus inspissatus & extractum ex floribus siccis omnes præstat virtutes, quæ ipsum Opium de quo vide infra. Et Quercetanus Opium præparatum, cuius descriptionem hic tradit; sua etiam laude non est deſraudandum. Ex papavere hoc lativa præparatur etiam Symplicium. Vid. Disp. & compos. qui in ebullitionibus sanguinis & effluviis dentitione ortis in infantibus cum aq. cichori nuptus mira præstat, ne multum epileptici occurrant. His succedunt Diacodium s. Montani, Aetnary, Lohoch &c. vid. Disp. Oleum ex semine exprimitur, quod externe ad dolores de mulcendos & somnum inducendum miræ est efficacia.

N. Semen papaveris renibus cauteriis compluribus externe interstitis simile est, uti ex Microscopiorum observatione habebimus.

## ¶ CCXXVIII. Papaver Erraticum.

Mānus pōtas, Pōtas, Papaver fluidum, Papaver rubrum, Klapper-Rose / Rosen-Rose / Feldmag, Samen / Grind-Wagen. Pavot sauvage. Erraick Wild. Redpoppies. Wilde / Kooren-Roosjen.

Est majus. Hoc officinarum est. Minus. Inusitatum.

Dicitur Papaver erraticum Matth. Cord. in D. Lon. Dod. Cast. Tab. Papaver erraticum primum, Fuchs. Papaver Rheas Lob. Ger. papaver Rheas sive flore caduco puniceo, Lob. ico papaver erraticum majus, C. B. 10. inter spec. papaveris.

Crescit in arvis juxta vias ac inter segetes. Floret Majo, & Junio.

## OFFICIN. NAT.

## Flores.

Vires. Refrigerat valide, somnum conciliat, dolorem sedat. Usus precip. in febribus, pleureti, (cui specificè prodest,) angina aliisque morbis, (in primis pectoris refrigeratione opus habentibus. In inordinato menses florere (insus, flor. in V.) Extrinsecus sunt, qui herba Hepatis imposita, hamorrhagiam narium sistere conantur, quam vom. & radici adscribunt.

N. Galenus semen multo frigidius esse ait; quam sem. papaveris sativi, unde & internum ejus usum emendat.

## PRÆPARAT.

1. ∇ stillat. Ex floribus. [Tinctura ex floribus.]
2. Syrup. Ex infusione florum triplici.
3. Consero. Ex floribus.
4. Extrallum. Cum propriâ aquâ acuatâ, Spic. Sulphuris. Quercet. Ph. Resl. cap. 26.
5. Acetum. Ex floribus.

HOFFMAN. Papaver Erraticum.) pōtas pōtas Germ. Nāp. perreka. Reperitur Majus & Minus. Illud usitatum est, hoc non.

Vires. Refrig. &c.) Specificum antipleuriticum est, & archet sedativum praestantissimum, unde hujus usus in febribus ardentibus, internis inflammationibus, angina, pleuritide &c. non facis deprædicari potest; Ubi notandum est in pleuritide sublato ab ejus usu dolore acutissimo, postmodum ab hoc abstinendum esse ne spūi excrecio inde impediatur, sed tunc expectorantia substituenda esse, insusum florum in Sp. V. vel dacoctum si. in vino factum in mensum suppressione aut inordinato eorum fluxu saluta cum effectu adhibetur.

Ex floribus destill. Aqua, & ex eorum triplici infusione Syrupus, consero, Tinctura & extrallum spissum paratur seq. modo: n. Fl. papav. rheas. f. coq. cum ∇ x. f. q. ad tincturæ extractionem, quam postmodum in pilla, & cum Sp. V. denud extrahit, abstrahit Sp. V. residuum usui reserva.

## ¶ CCXXXIX. Parietaria.

Erbs, Parietaria, Urceolaris, vitratia, herba muralis. Tab und Nach / S. Veters-Kraut / Glas-Kraut, Parietaire Pellitory of the Wall. Glas-erup / Vari-tarie. Ital. Verriola.

Major vulgaris. Hac officinar.

Minor. Tragi. Dicitur Parietaria, Brunf. Cord. hist. Dod. Tab. Ger. Parietaria vulgaris & major, Trag. Helxine. Matth. Fuchs. Lon. Cast. Cam. Helxine altera, Cord. in D. Perdicium, Lob. Parier. officinarum & Diosco-

ridis, C. B. 1.

Crescit juxta sepes, muros ac parietes. Floret Junio.

## OFFICIN. NAT.

## Folia.

Vires. Refrig. & humect. parum, emolliet, maturat, exterg. subastring. Usus ejus internus licet rarus sit, tamen prodest in pectoris mucilagine & hinc in tussi, in venibus extergendis, & hinc in stranguria & calculo. Extrinsecus crebrior ejus est usus, ique in tumoribus, eryspelate, ambustis, vulneribus, & ne plurimum adhibetur in clysteribus & cataplasma.

## PRÆPARAT.

∇ stillat. Ex integra herba mense Julio collecta.

[Syrupum Vatisign. laudat ad calculum.]

HOFFMAN. Parietaria.) Duplicem hodie habemus, Nam Liphonium seu Melampyrum comâ conuleâ; & Dissect. Auran, Germ. Tagund Nach.

Hec in usu est pharmaceutico, & inter herbas refertur emollientes alba, melva, violaria, mercurialis, branca infusa, lora, atriplex; illa non emolliet, scil. Liphonium, sed ventrem potius conturbat. Ista autem Dissectis præ omnibus aliis emollientibus ad clysteres in calculosis commendatur, Præterea & abstergens vim possidet, unde externè in scabie balnea & inunctiones ex hac composi possunt.

## ¶ CCXL. Herba Paris.

Herba Paris. Matth. Dod. Cast. Ger. Paris herba. Lon. Cam. Aconitum pardalianches monococcon, Cord. in D. Solanum tetraphyllum, Lon. Solanum quadrifolium bacciferum seu 10. C. B. Aconitum saluterum, Tab. Uva versa, Uva vulpina, Ein-Beer / Wolfs-Beer / Augerkrant / Sternkraut / Stauaug. Rainsin de Renard. Herb-Paris, or True-Love, or Oneberry [VWolffberry] Wolfs-besie / Spinn-foppen.

Crescit in sylvis opacis. Floret Aprilis & Majo.

## OFFICIN. NAT.

## Bacca, raro Folia.

Vires. Bacca ac folia refrig. & sic. Usus baccarum internus est alexipharmacus in peste, venenatis morbis venenisque assumptis. (E. gr. Arsenico.) Extrinsecus saliorum usus est in bubonibus pestilentialibus, aliisque calidis tumoribus, in paronychia, in inveteratis ulceribus.

## PRÆPARATA.

Pulvis Saxonicus, Vid. A. D.

[N. Oleum ex granis herbe Parisidis expressum, vel destillatum, quibusdam Oculorum ariis, dicitur.]

Passule, Una Passa, vid. Vitis.

HOFFMAN. Herba Paris.) Aconitum pardalianches. Solanum tetraphyllum. Uva versa. Uva vulpina. Germ. Ein-Beer. Wolfs-Beer. Crescit in sylvis ac nemoribus Floret Aprilis & Majo.

Vires. Refriger. & sic. (E. gr.) Miror cur alia, que refrigerant & sicant, etiam non sint alexipharmata, ut usus baccarum istarum alexipharmacus est; Bacca colligenda sunt Oleum in Gemin. existente ante ejus ortum. Bacca istæ nu. v. vel 12. pulverizantur cum aq. f. tilia in epilepsia commendantur, & ʒʒ. ponderatepi- lepticos juvare creduntur, & alios, qui ex morbi dimunitate aut venenosis amentia continentur. Echa tinctura rubicundissima ex-



## PRÆPARATA.

1. *Condit. Fructu.* 5. subtrahitur sc. exterior cuticula, hinc conduntur, l. 2.

N. *Aptiora ad condituram censentur mala minorâ quàm præcocia.*

2. ▽ Ex floribus.

N. *Alvum infantum lubricam reddis, lumbricosque pducis.*

3. ▽ *diuretica.* Vide l. 2. c. 38. ▽ diuretica ex nucleis.

4. *Syrup. de floribus persica.* Fit ex iteratis infusionibus, ut syr. ex infusione violarum.

Vires. *Bilem ac serofos humores educit, mesenterium referat, vermes evocat.*

Dosis ad ʒij.

5. *Conserua florum Persica.*

6. *Oleum.* Fit expressione.

Vires. *Sedat aurium, hamorrhoidumque dolores ac tumores, colicos iuvat (assumptum.)*

H O E M A N. *Malus Persica.*) Germ. *Persichbaum.* Hujus folia, flores & nuclei tantum in usu sunt. Raro fructus, quia facillè putrescunt.

Vires. *Flor. folia ac nuclei, calcf. sic. absterg. &c.)* Florer alvum laxant & serofos humores subducunt. Ex oleo nucleorum Persicorum expresso & cum flor. Persicis infuso & l. 2. clarificato fit oleum, cujus guttæ iij. vel 4. auribus in doloribus vel etiam in tinnitu ac strepitu aurium, nec non in difficultate audiendi insigni cum auxilio instillantur. Sedat etiam hamorrhoidum dolores, & colicæ passionis affectus iuvat assumptum. Ex floribus aqua destillatur, & syrupus conficitur. Folia externè in capitis dolore fronti imponuntur. Et ex nucleis etiam Emulsiones præparari solent cum aq. solani in dolore capitis fronti applicandæ cum linco.

[*Malus Persica Armeniaca.*

Major. *Baracocca*, *Caf.*

Minor. *Præcocia Brunf.* *Persicus Armenia præcox.* *Gel. Germ.* *Warelle / Mammeläuden / Commur - Persich.* *Abricos, Armenische Persen.]*

Vires. *Mala melioris sunt nutrimenti quàm mala Persica, cordiata putantur & inter bellaria consecuta pasta apponitur. Oleum è nucleis Persicis expresso aquale.]*

¶ CCXLV. *Persicaria.*

Persicaria est C. B. { 1. mitis maculosa & non maculosa.  
2. urens hydropiper. *Hæc officinale.*  
3. angustifolia.  
4. minor, pulicaria pumila.

Dicitur *Hydropiper*, *Fuchf. Dod. Math. Cord. in D. Cam. Cast. Ger.* persicaria 1. *Trag. Tab. Mas Lon. macula, Brunf. ped. urens Lob. aliis pulicaria.* Germ. *Stoh-Kraut / Wasser-Pfeffer / Mucken-Kraut.* *Persicaire, poivre Aquatic.* *Herbe aux puces.* *Flexabane, Arsinars. Bloodruyt / Persickrunt.*

Crescit locis udis ac palustribus. Floret Julio & Augusto.

## OFFICIN. NAT.

*Hydropiperis Folia.*

Vires. *Calfac. & sic. Usus præcipuum extrisecus in cataplasmatibus, tumorem inantant, ulceribus intereo-*

*vais [in cataplasma.]*

N. 1. *Persicaria mitis habetur frigida, sed officinè inusitata est, ut species reliqua.*

N. 2. *Paracelsus in Hydropiperis descriptione admodum prolixus est.*

N. 3. *Sunt qui hæc herbâ, ad transmutationem morborum, præsertim incantatione introductorum nituntur.*

## PRÆPAR.

1. ☉. *satis acre antiscorbaticum.*  
2. *Essentia in lassitudine ulcerosa.*  
3. *Unguentum doloribus podagricis demulcentibus proficuum.*

H O E M A N. *Persicaria.*) *Hæc vel est mitis maculosa & non maculosa, vel Urens hydropiper; illa fœmilia, hæc mac.*

Miti nomen imposuit foliorum cum *Persica mali foliis similitudo*; quam Th. *Paracelsus Tom. 7. Paradis. Libr. 1. cap. 3. p. 96* quoad singulares Ejus virtutes summè cumulat laudibus; et quo *C. L. Hübnerius* istud peculiare habere prædicat; ut si frigida saltem demergatur in aquam & super vulnus, aut ulcus aliquantisper intepescat, mox consoletur & sedatiatur loco, ubi puritudo accipiat, etiam atrahere ex agro, quicquid nocuum erit. *ist. de Magnetic. vulner. curat. Et in r. Buxler. Persicaria* hanc solo tractu dolores atroces consuetim tollere vel saltem sublevare docet. *Hübner. Harmonicus in suis Praxi chemiæ Persicariam in fine Septembris & Octobr. collectam ad Morbum Gallicum commendat, si ex ea aqua per Alembicum destilletur.*

*Urens & Actis seu Hydropiperis folia calcf. & sic &c.)* *Hæc D. Anon* ad scorbis tantas virtutes, quas jam hinc maculosa adsignamus; sed minus rectè *vid. Th. Paracel. l. 1. c.*

¶ CCXLVI. *Petalites.*

*Petalites, Pestilens, Wurk / Regen-Krafft. Le petalites, ou Glouteron. Butterbur. Doct. Blas deren en pestilentielle wortel.*

{ Major, raras, flore luteo. *Hæc usualis.*  
{ Minor, fœmilia, flore albo.

Dicitur *Petalites. Trag. Fuchf. Dod. Cord. Lek. Lon. Tab. Ger. mas, Cam. major, Mammill. Cast. major & vulgaris, C. B. l.*

Crescit in locis humidis. Floret initio veris.

## OFFICIN. NAT.

*Radix, quæ gummosa est.*

Vires. *Calf. & sic. 2. pari. est terræ, amari saporis, orten. aper. sudorifica est ac alexipharmaca in peste, in lypothymia uterina, morbu pellicis, à macilagine rariore oriundis, Exempli gratia, suff. afflictae. Extrisecus commendatur ad hincos & ulcera maligna.*

N. *Substitutus potest colto, quippe vobus eidem a quipollere competens est.*

## PRÆPARAT.

1. ▽. *Ex radicibus vel ex tota h.*  
2. *Oleum stillat. sed ratum est.*  
3. *Extractum.*

H O E M A N. *Petalites.*) Germ. *Pestilens, Wurk*  
*Radix resissa in usu est, quæ ab in un vari colligitur.*

Vires. *Calfac. sic. attenuat, opus, &c.)* *diaphoretica & alexipharmaca est, non uterina &c. ingreditur Tinctura rariore in quædam, & commendatur etiam in pectoris ac pulmonum affectibus à materia tartaræ ortis, ut tussis, asthma &c. &c. Effusio & extractum resissa, utinè parari possit.*

¶ CCXLVII. *Petroselinum*.

Apium hortense, seu pettolelinum vulgare, C. B. Petroselin. *Trag. Brunf. Cord.* vulgare seu nativ. *Lob. hortense, Martb. Lob. Dod. Cast. Ger.* fativum; *Tab. Apium selinum Dioscor. Petroselinum; persilium, oscocelinum, Fuchf. Arab. Karphi, Veterlin / Des tersilg / Garten-Eppich. Persil. Common Parsley. Gemeine Petersilie / Perselie.*

N. *Petroselinum verum seu veterum est petroselinum Macedonicum (quod sequitur.)*  
Gaudet solo humido, colitur in hortis, Floret Junio, Julio & Aug.

## OFFICIN. NAT.

Radix, (colligitur vere.) Semen, (colligitur August.) & Folia.

Vires. *Cals. & sic. in princ. 2. atten. aper. exterg. diuretica sunt, Epatica, &c. Usus pracip. in obstructione Pulmonum, Epatis, Lienis, Renum, ac Vesicae, & hinc in ussi, Ictero, Cachexia, calculo, sabulo, mensibus obstructis, asthmae, &c. Extrinsecus resoluunt humores crudos (inprimis oculorum suggestationes) impediunt capillorum casum (cum Abrotan.) imminuunt lac (in mammae imposita) adeoque mulierculis astrabus usui sunt in ablactione infantum.*

N. *Forest. l. 16. 6. commendat ad ussum puerorum 2. Succ. Perr. 3. b. Lact. muliebr. 3. Cumin. 3. j. M. da tepide.*

## PRÆPARATA.

▽ *stillat.* Ex integra planta cum radice, cõll. initio veris.

HOEMAN. *Petroselinum.*) Apium horumse Germ. Petrosilten Herb. est nostrissima, cujus radices, semen & folia subre in trebererim ubi, *P. de his viribus D. Aulhorim, Et Aquam Nephriticam in Theaur. Pharmaceutic. annexo sect. l. num. 32.*

¶ CCXLVIII. *Petroselinum Montanum*.

*Opithion, Dod. Lob. Clus. in f. 1. Tab.* Apium montanum, *Cast. folio ampliore, C. B. 6. Elaphoselinum, polychreston. Cord. Berg. Peterlein / Berg-Eppich / Hirsch-Peterlein / wilde Petersilien. Persil de montagne. Ache. Mountain-Parsley, or Mountain snallage, or wild Parsley. Wilde Petersilie / Berg-petersilie / of Eppich.*  
Crescit in locis montanis; sabulosis, ut & in hortis.

## OFFICIN. NAT.

Radix atque Semen.

Vires. *Cals. & sic. 3. est alexipharmacum, sudoriferum, diureticum, discuriens. Usus pracip. in calculo Renum & Vesicae, in peste (sudorem eliciendo) in morbu & flatibus, in stranguria.*

HOEMAN. *Petroselinum Montanum.*) Apium Montanum. German. Berg-Eppich. Vel est *Hyrum*, ob folia nigriora; vel *albanum*.

In montosis & arenosis tractibus reperitur, ut & in hortis nostris colitur.

Vires. *Cals. sic. &c.*) attenuat, aperit, incidit; diuretica est, ac lithotripica, emenagoga, viscerum obstructions restat; lactico aquatur & pesti, unde & alexipharmacum est.

¶ CCXLIX. *Petroselinum Macedonicum*.

*Petroselinum Macedonicum, Matthiol. Lob. Cast. Dod. Tab. aliàs Apium saxatile, Veterlein / Stein-Eppich / Stein-Peterlein. Persil Macedonic. Stone parsley of Macedonik. Macedonische of Steen-petersiele.*

Colitur apud nos in hortis. Gaudet solo sabuloso ac saxoso.

## OFFICIN. NAT.

Vires. *Cals. sic. (3.) absterg. atten. aper. alexipharmacum est, unde & Theriaca compositionem ingreditur. Usus pracip. in urina ac mensibus cendiis; in reliquis cum viribus petroselinum Persibus adscriptis convenit. Adhibetur & morbis venesio invidiis.*

HOEMAN. *Petroselinum Macedonicum.*) Apium Macedonicum. Germ. Peterlein. Stein-Eppich.

Gaudet alperis, lapidosis, saxosis & apricis locis, imò interdum ex ipsis saxorum rimis emicat.

Hujus semen in usu est; alexipharmacum, unde & Theriacam & Trineurammam & Zaccaricam ingrediuntur.

¶ CCL. *Peucedanum*.

*Pindus arde, Peucedanum, Trag. Fuchf. Dod. Cord. in D. Lob. Lon. Ger. Tab. 1. Cam. Martb. Cast. Peucedanum, C. B. 1. & 2. aliis foniculum porcinum, German. Haar-Strang / Sau-Fenchel / Schw. bil-Burk / Hinnen-Gall. Peucedane; ou Queue de Pourceau. Hogs-Fennel, or Sulphur-voort. Solfer-wortel / Berrens Denschel.*

Crescit in montibus opacis. Colitur & in hortis; floret Julio.

N. 1. *C. B. duplex facit Peucedanum, alterum Italicum, alterum Germanicum: Verum enimvero promiscue in usum accersiri poterunt.*

N. 2. *Radice Peucedanis officinis usatam, non esse legitimam, Vid. ap. Matthiol. & Castor.*

## OFFICIN. NATIVA:

Radix colligenda, Vere Autumno.

N. *Radix impragnata est succo resinoso, qui tamen in usum medicum nondum venis, licet alia magni fiat.*

Vires. *Cals. & sic. 3. aper. atten. expellat, mucilaginem tartaream bilemque educit. Usus pracip. in affectibus pectoris, ussi, inflammationibus (in die Lung in den Hals steiget) sine in obstruct. Epatis, Lienis, Renum, ciet urinam, calculum avertit & expellit. Extrinsecus in Hemisrania, aliisque generibus cephalalgia à catarrhis ortum ducentibus, in tumoribus renitentibus, in veteracis mundificandis, promovet capillorum proventum, &c.*

## PRÆPAR.

1. *Sâl.* } quæ raro prostant officinalia;  
2. *Oleum stillat.* }

HOEMAN. *Peucedanum.*) Germ. Haarstrang. Dividitur vulgo Peucedanum in Minus sive Germanicum, & Majus sive Italicum. De Germanico hoc loco tractatum; Italicum, à nonnullis Libanosis Nigris inscribitur.

*Herba & radix in usu sunt.*

Vires. *Cals. sic. aper. atten. expellat &c.*) Hujus præcipuus usus est in affectibus pulmonum à materia tartarea ortis. In viscerum obstructionibus, urinam pellit, lithotripicum est. Externè præter vires ab Antore roboratas valet etiam in febribus febrium sicca pro balneo.



## ¶ CCLI. Pimpinella, Bipinella.

*Trayoridum* Bibinella, Bimpinella, Bibernell.  
Bibinell / Steint. Peterlein / Wocks - Peterlein  
Pimpinelle. Pimpernelle d'Almage. German. Burnet  
(weish seme) Stone parsley, and Saxifrage. Duyt  
sche Pimpinelle.

Bibinella { saxifraga { major } } promiscue usuales.  
                  { minor }  
                  { sanguisorba Italica. Vide sanguisorba.

Major est Pimpinella saxifraga, major candida, C. B.  
1. Pimpinella, Cord. Lon. Frag. Fuchs. Lob. Cast. Pim-  
pinella saxifraga major, Dod. Tragopetinum majus,  
Tab.

N. 1. Hujus radici adhaerent quibusdam in locis  
granum rubrum, quo utuntur T. meliores ad colorem Car-  
mesinum, unde sunt qui pro Cocco habent.

Minor, est pimpin. minor. C. B. 4. minor Fuchs.  
pimp. saxifrag. minor, Cam. Tragopetinum petraeum,  
Tab. saxifrag. parva, Dod.

N. 2. Hac praesantissima est, petroselinii Maecdo-  
nici loco compositione ingredi potest, si id deficiat.

Gaudent solo pingui, sed inculto: Florent Julio, &  
Augusto.

## OFFICIN. NAT.

Radix, Folia, Semen.

Vites. Calif. & sic. (major. in princ. 2. minor. compi.  
g. 3.) aten. aper. absterg. sudorifica est, lithontripica,  
vulneraria, & c. (aspera acris. Usus praecip. in praeca-  
vendis ac curandis venenis ac contagiosis morbis, in  
veteranis obstruendis hepatis, Renum, Pulmonum,  
mercurii. In arena, calculo ac stranguria, in celiacis do-  
loribus, tussi, asthma, peripneumonia: in cruditate  
ac imbecillitate ventriculi: in hae venerea: Antidotus  
item est argenti vivi. Extrinsicus valet: in maculis  
faciei abstergendis: In odontalgia: auget lac, maturat  
vulnere, cancris, fistulis, tumores, mundificat ac consolidat  
quintura, tum recentia, quibus ipse vetat.

## PREPARATA.

1. Condita. Ex radice.
2. Confecta. Ex radice vel ex semine.
3. Confecta. Ex semine.
4. Aqua stillat. Ex radice ac integra herba florente  
Junio mente collecta.
5. Oleum stillat. Ex tota planta cum radice.

N. Sicut qui in vino rubello semen macerans tur-  
sam, exsiccat, aquae sic eleam exprimere conantur.

6. Sal. Ex cinere.

HERBAM Pimpinella.) Germ. Weis. Vel est saxifraga  
vel Sanguisorba, Italica. Saxifraga est vel major vel minor, Alii etiam  
Ab. Cam. addunt. Minor dicitur Tragopetinum petraeum, quia hinc  
oborum radolat. De Sanguisorba vide suo loco.

Aquam & Sanguis loci delictatur; Floret Julio, Augu-  
sto.

Vites. Calif. sic. aten. aper. absterg. & c.) Antidotus est Mer-  
curii vivi, Ingerendum est pulvis seminebelli Quercet. Ex pul-  
veribus hujus radice propeere etiam utuntur in doloribus post  
partum. Haec cocta cum aqua de burgeo in dysenteria commenda-  
tur, caput scindella firmant mane de vesperi. alibi plurimum  
valet ad sanguinem deperantem. Leger. Riv. Gent. 3. se-  
ferr. 84.

Folia Ejus intha & in vino insusa epera vini scidam confi-  
gunt.

De Pimpinella haec habet D. D. EISHQRTVS in  
sua DeStillatoria Curiosa.

Pimpinellarum familia comede differtur in binas  
classis. Priorae comprehendantur Pimpinella Sanguis-  
sora dicta, numero 4, nimirum Major, Minor, hirsu-  
ta, Minor, levis, & Inodora. Posteriores occupant  
Pimpinella Saxifraga cognominata, quarum quae re-  
feruntur a Casparo Bauhino in Pinacei Sectione Major  
umbella candida, Major altera, Major umbel arubens-  
ta, Minor, Tennisfolia Quibus addi possunt eidem Bau-  
hino adhuc incognita: quales sunt Pimpinella maxima Canad.  
Canadaensis Jac. Corenti. Pimpinella maxima Canad.  
spica rubra longa, & spica rubra conglomerata Roy.  
Morisoni, itemque Pimpinella agrimonoides heri Pa-  
ravini.

At vero praeter enumeratas has omnes, alia quaedam  
Species spontanea crescit apud nos ad pagos urbi proxi-  
mos, quam ob certas rationes Pimpinellam caeruleam  
appellabimus. Eam ipsam autem videri insuper tam  
prope Steinfurt, loco sex milliaribus hinc distante, ubi  
in usum officinae Antice Horius Medicinatis excultum  
tam circa Francofurtum ad Viarium.

Faciem si species, ad Sanguisorbas plura hand  
pertinet, verum ad Saxifragas: auge inter Saxifragas  
qua Major umbella candida nuncupatur, quam proxi-  
me accedit. Ab eadem contra differt. 1. Solo mari.  
Pimpinella namque caerulea in terra nigricante, altera  
in arena provenit. 2. Pimpinella caerulea radix, ex-  
tra pulvis est coloris, intus albidus: alterius radix, tam fu-  
ris, quam intus albidus. 3. Praeterea radice illius sacro  
interius surgent caerulea, qua in calidari quibus  
apparet: unde etiam nomen in Pimpinella Saxifraga cae-  
rulea ipsi indere, nobis visum fuit hand inopportu-  
num.

Experiment. 1. Mirum autem est, lazarose haemorrh-  
iam elegans speculaculum, quod ex Scorpe haec oculis sub-  
jicere valet DeStillatoria. Etenim si radicea exci-  
sis, tam recentibus, quem excisatis Spir. vini super-  
fuderis, tingitur in flavo colore: quod si ipsum per  
Alembicum distilles, liquor erasit: sponda sapphirina.  
Obscurum sponda sponda: retum ignari, & factum subis-  
pene non jurabunt.

Experiment. 2. Quod si vero radice scilicet, aut insuper  
centurias, in eleam terribitibus juxta cum aqua triglo co-  
fundam, subinde agitando vitrum, tunc eleam immant  
stando caerulea: sui possidendum unquam per arenam ju-  
ri calore potas, evanescent color caeruleus, & eleam aqua  
superstantis colorem pra se ferre auctum.

Experiment. 3. Porro vero si ad Medicos simul as-  
transferre operationem huic liberis, & Speciem sa-  
rare Aquam phylagoga caeruleam, in fundulorum  
juxta cum radice illius Pimpinella Semen anisi, si-  
niculi, & cetera carminativa.

Experiment. 4. Si autem est compositionis Aquam cau-  
tem Calculum caeruleam, insistentur nisi Sappirum albe-  
ntes, petroselinii, & ad genus alia. Pius tamen oportet  
esse radice Pimpinella, quae caeruleam, si coloris pra-  
valere caeruleus debet.

Experiment. 5. Si mediam partem radicum Pimp-  
nella caerulea cum aqua parit: herbe. Ruris siliis cau-  
riscas, & in ceteris sponda infundam, profusam in per ale-  
mbicum colore reaccipio per quam eleam: sponda nira-  
rum caerulea per rubescens Reri Julia unger-  
tam.

Caustela 1. Coctum hanc sapphirina ex radi-  
bus illis, liquor aquae, exprimitur: seu aqua esse  
sapphirina



excubare solet, id quod non nisi in principio locum habere possit.

## PRÆPAR.

[Piper in racemis conditum antehac fuit appor-  
tatum.]

1. Spec. diatrion. piperem. V. D.
2. Tragen seu species fortes. V. L. 2.
3. Oleum piperinum stillat. Fit ex nigro, ad modum, quo ex reliquis atomatibus.

N. Piper parvissimè oleum dat ( scilicet ℥j. dat ℥j. circiter ) ideoque ∇ destillata aliquoties super remanentiam seu caput mortuum refundenda erit.

Vires. Admodum penetrabile est, status discutit; paroxysmum tertiane præcæuet, si hor. 2. ante paroxysmum exhibeatur, purgat tamen corpore. Exirinfecus admisceatur inunctionibus dorsi in febribus.

Dosis gr. ij. iij. iv. &c.

4. Ol. de piperibus.

HOFMAN. Piper.) vel est *randum*, vel *oblongum*. Retinendum vel *abum* est, quod omnium præstantissimum, vel *Nigrum*, quod albo succedit. Longum vel *Oriente* minus, quod vitale, vel *Ocidente* minus. Planta, in qua crescit, est convulvuli species, si modum crescendi infirmitas, nam arboree ac bacillos eodem modo, quo convulvuli, scandit. Caudis hujus est instar vitis, vel lupi salicarii, qui ad periclas servatur, abique cujus adminiculo adsurgere & crescere nequit, multas admittens frondes, altitudine interuim salices superat pericales, in quavis fronde quinque vel sex, vel septem rami mucali crescant, digiti longitudine, et quibus piper instar racemorum propulcat, viridescens instar immaturatum uvatum.

Ceterum piper provenit non solum in Malava, sed maxime quantitate nascitur in regno Java in Bantamensi Provincia, Iam-bensi Sumatrae tractu. Maturalescunt Septembri, & Octobri, colligitur Novembri, Decembri & Januarii. Jacobus Bontius de Medicis Indiarum p. 10. 27. in Not. ad Garc. ab Or.

Longum in Bengalâ portulatum crescit, quæ Regio so. leuca-rum spatio à Malava distat.

Vires. Calfac. fucus, incid. aren. aper. resol. &c. Unde hujus usus est in acida cruditate ventriculi, si scilicet ante cibum quatuor vel quinque grana levissimè incisa deglutiantur; medetur etiam colicæ passivæ; & frigidam cerebrî intemperiam emendat, ex qua dolores capitis emergunt, & piperis longi. Succini albi, fac inde sacculum, ac calidum sutura coronali impone. Item, & pulver. piper. q. v. subje cum albumine ovi & temporibus applica in contumaci capitis dolore & sæpius septe, aut nuchæ impone. Alvum etiam subducit in prunis. Grana piperis cum Sp. V. instante accessione febrili, vulgus exhibere solet, sæpe cum Zooge interuim etiam *Uvæ*. *Franciscus* loc. Scit. 11. et *Sibiricus*. Novem Piperis integra grana plures dies deglutita à quarta liberare alicui. Eius etiam oleum ad gutt. v. vel vj. imminente horrore cum Sp. V. nonnulli propinant, purgatione adhearsivè prius præmissâ. Piperis nigri foliis utuntur Indi ad colicam passivam, al oisque frigidis affectibus.

N. Piperis racemi virentes adhuc & immaturi conduntur etiam acro ac Muiâ, quod conditura genus Indi generali vocabulo Achar vocant. Ac tali modo conduntur etiam Zinziber viridis radices galangæ, caryophyllorum racemi. Ac in locis ad ortum excitandam & ciborum concoctionem nihil sanius repeti potest.

## ¶ CCLV. Pistacia.

Pisenzia, pistacia, *Matth. Cord. Lon. Dod. Lob. Cass. Cam. Tab. Ger.* Terebinthus Indica Theophrasti, *Lob. C. B. 1.* Arbor est Indicæ Terebintho similis.

Nascitur in Persia, Arabia, Syria, India, Quin & Italix indigena facta est.

## OFFICIN. NAT.

Fructus (Pistacia, phlisticia, Bezania, Fillici Pimper-Nüßlein.) Pistachæ, Pistacis, or Pistick.

Nuis. Difficium / sistice-Necten. Sunt Nuclei dupli-  
plici vestiti putamine, primo exteriori corticeo, hinc lapideo, quod nucleum proximè continet, membru-  
nula rubella circumdatum.

Eligendi nucleii recentes, ponderosi, extrinsecus albi, intrinsecus virides, non rancidi, in apice ali-  
quantulum parentes.

Vires. Calf. 2. humed. a. atten. aper. Usus præcip.  
in mucilagine pulmon. obstruè. Epasis, roborant stomachum, ac anti-nauseam ac vomitum, excitant appeti-  
tum, omnium suppeditant nutrimentum.

## PRÆPAR.

Oleum exprimitur ex nucleis.

HOFMAN. Pistacia) Terebinthi Indica Theophrasti. La-  
bol. sic communiter statuitur Pistacium Arborem Terebinthum  
Theophrasti esse, sed aliter sentit Domianus Coderus l. c. in append.  
p. 597. dum inquit, sumus aliquando & Novus ea opinione, sed  
divinus perit, videtur. Uadon Sarpium Sarpis p. 19. de  
Terebinthi Indicæ sic loquitur. Hujus fructus Pistacia bonitate uni-  
nimè cedere, hinc esse similes, acque ex racemo pendere ut illic  
sed breviores esse & rotundiores. Sic effectus similes, ac pro p.  
statis à nonnullis habeantur.

Arbor copiosè provenit non solum in Indiâ, sed etiam in Per-  
sia, America & Malopontia.

Fructus, Pistacia, avellanam referunt oblongam cortice albo  
crustoso magis, quàm oleo, externa tunica amara cum acido, deci-  
dua, medulla interna viridi, dulci, subacri.

Vires. Calfac. humed. a. atten. aper. &c. In iunguis, robo-  
rant, obstruções hepatis referant, venteruim emolliunt,  
Ad Venereis excitandis commendantur, macie & mutismo af-  
fectis profant. *Vid. & Ol. Pistac. in Malco. p. 111.*

## ¶ CCLVI. Plantago.

Abzlanos, Wegerich. Plantain. Plantas,  
Wegbre.

Species plantag. usualiores sunt tres.

1. Dicitur plantago latifolia. *Linnaeus. C. B. 2. subra;*  
*Trag. Brunfels. major & 1. Lon. major, Matth. Fuchs.*  
*Dod. Cass. Tab. Cam. latifolia, Cord. latifolia. Lewis,*  
*Lob.*

2. Plantago latifolia incana. *C. B. 3. Plant. major,*  
*Matthiol. Lon. Cam. latifolia. minor Dioscoridis, Tab.*  
*major incana, Lob. Plantago media Fuchs. Dri.*

3. Plantago angustifolia major, *C. B. 1. plant. mi-*  
*nor, Fuchs. Dod. Lon. media, Cass. plantago lanco-*  
*lata, Trag. Tab. plantago longa, Matthiol. plantago*  
*quinqueaervia, Lob. Rivwort. Dorrer &c.*

Crescunt locis herbosis, florent Majo & Iu-  
nio.

## OFFICIN. NAT.

Semen, Folia, Radix.

Vires. Refrigerant & sicc. 2. absterg. iocraff. spai-  
ca sunt ac vulneraria. Usus præcip. in fluxionibus ca-  
pitisque generis. Exempli gratia; alvi, expantem  
sanguinolentia, gonorrhæa, militione involuntaria, in  
mensium profusio, in febribus, & san. Exirinfecus in  
mundificandis consolidandisque ulceribus ac ulcera-  
bus in cetera is.

## PRÆPARATA.

1. Succus inspissatus, extractus ex foliis.
2. ∇. Alvi. Ex herb. integri.
3. Syrupus de succo.
4. Extrallum.
5. Species diaplantaginis Abyssinici.

HERMAN. *Plantago.*) *Pterium Arnoglossum.* German. *Wegertel.*  
*Ver. i frig. & sic. absque incrass. &c.*) adstringit etiam, unde ad omnia generis inflammationes, febres ardentis symptomatice, ex vulneribus, item ad vulnera ac ulcera usus ejus est ineffabilis, vel in forma decocti, vel Effentia. Radix lota recens ex terra extracta cuito rasa & auris meatui indita dolores dentium mitigare dicitur.

¶ CCLVII. *Pæonia.*

*Pæonia.* Arab. *Feonia*, *Pæomien* / *Benig-Rosen* / *Pfingst-Rosen* / *Sicht-Rosen* / *Königs-Bsum.* De la pivoine, *Pæony*, or *Piony*. Mâle & Femelle. *Pioene* Manneken en *Wüfken*.

Mas, C. B. 1. *Hac prapollat.*  
 { *Fœmina* } *flor. simpl. C. B. 2. &c.*  
 { *flore pleno, C. B. 12. &c.*

Mas dicitur: *Pæonia nobilior* vel 2. *Trag. pæonia mas.* *Marth. Cord. in D. Lob. Tab. Ger. Pæonia* folio nigricante splendido, C. B. 1. *Fœmina* nuncupatur *pæonia*, *Trag. Lon. pæon. fœmina, Brunfels. Fuchf. Cord. in D. Lob. Cam. pæonia; fœmina altera, Dod. pæonia vulgaris fœmina, Clus. hist. pæonia communis vel fœmina, C. B. 2.*

N. Discernuntur invicem *Mas & Fœmina* foliis & radice. *Mas est foliis nigricantibus splendidis, juglandis folia emulantibus, radice digitali crassa, alba, seu mas non unâ radice nixus est, sed plures habet, Fœmina variat colore foliorum. Est folio utrinque virente & glabro, caule hirsuto, flore vel simplici, vel pleno, foliis helleborum emulatur, radicibus seu balani longiores, circiter octo aut sex adhaerent. Mas plures habet, &c.*

Coluntur in hortis. Florent Majo.

OFFICIN. NAT.

*Radix, Semen seu grana: Flores.*

*Radix* effodienda est Vere, ☾ decrescente (3. & ante novilunium.) Alii effodiunt ☉ existente in ♌ dieque ac hora solaribus, ☾ decrescente. Flores colligendi sunt Majo, Semen Augusto.

N. *Pæonia flore multiplici, raro semen producit.*

*Vires. Calf. & sic. 2. saporis est subdulcis ac subacris, seu amari, substringit. Usus præcip. in affectibus Cephalicis, Epilepsia, incubo, &c. Uterinis, mensibus obstructis, lochiis purgandis, doloreque post partum mitigando, Epatis obstructione. Extrinsecus suspenduntur grana ac radix de collo pro arcenda Epilepsia.*

PRÆPARATA.

1. ☐ Ex floribus, additæque si placet radice.
2. *Syr.* Ex infusione florum.
- [Prostat alibi Mel pæoniatum pro puerulis Epilepticis lambibile.]
3. *Extract.* Ex floribus exiccatis.
- [Extractum diapæon. Mind.]
4. *Conserv.* Ex floribus.
5. *Sal.* Ex incinerata integra planta.
6. *Eecula.* Ex radice, l. a.
7. *Oleum stillat.* Ex granis elicitur cum ☐ fermentat. l. comm.

HERMAN. *Pæonia.*) *Datur Mas & Fœmina, quæ foliis & radice discernuntur, ut D. Autor describit.*  
*Radix effodienda est vere &c.)*

*Radix* mirificâ quâdam potestate specificâ morbi caduci feminaria elidit, hominemque ab ejus insultibus tutum reddit, sed tempestivè colligenda est, aliâ sine successu usurpatur. Sed optandum foret, ut, antequam Astrologorum placitis tantum tribuamus, siderum in simpliciâ influentis severis ac idoneis experimentis manifestius quàm hactenus factum est, evincatur. Nonnulli *Radice* pæoniae effodiunt Lunâ decrescente, Sole existente in ♌, die ac horâ solaribus. Sed alii rectius colligunt in Martio tribus ultimis diebus Lunæ decrescens ante novilunium post mediam noctem manè ante solis ortum, Sole existente in Ariete (☿) & Lunâ in ♋. Flores colligendi sunt in Majo, & semen in Augusto.

¶ *Polium Creticum.*

*Polium Montanum* aliis præfertur, imprimis *Creticum, Cretischer Poley.* *Polium de Crete ceticum, Poley* or *Polium. Cretische Polum.*

*Vires. Calf. & sic. 2. viscera aperit, citet menses & urinam, ad serpentum ictus utile, [Theriacum ingreditur.] Externè fronti imponitur virescens ad suspensionem, vulnerarium audit.*

CCLVIII. *Polygonum.*

*Majus*, varii generis est, è quibus usualè *Latifolium, C. B. 1.*  
 { *Minus* variorum idem generum, quæ cuncta minus usualia sunt.

Dicitur centumnodia, *Lob. Brunf. Polyg. mas, Matthiol. Fuchf. Dod. Cord. Cast. Trag. vulgare, Cam. majus, Lon. Tab. German. Weg-Gras / Wegdrit / Denn-Gras / Blut-Kraut.* Centinodia, la Renouée. *Knoigrass. Dunsentknoop.*

Crescit locis incultis, aridis ac juxta vias. Floret integrâ ferè ætate.

OFFICIN. NAT.

*Herba.*

*Vires. Refrig. 2. (al. in princ. 3.) sic. astring. vulnèraria est. Usus præcip. in sistendis fluxibus quibuscunque, diarrhæa, dysenter. Fluxu uter. vomitu. Hæmorrhagia narium. Extrinsec. prodest vulneribus, ulceribus; inflammationibus oculorum, mamma tumorebus, febrî tertiana (carpis imposta.)*

PRÆPARAT.

☐ *stillat.* Ex herba collecta in principio Augusti.

CCLIX. *Polygonatum.*

Est { *Latifolium*, varii generis, è quibus usualè *vulgare, C. B. 1.*  
 { *Angustifolium*, varii generis, quæ minus usualia.

Dicitur *Sigillum Salomonis, latifolium, Trag. polygonatum. Marth. Cast. vulgare, Cam. latifolium, Fuchf. Dod. Tab. majus, Lon. German. Weiss-Burh. Seans de Salomon. Solomons Seal. Salomons Segel.*

Crescit in sylvis & collibus, Floret Majo.

OFFICIN. NAT.

*Radix, raro Folia, raro Bacca.*

*Vires. Temperamenti est mixti, substring. exterg. saporis est subamari ac subacris. Usus internus est in fluore albo mulier. Bacca piniatam miscitans*  
 Q 3 gnosant

grosam per vomitum ac feces educunt. (Dof. n. 14. 15.) Idem dicitur & de raris (3j.) ac de foliis. Ex-  
trinfecus facie maculas absterget; curium dealbat, vesol-  
vitis sugillationes ac tumores venientes, leione fugat  
lentulos capitis, scabiemque infantum exiecat, cicat-  
rices, maculasque morbillor. emendat, &c.

HOFMAN. Pomus.) Zistbaum. Hojus fructus Prus-  
sunt, quæ vel Domesticæ, vel Sylvestria. Domesticæ sunt vel acida, vel  
dulcia, vel subacida.

Ex pomis preparantur succus fermentatus, seu vinum pomorum  
vel non fermentatus in primis Borsdorffensium pomorum, cujus  
adminiculo Effonia Meris aperitiva conficitur. Item Syraque de  
Pomis l. Item, Aqua coctialis confortans. vid. Theat. colli-  
Pharmacœutic. annex. sect. 1. num. 16.

## PRÆPARATA.

## ▽. Ex radice cum foliis ac floribus.

HOFMAN. Polygamum.) Sigillum Salomonis. German.  
Weiswurzel. Est vel lausilium, quod usuale est, vel angustifol-  
ium, quod minus usuale. Sigillum dicitur, quod ejus radix,  
quali signaculum impressiva gerat.

Vires. Temperamenti est mixti &c.) Interdum in albo mulierum  
fluore adhibetur. Ab Angli commendatur etiam ad Ventrem  
confortandum saccharo incrustata. Extendit ejus aqua cum lacte  
caprino & fol. peroselinj destillata cutim faciei dealbat &c. Vid.  
Aquam delentem omnes faciei maculas in Theatro Meo Phar-  
macœutic. annexo sect. 12. num. 1.

## ¶ CCLX. Pomus.

Malus, Apffel-Baum, Pommes, pommier.  
Apple, Apple-Tree, Appel / Appelsboom.

Poma sunt {  
          { Domestica {  
          {          { acida.  
          {          { dulcia.  
          { Sylvestria. { subacida.

Vires. Acida sunt natura frigidioris ac astringentis.  
Verum cum butyro cocta cibum febricitantibus præbent  
commovent.

Dulcia sunt natura calidioris ac laxantis.

Subacida seu vinosa, natura sunt mixta, conve-  
niuntque ventriculo & cordi.

Sylvestria. Astringunt.

Extrinfecus (dulcia sub cinere cocta) sedant dolo-  
rem oculorum, pleuritidis (cum myrrina imposta.)

[N. Poma Borstertiana sapore & odore aliis præpo-  
nantur.]

## PRÆPAR.

[Quandoque Aqua imprimis pomorum Borstorf-  
ensium, hinc acidorum, & sylvestrium prostat.]

[Item Spiritus.]

1. Succus fermentatus, seu vinum pomorum, poma-  
ceum.

N. Vulgatissimum est in Normannia Gallie Pro-  
vincia, adeo ut non modo potus loco habeant, sed & ex  
eodem Vin vitæ destillent, & aceta conficiant, qua vel  
cum spiritu ac acetis ex vino, certare videntur.

2. Syrupus de pomis simpl. Ex succis pomorum dul-  
cium ac vinolorum.

Vires. Succurrit affectibus cordis, syncope, palpi-  
tat. ac aliis ab atra bile oris. Ventriculo gratus est,  
sedat suum, febribus auxiliatur.

3. Syrup. de pomis Regis Saborum. V. D. & infra  
de Sena.

4. Extrac. seu succus inspissatus pomorum dul-  
cium fragrant.

5. Extrac. è radice arboris fructus acidus fe-  
rentis, fit l. a. cum ▽ ex pomis propriis destil-  
lata.

Vires. Summum est medicamentum contra vim  
ventris, profluvia, dysenteriam, licentiam, diarrhæam,  
fluxum epaticum. Quercet. P. R. c. 26.

6. Unguentum pomatum.

## ¶ CCLXI. Populus.

Alba latifolia, weiß Pappel-Baum / Aspen.  
Peuplier. White poplar-Tree. Witte Popu-  
lier-boom / Abeel-boom.

Est {  
          { Nigra, schwarze Pappel-Baum. Black  
          { poplar-Tree. Swarte Populster-Boom.  
          { Populære.  
          { Hac usualis.

Alba dicitur, pop. alba, Matibiol. Cord. in D. Leb.  
Caf. Tab. Ger. populi albæ alia species, Trag. C.  
B. 1.

Nigra dicitur: populus alba, Trag. Lon. populus  
nigra, Marsh. Dod. Cord. in D. Leb. Caf. Tab. Ger.  
C. B. 3.

## OFFICIN. NATIVA.

Cortex pop. albæ, sed raro. Oculi, pop. nigra.

Vires. Utraque natura est mixta, (sed humido sic-  
ca) ceterum ad frigiditatem inclinans absterguere.  
Cortex pop. albæ præcipue adhibetur in dolore ischia-  
tico intus & extrinse, in stranguria, in amblyopia, Oculi  
seu gemma (ætopuata,) pop. nigra. adhiberi solent à sexu  
multis viri ad capillos adornandos & promovendos, præ-  
sunt etiam ad dolores sedandos. [v. g. dentium, deco-  
ctum ex ▽. vel ♀. ore dentium.]

N. 1. Est & gummi pop. nigra, quod calsac. 2. fit  
minus id usuale est.

N. 2. Succus in foraminibus populi collectus, cer-  
vici ac impetigines curare creditur.

## PRÆPARATA.

1. Oleum populinum. Ex oculis pop. nigra. (pri-  
mo Vere collectis) & oleo veteri. Vide Disp.

N. Alii addunt quoque vinum & coquunt ad hujus  
consumptionem.

2. Unguentum populeon. V. D.

Vires. Refrigerat, somnum conciliat.

## ¶ CCLXII. Porrum.

Capitatum.  
Aeschlauch  
Headed leek  
Parene mit  
Höpfden.  
scabile,  
Schnitt.  
Lauch. Unse  
Leeks - Gese-  
nede Parene.

Πόρρον  
Lauch, potreau,  
Leeks, Scallions.  
Parene.

Usuale Sylvestre.

Dicitur porrum, Brunf. Cord. in D. Leb. Dod.  
Caf. Tab. porrum commune, Marsh. vulgare, Leb.  
porrum capitatum. Fuchf. porrum capitatum vulga-  
te. Cam. porrum commune capitatum. C. B. 3.

N. Capi-

N. Capicatum & scitile non differunt genere, solum cultura. Scitile enim dicitur, quod deiondetur ad culinarios usus: capitatum, quod sine deiondtione linguatur & autumno transplantatur, ut capitatum fiat.

Gaudet solo pingui. Seritur Martio & Aprili.

## OFFICIN. NAT.

Radix, Herba, Semen.

Vires. Porrum calfacit insigniter siccatque, attenuat, incidit, resolvit. Usus precip. in serpentum moribus & ulsionibus, mucilagine pulmonum. Extrinsecus in aurium tinnitu ac suppurationibus, in venis hæmorrhoidium tumidis ac dolentibus, &c. Semen urinam citat.

N. Frequens ejus usus somnos turbulentos inducit, visisque efficit.

## CCLXIII. Portulaca.

Ἀρσάχην, Arab. Backaleancha, Porcelaine, Pourpier, Purslain, Porcelcine.

Latifolia sativa. Hæc præfertur.  
Angustifolia sylvestris.

Inscribitur Portulaca, Lon. Cord. hortensis, Trag. Fuchs Dod. domestica, Matth. Lob. Cast. Tab. Ger. major, Cam. Portulaca latifolia seu sativa, C. B. 1.

Floret Junio: Crescit locis arenosis & sabulosis.

## OFFICIN. NAT.

Folia, Semen.

Vires. R. frig. 3, sicc. 2. astring. pauci nutrimenti est, lumbricos fugat & expellit. Usus precip. in micigando seroore vitis, & hinc in febribus puridis malignis, ardore urinae, ut & in scorbuto, apprimè succurrit febricitantium astui (folia recensia applicata jecori, Renibus, &c.)

N. In tabe prodesse, succulentia & crassities foliorum arguuntur.

## PRÆPARAT.

1. Succus inspissatus.
2. ∇ Stillar. Ex herba.
3. Syrupus simpl. Ex succo.
4. Compos. Vide Disp.

N. Solet & condiri ad modum quo Cappares conduntur.

5. Conserv. Ex foliis.
6. Lochi.

HOFMAN. Portulaca.) Vel latifolia est sativa hortensis, quæ usualis, vel angustifolia sylvestris. German. Wurgelkraut.  
Vires. R. frig. sicc. astring. &c.) incrassant etiam, unde ebullitionem sanguinis compescunt in febribus ardentibus, hæmorrhagis medentur, scorbuto.

Potentilla.

vid.

Anserina.

[ Prassium. vid. Marrubium album. ]

## ¶ CCLXIV. Primula veris.

Floule, Herba Paralysis, Cast. Brunf. vulgaris, Trag. primula veris, Matth. Tab. Major, fl. luteis odoratis, Dod. Primula pratensis, Lob. verbasculum

odoratum, Fuchs. Arthriticum, Gesn. simplex luteo flore, Cam. verbasculum pratense odoratum, C. B. 1. German. Schlüssel-Blumen/ Himmel-Schlüssel / S. Peters Schlüssel / weiß Betonier. Primevere, Baviellon. Cowslips, Primroses. Westriekende Sleutelbloem/ enkel en dobbel.

Crescit in campestribus ac sylvis. Floret Aprili.

## OFFICIN. NAT.

[ Radix nonnunquam cuius pulvis ad vermes datur. ]

Flores ac Folia.

Vires. Calfac. leniter, siccat fortius, saporis est subacris ac subamari, subastring. Anodyna est. Usus precip. in affect. capitis, Apoplexia, Paralyti. In articulo- rum doloribus. Extrinsecus in Arthritide [succus foliorum contusorum impositus.] ac tumoribus, qui icibus venenatorum animalium subsequuntur.

N. Acetum radicibus impregnatum ac loco errhini in nares attractus, odontalgiam mirabiliter sedat.

## PRÆPAR.

1. ∇. Ex integra herba [caule, foliis ac floribus.]
2. Spiritus.
3. Conserv. Ex floribus.

HOFMAN. Primula Veris.) herba paralyti. German. Himmelsschlüssel.

Vires. Calfac. sic. subastring. &c.) Cephalica anodyna & antapoplectica est, unde usus ejus est in paralyti, apoplexiâ arthritide &c. Ex fl. paratur aqua, spiritus, conserv. &c. Unde & ingreditur aquam apoplecticam D. H. & Spiritum apoplecticum D. G. M. in infra annexo Thesaur. Pharmaceutic. sect. II sect. 23.

## ¶ CCLXV. Prunella.

Brunella, Dod. Brunf. Lob. Brunella vulgaris & S. Trag. consolida minor, Matthiol. minima, Cam. Prunella, Fuchs. Cam. Tab. Ger. lymphitum petraeum, Lob. ico. Cord. in D. German. Brunellen / Gotthilf / S. Anthoni Kraut. Herbe au charpentier; Self-heal. Bruynelle.

Nomen ducit ab Angina, quam Brunellam alii vocant.

Crescit in campestribus ac locis herbosis. Floret Junio, & hinc ferè integrè æstate.

## OFFICIN. NAT.

Folia, Flores.

Vires. Calf. & sicc. (subamara est) abstergit, consolidat, vulneraria est. Usus precip. in vulneribus imprimis Pulmonum, in sanguine coagulato. Extrinsecus in vulneribus & creberrimè in gingiva, aliisque affectibus oris ac faucium (gargari.)

N. Anthoni ex Collibus, radicem aridam denti dolenti affricatam, ut sanguinem susceperit, magneticâ vi dolorem sopire, fistulici indatur perforata, foramenquè mox tubulo ex salice obstruitur.

## PRÆPARATA.

1. ∇. Ex integra planta Augusto collecta.
2. Conserv. Ex floribus.

HOFMAN. Prunella.) Consolida minor. German. Brunellen. Nomenclaturâ ab angina ductâ.

Vires. Calfac. & sicc. absterg. consolidat, &c.) vulneraria est. Unde usus ejus est in vulneribus, sanguine coagulato pro decocto. Externè aqua ejus destillata in angina, & aliis oris ac faucium affectibus creberrimè usus est progargarifate.

## CCLXVI. Prunus.

Prunus { Domestica fativa, hujus loci.  
Sylvestris, Vido Acacia.

## OFFICIN. NAT.

Κοκκύμυλα, Pruna, Pflaumen/ Zwetschen. Prunes. Plumis, Prunes. Pruymen. [fructus pruni.]

Varii sunt generis colore, sapore, figura & magnitudine differentia, sunt enim dulcia, subacida, acida. Sunt purpureo-nigra, rubra, lutea, (cetera, Spilling Des prunes jaunes. Wheaten yellow Plums. Geelen Pruymen.) alba: sunt oblonga, rotunda: sunt denique majora, minora &c. In officinis autem usitata sunt pruna Damascena (Zwetschen/ prunes de Damasq. Damask-prunes. Damascische Pruymen.) cujus vicem subeunt pruna Ungarica, tum quoque nostrata dulciora in clibano exiccata. Praterca sunt & Prunecola, (pruna de Baignoles, à loço natali in Galliis) quæ nucleata & exiccata afferuntur, C. B. 15. pruna ex flavo rufescentia, mixti saporis, gratissima, Germanis. Pflaumen/ Prunellen. prunier, prunells-plums. Spanische Pruymen.

Pruna dantur Damascenis, quæ ex Syria Venetias sicca afferuntur, nucleoque sunt longo & plano potius quam rotundo. Secundo loco sunt, quæ ex Pannonia, prunes d' Hongrie, (unde Ungarica dicta sunt, aliis etiam Damascena,) Cord. in D. & Transylvania afferuntur, at Dod. Motavica magis ad alvum lenientiam probantur. His 3. subungi poterunt & nostrata, sed vitibus ea minora sunt.

N. Est & gummi prunor. ad calculum atterendum utile, sed rari usus.

Vires. Pruna natura refrig. & humect. Recensia cruda, mollium alvum quidem, verum facile putrescunt & proin minus commode (inprimis post cibum) esuntur, maxime si immoderatio usus sit. Pruna Damascena esus aptiora sunt, laxant, acrimoniam humorum ebriandium, linguam (macerata ac frigida in ore retenta) humectant, sium mitigant.

Prunecola (sive prunella dicta) Wein-Pflaumen/ Brunellen/ Des Buignoles, Self-Heal. Brunnecke/ refrigerans magis quam reliqua, humectantque sed citra alvi commotionem, adeoque esus aptiora censentur, grauiusque refrigerium in febribus excipient.

## PRÆPARAT.

1. Conditio pruna [ceræ] cum mell. p. ij. & vini p. j.
2. Pulpa prunor. Ex magnis acidis & vinosis fructibus scilicet perque setaceum trajectis & cum saccharo, circiter inspissatis.
3. Electuarium Diaprunis simpl. Eodem modo paratum, ex pulpa & saccharo.
4. Diaprunum compositum lenitivum Diadamasceon. Vid. Dispensar.
5. Diaprunum non laxativum, sive saccharo. V. D. Norib.
6. Diapruni sicutum Nicolai diagrydiatum.
7. Pruna laxativa.

HOFFMAN. Prunus vel sativa seu domestica, vel sylvestris est. Illa hujus loci, hæc autem ad Acaciam Germanicam pertinet: ut quæ suprad. Damascina aded nota est, ut non opus sit multis ver-

borum ambagibus de eâ agere. Nulla Regio est, quæ sibi propriam hujus assignat speciem. Hujus fructus pruna dicuntur, de quorum generibus vid. D. Amber & alii Botanographi.

Praterca sunt & Prunella &c. Gerin. Prunella. Hæc, ex quâ arbore decerpita & inde veniant, siccantur satis coactæ. Sunt autem nihil aliud, quam Pruna de Brigidata à solo natali, unde ex Galliâ nucleata & exiccata, in scaturia ad nos transportantur. Ex Caulo & hectica febris emaciatis conveniunt, si probe cocta in aquâ fortissimè succo citri magis compressi intrentur, admodum palato grata sunt, refrigerant & humectant citâ alvi solutionem.

Vires. Pruna natura refr. & humect. &c. plus minus, prout plus minusve habent dulcos aut acidis. Præterea laxant, leniunt stomachum, lædunt, cum facile putrescant, in primis si opus usus fuerit immoderatus, pauci sunt alimenti.

## CCLXVII. Prarmica.

Prarmica, Math. 1. Fuchf. Lon. Cast. Lob. folio Taraxaconis, Lob. pratensis, Cam. Ger. Diaco sylvestris seu prarmica Dod. Tanacetum album seu acutum, Trag. ( & millefolium 3. Tab. Pyrethrum Brunfelsico. alius Pseudopyrethrum. Dracunculus pratensis serrato folio, C. B. 2.

Crescit in pratis, ut & arvis etiam incoltis, aliisque locis saxosis. Floret Majo, Junio ac Julio.

## OFFICIN. NAT.

## Radix &amp; Folia.

Vires. Calfac. & sic. sternutatoria sunt [ob acrimoniam.] sed variorum usus.

HOFFMAN. Prarmica. Prarmica in genere dicuntur sternutatoria, quia hæc etiam pulverisata naribus inhæta stimulum omnem excitat. Sunt & qui Tanacetum altera vocant, sunt, qui millefolii, genus, & qui Dracuncum sylvestrem, & qui in hac Pyrethri gultum vellicat Pyrethrum sive Pyrethri vulgo in hac dicitur Pyrethra dicitur Roberti Scopione, & Bathonia, Ceris, Apulian, Casini, Salsburghelæ, &c.

Nascitur ad agrorum & pratorum margines locis umbrosis, etiam montosis & saxosis locis. Transfertur etiam in hortos Harret Majo, Junio ac Julio.

Vires. Calfac. & sic. &c.) incidit etiam artemis. dicitur, acris est gustus, mansu radix dentium dicitur etiam de loco.

Folia cum floribus valent ad delenda sub oculis fugilata.

## CCLXVIII. Pulegium.

Πύλεγιον Πύλεγιον } Latifolium { femina. Hoc africanum.  
Pulegium } mas. hoc subjungitur.  
Pulegium } Angustifolium Cervinum, cui subjungitur Creticum & Massilioticum, quæ miscuæ usalia.

Insignitur pulegium Brunfelsi. Trag. Math. Fuchf. Cord. Dod. Lon. Cast. Cam. pulegium Regium, Lob. pulegium latifolium, C. B. i. Gerin. Volcy / Stohfraut/ Poulier. Pennyroyal. Volcy.

Crescit locis cultis & incoltis, humidis occupatis. Floret Julio & Augusto.

## OFFICIN. NAT.

Folia, quæ eligenda caulibus ad tubum inoffensibus.

Vires. Calf. & sic. 3. Saperis subacris & phanari parvum tenuium, autem. incid. aper. resorb. Vlas precip. in mensibus cœnis, fluore albo, sæpius epicalis, confert Epaticis ac pulmoniacis: manifestum ac vomit ventris discentis, calculum ac urinam petit. Uero ac Hydropi medetur. Excursus, prodest capiti, sinuum arceus, vertiginem discentis, doloribus arthriticis convenit, dentes asphergit, pruritum cutis curat, &c.

## PRÆPARATA.

1. Conditio

1. *Conferu.* è summit.
2.  $\nabla$  *stillat.* Ex herba.
3.  $\nabla$  *bis destillata* Ex herba.
4. *Ol. stillarizium.*

hac parari potest *Essentia & Symplicis*, qui cum aqua fl. plantagin. pastor. aut pulmonariae iis, qui pulmonum ulceribus laborant commodè offerri potest.

*Pulsatilla.*

Herba Venti *Trag.* Sardoia *Dod.* Anemone Specif. limonia & samolus *Plin.* Dalech. Germ. *Küchens-Schell / Schlotter-Blumen / Mutter-Blumen.* Coquelourde, Pâsse-flcur, *Passe florver.* *Keuckens-Schell.*

OFFICIN. NAT.

*Radix.*  
Vires. *Calf. & sic.* Alexipharmaca est, praeservativa & curativa in peste utilis, ut & in febribus tertianis: uterina etiam est, & erubina.

[Folia vi caustica praedicta, verrucas, lentiginis, unguinum vitia tollunt, ulceribusque mundificandis inservire possunt.]

PRÆPAR.

$\nabla$ . ex herba, obstructioni narium conveniens.

CCLXX. *Pyrethrum.*

*Pyrethrum*, *Pyrethrum* flore bellidis, C.B. 1. *pyrethrum Brunf. Trag. Fuchs. Dod. 2. Matth. Cam. Tab. majus, Lon. verum, Cast. officin. Lob. Germ. Bertram / Zahn-Wurz Speichelwurz. Esser-Wurz. Pyrethre. Pellitory of Spain. Pyrethrum / Bertram-fruere.*

Crescit in Italia, aliisque locis calidis ac orientalibus, ut & in Helvetia, apud nos non nisi in hortis colitur.

*N. Pyrethrum Germanicum seu pseudopyrethrum; V. ptarmica.*

OFFICIN. NAT.

*Radix sola.*  
Vires. *Calf. & sic.* ultra 3. atten. incid. sudorem valide movet. *Usus* praecip. sed rari in viscoso phlegmate corporis, ac praecipue pulmonum, quod attenuat atque per expulsiorem ac urinam expellit, Venerem stimulat, quarianam curat. Extrinsicus in Odontalgia frigida, in Bauracho apophlegmaticans insigne est: juvat & in Hemierania: paralytin ac stupida membrâ sanat, rigores febris praecaveat [in unctum dorso ac plantis pedum.]

HOEMAN. *Pyrethrum fl. bellidis C. Bauhinii.* Nomen accepit ab ignea qualitatis impressione, quam radix mortua in ore relinquit. Dicitur etiam *Herba sativaria.*

Hujus sola radix in usu est. De cuius viribus consule *Dr. Authorem.* Vide Aquam odontalgicam ex hac paratam P. H. D. no. V. in thesaur. annexo sect. 2.

CCLXXI. *Pyrola.*

*Pyrola rotundifolia major, C.B. 1. Pyrola, Matth. Brunf. Dod. Lob. Cast. Tab. Limonium Fuchs. sylvestre Trag. Limonium & Pyrola, Lon. Germ. Winter-Grün / Wald-Mangolt. Pyrola. Pyrola, Winter-green. Wintergroen.*  
Crescit in sylvis humidis, Floret Junio.

OFFICIN.

HOEMAN. *Pulegium.* ) Graec *Kav'uan.* *pulegium* à pulcibus pisci derivantur, eò quod ejus flores recentes incensì eos fumo suo abigant ac interficiant. *Kav'uan* dicitur, quasi balans herba, quod à pecore cum floret gustatum, ei balatum moveat. *Catearum* vel *laisfol.* est, vel *angustifolium.* Illud *facina & mar;* quod etiam in usum venit. *Angustifolium* autem vel *cerinum Monstrosium, seu Regale* dictum, minus est usuale.

Crescit locis cultis & incultis, palustribus, & quae hybernis mensibus rigantur, incultis tamen. Floret Julio, & Augusto, & tunc colligendum est.

Vires. *Calf. sic.* partium tenuium atten. incid. aper. rest. &c.) Unde in mentum suppressione, secundinarum retentione, & partu difficili exsiccato frequencissimi usus est vel in vino infusum vel in equam aut essentiam vel oleum redactum.

*Pulmonaria arborea.*

Mucus pulmonarius. *Lob. C. B. 7. pulmonaria, Trag. Matth. Fuchs. Dod. Lon. Tab. prima. Cast. Germ. ungen.* *Straut* pulmonaire se levant aux arbres. *Messy Lungwurz. Dier-Longen-fruyt.*

Adnascitur arboribus praesertim, v.g. Quercui & aliis tum & petris; sed hic cadidior est. Vide *Lichen petræus.*

Vires. *Refrig. & sic. moderatè (aliis Calefacit.)* *Usus* praecip. in affectibus pulmonum scil. erosione, tussis, asthma, in profusivis alui ac uteri. Extrinsicus in vulnerum sanguine compescendo. *Vide & lichenem cum quo ut figurâ, ita & viribus serè convenit.*

CCLXIX. *Pulmonaria.*

Lungen-Kraut / pulmonaria.	Latifolia.	vulgaris, Schmal-Blätterich Lungenkraut. Common Lung-wort; Gemeine Longe-fruyt.
Pulmonaria.		
Lungwurz.		
Longen-fruyt.		

Crescunt in dumetis opacis ac umbrosis. Florent Aprili.

Eligitur praeter ceteris latifolia. Haec insignitur symphytum maculosum seu pulmonaria latifolia, C. B. 1. *Pulmonaria altera, Matr. Cast. maculosa, Lob. Cam. Tab.*

*N. Folia* variat quae aliquando albis punctis notantur, aliquando carent: floribus est communiter caruleo rubentibus, rarius albis. Sunt qui in mare & feminam distinguunt.

OFFICIN. NAT.

*Folia.*  
Vires. *Refr. & sic.* consolidant, conglutinant (al. *calf.*) *Usus* praecipuus in affectibus pulmonum, phthisis, expulsiore sanguinis. Extrinsicus in vulneribus.

PRÆPARATA.

1.  $\nabla$  *stillat.*
2. *Conferu* ex florib.

HOEMAN. *Pulmonaria.* Germ. *Lungenkraut.* Vel *Latifolia* est, quae praeter ceteris eligitur. Dicitur & *Symphytum maculosum.* *Pulmonaria maculosa.* Vel *Angustifolia* est *Plinii.* Haec minus utilis.

Crescunt in dumetis opacis ac umbrosis. Coluntur etiam in hortis. Sine maculis pulmonaria maculosa provenit Lugduni, Conar, ac Basileae. Maculosa autem crescit frequenter in Italia Bononiae scil. *Paravio, Ferrariâ.* Floret vere.

Vires. *Refr. & sic.* consol. conglut. &c.) Unde in pulmonum ulceribus & vulnerib. egregii usus est. Item in *kamoptis* &c. Ex



## OFFICIN. NAT.

## Folia.

Vires. Refrig. & sicca, astring. consolidant, vulneraria sunt. Usu interno & externo celeberrima.

HOFMAN. Pyrola.) *racunculifolia* major Bauhini Germ. *Wintbergstr.*

Vires. Refrig. & sicca, astring. consolid. dec.) Herba vulneraria est, consolidandis vulnerib. ac ulcerib. dicata, vid. *Tragus Libr. 2. cap. 53. p. 261* qui refert, contusam viridem *Pyrolam* vulneribus & ulceribus appositam ea sanare. D. D. *Schöner in Anstario in Tragion* triplices modos conficiendi ex *Pyrolâ* Unguentum proponit, & primo viride conficit; deinde album, tertio rubrum. Viride ob aruginem admistam magis extergit vulnera sive ulcera; Secundum magis resistit inflammationibus. Tertium magis ficit & consolidat, quam utraque priora ob holum Armenam & Sanguinem Draconis ei admista. Vid. D. D. *Simon. Pantii in Quadrup. Botanice. Class. 3.*

## CCLXXII. Pyrus.

Καίσις, ἄπιμος, Birn-Baum poirier. Pear-Tree. Neereboom.

1. { Domestica } Dulcia.  
PY- { Sylvestria. } 2. Acida.  
TA { } Acerba.

Vires. Refrig. astring. siccant sunt. Cocta verò melioris notæ censentur, & ve schola Salernitana habet.

Cruda gravant stomachum, relevanti pyra cocta gravantur.

Differre tamen viribus, prout sapore differunt, non difficile est colligere, dulcia laxant, acida & acerba astringunt &c.

N. *Arefacta* cocta & comesta commendantur in fluxu alvi.

## PRÆPARATA.

Ex pyris vulgaribus fit, i. *Pyraceum* vinum, German. *Birn-Wein*. Poiré. Pear-Wine, Perry. Neer-wyn quod rusticis nostratibus loco vini infertur, paraturque ad modum quo vinum.

2. Ex eodem pyræo fit acetum rusticis nostratibus vulgarissimum.

3. Condita pyra muscatellina cum decocto proprio.

HOFMAN. Pyrus.] Germ. *Birnbaum* Hujus fructus *Pyræ* dicuntur, quæ domestica vel sylvestris sunt. Dulcia, acida, acerba. Quolibet Regio sua etiam jactat *Pyræ*.

N. Omnibus aliis *Pyræ* *Muscattellina* dista præfero ob aromaticum saporem unde etiam condita in officinis præstant, & pro confortante ingrediuntur sæpe *conf. Stomaci* & *Electuariorum*.

Vires, refriger. astring. siccant sunt &c.) Cruda scil. ventriculorum insunt, ac colicis & nephriticis dioloribus obnoxia sunt.

## Q.

## CCLXXIII. Quercus.

ἄπις, Quercus, C. B. 4. Quercus, Marsh. Fuchs. Dod. Trag. Lon. Tab. Vulgaris Lob. Cord. Germ. *Eichenbaum*. Un Chêne. Oak Tree. Eichenboom.

## OFFICIN. NAT.

Folia, Glandes, earumque Capula, cortex, Viscum, Fungus.

Vires. Folia, Glandes, Cortex, cupulæ glandarum refrigerant, sicca. Astring. Usus in fluxu alvi, uteri, seminis. Extrinsicum in Odontalgia, proflavio uterino, &c.

Viscum, (quod præ reliquis visci generibus probatur.) *Erbenmisse*. Da Visc ouguy de chêne *Misfeldin* or *misseldin* of Oak & ym ut *Enckenhoit. calfac. moderate*, seu paulatim emollit, dicitur. Usus præcip. ac specificè in Epilepsia. Extrinsicum maturat tubercula, parovides, cæteroque abscessus (cum resina ac cera mixtum.)

[Dicitur Lignum Crucis. Bravo resol. Med. p. 6. p. 553.]

Fungus quercinus hemorrhagiam narium ac sanguinem vulnere, non minus ac *betulinus* cohibere dicitur.

## PRÆPARAT.

1. *Ussilla*. Ex foliis quercuum novellat. Majo collectis.

2. *Gluten*, i. e. Extractum viscosum è visco (*Vogelstein*) quod ingreditur nonnulla Emplastrum.

3. *Spiritus* per retortam aperto igne prolectus & rectificatus, fætidus & Emphyreumaticus est, sed in Epilepticis utilis & clystericus.

## Q.

HOFMAN. Quercus.) Germ. *Eichbaum*. Hujus Folia, Glandes earumque capula, Cortex, viscum, fungus in usu sunt. De quorum usu & viribus vid. D. *Andreas*.

N. 1. Hæc pertinet & *Galie* de quarum generibus in *Quercis* crescentibus vide quæ supra ex *Appendice Q. Aulicæ* annua.

N. 2. Nec *Uva quercina* Veteribus incognita sicco præparanda est pece. Quæ est concretum quid in formâ *Uvae* ad radices quercuum sub terâ temporis veris ex humore radicum forsitan superfluo, saporis styptici, colore foras purpureo, intus candido & quasi lactifero. In *Æstate* perit & quasi lignea fit. Tempore ergo veris colligi debet & sicari sub 2 ac pulverisari. Illo pulvere nihil est præstantius in dysenterâ & in quâ sanguinis fluxu.

N. 3. Mirum quod Morbi, qui per incrustationem signi quercini adminiculo inducuntur, contrâ à bene à curantur, quæ arboribus sibi etiam Naturâ sunt adversæ & contrariæ.

N. Equi scutellati subalbidî *Neustigien* castigatâ *Pistie* nigricant, & veteres pilos jaciunt, aut nigricos pilli veterum albicorum loco ipsis renascuntur, si verno tempore unum & alterum pagillum aut manipulum gemmarum quercus a bo in retortium in modum avenæ conjeceris, illique aliquandiu in *pub* tiantur, ob Sal vitriolicum, quod in illis delicescit. Ex *foliis quercinis* collectis Majo aqua destillatur, refrigerant & astringent.

## CCLXXIV. Quinquefolium.

Πεντάφυλλον, Quinquefolium majus repens flore luteo, C. B. 1. pentaphyllon minus. *Bruff. vulgare*, *Trag. Dioscor. Tab. luteum majus*, *Dod. 1. & 2. Lon. repens*, *Cam. Quinquefolium*, *Marsh. Lob. Germ. Junff fingerkraut / Junff Blat*, *Quintefeuille*, Five leavedgals. *Cink foyl*, *Dff viergerkraut*.

Crescit passim locis arenosis, campestribus. Floret Majo & Junio.

## OFFICIN. NAT.

Herba colligenda cum floribus; colligenda Vere.

Vires. Temperatum est caliditate & frigiditate, sicca, astring.

3. *astring.* *ambrosia* est. *Ufus* *præcip.* in *affectionibus à* *causaribus oriundis*, *paralyti*, *phthisi*, *arthritide*, in *utero humiditate corrigenda*, in *sanguinis expulsi-  
one ac iusti*, in *ictero*, in *obstructione Epatis & lienis*, *obstanti acrimoniæ bilis aduisti*, *stis fluxus alvi*, *hemorrhoidum*, *hemorrhagiam narum*. *Prodest* in *calculo ac crasse Renum*, in *Hernia*, in *febris*; *Ex-  
trinsecus* *prodest* in *oculis inflammatis* [*succus instilla-  
tas*] in *oris putredine*, *laxitate dentium*, *absorbet* *ul-  
cera etiam maligna*.

N. 1. In *febris tertianis* *exhibent* *folia trina*, in *quartana quaterna*, &c.

N. 2. *Sunt qui radicem pugno detentam ad hæ-  
morrhagiam narum sedandam commendant.*

PRÆPARATA.

1.  $\nabla$  *stillat.* *Fit* *ex herba collecta* *Majo*.
2. *Extractum.*

HOFFMAN. *Quinquefolium*. )  $\omega$  *Quinquefolium* *Quinquefolium*  
*Majo* *reperit* *seu pinnati quinquefoliorum flore luteo* *Bauhini*,  
*quod inter omnia maxime in usu est.* *Ger.* *flüßinger Kraut*.

*Vires.* *Temperata est caliditate & siccitate, sic. astring. &c.*  
*Unde ad odontalgiam radice decoctum commendatur, si os eo*  
*elatur, eademque radice manu detenta, usque dum incalcat,*  
*hemorrhagiam narum sedat.* *Nonnulli ad febrium paroxysmos*  
*impendos, in quartana quaterporum ramulorum folia, in*  
*tertiana tenerum, in quotidianâ unius cum hydromelite vel*  
*piperis exiguo, vel vino diluto ægris, propinant.* *Quidam*  
*etiam hujus folia saltem radicebus collecta arteris brachii dex-*  
*tri cum sale imponunt pro antiseptico externo topico.* *P. Do-*  
*relli Centur. 1. obs. 17. 32.*

R.

¶ CCLXXV. *Raphanus.*

major orbicularis vel Raph. rotundus  
domesticus. *Hujus loci.*  
niger. *Idem hic cum priori.*  
minor oblongus. *Est esculentus & minus*  
*officinalis.*  
rufficanus seu marinus. *Vide in sequen-*  
*ti.*  
aquaticus. *Non est in usu.*  
sylvestris *V. Armoracia.*

*Peponis papavere*, *Arab.* *Fugell.* *Raphanus magnus*,  
*Lob.* *sativus Raphanus*, *Fuchs.* *Cast.* *Raphanus rotun-*  
*dus*, *Lon.* *Tab. orbicularis*, *Tab. & Ger.* *Radicula sati-*  
*va*, *Dod.* *Raphanus major orbicularis vel rotundus*,  
*C. B. 1.* *Kettich* *Refort.* *Radisch.* *Radißen.*  
*Crescit in hortis, gaudet solo humido.*

OFFICIN. NAT.

*Semen, Radix, sed raro, quia culinaria potissimum*  
*est.* [*Liquor tamen ex talcosis saccharo cando consp-*  
*eratus, puerulis convenit in pectoris mucilagine.*]

*Vires.* *Cast.* *3. sic. 2. aper. absorg. arien.* *Ufus*  
*præcip. in calculo atterendo ac expellendo, urina ac*  
*menstruis ciendis, in obstructionibus Epatis ac Lienis,*  
*attenuat mucilaginem viscosam in ventriculo, confert-*  
*que ad distributionem chyli, chymique.* *Extrinsecus*  
*apponitur plantis pedum in febris, sicuti & cervi-*  
*cini capitis dolore febrium malignarum committit.*

N. *De usu interno notandum quod nauseam & ru-*  
*am creare solet.*

PRÆPAR.

- $\nabla$  *stillat.* *Ex radicibus* [*Ictericis utilis.*]

R.

HOFFMAN. *Raphanus*. ) *De Orbiculari scilicet & rotundo*  
*hic loci agemus.* *Ger.* *Kettich*.

*De Hujus usu interno D. Aubrey sufficienter tractavit.* *De usu*  
*externo saltem addimus, quod nec post habendum sit* *Raphani u-*  
*sus contra pedum clavos, si illis decreverit luti post pedum*  
*lotionem eo usque raris, ut dolent, pulpe raphani succus ære*  
*instilletur, futurum ut evanescant.* *Spinas etiam extrahit* *ra-*  
*phanus cum pinguedine aseni in mistis & impostis.*

¶ CCLXXVI. *Raphanus marinus seu rufficanus.*

*Raphanus Rufficanus, C. B. 5. sylvestris, Diofcor.*  
*Fuchs.* *Armoracia* *aut Raphan. majus, Brunfels.* *Ra-*  
*phan. major, Trag. marinus* *Tab. vulgaris & ruffi-*  
*canus, Mauh. Radicula magna, Dod. ruffican.*  
*Lob. Cam. German. Meer-Kettich. Grand refort,*  
*Hors Radisch, Micrich-Wortel / Depere-Wor-*  
*tel.*

*Gaudet solo humido.*

OFFICIN. NAT.

*Radix, effodienda Martio.*

*Vires.* *Cast. & sic. ad gr. 3. incidit, atten. eadem-*  
*que cum priori qualitates habet, sed fortiores: tartar-*  
*eam mucilaginem incidit, ciet vomitum (si succus vel*  
*infuso in aceto cum melle tepide assumatur & aqua*  
*superbibatur.) specificè scorbuticus prodest.* *Calculus*  
*pellit, mensis ciet.* *Extrinsecus prodest in febris (ter-*  
*tiana & quartana) succus cum ol. piperino dorso inun-*  
*ctus, pulvisque cum Sal. com. impostus, vel umbilico*  
*applicatus, donec sentiat; [Sugillata usus è vosti-*  
*gio tollit, aut succus expressus, auferendus ubi morde-*  
*re incipit.* *Seb.]*

PRÆPAR.

- $\nabla$  *stillat.* è *radicibus.*

HOFFMAN. *Raphanus marinus seu Rufficanus.* ) *Ger.* *Meer-*  
*kettich.*

*Vires.* *Castac. sic. incid. atten. &c.] Specificum antiscor-*  
*buticum est, & juxta carnem resolvit, mensum suppressionem*  
*curat.* *Ex hoc cum aliis ingredientibus anti-scorbuticis & emul-*  
*siva Mistura anti-scorbutica seq. modo conficitur, licet calida*  
*adit sanguinis & viscerum intemperies.* *æ Raphani marini aut*  
*Armoracie in talcosis incisi siii li. cochlearia M. ij. Nassurr.*  
*aquatic. M. j. Sem. Cochlear. Nassurr. horten. siii sji Decoct.*  
*hordei lib. j. Vini Rhena. 3vj. incid. & contul. stent in infus.*  
*per 12. hor. in loco tepido vase optime clauso, colaturæ*  
*adde Spiritus Mororum Norvagic. 3iv. Elnsacchar. Citri*  
*non rancid. q. l. M. cujus dosi mane & vesperi sji. propinan-*  
*da quibus interdum Mistur. f. aliquot guttule addi possunt;*  
*vel Tinctura bezoardica.*

¶ CCLXXVII. *Rapum & Rapa.*

*ρωζόλαν, Ruben / Navaux, Rave. Turneps. Kä-*  
*pen / Knollen. Arab. Salom, Selgem, Selgem &*  
*Diofcor.*

- { *longum, foemina.*  
*rotundum, mas.*  
*sylvestre, quod minus usitatum.*

N. *Nomen Rapi omnibus usuale est.*

*Vires.* *Cast. 2. sic. 1. Seminis usus præcip. in illi-*  
*dotis, Venrem ciet, morbillos expellit, Dosis ʒss. Ra-*  
*dix magis culinaria est, sed ventriculo sanulepa. Suce-*  
*cus & decoctum leniunt acrimoniæ bilis ac asperita-*  
*tem bronchiorum, asperaque arteria &c. Extrinsecus*  
*618*

cus imponitur Perrioni (colica) adhibeturque in gargaris. Vide & Napum.

¶ CCLXXVIII. *Rhaponicum vulgare.*

Rhaponicum seu Centaurium majus. folio in lacinas plures diviso, C. B. 1. folio non dissecto, C. B. 2. Alpinum luteum, C. B. 3.

Ex his usualius est primum, quod insignitur Rhaponica, quæ hodie centauria major, *Trag. Cord. Centaurium majus, Lon. Lob. magnum, Marthiol. Dod. Cast. Centaur. in D. Cam. Tab. German. groß saufendgülden-Kraut Rhapontic, Rhapontic vulgaire. Greas common Rhapontick, Rhubarb. Gemeene Rhapontick, Rhabarbar, Groote Guldwortel.*

Crescit in alpinis & vallibus pinguibus, apricis, Apuliz, Sabaudiz.

OFFICIN. NAT.

*Radix.*

Vires. *Natura est temperata, sicca, astring. vulneraria est, saporis subdulcis ac subacris. Usus in febribus acris, Dysenteria: ceter menses, profusivumque à contrario sistit: prodest in hernia, sanguine coagulato, expulsiōne sanguinis in febribus stomachicis: Epar aperit ac roborat, summopere laudatur à nonnullis in obstructione venarum mesaricarum, & in morbis hinc ortis.*

HOFMAN. *Rhaponicum vulgare.* seu centaurium Majus Germ. *Größ saufend-gülden Kraut. Vel latifolium est, vel tenuifolium. Rhaponicum dicitur, non quod unum & idem sit cum Centauria majori, sed quod isti admodum simile sit.*

Crescit in alpinis Apuliz, Sabaudiz: Et, feritur in hortis.

Vires. *Natura est temperata, sicca, astring. &c.* Vulneraria est: Et in hac acris simul & adstringens cum levi dulcedine sapore percipitur: Unde illius usus ad rupturas & pectoris inveterata mala commendatur, hæmopytin scilicet, &c.

¶ CCLXXIX. *Rhaponicum verum.*

Rheum, Rhâ. Dioscoridis, C. B. 3. Ponticum Rha antiquorum, *Lob. Rhapontic. verum officin. German. Rhapontic. Rhapontic vray. Trus Rhapontick, also Rhubarb. Dyrecte Rhapontick, vooft Rhabarbar.*

OFFICIN. NAT.

*Radix, quæ ad nos ex Asia advehitur.*

Eligenda quæ non cariōsa, rubescens, in ore lentorem referens.

Vires. *Calfac. & sicca. 2. seu mixtura temperata est, terrestris & ignea, saporis subacris. Stomachica, Splenica ac hepatica. Usus præcipui in doloribus arthriticis, febribus, venenarum animalium sibilibus, &c.*

PRÆPARATA.

*Extract. f. l. c.*

Vires. *Summum est cardiacum Quercetian. Phar-macop. Best.*

HOFMAN. *Rhaponicum verum.* German. *Rhoptick.* Nomen accepit à loco natali à Rha flumine, in cuius ripa præ pontum & Ephorum Camerium nascitur. Toro igne collo errant, qui *Centaurium Majus* eodem insignunt nomine, quamvis magna huic cum illo sit affinitas. Hoc à *Rhabarbo* etiam est diversum, de quo infra.

Nostro seculo, quid verum sit *Rhaponicum* & qualis planta, edito de hoc eleganti tractatu ostendit *Proffer Alpinus*, verò ejus plantæ ex Thraciæ Monte Rhodope in Italiani allatæ; Radicibus præsertim est hæc Planta multo, ab uno genere proficiscens, longis, rotundis, centaurii majoris similibus. Ut primum è terrâ eruantur, ex rasso nigrescunt; substantiâ rarâ, laxâ, levi, quæ commendatur croceo tingit colore, & si pluculam dentibus agiteret, glutinis modo lenescit, levi amaritudine prædita. Folia fere multa, longis pediculis sursum acta, ampla ad magis lappæ figura inclinantia, majora tamen & laciore in circumferentiâ miris quibusdam circum olutionibus agitata, colore viridi in nigrum inclinate, pediculis longis, trassil, lævis; intus cavis, externis convexis, striatis, que in orbem expahuntur: inodora, sapore subacido, caulis ex medio foliorum exurgit, unicus; tubizilis, ad rubrum inclinans, rotundus, cavus, crassus, striatus, geniculatus, ex cuius geniculis furculi rectè erunt duo vel tres, utrinque ex opposito flosculis albis muscosis sambuci floribus simillimis, tæcensim undique congestis, bene olentibus, sapore subacido, quibus succedunt femina triangula parvis folliculis, tuberculosis testa, nigra, hypolapathi seminibus simillima.

Nostro jam ætate non amplius adeo reperitur *Rhaponicum*, Belgæ colunt jam etiam in hortis suis, et hæc à aliâ tum.

Duplex autem est *Rha sine Rheum*, scilicet *Rha barbata*, de quo infra de purgatione, & *Rha sine Rheum Persicum*, de quo hoc loco.

Radix Ejus eligenda, quæ non cariōsa, sed rubescens, in ore lentorem referens.

Vires. *Calfac. & sicca. seu mixtura temperata est, terrestris & ignea &c.* Unde vires obtinet singulares, nam ratione terrestritatis adstringit cum modicâ caliditate, laxitas ejusde levitas acris etiam multum participare ostendit; proæ naturalis partium texturâ deponit. Hinc convulsis, turgis & orthopneis prodest, lithenas ex aceto sanat, hæmopticos, colicacos, thymoticos, &c. Dolores & inflationes dissipat, Lienosis, hepaticis, splenicis, singulientibus medetur. Ictus venenarum animalium curat, levi purgatione facultate prædita.

N. *Rhaponicum verum Septentrionis* Rha præ cælestiorem fore àquat. *Rhabarbo* graviore ad compactionem, rugosâ & fisco cortice prædita, secta, transversim spicas ostendit, colore vero mixtoque rubro, quam *Rhabarbarum*. Sapor illi subacris & adstringens, odore nullus. Neque tamen *Rhabarbarum*, hæc Persicum est, sed planè alterius generis planta.

¶ CCLXXX. *Rhodia Radix.*

*Rhodia, Rhâ, Radix Rosea, Trag. Marthiol. Ded. Cord. Cam. Fusch. Lon. & Tab. German. Rosenwurzel. Racine sentant les Roses. Rose-Roos. Noll-wortel.*

Crescit sponte in alpinis, solo gaudet ambo: solo.

OFFICIN. NAT.

*Radix sola.*

Vires. *Natura censetur temperata (Fusch. calf. & sicca. 2.) cephalica est. Usus præcip. in dolore capitis (cum ros. contrisâ.)*

HOFMAN. *Rhodia Radix.* German. *Rosenwurzel.* Tuberosa est radix *Rhodia* diffia ob odorem & saporem, quous amulatur flores rosarum, ab unâ radice multæ oriuntur virgæ, tenues, numerosâ foliorum congerie stipatæ. Flores umbellâ gerit ex pallido rubescens coloris, quibus succedunt illiquæ, semen continentes. Hæc *Rhodia* carere statum *Gamm & Fuschus*, sed contrâ rei veritatem.

Vires. *Natura censetur temperata &c.* Cephalica est. Usus utitur cum aqua rosar, in dolore capitis, ex apertione contra-cto.

¶ CCLXXXI. *Rhodium Lignum.*

Aphalatus, *Rodiser-Hof*. Bois sentant les Roses. *Rhodium*, or *Roswood*. *Asphaltum*. *Rosenhout* of *Rhodium*.

Aphalatorum 4. quidem modernis innotuerunt genera, Cortice cinereo, ligno purpureo seu Dioscoridis. 2. Asp. colore buxi. 3. Asp. albicans torulo citreo. 4. Afpal. rubens. Verum officinis nostratis non nisi secundum & tertium suppetunt. Prius est Afpalati 1. genus. *Lob.* Postetius dicitur *Rhodium Lignum*, quibusdam Agallochum, oleaque *Aethiopia*, *Cord.* in *D.* Agallochum forte, id est, xyloaloe solida, quibusdam lignum *Rhodium*, *Rhodium* & *asphaltum*, aliis oleastrum lignum, *Cord.* *hist.* *Afpalathus* rosceus f. 3. *Lob.*

Vires, *Dioscoridi* & *Galeno calfac. sicc. & astringi*, unde commendabile ad ulcera oris, ad nomas genitalium & forasda ulcera, ad alvi fluxus. Verum enim vero an hac nostrati conveniant, cuius licet experiri. Vix enim modernis praticis in usu est: nisi quod interdum ad renum calculos decoctis incoquantur.

PRÆPARATA.

Oleum still. quod communiter pro oleo rosarum habent.

HOEMAN. *Rhodium Lignum.*) *Afpalathus*. German. *Rosier Holz*. Varia de hoc ligno reliquerunt in scriptis suis *Dioscoridi*. Lib. 1. cap. 19. *Plinius* Libr. 21. c. 24. *Prosper.* *Alpin.* de *Plant. Egypt.* p. 57. *Dioscoridi* frutex lignosus, spinis crebris aculeatus, in Istro, Syria, Nysino, & Rhodiocum insula proteritur; Arabibus autem non frutex est sed arbor crassa. Cum quibus & Nos facimus.

Vires. *calfac. sicc. & astring. &c.*) Unde ad tetra oris ulcera col' uenda commendatur, ejus decoctum alvum sistit, & sanguini rejectiones cohibet. Cum ejus oleo desistit aduiteratur utrumque. Plura vide in *D. Aurore* & in qua supra sub nomine *Afpalathi* ex *Appendice* ejus *Pharmacopoeie* annexa p. 1. & 2.

Hoc lignum ingreditur *trochiscis Helychroi*, ad confectionem *Theiaca* adionandam.

¶ CCLXXXII. *Rhus.*

*Rhus* folio ulmi, C. B. 1. *Rhus*, *Matthiol.* *Tab.* *Rhus cotinaria*, *Dod.* *Rhus oblonior.* *Lob.* *Cam.* *Sumach.* *Arabum* *Lon.* *Cast.* *Rhu*, *Rhoc*, *Rhus* culinarium, German. *Ferber.* *Baum* / *Schling.* *Baum.* *Rhon.* *Sumach.* *Sumach* / *en* *Smacke.*

[*Rhus* cum *Thee* idem putatur nonnullis.]

OFFICIN. NAT.

Semen, Folia.

Vires. *Refrig. 3. sicc. 2. astring.* *Usus præcip. in fluxu alvi, uteri seu mensium: hæmorrhoides compescit, bilem obviandis. Extrinsecus resistit purefactioni ac Gangæne in paronychio.*

N. *Ginnam* dentibus induratum odontalgiam sedat.

PRÆPARATA.

*Succus Sumach.* id est, *Pulpa* sine ossis feminibus.

N. *Alii*  $\mathcal{L}$ . *Decoct. Rhos* ex ramisculis & *Tamarind.* conquassatis macerant ac coquant ad consistentiam. *Tabern.* in *Herbario.*

HOEMAN. *Rhus.*) *Sumach* *Arabum*, *Rhus cotinaria*, ob-

soniorum, *culinarium* &c. Hic notandum, hæc genere vel specie non inter se differre, ut nonnulli volunt. *Rhus enim* *obloniorum* nihil aliud est, quam fructus vel semen, quo utebantur olim coqui obsonis pro sale adspargentes. *Cotinaria* autem nihil aliud, quam folia & fructus ramusculi, quibus exicatis *Cotinaria* uruntur. *Gem.* *Ferberbaum.*

Gaudet solo petroso, cretice etiam in hortis nostris. Floret Julio. Fructus fert autumnis.

Vires. *Refrig. sicc. astring. &c.*) Unde interne commode adhibetur in dysenteria, fluxu hæmorrhoidum, nimio mensium fluxu; externe in uteri & ani proidentia, si cum mastiche decoquatur & applicetur; item ad oculos præservandos à variolis, antequam erumpant; Semin. *Sumach* cum sem. feniculi, in aq. rosarum infusum commode applicatur cum linteis.

¶ CCLXXXIII. *Ribes.*

*Grossularia* multiplici acino seu non spinosa, hortenensis rubra seu ribes officin. C. B. 1. *Ribes hortensis*, *Trag.* vulgaris domestica; *Matthiol. Cast.* *Ribes*, *Fuchf. Lon. Tab.* *Uva Ursi*, *Ribesium* fructu rubio; *Dod.* *Ribes Atabum*, *Lob.* German. *Johannis* *Beers* *Scin.* *Des grosfeilles.* *English* *Corenc*, of *Corenc*; *Ribes* / *Reibstein.*

Rubra. Hujus *Bacta* officinales. Nigra. Usualis non est. Alba. Et hujus bacca in officinas inferuntur gratior resque sunt gustu ipsis rubris.

Coluntur in hortis, maturescunt circa festum S. Joannis.

Vires. *Refrig. & sicc. 1. parvum tenuium: subastring. ventriculo convenient.* *Usus præcip. in profusivis alvi, dysn. choleram sedant, in febribus biliosis profunt, pu. redini resistunt, sitim restringunt.*

N. *Alba* ut minus acida, ita minus frigida censetur de June.

PRÆPARATA.

1. *Condita bacca*, cum decocto proprio de sacch.

2. *Rob. de Ribib. simpl.* Est succus inspissatus ad mellis consistentiam.

3. *Rob. de Ribib. compos.* Est syrupus de sacch. & saccharo.

4. *Vinum*, id est, succus liquidus.

HOEMAN. *Ribes.*) Hunc frutem veteres silentio præterierunt. Quidam tantum hunc esse contendunt, quem Arabes *Ribes* vocant. At *Ribes Arabum* à Nostro diversus est. Licet *Dodonæus* & *Amatus* unum & idem esse asserant, quibus & Nos adimplamur. Hujus duo observantur disjunctis, unum fructu seu bacca rubris, alter bacca albis. Qui bacca nigra profert non est in usu Medico.

Uterque frutex passim colitur in hortis. Florent Aprilis, & Majo. Junio autem & Julio bacca maturant.

Vires. *Refrig. & sicc. parvum tenuium, subastring. &c.*) Unde calidus vitærum & sanguinis extinguunt, febrium calorem contemperant, siim sedant, alvi profusivis medentur ex bile ortis choleram compescunt, ventriculi subversionem levant, Ex his bacca constitutum præparant, *Rob. f. & c.* item succus, gatrede &c.

¶ CCLXXXIV. *Rosa.*

Domestica, *podors* *Rosen*, *Rosier*, *Roses*, *Rosen* / *hujus loci.* Sylvestris, *uroppados*, *urobasos*, *Vide Cynosbatos.*

Rosarum varia sunt genera, coloribus ac foliorum multiplicitate differentia. Sic est *Rosa* (millefia) rubra, rubrapallidior, saturatius rubens, purpurea (hæc colorum

colorem carnis referens, Zebethina dicitur.) Versicolor alba, moscata seu Damascena, spinis carens, subviridis, &c. In officinis autem tria præcipue generis usalia sunt. Rosæ scilicet rubræ (quæ præstantissimæ) pallidæ quæ rubris succedunt, & albæ quæ infimæ sortis. Omnibus tamen laudem præcipiunt Rosæ moscatæ s. Damascenæ.

Florent Majo & Junio. Coluntur ubivis in hortis.

## OFFICIN. NAT.

Flores (rubri & pallidi asservantur exiccati) Anthera, id est, capillamentis.

Vites. Rosæ ut variant generibus, ita & qualitatibus. Sunt enim qui non sine causa rosas partim calidas & acres, partim frigidas volunt, caloremque resistere in superficie à frigore scilicet eo expulsam, qui in gmarce centibus evanescit, in genere tamen omnes refrig. 1. ac astring. spiritum vitales animal. sive recreant, ac roborant, pallidæ seu incarnatæ laxant. Rubræ ac albæ astringunt (alba levius, rubra firius.) Usus præcip. in fluxionibus, febribus, sive, appetitu prostrato, &c. Extrinsecus: in vomitu, cephalalgia, viscidis, dolore aurium, gingivar. sedandis, rethi intestini (cum vino cocta & imposta:) in ulceribus & inflammationibus oris, faucium, oculorum.

Flosculi luteicapillamentis in medio florum adhærentes, (Anthera offic.) exiccati immiscentur dentifricis ad gingivarum astringentem fluxionumque exiccationem.

## PRÆPARAT.

1. *Accium*, è flor. rubris.
2. *Stillat.* è floribus pallidis (preferunt ad oculor. morbos.)
3. è floribus rubris,
4. albis.
5. *Balsamus*. Ex ol. stillat. & cera depurata.
6. *Conserva*, 1. ros. rub. recens.
7. 2. antiqua.
8. 3. ros. rub. & sa.

N. Præstat ex tempore & cum hanc conservam conficere, affusione scilicet guttularum aliquot, quippe quæ ad tempus asservantur, & amittit colorem & saporem mutat.

9. 4. *Conserva* ros. pallid.
10. *Elect.* 1. Rosatum Mejsæ. V. D.
11. 2. de succ. Ros. solid. } Aug.
12. 3. liquidum. }
13. *Morselli*, id est, saccharum rosar. Ex succo & saccharo.

N. *Morselli* de spec. è succo rosar. sunt idem quod *Elect.* solidus.

14. *Resina Mannæ Christi*, officinis dictæ simplex & perlatæ.
15. *Ol. stillat.* ascend. cum spirit.
16. *Ol. infusum* 1. vulgare.
17. 2. omphacin.
18. 3. *Compos.* Aug.
19. *Pilul.* Rosar. id est, de aloë rosar.
20. *Spec. Elect.* de succ. ros. Aug.
21. *Aromatic.* ros. Aug.
22. *Diarrhod.* Abb. Aug.
23. *Rosat.* novell. Aug.
24. *Spiritus*, è rosis rubris fermentatis.
25. *Syrupi*, 1. rosarum simplex, seu laxativus simplex. Ex infus. 3. ros. rub.

26. 2. *rosar. solutivus Mueharnus*, (è Damascen.) Aug.
27. 3. *Laxativ.* compos. seu elaboratus.

[*Syrup. Rosarum solutivum compositum cum Anthebeja dictum.* Vid. D.]

28. 4. *sine elleboro.* Aug.
29. 5. *de rosis siccis.*
30. 6. *rosarum rogiu* seu *Lulep. Rosarum.*
31. *Mel rosatum Mejsæ.*
32. *simplex.*
33. *(syrupum.)*
34. *Laxativum*: ferè idem est cum syr. simplic.

35. *Tinctura*. Fit ex ros. rub. sicc. ʒj. infusis in ʒj. rosar. (vel fontanæ) tepcfact. ʒiiv. additis spirit. & vel Sulphuris ʒj. factâ digestionem F. Expressio & in opus sit filtratio.

36. *Trochisc.* Diarrhod. Aug.
37. *Unguentum rosarum.*

HOEMAN. Rosa.) *Hujusmodi generis vide in phytographia.* Uti autem variant generibus, ita & qualitatibus, quæ ex diversis partium specificis texturâ promanant. *Quoniam* *hæc* omnes in genere refrigerare ac adstringere scribit. Verum hæc effectum per se non præstant, sed per accidens calidiorum effluviis figurâ invadendo & ex corpore per poros eura evocando. *Robore* *recians* laxant, *recreant* astringunt, qui dixerit effectus pro d. veritate acris & portum var. à dispositione in rosarum particulis in nostro eduntur corpore, id quod præb. observandum est. *Ex his præparatur accium, ex floribus* rubris *simplex, item aqua destillata ex albis & rubris, Conserva, Balsamum, Morselli.* *Resina Mannæ Christi simplex & composita, sicut descriptum ac infusum, Balsamum &c.* *Spiritus* *negli* *rubris fermentatis, scilicet optimus fit ex rosis rubris & albis* *limbibus* *carum* *fructibus* *quàm* *centifoliis.* *Mixtis* *commissis & infusis* *è* *S.S.S.* *cum* *saccharo* *Thomæ* *indolho* *quæno* *ad* *spem* *æquâ* *replicâ* *ac* *proximâ* *digestione* *occludenda.* *Postmodum* *destillatio* *per* *velinâ* *instruitur,* *&* *demum* *Spiritus* *per* *MB* *evocatur.* *Ex* *hujusmodi* *Aqua* *Damascena* *Hamburgensium* *conficitur* *vid. Theriac. Nostri* *Pharmaceutic. annex. sect. 1. Num. 17.*

De Rosa quæpiam Chinesis hæc habet ATHAN. KIRCHERS in sua China Illustrata.

Datur Rosa Sinica arboribus innata, quæ debet singulis bis colorem mutat, purpureaque modo uti, modo rursus omnino candida evadit, amittit tamen odorem expert. Cujus si causam querat, ego quantum conjecturæ ausim, aliam esse non reperio, nisi temperamentum floris ejusque nutritivum, atque aliam aliamque ambicentis constitutionem; cum itaq; Rosa immixta temperationum fortita sit, hinc fit ut nō in natura li suo statu candescat, interdum vero plura ardentissimo solis aestu percussa submississimâ salis arcaniâ spiritum in ext. emas floris partes succret, & eas vapores & balicis in illa procreant purpurâ; ferunt procalenti solis calore, spiritusque paulatim exhalant, plana ad pristini splendoris candorem reduci necesse, fovefcent, donec novo curatō diti alii spiritus, demum purpureo imbuatur colore, & tandem de proprio calore solis, nisi spiritus non eliciatur amplius, us quoque candore suo restituitur: Cujus quidem vi experimentum si quispiam facere desiderat, ei accipiat rosam aut rosam, quam Damascenam vocant, eamque sale ammoniaco suffumiget, & cum ad mirationem videtur, rosam candidam in purpuream transmutari, & tandem in flavam & candidam: contra, sulphurum violæ & rosâ rubrâ suffumigata, in candidam colorem transmutatur; quod exp. rimentum usque in nos exhibens suis ita quoque causam atque hujus quam scribitur, rosa

*rosa sicca*  $\rho\omega\mu\alpha\tau\alpha\sigma\alpha\beta\omega\mu\alpha\tau\alpha$ . Neque in China solum hu-  
jusmodi natura prodigia reperiri putes; habet hic Ro-  
ma Nobilis Botanicus Franciscus Cornutus in suo hor-  
to, omni qua desiderari possunt, plantarum genere in-  
structissimo plantam, quam violam nocturnam vocat,  
qua diverso pro Solis ascensu & descensu colores ad  
sensum mutat, & que interdum nullo odore pollet, illa  
noctis nobilissimum & rarissimumque odorem expirat, de  
quibus vide fasius actum in nostra Philosophia lib. xij.  
Mundi Subterranei inferna.

¶ CCLXXXV. Ros Solis.

Rorella, Salvata, Sonnen-Thau/ Sonthail.  
Rosee de Soleil. Sundeov. A kind of Moss bede o'ed  
by the Sun. Rosa Solis. Nos Solis / Sondaun/  
Lopich-truut.

Est folio rotundo.  
folio oblongo.  
Ex his usualis quidem, veruntamen non nisi rari-  
sime major, qui incitribitur Ros solis, Dod. Lon. Cast.  
Rorida sive Ros solis major, Lob. Rorella minor, 1.  
Tab.

Crescit locis campestribus & palustribus, inter  
mulum albicantem & rubentem. Floret Majo.

OFFICIN. NAT.

Herba colligenda quando ☉ in ♋ (medio ♋ is)  
☾ crescente, die sereno ac calido: asservaturque sine  
lesione. Item succus folliis instar sudoris adhaere-  
scens.

Vires. Dodonaeus facit calid. & sic. 4. unde inter-  
nam ejus usum veteri: verum enim vero, sunt qui e  
contra magni faciunt, maximopereque commendant  
ad Pthysin a (quia calidissimo etiam tempore sudat)  
ad pestem, ad vulnera (in potu, &c.) ad Epilepsiam  
ardentem & praevendam. Extrinsecus promovere  
dicitur partum in puerperio (abdomini imposita) odon-  
talgiam sedare (in ore recienta) affectum mitigare  
maniacum (collo appensa) curare quartanam pulsi-  
vis 6. horis applicata ac dein hor. 6. aquae imposita: vi-  
cissim pulsibus applicata; idque multoies (10. 12. ite.)  
a Forest. lib. 16. 58.

N. Novi qui infusionem Rorellae in aqua vitae fa-  
ciunt, pro cordiali usuiato habet.

Succus dicitur humiditas, quae instar sudoris diebus  
quoque calidissimis, imò in majori copia, quam aliàs  
herbae adhaeret, atque concutiendo in patellam sup-  
positam colligitur.

Vires. Confortat cor, Epax ac ventriculum: capitis  
dolorem a causa calida sedat, pestem praevocet ac cu-  
rat. Extrinsecus adhibetur in affectibus oculorum, do-  
lore, scilicet inflammatione, &c.

PRÆPARATA.

▽ Stillat. ex tota herba.

Quoniam Aquae (Roris Solis titulo) variè aliun-  
de apportantur, & bibuntur à multis, placet huc ap-  
ponere formulam, ut qui Ros Solis, Rosae Solis vel  
Rosloglio, aqua vitae delectantur, sciant quod bibunt.  
Habet eam Antonio de Sgobbis nel nuovo & univer-  
sale Theatro Farmaceutico ex Ph. Lond.

℞. Aq. vitae optimae ℞ xij.

Succi Rorellae sive Liquoris ex foliis calidissimis  
diebus collecti ℞ ij s.

Aqu. totius Citri ℞ ij.

adde Rorellae M vj.

Rosar. rubr. M j.

Rad. Angelic. ℞ ij.

Nuc. Moschat. ℞ ij s.

Sem. Anis.

Coriandr. ana ℞ j.

Galang.

Zingib.

Caryophyll. a. ℞ s.

Cardamom. maj.

min.

Zedoar.

Calam. aromat. ana ℞ j.

Cinamom. ℞ j s.

Stent in infusione per dies octo in vase vitreo be-  
ne clauso, hinc destill. per MB liquori destillato addè  
Lig. Sant. rub. & citrin. minut. concil. ana ℞ ij s. ma-  
cer. per dies XX. postea filtr. & addè sacchari ▽ Ro-  
sar. & flor. citri q. s. soluti & in consistentiam Iulepi  
cocti ℞ ij s. M. optimè & serva pro ulu.

Vires. Corroborat cerebrum, cor & stomachum;  
praeservat ab epilepsia, & apoplexia, animo lae quenes  
refocillat, pesti resistit, & mitigat vires quartanae;  
bonum habitum corpori conciliat, in cachexia & chol-  
rosi utile, ut & in calculo.

Dosis cochl. j. vel ij.

N. Omituntur interdum Rosae, ut & aromata, ex-  
cepto cinamomo, & Iulepus rosatus ambratus addi-  
tur.]

HOEMANN. Ros Solis. Rorella. Rosa Solis. Spania Solis.  
Nomen inde accepit, quod, quamvis ardentissimus Solis altus eam  
illustret, ejus tamen folia semper rose & humiditate quadam vis-  
cida madaent, eorumque lanugo guttulis aspersa videatur. Has  
concutiendo in patellam suppositam colligi Dominus Auctor  
statuit, verum hoc experientia non respondet; puritatis enim  
illae guttulae, ubi extremis digitis leviter saltem attinguntur, mox  
veluti in exigua sericea alba filamenta tenacia ac gummiota di-  
ducuntur, quae concutiendo nunquam in vas suppositum colligi  
poterunt.

Veteribus non fuit cognita, nec Italiae ac Galliae populis,  
Borealiu saltem vernacula est, cum herbis capillaribus ma-  
gnam habens familiaritatem.

Distinguitur autem in Majorem & Minorem; Marem ac fami-  
nam. Folia habens vel oblonga vel rotunda.

Vires. Dodonaeus facit calid & sic. 4. Sunt qui magni faciunt,  
maximopereque commendant ad pthysin. Non debent etiam  
qui huic vim quandam specificam contra asthma tribuunt. Ver-  
rum curiositatis hoc est nimia. Nec enim omne asthma tollit  
neque pthysin curat. Planta, quae calida & sicca 4. grad. validis-  
sime exsiccet, urit & calefacit, ita ut periculi sit ea uti in hœtica,  
Caterum si respicio secundas qualitates, calculum communiu  
& aquas subducendo hydropem aufferit. Quem effectum, quan-  
tum Mihi constat, nemò adhuc literis consignavit. Cùm fontes  
Hornhusiani orientur, Rorellam quisque crepabat. N. si cau-  
sam? Planta palustris ad paludes & stagna noviter emergentia  
portentosa simul judicabatur. Aecedebat chemicarum malitia  
& mendacium, quae subtus latentem Auri mineram Rorellae  
vires inspirare solares profitebatur. Unde & non pauci Tincturam  
hanc pro Solis venditant, quae paratur per simplicem V. infusio-  
nem & extractionem saepius repetitam contra calculum egregiae  
efficaciae, cujus cochl. i. vel ij. Hac per alembicum non evehitur,  
ut vulgò sibi persuasum habent, licet negari non possit aquam ejus  
destillatam subtiliorem aliquem referre colorem.

De Rore Solis hæc habet D. D. EISHORTVS in  
sua Destillatoria Curiosa.

Sirpium quadam plurimas, sub se comprehendunt  
species: veluti Tulipa, Hieracium, Geranium, Or-  
chis, Thlaspi, Gramen. Alia nullas profusus, quan-  
tum quidem nobis hactenus constat: quemadmodum  
Anisum, Cymbalaria, Ruia miraria, C. pat.  
Nonnulla medio modo se habent, pauciores scilicet  
Rr 2 coll-

complexa species: sicut Galega, Glycyrrhiza, Chelidonium. Et harum quidem ultimarum tribus est amplissima, continens inter alia etiam comissima structura plantam, que ob liquorem viscidum, foliis vel per affusos folis calore immanentem, Ros Solis vulgo nuncupatur. Neque enim duabus plures species istius, Botanice nostris innotuerunt: quarum altera vocatur Ros solis folio rotundo, etque officinis usitata: altera, sed apud nos tantisper rarior, Ros Solis folio oblongo dici consuevit.

Experiment. 1. Accipe stirpem veris folis speciei recentem, & quidem integram, media estate, caloque sado collectam: posteaquam mundaveris omnia, incidetis, atque asperso aqua momento conquassaveris, Cucurbita immittitio vitrea, & absque additione per alembicum stillato. Transibit non sine delectatione innotentium liquor aureus, ad rubedinem vergens.

Experiment. 2. In experientia quoque stirpe nos experiri idem volumus, ipsi spiritum vini superfundendo. Post moram aliquot horarum ex vasis vitreis ope Balnei pepulimus, iucundo observantes spectaculo per alembicum, liquorem inde duci consuevit.

De causis huius effectus si quid conijcere licet, crediderim Rorem Solis ita esse compositum, ut in eo abundet Sal volatilis, qui inter destillandam secum vapores sinusos particulas per totam stirpem dispersas: siquidem quous quisque ipsius faciem externam contempletur, ex auro eam rubescere advertet. Accedat autem præterea oportet peculiaris proportio illarum particularum ad saltem: quoniam non desunt alia herba rubentes & resinosa, quarum tamen aqua destillata neutquam rubens aut flavescunt.

Postquam nostra ista experimenta jamdum feceramus, incidimus in Medullam Destillatoriam Conradii Kunrath, qui tractatu xv. de Rore solis inscriptis, operosissimam pro more proponit methodum, conficiendi medicamenta ex ista stirpe: nec non inter cætera aquam ipsius stillatitiam flavere asserit, in morbis universi panaceam: quam suo equidem relicti sumus auctori, aut potius Isaacio Hollando, ex cuius Opere Vegetabili omnia pene Kunrathus ille mutuatus esse videtur.

#### ¶ CCLXXXVI. Rosmarinus.

Aitavonic, σισυμαριν, Rosmarinus, Brunfels. Trag. Frag. Lon. Rosmarinum coronarium, Matthioli. Lob. Rosmarinus coronarius, Cam. Rosmar. coronarius, Dod. Hortensis angustiore folio, C. B. I. Libanotis coronaria, Cord. in D. German. Rosmarin. Rosmarin. Rosmary. Rosmarin.

Crescit in locis apricis. Floret Majo & Junio.

#### OFFICIN. NATIVA.

Folia, Flores (specialiter Anthos offic.) Semel.

Vites. Calf. & succ. 2. lenta incidunt, saporis sunt mixti, acris, amari: subastring. cephalica sunt & precipitans, ut & uerina. Usus præcip. in affectibus capitis ac nervorum, Apoplexia, Epilepsia, Paralyti, Vertigine, Caro, &c. Visum acunt, sicut em anhelans emendat. Epatis, Lienis ac Uteri obstructioni resoluunt, Ictero ac fluxu albo mulierum medentur, corque confortant. Extrinsecus profunt, in catarrhis (suffus) & exinde natis affluibus. In utero corroborando, &c.

N. Flores asseruari possunt per biennium.

#### PRÆPARATA.

1. ∇ E planta integra,
2. Spiritus.
3. Mel anthosatum.
4. Ol. stilla. Unâ cum ∇ extilli.
5. Balsamus. Fit ex oleo l. c.
6. Conserua. Ex floribus Anthos.
7. Species Dianthos.

HOFFMAN. Rosmarinus.) A German. Rosmarinus choronic German Rosmarin, quia juvenillimum odori suavitati, ipsi libanotis nomen est inditum, & quia Corollis expectis Coronarii appellationem adeptus est.

Colitur in hortis, & sponte provenit in Gallia Narbonensi. Floret Majo & Junio.

Vites. Calfac & sic. &c.) Hic inter plantas cephalicas præstantissimus est, ob vim suam absterisivam & antoniam, casus & pituitosus dictos humores incidit & meatus obstructos rorat, unde in epilepsia, apoplexia, paralyti, catarrho, siccatu, asthma, ictero, ventriculi inflatione, colici, calculo, fluxu albo mulierum, sterilitate, chlorosi, æthritide cum S. V. rethricis destillatus mira præstat. Flores ipsi vel folia si coquantur cum vino & melle ad dimid. & partem consumptionem & capiantur ante somnum, asthma mirè confert, vocemque clarificat optime. P. Boerhaav. Centur. 4. obs. 46.

#### ¶ CCLXXXVII. Rubia.

Epodeos, Rubia tinctor. sativa, C. B. I. Rubia Cord. in D. Dod. Leb. Clus. Rub. sativa, Bras. Mach. Fuchs. Lon. (asi. German. Rothe / Wurbe / Rothe / Ferber / Wurbe. De la garame. Maddor. Rothe / Rec / Recrappe.

Adfertur ad nos ex Silesia, ubi conjuncti ferri colique solet. Gaudet solo pingui, floret, limenque fert zitate.

#### OFFICIN. NAT.

Radix Colza, collecta Majo ac Junio.

Vites. Calf. 2. succ. 3. (al. refrig.) aperit, diss. dissol. subastr. Vulneraria est. Usus præcip. in obstructis Epatis. Lienis & imprimis uteri. Proin in Ictero, Hydrops, urina obstructa, obstructione mensium, in postis, &c.)

N. Adhibetur & à sincloribus ad coloris rubri præparationem.

N. Olea, verbigratia, Terrebine sine suavitatem colorum ex rubia extrahunt, quam Aqua & Spiritus Vin.

HOFFMAN. Rubia.) Rubia tinctorum, vel tinctoria vel sativa est German. Ferberrothe. Vel est Rubia quercifolia, vel glabra quercifolia, angustifolia, nem quadrifolia sativa lobata. Rubia parva fl. carnosa, Rubia spicata &c.

Vulgata sativa non solum in Silesia copiose colitur & inde ad nos transfertur, verum etiam in pluribus provinciis Italia, Hispania, Gallia & Belgii locis. Floret autem & limen facit. Radices colliguntur Majo ac Junio.

Vites. Calfac. per. aper. dissol. subastr. &c.) Vulneraria est. Uode earum decoctum commendatur vulneribus, casus, ex alio precipitatis, in cruce coagulato, inle mutatio non minus: & hoc solum ingrediens in sanguinem Canarianum. N. hæc radix in ∇ cocta vel S. V. infusa destillatam prode colorum incarnatam, & si oleo infundatur Terrebine sine sufficit & rethigo suavitissimum colorum emittit.

#### ¶ CCLXXXVIII. Rubia.

Rubus offic. vulgaris. Hujus loci, nalis est. Uetus. Loci signum.

Insignitur: Rubus vulgaris seu rubus fructu nigro, C. B. I. Râns, Græc. Santis Latin. Rubus, Dioscor. & Puri

Plinio. Rubus Brunfels. Matth. Fuchs. Dod. Cord. in D. Lon. Lob. Cast. Rubus grandis & secundus, Trag. Rubus arvensis. Tab. German. Brombeer / Brommen. Ronces. Brambles. Braeme.

Crescit inter dumeta. Florescit initio æstatis, maturefcit in fine ejusdem.

OFFICIN. NAT.

Folia, Fructus (Mora rubi, morabati, bati, Bärna.) Radix, sed raro.

[Quidam pulverem vermium rubi habent pro Antiepileptico.]

Vires. Folia ac Fructus immaturus refrigerat, siccastringit, potenter. Fructus vero maturus caliditate est temperatus ac subastringens. Usus præcip. in quibuscunque profusivis, vomitu, fluxu alvi, uteri, navium. Extrinsecus in aphthis, aliisque oris affectibus abstergendis, in vulneribus adstringendis, capillos nigrat, scabie curat.

Radix lithontripica censetur, sed rari usus est.

PRÆPARATA.

1. Rob. Diamoron simpl. Ex succo fructuum immaturior.
2. Diamoron compos. V. Disp.
3. Diamoron Nicolai usitatum. Vide Disp.

HOEFMAN. Rubus vulgaris. N. Ne quem offendant, quod D. Author scribat, ex hoc succo fructuum immaturorum Rubi vulgaris Diamoron sic præparari, & etiam ex fructu Mori elaborati, sciendum est, Mora cella seu domestica nostris Mautbeeren dicit. Mora verò sylvestria esse Mora Rubi Bati, quæ Brombeeren vulgè appellantur, & unum pro altero in defectu alterius substitui.

¶ CCLXXXIX. Rubus idem.

Rubus idæus { spinosus. Hac usualis.  
                  { lævis.  
                  { fructu albo.

Inscribitur rubus idæus spinosus C. B. 3. Bärn idæia, rubus idæus, Trag. Matth. Dod. Lob. Lon. Cast. Tab. Rubus idæus exilibus spinis Cord. in D. Rubus idæus vulgaris Clus. Germanicè Hindbeeren. Des framboises, Bayes de Ronce. Raspberry. Kespel / Hinnebeschen / Frambesten.

Crescit itidem inter dumeta. Floret initio æstatis, maturefcit Augusto, &c.

OFFICIN. NAT.

Fructus.

Vires. Easdem vires obtinent, quas præcedentia mora, cordiales tamen præ his peculiariter censentur.

PRÆPARATA.

1. ∇ ex baccis.
2. Spiritus.
3. Syrup. Ex succo fructus & saccharo.
4. Vinum.
5. Fructus conditi.
6. Acetum. Ex fructibus infusus.

HOEFMAN. Rubus idæus. vel est spinosus, qui usualis est, vel lævis, vel fructu albo. Germ. Dintbeeren.

Crescit etiam inter dumeta in rorulentis & arenosis saxis. Floret initio æstatis, & maturefcit Augusto.

Vires &c.] facultatem roborant vitalem, cordiales sunt, un-

de ex his præparatur Aqua, Spiritus per fermentationem, Syrupus acetum, tintura, vina suavissima.

¶ CCXC. Ruscus.

Ὠξυκοκκῖον, Ruscus, Matth. Trag. Cord. in D. Lob. Cast. Cam. Tab. Ruscum Dod. Myrtacantha, Lob. (icon.) alius Bruscus & Bruscam Germanicè Wäuff-Dorn. Du Rusc. petit Hou. Buchersbroom, Bruscus, Kneebolly. Stelende Palm / Wuygedoren.

Crescit copiosè in Italia, ut & quibusdam locis Germaniæ. Locis gaudet alperis. Primo Vere turiones promit, autumno semen.

OFFICIN. NAT.

Radix.

Vires. Calf. & sicca temperatè, saporis est austeri & subamari, incid. atten. aperit. Usus præcip. in obstruente Epatis, urina, [Stranguria] Mensium, &c.

N. Recensetur inter 5. Radices aperientes.

HOEFMAN. Ruscus. Hæc planta à veteribus in simplicium censu fuit præterita, Myrsi sylvestris nomine describit Dioscorides, sed minus appositè. Hujus fructum cum cubebis confundunt Arabes. In Italia sepibus & saxosis, atque inter Lugdunum & Viennam Allobrogum passim provenit. Nos fecimus in hortis.

Vires. Calfac. sicca incid. atten. aper. &c. Hujus decoctum per mensem integrum adhibitum in hydropè maxime proficuum est, item in calculo, urinae stillicidio, ictero ac mensium suppressione.

¶ CCXCI. Ruta.

Ῥήγανος, Ruta hortensis, Kauten / Wein-Kaut / De la rue, Rue, herb of grace. Wijnruyte.

Ruta est { Hortensis { 1. latifolia } hujus  
                  { 2. tenuifolia } loci.  
C. B. { Sylvestris { 3. major. } inusu-  
                  { 4. minor. } tata.  
                  { 5. flore magno albo. }

Ornat officinas hortensis utraque, è quibus vulgarior quidem est latifolia, eaque major, cæterisque coloris: præstantior verò tenuifolia minor & nigricantior.

Latifolia inscribitur Ruta, Brunfels. Matth. Cast. Domestica, Trag. Hortensis Fuchs. Lob. Cam. fativa, Cord. in D. graveolens hortensis, Dod. latifolia, Tab. Ruta hortensis latifolia, C. B. 1.

Hæc diligentè culturâ arborescere solet cuius exemplum nobis præbuit hujus civitatis civis & primarius Phil. Leut. wein.

Angustifolia insignitur Ruta hortensis altera, C. B. 2. Ruta hort. minor. Trag. Ruta fativa tenuifolia, Cord. in D. Ruta tenuifol. Tab.

Gaudet solo arido ac calido. Floret Junio.

OFFICIN. NAT.

Herba ac Summitates cum seminibus.

Vires. Calf. & sicca. 3. incid. atten. diger. discuti. est alexipharmaca, cephalica ac nervina. Usus præcip. in variis morbis, peste, aliisque affectibus malignis præservandis ac curandis, veneno arcendo, visci aciendo, lascivia reprimenda, pleurisi curanda, inobedientia ventriculi corrigenda, colica discutienda.





ca & clavos pedum corricum cinere (cum imposito)  
extrahi radice Dioscor.  
Vicum commendatur pra aliis ad partum facili-  
tandum.

## PRÆPARATA.

▽ *Stillat. E foliis.*

HOFMAN. *Salvia*.] Germ. Weiden. Multorum est generum,  
quæ sine discrimine in usum veniunt medicum. *Alia nigra est,*  
*alia candida. Alia maxima & arborea, alia pumila angustifolia,*  
*alia humilis repens angustifolia, alia rubra, alia intarâ hirsuta*  
*latifolia, &c.*

*Vires. folia refriger. & sic. subadstring. &c.*) Horum deco-  
ctum vel latex tempore verno ex stipite elicit in libidine  
accenda commendatur & externè ex foliis pediluvia fiunt ad  
ægyptiam & calorem febrilem coadrendum. Iuli hæmortha-  
giam sicut impositi. Cortex iidem gaudet viribus, Vicum fa-  
cilitat partum. Cortices medicæ in vino infuse mensium suppres-  
sioni medentur.

¶ CCXCV. *Salvia.*

Ελισσαγόριον, Arab. *Aliffacos*; *Salsbey*. *Sau-*  
*ge. Sage. Salie, of Savie.*

Major, *Breit-Salben. Broad Sage. Groot*  
*en Grove Savie.*  
Minor acuta, nobilis, *Spiz-Salben /*  
Ereus-Salben / *Edel-Salben. Narrow*  
*Leaved, Noble Sage Gardensage, Klepner /*  
*Edel-Savie.*  
Sylvestris, Hæc officinis ignota, aliâs convenit  
viribus cum *Hormino.*

Major inscribitur, *Salvia latifolia, Trag. Lon.*  
*Clas. Cam. Salvia major, Matthiol. Fuchs. Dod.*  
*Clas. Tab. Salvia, Cord. in D. major scabrior. Diof-*  
*corid. Lob. C. B. I.*

Hæc variat in foliis & floribus: foliis est viridibus,  
isique crispis & non crispis, purpurascensibus, ves-  
ficolotibus: sic vel totis vel partim albidis, flori-  
bus communiter cæruleis, rarius candidis.

Minor vocatur, *Salvia minor aurita & non aurita*  
*C. B. 2. Salvia nobilis, Brunfels. Angustifolia & mi-*  
*nor, Trag. Salv. minor, Matth. Fuchs. Cord. in D. Lob.*  
*Tab. pinnata Fene, Salvia acuta, Lon. Angustifol.*  
*Clas. Salv. tenuifolia auriculata. Cam.*

Variat foliis auritis vel pinnatis & non auritis: fo-  
liis aliquando Lavendulæ concoloribus, sed latiori-  
bus & gravioris odoris, rarius luteolis; flore cæru-  
leo, rarius albo.

Gaudet solo fecundato argilla, &c. Floret Ju-  
lio ac Augusto. Transplantatur Martio, cum rutâ  
intemixta, quâ serpentes & bufones salviæ viciniam  
amantes arcentur.

## OFFICIN. NATIVA.

*Folia, Flores.*

*Vires. Calf. & sic. subadstring. absterg. Usus præ-*  
*cip. est diureticus: mensis ob crassitatem remoratos ciet,*  
*nimios emendat. Prodest in paralyti, vertigine, ire-*  
*more, catarrhis. Extrinsicis aphas oris absterge (in*  
*gargaris. &c.)*

## PRÆPARATA.

1. ▽ Ex herba cum floribus
2. Oleum stillat.

3. Sal. Ex herba incineratâ;
4. *Conservo.* Ex floribus.

HOFMAN. *Salvia*.] Est vel Major vel Minor. Hæc acuta  
præstantior est. Sed utraqûe usualis. Hujus folia undiqueque  
cavernosa sunt, ut ex microscopiorum observationibus patet,  
hiac quodvis extrinsecum facile recipiunt.

Transplantatur Martio, cum rutâ intemixta; quâ serpentes &  
bufones salviæ viciniam amantes arcentur. ] *Salvia* virtutes ad  
permultos affectus corporis humani commendari infra videbi-  
mus; nihilominus tanten & illa suas habet qualitates noxias  
& virulenta censetur esse ea, quæ foliorum pinnas quasi car-  
bunculata habet, & penitus retorcida est, emaciata & sicca,  
ad cujus radices ut plurimum bufones & alia virosa insecta ni-  
dulantur. *Parvus de venenis cap. 24. refert, se à fide digno ac-*  
*cepisse, duos mercatores, non longe ab urbe Tolosana illoriss*  
*salviæ foliis in vinum conjectis illico atque illud bibissent, ne-*  
*ci fuisse datos; sub cujus radicibus ingens bufo um acervum*  
*stabulari deinde reperiit est, quos spureitis sua salvia spur-*  
*casile Medicus istius loci confirmavit. Athan-sius Kircherus in*  
*Pestis sermone putredini animaræ acceptum refert cap. 7. Ve-*  
*rum non semper experientie & autopsiæ correspondet.*

*Vires. Calfæ. sic. subadstring. absterg. &c.*) Cephalica & hy-  
sterica est; Membranosas & nervosas roborans partes, Unde in  
paralyti, tremore &c. commendatur ejus decoctum in vino.  
Præter jam nota præparata Spiritus etiam infuse conficitur ele-  
gantissimus. Externè etiam odontalgicæ medetur ejus decoctum  
ex aceto cerevitiæ cum manipulo nicotianæ Virginianæ & pu-  
gillo uno polentæ tritæ, si os eo proluatur.

¶ *Salvia baccifera.*

Sic dicitur à baccis, sive pomis instæ gallarum  
excrecentibus. Crescit in Insulis Creta & Cypro  
Baccæ hæ saccharo vel melle conditæ ad nos ap-  
portantur, stomacho gratæ.

¶ CCXCVI. *Sambucus.*

Arb. Sambucus, *Holder-Baum / Hollunder.*  
*Sureau, Suier. Elder-Tree. Bluer-boom.*

{ *Vulgaris. Hujus loci.*  
{ *Humilis. Vide Benth.*

Insignitur Sambucus fructu in umbella nigro, C.  
B. I. Sambucus, *Brunf. Matth. Fuchs. Dod. Lon. Lob.*  
*Tab. Sambucus vulgaris Trag. domestica. Cast. Sam-*  
*bucus campestris seu vulgaris, Cam.*

Gaudet locis opacis, lepibus, pomeriis & asperis  
vallibus. Floret Majo, Junio, Julio, Baccæ mature-  
cunt Augusto.

## OFFICIN. NAT.

*Flores, Bacca, Liber; Spongia, Turiones;*  
*Vires. Sambucus integra calfacit & siccatur; resola-*  
*vit, hydropicos juvat.*

*Flores descendunt insuper, emolliunt, resolvent, sit-*  
*doriferi ac anodynii sunt. Usus præcip. intrinsicus in*  
*Erysipelate præcavendo & abigendo, quariana curan-*  
*da. Extrinsicus in colico dolore, in Erysipelate, com-*  
*busti. &c. (impositi.)*

*Baccæ sudorifera iidem sunt ac alexipharmaca.*  
*Liber [cortex interior] educit serosos humores. Ex-*  
*trinsicus eisdem vires habet, quas flores.*

*N. Eligendi cortices sambuci in oleo macerato, fit*  
*[Ex medio cortice sambuci in oleo macerato, fit*  
*Oleum, ambusius utile.]*

*Turiones & Gemmæ, sive cymæ, Holderkei-*  
*mein / sommitez de sureau, Tops of Elder opposite*  
*Schoten van Bluer / adhibentur in acetiariis, al-*  
*iumque movent & nonnunquam etiam vomitum, præ-*  
*cipue si sursum decerpantur i eidem sacii & pulvis.*



abortum. Extrinsecus in hemorrhagia quacunque uiliter adhibetur.

(in Epibemas. &c.)

N. Santalum rubrum magis refrigerat ac astringit quam reliqua.

PRÆPARAT.

1. *Billar.* Ex integrâ planta cum radice ac floribus collectis Junio.
2. *Syrupus.* Ex succo & sacchato.
3. *Conserua* ex floribus.

HOEMAN. Sanguisorba] seu Pimpinella Sanguisorba Minor hispida, quæ hujus loci est. Germ. Weiße Bienenle. Pimpinella minor holorum & Gallorum, & Sanguisorba Germanorum.

Crescit in agris aridis & asperis, campis apricis, nec non in petrosis locis. Colitur etiam in hortis nostris. Floret Majo & Junio.

Vires. Refriger. moderatè sicc. astring. &c.] Vulneraria est;

Unde ad hemorrhagiam, dysenteriam & alia alvi profusiva, fluxum mensium nimium, hæmorrhoidum &c. commendatur, tam interne quam externe. Vino recentem immersam in sympositis capitis dolorem inferre statuit. D. Simon Pauli in quadripart. botan. Class. 2. p. 217. Verùm non perpetuè veritatis est.

§ CCXXVIII. Sannicula.

Sannicula officinat. C. B. Sannicula, *Trag. Brunf. Cam. Tab. Dod. Lon.* Diapensia, *Brunf. Matth. Cast. San. mas, Fuchs.* Sannic. & diapensia, *Lob. Ger.* Germ. Sannickel / Sannickel. Bois sentant les Roses. *Sannicle. Sannickel.*

Crescit in montibus ac vallibus, solo gaudet pingui ac opaco: colligitur Junio mense cum floribus.

OFFICIN. NAT.

Folia, raro Radix.

Vires. Calf. & sic. astring. saporis est amari, vulnerariaque, una ex præcipuis, utilis in consolidandis ulceribus, fistulis, rupuris, erosionibusque, iam interne quam externe adhibita.

PRÆPARATA.

1. Ex herba florente.
- [Syrupus proficueus parari potest.]

HOEMAN. Sannicula.) Germ. Sannickel. Vires. Calfac. & sic. astring. &c.] vulneraria egregia est tam interne quam externe adhibita; In dysenteria etiam malignâ nihil præstantius est sannicalæ alpinæ hujus radicibus addito pulvere cordis & epacis serpentum.

§ CCXCIX. Lignum Santalum.

Santalor, Santal/ Du Saïndal blanc citrin, rouge. San- ders White yellow. Sandelhout wit Droeg. Geel.	}	Album. <i>Matth. Lon. Cord. hist. Cast. Garz. Tab.</i> Rubrum. <i>Matth. Lon. Cast. Garz. Tab.</i> Citrinum. <i>Cord. hist. Lon. Flavum, Tab. Pallidum, Matth. Garz.</i>
--	---	--

Ligna sunt exotica ex Indiis ad nos transportata. Præstantissimum est citrinum, succedit album, infimas tenet rubrum, planè inodorum. Eligendum autem citrinum suaviter fragrans, magnam habens medullam, grave, nodosum. Hujus in defectu recipi potest album.

Vires. Refr. 3. (al. 2.) sic. 2. aperiuunt, Epatica sunt ac cardiaca. Usus præcip. in liposymia, palpitatione cordis, obstructione Epatis, &c. Extrinsecus in catarrhis, Cephalalgia, Vomitu, Epatis intemperie calida

PRÆPARAT.

1. *Extractum Gummofum.* Fit ut aliorum lignorum extracta cum V.
- N. *Quercetanus parat cum V aliqua Epatica. E. g. Agrimonia.*
2. *Spec. Diatrion santal. V. D.*
3. *Unguentum santalinum, V. D.*
4. *Ceroum seu Emplastrum.* Vide Disp.
5. *Trochisci de santalis V. Disp.*

HOEMAN. Lignum Santalum.] Greci nullam hujus faciunt mentionem; soli Arabes hoc Nobis manserunt, & tria fecerunt, album scilicet rubrum & citrinum; ac tribus distinctis arborum generibus provenire scribunt, in Indiæ utriusque consensim & ingentissimis sylvis.

Præstantissimum est citrinum aut flavum cui succedit album parum tamen à Citrino differens, magis tantum pallescit, alid ejusdem est substantiæ, ejusdem texturæ, sed odor inferius est, uti & sapore. Citrino sapor est aromaticus amaricans & odor Moschi æmulus. Rubrum planè inodorum tenet infimas.

N. Pallidum & Citrinum Santalum plurimum in Tumor Insulâ nascitur, de quo teste Jacobo Bonisio referunt, febri continuæ & ardenti quandam speciem cum delirio & mentis alienatione concillari ex horum recens castrum arborum cortice viridi, dum virosi quid cerebro infestis expirat in corporibus tæochymicis tales edit effectus. Santalini fructus cerasi sive magnitudine & bæccas lauri refertur, masticæ purpureo insciant colore. Hi fructus avidè comeduntur à turcorum quidam specie, quos denuò per alvum exercentes arvâ & montes novis arboribus conferunt; ita ut quamvis tanto tempore tot millia arborum ab Indiis ac Lusitanis sint caesa, tamen sylvæ nunquam deficient. Hæc Bonisius de Medicinâ Indorum in notis ad Garc. ab Oriâ.

Vires. Refriger. sic. aper.) Massa sanguinea contemperant fevorem tria santalorum generâ, continenter inde epatica & cardiaca statuantur.

§ CCC. Santonicum.

Absynthiacum santonicum Wurmekraut / est C. B.	}	Iudaicum. Alexandrinum. Hujus semen officinale solius. Egyptiacum. Gallicum.
---	---	---

Insignitur semen sanctum seu sementina, *Matth. & semen Zedoariæ, Lob. Cast.* Absynthium Seriphium, Alexandrinum semen Cina, *Cord.* Sementina *Dod. Tab.* [cui & santonium] Santonicum & semen sanctum. *Lon. Germ.* Zitwenfamen / Wurmsamen. Semenoe à vets, Worm-seed Wormkraut.

OFFICIN. NAT.

Semen quod affertur ex Alexandria Egypti.  
N. Sunt qui & ex absynthio [santon.] Egyptiæ, semen Zina colliigi volunt. Hoc videatur apud Matthæ Dod. Lob. Tab.  
Vires. Calfac. & sic. saporis amari est. Usus in lumbricis cujuscuque generis, enecandis, fugandis & expellendis.

PRÆPAR.

1. Semen santonicum præparatum, i. e. in X & P (4-5.) maceratum atque exsiccatum.
2. Confectio seminis Cina, überzogen Wurmsamen.

HOEMAN. Santonicum.] Est planta Semen lumbricorum ferens



inſufficiencia aut inſuſi commendatur etiam contrà ſterilitatem, dum abſumit ſterilitatis cauſam, ſi addantur antophylli. Ex hoc cum Serpillo & Vino aqua contrà catarrhos deſtillatur e-  
gria.

¶ CCCIV. Satureia.

Σάτυρα, Σάτυρον, Saturey / Sengen-Kraut.  
Couillon. Sariete, Savorce. Savory. Satureye /  
Caulc.

- |                      |   |  |
|----------------------|---|--|
| Satureja<br>est C.B. | } | 1. Hortenſis ſeu culinaria fativa, Hæc uſua-<br>lis. |
|                      |   | 2. Montana.  |
|                      |   | 3. Spicata.  |
|                      |   | 4. Cretica.  |
|                      |   | 5. Thymi folio.                                      |

Inſignitur Hyſſopus agreſtis, Brunf. Satureja,  
Trag. Lon. Dod. Lob. Tab. Cam. Sar. altera, Matth.  
ſativa, Fuchſ. Cord. ſylveſtris, 2. Caſt.  
Colitur in hortis. Floret inregrâ ferè æſtate.

OFFICIN. NAT.

Herba cum floribus.

Vires. Saporis ac odoris eſt acris ac calidi, unde  
& calida ac ſicca cenſetur g. 3. atten. aperit, diſc. Uſus  
in affeſtibus ventriculi, cruditate, anorexia, &c.  
Pectoris: aſthmate, uteri, menſibus obſtruſtis, viſum  
acuit. Extrinſecus diſcutit tumores, doloresque aurium  
ſedat.

N. Pulices necare dicitur ſtrata in cubili.

PRÆPAR.

1. ▽. Ex herba florente.
2. Oleum ſillat. cum ▽.

¶ CCCV. Satyrium ſeu Orchis.

Satyrium ſeu Orchis, Germ. Knabenkraut /  
Stendet-Wurz. Couillon de chien, Satyriion,  
roots Handeckens-fruit.

N. Dioſcor. diſtinguit inter Orchides & Satyria,  
orchidesque vocat, quæ radicem bulbosam habent  
eamque geminam: Satyrium, quod unicam. Plinius  
verò utraque confundit.

Genera Orchidum ſeu Satyriorum paſſim quam  
plurima naſcuntur, quæ etſi promiſcuè in uſum ac-  
ceſſi queant: atramen eligunt officinæ præ reliquis  
cynoſorchim.

Creſcunt in Campeſtribus, Sylvis ac Vincis: Floret  
Aprili & Majo.

OFFICIN. NAT.

Radix, cujus bulga diſtentiore eligenda, rejecta  
ſtaccidiore. Colligitur incunte Vere vel exeunte Au-  
tumno.

Vires. Caff. & hum. ſaporis dulcis. Uſus præcip.  
(ex ſignatura laſciva) ad virilem fortitudinem reſtau-  
randam. Sic & uerum confortare creditur & ad con-  
ceptionem diſponere.

PRÆPARATA.

1. Conſtituta Radix. ꝑ. Orbiculum diſtentiore  
purga bene ac coque: hinc exicca ac conſice ſaccharo.
2. Eleſtuar. Diaſatyriion V. D.
3. Extrallium ſeu ſanguis: Fit ex radice conquaſ-

ſata & cum pane atque vino (V) digeſta Vide l. 2. &  
Quercet. in Pharm. Reſt. c. 26. Ab Heer. obſerv. 8.  
qui ita parat: ꝑ. Rad. Satyr. aquæ injice, duobus  
quibus conſtant orbiculum diſullis, quæ fundum pe-  
tierint (abjectis quæ ſupernatant,) contunde ac adde  
ſenſim micæ panis alb. propter lentoris dilutionem V  
è malvatico, ut irroretur, Dein digere in MB vafe  
clauſo ſeptim. (6.) Tum exprime, expreſſum iterum  
per menſem digere. Inunabit liquor rubicundus,  
hunc inclinando collige abjectis fæcibus, Hinc para-  
tur Extractum compoſitum, Vid. l. 2.

HOFMAN. Satyrium ſeu Orchis. ] De variis Satyrii ſeu Orchis  
diſ ſpecibus vide Botanographos. Nos præ omnibus eligimus Cy-  
noſorchim.

Hujus Radix bulbosa diſtentiore eligenda, rejecta ſtaccidiore, non  
quoddam ſtaccidiore videri obſer, eamque inhibeat, ſed quoddam mi-  
noris ſit energiæ. Alia ſolidior & ſucculentior mirum in modum  
ad rem pellet veneream. Unde & ex hæc Diaſatyriion compositum.  
Apud Meſuem etiam gemina occurrunt deſcriptiones, qua-  
rum prior analepticis & à Morbo imbecillis, altera autem nea-  
gomis ad arma invalidis commendatur. Sequens Eleſtuarium à  
Cl. Simone Pauli l. c. maxime commendatur.

ꝑ. Conſerv. fl. tunie. Citri aa ꝑij. radic. eryngii condit. roſat.  
novell. ana ꝑi. Dyſatyry. Meſ. prior. deſcript. Nuc. Moſchat.  
cond. Cortic. Citri condit. ana ꝑij. Sem. erucæ ꝑij. Eſſent. Saty-  
rii ꝑi. ambræ gryſ gr. V. ☉ fol. no. IV. cum brodio Nut.  
Moſchat. ſ. q. Eleſt.

Præterea ex radice Satyrii præparantur Eſſ. Extracta & prom &  
Heinic. ab Heer Libr. 1. obſerv. Moſic. 9. Munitiam Satyriionis præ-  
tioſam deſcribit.

Ex ſignatura laſciva &c. ] de ſignaturis quid judicandum ſit,  
vide ſuprà Libr. 1. animadverſ. noſtras.

¶ CCCVI. Saxifraga.

Saxifraga, Lon. alba, Trag. Dod. Fuchſ. (icon)  
Cam. Tab. Saxifraga, Brunſ. lſ. major, Fuchſ. Saxi-  
fraga, alba chelidionides, Lob. Saxifr. alba tuberosa  
radice. Cluſ. hiſt. German. Steimbreech. De la ſaxi-  
frage blanche. Saxifrage. Steimbreech.

Creſcit in locis apertis ac ſabuloſis: Floret Ma-  
jo.

N. Sunt & alia ſaxifragarum genera, verum offi-  
cini: vel alio nomine veniunt, vel inuſitata ſunt. Sic  
eſt ſaxifraga luca. 1. Melilotus rubra 2. Filipendula  
ſaxifraga, Pimpinella. Vide ſuo loco.

OFFICIN. NAT.

Folia cum floribus, Radix quam Semen & oꝝ  
cant.

Vires. Caffac. & ſicc. evidentiffimè (3.) diureti-  
ca eſt, aperit. Uſus præcip. in ſabulo ac calculo Ren-  
num ac Veſicæ aſterendo, & expellendo, tum & in mu-  
cilagine eorundem aſtenuanda: in menſibus obſtruſtis,  
Extrinſecus in balneo diureticis.

PRÆPARATA.

- ▽. Ex plantâ integra, Majo collecta.

HOFMAN. Saxifraga. Germ. Steimbreech.  
N. Sunt & alia Saxifragarum genera &c. ) Plures plantæ ſaxi-  
fragæ dicuntur, quædam quod in petris exoriantur, ut erit ma-  
rina, empetrum &c. quædam verò quia facultate pollent lithon-  
tripica, ut betonica, pimpinella, quod etiam referenda eſt præ-  
ſens Saxifraga.  
Duplex communiter ſtatuitur flore albo & luteo; utraque autem  
vel Major vel Minor.

## ¶ CCCVII. Scabiosa.

Pratenfis & arvensis, variarum specierum, ex quibus usitata est, C. B. 1.  
 Scabiosa C. B. est. } Montrana. Variatum specierum.  
 Capitulo globofo. Variatum specierum.  
 Stellata Variar. spec.

Dicitur scabiosa pratenfis hirsuta, C. B. Scabiola, Lon. vulgaris Fuchf. major, Cast. arvensis, Tab. (cui & major flore caeruleo purpureo.) Scabiola 1. genus, Trag. Scab. segetum, Ger. German. Scabiosen / Apostem-Kraut / Grund-Kraut. Stebede de la scabieuse. Scabious. Scabiose.  
 Crescit in arvis. Floret Junio.

## OFFICIN. NAT.

Radix (colligenda Vere.) Folia, Flores.  
 Vires. Calf. & sic. usque ad 2. absterg. atten. discut. sudorifera, alexipharmaca ac pulmonica est. Usus praecip. in apostematibus (unde & nomen habet) pleurisi, angina, tussi, asthmae, peste, fistulosis seu manantibus ulceribus (mammarum, crurum, &c.) Extrinsecus in scabie, pruritu, impetigine ac praecipue in achoribus ac tinea capitis (Ergatum) in furfuribus ac tendibus capitis, in suppurillat, maculis faciei, dolore haemorrhoidum (in suffus nervoso.)

N. Radix scabiosae majoris flore purpureo, specificè curare dicitur L. veneream adeo, ut salsa parilla vel parum, vel nihil coedere consueatur.

## PRÆPARATA.

1. ∇ stillat. Ex integra planta cum radice ac floribus.
2. Syrupus. Ex succo & saccharo.
3. Consero. Ex floribus.
4. Sal. Ex planta incinerata.

HOFFMAN. Scabiosa.) Derivatur hujus nomenclatura vel à scabro herbae habitu vel à scabie, quia huic medetur. Hujus nomen mentionem faciunt veteres; Et quamvis plures duntaxat scabiosa differentes, Pratenfis tamen & arvensis hirsuta C. B. usum recepta est. Germ. Scabiosa.

Crescit in arvis, etiam dumetis & humidis montium pratis provenit. Floret Junio.

Vires. Calfac. & sic. absterg. atten. discut. &c.) omnia Scabiosae genera calidam & siccam obtinent temperiem, ac toti massae sanguineae perniciosa sunt, eam repurgando ac deficcando, unde in scabie, apostematibus internis & externis, fistulosis ulceribus mammarum, crurum, ani, &c. summo cum fructu adhibentur. Hujus succo ʒij. pondere cum Theriacae ʒij. potio, vel ejus extracto febres malignae abiguntur. Externè etiam succus illius omnes cutis foeditates abstergit.

N. Radix Scabiosae majoris si purpur. specificè Luem curat veneream, ex hac præparatus est ælium.

## ¶ CCCVIII. Schœnanthum.

Sydor, Zetivus Dor, Lon. Juncus odoratus, Matth. Lob. Clus. Cast. Squinanthum officin. fecum Camellorum. Stramen Camel. Camels-Hu / Camels-Stroh, Pasture de chameau. Schœnanth, Squinanth, Camels-Hay. Schœnanth / Camelsstroh / of stroo.

Affectus ex Arabia.

Culmi seu surculi (stramen) Flores, Radix.

Vires. Calfac. subasterg. tenuium est parium, discutit. Usus praecip. in obstructis mensibus, Epate, Liene, in veniculis inflatione, vomitu ac singulis in urina difficultate. R. nam, V. sica ac uteri dolore. Extrinsecus corrigi factorem oris, roborat caput (lotione) discutit uvula tumorem, roborat venriculum.

HOFFMAN. Schœnanthum.) sive Juncus odoratus. Fœnum camelorum. Germ. Camel-Stroem. Dicitur Juncus à juncus & Schœnanthum à Schœni antioqui quali junci Bos, Schœni Guehi à lohi & funibus.

Planta juncea est & graminea, quae ex pa. va radice, sicca, durâ, nodosa, multos calamos prædurus, sparsos, rotundos, planos, nitidos pedem alto & in summo graciles profert. Folia rigida, sesquipalmum longa, mucronata, pallida surculos gramineos amplexantur & sæpè inter se convoluta continent quasi caulem. Eorum fastigia ornant feris strobilorum ex pallido rubentium.

Exaltatissimum ex Nabathæis haberi scribit Dioscorides cui proximum esse Arabiam vel Babiloniam. In Apulia etiam & Campania nasci tradit Bravassius. Manibus ex Alexandria affertur putat.

N. Garvies ab Oriâ dicit, hujus nullum alium esse usum apud Indos, quam subterrendis equorum cubilibus; Sed fallitur, cum eo etiam in culina ad cibos condiendis, ut calamo aromatico Indi, utantur, quare quamvis in siliis copiose crescat, strobili à Mulienibus Malaicis in hortis colitur, & ad lavacra, fomenta, in effusiones ejus usus usque summus est, ut & ad omnes multibros affectus. Et cum sic graminis specie, ac simplicis & vulgaris graminis usus in multis tan copere commendatur, quis neget, gramen hoc planè aromaticum vires longè excellentiores possidere t. Jacobus Boninus in no. ad Gar. ab Ori. p. 33.

## ¶ CCCLIX. Scolopendrium verum.

Ασπιδιον, ἀσπιδιον, Arab. Scolopendrium, Ceterach Officinis, Scolopendrium, Cord. Scolopendria vera, Trag. Lon. Asplenium & nion, Math. Lob. Cast. Cam. Dod. Cord. in D. German. Wilt-Kraut. Scolopendrie. True Scolopendria, or Splenewort. Dprecht. Scolopendrium / Wiltkraut / Cetrach.

{ Scolopendria vera. Hic describitur.  
 { Vulgaris. Loco sequenti.

Crescit in rupium fissuris, locisque asperis sine floribus.

## OFFICIN. NAT.

Folia collecta Septembri.

Vires. Calfac. & sic. suppuris acerbis, absterg. spleneticum est. Usus praecip. in durine Liens, Liens, febris quartana: urinam movet, calculum comminuit, mensis ciet, semen naminere creditur (illius uolue est fœnum.)

N. Dioscorides folia in ☩ serocassia ac per dies 40. pota, Lienem absumere scribit.

## PRÆPAR.

Syrupus de Scolopendria. Ex metis splenicis fit. Vide Disp.

HOFFMAN. Scolopendrium Verum.) Gen. Aspidium epiphyllum, quia contrâ splenis morbos efficacè est. Scolopendrium autem à similitudine cum Scolopendria, hirsuto ac multiplo vertice Arabice Ceterach. Germ. Wiltkraut.

Nascitur in parietibus, Saxorum fissuris. Nec caulem, nec florem, nec semen habet. Folia polyspodii modo dividuntur.

Vires

*Vires. Callosae. & sic. saporis acerbis, absterg. splenicis neq. &c.*) Unde fabula orta est, hujus foliis non solum splenis durities ac tumores resolvi, verum etiam alicujus animalis excoctum lienem crudo similem reddi, & pristinae constitutioni restitui. Unde & *Dischorides* folia in Aceto fetida & per dies 40. pota Lienem absumere scribit. Aniles nugae sunt. Urinam alias, menses & calculum expellit.

¶ CCCX. *Scolopendria vulgaris.*

*ουλλιτις*, Lingua cervina officin. C. B. Scolopendrium, *Brunf.* Scelop. vulgare, *Matth. Dod.* Cord. Lob. *Hæmonitis, Fuchs.* phyllitis seu lingua cervina, *Tab. German.* Hirsch-Zung. *Langue de Cerf. Commen.* Scolopendria, *Harris-songue. Gemeyn* Scolopendrium / *Hertstonge.*

N. *Scolopendria vulgaris vel lingua cervina dici potest, ad differentiam ceterach.*

Crescit in sylvis, locisque umbrosis ac opacis, in puteis. Viret per totum ferè annum.

OFFICIN. NAT.

*Folia.*

*Vires. Refrig. ac succ. subastring. atten. Splenica sindera ac Epatica sunt. Usua præcip. in Liene tumido, fluxu alvi, expulsiõe sanguinis extrinsecus mundificans vulnera ac ulcera.*

PRÆPARATA.

∇. Ex foliis.

Acetum,

*HOFMAN. Scolopendria vulgaris.) Lingua cervina* Officin. *liis German.* Dirschjunge. Hic notandum, cum Botanicorum nullum tum *Asplenium seu ceterach* Officin. quam *Lingua Cervinam* communi vocabulo *Scolopendrii* comprehendant, & magna inter hæc sit differentia, ne autem confundantur, ex re erit, *Asplenium semper Scolopendrius, Linguam vero cervinam phyllitidem* appellare, vel *Hemionitium*. Hæc folia habet oblonga, læna, octona, vel dena, dodrantalia, duarum unciarum latitudine, inâ parte falcata lunc modo corniculata, læto virore superne splendens, inferne verd obliquis pulverulentis areolis, ceu lumbeticis, flavis, rubentibus aut subluteis, virgata. Nec caulem, nec florem, nec semen fert; sed ex vermiculis foliorum in pulverem resolutis & sparsis renascit.

Crescit in nemorosis ac opacis locis. Colitur etiam in hortis. & viret per totum ferè annum.

*Vires, refrig. & sic. subastring. atten. &c.)* Unde ad fluxus hepaticos, alvino, hæmoptico cum lienis ac epatis obstructiõibus complicatos commendatur. Externè vulnera & ulcera mundificat. Hujus folia cum h. Meliss. & Cortic. fermentat. insula accommodatæ præbent remedium hypochondriaci pro potu ordinario.

¶ CCCXI. *Scordium.*

*Σκώδιον, Scordium, C. B. i. Trag. Matth. Dod. Lon. Lob. Cast. Cam. Tab.* minus, *Geri German.* Wasser Dathenig / *Lacken-Knoblauch.* *Chamaraz Scordium, Wild Germander. Scordium / Water-loock.*

Major, quod usitatus.

Minor.

Crescunt in locis humidis. Florent Junio ac Majo.

OFFICIN. NAT.

*Folia.*

*Vires. Calfac. & sic. 2. absterg. atten. incid. puritredinis resissii, alexipharmacum ac sudoriferum est. Usua præcip. in peste, pestilentialibusque morbis, febr-*

*bus malignis (tam præservando, quam curando) inobstruè. Epatis ac Lienis, in Pulmonibus purulentis ac mucilage referis. Extrinsecus mundificat vulnera ac ulcera: lenis dolores podagricos.*

N. Sunt qui in mensum profluvio cum successu exhiberi volunt.

PRÆPARATA.

1. ∇ *Hillas.*
2. *Succus inspissatus.*
3. *Syr. de scordio simpl.* Ex succo & saccharo.
4. *Compos. Hier. Mercurialis.* Vide Disp.
5. *Conserv. ex fol.*
6. *Elect. Diascordium, Fracasiorii.* Vide Disp.
7. *Sal. Ex cinere.*

*HOFMAN. Scordium.) Græc. Σκώδιον, Scordotis. Distinguitur in Major, quod usitatus est, Medium & Minor. No men inde accepit, quod ejus folia afflicta allii, quod Græcis οὐροσκόδιον vocatur, odorem amulentur. Datur & Ponticum ac Creticum, quod efficacissimum est.*

Crescit in locis humidis, pratis. Apud Nos in prato ad molam, ubi pulvis pyrius conficitur, tep der Pflastermilge. Olim magnis sumptibus ac aliis regionibus ad Nos deferrebat.

*Vires. Calfac. & sic. absterg. atten. incid. puritredinis resissii.)* Diaphoreticum & alexiterium est, unde ejus usus est in peste & febribus malignis, venenatorum animalium morlu, fermentum bilis corrigens, confert in vitærum infarctu & in pulmonibus pure referis. Externè putrida mundificat ut cera. In Galeno scriptum repetimus, cum in prelio quodam interemptorum cadavera multos dies insepulta jacuissent, quæcunque super Scordium fortè fortuna ceciderant, multo minus aliis computruissa unde factum, scordium putridis partibus adversari, & pro medicamine iis applicari.

¶ CCCXII. *Scorzonera.*

- |            |                 |  |
|------------|-----------------|--|
| Scorzonera | } Latifolia     | 1. Hispanica. <i>Hæc usualis.</i>                |
|            |                 | 2. Germanica, <i>Tab. Boemica, Maubiol. Lob.</i> |
|            |                 | 3. Foliis nervosis, Germanica angustifol.        |
|            |                 | 4. Hamilis nervosa, Pannonica, <i>Tab.</i>       |
|            | } Angustifolia. |  |

Dicitur Scorzonera, *Dod. Lon. Lob. Cam.* Hispanica, *Matth. Cast. Tab.* (cui & Germanica 1.) Scorzi latifolia sinuata, C. B. I. aliàs Viperaria, *Schlangen-Wurd.* De la Scorzonere. *Scorzonnera, Vipers grass. Scorzonera / Bergist-truyp / en Stang-wortel.*

OFFICIN. NAT.

*Radix.*

*Vires. Calfac. humeè. 1. alexipharmaca est. Usua præcip. in morsibus serpentum, peste, melancholia, epilepsia, vertigine, &c. Quin etiam commendatur maxime ad uteri suffocationem.*

PRÆPARATA.

1. ∇ è radice.
2. *Extractum.*
3. *Candida radix.*

*HOFMAN. Scorzonera.) Hispanica scilicet, quæ usualis est ita dicta, quod à vipera lætis, quæ Hispanis Scorzi dicitur, præsentaneo sit remedio. Tragopogon congener est planta. Dicta primò fuit Hispanica.*

SI Differentia



Differenſia pro foliorum & ſtorum ratione notabiles habet, unde alia anguſtiffima Germanica, Bohemica laiſſia humilis Hiſpanica, &c. Germ. Schlangenwed.

N. Neftram Storgeram flore ſimplici & foliis anguſtis ſola ſoli & climatis ratione ab Hiſpanica diſſorre, teſtatur Camerarius. Hanc verd cum decantata illa Hiſpanica viribus convenire dubito.

Crefcit Hiſpanica in Tarraconenſi Hiſpania, & Mauri cujuſdam induſtria primum inventa fuit. Sic & Cluſius in nonnullis ſyſtoliſ uliginoliſ Pannonice montibus ſpontè naſci ſcribit. Apud Nos in quorundam curioſorum hortis etiam colitur.

Vires. Calfac. humect. ateripharmaca eſt. Magni eſt præſidii ad plures affectus, ad viperarum & aliorum animalium virulentos ictus ac peſſimos morbos, necnon ex radice & foliis extractus conſert, datur etiam aqua diſtillata ad febres malignas, diaphoretica eſt utilis etiam ad cephalalgiam, epileſiam, vertiginem, & cardialgiam, quin & ad uteri ſuſtocationem. Ex hac etiam extractum & conſerva præparatur. Vide de hac eruditiffimum tractatum Excl. D. D. Job. Mich. Fehr, Medici Suiſſurdenſis, Epheri Collegii German. Curioſor.

¶ CCCXIII. Scrophularia.

Scrophularia, Matth. Dod. Caſt. major, Brunfels. Lon. Lob. Cam. Tab. Ger. nodofa fœtida, C. B. 1. O. cymaltrum, Trag. Galeopsis, Fuchs. Aliis Ferraria, millemorbia, Caltrangua, Brauns Wurſ / groß Feigenwarzen-Kraut / Knodenkraut / Sauſ Wurſ. Scrophularia. Scrophularia Eigevozt. Groot Speen crunt.

Crefcit in locis umbroſis, juxta ſepes ac in cœmitetis. Floret Junio ac Julio.

N. Eſt & ſamina diſta, que non niſi in locis patrifribus naſcitur, ſed priori bonitate cedit.

OFFICIN. NAT.

Radix nodofa.

Vires. Calf. & ſicc. digerit, incidit, ſaporis amari. Uſus præcip. in ſtrumis ſeu ſcrophulis, ſicis & marifeis ani (unde & nomen accepit,) in cancerſis ac ſimilibus ſerpentinis ulceribus malignaque ſcabie. Extrinſecus in tumoribus venientibus, maligniſque molliendis. E. g. ſcrophulis & ſimil.

PRÆPARATA.

▽ ſtillas. Ex herba cum radice.

HOEMAN. Scrophularia.) Ozymaltrum Tragi ſed minus rectè. Nec appoſite Galeoſis à Fuchs nuncupatur vid. Dominic. Chabreas in append. ad ſimp. ſiagraph. p. 644. Varias autem aliis habet ſpecies, eſt enim vel Major, vel Minor conuulſia, vel Maxima ſtrumioſa, de quibus vide Emanuelſtraps. Nos de Maxima hoc loco agimus; que non ſolum juxta ſepes, ſed & ad ripas & proluentes aquas crefcit. Floret Junio & Julio.

Vires. Calfac. & ſicc. digerit, incidit, &c.) Unde in ſtrumis ſeu ſcrophulis abſtumentis, ſicis & marifeis ani tanquam ſpecificum commendatur, collo etiam ſuſpenſa: Et in quoniam ex ſucco radic. Scrophulariæ cum toto paratum ad ulcera ſerpentia & ſcabiem malignam ſummè extollitur, ſed tunc radix colligenda eſt in Junio die ſecondâ poſt plenilunium occidente Sole. Præter etiam maximopere deprædicatur ejus virtus ad hæmorrhoides cortex juxta Heinricum ad ſtar in obſerv. Medic. Lib. 1. obſervat. 20. p. 157. Si quis hæmorrhoidum cœcatum inſano torquetur dolore, minimum quid Scrophulariæ vel radicis vel foliorum cum cibo aut potu capiendū, ſtatim dolore liberatur, ſive etiam plantæ ſubſtantiam ſiccam aut viridem, ſive ejus decoctum adſumat. Vid. & Cræten. conſilia à Sobolez cœnia p. m. 189. Conſil. 207.

¶ CCCXIV. Scylla.

Squilla, Brunf. Scilla, Trag. Matthiol. Fuchs. Card. hiſt. Lon. Cam. major Panctarium, Dod. Tab. rubentibus tunicis, Lob. Arab. Haſpel. Germân.

Meer-Wibel. Scylle. Squills. See-Ninn. Crefcit copioſè in Apulia, Sicilia, Portogallia.

OFFICIN. NAT.

Radix bulbofa, quæ eligatur recens ſucci pleni, collecta Julio.

Vires. Calfac. ſicc. 2. ſaporis acris & amari, æten. incid. abſerg. diſcut. purædini reſiſti, diuretica eſt. Uſus præcip. in obſtruct. Epatis, Lienis, motus biliarii, menſium, urina, in mucilage Paimonum, uſſi, &c. Extrinſecus in achoribus capitis (uſuſ. in ol.) in perſione.

N. Veneficia ac incanſationes arcere dicitur.

PRÆPARATA.

1. Præparata radix. Involvitur maſſæ panis atque cum eadem in clibano coquitur: hinc extimitur atque exiccatur, Vid. Diſp.

N. Præparatio hæc inſuavit ad obvundendam acrimoniã.

[Ex hac parantur Trochſci.]

2. Syr. Ozymel. ſcylliticum ſimpl. Ex ꝛ ſcyllitico & melle.

3. Ozymel compoſitum. Vid. Diſp.

[Paratur etiam Oxylaccharum ſcylliticum.]

4. Loch. de ſcylla, Loch. ad aſthma. Ex ſucco ac melle.

5. Acetum ſcylliticum. Ex infuſione radicis in æte exiccatae (ꝛ p. 40.)

6. Feenla. Ꝛ. Scyllæ cor incide minutum, vel conquaſſa, digereque aliquod temporis ſpatium in MB. Hinc tranſcola & inſpiſſa. Quæct. Pharm. Reſt. c. 24.

7. Extractum. Vide Quercet. Ph. Reſt. c. 24. ubi & Saccharum ſeu conſervam Scyllæ parare docet.

HOEMAN. Scylla.) Duo Scilla genera ſunt Scylla, Merum ſcilicet abſiſſa, & ſamina nigra, utrum addi genus cibus gratum & uſu tenerum. Dicitur Scilla due ſunt ſpecies; Una foliis anguſtis, que vera Scilla, altera foliis lato, quæ vulgè pro Scilla unatur. Pena & Lobelius Scillas duas videtur & aliam magnitudine pares faciunt. Fallimur differentia & uſu. Evidentur proponit, ac tertiam addit Hiſpanicam, que caſa Merum appellatur, quia generi carapaco congener & in locis maritimis creſcit.

Non deſunt qui aliam Panactium eſſe dicunt, & à reſte plurimum diſſere Carol. Cluſius rarior. plantar. lib. 1. cap. 22. Verùm Excl. Dominic. Chabreas l. c. non niſi in colore diſcrimen animadvertit, & magnitudinem & alia eſſe eodem ſentit. Eligenda autem eſt optiſſa alba & magna, meliorque que alteri connexa eruitur, ſola enim & ſingulari eſt virtus eam.

Sponte proveniunt Scilla in Balearibus iſulis ac per Hiſpanias, ut & in Apulia, Sicilia, maxime ad loca maritima.

Vires. Calfac. ſicc. ſaporis acris & amari, æten. incid. abſerg. diſcut. &c.) variis habet in Medicina uſus ad ceteri ac nervoſi generis frigidos conducit affectus craſſam ac piruſolam reſolvens mucilageum, unde in viſcerum obſtrictionibus, pulmonum epatis, uteri &c. Miræ eſt energia. Unde & ingrediunt Theriacum &c. & Radix præparata in uſum adicitur, de qua quid ſentientium ſit vid. Cl. Zornſſerum in eximioſer. ad Pharm. Auguſt. p. 119 & D. Luc. Schroeckium in P. A. R. Cluſia p. 449. in quo 22. men ſententiarum diſtinctu primas Cl. Zornſſeri ſceptæ deſiderium, quia hæc in clibano cum maſſa panis ſicã coctæ non poſſit non Scilla nat. vâ ſua humiditate, hoc eſt, ſile volatili ſpecifico innato virari, reſiduis partibus terreſtribus amaris, quicquid contra regeat D. Schroeckius, non tamen ſanctiſſe, præter oxymel præſtat Scylliticum ſim. in aceto ſcillitico de melle, oxymel compoſ. Loch. de ſcyllæ, acetum ſcilliticum vid. Cl. Zornſſeri præparat. cap. Reg. & anima ſer. in P. A. l. 6.

¶ CCCXV. *Sebesten.*

*Sebesten, Trag. Prunus Sebesten, Matthiol. Sebestena, Myxæ, Myxaria, Tab. Alpina.*

OFFICIN. NAT.

*Mucosæ, Myxæ, myxaria, Sebesten Brust-Beerlein/ Sebesten. Sebesten of Sebasta. Sunt fructus arboris pruno similis, assimilati parvis prunis, referentes nucleam cortice triquetro lapideo inclusum.*

Asportatur ex Syria ac Ægypto.

*Vires. Sebesten inter caliditatem ac frigiditatem temperata sunt, humectant, emolliunt, acrimoniam humorum obviandam. Usus præcip. in catarrhis acris, urina acris, febribus biliosis, alvi obstructione: summam in figura sua & viribus pruna Damascena amulatur.*

PRÆPARATA.

*Electuar. de Sebesten. V. D.*

*Vires. Purgat leniter, obviandique acrimoniam humorum.*

Dosis à ʒss. ad ʒij.

*HOFMAN. Sebesten.) Myxæ, Myxaria; Germani Brust-Beerlein.*

*Myxæ dicuntur vel nōc mucosæ à mucō lento è naribus stillante, quia simili mucosâ materia seu succo hic fructus est refertus. Inter prunorum genera referuntur, quæ fructus in Ægypto & Syria nascentes, ex Arbore ejusdem nominis, ramis viret, qui foliis induntur subtrocundis, ac firmis & amplis. Cortex albicat, flores etiam albi, aut potius in umbellis laxioribus coherent: quibus deciduis suboriuntur fructus parvis prunis similes, qui maturitate adepti ex atro virent, intusque nucleum durum, & quasi officem ac triangularem contineat. Figura & viribus pruna Damascena æmulatur.*

*De his Græci nihil consignarunt litteris; sed recentiores tantum Aënes, Paulus, Aëlianus. Sebesten vocarunt Arabes, qui hæc nobilitatem & Arabicam appellationem officinæ retinuerunt in Cæsaris honorem, qui Sebestos, hoc est, honorabilis fuit dictus.*

*In Italia olim rarissima fuerunt, jam verd in ejus hortis uberissime coluntur.*

*Vires. Sebesten inter calidit. ac frigid. temperata sunt, humectant, emolliunt, &c.) Unde in pulmonum & pleuræ inflammationibus ac alperæ arteriæ asperitatibus, ex acrimonia Læcæ & tenuis puritate otis utitur. Ex his conficitur Sympus, Electuarium & Mucosâ vel elegans inde etiam præparati possunt.*

¶ CCCXVI. *Secale.*

*Farrago, Rogga, Siligo, Briza, German. Roggen/ Korn (nostratibus,) du seigle. The corn Rye. Rogge-korn.*

Est } Hybernum vel majus, C. B. 1.  
 } Venum vel minus, C. B. 3.

1. Dicitur Rogga five fecale, Dod. Siligo, Brunf. Lon. Veturum & Secale, Trag. Secale, (Secla,) Matth. Fuchf. Lob. Tab. Ger. Secale & Farrago Plinii. Cast. Olyra, Cord. in D. Tiphæ Cerealis Portæ, C. B.

2. Appellatur Rogga seu fecale ælium, Dod. Siligo æliua, Trag.

*N. Veturum siliginem à secali nostro esse differentem, videtis apud Tabern. l. 1. f. 7. c. 1. Floret Junio.*

OFFICIN. NAT.

1. Farina. 2. Furfures.

*Vires. Secale calfacit moderatè, minus tamen quam*

*triticum, magis verd præ hordeo. Usus ejus potissimus culinaris est, adhibetur tamen non raro farina exersitæ ad tumores & dolores discutiantur, adeoque imponitur Erysipelati, podagricis doloribus, & sim.*

*Furfures abstergunt, emolliunt, discutiant, (calidi imposti in sacculo.) [de colium surfurum cum sicibus in consillarum affectibus utilis.]*

PRÆPAR.

1. *Panis.* Adhibetur in doloribus capitis & aliarum partium (impositus) in ventriculi imbecillitate; in cordis palpitatione, in fætu roborando (costus & vino aloive liquore convenienti imbutus, vel in micæ redactus, & cum aliis impostus,) in tumoribus maturandis (masticatus cum butyro & impositus) in dentificiis crusta tosta & trita.

2. *∇ still. è pane.* Fit è micis panis vi MB.

*N. Commendatur in Diarria & Dysenteria.*

3. *∇ Siliginis officinarum.* Fit e giamine MB.

[Hæc ∇ ad Epilepsiam puerulorum valet.]  
 [N. Succus germinum secalis sudoriferus est ad Zÿga veliv.]

4. *Emplasi. de crusta panis. V. D.*

*HOFMAN. Secale.) Siligo, Farrago, German. Roggen font. Hujus Farina & Furfures sunt frequentissimi, culinaris tamen ut plurimum; Furfures abstergunt, emolliunt, discutiant.*

*Pann. Nascentur in Provincia Chinesis Quamsi Arbor quam Quanglanus vocant, quæ loco medulla pulpani obtinet mollissimam; unde & Arbor farinacea vocatur, hanc farinaceam pulpanem exemptam indigenæ in usum panum conficiendorum convertunt. Dicitur enim farina saporis haud ingrati, & ad omnes estulentorum usus peridonea. Harum arborum mentionem facit Marcus Paulus Venetus L. b. 3. cap. 19. China illustrata p. 177.*

*N. Vires & usus Medicis. Nostri panis præcipuus est in capitis dolore cum semine tarti & sale impositus, item in ventriculi debilitate fœtu roborando cum vino malvatico cinamom. Nucce Moschatæ, caryophyll. Unde & Empl. de crusta panis in Diarria.*

1. *∇ A destill. ex pane &c.)* ex hoc per destillationem nihil elevatur virtutis tam refectivæ, quam nutritivæ; unde uncia una panis in substantia exhibita plus virium obtinet, quàm omnis aqua simul & semel exhibita. Ubi tamen notandum, licet panis per se destillatus nullarum sit virium, tamen Micæ panis cum Nucis Moschatæ f. q. & Vino generoso ad tempus in digestionem positæ ac demum per MB. destillatæ egregiam præbent aquam stomachalem in ventriculi debilitate, diarrhœâ, dysenteria, & vomitu maximè conducibilem. Item ex micæ panis cum croco vino infuso positus in digestion. & destill. sic Aroma Philosophorum.

¶ CCCXVII. *Sedum.*

Sedum { Majus { majus arborescens, inusitat.  
 } vulgare, hoc usuale.  
 } Minus Hæmatoides, &c. Officinis incognitum.  
 } Minimum, Vide vermicularis.

*Insignitur semper vivum majus, Brunfels. Matthi Ger. Lob. Sedum majus, Fuchf. Cord. in D. Tab. Sempervivum, 1. Lon. Semperviv. majus 2. seu Iovis barba, Dod. Aizon majus, Cam. Sedum majus vulgare, Clus. German. Hauff-Wurt / Donner-Bart / Maur-Pfeffer. Ioubarbe. Honsleek, Sengreen the greater. Groot Donderbaert / Huys-loock.*

OFFICIN. NAT.

*Folia.*

*Vires. Refrig. 3. astring. incrassat. Usus præcip. intransicus in febribus biliosis, sedas scilicet sum, con-*

peccat ardorem. Extrinsicus in Angina, &c.

N. Vulgare est plebi nostrati, expressum succum cum Saccharo in febribus morbisque calidis propinare.

## PRÆPAR.

1. ▽. Ex foliis stillat.
  2. Succus ex foliis expressus.
- N. Adhiberi solet recens in febribus malignis & biliosis.
3. Syrupus.

HOFFMAN. *Senecio*.) vel *Majus* est, vel *Minor* vel *Minimum*. *Majus* vel est *arborescens*, quod inulicatum, vel vulgare de quo hoc loco agemus; *Minor* *hermetoides* officinis est incognitum; vel *Minimum*, quod *periculis* est, de quo infra. *Ursinum*, vocatur *Sempervivum Majus*. *German.* *Wasserkügel.*

*Vires.* Folia refriger. adstring. incrassant &c.) Unde in febribus ardentibus, biliosis, angina &c. ejus aqua destillata & Syrupus ad succo preparatus commodè adhibetur. Externè accipe fol. semperviv. rec. lb. vi. Sal.  $\frac{1}{2}$  ss. conguata ponantur in euburbita vitrea in cella subterranea, donec salia liquecant, destillata in Alemb. ad siccitatem, postea iterari debet destillatio, vel lactem ad cineres infuso, fiat gargarismus in angina desperata, item hoc sedum *Majus* seu *Sempervivum* contusum & cum lacte muliebri mixtum sincipiti ad motum mirè sedat phrenitidem & somnum conciliat, sed statim atque dormire cepit ager, detrahendum, ne in com. ager precipitetur.

## ¶ CCCXVIII. Senecio.

Senecium, *νεπέριον*, Erygerum, herba pappi, German. *Reus-Wurz* / *Grind-Kraut*. Du se-neçon. *Groundsel*. *Kruys-kruyt*.

C. B.  $\left. \begin{array}{l} 1. \text{ Senecio minor vul-} \\ \text{garis.} \\ \text{Est } 2. \text{ Senecio minor mon-} \\ \text{tana.} \end{array} \right\} \text{indifferenter usuales.}$

1. Appellatur Senecio, *Matthiol.* *Fuchf.* *Cord. in D. Lon. Lob. minor*, *Cast.* vulgaris, & 1. *Trag. Tab.* Erygerum minus, *Dod.* *Verbena* femina *Brunfels.*

2. Senecio 2. *Tab.* Erygerum, *Ger.* majus, *Dod.* Nascitur passim in hortis, in agris fecus vias, &c., majus sylvolis gaudet & arenosis. Vere florere incipit, floresque per totam ætatem producit, aliàs hybetno quoque tempore viret.

## OFFICIN. NAT.

Folia cum floribus & caule.

*Vires.* Mixtus vires habet, refr. ac simul modicè discor. consolidat. Usus præcip. in [Epilepsia infantum puliticulis in oculo Sebiv.] cholera, Ictero, in temperie calida Epatis, lumbricis, vomitu & expulsiõ sanguinis, Ischiatico dolore, sinove muliebri. Extrinsecus in mannis inflammati, scabie [capicis] struma, dolore ventriculi, urina venorata, arthritide, vulneribus (fistulis.)

## PRÆPARATA.

- ▽ still. Fit è fol. flor. ac caule, tota ætate.  
N. In febribus utilis.

HOFFMAN. *Senecio*.) *Senecium*. German. *Reuskraut*. Vel est *Majus* vel *Minor*. Non desunt qui ad *Ischiacæ* speciem referre velint; Est iconem speciei, non erit absonum. At si qualitates de vires, iis non subseribimus. *Senecium* vires describit *D. Aulog* valde differentes à *Ischiacæ* facultatibus. Vbi igitur ficare & abstergere, ac ulcera consolidare citrà noxam volumus, *Ischiacæ* præstat. Aliàs doctum *Jacobæ* in dysenteria epidemia ut expositum maxime commendatur. Quia & in forma cataplasmatæ ad ventris tormina applicata abdomini notabilis

est virtutis. Admisceri etiam dysenteribus potest.

## ¶ CCCXIX. Serpillum.

*Ερπιδος*, *Disco.* Serpillum, *Brunf.* *Trag.* *Fuchf.* *Lon. Lob.* vulgare, *Dod.* *Ger.* Serpillum sylveit. *Matth.* *Cord. in D.* sylvestre alterum, *Cast.* Serpillum minus fl. albo & fl. purpur. *Tab.* Serp. vulgare repens, *Clus. hist.* Serp. vulgare minus, C. B. 6. German. *Quendel* / *Künlein* / *Hüner-Kol* / *wild Dolew.* Du se-poler. *Alteher of Time*, or *Wild Time*. *Quendel* / *Thymus* / *Wilde Dolen*.

N. Sunt species plures, sed hæc officinis usitatur.

Crescit locis sabulosis, apricis. Flores Majo mensis protrudit, integræque ætate soyer.

## OFFICIN. NAT.

*Vires.* *Calfac.* & *sicc. præc.* 3. *saporis acris, autem.* *aperit.* *Cephalica, utrima ac stomachica.* Usus præcip. in mensibus ac urina cienda (balneo) expulsiõ sanguinis, spasmo, extrinsecus arceci vigiliis, cephalicis, vertiginem. Cæs mensis (balneo.)

## PRÆPARATA

1. ▽ stillat. Ex plantâ cum floribus Junio collecta.
2. Oleum stillat.

HOFFMAN. *Serpillum*.) vulgare repens, minus. German. *Quendel*. *Zeltkammel*.

*Vires.* *Calfac.* & *sicc. saporis acris, autem.* *aperit.* &c.) *Cephalica* est, *stomachica* & *hysterica*. Unde in cacanthis, apoplexiis, paralyti, vertigine, epilepsia, spasmo, &c. admirandè est virtutis. Externè medetur doloribus capitis, vertiginis, catarrhis &c. Ex hoc *Aqua destill.* cum vino rosæ, vel cum *Liquo Sassafras* vide supra de *Sassafras*. *Vid. Theaur.* nobis. *Pharmacopœiam anaxerum* sect. 1. n. xi l.

## ¶ CCCXX. Sesamum.

*Σεσμη*, Veterum, C. B. *Sesamum*, *Albin.* *Matth.* *Lob.* *Dod.* *Cast.* *Tab.* verum *Cord. in D. Cam. Germ.* *Lein-Dotter* / *Flachs-Dotter*. Du se-lame. *Vulgar.* *Sesamy*, an *Indian gram*, Some callit. *Sesami Blas-dotter*.

N. Est & *Sesamum*, *Myagrum* diluam ac officinis insuaturum.

## OFFICIN. NAT.

Semen quod affertur ex Alexandria; Cæta & Sicilia.

*Vires.* *Calfac.* modicè humect. emollit, paregerium, viscosum pingue adeoque & Emplastica est: ut vorum duritiem illius discuit, colicis doloribus medetur.

## PRÆPARATA.

*Ol. Expressum*: Hoc eligatur candidum, syncerum: adulteratur enim oleo nucum & Papaveris, quod dolus tamen odore & sapore facile dignoscitur.

N. Olim solum ex Alexandria *Ægypti* Venetiam atque inde ad nos comportabatur. *Flodis* & aqua res ex *sesamo* paratur.

*Vires.* *Moderati calf.* iidem emollit, maturat, pulmonicum est. Usus præcip. in tussi ac asperitate pulmonum (*linctum*) in pleuritide: impinguit, *semiter-gentile*

gentitate augeat. Extrinsecus in duritie nervorum, aurium doloribus, in ulceribus serpentinis ac malignis.

N. Quia nauseam excitare solet, raro internum usum subit.

HOFMAN: Sesamum.) German. Leindotter. Flachsdotter. Hujus plantæ iconem vide in D. Dominico Chouæro l. c. p. 284. quam Veneris & Basileæ vidit in hortis. At si quis, inquit l. a. loca expendat de Sesamo apud Theophrastum, Dioscoridem, & Pliniam, facile colliget, nullam earum plantarum, quæ pro Sesamo passim ab Authoribus accipiuntur, verum esse Sesamum.

Moderatè calidum statuit Galenus. Planta decoctum ad ophthalmias utile est, tussim, pleuritidem, tumores scyrrhofo.

¶ CCCXXI. Sefeli Officinarum.

Αγυγινη, Diosc. Αισχυρη, Gal. Ligusticum quod Sefeli officinar. C. B. 1. Siler montanum, Trag. Dod. Lob. Clus. hist. Ligusticum, Math. Cast. verum, Tab. Sefeli Massilioticum, Cord. in D. Sefeli Italicum, Cast.

Crescit copiosè in Liguria Italiæ.

OFFICIN. NATIVA.

Semen.

Vires. Calf. sic. menses & urinas ciet, status discutit.

HOFMAN. Sefeli Officinarum.) Sefeli nomine plures iconibus differentes insigniuntur plantæ, unde Sefeli Æthiopicum frumex Cræcum, Tordylium, Peloponnesiense, Prætoris & Herbaceum. Cum autem Massiliense utrumque ferulæ & fœniculi folio promiscuè usualia, & in primis ejus semen reliquis preferatur, ac omnium Sefelium semina ejusdem sint effectus, ut calefaciant, fœcent, discutiant, digerant, diuretica sint & emmenagoga, teste Galeno; in hoc etiam solo acquiescimus, quoad reliqua Liborem ad D. Anorem remittentes.

¶ CCCXXII. Sefeli Massilioticum.

Σελι, σεσλις, Hippocr. σιλις, σιλις, Sifelios indeclinabiliter, German. Sefel. Sefel-Kraut/ Marstischer Sefel/ Koff/ Kümml/ Zirmel/ Silermont. Du sefeli de Marseille. Maritilian Sefeli, or Siler Montany. Broad Finckel or Cumminseed. Siler Montanum / Sefeli van Massilien. Breede Cumyn/ of Fenckel.

Est { ferulæ folio } promiscuè usualia.  
 { fœniculi folio }

1. Dicitur Sefeli Massiliense, Matth. Lon. Cast. Tab. nuperorum, Lob. Sefeli Mass. ferulæ aut Dauci Cretici facie, Lob. Siler montanum/ Ger. C. B. 8.

2. Sefeli Massil. fœniculi folio, quod Dioscor. censetur, C. B. 9. Lob. Sef. Massil. Dod. Diosc. Clus. hist. nonnullorum, Cam. Fœniculum petrarum, Tab.

Crescit spontè in Gallia ac Italia apud nos non nisi in hortis colitur; solo gaudet fabuloso.

OFFICIN. NAT.

Radix atque Semen, quod verum in modernis officinis prostat, secus ac antea, ubi semen branæ urfinæ, monente Tabernamontano, ejus loco venum ivit.

Vires. Calfac. & sic. ad gr. usque 3. incid. aperit, discut. Usus præcip. in morbis capitis, Epilepsia cui tota sua substantia resistit, in imbecillitate visus, spasmo, &c. in Pulmonum ac pectoris affectibus, tussi, ca-

rarrhis; in Epatis obstructione, Hydrope, Ventriculi cruditate ac inflatione, in calculo Renum ac Vesicæ: in mensibus obstructis. Specifica antidotus est cicuta. Extrinsecus in spasmo, contractis, in lacte mammarum coagulato, in uræi impuritate, ac obstructione.

¶ CCCXXIII. Sefeli Creticum.

Τοπίαλον, Dioscor. Sefeli Creticum mintis, C. B. 4. Cam. Sefeli Creticum, Lob. Dod. Cast. Tab. Ger. Pimpinella Romana, vulgò Arab. Arturcion, Cretischer Sefeli, Candischer Sefel/ du sefeli de Crete, semence du Sile de Crete. Haravours or Sefeli of Crete. Cretische of Candiaische Sefeli.

OFFICIN. NAT.

Semen.

Vires. Calfac. & sic. 2. nephriticum, uterinum, pulmonicum. Usus præcip. in stranguria, & urina remota: dolores discut. menses ciet, catarrhorum expeclorationem promovet.

¶ CCCXXIV. Sideritis.

Σιδηρητις, Sideris 1. Fuchf. Cord. in D. vulgaris, Cam. in Matth. 2. Clus. hist. 4. Lon. Sid. Heraclea, Cord. hist. Tab. Sideritis seu ferruminatrix, Lob. Sid. vulgaris hirsuta erecta, C. B. 4. Atab. Terrahic. Siderichis. German. Gled-Kraut. De la Sidente. Wall Sage, or Stone-Sage [by lömmige] Herb Kobrecht/ [by anderen] Grootte Varen.

N. Maribiolus Marrubiastrum pro Sideriide Dioscoridis habet, cui contrariatur Tabern.

Crescit locis apricis montanis fabulosis: floret Majo.

OFFICIN. NAT.

Herba sæd raro.

Vires. Absterg. astring. vulneraria est intus & externa adhiberi apta. Usus præcip. in herniis.

N. Adhibetur in eodem in morbis incantatione introductis.

HOFMAN. Sideritis.) seu Ferruminatrix. Heraclea. Dicitur autem sideritis non nisi in eadem id est a ferro, ed quod vulnera ferro inflicta conglutinet. Germ. Gledkraut.

Crescit in sicciorebus agrorum & montium fabulosoform marginibus, in apricis & meridiano soli oppositis collibus. Floret Junio & Julio.

Vires. Absterg. astring. vulneraria est &c. Odoris & saporis non ingrati est cum aliquali adstrictione; Hæc enterocelas & album fluxum mulierum curare solent agyria, alii in capitis dolore ejus decocto frontem lavant; alii pedes & artus defatigatos eodem decocto fovent. Adhibetur etiam in morbis ab incantatione inductis.

Sigillum Salomonis

vid.

Polygonatum.

¶ CCCXXV. Siliqua.

Κερατια, Siliqua edulis, C. B. 1. Siliqua, Matthioli. Cord. in D. Lon. Cast. Cam. Ceratonia, Dod. Cerata vel Siliqua; Lob. Tab. Ger. Clus. hist. Sil. dulcis Carnub & Carnub vocata, Alpin. Xylocerata quasi cornualigna, German. Johannes-Brod. Carrouget, Carrouge, St. Johns-Bread. St. Jans-Brood.

St 3 Cret.

Crescunt in Regno. Neapolitano, tum in Insula Creta & Syria.

Käbeleim/ Zuckerwürts. du chervy, Sifen, Seirren. Scyllen/ en Sucker- wortelen. Colitur in hortis, solo gaudet pingui.

OFFICIN. NAT.

OFFICIN. NAT.

Fructus (scilicet siliquæ, cujus succus melligenus in usum solùm venit. Vires. Siccat & astringit. Usus præcip. in ardore stomachi, tussi, &c. aliis concoctus est difficilis.

Radix. Vires. Calf. 2. saporis subamari, subastring. cantriculo convenit, appensum excusat, diuretica est lithonripica est, bene natriæ, facile concoquitur, specifica antidotus censetur & vivi. N. Est usus potius culinaris, quam officinalis. [Conditur tamen interdum radix sacaculi seu sari.]

PRÆPAR.

[Syrupus de siliquis, Diacodium aliis.]

HOEMAN. Siliqua. ) Græc. Κεράνα. German. Johannisbrabl.

¶ CCCXXVIII. Solanum.

Nascitur non in Ægypto, sed in Syria & Ionia circa Cnidum & Rhodum. Hodie etiam in variis Hispaniæ & regni Neapolitani locis reperitur. Floret statim solutâ hyeme & fructum autumnino maturat.

Σολύμνος, Solatrum, Nachtschäbatter/ Sann Kraut. de la Morelle. Nigshibade. Rascapri en Dolfrump.

N. Siliqua recens adhuc ingrati sunt saporis, sed temporis progressu in cratibus expansæ & siccata ita crescunt, ut dolere evadant & gustu suaves. Succus melligenus ex ipsis extrahitur, quo Arabes loco Sacchari Myrobalanis, Tamarindis, Zinziber & alios fructus condiunt. Harum usus est in ardore stomachi, tussi &c.

Solani varia occurrunt genera, quorum alia bacifera sunt, alia pomifera. Veturum officinis quod utilitatis Solani titulo, est solanum officinarum, C. B. I. Solatrum, Brunfelsi, vulgare, Trag. Solanum, Lon. hortense, Matth. Fuchsi. Dod. Lob. Cam. Ger. lativum, Tab. Solanum nigrum, Cord. in D. Crescit juxta sepes ac vias: floret ætate integra.

¶ CCCXXVI. Sinapi.

OFFICIN. NAT.

Σινάπι, sîni, Arab. Cardel. Senff. De la moustarde. Mustard. Mostaert.

Sinapi { Hottense } capi folio : Hujus semen purpureum & usuale potissimum. apii folio : Hujus semen rubescens & minus usuale. Sylvestre, &c.

Herba, bacca. Vires. Refrig. 2. reliquis temperata sunt, astring. res pellunt. Usus præcip. externè in Erysipel. in dolore capitis, in astu febrili mitigando (capiti ac pedibus applicate) in paratidibus.

Dicitur Sinapi, Calf. Matth. Sinapi hottense, Cord. in D. Lon. lativum prius, Dod. Sin. lat. Erucæ aut rapii folio, Lob. Tab. seu album, Cam. C. B. I.

OFFICIN. NAT.

PRÆPARATA

▽ stillat. Ex herba cum floribus. N. Sunt qui ante Biennium exhibere solent.

Semh... Vires. Calfac. & sic. 4. incidit, atten. attrah. rubificat. Usus præcip. in appetitu excitando, chylicatione promovenda: in affectibus hypochondriacis ac quartana ex mucilagine tartarea, item in quotidiana [ante paroxysmum Dos. ʒj. exhibita] in calculo: capus purgat. Extrinsicus in sinapismo, in arcendo caro, [naribus inditum vel in sinapismo adhibitum] immores maturos aperit, Remutationem movet.

HOEMAN. Solanum. ] Græc. Σολύμνος. Germ. Nachtschatten. Hujus varia quidem dantur genera, sed D. Andree saltem de solano officinarum. sive Solatro vulgari hoc loco agit. Hujus herba & bacca usuales refriger. astring. respellunt &c. Unica aqua ex herba destillata commodè adhibetur ab initio in dolore capitis ab astu febrili &c. fronti apponitur vel per se vel in emulsione.

PRÆPAR.

Oleum. Ex semine expressum. Vires. Nervorum affolibus frigidis confert.

¶ CCCXXVIII. Sorbus.

Σορβον, Sorbus, Spierberbaum. Cotmies. Service-Tree. Sorbenboom. Sorbus sativa. Hec officinalis. C. B. I. Sylvestris. Insignitur sorbus. Brunf. Trag. Dod. Cord. in D. Lon. Tab. Ger. Sorb. Domestica, Matth. Lob. Calf. Sorbum ovatum, Fuchsi. Sorbus legitima, Clus. Kest. esculenta, Cam.

HOEMAN. Sinapi. ) Hoc vel hottense est, vel sylvestre. Illud vel capi folio, quod usuale, vel apii folio, quod minus usuale. Germ. Senff.

Vires. Calfac. sic. incidit, atten. attrahit, rubificat &c. ] Unde hujus usus potissimus est in appetitu prostrato, fermentum venereali digestivum retinendo, in febris quotidiana & quartana ante accessionem dos. ʒj. Externe naribus inditum, vel lingue subditum in caro, apoplexiâ &c. confert.

Crescit in hortis: maturos fert fructus Autumnos.

OFFICIN. NAT.

¶ CCCXXVII. Sisarum.

Σισαρον, Silar, siset, Brunf. Matth. Cord. in D. Lon. Cam. lativum, Fuchsi. Sisarum, Trag. (& Rapunculus hortensis,) Dod. Lob. Tab. Ger. Silarum Getzranonum, C. B. I. Germ. Gersin / Gersin / Klingen-

Fructus, (Sorbum, Spierclina.) Vires. Refrig. & sic. astring. Usus præcip. in fluxuibus utriusq. useri, &c. Extrinsicus adstringit & respellit [fructum pulverisatus].

N. Sorba colliguntur potissimum, immatura, excanturque tam in acre, tam in clivano: siccata pulverisantur pro usu Medicis, pauci enim jupi nutrimenta.

PRÆPARAT.

1. Condit. Fructus cum melle.
2. Diaphorbus ad diarrhoeas.]

¶ CCCXXIX. Spica

Spica mas.

Spica fœmina. Lavandula.

Non discrepant nisi magnitudine, quæ tam flor. quam foliorum in spica major est, in Lavandula minor: odor itidem spicæ gravior est, Lavandulæ gratior, ideoque promiscue usurpari possunt.

Mas insignitur Lavandula latifolia. C. B. 1. Spicanardi Germanica, Trag. Nardus Italica, Matth. Lob. Germanica, Lon. Lavandula, Dod. major, Cord. Pseudonardus, Matth. Cast. mas, Fuchs. at in ico. fœmina, Lavandula latioribus foliis 1. Cam. 2. longiore folio. Clus. Lavendel. Lavande grande. Lavender. Lavendul of Lavender.

Fœmina dicitur Lavandula angustifolia, C. B. 2. Lavandula, Trag. Matth. vulgaris, Cord. in D. minor, Cord. hist. Pseudonardus fœmina, Matthiæ. Fuchs. (at in icon. mas) Lavandula, Lob. spica nardi, Cam. brevior folio & spica, Clus. Spicanard. Spikenard, Common Spike. Spikenard / gemeine Spite.

Colitur utraque in hortis, nobisque vulgatiores est spica fœmina: Floret Junio ac Julio.

OFFICIN. NAT.

Flores utriusque.

Vires. Calfac. & sicc. (prævalet tamen spica) saporis subacris ac subamari; partium tenuium, cephalica est ac nervina. Ufus præcip. in catarrhis, paralyti, spasmo, verrigine, lethargo, tremore artuum. In urina, mensibus ac satui pellenso (unde & parturientibus exhiberi solet) in torminibus ventris flautentis. Extrinsicus in lixiviiis, capitis ac artuum affectibus, in Masticatoriis (pro catarrho exciccando ac revellendo ad pulmones) ne ad pulmones destuat.

N. Odore suo fugat pediculos.

PRÆPARATA:

1. Consero. Flor. Lavendulæ.
  2. Confect. Flores.
  3. ∇ stillar. Ex floribus irrigatis scilicet vel vino vel aquâ.
  4. Spiritus in paralyti lingua maxime virtutis.
  5. Ol. spica stillar. cum ∇ ascendit.
- N. Asportatur ad nos sat copiose ex Provincia Gallicæ regione, ubi copiose crescit, utri motus ac dolores compescit umbilico illitum.

HOFFMAN. Spica.) Pseudonardus, quia non est vera Nardus, non formâ sed odore saltem veram referens.

Diversa est generata, Mas & fœmina, Mas vulgò Spica. Fœmina autem Lavandula dicitur. Spica fortiozem emittit odorem, nec tam aridum quam Nardus, Lavandula quæ minor est spica cuius & odor gratior. Dicitur autem inde Lavandula vel Lavendula, quod balneis & hominum lavacris expretatur.

Apud Nos utraque colitur in hortis. In Hispaniâ autem & Galliâ Narbonensi spica crescit in campis & locis montanis. Lavendulam Clusius reperit circa Malacam Bæricæ urbem & circa Murciam, Julio ac Junio spicantur & flores ferunt.

Herba cum floribus in usu est. Vires, calfac. & sicc. (prævalet tamen spica) &c.) Unde & odor spica major est, quam Lavandulæ, cuius suavior & gratior, spica usus præcipuus est in catarrhis; externus est in lixiviiis capitis & artuum. Lavandula etiam calfacit & siccat, aperit, as-

tennar, & resolvit, sed moderatius spica. Unde in omnibus capitis affectibus ex frigida causa ortis confert, apoplexiâ scilicet paralyti, spasmo, verrigine, lethargo, tremore artuum. Ventriculorum roborat, lienosos juvat, menses ciet, & epar ab obstru- tionibus liberat. Ex fl. Lavandule conferva præparatur, aqua distillata cum vino, item Spiritus qui in paralyti lingua maxime est virtutis. Oleum distillatum, quod utri motus ac dolores compescit umbilico illitum, vid. Theaur. Nostrum Pharmac. sect. 1. 4. & 23.

¶ CCCXXX. Spica Celtica.

Nardum Celticum Matth. Cord. hist. Lob. Cast. Cam. Tab. Ger. Nardum Celticum Dioscorid. C. B. 4. Nardus alpina seu celtica, Clus. aliis, Romana Galatica, Saliunca, German. Celtischer Narden. Du Nard celtic. aspic. &c. Celtick Spikenard. Celtische Spikenard.

Crescit in Liguria: in Carinthia, Styria, in alpinis Tyrolis, &c.

OFFICIN. NAT.

Radicula, cum adnatis, colligenda Julio & Augusto.

Eligenda recens jucundi odoris, radiculis numerosis, cohærens, non fragilis, & plena.

Vires. Calfac. & sicc. viriumque eorundem est spica Indica, sed imbecilliorum, majore tamen cum utilitate adhibetur in urina cienda, ventriculo corroborando, flatibus dissciendis. Extrinsicus adhaerent malagmatis, unguentisque calfacientibus.

HOFFMAN. Spica celtica.) Nardus celtica, Spica Romana, Germ. Römische Spide.

Copiose provenit in Alpibus Germaniam ab Italia dissepcentibus; & imbutis gaudet Gennensibus & Liguriis Alpibus.

¶ CCCXXXI. Spica Indica.

Nardus Cord. in D. Lob. Nardus Indica, Matthiæ Cord. hist. Lon. Cast. Ger. Nardus seu Spica Indica, spica nardi officin. C. B. 1. Arab. stumel, Indianisch Spicanarden. Du Nard indique. Indian Spikenard, Indianische Spikenard.

Radix est officinalis ex India Alexandriam, atque inde Venetias & in Germaniam transportata. Dicitur autem spica, quod spica similitudinem habeat.

N. Est & Nardus spuria Narbonensis; ut & Nardus montana, valeriana non assimilis; verum officinis nostratibus peregrina.

Eligenda recens, levis, longam comam habens, spicam verò brevem, colore flavo, aliquidulum redolens Cyperum, sapore amaro ac linguam attrahente, quæ diu in sua odoris gratiâ permanet.

N. Madefacta dolose vendi solet, quæ fraudi deprehenditur, quod spica sit candida, squalida, nulloque pulvere obsita, silisve lana instar crinita.

Vires. Calfac. 1. sicc. 2. astring. nephritica & stomachica est. Ufus præcip. in urina ac mensibus ciendis, in ventriculi rorsione, inflatione, in Ulcero, & c. Extrinsicus in lixiviiis cephalicis, balneis uterinis, & c.

PRÆPAR.

1. Oleum Nardinum simplex. Fit ex coctione in ol. communi, vino ac aquâ.
2. Oleum Nardinum composit. Fit ut simplex additis nonnullis aromatibus.

HOFFMAN. Spica Indica.) Nardus indica, hujus nomen partim tantum plantæ hodie obtinet, quæ & spica ob figuram dici meretur. Est autem nihil aliud, quam comatum radicis

caput, ex marcidiorum foliorum nervosis filamentis convolutis congestum colore subalbido, sapore amaro, & aromatico odore.

Ex India Alexandriam, atque inde Venetis & ad Nos transportatur, *Nardi*, inquit *Dioscorides*, *Duo sunt genera. Unum Indicum, alterum vero Syriacum*: non quod in Syria nascatur, sed quod in montis Indici in quo reperitur, pars una Syriam, altera Indiam spectet. Et *Indici rursus duo species*, quarum una in monte, altera ad radicem montis provenit, non procul à Gange, quæ & inde *Gangitica* appellatur.

In Java crescit in summa etiam copia & ejusdem in culina opud lavanos usus est, qui calami aromatici & junci odorati in condendis jusculis piscium & carniarum elixirum, *Lacabus Rossini* l. 2.

*Vires. Celsus*, *sec. atem. estring. &c.*) alexiteria, stomachica & cephalica est; Unde usus ejus est in ventriculi debilitate, Morbis malignis, urina cianâ, & mensibus promovendis &c. *Nardus Indica exsiccata*, inquit *Bonius*, infunditur in aceto & addito saccharo adversus frigidum viscerum affectum adhibetur, hepatis scil. Lienis, & mesenterii obstructions, ex quibus atrophis, marasmus &c. Idem acetum porro valet ad morsus venenatorum animalium, ut serpentum, scorpionum & similia intus sumptum vel exterius impositum.

### ¶ CCCXXXII. Spinachia.

Spinachia, ((Spinacia,) *Brunf. Fuchf. Dod. Tab. Lon. Cast. Matthiol. Lob. Ger. mas, Cam. vulgaris. Trag. Lappathum hortense seu Spinachia femine spinoso, C. B. 2. German. Binstsch / Spinat. Des Espinades. Spinach, or Spinage. Espinagie.*

Colitur in hortis: floret ut plucimum Julio & Augusto.

### OFFICIN. NAT.

Folia seu Herba. *Potissimum culinaria est.*

*Vires. Refrig. & hum. i. utilis cibis in omnibus morbis, laxat alvum, lenit asperitatem pulmonum. Extrinsicus refrigerat ventriculum ac Epar (imposita.)*

*N. Continuus usus melancholicum generat sanguinem.*

*HOFMAN. Spinachia.*) Germ. *Binstsch* oder *Espinat*. Colitur in hortis. Floret Julio & Augusto.

*Falsum usus culinaria est potissimum ingrediens pulcritudinis herbarum cum sale & butyro confecta, humectat, alvum lenit, & in omnibus morbis utilis existit cibis.*

*Squamaris seu Dentaria* non omittenda est, quæ etiam ejusmodi in Medicinâ est præstantissimum, obtinuit autem nomen à similitudine radicis, quod quasi ex dentibus aut squamis composita videtur. *Spinacia Oroscandis* radice dentata *major Barbini. Pictura albam* ob florum cum Leucis similitudinem *Dodonæus* vocat. Alii *Sanientam quinquifoliam. Clusio Pentaphyllam* dicitur.

In umbrosis crescit locis, & primo statim Vere eturget.

*N. Hujus plantæ dantur species, Dentaria scil. heptaphylla, flore albo, & nonnunquam purpurascens. Hæc crescit Basilicæ in monte Murex, Genevæ in monte Saleve, & Montebgardis in monte Bar. Datur & Dentaria triphylla, hæc provenit in umbrosis Sæviæ, Austriæ, Carinthiæ & Pannochiæ sylvis.*

*Hujus Radix in usum accersitur, licet hic non omnibus adhuc sit cognita.*

*Vires. Epileptica est, unde ex hæc aqua destillatur & essentia præparatur in puerorum convulsionibus epilepticis valde utilis, vid. *Dr. D. Simon Pauli l. c. p. 19. & D. Donnic. Chabrous l. 2.**

### ¶ CCCXXXIII. Staphisagria.

Staphisagria *Trag. Matthiol. Fuchf. Dod. Lob. Cast. Cam. Herba pedicularis, Cord. in D. Arab. Alberas, Lauf-Kraut / Speichel-Kraut / Bismüns / Müns und Ratten-Pf. sic. herbe aux poux, aux pouilleux, Seaves-ager. Lunserupe.*

Crescit in Apulia, Calabria, Dalmatia, Istria,

*N. Crescit & apud nos species quedam, verum minus illa usitata est.*

### OFFICIN. NATIVA.

Semen triquetrum & asperum.

*Vires. Internus usus purgatorius est, sed rarus. Extrinsecus ejus usus est apoplegmatians in masticatoriis, gargaris, odontalgicis (non \*) ac asthergentibus, in ulceribus ac papulis &c. Adhibetur & in posthæria.*

*HOFMAN. Staphisagria.*) Herba pedicularis. Germ. *Leuch-Kraut.*

*Hujus Semen rarum in Officinis novum est. Et ejus usus internus rarus est, ingreditur vigintum pedicularia.*

### ¶ CCCXXXIV. Stachas.

*Σταχάς, Stachas Trag. Math. Lob. Lon. Cast. (Stichas) Fuchf. Dod. Stich. Arabica. Cord. in hist. Cam. St. brevioribus ligulis, Clus. hist. St. putpurea, C. B. 1. Arab. astchoadas Römischer / Weischer frembder Rümnel oder Thymian / Stachas-Kraut. Da stechados. Arabian Stachas or cotton-weed. Arabische Stoechas / of Stichas.*

Crescit copiose in Insulis Galliz quæ Stachades dicuntur, optima tamen censetur Arabica (unde ad compositiones recipere monet Arabicum.) Hæc succedit Cretica.

### OFFICIN. NAT.

Flores seu potius spicæ compressæ, inter florum ac seminum proventum collectæ.

Eligendæ spicæ recentes odoratæ, subamaræ, si haberi possint Arabicæ.

*Vires. Celsus. 2. & sic. 2. astherg. atem. aperit. Usus præcip. in affectibus capitis & nervorum, scil. vertigine, Apoplexia, Paralyti, Lethargia: in morbis pectoris iidem præstat quod Hyssopus: insuper urinam & menses ciet, venenis resistit, affectibus hypochondriacis succurrit. Extrinsecus in lotionibus capitis, suffit, &c.*

### PRÆPARATA.

1. Syr. de Stachade simplex. V. D.
2. Syr. de Stachad. compos. V. D.
3. Syr. de Stachad. Fernelij. V. D.

*HOFMAN. Stachas.*) *Sivethos*. Arabica. Nomen habet ab Insulis Stachadis in Iberico mari sitis, ubi in copia crescit. Dicitur autem Insula non à regione Massilia, ut vult *Dioscorides* sed à regione *Albia* sitæ sunt, & bidui innotet ac littore à Massilia distant. Præterea etiam *Narbonæ* colles & Gallo-Provinciæ asperi tractus *Stachade* gaudent, & ita fatent, ut formiculis calcantiendis inserviant. Provenit etiam in quibusdam Italiæ montibus. Nos in hortis colimus.

*Stachas optima censetur Arabica, putpurea; Cujus flores seu potius spicæ usu receptæ sunt, quæ eligendæ recentes odoratæ & subamaræ, camphoræ spirantes odorem.*

*Vires. Celsus. & sic. astherg. atem. aper. &c.*) *Unde potius utilis est in vertigine, epilepsiâ, paralyti, apoplexiâ, imò omnibus capitis affectibus; Licet & Dioscorides ad pulmonum imò omnium viscerum vitia commendat hyssopi modo, & moram movet, venenis adversatur & hypochondriacis succurrit.*

### ¶ CCCXXXV. Stachas Citrina.

*Ἐλίχρυσος, Elichrysum seu Stachas citrina, citrina angustifolia, C. B. 4. Stach. citrina, Math. Gesf. Dod. Cast. Tab. Amaranthus luteus, Fuchf. Lon.*





de Iunio, floribus purpureis & abbis, illud *Mas*, hoc *famina* vocatur.

Vires. Caliditate temperatum est, sic vulnerarium & ex precipuo caliderrimum &c. Quia consolidativum est praestantissimum, omnis odoriferis tam herba, quam radix, perpaucam saporis praedita est. In aqua radice decocta facit decoctum mucilaginosum, & viscidum, unde nonnulli suspicantur, radices has tantam vim glutinastae & consolidante polleere, ut si caribus frustillam sectis in lebere coquendis injiciantur, novam inter eas unionem producere queant. Hae vulnerariis potionibus & decoctis principaliter dicuntur. Recip. radice. Symphyt. ʒiv. probe exsiccat. & incid. eoque in cerevisia Torgavienfis mensur. iij. usque ad dimid. Hoc decoctum s. in sperto sanguinis a pulmonum erosione semper conducibile expertus sui, ejus mane, a meridie ac vesperi cyath. j. calide. Si magis compositum velis; Recip. radice. aristoloch. rot. symphyt. aa ʒss. consolid. utriusque a ʒj ss. plantag. scabios. a M. j. h. sanicul. hyperic. a M. ij. coq. in f. q. sanicul. Rec. Col. ʒiij. adde succi persicariae. Sanicul. aa ʒij. edulcor. f. q. Sacchar. cand. Quod si radicem diutius coquere contingat ad mucilaginem usque, non solum inde cum saccharo Electuarium conficies, sed & extrinsecus curandis herniis & glutinandis lege artis cum reliquis adhibita aut in forma cataplasmatum extensa inserviet. Usus ejus talis est. Iceat aeger curibus non elevatus, ut intestina naturalem suam capere possint locum, quod ut melius fiat, inungatur locus rupturae butyro recenti, ac manui intrudatur intestinum, donec ingrediatur, id quod omne supplet Emplastrum meum magneticum. Quo facto.

Recip. radice. symphyt. rec. purgatam in orbiculis scissam, quantitas hujus radice pro una vice fit duorum digitorum, addatur adipis porcini quarta pars, contunde simul in mortario lapideo vel ligneo cum pistillo lapideo vel ligneo ad unguenti consistentiam. Hoc Unguento fac formam orbicularem & applica processui peritonaei laxato vel rupto, desuper ponendo durum nodum lineum ad modum globuli comprimendo fasciâ lineâ quadruplici. Primis diebus octo maneat patiens supinus in lecto, renovetur unguentum singulis diebus. Reliquis diebus poterit paululum deambulare, & sufficere si singulis renovetur septimanis. Si ruptura fuerit recens intra sex septimanas, si vetus intra dimidium annum tora complebitur. Cura.

PRÆPARATA. ex herbâ cum radice aqua destillatur, ex floribus conferva, ex radice syrupus, extractum, conditum &c. vide in Theaur. Pharmaceutic. annexo aquam vulnerariam D. N. S. sect. 1. n. LIX.

T.

¶ CCCXXXVIII. Tamariscus.

Tamariscus { 1. Germanic. Hac usualis.  
C. B. est. { 2. Gallica.  
                  { 3. Aegyptica.

Dicitur Tamariscus, Brunf. Lon. femina, Cord. ʒij. Myrica, Trag. Clus. sylvestris seu Tamarix, Mat. ab. Cast. Dod. Tab. Tamaryx sylvest. femina, Fuchs. Tam. humilis, Cord. in D. Myr. sylv. altera, Clus. hist. Myr. altera in Germania, Cam. Tam. fruticosa folio crassiore, C. B. al. murica, Arab. Tarfa, Tamariscens Holtz. le Tamatis. Tamaris, Tamarisk-ovod Tamarisk-boom.

Frutex est arborefcens similis Sabinæ, in tantam excrescens magnitudinem, ut dobiola inde fiant mensur. i. capientia, quæ vulgaria sunt nostratibus.

Nascitur juxta Rhenum & Danubium, tum quoque sœsus paludes, solo gaudet saxoso.

OFFICIN. NAT.

Lignum, Radix, Cortex, (qui maxime usualis est, imprimis radice detractus.)

Vires. Cortex calfac. & sicc. 2. (lignum ad frigiditat. inclinât.) aren. aper. abstrug. subastring. diureticus est ac splenicus. Usus præcip. in obstructione ac tumore Lienis (quem absumere scribit Dioscorid.) in morbis ab atra bile ac sero oriundis, ut scabie, pruritu, in

Illero nigra, profusio albo mulierum, &c. Extrinsecus imprimis in tinea capitis, & obstruct. mensium (inf. s.)

PRÆPARAT.

- 1. Extract. è corticibus sic l. a. cum Spirit. Vin. vel V v. gr. flor. genitiz, scolopendriæ, & sim. Quæstion. Pharm. Rest.
- 2. Sal. Ex incinerato ligno, l. a.

HOFMAN. Tamariscus) Myrica, sive Tamarix. Cetera Tanacetum-Dolz. Germanica usualis est; Et Duplex eorum generis; Unum datur ligao solidiore, & foliis tenuioribus; Aliud minus solido ligno & foliis lanaticulis. Sicut copiose ad Rheum, ut in Danubii ripis provenit. Paludosas & saxosos amat locos, & culturam hortensem non faciliè sustinet, nisi ad aquas colozas, quemadmodum & Fraxinus.

Vires. Cortex calfac. sic. aren. aper. abstrug. subastring. &c.) Unde viscera ab obstructionibus liberat, & hypochondriacalutaria inde conficiuntur remedia; Specificum splenicum est. Externe tinea capitis (lotione) medetur.

Et hoc præparatum noduli, prius, Extractum, Sal &c. Recip. Cortic. Tamarisc. ʒv. V. commun. mentur. vi. coq. ad med. consumpt. add. Sacchar. cand. rubr. q. l. Hac potio vel per se vel vino nupta ad fluxiones desiccandas in arthriticis mirabilia efficitur, etiam in hydropse.

¶ CCCXXXIX. Tanacetum.

Tanacetum { 1. vulgare luteum. Hoc usualis.  
                  { 2. foliis crispis.  
C. B.            { 3. minus, album.  
                  { 4. alpinum.  
Inodorum { minore.  
                  { majore.

Dicitur Tanacetum, Matticaria 2. species & puthenium, Brunfels. Tanacetum vulgare, Trag. Tanacetum Math. Lon. Dod. Artemisia tenuifolia, Fuchs. Ambrosia quibusdam, Cord. in D. Tanacetum millefolii foliis, Lon. Athanasia seu Tanacetum, Cels. Artemisia Dioscor. Tab. Græcè ἄρτεμις διήριδος, Athanasia, Tanasia, Germanicè Reinfarn/ Wurm-Kraut. Athanasie ou Tanaisie. Tansey, or Tansey Rennvaer/ Lante/ of Worm-frucht (by some). Nascitur locis arenosis incultis: flores Junio & Julio.

OFFICIN. NAT.

Herba cum floribus, Semen.

Vires. Calfac. & sicc. incid. discut. vulnerarium, uterinum & nephriticum est. Usus præcip. in lombri- cis, torminibus ventris, calculi imposturaque Renum ac Vesicae, mensibus obstructis, facibus, hydropse &c. Extrinsecus in idem affectibus adhiberi potest, lavando, cataplasmando, &c.

PRÆPARATA.

- 1. Stillat. Ex tota planta florente.
- 2. Conserva florum.
- 3. Oleum stillat. quod raro prostat.
- 4. Sal.

HOFMAN. Tanacetum.) Artemisia tenuifolia Athanasia, Herba Maria. Germ. Reinfarn/ Wurm-Kraut. Est autem vel eorum vel insidiorum. Quædam vel Major vel Minor. Et Major iterum foliis vel planis vel crispis, ac flore vel luteo vel albo. Minor vero vel est crispior vel alpinior. Insidiorum flore est vel majore vel minore C. Bombac.

Variis in locis sponte provenit & in primis arvensis & in ip-

fit etiam hortis. Floret Ianio & Julio.

N. Datur etiam *Taraxacum crispum*, sive cristatum fl. luteo Anglicum in hortis nostris. Germ. a nostratibus appellatur *Wissamkraut*.

Vires. *Herba cum fl. & semine calfac. & sic. incid. discut. &c.* Specificum contra lumbricos est, ventris dolores sedat, Diaphoreticum est & diureticum. Præterea vulnerarium etiam est & hystericum; Externè ejus succus cum oleo rosæ, spinæ dorhæ ante paroxysmum illius, febrium rigores tollit, rimas & fissuras pedum ac manuum curat.

### CCCX L. *Taraxacum*.

Dens Leonis Brunf. Math. Dod. Lob. (& corona, caput Monachi,) Tab. Ger. Hieracium majus, Trag. parvum, Cord. in D. Hedipnos major, Fusch. Taraxacum minus, Lon. Dens Leonis latiori folio, C. B. I. German. Pfaffen Blat/ Mänchs Kopsf. Chicorée sauvage. Dent de Lion ou pissenlit. Dandé Lion, Dens de Lion, or Wild Succory. Groote Condrilla / of Wilder Eichoreye.

Habetur & major & media, quæ vulgarior est folio acutiore, aliquando obtuso.

Crescit in herbosis locis: Floret Aprilis, & Majo,

### OFFICIN. NAT.

Radix, Folia.

Vires. Refrig. & sic. 2. Saporis amari, absterg. ac aperit, Epaticum est, cum Endivia conveniens, quæ tamen potentius operatur. Usus præcip. in febris putridæ inveteratis, &c. Extrinsecus maculas abigit oculorum (Lac ex disrupto caule, ter quovis die oculis inditam.) vulnera ac ulcera abstergit, &c.

Radix amuletice curare dicitur affectus oculorum, peculiari tamen modo, ut voluit collecta. Nimirum sunt qui introrsum per fossam subter faciam evellunt. Sunt qui quoquo modo fossam in novem secans frustra, novemque diebus de collo suspendunt. Alii integram radicem adhibent. Idem amuletum & verisiam fugare dicitur.

### PRÆPAR.

▽ *Stilat.* Ex planta cum radice foliis ac floribus collecta initio Maji.

HOFMAN. *Taraxacum*.) Sive Dens Leonis, Hieracium Majus Germ. Pfaffen Blat. Wändche Kopsf. De hujus variis differentiis vide *Dumoussier Chabracum in stirpium Iconibus*, p. 319.

Vires. Refrige. & sic. Saporis est amari, absterg. aperit. &c.) Epaticum specificum est, ac uni diureticum, confert hydropicis, ac fibre putridæ laborantibus tertianâ pro specifico.

N. *Radix amuletice curare dicitur affectus oculorum &c.* Unde Tragus dicit huic herbæ commode imponi posse nomen oculatiæ, eo quod maculas in oculis tollat, si hujus radix æstate, Sole existente in virgine effossa, circa diem Bartholomæi collo suspendatur. Dicitur & ab effectu urinaria herba sive *Leitwurz*, quia puerulis etiam confert inter dormiendum stragula permittentibus ipsis invitis, si hujus radicis decoctum ipsis manè non vesperi propinetur.

N. Quibusdam hæc insidet persuasio, si succo *taraxaci* delibuti incedant, sibi conciliari magnatum ac Principum elementiam, & pro lubitu, quod velint, efficere posse. Sed hæc fabulis annumeranda. Hujus & marrubii aquatici succo, deinde lardo rancido & pinguedine antea Ungari faciem tingere & soli expolitam ad fucum ejusmodi, quo pollent, colorem reducere solent. Si quid optandum foret, hoc unicum Princeps sibi in aula habere deberet commendatissimum, quod R. P. *Isidorus Martinus Martinus* non de *Taraxaco* sed aliâ herbâ refert anonymâ. *Liber 1. Hist. Sinicæ* in libris Imperatoris tertii nominis *Hoenstii* p. 18. de quo refert, illi herbam crevisse, cujus ea vis & ingenium, ut si quis malus Regiam ingrederetur, confestim in venientem prona instar heliotropii se obverteret. Quod germani si passim in hortis aut atriis Magnatum cresceret, quanta

plures aulis abstinerent, qui nunc latentium scelerum securi hujusmodi Nebalones & proditores non timent.

Thée.

### De Eo sic in Appendice ad Pharmacop. SCHROEDER.

*Herba Thée Japonis dicitur Tchiba, Chinesibus Thée, cujus notitiam (verba sunt Tulpii p. 400. observ. medic. libr. 4.) ab illis qui cum summo Imperio illic præfuerunt, mihi communicatum equidem lubens posteritati tradam. Sunt itaque huic herbæ ut folio oblonga acuminata, & in ambitu crenata; sic radice fibrosa ac in minimas particulas dispersa; crescitque non tantum in China ac Japonia verum etiam in Chiam, at eo discrimine quod Chinesis folia sui ex nigro viridia, Japonensis verò colore dilutior, ac sapore gratiore, unde quoque fit quod Japonensium Tchiba longè pluris aestimetur, quam Chinesium Thée; veni atque non raro una ipsius libra centum argenti libris.*

Quippe creditur hic passim nihil hac herbâ salubrius, cum ad vitam in extremam senectutem prorogandam, tum ad impedienda quacunque sanitatis incommoda, neque ipsam solum corpora reddere ægera, atque arcerere calculi dolores, quibus hic neminem dicunt obnoxium, verum etiam tollere dolorem capitis, gravædinem, leppitudinem, deßillationem, spiritus difficultatem; ventriculi imbecillitatem, intestinorum tormina, lassitudinem ac somnum, quem tam evidenter compeßcit, ut sorbitionem hujus decocti assumentes, videas interdum integras noctes lucubrando confumere, ac sine ulla molestia evincere inexpugnabilem catroquin dormiendi necessitatem, calefacit enim modicè & astringendo ventriculi osculum, refrenat coercetque usque eo vaporem ad somnum conciliandum necessarium ascensum, ut nihil impedimenti offeratur illis, qui scribendo aut meditando sagaxum noctis transigere.

Videretur autem hac planta non longè cognita fuisse Chinesibus, neque admodum diu in usu, desunt enim ipsis astra, quibus eam designent nomina sive hieroglyphici illi caracteres (quales ferè sunt omnes Chinesium literæ) quibus expriment ipsius naturam. Disservuntque etiam inter se haud parum discrepantes hæ nationes circa utendi rationem: permiscuntibus Japonis pulverem hujus plantæ, in lapide Ophiuride contritum, aqua calida; Chinesibus verò ipsam plantam cum paucis salis, saccharive granis ex liquo aliquo decoquentibus. Quod decoctum deinde cal factum officiosissime propinant cum convivis invitatis, tum quibus tuncque honoris causa ipsos saluatum venientibus: idque ex animorum inclinatione ut Principes etiam viri, non detrectent, quin potius honori ducant, suis manibus hanc herbam vel amaris decoquant, vel aliqui ei miscenda, temperandæ operam suam impendere. Extructis præterea in partium suorum interioribus, conclavibus ac focusis ex pretiosissimis lapidibus lignisve isti operi speciatim dicatis: in quibus etiam curiosè observantur olla, tripodes, insensibiliba, calices, cochlearia, aliæque perpolitæ hujus culinae instrumenta, quæ aliquot aurorum millibus redempta, ac fericidè integumentis involuta intemis solummodo amicis ostendant, neque minori habent loco, quam apud nos adamantes, gemmas ac baccata summi, præij monilia. Vis videre est apud Ioh. Maffium. *Rerum Indiar. lib. 6. & 12. Ludovicum Almeydam Sol. Cur. Epistol. lib. 4. Petrum Iaricum Tom. 2. lib. 2. Cap. 17. Matthæum Ricium De Christian. expedit. apud*

Sina

*Sinas lib. 1. Cap. 7. Aloisium Frois in Relatione Iaponica. Iacobum Bonium Diataga 7. Medic. Indica. Iohann. Linfeottum Cap. 26. Quibus addendum Tulpio ignotus adducit, Nicolaus Trigancius Tractatus de Regno Chin. cap. 3. pag. 34. Alexander de Rhodes in Gallico Tractatu de China pag. 25. Olearius in Persic. Inner. pag. 599. Mandelsho cap. 11. pag. 42. Bernhard. Varenius cap. 23. pag. 161. Neuhof. pag. 37. 438.*

Vires infusi herba Thee tres potissimum enumerantur, quod caput leve & seruet à somno immunit, vaporesque reprimat, ventriculum roboret & renes calculo & arenis purget. Clarissimus Simon Pauli haec herbas Thee putat esse Myrtum Brabanticam. Dodonei Chamaleognum, Germ. Voss dicitur Quoad usum verò herba Thee in Schroederi p. m. M. scriptis sequens Consilium in gratiam Magnatus eiusdem olim exaratum reperitur est, quod Lector aqua bonique consulat. Illud Latine reddidimus sic sonat.

Usus herbae Indiae Orientalis quae Thee  
sive Chia dicitur.

De herba Thee in Medicis plura nota sunt, verum priora haec non satis habentur: sc. quod discutiat, attenuet atque incidat tumores viscosos, & propterea qui ipsis vivunt obnoxii, commodè ea utantur, iam ad praeservationem, quam curationem. Usus praeterea sit singularis in calcarris, unde cephalalgia, depletiones in pulmones, oculorum humiditas capitis gravitas, hemisrania, asthma; cordis palpitatio &c. unde insuper creantur ventriculi debilitas ut & alij partium inferiorum affectus. Quod inferuat eadem herba membris debilibus roboranda, in podagra & calculo, uno verbo quod Chineses qui ea frequentius nuntiat tota vita artium vanaque dolores nullatenus experiantur. Quod inferuat etiam pro impedienda inebriatione. Si ante potationem assumatur, ut & pro atcondo malo quod crapulam subsequitur si eo tempore eius infusum doli convenienter hauriatur. Quod laudetur ab iis qui noctes insonnes transigere volentes ea in hunc finem usi sunt. Quod haurient roboret fugetque mala quae ab impuro aere procreantur.

In India sic ea vulgè utuntur, lenè sc. exsiccantam, in aqua leniter ebullientem atque decoctum succinno edulcorantur calidè hauriunt, Dos. herba pro una vice est ʒb. Dos. aqua quantum uno hausta bibi potest, sacchari quantum libuerit. Verum si quisquam herba Thee contra crapulam aliaque mala iam efformata utatur integram eius drachmam in aqua ebulliet.

Iaponenses hanc herbam putveratam aqua calidè vel aliis potionibus admiscunt ad gr. ʒj. pro praeservatione & ʒj. pro curatione.

Commodè exhibetur cum aliis destillata: sic ex herba Thee ʒij. affunde vini optimi & amosi, vel aquae melissa stillantis vel pro calculo, aquae persicilini, pro capite, aqua cerafor. nigrior. vel majorana, libij. cinnamonomae acuti si libuerit ʒj. Relinquantur diem novum aut alterum, post destillantur in NB. ad dimidias, det. cochlear. j. vel ij. mane ieiuno stomacho.

Poteris etiam infusum ex herba Thee hac ratione parari. sc. herba Thee ʒij. affunde liquorum praedominatorum vel vini malacici libj. Dos. cuius infusi est à cochlearibus duobus ad cochlearia quatuor, matutinis horis. Siquae aliquid cinnamonomae, vel sacchari, pro gustu de-

mulcendo, admiscere avariis sit, id emicos licentia erit.

Si adhibeatur herba Thee in artuum doloribus cunctis, calceno expellendo, vel Chilofo praeservatione & facilitanda, hac est optima preparatio. sc. Aquae cochlearibus appropriata vel fontana simpl. q. v. cremora tartari ad eisdem saturationem: utre hac insperantur pro infuso. Advertendam autem solam esse insperantem, vel destillata superius enarrata, pro chylo praeservatione assumantur, illud fieri debere ante pastum, vel in ipso pastu.

Si placet Conservam parare. sc. herba Thee grossa modo concisa q. l. Sacchari in aqua appropriata dissolvi tantundem, vel etiam duplum. Decoquantur sacchari dissolutio ad syrupi consistentiam, incipe admixta herba Thee, ut dicitur patetrate: parata in conservam. Dos. ad quantitatem nucis moscatae. Possunt etiam ex ea parari rotulae vel morsuli s. a. ex saccharo in aqua appropriata dissoluto.

Extractum praeterea parabitur cum Spiritu vini, vel aqua tartaro impraegnata: sed quoniam in extracto inspissatione partes tenuiores atque volatiles, in quibus tota medicamenti virtus posita est, in auras aëris necessarium erit eas mediante distillatione evaporare, scotum assertor atque cam opus fuerit extracto admiscere. Dos Extracti est à gr. viij. ad gr. x. Matutinis herbae Des. aqua in extracti paratione excepta, erit cochleari ad cochlear. ij. Observandum autem ut partes tenuiores volent, non tantum in praedicta herba Thee extractione, sed etiam in eiusdem distillatione ut eis admodum lenè propterea procedendum utriusque hoc observatis.

Tempus usus commodum, nisi alia vitia utrossa erit mane ieiuno stomacho, quo facilius in unum corporis parte se diffundat. Atque etiam quicquid fuerit adhiberi possit hac herba, adhibendum tantum ut illi, utinam afflicta natura atque in aërem evaporatae quod praesens fuisse medicamentum. Proprie magis de re erit, hic tantum, vel teras septimana cum: ni adju impurus aër, vel aliud quoddam quid arguat.

Tandem observandum summum admodum esse necessarium pro reparandis Spiritibus, utaque & variis conferatione: expropter videndum ne illi moderati hac herba assumta fuerit impediantur.

Hac pauca de usu herbae Thee sufficiant. Videtur tamen Medicus praesens variis illius preparata sapienter, pro re nata, aliis admiscere medicamentis simplicibus aut compositis, iisque convenienter utatur.

T.

HOFMAN. Thee, five Tobia lignum dicit, vel Cica, aut multo pronociandi modo Cica. Cum non deficiat Medicis, quia alia Nobilis & ignobilis, quibus haec planta crocica aliisque terò annis ob singularem, quae in vasis curatit. afflicti praesentit virtutes, cognata in usu est. nec d. Sicut enim mentionem fecerit, ad quod tam temporis forsan nonnulli scilicet perspicua fuerit, necessarium etiam dicit, Sicut & in d. Sicut apparet ab aliis ad ipsam sedum sit, hujus hinc hinc hoc loco petere.

Intra Damase refertur, & valde cognata est Epsi insensibilis folis habet oblonga, concinnata, & in ambrosiata, in partibus bellidis vel vronice nostratis. Sc. quamvis folia coctis aliisque rebus unitis ejusdemque formae & substantiae sint, magnitudo tamen variat, ita ut in uno damero diversae magnitudinis folia observentur, maiora in infimo, minora in supero: quod gradum propollantia Horum parvitate & magnitudine nempe pretio metuntur. Foliolum enim extractivum prima magnitudinis libra unice coctis bolio florent: secunda magnitudinis tribus, tertia magnitudinis quinque, quarta magnitudinis octo, quinta magnitudinis decem, sexta magnitudinis quindecim, septima magnitudinis viginti, octava magnitudinis trigesima, nona magnitudinis quadraginta, decima magnitudinis quinquaginta, undecima magnitudinis sexaginta, duodecima magnitudinis septuaginta, tredecima magnitudinis octoginta, quattuordecima magnitudinis nonaginta, quindecima magnitudinis centum, sedecima magnitudinis centum viginti, septdecima magnitudinis centum triginta, octodecima magnitudinis centum quadraginta, novdecima magnitudinis centum quinquaginta, vigesima magnitudinis centum sexaginta, viginti prima magnitudinis centum septuaginta, viginti secunda magnitudinis centum octoginta, viginti tertia magnitudinis centum nonaginta, viginti quarta magnitudinis centum, viginti quinta magnitudinis centum decem, viginti sexta magnitudinis centum viginti, viginti septima magnitudinis centum triginta, viginti octava magnitudinis centum quadraginta, viginti nona magnitudinis centum quinquaginta, trigesima magnitudinis centum sexaginta, triginta prima magnitudinis centum septuaginta, triginta secunda magnitudinis centum octoginta, triginta tertia magnitudinis centum nonaginta, triginta quarta magnitudinis centum, triginta quinta magnitudinis centum decem, triginta sexta magnitudinis centum viginti, triginta septima magnitudinis centum triginta, triginta octava magnitudinis centum quadraginta, triginta nona magnitudinis centum quinquaginta, quadraginta magnitudinis centum sexaginta, quadraginta prima magnitudinis centum septuaginta, quadraginta secunda magnitudinis centum octoginta, quadraginta tertia magnitudinis centum nonaginta, quadraginta quarta magnitudinis centum, quadraginta quinta magnitudinis centum decem, quadraginta sexta magnitudinis centum viginti, quadraginta septima magnitudinis centum triginta, quadraginta octava magnitudinis centum quadraginta, quadraginta nona magnitudinis centum quinquaginta, quinquaginta magnitudinis centum sexaginta, quinquaginta prima magnitudinis centum septuaginta, quinquaginta secunda magnitudinis centum octoginta, quinquaginta tertia magnitudinis centum nonaginta, quinquaginta quarta magnitudinis centum, quinquaginta quinta magnitudinis centum decem, quinquaginta sexta magnitudinis centum viginti, quinquaginta septima magnitudinis centum triginta, quinquaginta octava magnitudinis centum quadraginta, quinquaginta nona magnitudinis centum quinquaginta, sexaginta magnitudinis centum sexaginta, sexaginta prima magnitudinis centum septuaginta, sexaginta secunda magnitudinis centum octoginta, sexaginta tertia magnitudinis centum nonaginta, sexaginta quarta magnitudinis centum, sexaginta quinta magnitudinis centum decem, sexaginta sexta magnitudinis centum viginti, sexaginta septima magnitudinis centum triginta, sexaginta octava magnitudinis centum quadraginta, sexaginta nona magnitudinis centum quinquaginta, septuaginta magnitudinis centum sexaginta, septuaginta prima magnitudinis centum septuaginta, septuaginta secunda magnitudinis centum octoginta, septuaginta tertia magnitudinis centum nonaginta, septuaginta quarta magnitudinis centum, septuaginta quinta magnitudinis centum decem, septuaginta sexta magnitudinis centum viginti, septuaginta septima magnitudinis centum triginta, septuaginta octava magnitudinis centum quadraginta, septuaginta nona magnitudinis centum quinquaginta, octoginta magnitudinis centum sexaginta, octoginta prima magnitudinis centum septuaginta, octoginta secunda magnitudinis centum octoginta, octoginta tertia magnitudinis centum nonaginta, octoginta quarta magnitudinis centum, octoginta quinta magnitudinis centum decem, octoginta sexta magnitudinis centum viginti, octoginta septima magnitudinis centum triginta, octoginta octava magnitudinis centum quadraginta, octoginta nona magnitudinis centum quinquaginta, nonaginta magnitudinis centum sexaginta, nonaginta prima magnitudinis centum septuaginta, nonaginta secunda magnitudinis centum octoginta, nonaginta tertia magnitudinis centum nonaginta, nonaginta quarta magnitudinis centum, nonaginta quinta magnitudinis centum decem, nonaginta sexta magnitudinis centum viginti, nonaginta septima magnitudinis centum triginta, nonaginta octava magnitudinis centum quadraginta, nonaginta nona magnitudinis centum quinquaginta, centum magnitudinis centum sexaginta, centum prima magnitudinis centum septuaginta, centum secunda magnitudinis centum octoginta, centum tertia magnitudinis centum nonaginta, centum quarta magnitudinis centum, centum quinta magnitudinis centum decem, centum sexta magnitudinis centum viginti, centum septima magnitudinis centum triginta, centum octava magnitudinis centum quadraginta, centum nona magnitudinis centum quinquaginta, centum decima magnitudinis centum sexaginta, centum undecima magnitudinis centum septuaginta, centum duodecima magnitudinis centum octoginta, centum decimotercia magnitudinis centum nonaginta, centum decimiquarta magnitudinis centum, centum decimiquinta magnitudinis centum decem, centum decimosexta magnitudinis centum viginti, centum decimiseptima magnitudinis centum triginta, centum decimoctava magnitudinis centum quadraginta, centum decimonona magnitudinis centum quinquaginta, centum decimavigesima magnitudinis centum sexaginta, centum decimavigesima prima magnitudinis centum septuaginta, centum decimavigesima secunda magnitudinis centum octoginta, centum decimavigesima tertia magnitudinis centum nonaginta, centum decimavigesima quarta magnitudinis centum, centum decimavigesima quinta magnitudinis centum decem, centum decimavigesima sexta magnitudinis centum viginti, centum decimavigesima septima magnitudinis centum triginta, centum decimavigesima octava magnitudinis centum quadraginta, centum decimavigesima nona magnitudinis centum quinquaginta, centum decimavigesima decima magnitudinis centum sexaginta, centum decimavigesima undecima magnitudinis centum septuaginta, centum decimavigesima duodecima magnitudinis centum octoginta, centum decimavigesima decimotercia magnitudinis centum nonaginta, centum decimavigesima decimiquarta magnitudinis centum, centum decimavigesima decimiquinta magnitudinis centum decem, centum decimavigesima decimosexta magnitudinis centum viginti, centum decimavigesima decimiseptima magnitudinis centum triginta, centum decimavigesima decimoctava magnitudinis centum quadraginta, centum decimavigesima decimonona magnitudinis centum quinquaginta, centum decimavigesima decimovigesima magnitudinis centum sexaginta, centum decimavigesima decimovigesima prima magnitudinis centum septuaginta, centum decimavigesima decimovigesima secunda magnitudinis centum octoginta, centum decimavigesima decimovigesima tertia magnitudinis centum nonaginta, centum decimavigesima decimovigesima quarta magnitudinis centum, centum decimavigesima decimovigesima quinta magnitudinis centum decem, centum decimavigesima decimovigesima sexta magnitudinis centum viginti, centum decimavigesima decimovigesima septima magnitudinis centum triginta, centum decimavigesima decimovigesima octava magnitudinis centum quadraginta, centum decimavigesima decimovigesima nona magnitudinis centum quinquaginta, centum decimavigesima decimovigesima decima magnitudinis centum sexaginta, centum decimavigesima decimovigesima undecima magnitudinis centum septuaginta, centum decimavigesima decimovigesima duodecima magnitudinis centum octoginta, centum decimavigesima decimovigesima decimotercia magnitudinis centum nonaginta, centum decimavigesima decimovigesima decimiquarta magnitudinis centum, centum decimavigesima decimovigesima decimiquinta magnitudinis centum decem, centum decimavigesima decimovigesima decimosexta magnitudinis centum viginti, centum decimavigesima decimovigesima decimiseptima magnitudinis centum triginta, centum decimavigesima decimovigesima decimoctava magnitudinis centum quadraginta, centum decimavigesima decimovigesima decimonona magnitudinis centum quinquaginta, centum decimavigesima decimovigesima decimovigesima magnitudinis centum sexaginta, centum decimavigesima decimovigesima decimovigesima prima magnitudinis centum septuaginta, centum decimavigesima decimovigesima decimovigesima secunda magnitudinis centum octoginta, centum decimavigesima decimovigesima decimovigesima tertia magnitudinis centum nonaginta, centum decimavigesima decimovigesima decimovigesima quarta magnitudinis centum, centum decimavigesima decimovigesima decimovigesima quinta magnitudinis centum decem, centum decimavigesima decimovigesima decimovigesima sexta magnitudinis centum viginti, centum decimavigesima decimovigesima decimovigesima septima magnitudinis centum triginta, centum decimavigesima decimovigesima decimovigesima octava magnitudinis centum quadraginta, centum decimavigesima decimovigesima decimovigesima nona magnitudinis centum quinquaginta, centum decimavigesima decimovigesima decimovigesima decima magnitudinis centum sexaginta, centum decimavigesima decimovigesima decimovigesima undecima magnitudinis centum septuaginta, centum decimavigesima decimovigesima decimovigesima duodecima magnitudinis centum octoginta, centum decimavigesima decimovigesima decimovigesima decimotercia magnitudinis centum nonaginta, centum decimavigesima decimovigesima decimovigesima decimiquarta magnitudinis centum, centum decimavigesima decimovigesima decimovigesima decimiquinta magnitudinis centum decem, centum decimavigesima decimovigesima decimovigesima decimosexta magnitudinis centum viginti, centum decimavigesima decimovigesima decimovigesima decimiseptima magnitudinis centum triginta, centum decimavigesima decimovigesima decimovigesima decimoctava magnitudinis centum quadraginta, centum decimavigesima decimovigesima decimovigesima decimonona magnitudinis centum quinquaginta, centum decimavigesima decimovigesima decimovigesima decimovigesima magnitudinis centum sexaginta, centum decimavigesima decimovigesima decimovigesima decimovigesima prima magnitudinis centum septuaginta, centum decimavigesima decimovigesima decimovigesima decimovigesima secunda magnitudinis centum octoginta, centum decimavigesima decimovigesima decimovigesima decimovigesima tertia magnitudinis centum nonaginta, centum decimavigesima decimovigesima decimovigesima decimovigesima quarta magnitudinis centum, centum decimavigesima decimovigesima decimovigesima decimovigesima quinta magnitudinis centum decem, centum decimavigesima decimovigesima decimovigesima decimovigesima sexta magnitudinis centum viginti, centum decimavigesima decimovigesima decimovigesima decimovigesima septima magnitudinis centum triginta, centum decimavigesima decimovigesima decimovigesima decimovigesima octava magnitudinis centum quadraginta, centum decimavigesima decimovigesima decimovigesima decimovigesima nona magnitudinis centum quinquaginta, centum decimavigesima decimovigesima decimovigesima decimovigesima decima magnitudinis centum sexaginta, centum decimavigesima decimovigesima decimovigesima decimovigesima undecima magnitudinis centum septuaginta, centum decimavigesima decimovigesima decimovigesima decimovigesima duodecima magnitudinis centum octoginta, centum decimavigesima decimovigesima decimovigesima decimovigesima decimotercia magnitudinis centum nonaginta, centum decimavigesima decimovigesima decimovigesima decimovigesima decimiquarta magnitudinis centum, centum decimavigesima decimovigesima decimovigesima decimovigesima decimiquinta magnitudinis centum decem, centum decimavigesima decimovigesima decimovigesima decimovigesima decimosexta magnitudinis centum viginti, centum decimavigesima decimovigesima decimovigesima decimovigesima decimiseptima magnitudinis centum triginta, centum decimavigesima decimovigesima decimovigesima decimovigesima decimoctava magnitudinis centum quadraginta, centum decimavigesima decimovigesima decimovigesima decimovigesima decimonona magnitudinis centum quinquaginta, centum decimavigesima decimovigesima decimovigesima decimovigesima decimovigesima magnitudinis centum sexaginta, centum decimavigesima decimovigesima decimovigesima decimovigesima decimovigesima prima magnitudinis centum septuaginta, centum decimavigesima decimovigesima decimovigesima decimovigesima decimovigesima secunda magnitudinis centum octoginta, centum decimavigesima decimovigesima decimovigesima decimovigesima decimovigesima tertia magnitudinis centum nonaginta, centum decimavigesima decimovigesima decimovigesima decimovigesima decimovigesima quarta magnitudinis centum, centum decimavigesima decimovigesima decimovigesima decimovigesima decimovigesima quinta magnitudinis centum decem, centum decimavigesima decimovigesima decimovigesima decimovigesima decimovigesima sexta magnitudinis centum viginti, centum decimavigesima decimovigesima decimovigesima decimovigesima decimovigesima septima magnitudinis centum triginta, centum decimavigesima decimovigesima decimovigesima decimovigesima decimovigesima octava magnitudinis centum quadraginta, centum decimavigesima decimovigesima decimovigesima decimovigesima decimovigesima nona magnitudinis centum quinquaginta, centum decimavigesima decimovigesima decimovigesima decimovigesima decimovigesima decima magnitudinis centum sexaginta, centum decimavigesima decimovigesima decimovigesima decimovigesima decimovigesima undecima magnitudinis centum septuaginta, centum decimavigesima decimovigesima decimovigesima decimovigesima decimovigesima duodecima magnitudinis centum octoginta, centum decimavigesima decimovigesima decimovigesima decimovigesima decimovigesima decimotercia magnitudinis centum nonaginta, centum decimavigesima decimovigesima decimovigesima decimovigesima decimovigesima decimiquarta magnitudinis centum, centum decimavigesima decimovigesima decimovigesima decimovigesima decimovigesima decimiquinta magnitudinis centum decem, centum decimavigesima decimovigesima decimovigesima decimovigesima decimovigesima decimosexta magnitudinis centum viginti, centum decimavigesima decimovigesima decimovigesima decimovigesima decimovigesima decimiseptima magnitudinis centum triginta, centum decimavigesima decimovigesima decimovigesima decimovigesima decimovigesima decimoctava magnitudinis centum quadraginta, centum decimavigesima decimovigesima decimovigesima decimovigesima decimovigesima decimonona magnitudinis centum quinquaginta, centum decimavigesima decimovigesima decimovigesima decimovigesima decimovigesima decimovigesima magnitudinis centum sexaginta, centum decimavigesima decimovigesima decimovigesima decimovigesima decimovigesima decimovigesima prima magnitudinis centum septuaginta, centum decimavigesima decimovigesima decimovigesima decimovigesima decimovigesima decimovigesima secunda magnitudinis centum octoginta, centum decimavigesima decimovigesima decimovigesima decimovigesima decimovigesima decimovigesima tertia magnitudinis centum nonaginta, centum decimavigesima decimovigesima decimovigesima decimovigesima decimovigesima decimovigesima quarta magnitudinis centum, centum decimavigesima decimovigesima decimovigesima decimovigesima decimovigesima decimovigesima quinta magnitudinis centum decem, centum decimavigesima decimovigesima decimovigesima decimovigesima decimovigesima decimovigesima sexta magnitudinis centum viginti, centum decimavigesima decimovigesima decimovigesima decimovigesima decimovigesima decimovigesima septima magnitudinis centum triginta, centum decimavigesima decimovigesima decimovigesima decimovigesima decimovigesima decimovigesima octava magnitudinis centum quadraginta, centum decimavigesima decimovigesima decimovigesima decimovigesima decimovigesima decimovigesima nona magnitudinis centum quinquaginta, centum decimavigesima decimovigesima decimovigesima decimovigesima decimovigesima decimovigesima decima magnitudinis centum sexaginta, centum decimavigesima decimovigesima decimovigesima decimovigesima decimovigesima decimovigesima undecima magnitudinis centum septuaginta, centum decimavigesima decimovigesima decimovigesima decimovigesima decimovigesima decimovigesima duodecima magnitudinis centum octoginta, centum decimavigesima decimovigesima decimovigesima decimovigesima decimovigesima decimovigesima decimotercia magnitudinis centum nonaginta, centum decimavigesima decimovigesima decimovigesima decimovigesima decimovigesima decimovigesima decimiquarta magnitudinis centum, centum decimavigesima decimovigesima decimovigesima decimovigesima decimovigesima decimovigesima decimiquinta magnitudinis centum decem, centum decimavigesima decimovigesima decimovigesima decimovigesima decimovigesima decimovigesima decimosexta magnitudinis centum viginti, centum decimavigesima decimovigesima decimovigesima decimovigesima decimovigesima decimovigesima decimiseptima magnitudinis centum triginta, centum decimavigesima decimovigesima decimovigesima decimovigesima decimovigesima decimovigesima decimoctava magnitudinis centum quadraginta, centum decimavigesima decimovigesima decimovigesima decimovigesima decimovigesima decimovigesima decimonona magnitudinis centum quinquaginta, centum decimavigesima decimovigesima decimovigesima decimovigesima decimovigesima decimovigesima decimovigesima magnitudinis centum sexaginta, centum decimavigesima decimovigesima decimovigesima decimovigesima decimovigesima decimovigesima decimovigesima prima magnitudinis centum septuaginta, centum decimavigesima decimovigesima decimovigesima decimovigesima decimovigesima decimovigesima decimovigesima secunda magnitudinis centum octoginta, centum decimavigesima decimovigesima decimovigesima decimovigesima decimovigesima decimovigesima decimovigesima tertia magnitudinis centum nonaginta, centum decimavigesima decimovigesima decimovigesima decimovigesima decimovigesima decimovigesima decimovigesima quarta magnitudinis centum, centum decimavigesima decimovigesima decimovigesima decimovigesima decimovigesima decimovigesima decimovigesima quinta magnitudinis centum decem, centum decimavigesima decimovigesima decimovigesima decimovigesima decimovigesima decimovigesima decimovigesima sexta magnitudinis centum viginti, centum decimavigesima decimovigesima decimovigesima decimovigesima decimovigesima decimovigesima decimovigesima septima magnitudinis centum triginta, centum decimavigesima decimovigesima decimovigesima decimovigesima decimovigesima decimovigesima decimovigesima octava magnitudinis centum quadraginta, centum decimavigesima decimovigesima decimovigesima decimovigesima decimovigesima decimovigesima decimovigesima nona magnitudinis centum quinquaginta, centum decimavigesima decimovigesima decimovigesima decimovigesima decimovigesima decimovigesima decimovigesima decima magnitudinis centum sexaginta, centum decimavigesima decimovigesima decimovigesima decimovigesima decimovigesima decimovigesima decimovigesima undecima magnitudinis centum septuaginta, centum decimavigesima decimovigesima decimovigesima decimovigesima decimovigesima decimovigesima decimovigesima duodecima magnitudinis centum octoginta, centum decimavigesima decimovigesima decimovigesima decimovigesima decimovigesima decimovigesima decimovigesima decimotercia magnitudinis centum nonaginta, centum decimavigesima decimovigesima decimovigesima decimovigesima decimovigesima decimovigesima decimovigesima decimiquarta magnitudinis centum, centum decimavigesima decimovigesima decimovigesima decimovigesima decimovigesima decimovigesima decimovigesima decimiquinta magnitudinis centum decem, centum decimavigesima decimovigesima decimovigesima decimovigesima decimovigesima decimovigesima decimovigesima decimosexta magnitudinis centum viginti, centum decimavigesima decimovigesima decimovigesima decimovigesima decimovigesima decimovigesima decimovigesima decimiseptima magnitudinis centum triginta, centum decimavigesima decimovigesima decimovigesima decimovigesima decimovigesima decimovigesima decimovigesima decimoctava magnitudinis centum quadraginta, centum decimavigesima decimovigesima decimovigesima decimovigesima decimovigesima decimovigesima decimovigesima decimonona magnitudinis centum quinquaginta, centum decimavigesima decimovigesima decimovigesima decimovigesima decimovigesima decimovigesima decimovigesima decimovigesima magnitudinis centum sexaginta, centum decimavigesima decimovigesima decimovigesima decimovigesima decimovigesima decimovigesima decimovigesima decimovigesima prima magnitudinis centum septuaginta, centum decimavigesima decimovigesima decimovigesima decimovigesima decimovigesima decimovigesima decimovigesima decimovigesima secunda magnitudinis centum octoginta, centum decimavigesima decimovigesima decimovigesima decimovigesima decimovigesima decimovigesima decimovigesima decimovigesima tertia magnitudinis centum nonaginta, centum decimavigesima decimovigesima decimovigesima decimovigesima decimovigesima decimovigesima decimovigesima decimovigesima quarta magnitudinis centum, centum decimavigesima decimovigesima decimovigesima decimovigesima decimovigesima decimovigesima decimovigesima decimovigesima quinta magnitudinis centum decem, centum decimavigesima decimovigesima decimovigesima decimovigesima decimovigesima decimovigesima decimovigesima decimovigesima sexta magnitudinis centum viginti, centum decimavigesima decimovigesima decimovigesima decimovigesima decimovigesima decimovigesima decimovigesima decimovigesima septima magnitudinis centum triginta, centum decimavigesima decimovigesima decimovigesima decimovigesima decimovigesima decimovigesima decimovigesima decimovigesima octava magnitudinis centum quadraginta, centum decimavigesima decimovigesima decimovigesima decimovigesima decimovigesima decimovigesima decimovigesima decimovigesima nona magnitudinis centum quinquaginta, centum decimavigesima decimovigesima decimovigesima decimovigesima decimovigesima decimovigesima decimovigesima decimovigesima decima magnitudinis centum sexaginta, centum decimavigesima decimovigesima decimovigesima decimovigesima decimovigesima decimovigesima decimovigesima decimovigesima undecima magnitudinis centum septuaginta, centum decimavigesima decimovigesima decimovigesima decimovigesima decimovigesima decimovigesima decimovigesima decimovigesima duodecima magnitudinis centum octoginta, centum decimavigesima decimovigesima decimovigesima decimovigesima decimovigesima decimovigesima decimovigesima decimovigesima decimotercia magnitudinis centum nonaginta, centum decimavigesima decimovigesima decimovigesima decimovigesima decimovigesima decimovigesima decimovigesima decimovigesima decimiquarta magnitudinis centum, centum decimavigesima decimovigesima decimovigesima decimovigesima decimovigesima decimovigesima decimovigesima decimovigesima decimiquinta magnitudinis centum decem, centum decimavigesima decimovigesima decimovigesima decimovigesima decimovigesima decimovigesima decimovigesima decimovigesima decimosexta magnitudinis centum viginti, centum decimavigesima decimovigesima decimovigesima decimovigesima decimovigesima decimovigesima decimovigesima decimovigesima decimiseptima magnitudinis centum triginta, centum decimavigesima decimovigesima decimovigesima decimovigesima decimovigesima decimovigesima decimovigesima decimovigesima decimoctava magnitudinis centum quadraginta, centum decimavigesima decimovigesima decimovigesima decimovigesima decimovigesima decimovigesima decimovigesima decimovigesima decimonona magnitudinis centum quinquaginta, centum decimavigesima decimovigesima decimovigesima decimovigesima decimovigesima decimovigesima decimovigesima decimovigesima decimovigesima magnitudinis centum sexaginta, centum decimavigesima decimovigesima decimovigesima decimovigesima decimovigesima decimovigesima decimovigesima decimovigesima decimovigesima prima magnitudinis centum septuaginta, centum decimavigesima decimovigesima decimovigesima decimovigesima decimovigesima decimovigesima decimovigesima decimovigesima decimovigesima secunda magnitudinis centum octoginta, centum decimavigesima decimovigesima decimovigesima decimovigesima decimovigesima decimovigesima decimovigesima decimovigesima decimovigesima tertia magnitudinis centum nonaginta, centum decimavigesima decimovigesima decimovigesima decimovigesima decimovigesima decimovigesima decimovigesima decimovigesima decimovigesima quarta magnitudinis centum, centum decimavigesima decimovigesima decimovigesima decimovigesima decimovigesima decimovigesima decimovigesima decimovigesima decimovigesima quinta magnitudinis centum decem, centum decimavigesima decimovigesima decimovigesima decimovigesima decimovigesima decimovigesima decimovigesima decimovigesima decimovigesima sexta magnitudinis centum viginti, centum decimavigesima decimovigesima decimovigesima decimovigesima decimovigesima decimovigesima decimovigesima decimovigesima decimovigesima septima magnitudinis centum triginta, centum decimavigesima decimovigesima decimovigesima decimovigesima decimovigesima decimovigesima decimovigesima decimovigesima decimovigesima octava magnitudinis centum quadraginta, centum decimavigesima decimovigesima decimovigesima decimovigesima decimovigesima decimovigesima decimovigesima decimovigesima decimovigesima nona magnitudinis centum quinquaginta, centum decimavigesima decimovigesima decimovigesima decimovigesima decimovigesima decimovigesima decimovigesima decimovigesima decimovigesima decima magnitudinis centum sexaginta, centum decimavigesima decimovigesima decimovigesima decimovigesima decimovigesima decimovigesima decimovigesima decimovigesima decimovigesima undecima magnitudinis centum septuaginta, centum decimavigesima decimovigesima decimovigesima decimovigesima decimovigesima decimovigesima decimovigesima decimovigesima decimovigesima duodecima magnitudinis centum octoginta, centum decimavigesima decimovigesima decimovigesima decimovigesima decimovigesima decimovigesima decimovigesima decimovigesima decimovigesima decimotercia magnitudinis centum nonaginta, centum decimavigesima decimovigesima decimovigesima decimovigesima decimovigesima decimovigesima decimovigesima decimovigesima decimovigesima decimiquarta magnitudinis centum, centum decimavigesima decimovigesima decimovigesima decimovigesima decimovigesima decimovigesima decimovigesima decimovigesima decimovigesima decimiquinta magnitudinis centum decem, centum decimavigesima decimovigesima decimovigesima decimovigesima decimovigesima decimovigesima decimovigesima decimovigesima decimovigesima decimosexta magnitudinis centum viginti, centum decimavigesima decimovigesima decimovigesima decimovigesima decimovigesima decimovigesima decimovigesima decimovigesima decimovigesima decimiseptima magnitudinis centum triginta, centum decimavigesima decimovigesima decimovigesima decimovigesima decimovigesima decimovigesima decimovigesima decimovigesima decimovigesima decimoctava magnitudinis centum quadraginta, centum decimavigesima decimovigesima decimovigesima decimovigesima decimovigesima decimovigesima decimovigesima decimovigesima decimovigesima decimonona magnitudinis centum quinquaginta, centum decimavigesima decimovigesima decimovigesima decimovigesima decimovigesima decimovigesima decimovigesima decimovigesima decimovigesima decimovigesima magnitudinis centum sexaginta, centum decimavigesima decimovigesima decimovigesima decimovigesima decimovigesima decimovigesima decimovigesima decimovigesima decimovigesima decimovigesima prima magnitudinis centum septuaginta, centum decimavigesima decimovigesima decimovigesima decimovigesima decimovigesima decimovigesima decimovigesima decimovigesima decimovigesima decimovigesima secunda magnitudinis centum octoginta, centum decimavigesima decimovigesima decimovigesima decimovigesima decimovigesima decimovigesima decimovigesima decimovigesima decimovigesima decimovigesima tertia magnitudinis centum nonaginta, centum decimavigesima decimovigesima decimovigesima decimovigesima decimovigesima decimovigesima decimovigesima decimovigesima decimovigesima decimovigesima quarta magnitudinis centum, centum decimavigesima decimovigesima decimovigesima decimovigesima decimovigesima decimovigesima decimovigesima decimovigesima decimovigesima decimovigesima quinta magnitudinis centum decem, centum decimavigesima decimovigesima decimovigesima decimovigesima decimovigesima decimovigesima decimovigesima decimovigesima decimovigesima decimovigesima sexta magnitudinis centum viginti, centum decimavigesima decimovigesima decimovigesima decimovigesima decimovigesima decimovigesima decimovigesima decimovigesima decimovigesima decimovigesima septima magnitudinis centum triginta, centum decimavigesima decimovigesima decimovigesima decimovigesima decimovigesima decimovigesima decimovigesima decimovigesima decimovigesima decimovigesima octava magnitudinis centum quadraginta, centum decimavigesima decimovigesima decimovigesima decimovigesima decimovigesima decimovigesima decimovigesima decimovigesima decimovigesima decimovigesima nona magnitudinis centum quinquaginta, centum decimavigesima decimovigesima decimovigesima decimovigesima decimovigesima decimovigesima decimovigesima decimovigesima decimovigesima decimovigesima decima magnitudinis centum sexaginta, centum decimavigesima decimovigesima decimovigesima decimovigesima decimovigesima decimovigesima decimovigesima decimovigesima decimovigesima decimovigesima undecima magnitudinis centum septuaginta, centum decimavigesima decimovigesima decimovigesima decimovigesima decimovigesima decimovigesima decimovigesima decimovigesima decimovigesima decimovigesima duodecima magnitudinis centum octoginta, centum decimavigesima decimovigesima decimovigesima decimovigesima decimovigesima decimovigesima decimovigesima decimovigesima decimovigesima decimovigesima decimotercia magnitudinis centum nonaginta, centum decimavigesima decimovigesima decimovigesima decimovigesima decimovigesima decimovigesima decimovigesima decimovigesima decimovigesima decimovigesima decimiquarta magnitudinis centum, centum decimavigesima decimovigesima decimovigesima decimovigesima decimovigesima decimovigesima decimovigesima decimovigesima decimovigesima decimovigesima decimiquinta magnitudinis centum decem, centum decimavigesima decimovigesima decimovigesima decimovigesima decimovigesima decimovigesima decimovigesima decimovigesima decimovigesima decimovigesima decimosexta magnitudinis centum viginti, centum decimavigesima decimovigesima decimovigesima decimovigesima decimovigesima decimovigesima decimovigesima decimovigesima decimovigesima decimovigesima decimiseptima magnitudinis centum triginta, centum decimavigesima decimovigesima decimovigesima decimovigesima decimovigesima decimovigesima decimovigesima decimovigesima decimovigesima decimovigesima decimoctava magnitudinis centum quadraginta, centum decimavigesima decimovigesima decimovigesima decimovigesima decimovigesima decimovigesima decimovigesima decimovigesima decimovigesima decimovigesima decimonona magnitudinis centum quinquaginta, centum decimavigesima decimovigesima decimovigesima decimovigesima decimovigesima decimovigesima decimovigesima decimovigesima decimovigesima decimovigesima decimovigesima magnitudinis centum sexaginta, centum decimavigesima decimovigesima decimovigesima decimovigesima decimovigesima decimovigesima decimovigesima decimovigesima decimovigesima decimovigesima decimovigesima prima magnitudinis centum septuaginta, centum decimavigesima decimov

magnitudinis quindecim, quinquaginta, & ultra. Sed maioris jam pretii sunt.

Hujus radices sunt fibrosæ in minimas dispersæ particulæ.

Crescit in Japonia & Chinâ Indiæ Orientalis. *Chinensis* folia sunt ex nigro viridantia; *Japonensis* verd colore diluore ac sapore graviori. Illa amari saporis & adstringentis, hæc saporis suavisioris, ut propter ea longè pluris æstimetur, veniatque non rarè una hujus libra centum argenti libris.

Folia verno colligunt tempore, inque umbra exsiccant & ad quotidianum usum reponunt.

*Chinensis* in aquæ ferventis vasculum folia ejus aliquot dejectant, inde decoctum seu infusum calidum, postquam horum vim imbibit, epotatur, ipsa verd folia relinquuntur. *Japonensis* folia hæc pulverisata aquæ ferventis cyatho miscent, quantum duobus vel tribus cochlearibus continetur & ita permixtam potionem ebibunt. Miscent etiam hæc Plantam cum pauco salis vel sacchari, & cum liquore aliquo decoquunt, decoctum hoc calidum continuo in potu adhibent, non in mensâ solum, sed etiam venientes & abeuntes hospites & amicos hoc excipiunt, & non putant ejus hospitalitatis se implevisse, nisi hæc potionem, quam etiam Chiam vocant, propinaverint, idque eâ animi inclinatione, ut Magnates & Principes ipsi in Sinâ ac regionibus vicinis hæc herbâ valde delectentur, adeo ut non detrectent, sed potius honori ducant, suis manibus eam vel amicis decoquere, vel aliquo in misceudæ aut temperandæ operam suam impendere, existitibus propter eâ in palatiorum suorum interioribus conclavibus ac foveis ex pretiosissimis lapideis aut lignis isti operi spectatim dicatis: in quibus etiam curio: è afferuntur ollæ, tripodes, infundibula, calices, cochlearia, aliaque perpolitia hujus culinæ instrumenta, quæ aureorum militibus redempta ac feris integumentis involuta intemis solum amicis ostendunt, nec minori loco habent, quàm apud Nos adamantas, gemmas ac summi pretii monilia.

*Virca*. Calefacit moderatè & siccat, aperit, resolvit, attenuat, diuretica & anodyna est: Unde meatus urinarios aperit, capitis tollit dolorem, gravedinem, lippitudinem, dyspnoeam, ventriculi imbecillitatem, ac intestinorum tormina demulcet, splenem purgat, sanguinem & humores contemperat, ebrietatem avertit, novisque vires ad potandum aleret, memoriam reddit felicem, lassitudinem ac somnum evidenter compescit, vapores vel reprimendo vel resolvendo, vel vias, per quas mediante sanguinis circulatione in cerebrum ascendunt, coarctando & cerebrum ipsum corroborando, ita ut somnitionem hujus decocti assumentes videas interdum integras noctes lucubrando consumere, ac sine ulla molestiâ inextinguibilem dormiendi necessitatem evincere; Folia ad nos afferuntur exsiccata & contorta, horum drachma una vel altera in aquæ ferventis sextario ebulliat, donec amarefens quodammodo astringens percipiatur decoctio & subrumum acquirat colorem, quæ colata, Saccharo edulcorata & instar jusculi calida propinata jejuno stomacho vel post pastum, corpus & animam reficit, vitam in longam senectutem prolongare & à morbis corpus præservare dicitur.

Notandum tamen apud Belgas & illorum in primis sexum muliebrem magnum esse hujus herbæ Theæ abusum, quod non solum ejus decoctum in magnâ copiâ bibant, ventriculi digestionem perturbans, sed & post prandium statim & cenam hauriant, cum tutior ejus sit usus, exanilatâ coctione. Eo non obstante, Patrem Marinum Marini judicare, post ebum etiam assumptum ejus usum non esse rejiciendum, quasi eruditæ ventriculi sit consumendo & ventriculi digestionem juvando. vid. Olai *Vermii Musæum*, Johanni. Massæum *Rev. Indic. Libr. 6. & 12.* Ludovici. *Almydam*. select. epistol. Libr. 4.

De herba *The rufus* quæpiam ex R. P. Athanasio Kircheri in sua China Illustrata, addidisse non incongruum fuerit quod magis innotescat planta toto orbe jam celeberrima. Sic autem ille lib. c.

Planta dicitur Châ, vel nostro pronuntiandi modo Ciâ, cujus usus in China claustris contineri nescimus, Europæ quoque paulatim se insinuare attentat. Hæc planta eisi in variis Chinæ regionibus, usi & in Tartaria, copioso provenit lucroque nascitur, in una tamen, quam in altera Provincia melioris præstantiorisque nota est, potissimum in Provincia Kiangnan in territorio civitatis Hocicheu; passim notus est potus ex ea confectus, qui calidus sumitur, quod non solum n-

niversum Chinæ Imperium, sed & India, Tartaria, Tebeth, Morgor, ac omnes orientalis Oceanus incolæ utuntur, non semel in die, sed quoties ipsi libuerit; virtute sanè præstantissima pollet, quam nisi sapinus patrum nostrorum invitatione didicissem, vix ad id credendum induci potuissem, cum enim diuvertica facultatis sit, omnes meatus nephriticos seu venas mirifice aperit, caput ab omni vaporum fuligine liberat, ad eum ut viris liberatis, nec non magna negotiorum mole distentis ad vigiliis continuandas nobilitus apertiusque remedium à natura non concessum videatur, & quamvis prima virtute nonnihil inspidum amarulentumque sit, usû tamen ejusmodi potus non solum non sit inane, sed in tantum gula irritamentum exurgit, ut eo assuetus semel, vix amplius eo abstinere queant; Et quævis Tartarum Cave, & Mexicanorum Cocolata eundem præstant effectum, Ciâ tamen, quam nonnulli quoque Tè vocant, ea multum superat, tum quia temperatioris naturæ est, tum quia Cocolata temporibus calidis plus equo inflammatur, Cave verd bilem quoque accendit; Ciâ verd semper nullo ad tempus respectu habito & innoxia est, & mirifice proficit, non ut dixi, semel sumta, sed centies etiam in die. Verùm cum plantam hujus quam exactissimè Atlas Sincicus describat, eju verba hic addam. Folliculum est illi omnino simile, quod Rhus Coriaria, quam & Sumach vocant profert, imò illius quandam esse speciem tantum non mihi persuadeo, non tamen Sylvestre illud, sed cultum est, non arbor, sed virgultum est, quod in ramulos varios aut virgulas potius se se diffundit, nec flore admodum differt, nisi quod hujus albedo, nonnihil magis in flavedinem declinat: est autem primum florem emittit levi odore fragrantem, sequitur bacca viridior, mox nigricans. Pro potu Châ coquenda expetiunt solum primum verum ac mollium, quod studiosè ac sigillatim unum post alterum manu carpunt, mox in ferreo cacabo, tenui ac lento igne aliquantulum calefaciunt, deinde supra florem subtilem ac levem manibus propellendo involvunt, atque involutiviterum igni exponunt, ac denudè confricant donec interiorum rursus & conglomeratum plane sicum sit; quod servant in vastis plurimisque stanneis ab omni humiditate diligentissimè & evaporatione custodiant. Hoc cum in ebullientem aquam concicitur, etiam post aincurram asservationem ad pristinum virorem redit, seque expandit, aquam odore suavi, si optimum est, saporeque non ingrato, præsertim ubi adjuverit, ac colore subviridi inspicit. Multis hujus calidi potus vires ac virtutem depradicant Sinæ, qui eo noctu & interdum frequentissimè utuntur, hospitesque excipiunt: tanta autem ejus varietas ac præstantia discrimen est, ut libra pretium apud ipsos Sinas ab obolo ascendat ad auros pluresque auros. Illi potissimum adscribitur, quod Sinæ podagram ac calculum nesciant. Post cibos sumrum omnem indigestionem ac cruditatem stomachi tollit: maxime enim concoctionem iuvat, quin & ab ebriis adbibitum, levamen iis, novisque ad potandum omnes molestias levat, siquidem exsiccet & abstergit superfluos humores, ac vigilare cupientibus somniferos vapores expellit, oppressionemque somni studiis vacare volentibus arceat. Varia apud Sinas habet nomina, juxta varia loca, eamque quam obinet præstantiam hujus urbis præclarissimum Sunglocha vocari solet.

*Thapsus barbatus*  
eide  
Verbascona.

¶ CCCXXI. *Thlaspi.*

*Waueren-Genff. Senevé sauvage. Thlaspium, Cowrey-Mustard-seed, Wild Sena. Thlaspi-Dis-fel-fruít / Doere-fasse in Senno / Wilde-Mer-saert.* Genera varia sunt eaque promiscuè usalia. Preferuntur tamen arvensia.

Nomen *Thlaspi* Botanícis ferè omnibus vulgare est.

Nascitur in locis incultis, saxosis, apricis, parietibus ac tectis. Floret Majo, maturefcit Junio.

OFFICIN. NAT.

*Semen & Herba.*

Vires. *Calf. & succ.* 4. *abstergit.* Usus *pracip.* in internis abscessibus rumpendis, mensibus curandis, Ischiaticis affectibus curandis. *Extrinsicis abstergit* ulcera quaecunque manantia, insuperque piarmacum est, sed minus vulgare.

N. Gravidis, quia fatum necat, infensum censetur.

HOFMAN. *Thlaspi.*) Hujus verita sunt genera. Nobis tamen arvensis, vel quod in locis incultis, saxosis, apricis, parietibus ac tectis nascitur, in usu est. Floret Majo, maturefcit Junio. Germ. *Waueren-Genff.*

Vires. *Calf. & succ. absterg.* &c.) Internos rumpit abscessus, prodest ischiaticis, mensibus promovet, fatum enecat. Hujus Semen hydropicis etiam & dyentericis ob vim suam bluteticam admodum est utile.

¶ CCCXXII. *Teucrium.*

*Teucrium, Euchf. Cord. in D. Lon. Leb. Cass. Teucrium. t. Tab. & C.B. 2. Math. chamz drys. seu allutgens, Dod. Teucrium vulgare fruticosum seu i. Class. hif. Teuer. latifolium, Ger. German. Groß-Bathens-gel / Germandrée, cheluerre. Teucrium A grauter sort of Germander. Teucrium / Een Slagh van groot Hamanderliin.*

Crescit locis herbosis asperis, aridis, apricis: Floret Aprili, & Majo.

OFFICIN. NAT.

*Herba cum floribus, vel & herba antequam flores eruperint collecta.*

Vires. *Calf. & succ.* 2. *Epatica est, saporis amari, viribus opusino convenit cum chamaedri.*

HOFMAN. *Teucrium* admodum rari est usus, & quia viribus convenit cum chamaedri pretermittimus h. l. & chamaedriam substitimus.

¶ CCCXXIII. *Thymus.*

Thymus C. B. {  
1. Vulgaris, folio tenuiore. *Hec usatus.*  
2. Vulgaris folio latiore.  
3. Capitatus.  
4. Inodorus.

Dicitur *Thymus, Brunfels. Trag. Matthiol. Euchf. Cord. hif. Lon. Thymus durior, Cam. nostras, Cord. in D. Serpillum hortense, Dod. aliàs Thymum. Arab. Hasce. German. Thymus. Welcher Quendel / Thymian. Du Thym. Time, garden Thym. Thymus.*

Crescit nostratibus in hortis: floret Julio.

OFFICIN. NAT.

*Herba seu Folia & Semen.*

Vires. *Calf. & succ.* 3. *saporis subacris, attenuicidis, discutit.* Usus *pracip.* in affeibus *Tartaria & Pulmonum, ut asthmae, tussi, 2. Arterum, ut pedagra, omnia viscera referat, appetitum excitat. Extrinsicis in tumouribus frigidis, supurationibus, inflatibus venis, doloribus arthriticis.*

PRÆPARATA.

1. ▽ Ex herba cum floribus.
2. Spiritus.
3. Oleum stillat.

¶ CCCXXIV. *Thymiana.*

*Thymiana* (officinis corruptè *Thymiana* vel *Thuris cortex, vel Thus Judæorum, quod Indei in Sossimigiis frequenter eo utantur) corticosum quid est ex India allatum. Videtur Syrix rubra, Beden. Nascophrum, Cord. hif. Storaçrubra officinarum, C. B. 2.*

Vires. *Constrictivibus cutna ex sassa prodif. Odoris jucundis gratia & sassaenatis immisceatur. Vide thuris cortex. Class. 2.*

N. Sicut qui & *Ammoniacum electum, thymiana* appellantur.

HOFMAN. *Thymiana.*) *Thymianeti* nomine nulli quidem ad Nos deferretur ex veris condant continum fragmenta, in-bilibi, atro-purpurea, odoris grati, quam *Neerophon* sicut vocant alii. Hac sola vel per se, vel cum aliis quibusdam ad suffocantia adhibetur. Describitur autem et *Indis, vid. Dufard. de Indis. Baskin. in Describ. Lib. 4. Cap. 30.*

¶ CCCXXV. *Tilia.*

*Tilia, Linden-Baum. Tillet. Line or Lyme. Trec. Lindeboom.* {  
Mas est sterilis. Hac nobis insusata.  
Fœmina, flores ac herba profertur.

Dicitur *Tilia fœmina, Brunfels. Matth. Euchf. Lab. Tab. Tilia Lon. Dod. Criva, Trag. Phyllium, Cass. Tilia fœmina fol. majori, C. B. 5.*

N. Est & folio minor *Tilia hydrocotylo, Tingo, que priori per omnia similis, nisi quod sit minor & rarior.*

OFFICIN. NAT.

*Flores, Folia, Cortex, Semen, Lignum, Viscum.*  
Vires. *Flores calf. & succ. primum stramon, discut. cephalici sunt. Usus pracip. in Epilepsia, Apoplexia, Vertigine.*

*Folia ac Cortex succant, repellunt, urinam ac menses cient [ decocto Coricis in Vini Cacoctivum feliciter usam recedat. ] Extrinsicis ambrosia subministrat (miscitago scilicet extracta ac immixta.)*

*Semen dysenteria & fluxionibus quibuscumque cedat, etiam hæmorrhagia narum, ( naribus subicit induram. )*

*Lignum in ritione & afforsane recales, se-guinam coagulatum fortiter resolvit.*

*Extrinsicis adhibetur folia in oculis ac tumouribus pedum discutienda: coricis miscitago in ambrosia ac vitrueribus magis est solentia.*

N. *Humor defusus et medulla distilla tilia capitulorum defusio succurrit.*

*Viscum tiliaceum Lindenmifil, da Visc, gluou*

guy de Tilleul. *Miscelto of Lyme tree or Lindentree of Teylcke.* *En vnt den Lindeboom/ ad motus convulsivos epilepticos utile censetur.*

PRÆPAR.

1. *Stillat.* Ex floribus.
2. *Spiritus.*
3. *Conseru.* Ex floribus.

HOFFMAN. *Tilia.*) *Philyra*, non *Phillyrea*, licet *philyram* cum *phillyrâ* multi confundant. Communiter cum *Anore* etiam *inirem* statuunt, *aliam* *seminam*. Quenam autem *Mas* sic *Tilia*, non ita constat *Fambia* *ulterior* ac frequentior est. Germ. *Ynden-Baum*. Vallibus & aquis gaudet montibus. In confinibus *Lipise* admodum frequenter delitias ob opacitatem deambulantiibus & recubantiibus tempore æstivo præbet.

Paulò ante æquinoctium germinat; Floræ Majo & Junio. *Vires. Floris calfacit. & sic. partium tenuium &c.* Ex his aqua & spiritus stillat. perutilis est ad motus convulsivos epilepticos, cordis palpitationes, suffocaciones hypochondriacas, apoplexiam, vertiginem &c.

*Folia & Cortex sicant, repellunt &c.* Non repellunt, sed discutiant, unde & foliorum decoctum tumores pedum discutit, & in aphidis, & ambustis convenit.

¶ CCCXLVI. *Tormentilla.*

Tormentilla C.B. { 1. *Sylvestris. Hac usualis.*  
 { 2. *Alpina* { major folio seritico.

Appellatur *Tormentilla*, *Brunf. Matthiol. Dod. Cord. Lon. Lob. Cast. Tab.* (cui consolidida rubra,) *Ger. Heptaphyllum, Fuchf. German. Tormentill, Heil. Wurz, Blat. Wurz, roth Gungel, roth Heil. Wurz, Ruhr-Wurz. Tormentille. Tormentill.*

N. Sunt qui *zovobzonor*, *Dioscor. esse* velint. Crescit passim in herbosis ac arenosis locis: florere incipit Majo.

OFFICIN. NAT.

*Radix.*  
*Vires. Siccat. 3. sine insigni caliditate, astringit, vulneraria, diaphoretica ac alexipharmaca est. Usus præcip. in peste, morbisque cæteris malignis, inprimis si cum fluxu alvi conjunctis sint, in catarrhis exiccandis, in lue venerea, in veneno hausto, in vulneribus. Summatim non est vegetabile, quod in fluxionibus quibuscunque (alvi, uteri,) usitatus sit, quam hac tormentilla radix. Extrinsecus iisdem adhibetur variis in affectibus, in vomitu, vulneribus, & sim.*

PRÆPARATA.

1. *Stillat.* Ex herba tota cum floribus collectis Majo.
2. *Extractum radicum.*

HOFFMAN. *Tormentilla.*) Scilicet *Sylvestris* *Bambini*, sive *heptaphyllum*, Germ. *Tormentill. Ruhr-Wurzel.* Earundem est virium cum *gingisfuis*, de quo vide supra, vel de *Bisforta* ejus succedanea.

N. Radices tormentillæ in se coloris expertes videntur; si autem sp. vini affundas, grato rubore tingunt, idem observatur in *Pimpinellâ* sanguisorbâ.

*Tribulus Aquaticus.*

De eo sic in *Appendice Authori annexa.*

*Tribulus Aquaticus: Wassernuß/ Stachelnuß/*

*Spirinuß/ Macres. Noix ou Tribule d'eau Water-nuss, falegots, or water-calrops. Waternoten/ ξπιβαλος τρυβος, ad differentiam Tribuli Terrestris appellatur, quæ de re vid. *Dioscorides* l. 4. c. 14. & *Theophrastus* l. 6. c. 5. de historia Plantarum: *Ruellius* putat Tribulum aculeatum *Theophrasti* eam esse plantam, quam *Hetruscis* vulgò vocant *Cacattippola*, sed hunc hanc ad rem refutat *Matthiol.* Quoad vites *Galenus* lib. 7. de med. simpl. statuit Tribulos aquaticos constitui ex humida essentia modicè frigida, siccaque adstringente, & hinc usum eorum esse contra phlegmonatum generationes & inorsum. Ingreduntur Tribuli Aquatici *Unguentum Aërippa* cuius compositionem pulchrè exponit *Anonymus de Sgobbis* in *Theatro Pharmac.* pag. 492. Venetiis nuper excuso. Tribulus autem Aquaticus foliis provenit notante *Matthiolo* p. 627. latis, subrotundis, crassis, & averfa parte maculosis, nervosisque & per ambitum ferratis, prælongis & crassis pediculis nitentibus; caulem edit crassum pinguinque, sed in summitate longè vegetiorem, quam ab radice. Radix illi longa, comantibus spicaceis capillamentis. Fructum præfert nigrum castaneæ magnitudine, triplici armatum mucrone, unde illi nomen, cortice membranoso, & albâ intus medulla, gustu castaneis haud ab simili, vulgus aquaticas castaneas vocat, ac non sicut ac castaneis eo in cibo utitur. Quin etiam quibusdam in locis è ficcis tribulis in farinam redactis, per annonæ inopiam agrestis plebecula panem parate solet, perinde ac ex castaneis parantur ab aliis. Sunt etiam qui cosdem tribulos sub cineribus affatos pro gratis bellariis edant. Ex his porro qui peregrè proficiscuntur, verticillos faciunt, quibus suas preces enumerent, colloque gestent, ut majorem præ se ferant religionem, ne dicam hypocrisin. *Confirmat* hoc *Amatus Lusitanus* Comment. in *Dioscor. Cl. Simon Pauli* mitris Iesuiticis tribulos aquaticos comparat p. 507. quadrip. *Boran.**

HOFFMAN. *Tribulus Aquaticus.* Hujus etiam mentio facienda fuit, unde & *Appendic. D. Asoris* demum fuit insertus. *Fructus* ejus aculeati sunt, tribus robutis aculeis, ubi induruerè, præditi, quo tempore etiam nucleus fit durus. Foliis præditi est amplis instar ulmi, pediculis longis, caule in supremâ parte crassiore, unde folia & fructus dependunt, qui nigri & durii.

Nascitur in stagnantibus fluviorum locis, lutosus lacubus, & est frequens in *Witteberge* confluitibus, item non procul à *Lipsiâ* ad pagum *Rehthel*. Et in plerisque *Italiae* ac *Mantuanæ* & *Ferrariensis* agri fluminibus & lacubus frequens. Floret Junio, & fructus maturefcit Autumno.

*Vires.* Exiccantius, adstringentis & refrigerantis est naturæ; Unde folia cocta in aqua l. addito melle gingivarum & fauciunt inflammationibus, aphthis medentur; item eorum succus collyriis additur. Fructus *Lapides* in renibus comminuit estatus *Gal. Libr. 8.* de simplic. medic. facult. *Dysenterie* confert, &c, reliqua vid. in *Xobitiff. D. Balihar. Timai* & *Guldenklee Libr. 6. Epist. V.*

¶ CCCXLVII. *Trichomanes.*

*Τριχομανε*, seu *Polytrichum officinarum*, C. B. *Trichom. Trag. Matthiol. Fuchf. Dod. Cord. hist. Lob. Cast. Cam. Trichom. mas, Tab. Ger. Adiantum rubrum, Lon. Polytrichum vulgò Casalp. aliàs capillaris Filicula. German. Widertodt. Du Trichomanes. Golden or red Masderhayr. Venus Goldenlocks, Geel/ Gourde/ of roo Brouwen-hayr.*

N. C. B. Ex *Tavern.* diversa generæ refert, verum hæc promiscuè singula in usum accersî possunt.

Provenit locis humidis juxta aquas in vetustis parietibus

ricibus ac mutis. Virescit perpetuo, sterileque est.

## OFFICIN. NATIVA.

Flores seu herba integra.

Vires. *Adiantho* [capillo  $\varnothing$  ut & *Rosa muraria*] facultatibus omnibus respondet, ideoque eo recurrendum. Peculiariter tamen movet Tabern. quod  $\nabla$  stillat. imprimis proficua sit iis, quibus jecur patrefcere incipit.

## ¶ CCCXLVIII. Trifolium.

Trifolii quam plurima passim occurrunt genera, nimirum plantæ quæcunque foliis ternis germinantes hoc sibi met nominis jure nativo vendicant. Ex omnibus tamen, non nisi species paucas officinis interesse comperimus: hæ sunt,

Trifol. { Acetolum. Vide *Acetosilla*.  
Aureum. Vide *Epatica Nobilis*.  
Odoratum. Vide *Lotum & melilotus*.

[Trifolium Palustre, sibiricum. *Vibeklee* / *Lingentsee* / commendatur expertum ad scorbutum & hypodem parari potest essentia.]

## ¶ CCCXLIX. Triticum.

Triticum nobis usitatus est duplex, hybernium & æstivum.

1. Dicitur hybernium aristis carens, C. B. 1. *Matth. Triticum*, *Brusf. Cord. b. Dod. Tab. Triti.* genus, *Trag. Fuchf. Lon. Siligo* spica mutica, *Lob. Trit.* spica mutica, *Ger. Trpis*, *Robus*, *Arab. Henta*, *Henca*, *Hantha*, *German. Weis* / *Winter-Weise*. *Patte de cheval*. *Winter-Wheat*. *Winter-Cerwe*.

2. Appellatur Triticum æstivum, trimestre *Sotanius*, *Gal. German. Sommer-Weise*. *Summer-Wheat*. *Somer-terwe*.

Est & triticum terrestre, *Cord.* aliàs *Zea amylea*, vel *Zoopycum amyleum*, C. B. 3. *Trit.* 2. *Trag. Trit.* amyleum, *Tab.*

## OFFICIN. NAT.

Semen ejusque Farina & Furfures.

Vires. Moderatè calfac. emollis, maturat, discutit, internus ejus usus cibarius est, multum enim ac bonum nutrimentum suppeditat, incrassat & obstruit. Exvinsecus adhibetur (farina in tumoribus molliendis, leniendis, &c.) in oculorum inflammationibus ac fluxionibus (cataplasmatibus forma imposita) in Erysipelato, podagricisque doloribus leniendis (sicca farina imposita.)

Furfures abstergunt squamulas capitis, leniunt dolores, (in cataplas. vel sacculis.)

Triticum trimestre inservit amylo conficiendo,

## PRÆPARAT.

1.  $\nabla$  stillat. Ex pane in MB.

Vires. Siftis fluxus alvi in infantibus, &c.

2. Oleum tritici. Parari potest destillando per descensum, ex tritico contuso, sed inutilitatem est.

[Ad abstergendas maculas usurpatur.]

N. Alii extendunt triticum confusum super laminam ignitam, vel torrent in sarragine ac exprimentur.

## ¶ CCC. Tussilago.

Tussilago. { *Vulgaris. Hæcussialis.*  
                  { *Alpina* { rotundifolia glabra.  
                          { rotundifolia cætescenti  
                                  { folio oblongo.

Dicitur *ægypt.* *Disic. Cord. list.* Ungula Caballi, *na*, *Brusf. Trag.* Tussilago, (*Bichium*, *Mauris*, *Fuchf. Cord. in D. Lon. Dod. Lab. Cast. vulgari*, *Lana* aliis *Farfata*, *Farfacella*, *German. Hust*, *Latuck*, *Brand-lattich*, *Nos. hub.* Toussilage ou pis d'âne. *Da Froment. Celsius* *Hofstadaeren* / *Portis-flacum*.

Nascitur in amoenis ac riguis locis, crepidinesque huminum amat: Floret Martio.

N. Dicitur & Filius ante partem, quia *F. brans* & *Martio* foliis nondum egressis, repente flor. /, sicut que succissimos ultra biannam ferri cum sale suo possantes profert.

## OFFICIN. NAT.

Folia, Radix.

Vires. Radices & Folia virescentia temperatis proxima sunt, (al. refrig.) sicca vero modice actia & calida evadunt. Planta est iotatica. Usus præcip. interni in tussi (unde & nonnisi habet) orthopnea, emicisque peccoris, quibus singulis & sanas: eas ut hiant auribus mederi creditur [dicitur etiam quartanam atrox succus 9. diebus potat.] Externis præsertim ulceribus calidis & inflammationibus (sicca recensia imposita; & (item sul. & flor. in vino cocta cum *Mastiche*, *Myrrha*, *libargyr.*, atrox *gangranos*, *Africanorum* cruribus exulceratis.)

## PRÆPARAT.

1. Syrup. de farfata, è succo foliorum.
2. Conserv. è flor.
3.  $\nabla$  stillat. è foliis.
4. Loch de farfata.

*Horsman. Tussilago.* Ungula caballina ad hibernum hantitudinem; Alii *Farfata*, *Uscella* ad egypti hantitudinem. Alii sicut ante partem propter hantitudinem hant & cralis occurrunt. Caulibus enim è floribus adeo cætescentia erit, ut quædam arbitrati fuerint, *Tussilago* flore è caule non producat esse. Ad effectum autem, quem præstat in tussi compescendo, *Tussilago* dicitur.

Crebit ad fontes & rivulorum ac fluxionum ripas ac fontium margines spontaneo orta. Flores, uti dictum, cum *Caule* facillime sunt statim sub finem Martii, postea succeduntibus foliis, tota æstate perdurantibus.

N. Decoctio flor. tussilaginis in vino factum, in quo *Mastiche*, *Myrrh.*, *libargyr.* f. q. distillat. Valet contra gangranam hydropticorum in exulceratis cruribus.

## V.

## ¶ CCCLI. Valeriana.

Valeriana { *Hortensis.*  
                  { *Sylvestris* { Major.  
                          { Minor.

*Hortensis* insignitum. Phu magnum, *Fuchf. Matth. Lon. majus*, *Matth. Cord. hist.* verum, *Cord. in D. Ponticum*, *Tab. Valeriana vera*, *nardus agrestis*, *Trag. Valer. major*, *Leb. (ann. Valer. hortensis, Dod. Ger. C. B. 1.* (ca) & Phu folio olusari *Dolcoridis* *Carpelem*, *Cast. Tardina Paracels.*, *groji Dal-*  
drant

**Brian/ groß Garten-Baldrian.** Valeriane. *Garden-Valerian.* thunn-Valeriane.

*Sylvestris* major, C. B. 4. dicitur Phu similitudine Elaphobosci Dioscoridi. Valeriana, *Bruff.* vulgaris, *Trag. Cord. in D.* Sylvestris, *Lob. Dod. Cam. Clus. hist. major, Tab.* Phu parvum, *Matth. Cast.* Phu Dioscoridi. *Bruff.* vulgare, *Fuchf. Tab.* Phu Germanicum, *Fuchf.* große wilde Baldrian. Bouillon. *Great wood Valerian.* Groote wilde Valeriane/ bysonnige Spere-kraut.

Minor appellatur Valeriana palustris (sylvestris) minor, C. B. Valeriana exigua vel 4. *Trag.* Valer. minor, sylvestr. *Lob. minima, Dod. sylvestr.* seu palustris minor, *Cam.* Phu minus, *Lon. Tab.* minimum, *Matthiol. Cast.* Cam. (Epit.) klein Baldrian. petite Valeriane. *Small Fenny Valerian the less.* Kleyne Valeriane.

Phu verum colitur nobis in hortis, in Ponto & Creta sponte provenit, nasciturque in pratis, aliisque locis humidis: minus, in Campetribus udis: florent Majo, Junio ac Julio.

Optima censetur hortensis, cui succedit minor, ac demum major.

OFFICIN. NAT.

*Radix præcipue, tum & Herba Phu veri.*

*Vires. Calfac. & sic. aten. aperient. alexipharmaca, sudorifera ac diuretica sunt. Usus præcip. in imbecillitate visus, peste, asthma, pleuritide, obstruct. Epatis, Lienis, Utererum, Hernia, Utero, & siml. Extrinsecus confortant visum, maculas oculorum abstergunt, cephalalgiam sedant, menses cuncti, sudorem promouent (in balnei) exsiccant catarrhos (suffum) bubonum ac anthracum maligni aciem corrigunt, globulos sagittasque infixas extrahunt, ulcera inueterata mundificant.*

N. Sini qui radicem pro amuleto febris quotidiana habent, eamque de collo suspendunt.

PRÆPARATA.

1. ▽. Ex integra planta (radice, caule ac foliis) in fine Maij.
2. Extrah. Itidem ex integra planta vel radice sola paratur.

**H O R M A N.** Valeriana ) Hortensis scilicet seu Phu minimum. German. Großer Baldrian. Quæ usu reliquis præteritur, cui succedit Sylvestris Minor, ac ænemum Major. German. Großer und Kleiner wilder Baldrian.

Phu verum seu Magnum reperitur in altis syluosis montibus, & colitur in hortis. Sylvestre nascitur in pratis & aliis locis humidis. Floret Majo & Junio.

*Vires. Calfac. & sic. aten. aper. &c.)* Alexipharmaca, diaphoretica & diuretica est. Unde usus ejus est in peste, quæ causâ etiam quod *Tincturam bezardicam* ingrediatur, febribus malignis. Hujus decoctum statim expellit, interna curat vulnera, asthma, & pleuritidis medetur, & viscerum obstructioibus confert. Utitur etiam in mensuum obstructione, & lochiorum retentione. Externè visum confortat.

Exinterea herbâ in fine Maij collectâ aqua destillatur & ex radice essentialium s. a. conficitur. vid. Theaur. nostr. Pharmacœutic. s. 1. no. xv.

N. Cl. Riverius radicis valeriane sylvestris cochli. s. cum vino, aquâ, lacte aut alio liquore specifico divinum esse remedium antiepilepticum docet.

¶ CCCLII. Verbascum.

*Oleum, Candelaria, Candela regis, Lanaria, Bull-Kraut/ Kergen-Kraut. Brenn-Kraut/*

*Himmel-Brand/ Bnholden-Kergen/ Königs-Kergen. Bouillon. Higiaper, Wolvoort, Mullen, Wolstruyt.*

Verbascum C. B.	Album	mas	latifoliū luteum, C. B. 1.
			angustifolium pallidum 2.
			flore luteo magno, 3.
Nigrum	fœmina	flore albo, 4.	
		lychnitis flore albo parvo.	
			fol. papav. corniculati.
			flore ex luteo purpurascete.
			Salvi folium, Hoc singulare & rarum speciebus, 4.

Ex his usualiora sunt, Verbas. mas latifolium luteum, cujus Vicarium est, Verbas. fœmina flore luteo.

Prius insignitur Verbascum, *Matth. Cord. in D.* Verbascum mas, *Lob. Cast. Tab.* Verbascum candidum mas, *Lon.* Verbascum latius, *Dod.* Tapfus barbarus, *Ger.*

Posterius, Verbascum seu candela regia, *Trag.* Verbas. nigrum. *Fuchf. Lon.* Verbascum maximum album fœmina flore subpallido, *Lob.* Verbas. luteum, *Tab.* Verbas. lychnite minus, *Ger.*

Crescunt locis arenosis: Florent Julio.

OFFICIN. NAT.

*Folia, Flores, Radix, sed raro.*

*Vires. (alf. moderatè ac sic. emoll. discut. dolores lenit. Usus præcip. in morbis pectoris, tussi, expulsiōne sanguinolenta, torminibus ventris.*

N. Radix hamorrhoidum fluxuum & dolorem si flore dicitur (diebus, vel 10. continis assumta.)

Extrinsecus sini flores ac folia præcipue estimatio- nis, in soporandis doloribus quibuscumque & inprimis in affectibus ac tumoribus aii (hamorrhoidibus: ) in capillis luteo colore tingendis.

PRÆPARATA.

1. ▽ stillat. Ex floribus.
  2. Oleum. Ex infusione iterata flor. in ol. oliv.
- N. *Matthiolus oleum parat ex floribus solis, quibus visum repletum beneque obstratum exponit soli, qua ratione flores aliquatenus liquecunt.*

**H O R M A N.** Verbascum ) Græc. ἄσπερον ἢ ἄσπερον uro, quod ejus caulibus in lateris pro elychniis olim uterentur; German. Bull-Kraut à foliorum similitudine cum Lana, unde & Lanaria dicitur. Candela Regis. Königs-Kergen. De variis hujus speciebus partim vid. D. Auzerem, partim alios Botanographos. Ex quibus *Mas latifolium luteum*, cujus vicarium est *fœmina fl. luteo* in usum acceritur.

Crescit ad agrorum & arborum margines, aggeres & alia loca inculta. Floret à Julio usque ad Octobrem.

Hujus folia, flores & radix in usu sunt, *Lix. D. Autor* radicem rarioris usus esse dicit, tamen nec hæc vicibus efficitur est.

*Vires. Calfac. moderatè ac sic. emoll. discut. dolores len. &c.)* Unde si decoctum ruptis convulsis, convulsis ac veteri tussi, teste *Discoride*, opem præstat, dentium dolores collusione sedat, oculorum ardore ac hamorrhoidum dolores mitigat, si eo foveantur, flores lutei lixivio infusi capillos tingunt.

N. Radix hamorrhoidum fluxuum &c.) Imò in omnibus catarrhis convenit tanquam præsentissimum amulectum, præsertim radix verbasci fœmina, hoc est, quod per octidies infusum non floruit, quando colligendum est. Colligitur autem die veneris, (in ultimâ veneris die lunâ decrecente.) ante Solis ortum à 11. Augusti usque ad 8. Septembr. Lunâ decrecente: postea radix purificata exsiccat in loco umbrato. Ejus particula in auto ligata



& collo postea appensa mirificè contrà omnia catarrhos qualiscunque corporis præservat. Foemina non prodest, conceptum impedit, quamdiu gestatur, qui cæ remota restituitur. vid. *Dobniam* & *Johann. Hartman* in *Praxi chymicâ* p. m. 92. 93. *Ex spiritibus aquæ destillatur, oleum per infus. præparatur cum ol. citræ.*

¶ CCCLIII. *Verbena.*

Peristertium, *Verbena*, *Verbena Arab.* *Beneran*, *Albea*, &c. *Eisenfraut / Eisenreich / Eisenhart / Dauben raut.* De la verveine. *Vervain, Frenzies Berben / Hs-frucht.*

*Verbena.* { 1. *Communis. Hac usualis.*  
2. *Tenuifolia Verbena supina, Tab.*  
3. *Fœmina. V. Erysimon.*

Dicitur *Verbena*, *Lon. recta. Trag. mascula, Brunf. communis & sacra recta, Lob. Verbena, Marchiol. Cassi. supina (& fœmina), Fuchf. Cord. in D. recta, Dod. Tab. fœmina, Cam. vulgaris, Clus. hist. al. Columbãris. Verbena communis cœruleo flore, C. B. 1.*

Crescit passim juxta muros & vias: Floret Julio ac Augusto.

OFFICIN. NAT.

*Herba seu Folia.*

*Vires. Calfac. & sic. saporis amari, astring. Cephalica ac vulneraria est. Usus præcip. in dolore, aliisque affectibus capitis (à frigidis humoribus) in affectibus oculorum & pectoris, in tussi inveterata, in obstruct. Epatis ac Lienis, Ictero, torminibus ventris, dysenteria, in primis acriori ac expellit calculum, libidinem coercet, febrem tertianam sugat, arthritidem mitigat, vulnera sanat, partum faciliat. Extrinsecum in cephalalgia, odontalgia, alopecia, melancholia; in oculorum lippitudine, imbecillitate, ruore in Angina, in rauceidine (collo circumplasmata) in tumore glandularum, in faucibus [gargaris.] in dolore Lienis [cum axung. porci.] ac podagrico mitigando, in vulneribus astringendis ac puridis abstergendis, in procidentia ani, in mariscis &c.*

N. 1. *Sunt qui febrem tertianam ac quarianam succo, & peculiari modo eã curant. Nimirum in tertiana re. ipsius geniculum tertium (à terra) idque sursum decerpim propinant: in quariana quarium.*

N. 2. *Amuleticè strumam verbenâ curari, sunt qui statunt. Modum Marcellus Empyricus edocet. Radicem transversim in partes duas jubet dividere, inferiorem suspendere de collo, super orem in fano. Sic arcescente parte superiore & strumam arcescere ait. N. Quod si utraque pars postmodum in fluviem conjiciatur, malum recrudescere idem asserit.*

N. 3. *In dolore capitis sedando quantum valeat si de collo suspendatur, videre licet apud Forest. lib. 9. observ. 52.*

PRÆPARATA.

1. *∇ stillat. Ex herba cum floribus ætate collectis.*
2. *Est & unguentum de verbenâ, aliàs unguentum Jovis dictum. Vide August.*

*HOFMAN. Verbena.)* sive *verbena*. Germ. *Eisenkraut. Eisenhart.* Vel est *communis*, quæ usualis, vel *tenuifolia verbena supina*, vel *fœmina. V. Erysimon.*  
*Provenit ubique ad agrorum & viarum margines, ac sæpè etiam in locis desertis. Floret æstivè & autumnò.*

*Vires. Calfac. & sic. saporis amari, astring. &c.)* Specifica in dolore capitis est, tam internè, quam externè si applicetur, hinc recens vel acida fuerit. vid. *Forest. Lib. 9. observ. 52. Ex herbâ aquæ destillata ad 3 ivi. cum aliquo gutt. sp. virtioli strumam aciem per in dolore capitis mira præstat. Eadem sol. verben. ter. M. j. contunde in mortario cum fermenti 3 ij. & ol. rosac. f. q. de fructu applica in hemerantid.*

Cætera empirica de verbenâ viribus amuletis ad aniles impetias merito referimus, quia nullum fundamentum neque in Natura nec in Arte habent.

¶ CCCLIV. *Vermicularis.*

*Sedum minimum, Tab. 3. Fuchf. Sedum minus 2. & Vermicularis, Trag. Lob. 3. Maub. Cass. Sempervivum minimum, illecebra f. sempervivum, 3. Dod. aizoi, 3. Dioscor. aiz. acre. Cord. hist. Portulaca 3. Brunf. Vermicularis sive illecebra, Ger. German. Maur. fesser / Klein Haus-Burr. Ioubarbepetice. Small Sengreen, or small est Houtch. Worm-grass, Prickynadam. Klein-je Donderbaert. en Hups-loock / of Bladelose en Papenkulferis / of Wurpeper.*

Crescit in muris, locisque arenosis. Floret maxime ætate integrâ.

OFFICIN. NAT.

*Folia cum Floribus.*

*Vires. Calfac. & sic. validè, saporis acerr. visens per vomitum insigniter educit. Unde Usus præcip. in febribus. Extrinsecum in laxitate denuino (quorundam signaturam refert) ac puriditate gingivarum scorbucâ (gargarisim.) rubificat, vesicatoria est, strumâ discutiit.*

N. *Sunt qui pro amuleto febris 9. & P de collo suspendunt.*

*HOFMAN. Vermicularis.]* *Sedum minimum. Stenonem minimum.* Appellationem *veronicæ* dederunt: folia veribus casiorum putridorum similia. Germ. *Maur. Hesser* ob acerr. saporem.

Crescit passim in veteribus muris, citra aggeres & locis arenosis. Floret integrâ ætate.

*Hujus folia cum floribus infus. sunt.*

*Vires. Calfac. & sic. validè, saporis acerrimi &c.)* Hujus infus præcipuus est in febribus, scilicet si sumas M. j. contundas, & addito Crutib. exprimas succum, qui horâ unâ & circiter ante paroxysmum febris certissime intermittentis exporibus est injanus. Coludore. Aliàs & in Scorbuto mira præstat.

¶ CCCLV. *Veronica.*

*Ehren-Dreiß / Grundthil. De la Veronique. Pauls Berrony, Lucelin. Erenprop / Veronica Pauli.*

*Veronica C. B.* { 1. *Erecta.*  
2. *Supina & vulgarissima. Hac usualis.*  
3. *latifolia.*  
4. *angustifolia.*  
5. *minor.*  
6. *Fœmina seu prærens serpyllifolia.*

Insignitur *Teucrium*, *Trag. Veronica Tab. Veronica mas, Fuchf. Lon. Veronica mas serpens, Dod. Veronica vera & major, Lob. [cui & major, septentrionalium,] Cam. Ger. Veronica vulgaris supina Clus. hist.*

Crescit in dumetis. Floret Junio, floribusque est subcæruleis, rariùs candidis.

Eligenda quæ circa quercuum radices nascuntur.

OFFICIN.

OFFICIN. NAT.

Folia, Flores.

Vires. Calfac. & sicc. saporis amari & astringentis, inciluit, vulneraria insignis ac sudorifera est. Usus princip. in crosione ac obstructione Pulmonum, Lienis, hinc & in primis in colica, Phebis, scabie, pruritu, peste, vulneribus, &c. Extrinsecus famosissima est in vulneribus abstergendis, astringendis, in duritie Lienis, in colica (clysmat.)

1. Conserv. ex summit.
2. ∇ stillat. Ex herba cum incipit florere,
3. Aqua cum vino destillata.
4. Syr. Ex succo & saccharo.
5. Sal. Ex cinere.
6. Rob. pro hæmoptoicis. V. D. Aug.

HOFMAN. Veronica.) German. Egenpreiß. Plurima hujus ut ex D. Autore videre licet, dantur species & differentie, Vulgaris tantò, sapina dicta est utilitissima. Insignitur Tenerium à Traga.

Nascitur in incultis & sylvestribus locis, apticis, sabulosis, salustis. Floret Junio & Julio.

Vires. Calfac. & sicc. saporis amari & astring. inciluit &c.) Vulneraria est consolidanda pulmonum & aliarum partium ulceribus, colica, quin & contra pestem, colicam & calculum commendatur. In clysteribus saltem cum lacte vaccino & Saccharo contra dictam colicam vel calculum addito butyro vel ol. extr. rec. amygdal. dulc. vel adipe capi munda est virtus. Ad stillatitatem etiam nudus veronica pulvis in eisdem aqua propinquas à D. D. Simone Pauli in quadrupar. botanic. magni estimatur.

De Veronica hæc habet D. D. ELSHOLTIVS in sua Destillatoria Curiosa.

Veronica plantam Officina omnes norunt, & vires ipsius, quibus tum pectori ac lieni. tum ulceribus, & vulneribusque sanandis confert, agros plurimum deprædicant. An veteribus tam Græcis, quam Latinis scriptoribus cognita fuerit incertum: Licet Caspianus ad Myosida Dioscoridis lib. 2. cap. 214. alii aliorum referendam esse censent. Species communiter octo numerantur ab Herbariis, inter quas usualis est qua apud Casp. Bauhin. appellatur Veronica mas lupina & vulgatilissima. Parantur inde syrupus, conserva, sal, vinum atque aqua stillatitia: de prioribus nihil, de vino vero & aqua binis accipe observationes.

Experim. 1. Recentem Veronicam dum florere incipit, confindito, & pauca aqua aspersam in cucurbitam vitream conjicito, ac aptato simili alembico per maris balneum pellico: Sic aqua exstillans non erit more cæterarum limpida sive albicans, sed viridiuscula. Ea viriditas quam vis non se constans, tres tamen menses minimum durabit, & postmodum paulatim evanescere incipiet.

Experim. 2. Quod si loco aque fontana vinum affuderis, & pari ratione per Balneum pepuleris, liquor inde prodibit itidem viridis, ast in quo viriditas longe magis saeva apparebit: quin etiam ad annum ipsa & ulterius suavia est durabilis.

Profecto elegans hæc tinctura, quam secum per alembicum traducit Veronica, videtur esse nota ac character singularis efficacia, quam stirpi illi præ mille aliis gratis a Creatoris manus indulsit.

Ast autem quisquam hic Cuprum accuset: sive enim per vesicam cupream, sive per vasa vitrea instituitur destillatio, aqua ex veronica aquæ prodibit viridis. Præstat tamen modus posterior, quippe quo clarissime evinuitur, virtutem hunc non cupro, sed soli stir-

pis indoli deberi.

De Aquis vero vegetabilium per cuprea vasa, sianno minus exquisitè obducta, stillant, id observavimus: si ipsa de cupro participant. Ammissa una aut altera gutta spir. armoniaci salis lutescent: sin minus, limpide permanent. Quorsum spiritare videatur observatio alia Ottonis Tachenii Medici Veneti clarissimi, quam de Aqua Rosarum per cuprea vasa stillata cap. 19. Hippocr. Chym. sequent. verbis proponit. Abradit ea de cupro qualdam atomos, quæ invisibiliter Aquæ commiscetur. Vis videre cuprum? Stilla in ipsam alkali urinæ guttulas aliquot, & illico rota aqua viridescet: quoniam scilicet aciditas Aquæ rosacæ avidius attripit leve, sibi que magis simile alkali, quam metallum, quod ideo paulatim in viridem fundum cadit.

Hæc ipsa dum commentamur, asserit non nemo Destillatoria artis haud imperitus, Aquam cum Salviæ, tum Rosmarini perinde, ut veronice jam dicta virefescere, si cum dexteritate quadam & moderata celeritate inter destillandum procedatur. Cujus rei veritatem experientia determinabit.

¶ CCCLVI. Victoralis.

[Mas longa. Hæc usualis.  
Femina; Est species gladioli, C. B. 3.]

Appellatur Allium montanum, latifolium maculatum, C. B. 9. [inter Allia.] Allium Alpinum, Tab. [cui & Victoralis mas.] Allium anguinum, Martb. Cam. Foræ, Serpentinum, (ust. Ophioscoridon, Lob. Victoralis longa, (ust. [cui & major.] German. Sieg-Wurz. Du glais, & glaycul. Victory-Root, wild and broad Garlicke. Victory wortel. Das Loock / Wild / Weldt. brec Loock.

Crescit in alpinis: Floret cum aliis speciebus allii.

OFFICIN. NAT.

Radix crinita.

Vires. Calf. & sicc. perinde ac allium agreste, cui & in facultatibus aliis per omnia similis existit.

N. Plebi nostrati, Judæisque amuleum est familiarissimum, quo à Spectris acreque infecto se tutos fore persuasi sunt.

[Appensa radix contracturam attere dicitur. Podagricis amulectum ex victorali terico inclusa, venale circumtulit Agyrta.]

HOFMAN. Victoralis.) Mas scilicet sive Allium alpinum German. Sieg-Wurzel. Inde ita appellatur, quod metallum magnas & certas illius vires hoc habere dicant contra impurorum spirituum metallicorum, à quibus se simè deluduntur, insultus.

Crescit in montibus, & colitur etiam in hortis. Flores copiarum floribus sunt similes, quos Junio profert.

Vires. Calfac. & sicc. perinde ac allium agreste &c.) Radix appensa contracturam attere dicitur, & spatium demulcere dicitur.

¶ CCCLVII. Vinca.

ΚΑΝΙΩΤΙΣ ΔΑΦΝΟΕΙΔΗΣ, Sinariū / Ingrūm, Petvenche, du Liseron. Perovinkle. Vincoerde. Maeghden-Palm.

Clematis { 1. Minor. Hæc usualis.  
Daphnoi- { 2. Major.  
des C.B. { 3. Floræ pleno.

Nominatur Vinca pervinca, Brunf. Lob. Tab. per-  
Fc 4 Vinca

*Vinca*, *Trag. clematis Matthiol. Cord. in D. Clem. Daphnoides, Dod. Fuchf. Lob. Cam. Tab. Clus. hist.*

Solo gaudet fecundo: Floret Aprili, Majo, viret semper. Flores cœrulei sunt, quandoque candidi, rarius rubentes vel subpurpurascens.

## OFFICIN. NAT.

## Folia.

*Vites. Refrig. sic. & astringit (Dodonæo calfacit 1.) sic. amplius. Vulneraria insignis est. Usus præcip. in fluxionibus alvi, dysenteria, hæmorrhoidibus, expulsiōne sanguinis, vulncribus seroso liquore manantibus Extrinsecus in profusio mensium, natium, in laxitate & dolore dentium: lac extintum revocat.*

N. Adhibetur quoque ad profrigidandos morbos insantatione inreductos (in lotionibus,) &c.

## PRÆPAR.

▽ *stillat.* Ex radice foliis ac floribus principio Veris collectis.

*HOFFMAN. Vinca.) Græc. κωνία δαγρονδία German. Einnglin. Vinca pervinca. Et duplex statuitur, major & minor, minor autem usualis est.*

Gaudet nemorosus & umbrosus tractibus & fœnicetis. Colitur etiam in hortis: semper viret. Et Martio ac Aprili floret.

*Vites. Refriger. sic. & astringit. (Dodonæo calfacit.) &c.)* Quoad hujus temperiem *Aureus* longè diversa sentit; *Apollinaris & Dodonæum* calidam & siccam esse 3. gr. *Matthiolus* verd cum *D. Aureo* vestro refrigerat, siccare & adstringere statuit; unde hujus usum commendat in fluxu alvi, dysenteria, hæmorrhoidibus &c. Verùm hæc omnia sublesta sunt fides, neque enim refrigerat, nec adstringit, quare nec in fluxionibus alvi, dysenteria &c. tutus est ejus usus, dum potius attenuandi, resolvendi & sperendi pollet virtute. Quare & in mensium obstructione in vino vel insusa vel decoctâ cã non datur teste experientia præcæterius remedium confusio fluxus tempore imminente. In Lactis defectu uberibus nutritis pro epithemate imposita multam suppeditat Lactis copiam; at dorso contra in formâ cataplasmati imposita ubera lacte profus privat. Externè etiam mensibus suppressis in formâ pelli applicata sanguinem ex utero menstruum elicit. Præter dictas vires vulneraria etiam herba est egegia. Ex hac aqua destillatur & decellum vel insusum præparari potest.

N. Huic aliis non minori laudi ducitur, quod quidam arbirantur, turbidum vinum restitui, si in debita dosi huic imponatur, & in illo occluso per 12. vel 15. dies relinquatur.

## ¶ CCCLVIII. Vincetoxicum.

*Andræas; Dioscor. Hirundinaria, Schwalben-Murh. P'Asclepias ou vincetoxicum, vinq poison. Svoalovo-vort. Sivaluwe-wortel.*

*Asclepias C. B.*

}	1. Albo flore & Gerard. Hac usualis.	}	minus usualis.
	2. Nigro flore		
	3. Cretica		
	4. Virginea		

Insignitur *Hirundinaria, Brunfels. Trag. Lon. Vincetoxicum, Matthiol. Dod. Casp. Asclepias, Fuchf. Cord. hist. Lob. Tab. Cam.*

Crescit in sylvis, locisque petrosis atque arenosis: Floret Julio ac Augusto.

## OFFICIN. NAT.

*Radix, ratd Semen.*

*Vites. Calfacit atque sic. moderatè, aten. alibi pharmaca ac sudorifera est insignis. Usus præcip. in peste, aliisque venenosis affectibus, in obstructionibus mensium, in palpitatione cordis, ac lipothymia, in Hydropse. Semen commendatur ad calculum. Extinctus usus iam florum, quam radicum ac seminis est in ulceribus sordidis ac malignis purificandis, ad illis infector. venenator. in ulceribus mammarum &c.*

Dosis rad. ʒj.

## PRÆPAR.

1. ▽. Ex integra planta.
2. Extrac. cum S. V.

*HOFFMAN. Vincetoxicum.) Græc. κωνία. Hirundinaria, Germ. Schwalbenwurtel.*

*Vincetoxicum* dicitur, quod maximè venenis adversetur. *A. elapsus* autem ab *Asclepias*, Medicinæ inventore, qui & hanc herbam prius in scenam produxit. *Hirundinaria* nuncupata, quod apteque ejus siliquæ cum alba lanugine hirundini volanti sint similes.

Hujus licet varietate sint differentie, albo tamen flore magis utilis est.

Vincetoxici herba decoctum medetur scrofulosis, vid. epist. merid. Medico-physic. Anno 1. observat. 57. p. 113.

## ¶ CCCLIX. Viola purpurea.

Ex variis violarum classibus, quæ apud Botanicos occurrunt, tres officinis potissimum considerandæ veniunt. Viola purpurea Martia, de qua hic. Viola lactea, de qua in Cheiri, ac Viola tricolor, de qua in lactea.

E violis purpureis Martii inferuntur in officinas odorata, neglectis inodoris.

Insignitur Viola, *Lon. Viola sativa, Brunfels. Viola la Martia odorata nigra seu purpurea, Trag. Viola purpurea, Fuchf. Matth. Cast. Viola nigra, Dod. Cord. in D. Ger. Clus. hist. Viola Martia purpurea, Tab. Viola præcox, Lob. Viola Martia purpurea flore simpliciter odore, C. B. i. aliis violaria, Germ. Violett-Kraut/Blut-Kraut/Draume. Rosen/Wiese-Rosen. Viole purpurée, la Violette. Violettblau, & purple. Maych-Violets. Violet, en Violette blanc en purper.*

Eligatur odora.

Solo gaudet umbroso ac aspero, juxta vias, sepes & muros, &c. Floret circiter finem Martii ac initium Aprilis.

## OFFICIN. NAT.

*Flores, Folia, Semen.*

*Vites. Violaria (præcipue fœr) refrig. i. hum. vi flores exiccatis refrigerant imbecillis: siccanique, emolli. laxat, cordialis est ac pectoralis, expulsiōnem promovet. Usus præcipui ac creberrimi, in bile, præcipue atra naviganda, in fervore febrium compescendo, doloreque capitis inde nato, in infisi, asperitate gustatis catharris acridibus, pleuritis, &c.*

N. 1. Flores atovum teniter subducunt. Extrinsecus adhibetur herba crebro in lotionibus, cataplasmatibus, clysteribus, & simil.

Seminis usus rarus est, isque in obstructione renum, ubi emulsiōne potissimum inferre, de qua nota, quod plerumque vomitum ac secessum movet.

Dosis ʒss. ad ʒj.

N. Flores locum sibi vendicant inter fiores illos cœlestiales famose.

PRÆPARATA.

1. *Syrupus violar. solutus.* Ex multip. infusione horum recentium in ∇.

Vires. Ex viribus supraenumeratis, maximè lenis alvum.

Dosis ʒij. ad ʒiij.

2. *Syrupus ex succo violar.* (*Syrupus violar. simpliciter dictus.*)

3. *Syrupus violarum compositus Mesue.* Ex decoct. flor. ʒj. sem. Cidon. Malvæ, jujub. j. sebest. an. N. xx. in ∇ cucurb. lb v. vj.

4. *Syrupus violatus regius,* id est, Iulep. violar. ex ∇ flor. & sacchar.

5. *Confero.* Ex floribus selectis à parte herbacea (alabastris.)

6. *Acutum.* Ex infusione florum.

7. *Oleum.* Ex floribus infusus in oleo omphacino.

8. *Stillat.* Ex floribus.

9. E rota herba.

10. *Tinctura.* ℞. flores, macera in propria ∇, leviter exprime & cola.

N. Addi hic potest spir. Bini in Tinctura Rosar. ab Hucfradt: verum creder, ne color inde mutetur, quod tamen viribus nihil derogat.

N. 2. Eleganter quoque violarum Tinctura conficitur, si flores phlegmate B. i. (N. pluries, 8. vel 9. super ∇ cubato) irrorantur, digeruntur ac exprimuntur.

11. *Extractum.* Ex succo lentissimo igne inspissato.

℞. Flores violar. lb ʒ. inde cucurbitæ etiam sine conquassatione, affusæque ∇ a ʒj. pone in MB. tepidum, ut coloretur, exprime ac procede ut moris: nimitum expressum succum novis floribus affunde, macera, exprime, inspilla.

Dosis ʒj. Sala.

N. 1. Gemmas integras non rejectis alabastris (foliis exterioribus) adhibere licet. 2. Etsi color ultra semestrem spatium non durat, nihil tamen inde viribus decedit. 3. Si ex floribus exiccatis idem conficere volueris, ad eundem illum modum id præstare poteris, præterquam quod major aqua copia requiratur.

12. *Trochisc.* Vide Disp.

HOFMAN. *Viola Purpurea.*) Mavis scilicet bene odorata. Germ. Weiden-Bloten.

Crescit locis opacis ad ductieta, muros, hortorum margines & super pingui solo. Floret in fine Martii & initio Aprilis.

Vires. Flores refriger. humect. emoll. laxant. &c.) Cordiales sunt & pectorales. Unde horum usus est frequentissimus in bile atra competendâ, calore febrili sedando, in tussi, catarrhis salis pleuritide, dolore capitis, alvo obstructa &c. Semen ejus adhibetur in emulsionibus ad calculum expellendum, & urinam promovendam; Herba in lotionibus, cataplasim. & Clyst. adhibetur.

[*Viscum Mistle*] du Visc, glu, ou guy, *Miscelo*, &ym.

Hujus variæ Species, præ reliquis probatur quercinum, de quo supra, in usum tamen etiam veniunt, Corylinum, Pomorum, tiliæ, Salicis; rarum acaciæ immatum, circa Nassoviam Visura, pondus filixæ matri id ferent inæquale: abietini mentio facta cap. I. hujus lib.]

¶ CCCLX. *Virga aurea.*

- |                          |   |   |
|--------------------------|---|---|
| Virga aurea<br>C. B. est | } | 1. V. A. major seu Doria.   |
|                          |   | 2. V. A. latifolia ferrata. Hujus loci.                             |
|                          |   | 3. V. A. angustifolia ferrata. Hac & Sarracenicæ dicitur.           |
|                          |   | 4. V. A. angustifol. minus Serrata, Hac Serrata surrogari apta est. |

Secunda dicitur Virga aurea, Cam. Epit. Ger. V. A. ferratis foliis, Tab. V. A. altera ferrato folio, Lob. V. A. minor lacinatæ foliis, Cam. German. gülden Wundkraut / ein ander Heidenisch Wundkraut. Verge d'or. Golden Rod. Golden Woundwort, another sort of Clovons Woundwort. Gülden Rode.

Quarta dicitur V. A. Mathiol. Dod. Lon. Cast. Vil. Lanovani, Lob. V. A. foliis non ferratis, Cam. Epit. V. A. major, angustifolia, Cam. Symphytum petraeum, 3. Tab.

Crescit angustifolia ut plurimum in sylvis: latifolia in collibus, agrorumque marginibus & vineis; Floret Julio & Augusto.

OFFICIN. NAT.

Folia & Flores.

Vires. Utraque calf. & sicci. 2. adstringit, vulneraria est celeberrima, intrinsicæ & extrinsecæ adhibita, nec non & lithonrripica diureticaque non è postremis. Conferit itidem diarrhæa & dysenteria, sanguinis expulsiioni medetur, mucilaginem renum & urterum efficaciter abstergit, puritatem gingivarum, dentiumque vacillationem curat.

PRÆPARATA.

∇ Stillat. Ex herba cum flor. Julio & Augusto collecta.

HOFMAN. *Virga Aurea*) German. gülden Wund-Kraut. Inde dicta, quod ramuli floribus gravidi auricolorem virgam referant. Quamvis variæ etiam hujus sint species, vulgaris tamen latifolia hic intelligitur ferrata, angustifolia, Solidago Sarracenicæ dicitur, de qua in sequentibus.

Hæc Latifolia variis locis sponte provenit in aggeribus juxta vias, locis lapidosis, collibus, agrorum marginibus & vineis. Floret Junio & Augusto.

¶ CCCLXI. *Virga aurea, aliis Consolida Sarracenicæ.*

Solidago Sarracenicæ, Trag. Fuchf. Dod. Lon. Lob. Contolida aurea, Tab. Herba Doria, Ger. icon. Virga aurea angustifolia ferrata C.B. 3. Heidenisch Wundkraut. Consolida farafine. Golden Rod; Saracens Confound, A sort of Red Comfrey. Heidenische wunderkraut, of Gulden-Rode.

Crescit in locis montanis, sed magis udis & depressis.

OFFICIN. NAT.

Folia;

Vires. Astringit, amara est siccatque evidentissimè, vulneraria est insignis usu interno & externo adhiberi apta, medetur & fistulis, ulcera maligna mundificat ac sanat.

HOFMAN. *Virga Aurea, aliis Consolida Sarracenicæ*) sive Consolida aurea Germ. Heydnisch Wund-Kraut.

Hæc triplid latiora folia, quam vulgari, & longiora etiam, sed familia, sicut & caules ac rami.  
 Variis etiam reperitur in tractibus montanis, sed magis humidis & depressis. Floret Septembri & Octobri.  
 Hujus folia sunt in usu & ipsorum cum antecedente virtutis natura.

¶ CCCLXII. Vitis.

Καλλιόκη οινώπιος, Vitis Vinifera. Arab. Hain.  
 Wein Stock / Wein-Ärb. Une vigne. The wine or grapebearing. Vine-Tree. Wyngart: of Drunneboom.  
 Loca amat aprica: Floret Junio.

OFFICIN. NAT.

Folia, quibus adjungi poterit Succus (lacryma) ex amputatis palmitibus extillans, sic & Vinum, Omphacium, Tartarus, Uva, Acini uvatum, Uva passa, Vinacea, quippe hæc omnia absque operatione officinali suppetunt.

Vires. Folia (pampini) capreolique refrigerant, astringunt valide. Usus præcip. in dysenteria, vomitu, pica, expulsiōne sanguinis aliisque hæmorrhagiis fistendis, (succus expressus assumitur.) Extrinsecus refrigerant ac leniunt capitis dolores ac æstum, conciliant somnum in lotionibus pedum, ut & ipsi capiti adhibita.

Succus ex amputatis palmitibus extillans. (Aqua Vitis, Lachryma Vi. s.) Intrinsecus vim habere creditur aster. nidi & expellendi calculum; oculorum caliginem medetur ac rub. dini, (oculis instillata) impetiginem sanat, si locus affectus niro antea fricatus, eo la-veatur.

N. De Vino Omphacio, aceto ac tartaro, vide suis locis infra.

Uva immatura (Agrestis.) Refrigerant & siccant, astringunt. Proin poterit esse usus earum in febribus ardentibus, excitant scilicet appetitum, fluxum ventris sedant, nisi sanguinem indigestum procreant. Vide etiam Omphacium.

Uva matura castæac. & humed. i. receniter deglutita generant inflationes & cruditates ventriculi, diarrhæam & similia. magis tamen id faciunt adolescentes, minus rufescentes. Exiccata uva ventriculo commodiores sunt, appetitumque excitant, alvum laxant.

Uva passa, sunt uvæ maturæ vi caloris exiccata, sive calore Solis exiccatio illa perfecta sit, unde passulæ dulciores resultant: sive calore clibanii, unde dulco-acidæ. Prostant uvarum passularum potissimum generat tria. Passulæ scilicet maximæ, seu Damascenæ Zibebæ dictæ, Zibeben / des Zibebes ou Raisins de Damas, Ziebehent. 2. Passulæ majores, Germanicæ Rosinlein. Une vigne. Great Raysons, alio Grapes. Druppen / doek groote Rosinlein / è quibus sunt, quas uvæ Massiloticas vocant. Germanicè hant Rosinlein. Raysons de Marseille, Greater Raysons. Blevo Raysons. Bla. u. de Rosinlein. 3. Passulæ minores seu Corinthiæ, Kleine Rosinlein / Corinthen. des Petits Raisins, Raisins de Corinthe. Small Raisons, id est, Corians or Correns. Kleyne Rosinlein / dat is, Correnten.

Vires. Omnes salida sunt, seu temperata, leniunt, alvum laxant, acrimoniam hebetant, ventriculo, pulmonibus ac Epai grata sunt, ruffim miçiani. Zibeb. dicta exceptis acinis, (Zigariis) in ∇ fontan. vel stil-

lar. convenienti infusa, potum ægrois exhibent sat gratum sicutque convenientem. Acini vim habent astringentiam, convenientique in vomitu, alioque fluxu, sive intrinsecus, sive extrinsecus adhibeantur (intermittent scilicet ac teruntur.)

Vinacea, id est, exuvia cum acinis in expressione musti residua, magnarum virium perhibentur in arthriticis doloribus sedandis. Si membrum affectum vinacea per se calcenibus imponitur.

PRÆPARATA.

1. Aqua ex foliis vitis tenellis destillata Majo ad Picam gravidatum utilis.
  2. Cinis sarmenorum.
  - Vires. Adhibetur ad cauteria, & suffureæ capiti extergendos.
  3. Loch passulatum. Vid. l. 2.
  4. Mel passulatum Vid. l. 2.
  5. Cond. passula laxatio. V. D.
  6. Acetum Agrestinum solanum D. Classi. Vid. lib. 2. c. 37.
- [Item Acetum Passulatum paratur.]
7. Oleum ex acinis, dicitur etiam Leticæ, podagricis utile.

HOFMAN. Vitis.) Græc. ζυμωτο οινώπιος Vitis. Cora. Weinstock.

Ab hæc in usum Medicum acceruntur folia, lacryma, ex amputatis palmitibus destillans, Vinum, Omphacium, Tartarus, succus vini, Uva, acini uvatum, uva passa, vinacea &c. de quibus partim D. Anthon, partim D. Deminicum (habentem in hispida cyu magnâ & peculiarium tractatum de vite & que fructu; partim D. D. Sachsens in Lærentium amptographia in cen. nati parit.

¶ CCCLXIII. Ulmaria.

Barba Caprina, 1. Lon. Barba Capra, Lob. Barba Caprina 1. Trag. Medefusium, Cora. bist. Regina prati, Dod. Ger. Ulmaria, Clus. Tab. Barba caprae floribus compactis, C. B. 2. Germanicè. Ocht Hart. Barbe de chevre, Reine des prés, Meadvoets, The Queen of the Meadows. Reynett / groot Geyten-baert.

Crescit locis udis juxta flumina, & sim. Floret Junio, & Julio.

OFFICIN. NAT.

Folia cum floribus & nonnunquam radix. Vires. Refrig. siccant, astringit, sudorifera & alexipharmaca est, proin convenit in fluxibus omnis generis in diarrhæa, dysenteria, fluxu menstruo, nec non in expulsiōne sanguinis, resissit pesti. Extrinsecus sunt, qui ruidicem recentem consumam vulneribus imponunt, tum ad sistendum sanguinem, tum ad consolidanda vulnera.

PRÆPARATA.

1. ∇ stillat. Ex foliis cum floribus.
2. Extrait. Quod admodum Quercetano probatur in peste. Pharm. Resl. cap. 26.

HOFMAN. Ulmaria, sive Regina prati. German. Ocht Hart. Dieta fuit ulmaria ab ulmi foliis.

Crescit ad torrentium & rivulorum ripas & uliginosis pratiis. Floret Junio & Julio.

Vires. Calidam esse & siccam vult Tregus & alii; Sed notandum D. Austro refrigerare, siccare & adstringere statuitur, unquam de diaphoretica & alexiteria est, & contra pestem commendatur, diarrhæam, dysenteriam, hæmorrhoidem &c. Hujus flores gratant.



medicamen ad tuffes, dyspnoas, uvæ affectum, & alios Morbos, qui ex crassoac viscido oriuntur humore. Externè succus urticæ minoris expressus & naribus iocitus hæmorrhagiam narium sistit. In Paralyfi & atrophîa convenit partes affectas pungere cum urticâ. Item ex femin. urtic. minor. Aqua destillatur ad aciduras. vid. Theaur. Nostr. Pharmacœutic. Sect. 1. Num: VIII.

N. *Urtica recens* pungit, sicca adstringit, & sanguinem sistit; Succus ejusdem coagulat in plumbo soluto in ossâ nigram, quæ rursus in alkali fixo statim diluitur in obscurum colorem. Inde dicitur, quod urtica arefacta cocta in lixivio alkalisato canitiam impedit; Cum vitriolo demum in grumos concrevit flavescentes, qui cum sp. vitrioli iterum dissolvuntur in pellucidum liquorem. *Tachen. in Hippocr. Chemic.*

N. Radices urticæ majoris si coquantur copiosius, rei immixta luteum colorem conciliant, quas & vulgus in ovis colore imbuendis adhibet, veluti eadem purpureo tingit colore per radices falicis rotundifoliæ.

### CCCLXV. *Urtica mortua seu Galioipsis.*

Varia genera & urticæ mortuæ passim observantur, colore, odore, figurâ, & simil. differentiâ. Datur fœtida & non fœtida: maculata & non maculata: flore purpureo, albo, luteo. Primas autem præ cæteris dant fœtidæ ac præcipue maculatæ, quam geminam suspicantur. Galioipsis Dioscoridis, ex lacte scilicet ductu, qui folia media in longum interfecat. Hinc furogari tamen non nequit & fœtida non maculata.

Maculata insignitur Lamiû albâ lineâ notatum, C. B. 5. Urtica lactea, *Matthioli*. Galioipsis Dioscoridis, *Cam. Milzadella vulgò seu Lienaria* [quod lieni conveniat.]

Non maculata est, quæ inscribitur Laminum purpureum fœtidum folio subrotundo, seu Galeopsis Dioscoridis, C. B. 1. Urtica labeo mas, *Brunfelsi*. Laminum, *Trag.* [vel urtica 8. 9. 10.] *Fuchs.* Galeopsis, *Cord. hist. Lon. 2. Tab. purpurea, Cast.* Urtica inæta altera, *Dod.* non mordax, *Lob.* Otric morte. De ad *Nettes. Doube Nictelen.*

Creſcunt juxta sepes, parietes, vias, in rudetibus, &c. magna ex parte totâ æstate florent.

### OFFICIN. NAT.

*Herba cum floribus.*

Vires. *Calsac. & siccat.* præcipue commendatur *Galiopsis flor. purpureo ad dysenteriam* (decoctum propinaturn) flores albi ad fluorem album specificè celebrantur. *Extrinsicus* medetur urtica panu, hamorrhoidum, tumori, &c.

### PRÆPAR.

*Conserv. Ex floribus albis.*

*Uva Spina.*

Uva spina seu crispa. Grossula, *Math. Closterbeeren / Krännselbeeren / Eichelbeeren.* Ital. Uva Macina.

Est *Hortensis*, baccis interdum hirsutis, *Sylvestris.*

Baccæ immaturæ appetitum excitant. Cholericis loco agrestis coctæ in brodiis, conducunt gravidis, in quæ fluxu, fluore albo, gonorrhœa.

Z.

### CCCLXVI. *Zedoaria.*

Zedoaria.

*Zinzer.*  
Du Zedoar. } 1. Longa  
*Zedoary, Ser-* } 2. Rotunda,  
*oval, a kind of* } 3. Tuberosa nigra.  
*Zurumber.* } 4. Geiduar. } *Ha. pro insicaria, fœtida.*

*Zedoaria. C.B.* }  
1. Insignitur Zedoaria, *Lon. Maslin. Lob. Zed. & dice longâ, Clus. in Coroll.* Zedoaria & veteram Arabi, 2. species radice longâ, *Cord. hist. C.B. Zadura, Zaduvar, Zudar. &c. Fuchs. in comp. med.*

2. Dicitur Zerumber Serapionis, *Lob. Zumbethum, Cord. hist. Zerumbeth & Zedoaria rotunda, Fuchs. comp. [Radix Bezoartica Sinenfis.]*

N. 1. Datas has Zedoarias non differre inter se, nisi solâ formâ, atque ejusdem radici partes esse, videlicet apud Lobelium in advers. & observ.

N. 2. *Tabernemontanus & Matthioli* Zedoariam *Avicenna* nihil aliud esse, quàm *Aroram mordernorum*, probare nituntur, *Dodonæus Zedoariam officinarum pro Zerumbeth Avicenna & Serapionis, habet.*

Advehitur è Sinarum regione & ab extremis India finibus.

### OFFICIN. NAT.

*Radix sola.*

Eligitur odorata, albida, amara, ponderosa, non cariola.

Vires. *Calsac. & sic. 2. incid. statim dissecit, amarissimi est sapor ac alexipharmaca.* Usus præcip. in doloribus colicis atque ventriculi: animalium venentorum morsus opiantur, henteriam sistit, vomitum reprimit, menses ciet, suffocationi utri effluat succurrit, alvi tinea quasunque cecat, antidotia permiscetur.

### PRÆPARATA.

1. *Condit. Zedoaria.* Conditur ut Zinziber.

2. *Confect. Zedoaria.* Fit l. comm.

3. *Extrait.* Fit cum V.

N. *Substituuntur decoctum insipiatum.*

4. *Oleum stillat. cum V* ascendit.

5. *V. stillat. simpl. & cum V. ins.*

6. *Balsamus.* Ex oleo & corpore olei nascitur.

[Mortuli de Zedoaria Prophylactici parantur.]

*HOJMAN. Zedoaria* [Zinzer, Zelen, Geiduar, & zedon dicitur, radix rotunda est Zinziberi faciem referens, sed melioris & suavioris odoris instar camphoræ minusque acra.

Tres Zedoarias facit *Cast. Baulonius*, ex quo & D. *Azar* desumptæ, Longam scilicet, rotundam & tuberosam, addit & *Avicenna nigricantem* &c. sed erroneè. Unica enim tantum est. *vid. D. Domin. Chabr. l. c. in appendice p. 624.*

2. Dicitur *Zerumber Serapionis* &c.) Est *arabica* graminæ stirps, quæ partim seritur in Malava, partim sponte provenit in quibusdam nemorosis illius provincie locis, ubi *Zinzer* hystere vocatur. Zedoaria quidem similis est, sed non est ipsa Zedoaria, & in ejus defectu Zedoaria sumi potest.

Advehitur Zedoaria è Sinarum regione & ab extremis India finibus.

Hujus sola Radix in usum est; eligenda odorata, alba, amara, ponderosa, non cariola.

Vires. *Calsac. & sic. incid. dissec. &c.* Alexipharmaca est, hystericæ & catinativa; unde ingreditur *Tincturam bezoaricam*

tam & aquam meam carminativam ac hysteriam; Animalium venenatorum moribus medetur, suffocationi hypochondriacæ à flatibus ortæ resistit, Mensium obstructionem referat, & colicis passionibus opitulatur.

¶ CCCLXVII. Zinziber. Zingiber.

Zinziber, Zinzibere, Zinzibere, Zingiber Lob. Mo-  
nard. Zingiber & ejus filiqua Math. Zinziber, Lon.  
Gingiber, Garz. ab H. Arab. Zingibel seu Lengibel.  
[Mas dicitur Anchoa, Fœmina Chilli Mexicanis.]  
German. Ymber/ Yngber. du Zingembre. Ginger.  
Genaber/ Zinziber.

N. Reperiuntur apud Aromatarios radices alba &  
rubres: hæ rubricæ, illa sæpè cretæ insectæ, quo à  
teredinibus, quibus candidiores & molliores magis ob-  
noxia, præferuntur.

Advehitur copiosum ex Calecut Indiæ Emporio,  
atque ex Troglodytica Arabica.

Vites. Calfac. potenter, sed non primo statim oc-  
cursu, adeoque partium est crassiorum, carumque non  
terrestrium, sed aquarum, & consequenter hume-  
tantium: aperit, incidit, attenuat. Contere ventricu-  
lo, thoraci, aliisque visceribus, appetitum præstaurum  
excitat, putredini ac malignitati humorum resistit.

PRÆPAR.

1. Zingiber in India seu China conditum. Conve-  
nitur ad nos ex India conditum scil. recenter saccha-  
ro, vel quodam mellis genere, quod quibusdam è si-  
liquis exprimunt.

2. Conditum nostratæ. Fit lege communi. Vide  
l. 2.

3. Confectio Zingiberis. Macera radices aliquandiu  
in  $\nabla$ , vel lixivio, postea scinde in tenues & oblon-  
gas particulas, exiccaque: hinc confice l. c.

4. Zingiber laxativum. V. Augst.

5. Spec. Diar. Zingiber. V. Disp.

6. & stillat. Fit lege commun. Vid. l. 2.

HOFMAN. Zinziber. Zingiber.) Græc. Ζίνζιβερ. Ζίνζιβερ  
Zinziber. Quod Mexicanis Chilli Orientale, hoc Arabibus, Per-  
sis, & Turcis, Gingibel.

Hujus duo sunt genera, Mas & Fœmina.  
Mas Anchoa, nomine venit, fœmina vero Chilli Orientale seu  
Zinziber, prout à D. Autore describitur.

Herba est duas très-ve spithamas longa, radicibus tuberosis,  
transversis, unde profert caules arundini similes, & in eis fo-  
lia longa & angusta Iridi aut gladioli paria.

Nascitur in omnibus Indiæ provinciis excultum & satum fe-  
mine aut radice. Provenit etiam in Philippicis Insulis & transla-  
tum jam est ad Hainnos & Mexicanos, ubi pingui fertur solo &  
stercorato & pulchre exculto & humilibus quibusdam arbori-  
bus adumbato, regionum calidarum. Mensis Martio radice in fru-  
tu pollicis magnitudine dissectâ, quinque digitorum intervallo  
ac non dem penè profunditate, regitur terrâ & rigatur statim à satu  
ac deinde bis per singulas qualque septimanas, aut semel tantum, si  
vidus sit naturâ locus, sarriendum etiam est, sed ita, ut plan-  
tae novellæ non convellantur aut ullâ afficiantur injuriâ. Est  
autem terra ter quartæve repartanda singulis annos. Vindemi-  
a fit aseptembri solis, quod juxta Ianuarii initium accidit.  
Ut autem commodè recondi possit corrodenus est exterior cor-  
tex, & conjiciatur in labellum murâ plenum & permittatur  
inibi horam unam aut dimidiam manere, mox Soli exponat-  
ur æquali temporis intervallo, ac demum stragulis sub recto  
infernendum, donec omnis humor exhalet, quod si adhuc ma-  
dens perseveret, Soli rursus exponi oportebit. Si vero transferri  
non veniat, terrâ operas radices servari est necessarium thecis in-  
stultas, dulcique aquâ aut imbribus, quoties dictum est irriga-  
tas noctu operiri, atque interdum patere coelo. Franciscus Hernan-  
dex in Rer. Medicar. nov. Hispan. Insular. Libr. V. cap. 45.  
46.

Vites. Calfac. potenter &c.) unde magna est efficacia in ven-  
tricis torminibus, colicâ, diarrhœâ &c. ex intemperie ventricu-

si frigidâ, unde melancholicis & cholericis rarus ejus esse de-  
bet usus.

Præparata 1. Zingiber in India seu China conditum (&c.) Mo-  
nus condendi apud Sineses talis est, Zingiber excorticatum in sa-  
ceto infundunt per aliquot horas postmodum bithorio spatio  
exponunt Soli ad exsicandum, & demum cum saccharo con-  
ditum inde faciunt.

CLASSIS II.

De Alterantibus secundariis, quæ sunt  
Succi, Olea, Lachrymæ, Resinæ, Gum-  
mi Resinæ. Gummata.

¶ CCCLXVIII. Acetum.

Acetum est liquor aciditate terrestriori ac fixiori  
(Cholicam vocant) imprægnatus.

Delectus: Acetorum maxima diversitas est, variant-  
que naturâ, viribus ac præstantia, pro varietate rerum  
ex quibus ea confecta sunt. Sunt enim aceta ex  
vino, cerevisiâ, ex succis fructuum (pomaceis, py-  
raceis) ex melle, &c.

Usitatiora autem sunt vinacea, quæ recipienda  
quoties aceti simpliciter fit mentio.

Hæc itidem variantia occurrunt. (Etenim ut vinum  
differt præstantia, ita & Aceta exinde confecta.) Eli-  
gantur igitur quæ ex meliori ac generosiore vino, ut  
pote omnium vegetabilium principe & maximè om-  
nium vitriolata, confecta sunt.

N. Ad menstrua metallicis solvendis destinanda, Eli-  
genda sunt imprimis aceta hydromelium vinosorum,  
nupte quæ cum manna cælesti (melle) naturam ani-  
malem præter vegetabilem ex floribus induerunt, at-  
que ita alia menstrua solvendi potentia superant. Et  
hæc sunt aceta illa Philosophis usitata, unde & Phi-  
losophica dici solent, de quibus amplius in mensu-  
rum descriptione, l. 2. c. 57. Vide etiam Quercet. in  
Tetrad.

N. De reliquis Acetis cerevisiarum, succ. pomaceo-  
rum aut pyraceorum immaturorum, viliorum ve vi-  
orum, notetur, quod rerum metallicarum solutionibus  
minus sufficiant.

Vites. Substantia acetum est mixta & frigida ac ca-  
lida [superat amen frigiditatem caliditatem] in reliquis  
siccis partium est tenuium, attenu. penetr. astring. pu-  
tredini resistit, sudorem cieit.

N. Acetum accedit proximè ad naturam & i-  
masque tenet præ cæteris correctivis, quorum opera  
gummi calfacientia succive venenatis corriguntur. Per  
se quoque singulare est remedium adversus vitis serpent-  
um etiam venenatissimorum, quales sunt aspidesc.  
Quercet. in Pharm. test. c. 24.

HOFMAN. Acetum.) Græc. Ζέον. Adum dicitur Latinis  
ab acido sapore. Germ. Weiz Eßig. Vinum acidum. Est liquor  
aciditate terrestriori ac fixiori (vitrificam vocant) imprægna-  
tus. 10f. Quercet. Libr. 1. defen. cap. 20. tr. de Signat. in-  
tern. in tetrad. cap. 7. In Aceto Sal acidum Vitriolatum statuit &  
in Ph. Physog. cap. 1. p. 769. rejicit in Sal quoddam quod ante  
tæ vini spiritum, coelestique Essentiâ arcto quasi vinculo occultas-  
tum fuerat, verum Acetum nec de Vitriolo, nec de Jeco quicquam  
participat, sed propria & specifica sua habet salia, quæ pro  
diversitate texture & mutatione figure partium vinum vel aceti  
constituunt. In Vino aliam habet figuram sal volatile vini cum  
partibus Sulphureis, aliam induit, mox acetum inde excludunt,  
id quod motu sit successivo, unde Thom. Willis de Fermentat. cap.  
7. p. 42. statuit in aceto non tam destructis esse partes Sulphu-  
reas (addimus cum salibus volatilibus) quam falcem depressas,  
salinis in fluorem collocatis, probatque exemplo aceti stillatissimi  
V u gum



1. ACETA DESTILLATA.

1. *Acetum destillatum commune.*

2.  $\star$  fortissimum, destilletur ex cucurbita vitrea in B. M. vel cineribus leniss. calore: primo ascendentis phlegma insipidum (ferme quarta pars liquoris,) quod phlegma ubi extillaverit, (acido odore & sapore se deprehenderit) muta recipiens, colligeque acet. destill. (spir.  $\star$ ) iteorsim, continuando destillationem, donec spiritus omnis ascenderit.

N. 1. Si ad extrahenda usque medici acet. destilla destinetur, tanto opus est, ne nimium urgetur ignis. proca concilietur: sin vero ad metallicos labores, utendum erit donec rubri spiritus acies amur, ubique amplus spirituum exeat: id felicitis fice in arena.

N. 2. Alii rectificant aliquoties cohobando, tandemque pariem aliquam phlegmatis lento B. calore abstrahunt. Sep. instit.

Vices. Phlegmatis usus esse potest in Extrahendis quibusdam. E.g. viridis uris pro conficiendo  $\star$  Quis & aliarum Tincturarum.

2. *Acetum ex facibus.*

3. Faeces  $\star$  (die Mutter von Wein-Essig) du Vinaigre. The Dregs of wine-Vinegar. Die Mutter of grontsop van wijn-Edijk of Aina. destilla per vesicam cum refrigeratorio ac prodiabit acet. destill. igneum.

Vices. Solvit metalla, &c. Kessel 4. c. 65.

3. *Acetum Radicatum, seu alkalisimum.*

4. Facum ex acet. destill. destillatione reiteratum  $\frac{1}{2}$  vel 4. calcina ad siccitatem, dein affunde acet. destill. idque iterum abstrahit in arena, toties cohobando, donec omnis sal cum acet. destill. ascenderit. Sennert. Instit.

Aliter. 2. Sal. com.  $\star$  volatilis (vide infra) p. 1. acet. destill. p. 4. confunde & destilla per arenam in retorta, dando in fine ignem satis fortem. Destillatum destilla iterum supra Sal. com. fixum cohobatis toties repetitis, donec omne cum acet. destill. ascenderit. Beg. l. 2. c. 5.

3.  $\star$  mens. 1. affunde supra tart. calcin.  $\frac{1}{2}$  Sal. com.  $\frac{3}{4}$  v. destilla, cohobaque aliquoties, tandemque supra recentem tart. calcin. & Sal. funde, destillationemque reitera, Vide Kessel 4. cap. 78.

4. *Acetum mellinum.*

5. Mell  $\frac{1}{4}$ .  $\star$  ad emib. 4. digitor. destilla ex arena. Exit aqua acerba, quam rectifica.

Vices. Solvit Corallia, Margaritas, & reliquos lapides preciosos.

5. *Acetum Terebinthinatum.*

Fit ex aceto & Terebinthina per  $\odot$  simul destillatis, hinc oleo & spiritu ab  $\nabla$  separatis. Hartman.

6. *Spiritus aceti S. Claff.*

Destilletur  $\frac{1}{2}$  vi. in B. paulo ultra tepidum incalcescente, donec sexta tantum pars restet.  $\frac{1}{2}$  vi. excedens, quæ una cum cucurbita &  $\times$  in cineres trahatur, & destilletur ad siccitatem usque cum coportetur, & destilletur super facies repetito. Quod si adhuc fortiorem exoptes, tunc ex crystallis facum  $\frac{1}{2}$  cum boli f. g. globulos concinna, qui per  $\odot$  acti  $\Delta$  nudo in Recip. quod prædictum  $\star$  spiritum continent, rectificatque igneum, atque corosivum. Nam dabunt, metallorum solutionibus aptissimum.

N. Sal. som. evanescit ad Extrahis & Tincturis quibus-

cum Saturno vel sale Tartari in preparatione Arcani Tartari, ubi Saline acet. particula cum Saturno vel Sale Tartari uniantur, & spiritus vini adhuc superstitis denud liberantur & sui juris facti exhibent spiritum vini ardentem. Si enim vinum in acetum degenerat, avolantibus quibusdam Sulphureis spiritibus, & quibusdam depressis, partes residuae fixæ quoad figuram, texturam ac situm immutatæ novis focigeribus initis acidum præbent liquorem, aliis qualitatibus præditum, ac erat vinum. Nam in vino spiritus Sulphurei aciditatem particularem salinam mitigant, ut saporem blandè pungentem creent; ac ubi exhalaverint & depressi fuerint spiritus illi Sulphurei, intalescunt particule saline acide & in potestatem suam redigunt reliquias Sulphureas, & ex unione hæc fixitatem quandam sibi acquirunt & vim corosivam.

Dilectus acetorum maximè  $\star$  diversitas. Aliud est simplex, aliud compositum; Simplex aliud acre, aliud acerrimum, aliud dulcificatum ex multo propotero & aceto ana misto in dolio obturatum per 30. dies servato. Alii visus passus hoc preparant cum aceto in diplomate coctis. Aliud præparatur ex vino, aliud ex cerevisia & aliis fucis fructuum (pomaceis, pyraceis,) melle &c. Illud tamen, quod ex vino conficitur, semper præstantius ac salubrius est. Quod ex cerevisia paratur, ut minus gtaum, ab usu medico exulet, & contra illud, quod ex optimo vino constat, eligendum est, ex vino rubro vel albo fuerit, perinde est.

Vires. Substantia acetum est viscosa, frigidè ac calida (superiora tamen frigiditas caliditatem &c.) Verùm, si hæc qualitates Aceto formaliter competunt, quomodo duo contrariæ qualitates possunt esse in gradu excellenti in uno eodemque subiecto? si autem virtualiter & effectivè, demonstrat quædam diversæ subiecta, ex quibus tam diversæ sunt effectus. Nos ex saniore didicimus philosophiâ, ut supra etiam monuimus, in Aceto scilicet esse partes tam sulphureas, quam Salia volatilia & fixa. Nam vini in acetum mutatio non diacrisis, sed metasynerisis est, partes sulphureas cum Salibus volatilibus in Aceto non tam destructæ, quemadmodum fit in vappâ, ubi diacrisis accidit, quam saltem depresso sunt & repercutis à volatilibus acidis Tartari partibus solutis & in florem collocatis, ut supra probavimus exemplo Saturni & Salis Tartari destillati. Unde error veterum suam traxit originem statuentium, Acetum esse calidum & frigidum, quem effectum non per se & formaliter, sed effectivè aut assistivè præstat pro subiecti diversitate & dispositione, in quod agit ex sui adaptatione.

Putredinis resistit. Sed, quomodo illud resistat putredini, quod ipsum abundanter ferat vermicibus? Dominicus Panarolis pempt. 4. observ. 36. in omni aceto etiam rosaceo observavit figurâ tenuem, parvo capite prominentem. Athanas. Kircherus in Scrutin. Pessil. p. 66. Thom. Bartholinus histor. C. 4. l. 13. Johann. Nardius in Nest. genal. l. 1. p. 77. in aliquibus acetis eisdem observavit, in aliquibus autem non, in istis scilicet que ex vappâ & debilibus vini confecta, que verò ex generosis viniis, ea Vermibus carere. Cl. Resinik in Osmia in Ari. Fern. vedalia Lib. 3. Sect. 1. artic. 18. negat. (Egoque cum ipso facio) vermes esse sed volatiles aceti partes salinas instar exillium argenteorum filamentorum, pugnancium subinde cum partibus aceti sulphureis, ut sub elementa suam subigant, annitentis scilicet ut in suam naturam convertant, qualis motus sine dubio in massa sanguinâ in partibus salinis cum sulphureis etiam reperitur, fermentalis & naturalis, unde calor oritur; hic si excedat, febrilis fit & præternaturalis. Atque hic motus partium salinarum etiam sine microscopio in debilibus non solum, veram etiam generosis, imo etiam Acet. dist. nonnunquam apparentes tam in vitreis vasis quam stanneis circa circumferentiam tamen magis, quam centrum. Præterea apparent etiam in aceto colato, licet in minori copia, & si ad aliquot dies acetum referretur, in majori aderunt copia. Hæc exilia filamenta argentea in terrâ foliâ Tartari se manifestius præbent conspicienda. Interim tamen nemo in dubium vocabit, in aceto in vappam degenerato etiam veros generari vermes.

N. Acetum primas tones; pro cæteris correctivis &c. Unde tam interea, quæ extendit in specie adhibetur ad omnis generis venena, dum malignitati ob vim suam figendi resistit, quare & Aceti usus in Peste & Morbis contagiosis admodum utilis est. Observavit Athanas. Kircherus in Scrutin. Pessil. f. 3. p. 176 in ista Peste, que Romam Anno 1656. invaserat, Acetum intrò sumptum, omnes qui eo usi fuerunt, à Peste præservasse. In aspidum motu commentatur à Corn. Cels. Lib. 4. c. 27. §. 4. Plineo Lib. 1. c. 23. Zacut. Lusitan. Princip. Histor. lib. 5. histor. 6. Etenim etiam contra plurima valet venena; Ad viperæ morsum in formâ complanati cum stercore caprillo. Zacut. Inst. Medic. princip. histor. 2. & ad canis rabidi morsum Agnes f. 3. Præterea hydropicorum tumores etiam diluunt acetum fervens instar fomenti applicatum, additis  $\frac{1}{2}$  chamamel, cum lizivio & sale.

quibuslibet per putrefactionem cum V & abstractionem fortem in cineribus. Sic enim Sal fit volatile & 3B illius qualibet vice ascendit.

7. Syrupus acetosus simplex Mes.
8. Syrup. acetosus comp. Mes.
9. Syrup. acetosus diarhodon. Mes.

HOFFMAN. *Præparata I. Acta Destillata.*) Primò per se destillatur vel ex cucurbita vitrea in MB. vel etiam ex cucurbita scilicet igne aperto; ubi primò phlegma elevatur, in quo subtilissimus etiam aceti del. telicit spiritus, cui postea acidi succedunt spiritus, qui vegetabilium inserviunt extractionibus, ubi autem ad metallicos labores & alias medico-chemicas operationes, Magisteria scilicet & extractiones opus habemus, spiritus rubel sunt propellendi, aq. reg. naturam emulantes; Unde constat duplicem Aceto inesse substantiam salinam, unam acta volatilem, quæ facim cum phlegmate & subsequentibus spiritibus acidi; ab illius ac limpidissimus elevatur, alteram fixam, quæ vehementiori igni gradu destillata rubea est, & in residuo etiam manens facile in crystallos arre redigitur.

Vires. Phlegmatis &c.) Huius usus est in quibusdam extractionibus v. g. viridis aeris pro conficiendis exinde crystallis & aliis.

2. *Actum ex scilibus &c.*) ex matrice scilicet aceti etiam ex cucurbita vitrea in MB. vel cucurbita scilicet vel ex cineribus aut igne aperto; Ubi etiam primò phlegma egreditur, postmodum aceres acidi spiritus, & desique rubei; Ex residuis salinis partibus oleum tartareum tartareum preparare & crystalli etiam confici possunt.

3. *Actum Radicatum seu alkalisatum &c.*) Varii huius sunt elaborandi modi. Alii ex calcinatis facibus in Acet. dist. residuis, que cum Acet. dist. per Aren. destillantur usque dum Sal. comm. cum aceto destilletur, prout & D. Auror. ex D. Sennert. describit. Quidam Acet. cum Tartaro & Sal. comm. acunt, vel \*, Sal. gemm. & Tartaro calcinato. Nonnulli Acet. dist. cum sp. vitrioli, item nitri acunt ad extractionem sacchari saturni &c. Sed optimum elaboratur, si acet. superfundatur vinacis & fermentationi exponatur ac postmodum destilletur.

4. *Actum Mellianum &c.*) Hoc ex Mell. f. q. & Acet. conficitur, & si digestio præcedat, melius succedet elaboratio. Hoc coralilla, Margaritæ & gemmæ solvuntur.

5. *Actum Terebinthinatum &c.*) Hoc ex Terebinthina & aceto distillando paratur, Tartarus etiam vel spiritus vini alkalisari addi potest ad majorem energiam. Oleum supernatans Terebinth. separari debet.

6. *Spiritus Aceti S. Cloffi.*) Hic spiritus empyreumaticus non effugit notam; ideoque hic magis aridet; si acetum vinacis assundatur & præviâ fermentatione destilletur ac destillatum colobetur. *Deodatus Panth. libr. 2. c. 1. p. 13* Spiritum aceti non probat, cò quod per destillationem proprio Tartaro, in quo omnis aciditas, spoliatur acetum, ejus loco vinum præfert quercino dolo inclusum, rad. li solaribus expositum, addito fermento, tartaro, ut in acetum transeat acerrimum.

N. *Exccl. D. G. Morhoff. in Epistol. de Metall. transmutat.* Nobilis eujusdam viri facie mentionem, qui singulare aliquid fermentum excogitavit, quo dolia lignea imbuti, quibus infusa aqua in acerrimum acetum, quale unquam ex vino parari potest, commutatur. Quæ vis in vas illis non tantum perdurat, sed & continuo usque in infinitum augetur. Alias notum est; Aquam etiam in acetum commutari, si panis tostus sape aceto vini imbutus & elixatus in eam injiciatur, teste Matthiolo, sed hoc cum illo artificio non est comparandum.

II. CRYSTALLI EX ACETO.

℞. † ad mellis consistentiam inspissatum, repone ad crystallandum s. artem. Crystallus purifica solvendo (e. g. in phlegmate † abstracto,) & crystallando. *Libarius.*

[Vide Unzerus, qui calculos validè pellere pròdit.]

HOFFMAN. *Crystallæ Aceti.*) D. *Autor ex Libavio Act.* ad mellis consistentiam inspissat & postea ad crystallis reponit, sed satis est subiles aceti partes per MB. abstrahere, & demum ad crystall. exponere. *Deodat. Panth. l. 2. c. 1. p. 13.* ex facibus Acet. post destillationem in locum frigidum repositis crystallos parat, qui ▽ abluendi & exsiccandi. Ex quibus oleum & spiritus rubicundus acidus destillari potest.

N. Permittit huc etiam Syrup. acetof. l. & Mel. quos D.

*Autor omisit; Et injusta in hunc videtur Cl. Zovisferi animaverfus, qui acetum destillatum præfert in hujus compositione simplici aceto; Saccharum prius cum aqua coqui potest ad ejus consumptionem & demum acetum simplex potius, quam destillatum, addi potest, quia Aceti fixior pars sic reminet, majores humorum crassities incendiendi & atrenandi, obstructiones aperiendi vires obtinens, partibus aceti volatilibus minus operantibus acetum destillatum si adhiberetur.*

¶ CCCLXIX. Gummi Ammoniacum.

*Ἀμμωνιάκον, ἀμμωνιάκον, vel ἀμμωνιάκον* Dioscoridi Hammoniicum, Ammoniacum, Thymiama. *Cutta ammoniaca. Cord. hist.* Ferula lachryma, *Galeno.* Ammoniaci lachryma, *Matthiol. vulgo* Armonicum, Arab. Altharut, Raxach. Aassach. &c. *Ger.* Gummi Ammoniac. *Du Gomme Ammoniac. Ginn Ammoniac or Ammoniac. Gomme Ammoniac. of Ammoniac.*

Gummi est stillans ex ferula quadam, quam ad differentiam aliam Ammoniaciferam vocant, alii Meròpiam. Dicitur autem Hammoniicum ab Hammonis oraculo, juxta cujus delubrum colligitur.

Eligendum est syncerum, instar Thuris in grumos condensatum, odore Castoreum utcumque emulans, sapore amarum, digitis tractatum mollescens, bene coloratum. (exterius flavum, interius candidum.) Et hoc *Ἰσχυρότατον*, (thrauston Plinio, i. e. fragmentum) appellatur; sicut id quod teræ, calculorumve particiceps, est; *Φύσμα*, (Phyma Plinio, i. e. mixtura) dicitur.

Vires. *Calefac. 2. succ. 1. emollit, attenuat, resolvit, digerit, maturat, attrahit validè, ut quoque spinas carni infixas eliciat, Album movet, splenicum est. Usus præcipuus est in doloribus arthriticis, in resolvenda mucilage tartarea viscosa crassa ac consumata ei Pulmonem, Mesenterij, & hinc in obstructionibus consumacibus Lienis, Epatis, Uteri, in calculo. Extrinsecus in scirrhis, panis, topisque juncturarum, in serophulis, aliisque tumouribus durioribus resolvendis &c.*

Dosis à ʒj. ad ʒj.

PRÆPAR.

1. *G. Ammon. depuratum* ℞. Gummi, q. v. solve, cola ac exprime, hinc inspissa.

N. *Solvitur in quocunque liquore aqueo, †, Vini, succo, &c. Usitatus tamen per † depuratur.*

2. *Ol. stillar.* Fit per XX; vesicam vel Retortam. *Vide Jupra.*

Vires. *Omnes confert affectibus, quibus Gummi Ammoniacum.*

3. *Oleum Caruleum S. Cloff.* Feliciter eliciuntur hujusmodi olea per O tribus fulctis è luto sicco statuminatam in capella fabulo & cineribus vacua, cooperta tamen, dando Δ lentum rectificentur.

N. *Simili modo eliciuntur olea ex Galbano & Sagaropero.*

4. *Pilul. de Ammoniac.* Vid. l. 2. N. *Ibidem describuntur Pilule tartareae diversæ, quarum non minima portio Ammoniacum existit.*

5. *Extrakt. Resinosum seu Resina V. l. 2.*

N. *Convenit viribus cum ipso G. Ammoniac.*

6. *Extraktum viscosum.* Vid. l. 2.

Vires. *Lenit asperitatem aspera arteria, incrassat acres ac tenues catharros, unde & utilisiter lumbibus commissetur.*



ribus, aliis raro adhibetur. Extrinsicus in tumido Leene, necri suffocatione, panaricio (cum alio ovi alb. suscipio.)

[Dosis ℞. ad ℥j.]

N. 1. Solvitur super prunis coquendo in  $\nabla$ , aceto anni vino.

N. 2. Si quis Epilepsia obnoxius sensoris suffrium ex Asa foetida ac cornu caprino, paroxismo actinum corripiatur.

### PRÆPARATA.

1. *Pilula de Asa foetida.* ℞. Asæ foetid. q. v. humecta vel solve eum Acet. destill. ac redige in massam.

2. *Pilula foetida.* Vid. Disp. [Oleum uterinum.]

HOFFMAN. *Asa foetida.*) Planta illa ex cujus radice, foliis ac stolonibus incisus *Asa* seu *Asa foetida* per torcular exprimitur, duorum est generum. Primum *Armenica* est, ferè ut Salix aquatica. *Secunda Asa species* longè fecundior est, estque succo expressus ex radicibus hujus plantæ, quæ crassissimos raphanos referunt.

Magnâ quantitate crescit in Imperio Persico inter Laram ac Samaron civitates.

*Vires.* Calfac. inidit. &c.) Sp. cificum hystericum est in uteri suffocatione, ubi internè & externè adhiberi consuevit. Unde prostant *Pilula de Asa foetida* in *Augustan. Dispens.*

N. Hic succus tam fortis ac foetidus est odoris, ut totas aedes replet, ac inuictis vix tolerandus; quem tamen *Lavani* ac *Malaii* ac ceteri Indiarii Incolæ negabunt, se quicquam odoratus naribus unquam percepisse. Apud hos *Hin* nominatur, estque in tam frequenti usu in cibis coadiendis, ut propter hanc causam una sit cum Opio ex præcipuis Mercibus, quæ per Indiam distribuantur. *Jacobus Boninus de Medicinâ Indorum in nu. Garc. ad Or. cap. 3.*

### ¶ CCCLXXIII. Balsamum Verum.

Balsamum Syriacum, Ægyptiacum, Balsamelæum, Opopalsamum, Balsam. de Mecha; est liquor Balsameus, flavus instar Terebinthinæ, odoris fragrantissimi, saporis subamari & acris, sudans ex balsamum fruticibus, quoad corticem vulneratis, tum ex ramulculis amputatis.

N. 1. Si gurgula aqua tepida immistatur, per totam superficiem sese extendit, ac rursus aqua refrigerata sese contrahit; lacti instillatum id ipsum coagulat, in vestem laneam effusum non linquit maculam, secus ac alia. [Quibus signis discernitur ab Oleo Zacconis prani Hierichuntici, & oleo ex Mauritania.]

N. Tanta estimationis est, ut Princeps Arabia felicis, cui etiam Mecha patet; singulis annis inter alia munera tres quatuorve ejus libras Turcarum Imperatori honorarii loco transmittat. Cayri iidem Præfeco unam. Quin & Ducibus peregrinis idem cum maximum honorarium præsentat.

*Vires.* Inter olea quævis & balsama omnium est laudatissimum, præstantissimum ac toto orbe maximè celebratum, utpote quod vires habet abigendis morbis tam internis, quam externis, nulli medicamento secundas. Conferri febricitantibus, asthmaticis, jecoris obstructions solvin, menses movet, stomachi dolores sedat, phtisicos juvat, appetitum excitat. Vide prolixius Balsamum de Tolu, & Clusium in *Monard. ut & Petrum Bellonium in observationibus suis.* Alpinum de plantis Ægypti, ut & in Dialogo de Balsamo peculiariter conscripio.

HOFFMAN. *Balsamum Verum.*) Balsamum Syriacum, Ægyptiacum, Opopalsamum &c. Hujus Planta ab antiquis Arabibus Medicis Balsam vel Balsan, à Grecis Balsamum appellatur; Et est arbutula ad magnitudinem Cytisi crescens, folia gerens pau-

cissima instar rutæ, iis tamen candidiora seu colore viridi subalbido, perpetuoque virentia. Ejus ligum gummosum ac lenè apparet, colore exteriori subrubro, ramulis longis, rectis, gracilibus, paucis foliis inordinatim doratis. Folia simul ternæ, quina aut septena alæ adnata. Ramuli ipsi odorati, gummosi digitis tenaciter adherentes. Flores fert parvos, albos, acaciæ proximos, ternos in singulis alis in umbellæ formam, summè odoratos, à quibus semina promanant flava, folliculis nigris subrubentibus contenta, valdè odorata, intus humorem flavum Mellis similem habentia, sapore subamaro, parvèque acris, linguam ferentia, Opopalsamum redolentia, terebinthi fructuum figuræ & magnitudini æmula, extrema aculeata, & medium crassum obtinentia. Exsistunt ramorum hujus fructus egrediente quidam liquor in diebus canicularibus sicuti Lac ex tithymalo.

Provenit hæc Arbor olim non solum in Arabia, Indiæ, Palestina, sed & hodiè in Arabiæ Felicis civitate primariâ Mecca dicta, hæc Arborea coluntur, unde Arabiæ Princeps *Seriph* dictus singulis annis Turcarum Imperatori gratitudinis ergo propter munera oblata inter alia aliquot libras Opopalsami remittit.

Plantam hanc vivam aluit etiam Prosper Alpinus & pluribus eandem visendam & opopalsamum ex foliis dissectis illians exhibuit.

Opopalsamum mense Junio, Julio, Augusto, partim spontè, partim stipite, ferro scarificato destillat, & in vitrea vascula recipitur. Quod statim eductum, colore est albo; quod postea in viridem, tercid in aureum & demum in melleum mutatur. Ejus succi substantia primò turbida est & crassa, (ut Oleum statim ex Olivis expressum.) postea tenuissima & clarissima, demum Terebinthinæ modo crassior, odore eximio atque acutissimo, Terebinthum redolens cum suaviori odoris fragrantia, sapore amaro, acris adstringenti.

Primis diebus levissimum est, adè acuti & validi odoris, ut aliquibus inter odoratum sanguinem è naribus elicitur. In aquam stillatum præ levitate non desidet, sed ex alto in eam projectum patumper in eâ mergitur, fereque continud assurgens supra totam aquæ superficiem rotum expanditur, eique miscetur, & citissimè ita in eâ dissolvitur, ut ab aquâ maximè difficultate separatam fecerantur, in quâ paulo post concrevit & coagulatur, coagulaturque totum stylo ab aquâ eximitur; quod tunc colore lactescit, sive album ut lac visitur. *Ol. Wormini in Museo p. 223.*

*Vires.* Pro ratione ætatis vires variant in Opopalsamo; cum enim recens est, igneis & æreis abundat partibus & suavissimo halitu. Per os exhibitum vitæcum putredinem & corruptiones tollere, abscessibus pulmonum, hepatis & tenuis conductæ fama est. Verum vide supra quæ de abusu Balsami Sulphuris sui commentatus Libr. 3. Cap. de Sulphure. Cap. 27: Externè vulnera citissimè consolidat, coadiendis & à putredine conservandis corporibus olim etiam interservebat. Alexipharmacum etiam vim obinet, unde & Theriacæ compositionem ingreditur. Plura vide in *Cl. Rhodifii* Tractat. in Ordin. Method. Medendi special. Libr. xi. sect. 1. Cap. x. vide & Balsamum vitæ A. descriptum in *Thesaur. pharmacœutic. sect. 3. n. 1.*

N. *Uvam D. Jacobi* Non Nemo moderno tempore in senam producit; venditque pro massâ Balsamicâ ex hoc Balsamo & cognatis compositâ Auro inclamâ, ut vulgus confidenter poculis magis magnèque inebrietur. Hujus beneficio *Ægem* Hispaniæ ætatis viribus penè jam defectum nostro seculo & alios etiam ex periculosis morbis servatos fuisse præterit: Quin imò confirmat, Generalem Tyllium habuisse ejusmodi Ovum quod post prælium prope Lipsiam Anno 1631. cesserit militi, ex cujus manu ad alios pervenerit Medicos. Sed minor tamen vim huic Ovo inesse multiplicatam, ut adhuc temporis tamen millenis suffecerit agroci. Fides sit penes Autorem. Sed vide ne fermentum aliquod subit Narcoticum.

### ¶ CCCLXXIV. Balsamum de Tolu seu Toluanum.

Balsamum de Tolu est liquor Balsameus, coloris rubei ad aureum tendentis; mediæ inter liquidum & densum consistentiæ, valdè glutinosus, & ubicunque reponatur firmiter inherens, saporis dulcis & grati, non nauseabundi (secus ac reliqua balsama) odoris excellentissimi Limoniorumque fragrantiam vel lasmini quodammodo referentis, præteritum si pauxillum in vola manus fuerit fricatum.

Advehitur ex continentis quadam Provincia, inter Vu 3 Cartha-

Carthaginem & nomen Dei sita, Tolu ab Indis appellata: ubi colligitur ex arboribus Pino pumila simili- bus, usque tum domesticis, tum sylvestribus, quæ vulnere cortice præstantissimum hunc liquorẽ fundant.

Vires. Antecellere videtur facultatib. ei quod d No- va Hispania adducitur (Peruvianum nomine) efficacique est ad omnia, ad que Balsamum illud Ægyptiacum. Balsac. & sic. auten. resolvit, vulnerarium est, pe- ctus expurgat, &c. Usus præcip. in asthma, phri- si, in ventriculi cruditate & dolore. Extrinsecus do- loribus à causa frigida quibuscunque, & inprimis ca- pitis, arthriticis & nephriticis: in defluxionibus ad o- culos cohibendis, in paralyti, in Ventriculi imbecilli- tate, dolore, inflatione (mundum cum oleo nardino) in Hydrope (silium cum Unguento aperitivo), in Lienis imbecillitate, in humoribus quibuscunque ac adema- tibus, in contractura: parotides insuper seu scrophulas cæcis curat. Inprimis autem celebratur in vulneribus consolidandis, defendendis, præsertim si ossa quoque sine contractura, (quippe fragmenta expelli) in vulneri- bus articularum, scellionibus nervorum, puncturis, con- tusionibus, &c.

Dosis gr. 3. 4. &c. Nicol. Monard.

N. Balsamum hoc illud esse arbitror, quod nostrati- bus Balsamum de Honduras dicitur.

#### ¶ CCLXXV. Balsamum Indicum.

Balsamum Indicum novum, Mast. Balsami genus novum, Fragos. Bals. Peruvianum, Indianisch Balsam. Baume d'Indie, Indian Balsam, Indiaensche Balsam. Est liquor fragrans arboribus cujusdam Indicæ Balsami dictæ (Indis Xylo) coloris ex albo ac nigro rubentis, odoris suavissimi, saporis acriusculi & aliquantulum amari. Affertur ex America seu No- va Hispania Indiæ Orientalis. Monard.

Limpidum subalbidum: Ex cortice arboris sau- ciato stillans: Opobalsamum vocant, nostrati- bus officinis dicitur Balsam, Indicum ve- rum, Der wisse Indianische Balsam, Whittish Indian Balsam, Witachtige In- diaensche Balsam.

Crassius. Ex segmentis trunci ramisque cum ∇ coctis supernatans: dicunt Xylobalsamum: nostratibus appellatur Balsamum Indicum seu Balsamum Indicum vulgare, nigrum.

Prius præstat limpidius, posterius eligatur purpu- reum, suaveolens (ut vel optimo Syraci calamitæ nihil cedat) cujus guttula, carboni instillata suavem solum præbeat. Rejiciatur nigrum, crassum, odoris gravis.

Vires. Calf. & sic. 2. discunt. emol. substring. Usus præcip. in asthma, phri- si, nephritico dolore, men- struis obstructis, ventriculi debilitate ac dolore, Ep- a- to obstructo, utero squalido atque inde ad concipiendum inopio, suffocatione ex utero, &c. Extrinsecus lenis dolores ex humeribus frigidis ortos, discutiunt humores aqueos, reborat caput ac nervosus partes contractio- nesque sanat, ventriculi flatu discutiunt, cruditates col- licis, lienem durum emolliunt, nephriticum dolorem miti- gat, urinam renoram promovet, arthriticis dolori- bus summo confert: in Chirurgia proficuum est vul- neribus recentibus (tum consolidando, tum noxia dis- cutiendo) in vesicatisque, nec non & nervorum pro-

dest confusionibus: febricitantibus confert, sinuati- ante paroxysmum inungendo atque cum Vino guttulat aliquo exhibendo, idq. uteris vicibus.

Dosis gr. 4. 5. 6.

N. Tanta censetur efficacia, ut sint qui Opobalsam seu Balsamo Syriaco subsistere non verentur. Nicol. Monard.

#### PRÆPARAT.

Spiritus ac ol. stillat. Fit per arenam ex retorta l. Δ. Sic extillat post rotidam ∇ oleum clarum instat sacchari candi coagulabile (spiritus.) 1. Post flavescere incipit igne fortiori, (oleum) 2. ita retorta mag- net materia instat Colophoniz.

HOFMAN. Balsamum Indicum.) Est etiam liquor fragrans Arboris cujusdam Novæ Hispaniæ. Hinc Arborem Panacra- Chusæ vocant. Mexicanes Hottizilottit seu affertentem rind. Nos vocamus Balsami Indici Arborem, inquit Francis. Hervas- dea in Rep. Medicor. Nov. Hispan. deserv. Lib. 2. Cap. 11. & Ol. P. 170. in M. J. 175. Liquorem effundit Syriaco Bal- samo fillimum, neque odore aut viribus inferiorem (De qua dubitatur.)

Arbor est mali Medicæ magnitudine, foliis amygdali cujoribus, tamen rotundioribus & magis acuminatis, floribus in ex- tremis ramorum flagellis luteis, initio loculoorum oblongora formâ, sed procedente tempore quotantiam veluti foliorum cæteris longiorum ac latiorum, in quorum extremitate cavitate Semina inclusa continentur candidantia, oblonga & pauli- per contorta, seminibus mali Medicæ similia.

Incilo quovis Anni tempore hujus Arboris cortice aut stipite definentibus imbribus, liquor ille nobilis toto orbe edebat stillat, quem balsamum appellat ex albo ac nigro rubens, sapore atq. paulisper amaro, odore vehementi, sed tamen gratissimo.

Crassius. Ex segmentis trunci ramisque &c.) Extillat idem Balsamum decoctis etiam siccis vinum incilo ex equo vi- tro excepto & innatante liquore, sed vitibus inficit.

Ex hoc, vel potius Tolitano balsamum mentis pellit ad concipiendum Cujus frequentissimus usus est in asthma, nephritico dolore, & omnibus affectibus, in quibus Balsamum à D. Auro commo- datur. Hoc Balsamum eximias etiam vires obtinet ad gutt. cum saccharo subactas ad pilule formam in mensam obtru- ditionibus & ventriculi debilitate, singulis diebus comat per in- tegrum mensem, cui tantillum vini generosi superaddendum est.

#### ¶ CCLXXVI. Bællium.

Βέλλιον, Belchon, malathram, Maldacon seu Ma- delcon, Lachryma est arboris cujusdam spinosæ nas- centis in Arabia, India, Media, Videatur Maubius, Cord. hist. Casalp. Fragos.

Probatur gustu amarum, transilucidum cum frangi- tur, pingue cum fricatur, odoratum, subumatum, facile mollescens, syncerum (Particum dominant.) Re- probatur fordidum, in ossa convolutum, quod adco- balon nuncupatur.

N. Sunt qui G. Anime legitimum Bællium esse pu- tent.

Vires. Calf. & sic. (N. Aliis calf. 3. sic. 2. alius calf. 2. humec. 1. digerit, discunt. sudorem movet. Usa præcip. in tert. in ussi ac Pulmonum apostemate, calculo at- terendo, urina cienda, mensibus immoediis sumibus, ut & in suore uerivo sistendo, suco expellendo. Extrinsecus discutiunt hernias, molles dures ac nerve- rum nodos, adeoque creberrimi usus est in Emplastris suspiciis.

N. Confusum solvitur affuso vino, aqua salida aut aceto.

#### PRÆPARATA.

Pilula de Bællio. Ex Bællio & Microbalanis.

N. Siphon

N. *Sistunt fluxum hemorrhoidum ac mensium.*

HORMAN. *Bælium.*) Alii *Brochan*, *Belchan*, nonnulli *Matorum*, alii *Malacon*, seu *Madelcon* &c. appellant.  
Est etiam gummi resinolum, promanans ex Arbore, quam in Bactris fovent, sphaera, nigra, oleo proceritate, folio robusto, fructu caprifici, nec minus suavi.

Probatur gustu amarum, translucidum, pingue, facile liquefens, odoratum, cere simile, vel taurino glutini, molle, purum. Scythicum à *Galene* commendatur, Bactryanum à *Plinio*, Sarracenicum à *Dioscoride*.

ER & aliud Indicum sordidum nigrum, quod *Astrobolon* vocant, quod rejicitur.

*Vires. Calf. & sic. digerit, discussis &c.*) Emollit etiam & resolvit, durities & tumores discutit, hernias curat. Calculos expellit, menses & foetum promovet, in tussi ac pulmonum abscessu commendatur. Externè utiliter emplastris inseritur, quæ contra nervorum nodos ac durities adhibentur.

¶ CCCLXXVII. Benzoin.

Beniui, *Garz*, Benivinum, Belzoinum, Benzoinum, *Matthiol.* vulgò *Afa de Isis*, *Cord. hist.* [succus Cyrenæicus, quo nomine tamen Afam foetidam indignant.] *wolriehend Asand.* Du Benzoin. *Benzoin*, *Benjamin*, or *Wel-sented Afa*. *Beltrunfende Afa*/ *Benzoin*. Resina est citrinescens vel flava, ceu variis ex fructibus diversorum colorum in massam redacta, bene odorata, facilis liquatu ac fractu. Stillat ex arboribus certis, magnitudinis proceræ, quoad corticem fauciat.

Amgdaloides, quod maculas candidas refert instar amygdalar, delibratar, colligitur in Sion & Samaria.

N. *Hanc myrrham Trogloditicam Dioscoridis, Amatus censet.*

Nigrum odorem suavissimum spiratis. Exudat ex novellis arboribus. Dicitur beniui de Bonias, q. de floribus.

Nigrius parum fragrans, quod villius.

N. *Commisceri solent, ut unà commodius vendantur.*

Optimum censetur pellucidum, globulis candidis refectum, Thuris æmulum, suavissimè spirans, nec heterogeneis inquinatum.

*Vires. Calfac. & sic. 2. incid. atten. pulmonicum est. Usus præcip. intrinsecus in afflicibus pulmonum, catarrhis, tussi, asthmae. Extrinsecus in cerebro per stimulationem expurgando, in odontalgia, (masficando) in tuberculis ac rubore faciei abstergendo: ob suavem insuper halitum creberrimè suffumigiis commiscetur.*

N. 1. *Si suffitus ex solo Benzoino paratur, tussis exciatur.*

N. 2. *Solvitur in oleaginoso ac spiritu vini rectificatissimo, ut & in ovi albumine, acri humidio ad liquefendum exposito.*

PRÆPARATA.

1. *Magisterium.* ℞. Benzoin. solve in V rectificatissimo. (NB. nisi V fuerit omnis phlegmatis expers, nihil effecteris) solutioni affunde V & præcipitabitur lactescens Benzoin. lava ∇ rosar. ac exicca.

N. 1. *Unum horæ spatio solutio hac absolvi potest, calore MB saltem adhibito.*

N. 2. *Poteris isidem V abstrahere sine affusione*

N. 3. *Magisterium hoc non est nisi depuratum Benzoin.*

N. 4. *Solutio, quam Tincturam nonnulli vocant, manus abstergit, candidasque reddit.*

2. *Flores.* ℞. Benzoin. trit. q. v. inde ollæ vitreæ desuper ponendo pyramidem ex charta duplici formatam, admoveque paulatim ignem lenem carbonum vel cinerum: sic sublimabuntur flores, chartæque adherescens, quos sæpius exime, ne rursus decident.

Dosis à gr. iij. ad ℞.

N. *Sunt qui flores in V rectificatiss. solvant, solutionemque pro Tinctura vendiant.*

[Tinctura florum Benzoini pro mundificando sanguine adhibetur, & potionibus vulnèrariis miscetur.]

*Florum Benzoini perfectior modus.*

℞. Benzoin pulv. ℥j.

Spir. vini. opt. ℥ ix.

¶ In arena.

V seorsim primò exprime.

Buryri partem prinam & albidiorè solve in V fervente & citissimè per chartam cola, & mox sub ipsis manibus flores coagulari videbis, cum nigriori butyti parte eodem modo procedes, sed flores non adeo elegantes habebis. Aquam residuam aquæ frigide in suo vase impone, & sensim descendet lac album, ejusdem cum floribus virtutis.

Post buryrum superius pelle ulterius & habebis oleum Benzoin cum cineribus vel calce viva rectificandum.

*Ex communicatione Cl. Dn. D. Ioh. Caspari Fausti, Archiar. Palatin. Amici mei colendi.*

3. *Liquor.* Fit in albumine ovi cocti ut supra. Abstergit maculas, sfigmarque è lue venerea contracta.

4. *Oleum.* ℞. Benzoin pulv. ℥j. spir. Vini ℥iij. (vel iij.) digere ∅ (4.5.6.) dein adde sabulum purum vel scoriarum ∅ ℥ iij. destilla per Retortam ex arena vel cinere igne gradativo: hinc separa oleum à spiritu. *Panih. hygiast. Deodat.*

N. *Spir. Vini leniter abstracto, ascendente materia gummea, candida, solida, quam vocant Mannam Benzoin. Hac albificat exprim.*

*Alia.*

℞. Benzoin pulv. ℥j. affundunt \* ros. in olla bene clausa, commituntque igni ut fluant (odore id cognosces.) Hinc affundunt novum ∅ fluereque sinunt continuò agitando; tandem inspissari paulatim permittunt, immiscendo pro libitu flores Rosmar. Lavend. Ros. Spic. Ind. ut & sant. citr. in fine superfundunt V rectif. ac destillant ex arena ∅ cinere, *Med. destill.*

*Alius modus optimus.*

℞. Benzoin pulv. q. v. misce cum sabulo ac imple Retortam ad medietatem: destilla gradatim ex arena & nancisceris liquorem ac oleum crassum instar buryri. ℞. hujus (à liqore separati) p. j. ∇ pluv. p. xij. destilla in cinere per XX, & extillabit oleum clarum & flavum ad fundum subinde secedens. Postquam pars media ∇ extillavit, extinguatur ∆, effundaturque materia in cucurbita relicta, in lebetem æneum, calefiatque optimè super ∆, affuso subinde ∇ & calidè quadruplo: hinc filtretur per pannum, reponaturque filtratura ad crystallandum. Crystallor collectos exicca lento ∆ calore.

N. 1. *Oleum illud rectificari poterit: semel ac iterum ex XX cum V Tartarizato & evadit odore, saporeque gratius.*

N. 2. H. j. Benz. præbet ol. (Zi 6.) crystall. seu flor. (Zi.)

Modum hunc cum aliis non paucis acceptum refero viro soletissimo Joh. Casp. Sparre, Pharmacopæo hujus Reip. Seniori, A. f. m. meo colendo.

N. Sunt qui Benzinum solvunt in ol. nuc. cerasor. express. solutionique admiscunt ambram, muscum & Zibetum, & exprimunt ad perfumandas, ut sunt, chirothecas.

*Oleum San. Cloff.*

Ego (*San. Cloff.*) Oleum Benzoin. paro ad modum Deodat. in Pantheo materia gummea, quæ post destillationem V ascendit, est flos sive crystalli Benzoini, qui collum O opplent, ac proinde bacillo removendi veniunt, ne O frangatur, post flores exit materia butyrea, inde acetum & phlegma Benzoini, sequitur oleum hyacinthinum boni odoris, sed paucum, tandem Balsamum spissum igne adducto. Ex floribus sive crystallis & materia gummosa cum V tincturam citrinam elicies, remanente gummate albo in fundo cucurbit.

Vires. Crystalli sudores movent summa cum utilitate in luo Qæa, si decocto Guaiacino permisceantur. Oleum vulnerarium est, balsamus vice Peruvianis falso venditur.

5. Trochisci de Benzoini. Vide Dispensat.

H O F M A N. (*Benzoin.*) Hoc stillare ex arboribus certis proteret magnitudinis D. Autor cum aliis scribit.

Verum huic Jacobus Boninus de Medicina. Indor. in Not. ad Garc. ab Urz. p. m. ii. contradicit, & potius plantam dicit, seu si Arborem malis ex pluribus sarmenis coalitam, qualis est similis aspera, feu salia parilla, nisi quod sarmenta brachii æquent crassitudinem, vel etiam superent, ita ut in medio sæpè truncus arboris continuus latet crassus appareat, subter vero ac supra eorum per sarmenta à se invicem distita liceat contemplari. Sæpè etiam alia virgulta à Benzoinifera Arbore specie planè diversâ hinc coalitione includuntur, ut si quis ignarus diversitatem foliorum in hujus arboris sarmine videat, miretur.

Ex hujus stirpis cortice incogniti Benzoin colligitur. Sive Benzoe, Benium, Ala dicitur &c. Optimum colligitur de novellâ Arbore, hoc aliquatenus nigricolum, suavis odoris, vocant Boninum de Benina, hoc est, ex floribus propter fragrantiam. Alterum nomine Benium amandando id est amygdaloides, ed quod intermixtum sit alium Beninum instar amygdalorum transversum sectarum. Hoc virtute cedit priori, cum de verifloribus sit arboribus, non tanta fragrantia, atque nigrum est. Uterumque autem mœtiores invicem miscent ad majus pretium venulitum acquierendum.

Nobilissimum crescit in Syon & Malaccis. Ignobilium in Insulâ Sumatra & Java.

Præpar. i. *Magisterium.* Hoc si conficere velis, sp. vini habeas necesse est rectificatissimum ab omni phlegmate liberatum, aliis Benzoi non solvetur, multò minus aquâ affusâ precipitabitur. Deinde calorem MB. ad solutionem adhibeas. Potes etiam sp. vini absterere per dictam MB. absque Væ affusione. v. g. Rex. resin. benzoina q. v. affunde sp. vini rectificatiss. & in MB. & alio loco extrahere tincturam, huic affunde Væ rosar. L. q. & sic liquor lacteus & albicans, applica faciei & manibus, abstergit, & elegantissimum cosmeticum est.

2. *Flores &c.* Horum descriptio rectè se habet; prout & ea, quam D. Autor subjungit, mihi aridet, scilicet destillando per retortam ejus butyrum, ex quo aquæ ferventis beneficio majores & præstantiores eliciuntur flores.

4. *Oleum.* Hoc vel cum sp. vini vel absque eo destillatur per retortam admodum æcâ, cinere vel calc. viv. dec. ignis ope per gradus aucti: Ecce acquiritur oleum cum liquore instar butyri, quod per alembicum cum Væ rectificandam est. Ex floribus in colium retortæ elevatis cum sp. vini Tinctura elicitur, cujus usus cum decoctis vulnerariis in massæ sanguineæ impuritate est admirandæ energæ.

N. Ad perfumandas Chirothecas confert oleum benzoin. re-

ctificatiss. cum ambra, moscho & Zibetâ L. q. solum & alitum.

C.

### ¶ C C C L X X V I I I. Camphora.

Κάψου, Camphora sive Caphura, *Math. Cast. Arab. Capur & Cafur.* Lachryma est resinosa proteret cujusdam ac peregrinæ arboris, (non bituminis genus.) German. *Kampffer.* Du camfre. *Camphre. Camifer.*

Differentia dua, i. Caphura de Burneo, (Insula Oriental.) Borneina dicta, quæ tardè adfertur, & omnium nobilissima est. 2. Ex China seu Cnicheu, quæ communiter in Europam adfertur, in panes orbiculares coacta, *Garz. Acos. Lincol. Fragos.* (dicitur China Chinichis, &c.) Sic alia rudis est ignem non experta: alia elaborata, quæ solis aut ignis calore cocta atque purgata, album colorem contraxit, *Matthiol.*

Seligenda est alba pellucida instar Crystalli, succora (non maculata) odora, digitis friabilis, quæ accensa vix extinguibilis.

Distinguitur à supposita, quod hæc calido panitrico (uti ex clibano extrahitur) dissecto imposita torretur, vera autem liquecat.

N. In tritura, mortarium ac pistillum oleo aliquo, e. g. amygdal. &c. est inungendum.

Vires. Resistit putredini ac venenis, unde frequenter ejus usus in peste malignis quæ morbus, febribus, &c. Veneris quoque stimulum arcere concepimus quæ impedire creditum est, verum si experientia ac observatio de Algeriana fidei meretur, citra veritatem, (nisi usua continuato id experiri quis velit) suffocationi urinæ intervenit (scilicet V meliss. in qua Camphora eximie fuerit propinata.) Usus externus crebrior est, ipsæ potissimum in Epithematibus scilicet Eromatibus refrigerantibus & paregoricis, quibus ut commiscetur, solvi solet in V vel conterri cum nucleis s. semine aliquo oleaginoso, e. g. piniis, sem. citrull. & sim.

De qualitatibus primis diversitas hæud levis est. Majores ad gradum usque 3. frigiditas hænt. Recensiores è contra calidam: mirisq. sua sunt rationes. His inferri: 1. inflammabilitas, nupte quæ æreus non aqueis, ac terrestribus propria est. 2. Odor arenarum ac sapor acer. 3. Facilis evanescentia, quæ vel sponte ærem seu chaos sumo repetit. Illis: vis venereæ ac libidinem compescendi, inflammationisque extinguendi. Verum triumphare videntur Recensiores. Eorum quantum ad præus, passio quod ærem æreus, non tamen propterea necessario frigiditatem concludi possit, argumento sunt: Ruta, Vitæ & sim. Nec firmior ratio posterior, nupte ab operatione quæ per accidens fit, desumpta. Quippe inflammatio eo in casu non à qualitate frigida introductur, sed à subito penetratæ, exhalationis calidæ exitum referant, atque per sudorem, insensibilemque transpirantem discutunt.

### PRÆPARATA.

1. *Oleum Camphora.* V. Camphor. Ziv. Tetz argillaceæ vel boli armen. M. ij. (ali V. Camphor. part. i. Argill. p. 3.) Misce diligenter, & ex Massa mixta forma globulos, quos in sole vel umbra exiccatos, destilla in arena ex Cucurbita vel Retorta vitrea (in excipulum, quod continet, si libet, aliquid aquæ pluv. destillat.) Sic prodit primum quiddam album,

libum, mox aqua perspicua, tandem igne fortiori oleum fragrantissimum. Ol. hoc cum  $\Psi$  bis rectificatum, aureum colorem acquirit.

N. 1. Eodem modo destillari potest cum terra composita.

N. 2. Album illud, sublimatum liquefecit in Alembo & destinet in Excipulum.

N. 3. Non opus est formare globulos, sufficit enim materia soluta miscuisse.

Vires. Vires ex superioribus collige. Optimum insuper remedium est in angrenis, ac odontalgia. Hoc oleum officium super Talcum subtiliss. pulveris. (melius calcinatum) biduam in NB maceratione albescit, virginibus adnitiorem facit egritudine inservit. Sennert. in Inst. Hartman. in pract. Tentz. Sala.

Ol. Camph. Paulo aliter.

$\mathcal{L}$ . Camph. p. 1. Boli. p. 2. Pulverisata misce & destilla ex Retorta vitrea loricata, l.  $\Delta$  arenæ, & prodibit Camphora instar butyri. Hujus  $\mathcal{L}$ . part. 1. Tart. optimè calcinati part. 2.  $\Psi$  ad eminent. digit. 3. Dest. per NB. donec Camphora incipiat ascendere, quo dato signo, subtrahe  $\Delta$ m, & effunde  $\Psi$  qui extillavit, in vitrum angusti orificii, affundeque  $\nabla$  fontanæ quantitatem, sic lactescet  $\Psi$  oleumque Camphoræ supernatabit, quod separa. Materie in Cucurbita relicte affunde denuo  $\Psi$  & destilla, separa que ut antea, idque toties reiterando, donec nihil Camphoræ ulterius ascendere conspiciatur, sic habes oleum Camphoræ, quantitate quidem paucam ( $\frac{1}{2}$ ) viribus verdè efficacissimum.

N.  $\Psi$  Rectificari poterit ad usus alios.

Excommunicatione Johann. Casp. Spar. Pharmacop. hujus Reip. primarii.

Alii.

Solve Camphoram in Spirit. Oli Antiepileptico Hartmanni, (vel & in  $\Psi$ .) & Camphora elevabitur in forma  $\mathcal{C}$ i ad supersificium. Hoc leotium collige, acque cum terra sigillata & paucis  $\mathcal{X}$  forma globulos. Destilla per  $\mathcal{O}$ m & prodibit  $\mathcal{C}$  seu  $\mathcal{S}$ , valde fugax. Hartman. in pract.

Alii.

$\mathcal{L}$ . Camphor. cl.  $\mathcal{Z}$  ij. Sal. com.  $\mathcal{Z}$  ij. Sal. Tart.  $\mathcal{Z}$  iij. terantur subtiliss. cum lacte in formam pulvis. Hanc inacea in Arena & 3. dein affunde vini Mulvat.  $\mathcal{Z}$  iij. destilla per  $\mathcal{X}$  humilem recipienti firmiter annexum, idque l.  $\Delta$ , prodibit aquosa & olcosa substantia, quam utramque rectificare poteris.

### 1. Oleum Camph. Succin. um.

Solvatur Camph. in spiritu  $\mathcal{C}$ i aut Nitri in oleum supernatans, quod cochleari vitreo sepatetur, & cum Olei succini rectif. pari pondere aliquoties per  $\mathcal{C}$ etur, donec uniantur optimè, postea super colothor  $\mathcal{C}$ li sæpius rectificetur, dum omnino putum evadat, & Camphora corporaliter non amplius appareat. Est Diphoreticum eximium in maligna febris. De gust. 6. vel 8. in liq. a. propr. Ex communicatione Greg. Horst. p. m. habuit  $\mathcal{S}$ , Class.

### 2. Liqueur.

$\mathcal{L}$ . Camphoræ q. v. inde urinali, ac impone defuper aliud urinale inversum juncturis bene clausis sublima ex cinere, toties urinalia illa invertendo, donec Camphora in  $\mathcal{S}$  abeat. Kestler. 4. c. 66.

N. Sum qui in  $\nabla$  camphoram dissolutam pro oleo vendunt, cujus equidem usum internum nemini suadere. Extrinsecus autem adhiberi solet in dolore dentium. Hoc  $\mathcal{S}$  tandem rursus in camphoram coalescet. Med. destill.

Nonnulli in peste hoc deprecant.

$\mathcal{L}$ . Camphor. cl.  $\mathcal{Z}$  i s. Sal. absynth.  $\mathcal{Z}$  iij s. Ol. amygd.  $\mathcal{Z}$  iij. M. diligenter & macera per diem unum ac alterum, vase cl. Hinc destilla per  $\mathcal{O}$ m, interim Sal. absynth.  $\mathcal{Z}$  i s. admisce,  $\mathcal{S}$  rursus affunde per  $\mathcal{C}$  3. digere acque hinc denuo per  $\mathcal{O}$ m destilla. Dosis gut. iij. v. vj.

Alii.

$\mathcal{L}$ . Camph. p. 1. Spir. Terebinth. p. ij. destillant que bis cohobando.

### 3. Essentia Camphora alexiteria.

$\mathcal{L}$ . Camphoræ q. l. solve. Cum amygd. dulc. scilicet digerendo, colaturam cum  $\Psi$  aliquandiu ciculatam destilla denuo ut abstrahatur Spir. Vini, residuo adde tincturam croci ad aureum colorem usque induendum.

Vires. Mirabilis est ad præcavendam & curandam pestem, item in suffocatione Maricis & Fevribus.

Dosis gut. i. ac altera. Tentzel.

N. 1. Spiritus ille abstractus haud minori cum successu in usum accersiri poterit.

N. 2. Quercetanus elicit ex camphora essentiam cum  $\nabla$  via tartarisata. Pharm. reit. c. 26.

### 4. Trochisci de Camph. A.

HOFMAN Camphora.) Græc.  $\alpha\lambda\epsilon\gamma\epsilon\tau\epsilon\tau\epsilon\tau\epsilon$  Est lachryma resinosa, vel potius gummi resinolum, quod ex med. tullo ligni per rimas exsudar, primò admodum candum sine ulla rubentibus aut nigricantibus maculis, non autem organa is elicitur, neque ad candorem conciliandum decoquitur, ut D. Anor cum aliis statuit, sed ex sua matrice, A. bore scilicet extrahitur, vel à Natura ipsa expellitur. Quæ hæc camphora dicitur granulata, seu in granis; illa autem, que in panes cogitur orbiculata, singulari sit artificio, beneficio organorum peculiarium.

Subigenda est alba pellucida &c.) Camphora electa faciliè ab aere consumitur, & evanescit instar fælis coquidam volatilis Præstantissima etiã ea, que oleo albescit. Cum autem faciliè consumitur & in auras avolet, servanda est in marmoreis thecis adjecta lini semine, vel granis piperti.

Vires. Resistit piavodini ac veneni &c.) Ob sal volatile balsamicum & resinolum, quo acidis contrahatur, & sic etiam putredini, quæ ubi indee dum habet concomitans. Unde & ingreditur Tincturam mram Bezoaricam.

Veneris quoque simulam aream &c.) Juh. Cesar. Salig. exercit. tan. 104. huic expressè contradicit, & adducit inter alia de cane experimentum. Verum hoc nihil probat, plurima homini noxia, quæ canibus sunt proficua. Scelus cicuram, cornu veratrum, ciconia bufones, cervus vivos serpentes indemonstrè comedunt, sed non item homo: Et vice versa, quas vires habent quedam medicamenta in homine, easdem non sim il modo habent in hoc vel illo b. uo. Experimentum de juvene etiam insufficient est. Interim tamen certum est, & experientia habeo probatum, camphoram vel exterius appetitum collere venerem. v. d. Khæler Lib. consuet. tr. 3. Cap. 11. Zacus. Lusit. Lib. 3. de Medic. Princip. libror. 20.

Conceptumque impedire &c.) Imo & abortum excitare P. Bellus Centor. 2. usserv. 58.

Suffocationi asserina suboritur, &c.)

Non in omnibus subjectis, que ferre nequeunt.

Usus externus crebrior est &c.) In epichematis scilicet seu frontalibus, emulsionibus ex nuc. persic. & aq. rosar. parat. Ad us etiam camphora cum sale tartari colometricum est externum item ex camphora in aq. fort. soluta & cum aqua l. præcipitata sic sapo



lapo. cum quo si mlierum perungantur manus & aqua postmodum abluantur, manus rediuntur mollicite & lactea. N. Ex hac mechanica patet, quomodo salia volatilia etiam aq. fort. summe corrosivam edomare possint, quidam in corpore humano gliscitibus salibus ebrosivis acidis vel coctis apothosis in lymphis vel liquoribus nervosis itidem praxitare possunt.

*De qualitatibus primis diversitas hanc d. levis est &c.*) Licet veteres omnes herē frigidorum Classis inserant, recentiorum tamen rationes, quibus calidam esse evincunt, illis praxitent.

Preparata. 1. *Oleum Camphora &c.*) Camphora vel per se in oleum destillatione redigitur, de quo vide *Kislerum Centur.* 4. 68. vel additione terr. sigill. vel boli Armen. vel pumicis aut aliorum, ut *D. Astruc* proponit. Si qua pars camphorae in prima destillatione integra addeatur, ista denud cum nova argilla vel alia materia miscenda & tertiū die destillanda, donec quoque in oleum abeat. Processus, quos *D. Astruc* describit, nulla indigent animadversione.

N. Quidam Camphoram in ol. destillaturū recipiunt Camphorae ℥ij. Salis comm. ℥ij. Tartaricis ℥ij. add. Lactis Lq. & diger. Ane tenuissimo ad 3/4. ad d. vini opt. ℥ij. sicum vini Coch. j. destillant per Aren. cohobant aliquoties. Nonnulli solvant camphoram in raphano excavato in cella per deliquium, quā solutam postea cum dolo miscant & per retortam ex Aren. pellunt.

N. *Sunt, qui in ap. fort. camphoram distillant pro oleo veniunt &c.*) Hoc ol. cum aq. fort. preparatum digerendum est vase clauso per 3/4. & postea cum sp. vini destillandum. Hoc ol. cum aq. s. purissimum Saponem constituit, quo, ut supra dictum multum curis sic tenuitula ac mollicula lactis.

N. Ex camphora ol. etiam conficitur in arthritide utilissimum, si sumatur Saponis Veneti & camphorae ana, miscantur probe & ex retorta vitrea forti igne supra & infra adhibito pellantur, quod prodit, sponte solvitur in ol. perquam utile in coloribus brachiorum & colica passione, si umbilico inungatur. Quidam sumunt Saponis Veneti part. ij. camphorae part. j. contundunt in mortario & faciunt globulos ac per retortam vitream & illant ex Aren. tunc ol. cum multis spiritibus prodiit, crassa quaedam materia ad collum coagulat, quae cum ol. destillato miscenda, addendo sp. juniperi aut vini part. ij. vel ana. digere iterum per 3/4. & p. circula & tandem per gradus simul destilla, prodiit liquor antiarthriticus, doloribus arthriticis quibuscumque inangulis apus.

*Essentia Camphora eleteria.*) Quamvis *D. Astruc* descriptio non sit rejicienda, sequenti tamen modo elegantior ac praestantior paratur. Recip. ol. d. boec. juniperi ℥j. destill. succini alb. ℥j. d. Citri. ℥ij. d. angelic. ℥ss. camphor. ℥ss. f. Solutio in MB. adde in fine extract. Zedoar. liquid. angelic. ana ℥j. Croci Austr. ℥ss. M. ac serva pro usu.

N. Eundem etiam in modum Essentia camphorae anti. colic. elaboratur. Recip. ol. d. torric. aurant. ℥ss. d. Zedoar. ℥ss. camphor. ℥j. fiat in MB. Solutio. adde Extract. liquid. Zedoar. ablinth. ana ℥j. digere ac serva pro usu. Haec vera balsamica sunt remedia admiranda viciutis.

¶ CCCLXXIX. Caccamum.

Κακκαμ, Dioscotidi est Arabicae arboris lactyria, Myrthae quodammodo similis, vitiosi gustus; ad suffumantia usurpant.

Quoad vires, eadem spleneticis, emmenagoga & ophthalmica habetur.

N. De hoc Dioscoridis Caccamo diversa hoc tempore Opiniones. Laccam dicunt alii, alii Resinam Aminam faciunt, alii Benecinum, nonnulli prorsus incognitam putant. Videatur *Matth. Garz. Clusius* in *Garz. Amarus* in *D. & sin.*

*HOFMAN. Caccamum.*) Gummi etiam resinosum est, Arabicae copiosam arboris lactyria, sapore m habens viscosum, Myrthae quodammodo simile, odore gratum. Placē diversum à Laccā & Resina tamen gummi est.

*Quod ad vires &c.*) Praecipuum quodd ut plurimum ad suffumantia adhibetur, etiam splenetico, ophthalmico & emmenagogum exitis egregium.

¶ CCCLXXX. Caranna.

Caragna, Carana est Resina durisscula, tenax, sine multa agglutinatione, Taca-nahaica similis nisi quod sic paulo odoratior, splendidior, liquidior & densior. Affertur ex Carthagine Indiae Occidentalis seu Novae Hispaniae Provincia, ubi ex vulnere arbore elicitor, atque illinc foliis latis ac nervosis instar arundinaceorum foliorum involuta ad nos pervenit.

*Vires. Balsac. & sic. 7.* viridissimū pellet visum quibus Tacamahaca, qua tamen operando citius & efficacior est, praecipue in tumoribus, omnisque generis doloribus, maxime juncturarum, tumore: immixtus dissolvit, distaxione frigidis aut mixta siffis, nervorum ac cerebri dolores sedat, tinnitū recentia, praesertim nervorum & juncturarum sola (sana), distaxione in oculis & aliis partibus reprimis, (post aures vel temporibus imposita.) Manat.

*Solvitur in Oleo.*

Preparatur inde Emplastr. antipneumaticum infigne.

℥. Carannae ℥j. ceræ flav. ℥ss. cum Ol. verbasc. F. Emplastr.

*HOFMAN. Caranna.*) Ex Arbore vulnosa elicitor, quae Tachyloca, Quabou five Arbo Indica appellatur. Caragna ab Hispanis vocata est Arbor magna folios fundens sp. pto. leves, nitidos & odoros, folia olivaginea in crasis sunt comperta orbicularia. Odora Arbore est, gustu acris & roris bit atragens. Nascitur apud Michuacanes et Mexicam inferiorem. Ab hinc destilat Caranna.

*Vires. Balsac. & sic. viribus pellet visum, quibus Tacamahaca, quae tamen operando citius & efficacior est &c.*) Ita, ut videtur quos Tacamahaca non curat, Caranna pellet.

N. Fama est apud indigenas carademonos hanc Arboem perimolere ac fugere, adeoque lacrima adversari.

¶ CCCLXXXI. Colophonia.

Colophonia Officinatum, C.B. Pii *Gezici Matth. Cord.* est substantia naturae oleaginosa, flavescens, arida ac friabilis, resinosa ex resinis abietina, strobilinaque coctione dum purgantur, inspissatis ac frigore induratis.

Eligenda est pellucida, odorata, quae Tharis fumum accensa exulatur.

N. 1. Dicitur Colophonia, quia ex Colopone eius advehebatur.

N. 2. Friabilem illam flavamque substantiam in Resinaram singulararem destillatione resificam, alii Resinam froctam appellant: alii tamen Colophonia nomen imponunt.

*Vires. Siquidem Colophonia portio est Resinaram, Resinaram quoque vires recentis, sicut manus pinetis abies, calciscit in aq. & sicca, nullis, quatenus, usque eius, quia pinguis solvitur, commulsumus est in Emplastris.*

*HOFMAN. Colophonia.*) Cum Terebinthina destillat, primam spiritus, deinde orem subtile & crassum elevans, denique friabilis & flava quaedam in residuo manet substantia, quae Colophoniae nomen venit.

*Vires.* Hujus usus ob vim glutinandi in emplastris commulsumus est, internum tamen in aq. etiam revocari potest, si ex calcina in retorta igne forti affuso sp. vini rubra instat rubini dicitur pellucidum, quae in icoris tartareo perstratum edendū singulariter est efficacia.

¶ CCCLXXXVII. Resina  
Copal.

Pancopal. Copal. Resina est duriuscula, admodum candida, vel ex albo flavescens, pellucida, bene odorata, in massam redacta. Asportatur ex India Occidentali, sive nova Hispania, ubi ex vulnerata arbore guttatim stillat. *Monard. Fraxof. Casalp.*

Vires. *Calfac. 2. hum. 1. emollit, resolvit, usus præcipue in affectibus cephalicis.*

## PRÆPARATA.

*Oleum tenuius & crassius. Eodem modo elici potest utcumque, quo ex Resina anime.*

N. *Cæpit ab annis aliquot ex eadem India Occidentali, liquor quidam adferri olei de Copalyra appellacione, quod an ex Resina jam descripta sit, in dubio relinquit Clusius in Monard. commendari id aut ad vulnera recentia curanda: nostratibus ignotum est.*

## ¶ CCCLXXXVIII. Elemi.

Gummi Elemi, Elemii, Helenii, Resina est, sive lachryma pellucida albicans, cum flavis particulis intermixta, in massam redacta, suavem accensa halans sulsitum. Asportantur ex Æthiopia, ubi stillat ex arbore, quam oleam nonnulli volunt (quod negat Math.) alii cedrum.

N. *Dioscoridi flavum est ac scammonio utcumque simile mordaxque, nostrate non item, quare an verum habeamus, dubium. Damnativ Ammoniaco vel Gummi Arabico simile, colore nigricans.*

Vires. *Calf. temperat, emollit, digerit, resolvit, maturat, dolorem sedat, capitis ac nervorum affectibus eorundemque vulneribus, ac imprimis cutivaria vulnera specificè conferit, consusionibus articulorum prodest, menses ac urinam cicit.*

*Solvitur in oleaginis, ut reliqua resina.*

## PRÆPARATA.

i. *Oleum stillat. Elemi Fit ex retortâ per atenarâ vel vesicam ut ol. Animæ. vide supra.*

Vires. *Specificum præ aliis (ut & ipsa Resina) censetur in affectibus nephriticis, paralyti, contractura.*

*HOFMAN. Elemi.) Est gummi resinofum pellucidum, albicans, cum flavis particulis intermixtum, &c. Asportatur ex Æthiopia, ubi stillat ex arbore, quam oleam nonnulli volunt, aut cedrum &c. Oleum Æthiopicæ lachrymæ resinofam scilicet cereis nonnulli statuunt, alii ejus Arborem, ex qua exsudat, Mollificantur, quæ est Arbor procerâ & parula. Lentisci foliis, floribus pusillis, numerosissimis stellatis: bacis asparagi pinguis, amarum, rugosum & nucleatum officulum continentibus. Quibusdam appellatur *Lenisus Peruvianus* vid. D. Dominici. *Chubani* in *Simp. Siograph. p. 41.**

Vires. *Calf. temperat, emollit, digerit, resolvit. &c.) Un- de in nonnullis generis prodest affectibus, ac ejusdem vulneribus, consusionibus articulorum, & eorundem doloribus, sic in dolore humeri & brachii sequens emplastrum admodum proficuum semper expertus fui: Recip. Tacamahac. ʒij. Carannæ elæt. ʒij. Gummi elemi ammoniac. an. ʒ. Succini citrini ʒij. Mastich. Olibani ana ʒij. Terebinth. & Ceræ l. q. f. c. a. Emplastrum. Ex hoc oleum per retortam destill. in contractura utilis.*

## F.

## ¶ CCCLXXXIV. Fuligo.

Fuligo est pars rerum combustibilium levior, à partibus crassioribus sub specie fumi elevata, inque substantiam crassam nigricantem, vi frigoris compacta, German. *Kost. de la Suye. Soor of the Chimney.* Noct. *Swertzel* ut de Schouven of Ovens.

*Delectus. Fuligo eligatur (splendens instat succini nigri, quæque fumarii parietibus proximè adhaereat (quod fornaci propior, eo melior) imò nec abs te foret, delectum quoque institueret, ratione materiæ combustæ, quæ quantò Medicæ intentioni convenientior, tantò quoque fuligo præstantior censenda est.*

Vires. *Acris est, extergit, variegæ usus per se, nec adhiberi eam memini, nisi quod intelligam, in suffocatione matricis à mulierculis plebeis cum successu esse propinatam. Quin & cum aliis mixta carpi imponitur ad arcendam febrem. (cum albumine ovi, sale & aceto ad hæmorrhagiam uteri.)*

## PRÆPARATA.

i. *Spiritus. 2. Oleum, & 3. Sal.*

2. *Fulig. el. q. v. imple ad collum usque retortam vitream lutatam & destilla, ignis aperti gradibus successivè adhibitis, in Receptaculo. capaciss. ut prodeant cum phlegmate spiritus albicantes, ac oleum flavum, ultimoque rubeum. Spiritum cum oleo aliquamdiu digere, postea afundè medietatem V & destilla sæpius: prodit cum V, Spir. fuliginis & simul ol. rectificatiss. Caput mortuum incinera & extrahe sal more solito cum ʒ.*

Vires. *Spiritus ac oleum confortativa sunt insignia, mirabiliter agonizantes exhibita resuscitant.*

*Dosis Spiritus pr. vj. ad ʒʒ.*

*Olei gr. 2. 3. in vino vel alio vehiculo convenienti.*

Vires Salis. *Præstantissimum curativum est in canoro exulcerato, si in cella solum canerosus ulceribus semel ac iterum unguatur, venenositas instat vaporis visibiliter exarabitur. Tandem oleum (crassius) leni aspergine sæpius illitum, crustam instat cuticula superinducit, quæ sponte, spatio 5. vel 6. dierum decidens, ulcus consolidatum esse indicat, Hartman. in Pract.*

*HOFMAN. Fuligo.) Omnis Fuligo consistit ex phlegmate, oleo subtili & crasso foetido, sale volatili & fixo, ac terra cæterâ: quemadmodum pyrotechnia manifestat.*

*Eligenda est splendens instat succini nigri ex ligno quercino.*

Vires. *Acris est, extergit, &c.) Apud vulgus sanè non rari- tusus est, quod in consusionibus, casu ab atro lypochymia, febribus cum aceto offere. Externè in gangræna conducit. Non desunt, qui fuliginem solvant in Acet. dist. separent per refi- dendiam, solutionem tandem repetunt, donec in sale m candidissimum convertatur, qui in humido solvitur, & omnia ulcera cacòrhea insanabilia ferida, fistulam, cancrum, Lupum & similia phagædenica parvo tempore sanat.*

*Præparata. 1. Spiritus. 2. oleum (scilicet subtile & crassius.) & 3. Sal. (scilicet volatile & fixum.) Recip. fulig. el. q. v. imple retortam non vitream, sed scilicet, non lutatam, & destilla igne aperto gradibus successivis, primò elevatur phlegma cum spiritus albicante, postea oleum flavum & ultimo rubeum cum sale*

sale volatili, quod interdum etiam in primâ ejus destillatione impetratur, sed non semper, licet plerumque etiam illud non separaretur à primâ aut secundâ rectificatione, atque interdum non nisi in tertiâ, hujus D. Autoc planè non meminit: atque hoc sal unum videtur ex maximè volatilibus corporibus in totâ rerum universitate, excepto eo, quod ex Tartaro elicitur; Si que rectè paratum fuerit, leni calore ad summam phiolam promptè ascendere. Additio sp. vini non est necessaria pro spiritui fuliginis parando.

*Capit. maximum in cinera & extrahe sal. &c.* ) Ex Cap. mort. extrahitur sal fixum, in cancro remedium polychrestum, id quod præstat etiam ejus oleum per deliquium.

*Vires. Spiritus ac. oleum conservativa sunt egregia &c.* ) Pro oleo ego substituo sal fuliginis volatile à scoris Sulphureis deparatum albissimum ( que encherisis in omni salium volatilium rectificatione obviatur, aliâ in horum usu oleum & operam perdes ) instar camphoræ granulata, de quo *l. Hartmannus* docet, si xger adsumptum hoc animam agens non convalescat, eum certò esse mortuum, si autem hujus usum euphoria insequatur, ad valetudinem rediturum. Atque hoc esse verissimum à me non semel probatum scias.

N. Recip. Salis volatilis fuliginis par. vij. calcis stellaris part. j. vel ij. misce exactissimè, donec  $\odot$  evanescat, nec amplius conspiciatur, pone in digestionem per 10.  $\odot$  P, denique  $\odot$  ama, tunc  $\odot$  amatur, & calx alba remanet in fundo, in superficie apparet  $\odot$  Sulphur. rubicundum, quod sp. vini extrahi potest.

N. *Oleum mirabile ex fuligine* Recip. fuliginis splendentis. Succi albi ana, si la lento ignis gradu ex Aren. per retortam primò phlegma, deinde spiritum album, & ultimo oleum album & rubrum cum sale volatili prodibunt, postea oleis separatis liquorem per MB. rectificas, & acquires Sal. com. volatile, oleis demum affunde sp. vini, digere aliquantisper, postea  $\odot$  la & nancisceris ol. camphoræ odorem emulans. Hujus dos. gutt. ij. sunt in omnibus ferè affectibus, in primis in pleuritide. Imò agonizantibus exhibitum edit miracula, & si sudor post ejus usum subsequatur, erit signum infallibile reconalescentiæ.

## G.

## ¶ CCCLXXXV. Galbanum,

*Γάλβανον, γάλβανον*, Galbanum. (*Matthiol. Cord. hist. Cast.*) est gummi ( seu succus ) ferulæ Syriacæ, quam Metopium vocant ( quo nomine alijs gummi idem venit, ) intensè flavum vel albidum inflammabile; odore Opopanacei referens, colore Tacamahacam.

Optimum censetur cartilaginofum ( alij granulatum volunt, sed rarissimè, ob mollescentem naturam in granis invenitur, ) flavum, syncerum, pingue non lignosum, quod in se retineat nonnihil ex suis seminibus, & iplis ferulæ samentis, gravis & ingrati odoris, nec minus humidum, nec minus aridum, cum accenditur flammam nuttiens.

*Vires. Calfac. succ. 2. com. emollit, resolvit, extrahit.*

*Usus præcipuè intrinsicus in mensibus ac partu pollendis, in tussi in veterata ac Asthmate: Aâversatur toxicis.*

*Extrinsicus prodest in partu ac mensibus, suffocatione uteri, verigine, in serunculis ac lentiginibus: quæ & glandi impossim Empiastri vice Urinam provocare dicitur.*

## PRÆPARAT.

3. Galbanum deparatum: solve in liquore, ex-prime ac inspissa.

N. 1. Solvitur ut alia gummata ferulacea, in quolibet liquore aquo, & o, succo vino.

N. 2. Galenus suspendit in linco super  $\mathbb{B}$  atque puram extillare facit.

N. 3. Dioscorides dimittit in  $\nabla$  m ferventem, in-puritateque supernatantes ejicit.

2. *Oleum stillat.* Fit l. a. per  $\odot$  m ex Arena, addito sabulo, vel silicibus confus.

N. Sunt qui Galbanum cum  $\ddagger$  o in formam melleis miscent atque destillant. At exi primò liquor, dein  $\odot$ , adeoque opus præstatior circa no-cessitatibus.

*Vires. Maximarium est virium in passione hysterica intrinsicus exhibitum, vel extrinsicus umbilico ilium. Maturat bubones & antracis.*

*Oleum aliud Sam. (loss.)*

Solutio Galb. in \* non est de nihilo, præfectum ubi spiritus Galb. expectitur, omnium optime fit oleum cætulum ex carino ferreo ad latas inclinatum, cum  $\odot$  super tripodem tetræm imponitur, deinde peritudo operculo obturatur, ita servantur gradus  $\Delta$ , exitque primò spiritus, mox oleum, & balsamus empyreuma redolens.

3. Galbanum i. e. Balsamum Galbanum, seu spiritus Terebinth. Galbanum.

2. Galban. trit.  $\text{ss}$  b. Spirit. Terebinth.  $\text{ss}$  i. Digere & aliquot, dein destilla ex cucurbita humidi, vel  $\odot$ .

*Vires. Summarum virium censetur in contrahit- ra ex colica, extrinsicus ilium.*

N. Est & aliud Galbanum Theophrasti di-ctum.

2. Galb.  $\text{ss}$  b. Gumm. Hedere  $\text{ss}$  iij. tirta scor- sum, misce ac destilla per  $\odot$  m in Arena, raro adde Terebinthin.  $\text{ss}$  i. Ol. laur. ac spic. ana  $\text{ss}$  j. destilla denuò.

*Vires. Cephalicum est ac nervicium insignè, contrahitur ac morbos similes curans. Med. destill. part. 1.*

4. Ceratum de Galbano, s. Ceratum Matricali, Vid. August.

HOFMAN. Galbanum.) Est etiam Gummi resinofum ex ferulâ Syriacâ galbaniferâ, quæ jam nullo etiam colitur in hortis, in Amano monte luxurians, æthere, quod nonnulli Metopium appellant.

Optimum est cartilaginofum, syncerum, ad similitudinem Gummi Ammoniaci, in quo nonnihil ex ipsa ferula adhuc admittum gravis odoris.

N. Ex hoc Balsamum matricale P. H. D. quæditur in Tarsaur. Pharmaceutico n. vi. scâ. iv.

## Gummi Hedera.

Vide Hedera, Class. 1.

## H.

## ¶ CCCLXXXVI. Hypocistis.

Hypocistis, gennen seu plantula est, è radice cilli fruticofa dum horescit, ceu viscum ex quercu profiliens: Dicitur & Limodorum, alijs Robetron. Ex hac itaque plantula, cum floribus succulenta sit, exprimitur succus, qui in sole exiccatus Glycyrrhizæ succo non ab similibus evadit; atque ad nos, sed raro asportatur. Diciturque Hypocistis vel succus Hypocistidis. Videatur *Matthiol. Dea. Cord. in D. Cast. Clus. hist. Lon. Lib. Tab. Ger.*

*Vires. Refrig. (2.) siccit, parentisfract affringit, condensat. Usus præcip. in quibusvisque fluxionibus sistendis,*

*spendis, Diarrh. Liether. Dysent. profusio [hemorrhoidum,] useri, vomitu, &c. Uti & in excretionibus Sanguinis ex lapsu casuue orta. Extrinsicus roborat viscera humidiora, ventriculam, epar, &c.*  
*N. Quia rara est, ejus loco succus Acaciae recipi potest, quippe qua analogas vires habet, quamvis imbelliores.*

PRÆPAR.

*Hypoc. depurata.*  
 ℞. Solve in ∇, aut succo appropriato, cola & inspilla.

HOFMAN. *Hypocistis.*) Nomen suum accepit à frutice Cisto, ex qua exprimitur, & insolatus fructus nomen retinet. Cum autem hæc planta admodum sit rara, hujus loco substituitur succus Acaciae, qui eandem est virtutem, quarum hypocistis, unde & Theriacam loco hypocistidis ingreditur.

L.

CCCLXXXVII. Lacca.

De Lacca diversæ Opiniones 1. Fit Lacca cujusdam mentio apud Arabes, quam Cancamum Dioscoridis esse voluit, quod in odorum planè & nobis incognitum est. 2. Lacca est vulgaris seu officinar. quam Garzias ab Horto fieri scribit ex succo arboris cujusdam proceræ familiaris in Pegu, Bengata seu Balagvate & Martaba, Malavar Provinciis scil. Indiæ Orient. Nimirum à formicis alatis succum quandam exugi ait, eumque in Laccam; non (secus ac mel ab apibus) redigi, ramisque arborum induci, unde postmodum cum ramis ad nos transportetur. Alii sponte exudare volunt, atque circa ramos concresecere. Est autem resina sicca, Myrrhae rubræ similis: masticata salivam rubro colore tingens, accensa vel tusa, suave-olens. Dicitur Lacca Sumetri, à loco natali scil. Insula Sumetra, sicut ea quæ in glebis sine furculis affertur Lacca Comberti vocatur.

N. Est & genus Lacca saccharosa terrestris, pictoribus familiare, quibus ad conficiendos indo colores inseruit. Laccam vocant globularam seu rotulatam, quippe globulorum plerumque venit formulis, colore miny, &c. Duplex id generis est, alterumque vulgarem Laccam infelloriam appellam: alterum Florentinam; qua carior & coloris saturatius rubri.

Vires. *Calsæ.* (aliis temperatè, aliis 2.) *atten. aperit,* sanguinem purificat, sudorem citè, diuretica est. *U.* su præcip. in obstruct. Lienis, Vesicæ, fellis, Epatis ac pulmonum, & hinc in hydrope, Ictero, Asthmate, apostemate pulmonum: in expellendis variolis, morbilis atque pestilentiæ. contagio. in eciendis mensibus, &c.

PRÆPARATA.

1. Lacca lota seu preparata. Tota lacca lavetur in Decocto Aristoloch. & Schœnantii, quoad clarescat: hinc collige quod re sederit.
2. Spec. dialacca.
3. Trochisci de Lacca. V. D.

HOFMAN. *Lacca.*) *Fulgatis scilicet, seu officinarum;* Persis, Totis & Arabibus dicitur Lac. Luc, vel Lac Sumatri ex Sumatra, quam Garcia fieri scribit ex succo Arboris cujusdam proceræ, Lacca dictæ, ex qua à formicis alatis succus exurgitur, qui Laccam constituit rubram, transucidam.

N. Garcia ab Orta formicarum non alatarum tantum mentionem facit, quæ coloris puniceæ ac super flores, frutices, arbores, ac herbas circumvolitant, ex quibus non secus ac apes Lacca conficiendæ materiam colligunt, ac in communes operas conferunt, non alatae autem formicæ eam non elaborant. *Lacch. Bonius l. c. p. m. 14. & Dominic. Chabravi in Sialograph. stirp. P. 1. & in histor. ejus. univers. fal.*

*Vires. Calsæ. moderatè, atten. aperit. &c.)* Diaphoretica & diuretica est. Unde usus ejus præcipuus est in vicerum obstructionibus, in hydrope, ictero, asthmate, expellendis variolis & morbillis &c. Externè in stomacacæ & sceleribz singularis est efficacia, gingivarum laxitatem, putredinem ac foetorem oris sanar, carnem an. illam reparat, ex hæc Tristura cum alumine usò elaboratur viâ. *Hadrioni à Dioscisci armanitar. sect. 2. de Tristuris liquidis p. 40.*

N. Est & genus Lacca saccharosa. Pictoribus hoc familiare est; Cujus præparandi modum vid. in Nobiliss. Roberti à Boyle tractat. de Coloribus Experim. 49. pag. 385 & seq.

CCCLXXXVIII. Ladanum.

Ladanum, Ladanum est liquor Cisti (Ledori appellati) foliis exudans, seu est massam absumilis massæ pilularum, [in pilulas vel solâ manâ formabilis:] friabilis, colore opaca cinerea, inflammabilis, accensaque gratum saporem habens, in suisutibus usitatissima.

Cistus illa familiaris est in Cypro, Lybia, Arabia, *And. Ledum, Matth. epist. (cist. Tau. Lada & Laddon, Cord. in D. & hist. Ladanum, Lon. Cistus Ledon latifolium, Lob. Ledum latiore folio Italicum, Cam. Cistus Ledum Matthioli, Ger. Cistus ladanifera, C. B. 1.*

De origine Ladani scribit Dioscorides, quod hirci, frondes Cisti depacentes, succum illum barbibus suis colligant, unde postea pectone decerpatur.

Laudatur odoratum, subviride, leve, facile mollescens, pingue, resinofum, arenularum aliarumque sordium expers, quale in Cypro gignitur, quod plerumque ceu ex gyris coagmentatum, asportatur. Arabi cum vilis habetur, afferturque in massa uniformi.

Vires. *Calsæ. emollit, digerit, maturat, attenuat, aperit, orificia venarum reserat, inspissat. Usus præcip. in capite humido ac cataractoso, in dysenteria &c. Extrinsicus ejus usus est in emplastris emolliti. bus, anodynis, tussim sedantibus, in Alopecia (in unge vel roque in vino & lava) in odontalgia, in cardialgia, doloreque ventriculi, (cum modico Bolei facinios pilulas dandas, Num 1. & 2. hora 1. ante pastum Crato) in suffocatione uteri [inrorsum adhibendum:] cicatrix ces curat.*

PRÆPAR.

1. Ol. stillat. Vide Medall. destillat. lib. 11
2. Pilule de Ladano V. l. 2.
- N. 1. Sala purificare edocet in ∇ id solvendo atque colaturam inspissando. Verum hoc hebet minus commode. Etsi enim coctione nihil in aqua solvatur, id tamen non nisi portuncula minima est, relinquuntur pars major intacta, quæ non minus quam illa commoda est.
- N. 2. Etsi inflammabile ladanum sit non tamen pinguis solvi potest.

HOFMAN. *Ladanum.*) Ladanum, Lodon, Ledon, & corruptè Ladanum, ob vires forsan, quas præstat in quibusdam affectibus, eximia.

Est autem gummi seu liquor resinofus ex Cisti, Ledon appellati, fructu seu foliis exudans, qui à calore Solis in locis ubi nascitur, exciccat, postmodum ad Nos deferretur.

Vires. *Calsæ. & sec. diger. matur. atten. aperit, &c.)* Unde usus ejus præcipuus in capite humido ac cataractoso &c. in formâ pilularum, quas seq. modo preparatas in cataractis à causâ frigida ortis maximè virtutis semper expertus fui; Recip. Ladani depurat. ʒj. Nuc. Moschat. ʒss. cardamom. ʒj. Mastich. gr. viij. oliban. gr. vj. resin. gutt. ʒj. Mosch. op. gr. Amb. gr. viij. ol. d. Cinamom. gutt. vj. d. Cisti rec. gutt. v. f. ex his pilul. cum aq. lil. convall. ad magnitud. lentium Dosis harum est ʒ. 9. ad noctem sub horam somni, vid. Thesaur. annexum



30. Mastich. q. v. salis parū, (1.) silic. contusiana, destilla per  $\odot$  m, primò exillat liquor albus cum  $\odot$  flavo, tandem  $\Delta$  e fortiore,  $\odot$  rubrum, rectificata per  $\odot$  m parvam: flavum  $\odot$  serva seorsum, rubrum deinde & Balsamum nigricantem, iidem seorsum.

### Aliter.

31. Mastich. lb. ij. Boli pulv. M. ij.  $\nabla$  q. l. impasta, digere  $\odot$  (14.) dein destilla per  $\odot$  m  $\Delta$  e nudo, & prodibit  $\odot$  leve supernatans, tum quoque grave & ad fundum sedens, utrumque rectificata cum bolo ac sale.

N. 1. Habes egregium modum Olei albi flavi & rubri prima parte Gläuber. p. 36.

N. 2. Et aliud sub titulo Quintæ Essentiæ cum Spiritu Tereb. Myrob. Fabri. Per se autem salum Oleum præbet in copia, quod si super  $\odot$  m rectificaveris, acridius alicujus erit pariceps, additâ verò  $\nabla$  fontis per B. habebitur Oleum flavum S. Closs.

#### 2. Oleum per deliq.

Fit in albumine ovi cocti, aëri humido expositio.

#### 3. Oleum Mastichinum coctum.

Fit coctione mastich. in Ol. Rosar. omphac. *Vide Diss.*

#### 4. Spiritus Mastichis.

Est liquor albus, [qui in præparatione olei prodit] rectificatus.

#### 5. $\nabla$ Mastichanæ.

32. Mastich. et lb. i.  $\nabla$  rectif. hb. digere  $\odot$  (14.) postea affunde  $\nabla$  anat. & destilla in MB, i. prodit dein  $\nabla$ , quæ nullius usus,  $\sim$  in MB rectificata & serva.

N. Quod remansit *Qari potest per  $\odot$  m*, ut profundat  $\odot$ .

Vires. Maxime prodest in ventriculi imbecillitate ac cruditate, in colico dolore &c.

#### 6. Aqua Mastichina F. F.

33. Mastich. lb. s. Caryophyll.  $\frac{3}{8}$  lb. Macis  $\frac{3}{8}$  lb. vini albi generosi lbij. destilla per XX.

#### 7. Pilula Mastichinæ. Vid. D.

#### 8. Emplastrum Mastichinum.

Stomachicum, nervinum, Ficus arteriæ sectæ imponit.

HOFMAN. Mastichæ) Græc. *παστίχη*. Resina Lentisicæ. Alii magis forsan *παστίχη παρυσία*, Resina Mastichina. Germ. Mastich. Officina Mastix. Est gummi resinosum ex Citrino album, pellucidum, granulosum, balsamicum spirans odorem ex Lentisicæ exstillans, qui est Arbor proceræ, ex cujus radice tituli: Solones coryli modo concreverunt, ramis lentis & flexilibus brachiaci. Folia ab uno pediculo ferè octona coherent, foliis glycyrrhiza non multum dissimilia, sed duriora; Flores muscosi plurimi pediculis longis adherent, quibus bacæ succedunt Ervi magnitudine, initio virides, & ubi maturerint, nigra, substantiâ quâdam pingui & nucleo iteius nigro & duro turgida; Ex hæc arbore Mastichæ colligitur & quidem præstantior, quæ in Chio provenit, candida, splendens, odorata, friabilis. Sola enim Insula Chios, inquit Bellonius, inter reliquas Mastichen, generat, et si Galenus Ægyptiam commendat, hoc siquidem tempore scimus in solâ Chio reperiri. *Libr. 2. observat. cap. 8.*

N. In Italia Senensibus maritimis toto maris Tyrrheni tractu Cæteram usque & circa Neapolim Lentisicos Mastichen producere, sed non eâ abundantia, quâ in Chio & Cretâ & Egæi Insulis, teste Melichio comment in *El. Arom. Anat. Lusitan. Enarr. 18. in Distorid.*

Delectus. Optima consistit &c.) Probatissima est, quæ nitidulæ modo resplendens pellucet & Tyrrhenicæ aut Hæturicæ ceræ tandem similis est, crassa, friabilis & odorata.

N. Ita sibi: in Chio nascitur, ut non mediocriter yestigal

quotannis ex eâ civis habeant. Et refert Bellonius primarias Insularum opes & fortunas ibi consistere, in Mastichis, quam sola hæc Insula tam copiosè & largè subministrat collectione, nec minore impensa & diligentia Lentisicæ isthic excoli, quam in Galliâ vires, nec distere Arborem ab eâ, quæ in Galliâ Narbonensi, tum in Italiâ provenit: majorem tamen in Lentisicæ arboribus curandis diligentiam ibidem adhiberi videt. *Bellon. Libr. 2. c. 8. observat.*

Adulteratur thure & resina pini) Admixtis resina pini, aut thure; sed solâ resina pini adulterari potest, ut quæ colore albo in concolore Mastichæ facilius fallat.

Vires. Calfac. & sic. *substanting. emollit. &c.*) Unde usus ejus præcipuus est in vomitu, diarrhæa &c. dum ventriculorum roborat & debilitatum ac laxatum in appetendo & digerendo restituit. Unde dicit Prævotius in evporistis valde prodesse, si quotidie somatur ex ovo sorbidi 3j. Masticata catarrhos sistit, & deglutita cum conserva rosar. i. veteri in pectus ruentes catarrhos incitast. Vomitu, utiditum, empetere etiam tum ros. sic. & caryophyllis Indis in vino rubro cocta. Et præterea balsamica ejus virtus in sananda ulceribus, ventriculi & intestinorum non satis deprecari potest. Injicitur parum mastichis super carbones ignitos & fumus excipiatur olla novâ, imple ollam aquâ vel cruda vel decocta secundum intentionem Medici & operatur opem. Suscipit aqua saporem & vires Mastichis, hoc medicamentum est præstans pro ventriculi debilitate & omnibus alvi fluxibus.

Preparata. Ex Mastichæ preparatur Oleum, Spiritus, Aqua, Pilula &c. de quibus vid. D. Aulthorem & Johann. Stephani Stolbergeri Mastichologiam.

N. Aquam Mastichinam vid. in Thesaur. Pharmacœutic. annexo sect. 2. n. XLV.

## CCCXCII. Myrrha.

Σαύρα Diosc. Bola Indis, Myrrha, Matth. Cord. in D. Garz. Frag. Caf. Lob. Est resina gummea (concretus gummi resinolus succus, cujusdam arboris exotica, quæ cortice vulnerato, Myrrham profundit, partim in substratas tegetes destillantem, partim citra caudicem concreverentem. Plurima affertur ex Arabia, tum etiam ex Regione Alexim, quæ Æthiopia est.

### Delectus.

Laudatur friabilis, levis, undique concolor, minutis glebis, amara, acris, odorata, & quæ congesta, uenas unguinum modo candidas & leves ostendit. Omnibus autem antefertur, quæ à loco unde convehitur, Troglodytica nuncupatur, colore pallens, subviridis, splendens ac mordax. Inutilis est ponderosa & coloris picei seu nigra, hæc (myrrha) ahiminea. Arnati.

N. Statem nihil aliud esse quam myrrham liquidam, testatur Dioscorides. Ejus autem colligendi diversos deprehendimus modos. 1. Sponie ex arbore non vulnerraria exudat. 2. Exprimitur ex myrrha, ut oleum Liquidambar ex Resina ejusdem nominis.

Vires. Myrrha calf. & sic. 2. (al. 3.) aperit, subast. atten. maturat, discutit, purredini resistit. Usus præcip. in uteri obstructione, factu expellendo, in pulmonum & intestinorum mucilage, ac inde nata rancidine, tussi & angina, pleuritide, colica, lumbricis, compescit diarrhæam ac dysenteriam, febrium rigorem, præcipue quartanae arcei. Extrinsicè prodest in igne sacro, gangrana, tumoribus, vulneribus inveteratis ac recentibus, inprimis capitis, unde in Emplastris Siciliis, ut vocant, usus ejus creberrimus esse solet. Masticata ac subinde deglutita halitus sævorem emendat, coryzæque curat, &c.

Dosis à ℥b. ad ℥ij vel 3j.



Turcæ ex albo (docente Bellonio, lib. 3. obs. cap. 15.) leviter inciso eliciunt, quotidianoque usu ad 3 lb. vel 3 j. nomine Mastac, assumunt ad conciliandum (sicciter animositate. Verum quia hoc opio caremus (flavescentes enim id esse, leoninorum pilorum modo, ait Bellonius) de opio agemus nobis usitato, quod vel adulteratum, vel meconium, potius, quam opium.

Præstantissimum habetur nobis usitatum opium Cabalanum, quod ponderosum, densum, inflammabile & ardens (non atra tamen flamma) odore soporiferum (instar papaveris,) ac graveolens, sapore amarum & acre, colore ad aloën accedens, cum frangitur, splendore quodam nitens, facile solutu.

N. 1. Dignoscitur ab adulterato, quod hoc si diluatur, liquorem croceo colore tingat, ob Glaucium admixtum.

N. 2. Opium seu Meconium nostrate, secundum Quercetianum, ex papav. nostrati Extrahum. Vide supra in papav.

Vires Opii. Vim possidet spiritum commotus, inquietos, seditionisque compefcendâ, facultatiq; animali peculiari quadam proprietate torporem inducendâ. Unde somnus, sensibilitatis imminutio, &c. media sanè maximi solaminis, in vigiliis, doloribusq; incensis. Verum enim vero, nec & suis incommodis opium caret, nimirum, præterquam quod excretiones urinae & hæmæ suppressat, malignitatem quoque exercere opium est. Hac videlicet livorem artuum, frigidisque sudores, respirationem parvam, ac difficilem, mentis alienationem, & inducit. Scribonius. [pruritus crebro usu inducere observatum est.]

N. De caliditate & frigiditate maxime controversatur. Plurimi tamen cum Recentioribus calidum id probant, induciti amarore, inflammabilitate, acredine, vi exulcerandi, &c. Alii cum majoribus frigidum id demonstrant, virtuti scilicet insistentis narcotica, quam obviat. Disputatio, me hercle, circa necessitatem. Etenim statuatur calidum, reputetur frigidum, quid inde? nec enim in copia albescitur tanta, ut meventanda, inde inferre possit incommoda. Veruntamen calidum potius dicendum esse quam frigidum, potiores evincunt rationes: nec obstat vis narcotica, utpote qua non à frigiditate, sed oculia qualitate procedit. Similem enim observationem observare licet in nonnullis correptis peste, febribusq; malignis & ardentibus. In quibus sanè quicunque narcotin ad frigiditatem referre voluerit, igni frigiditatem attribueret.

HOFFMAN. Opium.] κατ' ἰσχυρὸν ὄρον sive ὄρον vocatum, liquorem denotat ex capitibus destillantem papaveris ad dolores placandos & demulcendos egregii valoris. Lufitanis est amfita; Turcis Mastac, Indu Opium

Soni qui Opium ad Meconii nomina confidunt &c.) Verum mihi restat, à siccitate enim diversis conficiendi modo. Meconium enim, teste Dioscoride Lib. 4. cap. 65. Ita præparatur. Papaverum valcula cum folis tundente torculari exprimunt, mox in mortario teretes pastillos formant, vocaturque illud meconium. Quod luf. Quercetianus in Pharmacop. Restitut. Cap. 25. ita conficit. Recip. Capit. papav. lb. rubr. q. v. contunde in mortario marmoreo, affunde vinum generosum ad duorum digitorum eminentiam, digere in MR. per aliquot dies, ut incipiat rubescere. Exime & inspissa. Opium verò juxta Dioscoridem Lib. citat. & ex eo Plinius Lib. 17. cap. 22. hunc in modum præparant, quem adhuc in omnibus etiam regionibus, ubi Opium colligitur, observari testatur Bellonius Lib. 3. obs. 15. Jacobus Boninus in Notis ad Galienum &c. Scilicet Capita Papaveris recentia grandia, quæ intra suam cavitatem sextarium cum dimidio aquæ capere possint, immatura tamen & succo turgida manè post totum solis dispersum cultello in asserifici formâ leviter in-

cidunt, unde liquor lacteus continud emanans & identidem concrefcens digito in conchulam subjectam abstergitur. Idque tamdiu continuatur, dum vinum liquorem plorat & ex noce incisis recentes lacrymæ coalescunt. Pauperes, atrofante Jacobo Bonino, L. a. in India ex foliis ac Stolombis papaveris Opium speciem viliozem excoquant, quam Soli porò indurandam exponunt. Hoc Poult vocant, quique eo utuntur, contumelie ergo Poulti à dicituribus vocantur, tanquam summenianos ac proletarios dicas. Pauperiores verò in divites convitium regerunt, eos Affinios vocantes, tanquam si luxuriam ac delicias vellent exprobrare. Affinios enim vel Amphios Arabibus ac Indis Opium Græcorum est.

Nomine Mastac assumunt &c.) Hoc nihil aliud est, quam succus exsudans ex capitibus papaveris albi incisis in vigore constituti suo balsamico & crescente Lunâ collectus. Formantur inde pilule à 3 lb. ad 1 j. Effectus hujus est pro temperamento diversitate. Quibusdam somnia jucunda ex ejus usu obijciuntur, & choreas pulcherrimarum virginum sibi imaginantur. Falsum est prælium inituros tale quid, quo animosiores se morti opponant, devorare. Imò gravissimè prohibetur, ne quis prælium ingressurus tale quid vel degulset, quod mentem perturbet, unde & illis vino interdicitur. Quod autem præliatorie stimulum subdit, & animum addit, predestinatum est, quam de vita & morte hominis ab æterno factam esse à Deo sibi persuadent. Non desunt, qui illud Opium esse negant, sed ex cervicariæ succo Mastac parari dicunt. Verum fallunt hi & falluntur. Nulla enim cervicariæ species, quæcumque sit, talem narcoticum præstat effectum.

Præstantissimum habetur Nobis usitatum Opium Cabalanum.) Pro regionum diversitate ex quibus Opium ad Nos transfertur triplex colore distinctum invenitur, Album scilicet ex Caroe Nigrum & durum ex Adem, flavescens magis & mollius ex Cambaja & Decan. Olim præstant Opium missi regio Thebaica Egypto contermina, unde Thebaicum dicitur. Hodie ex Cairo Egypti & Adenâ tractu Arabia ad mare rubrum fito ex Syriâ ac Alexandria advehitur. Plurimum ex India Orientali Cambaja & Decan in vicinas regiones & exinde in cæteras terræ partes exportatur. Cairo, Syria & Alexandria hodie Mahumetano parent imperio. Sunt, qui Cairo hodie quoque opii collectionem sinceram fieri volunt. Maximam ejus partem Alexandria adulterat. Illud albicat, hoc autem nigricat, longè igitur vilius est Caietano. Cambaja, ut & Decan, sunt regiones India Orientali fertillissimæ & perpetuæ commercii omnium populorum celeberrimæ. In his magna Opii ubertas provenit. Hoc mollius est & instar succi rosæci flavescit, atque hoc est, quod nostro seculo ob frequentiores negotiationes Europæorum in India universæ Europæ subministratur & in usum venit.

N. 1. Dignoscitur ab adulterato &c.) Dioscor. Lib. 4. cap. 61. Opium adulterari dicit vel glaucio, vel gummi, vel agrestis lactucae succo. Quidam cum succo chelidonii temperant. Sed hæc adulteratio facile cognoscitur. D. Autor scribit, ab adulterato ob glaucium admixtum dignosci, quod si hoc diluatur, liquorem croceo tingat colore. Verum hic color non certum parit judicium. Opium enim Cambajanum tincturam fert croceam ostendit, sed glaucium in Cambaja crescere, nullus scriptorum hæctenus asseruit. Lactuæ agrestis vitium spirat evanidum, & majorem præ se fert asperitatem, quæ tamen etiam eventire potest cunctique opio. Cui gummi est admixtum, elanguidum & transparentes est. Quod Opium à nonnullis succo chelidonii interpoletur ex depravata Serapionis Lætionis cap. de Curacumâ venit, glaucium falsò pro Chelidonio majore habentis.

Vires Opii.) Hoc crudum, nec legitime præparatum & correctum non caret spiritibus animalibus inimicis & infectis qualitate, sine intrâ corpus adsumptum, sive externè applicatum, dum dictos animales spiritus quasi ligat, torpidos reddit, & cerebro ac toti nervo generi narcotin inferit, id quod vel maxime tam in sano, quam morbofo corporis humani status elucefcit. Netamen ei omnem subtrahamus laudem, & notum sit, illud, quando aliquando nocet, interdum etiam prodesse, sciendum hoc bene præparatum & correctum si tempore debito, certis affectibus à perito Medico in usum vocetur, multijugas obtrineat dolores, ut in doloribus, ubi suppuratio vel malignitatis vel soporosi affectus non adest, in diarrheis, dysenteris, hæmorrhagiâ &c. coarctandis, & aliis affertibus sopiendis ut infra audiemus, magnâ cum euphoria adhibeatur, ut Cl. Iacobus Boninus de Medic. Ind. in not. ad Garc. ab Oriâ in hæc ejus laudes erumpere cogatur, inquit: Si Nobis hæc liquorum de opio ac opianis non esset prospectum, frustra in calidissimis hæc regionibus (in quibus homines fuit fervidissimi ac subtilissimos spiritibus omnium actionum autoribus præditi) Medicinam faceremus, cholerae, dysenteris, ac reliquis huiusmodi affectibus or-



gismo turgentibus, sed non sine correptione cum aceto facta a-  
certimo, quod opio affunditur ad trium digitorum transverforum  
terminiam & in Sole digeritur.

N. De *visitate & frigilitate maxime controversatur* etc.) Ve-  
terum nota est sententia, Opium esse frigidum stantentium, ab  
effectu ejus & operationibus. Unde *Discor. Libr. 4. Cap. 65. Opium*  
virtutes refert ad refrigerationem, inefficaciam & extirpationem.  
Idem agnoscit Galenus 12. *Met. Med. Cap. 8. Fernelius Libr.*  
*6. Met. Med. Cap. 7. In. Cef. Scalig. contra Cardanum de subtili.*  
*Execr. 140.* Hi omnes Opium esse frigidæ temperiei ex effectu ju-  
dicant, ad quod calorem vitalem opprimat, somnum profundum  
inducit, & totum cerebrum omneque sensus stupidos  
reddat. Eidem opinionionem etiam subscribit Scribonius Largus *Libr.*  
*de compo. Medicam. Cap. 48. Et Johann. Freitag. libr. de Opio cap. 3.*  
Recentiores contra calidum esse in universum ferè omnes pronun-  
tiant, vid. *Mastiel. in Discor. Lib. 4. cap. 60. Cl. Semmer. Libr. 6.*  
*Prax. Medic. part. 7. cap. 1. D. Autor Neger. l. c. Leonhardus La-*  
*ubius in 9. Rhasis Cap. 4. Excell. Rolfinck. Libr. 4. sect. 3. Chem. in*  
*Art. form. redact. Cap. 7. p. 249.* Quorum rationes vid. l. c. Ve-  
rum Ego scio, Opium qualitate non ex primis, calido, frigi-  
do, nec secundo amaro & sulphureo principio metiendam esse,  
sed virtutem ejus ex seminali potestate dependere, qua agit,  
quod à Patre Luminum agere justum est, prout Cl. Helmenius  
loquitur. Et quidem juxta Ejus singularem partium texturam,  
figuram, motum, quietem & situm, à quibus supra dictæ pro-  
veniunt qualitates, pro istius adaptatione.

### PRÆPARATA.

#### 1. Extractum Opium Quercetani.

℞. Opium tenacis (non emarcid.) q. v. scinde in  
bracteolas tenues & exiguas ac in patina vitreata mo-  
derato calore (arenæ) exicca (cavendo fumum)  
donec in pulverem digitis comminui possit & factu-  
rem amittat. Sic Sulphur fœtidum discussum, in  
quo omnis vis narcotica.

℞. Opium hoc Sulphure suo narcotico extum,  
extrahe s. a. Tincturam cum acet. destill. fortissimo,  
(vel succo Limoniorum) abstrahè dein mentuum  
in MB ad mellaginem seu extracti formam. *Hartman.*  
*in Croll.*

N. Fœces, quæ post Tincturam extractam remanent,  
in servare possunt anodynis externis inde concinnandis,  
v. g. in Podagra, &c.

2. Aliud Quercetani Extractum Opium & Hyoscya-  
mi, quod placet appellare

#### 2. Extractum Opium succati.

℞. Succu seu Extracti Hyosciami ℞x. (vide Hyos-  
ciam.) opium præpar. id est, ad ignem exiccata, ut  
dictum ℞x. vel xj. Digerantur lento calore cinerum.  
Sic attrahit opium tantum succi, quantum sufficit,  
quod residuum erit ab attractione, seorsim separabitur  
per inclinationem & exhalationem. Ex eo autem,  
quod coagulatum est, extrahe Tincturam cum succo  
Limoniorum s. a. donec animadvertitis succum non  
amplius colorari. Tinctos liquores decantatos dige-  
re denud, ut crassiores fœces subsideant, quas secer-  
ne.

N. Laudanum opiatum majus Quercetani ingre-  
ditur.

#### 3. Extractum Opium Angeli de Sala.

℞. Opium in frustula concisi ℞b. humectetur ace-  
to ros. ℞ij. vel iij. atque exponatur igni in sartagine  
ferreâ, continuo agitando ut liqueat, vaporque  
opii Sulphureus ac noxius una cum \* in auram abeat,  
opiatumque refrigeratum friari ac pulverisari queat.

N. Ignis causè administrandus, ne quævis sua con-  
trahat.

Hinc ℞. opium illud pulverisatum \* ros. ℞ iij.

stent in calore arenæ (saltem aliquot horis) ut solva-  
tur, dein cola per colum lineum cum expressione ac  
coagula. Hinc solve denud in Q. E. Sambuci rectifi-  
catissima: clarifica cum albo ovi, ac inspissa ad con-  
sistentiam pilulis aptam.

N. Sal \* ros. operationem opii (cum qua jungitur)  
non modo mitiores reddit, sed & vim ejus diaphoreticam  
confortat, ut vel sudor vaud sine uramine subse-  
quat.

#### 4. Extractum Opium Crollianum.

℞. Opium (purgati prius in liquore hyssopi, vel  
aqua Glata,) q. v. extrahe s. a. cum V decanta &  
abstrahè.

N. Crollianæ hac extractio non sine ratione repre-  
hensionem incurrit, quia 1. Sulphur illud, in quo vis  
narcotica latet, humana nature inimica, per V re-  
nuius subtilius, adeoque ferocius reddunt. Laudani  
compositionem deteriore facit. 2. Spiritum vini sua  
naturâ nihil præter Sulphur extrahit, sale inculto,  
quod possimum tamen requirimus. Præstat itaque cum  
aceto extrahere, quam cum V. *Hartman. in Croll.*  
*Brendel.*

#### 5. Laudanum Opiatum.

Laudanum opiatum, nihil aliud est quam Extra-  
ctum Opium admixtione alexipharmacorum, corda-  
liumve, & sim. correctum. Dicitur autem Lauda-  
num, quasi laudatum medicamentum, ob insignes  
operationes, quas vel in gravissimis morbis præstat,  
quales sunt 1. dolores sedare. 2. somnum inducere,  
3. omnes fluxiones sistere. 4. ardorem mitigare. 5.  
Naturam confortare, inquietos spiritus in Phreniti-  
de, Arthritide, Epilepsia, & sim. compescere. Variæ  
porro laudani hujus descriptiones circumferuntur,  
quarum tamen præcipuæ sunt sequentes.

#### 6. Laudanum Opiatum.

℞. Extract. Opium (Quercet. vel Salg.) liquidi  
adhuc instar mellis ℞j. Magister. vel sal. corallor. per-  
lar. ana ℞b. Extract. croci (cum V facti) ℞ij. M. om-  
nia diligenter & serva. In sine addi possunt aliquot  
guttulæ ol. caryophyllorum.

N. Alii spir. & admiscunt.

Hoc Laudanum est pene inculpabile & securè sine  
omni alicujus peregrinæ affectionis metu potest ad-  
ministrari.

Dosis à gr. ij. ad iij. *Hartman. in Croll.*

#### 7. Laudanum Opiatum Querc.

℞. Extr. seu Essent. Opium, ℞ij.  
Extr. Croci. (cum aq. Limou.  
fact.) ℞j.

His confusis adde

Pulv. Hyacinthor.

Corallor. ana ℞ib.

Tetræ sigill. ver. ℞j.

Bezoard. vet. (s. Extracti Bezoardici.) ℞. lib. 2j  
cap. 57.

Unicornu.

Ambr. gryf. ana ℞ij.

M. exactè, continuo agitando ad Δ lentum, do-  
nec ex materia frige facta pilula formari possunt.

Vires. Insignes ac suspiciendæ percipiuntur hujus anodyni affectum, quod se spe nunquam frustrabit. Nam  
confert

confert eivā moleſtiā & cerebri ullam perturbatio-  
nem, adverſus omnis generis dolores, à quacun-  
que cauſa ſubortos contra omnes hæmorrhagias, in quacun-  
que corporis parte fuerint, contra omnes deſluxiones  
& fluores ventris, dyſentericos, hepaticos, lientericos,  
& ſim. ad inducendam gratiam tranquillitatem in fe-  
bribus ardentibus, in quibus ipſe rationis ſenſus ladi-  
tur, & in phreſin ſæger plerumque delabitur.

*Dofis* pilula una ac altera magnitudine grani pipe-  
ris. *Quere.* in *Pharm. Reſt.* c. 25.

8. Aliud laudanum Opiatum Quercetani, quod li-  
bet appellare.

8. Laudanum Opiatum majus Querc.

℞. Extract. Bezoard. Quercetani. (nondum inſpiſ-  
ſat.) *Dofis* ut l. 2. c. 57.

Extract. Croci ex croc. ℥ iv. cum ∇ Lat ex ſuc-  
co Limon. vel pomor. redolent. acuata cum r-u ∅  
vel ꝑ Sulphur.

Extr. Myrrhæ ac mumix, (ut ſequitur.)  
Extr. Opii ſuccati (quale & quantum ſupra para-  
tum.) ꝑc. 3 vj.

Miſce & lento Δe redigantur ad conſiſtentiam  
mellis.

Dein adde

Succin. Citrin. præparat. (id eſt; ſuper quo ∇  
opt. aliquoties (4.) deſlagrarit.) ∅ iv.

Sal. Perlarum.

Corallorum. ana ʒ ij.

Terræ ſigill. opt. ʒ iſ.

Pulv. Bezoard. ver.

Oſſ. de C. C.

Unicorn. ver. ana ʒ j.

Ambr. gryf. ʒß.

Miſ. opt. in fine addendo,

ꝑ Anil.

Fœnic. anagt. xij. vel xv.

ſerva pro uſu.

*Dofis*, eſt magnitudo piperis, vel gr. ij. iij.

Extractum Myrrhæ ac Mumix ſit.

℞. Utriuſque ana ʒß. diſſolve in hydromelite vi-  
noto ad Δm, trajiceque calidè per chartam, quia viſ-  
coſa eſt ſolutio.

9. Aliud Laudanum Opiatum, Anodynum ſpe-  
cificum Paracelſi.

℞. Opii Thebaic. ʒ j.

Succ. aurant. acid.

Cydon. ana ʒvj. (alii addunt & ∇ ſpermat.

Ranat. tantundem.

Cinamom.

Caryophyll.

Croci or. ana ʒß.

F. digeſtio leni calore Solis vel fornacis per ℞m;

dein exprimentur & imponantur iterum:

Moſchi ∅ß.

Ambræ ∅ iv.

Magiſt. Corall.

Perlar. ana ʒß.

Miſce digereque iterum per ℞m.

poſtea adde

Quint. Eſſent. auri ʒß.

Miſce exactè.

N. Hartmannus omiſſa Q.E. auri remanentiam

incinerare, atque Sal inde extractum priori mixtura

admifcere jubet.

Vires. Anodynum ſpecificum eſt Paracelſi ad ab-  
ferendum quofcunq; dolores internos & externos.  
Hartman in Cröll. Sala in Opiolog.

10. Aliud.

*Nepenthes Aureum Angeli Sala.*

℞. Extr. Opii (Salæ) ʒß.

Croci (ut in laudan. opiat.

major.) ʒ ij.

Lap. Bezoard. ſeu Tinètur. auri. ∅ ij.

Reſin. ligni abòs.

Ambr. gryf. opt. ana ∅ j.

Miſce & incorporentur ſimul in vaſe vitreo, eoque  
bene claſſo ſerventur. Sala in Opiologia.

11. Laudanum Opiatum Cröllii.

℞. Opii Thebaic. ʒ iij. purgetur in ∇ hyſſop;  
dein extrahatur cum Spir. Vin.

℞. Succ. Hyoſcyam. debitò tempore collecti; &  
in ∅ inſpiſſ. ʒ iſ. F. Extractio cum V.

℞. Spec. Diambre.

Diamòſch. ana ʒ ij ß.

F. Extract.

Hiſce extractis per ℞ſes 2. digeſtis admifce.

Mumix tranſmar. ʒß.

Sal. Perlar.

Corall. ana ʒ iij.

Liquor. ſuccin. per alcohol vini extract.

Oſſ. de Corde Cervi.

Lap. Bezoard.

Unicor. animal. vel mineral. ana ʒ j.

Moſchi.

Ambræ, ana ∅ j.

Et in defectu genuini auri potabilis, nullis cot-  
roſivis inquinati, addantur in fine.

ꝑ Anili.

Carui.

Arantior.

Citrior.

Nuciſt.

Caryophyll.

Cinamom.

Succin. ana gr. xij.

F. Maſſa pillularis.

N. 1. Radices & Cortices Hyoſcyami juniores re-  
centes, (abjecto interno trunco lignoſo,) colligantur ∅  
& C exiſtentibus vel in V, vel in Δ ante plenitu-  
nium. Alii colligunt, ſi fieri poſſit, in ipſa hora, quan-  
do C in dictis ſignis renovatur. Expreſſus ſuccus de-  
puratus inſpiſſatur ad conſiſt. mellis, dein extrahitur,  
cum Spir. Vini inſpiſſaturque l. Δ.

N. 2. Succus Hyoſcyami & Opium (antequam re-  
liquis miſceantur,) prius rejiciant ſua Sulphura, &  
venena noxia, (qua ſpuma inſtar ſuperficiem pe-  
tunt.)

N. 3. Pro mulieribus propter ſuffocationem marvi-  
cis omittantur Moſchus & Ambra, vel corrigantur ad-  
jellione granbrum aliquot Caſtorei.

N. 4. Ex remanentia incinerata Sal extractivum  
mixtura miſceatur.

N. 5. Extractions illa digerantur per menſes 2.  
dein abſtrahatur V, addanturque pulveres.

N. 6. Oleis, quia diſſimulter exeratio miſcentur  
prius invicem mixtis, aliquot gutta V affundi ſolent &  
diligenter commiſceri, ita facile compoſitioni miſcentur.

N. 7. *Compositio lenissimo calore per mensem fermentari poterit.*

Dosis à gr. ij. ad iijj.

12. *Laudanum Opiatum Clar. Sennerti.*

℞. Opii purific. ʒj. F. Extr. cum V.

℞. Spec. Diamb. ʒj. F. Extr. iridem cum V.

Hinc affundantur Extracto Opii, (ad fyr. consist. inspissato,) Tinctura Diambrae pars dimidia & succ. extr. rec. purific. ʒvj. stent in digestionem ʒ 20. saepius agitentur, ubi V maxima pars exhalaverit.

Adde

Extr. Castor.

Solut. Corall.

Perlar. ana ʒb.

Essent. Croci ʒj.

Affund. Tinctura Diambrae reliquum, lentoque A, V exhalet.

Sub finem adde

ʒo Citri.

Cinamom.

Caryophyll. ana gr. iij.

F. Massa instar Extracti.

Dimidia parti adde

Moschi,

Ambrae ana gr. vj.

Reliquum reservetur pro feminis.

13. *Laudanum simplex Plateri.*

Laudanum simplex habetur in observ. Plateri p. 455. ex ʒj. bdell. in succo plantag. exolliti & ʒj. opii in V soluti. F. massula, cujus dosis gr. vj.

℞. Opii super lamina ferrea exiccat. ʒij.

Styrac. calamit.

Labdan. an. ʒb.

Ol. caryoph. gurr. iijj.

Malaxentur in mortario calido & fermententur pilulae magnitudinis pisi pondere gr. 4. aut 5. detur unica.

14. *Laudanum liquidum.*

Fit ex opii desiccata. super lamina ferrea ʒb.

V opt. rectific. ʒvj.

~ ʒ opt. ʒb.

Croci Anglic.

Specierum diamb.

Diaromat. ros. ana ʒ iijj.

Amb. gryf. ʒb.

Infundantur simul matraccio clauso, digerantur calore lento per 20. & continuos, colecter per chartam & colatur servetur. Est iis accommodatus, qui pilulas sumere nequeunt.

Dosis à gr. 4. ad 8. &c.

[Laudani Cydoniati liquidi meminit celeberrimus Willis in Pharmac. Rational. exhibicia g. xxiv. in dyfent.]

15. *Laudanum solidum S. Cloff.*

Totum Laudanorum artificium consistit in correctione opii, quae fit per diuinam digestionem in Acet. destill. (sp. 8. dietum) quae ter cum novo Acet. destill. repetenda venit, abstrahatur postea Acet. destill. à tincto liquore ad consistent. Extracti.

℞ Extracti Opiatici ʒij.

Croci ( in p. 8. aq. ros. & spir. vin. parte una facti ) ʒb.

Castor. eodem modo parati ʒj.

Extr. spec. Diamb.

Diamarg. frig. &

Diamolc. dulc. in Acet. destill. mixtum parat. ʒij.

Magisterii corallini ʒ-lari ʒvj. M. ut artis est. Servetur in vitro ad dimidiam solium pleno qua post paucas horas fermentari incipit, quod dum hinc, agitentur saepe spatula lignea.

Dof. gr. iij.

N. *Essentia & carura omnia quae vulgariter Laudanis adduntur, pretium potius, quam virtutis, agunt.*

16. *Laudanum pectorale valde excellens Ang. Dale astrivimus.*

℞. Extract. Opii liquidi in part. iij. V, & part. i. aq. ros. per digestionem 3. & in B. parati ʒj.

Croci.

Florum Sulphur. Benzoinat.

Aloës lucid.

Myrrh. el. ana ʒij. pulveriscentur & M. calide, addendo spiritus Sal. com. ʒj. ( ad promovendam fermentationem. )

Hoc Laudanum tutissimè exhibetur phthisicis à Catarrho, Asthmaticis tussientibus, cum extracto sacci glycyrrh. in Epilepsia aërea cum sanguinis effarvescencia, haemorrhagia, capitis dolore. In dentium dolore dissolvitur in + & applicatur denti. Dof. eadem cura superiori.

N. *Plures insuper Laudanorum descriptiones passim reperitur, ut in Alchymia Libavii, l. 2. c. 1. in Opiolog. Cl. Dn. D. Winckleri, Ereyngii, & suis, quae curiosum Lectorem remittimus.*

12. *Pilula Narcotica Plateri. Vid. l. 2. c. 74.*

HOFMAN. *Præparata 1. Extractum Opii Quercu. 2. Extractum Opii Angeli de Sala. 3. Laudanum Opiatum Quercu. Colla Cl. Sennerti. S. Cloffii &c.* Posthabitis omnibus Opium corrigentibus & extrahendis communibus processibus, qui in solutione & extractione cum aceto, succo Citri vel Limonum, spiritui vitrioli, sp. vini &c. consistunt, prout & D. Astrucii descriptiones tradunt, convenientior sane non habetur eo, atque qui ab Esch, D. Isid. Langulato communicatur in Epistola ad preclarissimos Naturæ Curiosos de quibusdam de chemiæ præparamentis cujus etiam aliquot ante annos ah hinc mentionem fecit Thysot Bartholinus Centur. 3. in Epistol. Medicin. 45. & peragitur adminiculo fermentationis cum succo cydoniorum. Ubi, si quis corpori humano noxiam qualitate Opii ex Sulphure ejus volatili ac fetido emanantem forsitan in dubium vocare velit elaborando hunc processum proprio expertus damno, cautior in posterum in contradicendo & resutando Cl. Zmofferus fuit. Sequenti autem modo elaboratur. Rec. Opii Theb. in particulas consutū lbj. affunde ei in cucurbita humili succo cydoniorum bene maturarum recentissimi lb. adde Salis Tartari puri albi ʒi & fici ʒj. exponere leni calore per diem unum aut alterum, usque dum bullae quaedam appareant, tunc adde illius promovende equali Sacchari pulverisati ʒvj. porro quum caloris gradum observas quem fermentatio requirit, sic facis bene etiam procedet, videbis opium vehementer atrolli & resolvi per minutia; Cave vero à sulphure narcotico graveolenti, quod tunc solet respirare, quod Mihi cum prius conficerem, obtutum capitis dolorem cum somnolentia induxit, quod cautior postmodum factus, cum secundà vice præpararem, devitavi. Videbis quoque partem impuri volatilis spumosi (superiora petere) partem vero magis terrestrem in fundo cucurbitae subsidere, tandem in medio consistet puriore pars liquor rubini instar pellucidus, quem candè separabis & debita distillatione ad melligenam inspissabis. Haec donec sp. vini alcohólico dissolvas & filtras ac per membram cingentis, ut quicquid adhuc crudi inest, coelesti illo ignis marceat. Sicut autem ad justam consistentiam abstrahatur. Haec *Essentia* est Medicamentosa curam ac immunè à vulgi dietetia, imò polypharmaceutica

threstum *Hec de Lencost. l.a.* Nec justa est querendum de hoc medicamine censura, primo, si opium cum succo cydoniorum extrahitur, hujus extractum proprium majorem cum extracto opii ponderis fieri, quod vires istius immittat; præterea fieri roob cydoniorum opiatum. Deinde ab additione salis tartari verendam esse fermentationis annihilationem, & faciliè postea ob Sal tartari diffuere opium, si ad pilularum redigatur consistentiam. Verum Sal tartari in hac operatione inhibere fermentationem experientia repugnat, & faciliè hanc censuram subterfugient, si fermentationem jam cum succo cydoniorum opium denud cum sp. vini rectificato solvamus, siltremus, ac post novam circulationem induriam demum ad justam consistentiam extracti redigamus.

N. Qui simplici dissolutione ac digestionem cum sp. vini facta sunt contenti in Opii correctione, videant, quomodo symptomatibus ab ejus usu provenientibus esse satisfacere queant non minus rationem de his reddendo, quam ea mitigando, ut circumspèctum ac longa experientia peritum Medicum praxis docuit.

Hujus vires ferè sunt incomparabiles & se extendunt ad omne Morborum genus ( exceptis sporosis, febrium ardentium & malignarum vigore, item asthma, hydrope & omnibus affectibus, ubi spiritus oppressionem patiuntur ) febrium ardentium inordinato motu peccantem sedat, viribus defectam Naturam reficit, doloribus & vigilis consumptam placidâ quiete refocillat, vel lympham, liquorem nervosum & massam sanguineam nimium effervescentes compescit, vel spiritus paulò concitatos ad temperiem reducit. vid. *Baconum de Perustano in tr. de vita & morte*

Datur vel per se in appropriato vehiculo & gr. ss. ij. iij. tv. &c. vel cum alio admixto, & tunc dosis extenditur ad plures quo tas. In hemierania, colicâ, calculo, arthritide vagâ & fixâ, febrium ardentium initio, &c. Cum sale volatili tartari, ꝑ. & c. Item in calculo cum Terrâ foliatâ solutâ, tincturâ Salis tartari &c.

¶ CCCXCV. *Opopanax.*

ὄππαναξ, *Dioscorid.* Opopanax. Gummeus est succus ex panacis heraclei fauciatâ radice effluens ac concretescens.

Dicitur Opopanax & Opopanacum, *Cord. hist. Celsi.* Planta autem insignitur, *παπανας ἠρακλειδος, Dioscorid.* Panaces Heracleum, *Matthiol. Celsi.* Panax Heracleum, *Lob. Dod. Ger. Pan. Herculeum, Casalp. primum, Tab. Panax Sphondylii folii, C.B. 1.*

Vires. *Cals. 3. succ. 2. emollis. digerit, status discendit, purgat pituitam, crassam & lentam, à paribus remouit, cerebro, nervis, sensoris, juncturis, Thorace, (de quo Class. 4.) uvule delapsæ opitulatur (suffusio in os immisso.)*

N. Si na bonitatis, color extus flavus, intus albus, aut subflavus, sapor valde amarus, odor gravis consistentia pinguis faciliè in aqua solubilis, levis, tenera, friabilis, galbani instar lactescens, dum solvitur ad lacteum liquorem propius accedens. Improbatur Opopanax niger ac mollis.

PRÆPARATA.

[ Pilulæ de Opopanace rari usus. ]  
Opopanax, styrax calam. bdell. labdan. oleum sed paucum profundunt.

HOFFMAN. *Opopanax.*) Est succus gummosus ex radice panacis heraclei vulneratâ emanans possimam ætate, ad usum plurimos commendabilis, ut vocabulum plantæ, ex quâ destillat, innuit. Panax enim, unde & Panacea, omnem curat Morbum vel omnibus Medæ am subministrat.

N. Plus de aquæ, quam resinosa substantiâ possidet.

P.

¶ CCCXCVI. *Pissasphaltos.*

Πισσαφάλλος, Πισσαφάλλος, Nativum Erdwachs. Asphaltos. Asphaltus, Earibwax, or Teovs Bitumen. Asphaltus, of Artmas of Jodopia. Factitium.

Nativum describitur à Dioscoride, quod nascatur in Apollonia Epitrot. Item quod ex Cerauniis montibus devolvatur, & impetu fluminis raptum rursus æstu in littus expuatur, ibique concretescat. Hac ratione nihil aliud esse videtur quam ἀσφαλτος, de qua l. 3.

Factitium, est compositum quid seu mixtura ex pice ac bitumine (unde & nomen accepit) videturque id esse, quod nostrates ἀσφαλις, vocitant, seu bitumen Judaicum.

N. Sunt qui Pissasphaltos munitiam Arabum dicunt, de quo lib. 5. in homine.

Vires. *Cals. 3. & succ. 2. dolores capitis aliisque ejus morbis à frigidiæ obortis medetur.*

¶ CCCXCVII. *Pix.*

Πίσα, Pix, *Veck. Pitch or Pick.* i. e. Est pars Resinosa ex accensis tædis, id est, arboribus resinosis per senectutem nimia pinguedine q. strangulatis, colligata.

Modus fiendi rusticis committitur, qui in nonnullis locis, ubi arbores resinosæ abundant, inde victum lucrantur: fitque ad modum quo destillatio per descensum fieri solet. Rogus scilicet tædatum resinorum contegitur undique termitibus terræ, ne qua exhalatio fieri queat; hinc subdunt ignem per foramen relictum, quo fit ut resinosa pars colliquata in canales affabrè subditos effluat, initio liquidior, hinc crassiora ultimò crassissima. Affertur autem copiosè ex Finlandia, ubi rogos ejusmodi plures non citra oblectationem vice unâ & eadem conspexi, abietem enim ac Pinam copiosè illa alit.

Dicitur Pix liquida Pisselæon, *Dioscor.*

N. *Arbores resinosa sunt inprimis Pinus, Abies, Terebinthus, Cedrus.*

Pix illa ubi denud coctione purgatur, seu si mavis dephlegmatur, crassefit magis ac magis, diciturque Pix sicca, Palimpissa, Pix navalis (quod navibus picandis, adhibeatur,) non quod à navibus maritimis derasa sit, quippe hæc appellatur Zopissa.

Vires. *Ut resinam sapit, ita & resinarum Vires obtinet, idque eo magis, quo liquidior pix fuerit, sicca enim exiccat foris: facultatis itaque pix liquida est calfacientis, discutiens, mollicentis, digerentis, anodyna, &c.*

PRÆPARATA.

Ol. stillat. Fit l.c. per Ret. per se, vel addito sabulo. Vires. *Maximè prodest ad vulnera capitis, ad puncturas ex causâ frigida egregiè facit.*

N. Multum olei fundit.

[ Aqua picis arthriticis doloribus utilis dicitur. ]

R.

¶ CCCXCVIII. *Resina Terebinthi s. Terebinthina Cypria.*

Terebinthina in officinis Resina est liquidiuscula, referens balsamum sive oleum crassiusculum, colore ex albo flavescens, sapore acris, lenta, cutique tenaciter adherens. Estque duplicis generis. Resina scilicet Terebinthi & Resina Laricis. Resina Terebinthi *πάρτιον τερεινθίνον.* Resina Terebinthina (Avicennæ gluten Albotin) est ea quam officinæ Terebinthinam Cypriam, Venetam, Paracelsus Lorchet appellat. Terebinthina Resina, *Marsh. Ter. vera, C.B. 1.*

Optima censetur clara, pellucida alba. vitrei coloris in cæruleum vergentis, acris & odorata. Præfertur item quæ ex Chio Insula affertur, post hanc Lybica, tum Pontica; tandem Cypria, Syriaca, Judaica, Arabica. Terebinthus arbor est mediocrius magnitudinis,

in plurimis regionibus sponte familiaris, v. g. in Hispania, Syria, Sicilia, &c.

N. Terebinthinam veram officinis esse ignotam autem at Clusius, officinalemque esse resinam abiegnam & velleis abietibus collectam. Vide sis class. 1. in abiete.

Vires. Facultates Terebinthina ex lib. 2. sub titulo de Resinis huc referre licet. Excellit enim Terebinthina præ reliquis Resinis, unde & facultatibus præpoller. Conferat intrinsecus, præcipue in ussi aliisque pulmonum affectibus (cum melle,) in urina ac alvo cistenda: convulsis Epatis, Lienis, Renibus, Vesica, expectorationi prævalens ac phthisi incipienti succurrit, calculum pellicis, arthriticos affectus iuvant, uterum à subverta liberat. Extrinsecus usitatio est terebinthina Laticis qua hujus vicaria in defectu esse potest, viribus iisdem pollens, sed imbecillioribus.

N. 1. Laticis solet in aqua appropriata & hinc exhiberi.

N. 2. Exhiberi potest 1. per se, placentulis, quas oblatas vocant, involvatis. 2. In aëquo liquore, adjecto antitillo Vitelli ovi, sic aequum felicitat exhiberi liquorem. 3. Inspissat aliquantulum & in pituita redacta. Verum ob evanescentiam spiritus præstanti modi priores, vel si placet, fermentur modo sequenti.

- Pilula de Terebinthina cum Rhab.
- Pilula Podagrica.
- ℞. Terebinth. Cypr. ʒj. coq. in ∇ chamæpyt. dum albescat, hinc adde Rhab. opr. pulv. ʒvj.
- lv. arthetiq.
- Succin. alb. ana ʒij.
- Glycyrrhiz. ʒj.
- M. & F. Massa.

Vires. Faciunt ad removendam materiam calculi & podagra.

Dosis ʒb. ad ʒj. &c. Cl. Greg. Horst. part. 2. lib. observ.

N. Crato easdem habet, sed paulo secus, conf. 143.

HOFMAN. Resina Terebinthina seu Terebinthina Cypria. Vera Terebinthina ex Terebintho Arbore habetur & ex Chio insula defertur, chiensis appellata. Post hanc Lybica probatur, deinde Pontica. Venæ Terebinthina non Terebinthi Arboris, sed viva Abiugis resina est, licet vulgari sit elegantior.

Terebinthine est arbor conorta, fruticosa & mediocri magnitudinis, caudice crasso, ramis multis, oblongis, foliis fraxini modo longis, sed cretioribus & pinguioribus. Flores admodum parvisunt, muscosi & purpurascetes, fructus erigui bacorum ritu racematum coherentes, retundi, oblongi, pingues ac resinosi, odore grati.

Nascitur copiosa in Chio, Cyprio, Syria, circa Idam ac Macedonia.

Vires. Hæc Terebinthina Cypria reliquis præfertur resinis ob facultates & vires, quas præstat egregias in tussi & aliis pulmonum affectibus diuretica, juxta ac alviduca est, Unde in interit exulcerationibus ventriculi, intestinorum, Epatis ac lienis &c. notabilis est energia, exhibita cum vitello ovi soluta in brodio calido, item in forma pilulari. Vid. ex hoc destillatam Aquam Nephriticam D. R. in Thesaur. nostro Pharmacæutico annexo lect. 1. Num. 51.

¶ CCCXCIX. Resina Laticis, s. Terebinthina vulgaris.

Resina Laticis est, quam Terebinthinam vulgarem seu Terebinthinam simpliciter ita dictam, vocant. Hæc quantum Terebinthinæ priori similior, tantò quoque præstantior æstimatur, adeoque optima, quæ purissima, odoratissima, aliquantum translucida, & quæ in tincto digito contumaciter & æqualiter distillat.

Vires. Calfac. emollic, absterget. Usus præcipuus intrinsecus in pulmonibus expurgandis, in Gonorrhæa sistenda (cum ∇ plantag. ac succino,) urinam ac alvum cit. Extrinsecus Chirurget usitatissima est, ferè

que in Emplastris omnibus adhibetur, mox etiam pus, maturat, & abieci cuius medicur.

N. Sani qui Terebinthinam, in cretissa infundunt atque sinu deservere sinunt, præ par ordinaris in preservatione calculi, viscerumque obstruuntibus.

PRÆPARATA.

Ex Terebinthina sola vulgari fieri solent, ad quem modum tamen & reliqua tractari poterunt.

- Suntque 1. Spiritus Terebinthina.
- 2. Oleum Terebinthina.
- 3. Balsamum Terebinthina.

Horum præparatio Vide L. 1. de oleis.

N. Oleum ac Balsamum raro steretur, crebro curant.

- 4. Colophoniam.
- Vires. Spiritus calfacit, siccat, attenuat, urinam cit, tartaream maculazinem resolvit. Hinc confert in tussi, aliisque Pulmonum affectibus: tartareis, in litas & veri obstructione, in calculo Renis & Vesica, in stranguria, gonorrhæa circumlenta, ulceribus penæ ex utroque.

Dosis à gr. iij. ad vj. & ultra.

N. Urina odorem Violaceus consiliaz. Balsamum calfacit, attenuat, mundificat, coagulat. Hinc adhibetur feliciter membrum frigore rigidis, tumoribus scirrhis, ulceribus inveteratis ac paridis, gangrana, fissuris pedum à frigore oriendis (perionibus) quæ efficaciter curare creditur.

N. Cunrad. Runkoth commendat sanæ spiritum Terebinth. mellium, cuius guttulus 2. 5. 6. in liquore conveniens quoties ad calculum Renis & Vesica atterendum. Parat ex melleis parti. 2. & Terebinth. p. 1. mixtus exaule & per Res. vel X distillatio.

5. Oleum caruleum Terebinth.

Fit S. S. in Vesica cupreæ ex scoebe radicem pinguium abietinarum cum flore chamom. affusi aq. q. l. fermententur per dies aliquot, donec Tereb. abietini inhærens tincturam. Quæ ad se attenuat, quam in olei ejus prolestatione secum in X rapit, sibi que per omnia miscet. Est volatarius incomparabile, si Terebinthifero creditur.

6. Tinctura Terebinth.

Evaporet ol. flavum illius leniter in scutella, dum restet Colophoniam rubentissima, & qua tinctura cum V trahitur, coque remoto balsamum relinquitur, quatenus inunguntur in doloribus.

7. Sat volatile Tereb. purgant. Describ. in Myroth. Fabri.

- 8. Pilula de Terebinthina cum Rhabarb.
- ℞. Terebinth. cypr. ʒj.
- Coq. in aq. chamæpycis dum albescat.
- Hinc adde Rhabarb. opt. pulv. ʒvj.
- Ivæ arthetiq.
- Succin. alb. ana ʒij.
- Ext. Glycyrrhiz. ʒj.
- M. F. Massa.

N. Crato aliquot hujusmodi descriptioni exhibet, atque Rhabarbaturam in minori quantitate immiscet.

Vires. Commendantur in preservatione arthriticis calculi, &c. summatur singulis urinis tribus, &c.

Dosis ad ʒj. Greg. Horst. lib. 1. observ.

**HORMAN.** *Resina laticis seu Terebinthina vulgaris.* Hæc ex Latice sponte sua destillat, & magna sæpe copia, Terebinthinae prioris viribus nihil cedens.

*Pires. Calisc. emollis, abstergit, &c.*) Unde usus Ejus præcipuus internus est in pulmonibus expurgandis, gonorrhœa sistenda, in præservatione calculi &c. Hæc teste *Forsko lib. 24. cõf. 28.* potius facit ad calculi præservationem, quam ad ejus curacionem. Cujus egregium habetur exemplum apud *Amatum Lufitanum Centur. 2. Casat. 68.* de Monacho quodam, qui hæc singulis diebus magnitudine nucis castaneæ cum Saccharo deglutiebat, & intra sex mensium spatium ab hoc malo liber evasit. Quare autem hæc frequenter usurpata, ut Reliqua diuretica, non nocent, hæc causam reddidit Gregorius Horstius deced. 8. quæst. 2. de calculo Renum & vesicæ affect. quia caliditas hujus temperata, membris coctioni dicatis amica. Aliam reddit *cl. Riverius Tom. 1. Praxis. Lib. 8 cap. 1.* quia Terebinthina urinas movendo simul alvum laxat, ita ut ex. fiores humores per alvum deturbentur, qui ab aliis diureticis ad renes deducuntur.

Ex hac præparantur 1. *Aqua.* 2. *Spiritus.* 3. *Oleum.* 4. *Balsamur.* 5. *Tinctura &c.* Horum præparaciones vid. *suprà lib. de Oleis & in Thezaur. Pharmacæutic. annexo sect. 1. n. 53. & 54. Aquam contra Gonorrhœam D. F. H.*

*Pires. Spiritus calcis, secat, attenuat, &c.*) diureticus est & Isthontripticus, confert etiam in ruffi, asthmae & aliis pulmonum affectibus, in gonorrhœa, stranguria, item in dysenteria non postremis obtinet laudes teste *Pierus in Nidolig. p. 104.* insignem enim vim Balsamicam, prout & *Oleum* obtinet anodynam, resolutivam & emollientem. Ex *oleo agyriae* balsamum suum Sulphuris conficiunt, pretio quidem inferiori, vero balsamo Sulphuris, sed non virtute. Ingressit etiam *Elisir vite meum balsamicum*, & Balsamum Hispanicum sect. iv. n. xi. *Thezauri Pharmacæutici* annexi.

N. *Oleum Terebinthinae* commune cum oleo Vitrioli mixtum cum aequali vel dupla quantitate, & ex parva retorta vitrea destillatum, notabilem Sulphuris suppetat copiam.

N. *Acetum* etiam ex Terebinthina per destillationem elicitur, postquam oleum acceperit, colophonia subsistente, quæ etiam per retortam destillata in acidum abt liquorem. Ex residuo Tinctura cum sp. vini elici potest.

## S.

## CCCC. Saccharum.

*Σάκχαρον, σάκχαρον, μέλι πολυάνων, ἄλις Ἰνδικός,* Sacchar, Saccharum, Zuccharum, Zacchar, Zæcharum, Saccharum, mel Harundinaceum, mel Canne. *Arabib. Zazat, Sudur. Sutter, Germ. Zucker. Du Sucre. Sugar. Snycker. Vid. Matthiol.*

Sucus est plantæ cujusdam arundinaceæ, non solum in India, sed in multis Asiæ & Africae locis, quin imò & in Europæ quibusdam Regionibus vernacule.

Exhibet autem Saccharum, partim incisione Trunci, unde Saccharum instar Lachrymæ exillat, quod rarum est, partim elixatione potissimum medullæ ac radicis, donec s. saccharum in fundo instar salis concreverit.

Planta illa saccharifera inscribitur Arundo saccharifera, C. B. 2. scil. inter arundines Indicas. Arundo saccharata, *Dalech in D.* Arundo saccharina Indica, *Lob. Ar. & Calamus Saccharinus, Lob.*

N. Sunt qui saccharum Veteribus incognitum fuisse statuant, sed falso. Mentionem enim sacchari faciunt, sed nomine mellis in canis concreti, mellis arundinacei, *Galen. 8. Meth. & 7. simpl. Dioscor. l. 2. c. 75. Hinc Paulus Aegineta. l. 7. c. 3. Salem Indicum vocare videntur, quod interdum superveniente Solis calore induratur & concretum Salis effigiem referat. His 3 adspicitur Plinius l. 14. c. 18. Sic & Avicenna Fen. 1. Can. 4. text. 2. c. 23. salem scil. appellat, qui ex India advenit, colore sal., dulcedine mel representat.*

Denominaciones sacchari sumuntur tam à locis, unde plerumque asportatur, tum ab elaboratione,

qua depuratur, Officinisque communicatur.

A loco natali dicitur 1. Saccharum Madariense, vel Mederense, à Medera Insula. 2. Saccharum Canariense, Canarium: à Canariis Insulis 3. S. Thomasinum seu Thomæum, ab Insula S. Thomæ 4. Saccharum Maltanum, Melissum, sive Melitæum, Cibalæ, à Maltha, seu Melitæ Insula. Sic dicitur & 5. Valentinum à loco refinationis, quæ Valentia Hispaniæ celebris est.

N. *Madera, Canarie S. Thomæ Insula, sunt Insula in Atblantico mari sita, Africæque vicina.*

Ratione elaborationis, saccharum, vel est non finum, vel refinatam, seu finum, vel Candisatum, vulgò saccharum Candi seu Candium. Non finum quod sola coctione in  $\nabla$  depuratum est, adfertur ad nos præpari in Pyramidales metas solum partim in formam pulveris ac grumorum crassiorum redactum. Non finum in pulvere Materialistis Castonada vel Castonada vocari solet, forsan à Cistis, quibus inclusum ad nos advehitur, Cista enim Germanis inferioribus ita appellatur. Aliis saccharum miscellaneum, quod ex diversis saccharis commisceatur. Estque hoc saccharum tum minus excoctum, tum quoque minus purgatum, unde & minus candidum, quippe quo magis depuratur, eo magis albefcit. Hinc diversi coloris exhibetur, album, gryseum, pallido citrinum, citrinum purpureo-nigricans, &c.

Non finum in metis, est pulveratum illud saccharum ulteriori coctione in  $\nabla$  excoctum, despumatione (citra refinationem) clarificatum, in formulas pyramidales usitatas effusum, qua ratione à fordibus feculentis per foraminula formularum illarum destillantibus sequestratur.

Refinatam seu finum est, quod lixivio (ex calce viva cum  $\nabla$  facta) solutum, excoctum, despumatum & postmodum inspissatum, inque formulas effusum est, inferiori parte perforatas, ut feculentus glutinosus succus defluat.

Saccharum candisatum, vulgò Saccharum candi s. candum, saccharum candium, saccharum crystallinum, saccharum lucidum, Germ. *Zucker-Candis.* Du Sucre de Candie. *Sugar-Candy. Snycker Candy / Stock. Snycker.* Est saccharum depuratum, candisando in crystallinam formam s. a. redactum, ad modum quo salia crystallari diximus. Atque album vel rubrum: album fit ex Canariensi; rubrum ex Tomasio.

*Delectus* 1. Ex loco natali optimum habetur Mederense, hinc Canariense, tertium locum sibi Melissium vendicat, ultimum, Tomasium. 2. Ex colore, purius æstimatur album, hinc gryseum & denique rubrum.

N. *De Saccharo refinato utrum non refinato præstat, dubium movetur. Negativa habet Tabernæmontanus, Herbar. l. 1. c. 41. Affirma ivam tuetur Angelus Sala in sua Saccharologia l. 1. c. 4. Verum mallem ex seculo rem decidere: quod refinatam, quæ aliquantulum acrius est, præstat in attenuatione, incisione, abstractione; non refinatam in lenitione, lavigatione, adeoque in pulmonum visis, &c.*

## PRÆPARATA.

1. *Saccharum Penid um.* Hoc fit,  $\mathcal{L}$  saccharum q. v. dissolve & clarifica per alb. ovi. Hinc cola ac inspissa lenitè, donec bullæ magnæ apparuerint. Hinc retrahes

retrahe ad  $\Delta$ , ut bullæ resideant, effundeque in tabulam oleo amygd. [vel Butyr. infus.] illitam, atque ubi nonnihil induruerit, de unco suspende, manibus celeribus [amylo conspersis] distrahe in formam debitam ac reponc.

2. *Saccharum rosatum.* Fit ex sacchar. in succ. ros. soluto.

3. *Saccharum Violatum.* Fit eodem modo cum succo violar.

4. *Aqua seu spiritus acidulus  $\mathcal{L}$ .* Sacchari (lbij.) destilla ex cucurbita vitrea fat alta & ampla [quippe facile in altum atrollitur,]  $\Delta$  arenae per gradus [NB. vel Retortam adhibere poteris,] sic exillat aqua acidula, cum oleo supernatante: Rectifica  $\mathcal{V}$  si placet, oleumque à spiritu separato.

Vires. Spiritum hunc in dissolutione lapidum aliorumque crustaceorum adhibere licet, & est instar spiritus Guajaci.

5. *Oleum.* Ex prioribus patet.

6. *Sal.* Ex relicto capite mortuo, ulterius incinerato elixiviat.

7. *Liquor seu Syrupus  $\mathcal{L}$ .* Sacchar. cand. q. v. affunde  $\mathcal{V}$  ad eminen. digit. 1. accendatur, efflagretque ad consistentiam syrupi.

Vires. Prodest in ussi, aliisque affectibus pulmonum, incisione, ac lavigatione operis habentibus.

N. Liquor hic apud vulgum usitatissimus est, magnaque estimationis.

8. *Liquor alius.* Inde Saccharum candidum albumi ovi cocti ad duritiem, reponc ad liquefendum.

Vires. Exhibetur ad iussim & asperitatem gutturis infantum. Extrinsicus confert oculorum ruvedini.

9. *Essentia & crystalli Sacchari.*

Essentiam & crystallos Sacchari paravi, ut repeties publicatum centur. 3. attic. 20. Kesseri. Addo autem partē ex sacch. & Acet. destill. factæ cochlearum unum ac alterum ol. Tartari, materiam relinquo in digestionem cinerum per 24. horas, postea per lbj. sacch. affundo  $\mathcal{V}$  non rectif. mens. 6. digeratur denuo, habebis Tincturam corroborantem.

Dof. coh. 4. Sam. Clöff.

S.

HOEPMAN. *Saccharum.*)  $\Sigma\alpha\chi\alpha\rho\varsigma\ \sigma\alpha\chi\alpha\rho\omega\varsigma$ , Mel arundinaceum, Mel canna Germ. Zuckr.

Succus est plantæ crassissimæ arundinacea &c. ibid.) Hæc planta est septem octove pedes longa, crassissima, geniculata, foliis utrinque multis longis, angustis, striatis obvallata, fungosa, medullosa, & intus dulcissimi fucci uberitate referta. Radices promittunt cannae nostratæ amulas, sed minus lignosas, magis succulentas & dulciores, à quibus germina quedam erumpunt, quæ avulsâ & legitimo tempore transplantata virent & adolefcunt. Compositos flores gerit, ut arundines, inter quas rectè numeratur.

Non solum in India &c. In Sicilia uber est cannae istarum proventus à Messana Cataniam versus Urbis Tahormina est, ubi est Mola Saccharina, in qua magnus est apparatus instrumentorum, torcularium & furnorum. Mensc scilicet Junio & Julio, Succum exprimunt ex cannis selectis. Modus talis est. Cannas primùm minutim incidunt, huic operi destinati homines, deinde forti torculari supponunt & succum exprimunt, qui per latera torcularis in subjecta vasa destillat, lapidis molaris interea à prætelabente aqua movetur. Secundâ expressione supponunt reliquias sacco inclusas pervio, communemque succum injiciunt ampullis farnis foro largissimo & quater coquant. Deinde in formis suis instillant, quas campanas vocant, in modum campanarum confectas, quibus parte inferiori foramen insculpunt, ubi reservatur per quatuor menses in cubiculo vel alio loco clauso, ut sensim indurescat & per foramen exillat humor crassior, quem Melatza vocant, qui decidit in vas circumpositum & Saccharum ex indidit fit pauci valoris, reliquias verò deparatur longioris temporis morâ. In Mola hæc placeat, quæm centeni occupati sunt ma-

gnis impensis. Saccharum ipsum nigrum est & ignobilis propriè cannam & terræ vitium, & præstat illud, quod conficitur in Urbe laqueudæ inter Messanam & Panormum; At quod Panormo apponatur præstantissimum est, & Messana in cubis adhibetur.

N. Sunt, qui Saccharum Variis Intermixtum fuisse statuant, sed falso.) Inter Litterarios Heroas gliscæ controversia de Saccharo, an scilicet Nostrum idem sit, quod Antiquorum Salmasi in exercitationibus Pimpinii Saccharum Prisci edocuum ex arundine credu fuisse, arboreæ magnitudinis & Munda ab Indis vocari. Differre deinde viribus, quia Antiquorum Saccharum fuit è solidior: h. e. venter legitis immixtionem, tenuem & veheç absterlivum. Saccharum præterea illorum non fuisse siticulofum, teste Galeno, sed sitica fetida, adeoque pro potu inferivisse. Unde dictus Salmasius Manna nostram potum pro Saccharo veterum accipit. Verum canna variare potest magnitudinem pro terra & coeli varietate. Malva nostra humilis est, Indica verò hortensâ major & arboreæ procinnatis, non tamen viribus propterâ differunt. Deinde nostrum etiam Saccharum ad alvum proitandam clysteribus miscetur, & pro siti vinum Saccharatum itenui potatores hauriunt. vid. Epitol. medicinali Thom. Bartholin. centur. 1. Epist. 54.

Demominibus Sacchari, sumuntur itum à Luis, ex quibus adportatur, unde aliud est Medicis à Madagâ Insula, aliud Canariense à Canariis Insulis. Aliud Thomam ab Inula S. Thomæ. Aliud Melibum à Maldiva Insula &c. tum ab elaboratione, quâ deparatur, sic aliud est finum vel coctissimum vulgò Saccharum cannam, quod est Saccharum castellanum in formam crystallinam redactum; Hoc est vel etiam ex Canariis, vel rubrum ex Thomæ elaboratum. Aliud non finum, quod partim in pyramidalibus meis fuit, partim in formâ granularum crasserum ad nos adportatur. vid. D. Anthonem.

Preparata s. Saccharum Penidura.) Hoc quoque modo à Saccharo communi alio differre non solum modo substantiæ, & ratione coctionis & singularis modi efformandi in manuali operatione consistentis, unde singularem acquirat naturam, sed & ratione puritatis, & quod partes alienas, quales oleum amygdalarum dulcum & amyllum, habet admixtas.

Aqua seu Spiritus acidulus.) Rec. Sacchari soluti q. cens. fac lateres & superfunde illis usque dum nihil amplius attrahant, tunc pelle per retortam spiritum, qui gemmas solvit & summum est arcenum in calculo.

N. Omne Saccharum acidum in se continet, ob quod Booticis & febicitantibus nocet, quo varias violas effluventias suscitât & ventriculi vitale fermentum corrumpit.

N. Nonnulli preparant ex Saccharo & O calcinato mixturam, ad solutionem perlarum, corall &c. incomparabile.

Preterea conficitur etiam ex Saccharo Symplicis Essentia & crystalli sacchari ad tussim & asperitatem gutturis egregie virtutis. Sed Sal. extructo Cap. mor. nullum momentum est, quod D. Anon allegat.

HOEPMAN. *Sagapenum.*) communiter Serapinum; est etiam gummi resinorum balsamicum, Arboris cujusdam ferulaceæ Serapen dicitur, ex cujus radice sauciata destillat.

Vires. Calfax, siccat, aperit, attenuat, &c.) Hoc præter aliud à D. Anone allegatas vires vim etiam obtinet peculiarem quam magneticiam, quâ intestina dislocata in hinc passione ex horum in pristinum reducit locum, unde primum est ingrediens Emplastri mei magnetici, quod in diâris uxor affectibus.

¶ CCCC. *Sagapenum.*

$\Sigma\alpha\gamma\alpha\pi\eta\omega\varsigma$ , Diosc. Sagapenum, Sacoportun, Offic. Serapinum, Matib. Cord. hist. Caf. Serapiniflaxi. Sagabene. Sagapen, a Gum, or Juice of Serapin. Bonne Sagapen/ Sap van Serapin. Est lachryma seu Gummi arboris cujusdam ferulaceæ, eisdem cum succo nominis, ex qua sauciata educitur.

Nascitur in Media Regione, unde Alexandriam, ac hinc Venetias atque in alia Europæa loca transportatur.

Optimum censetur syncerum translucentum, foris colore fulvo vel rubro, intus albo, gustu acre, odore gravis, portumque æmulans.

Vires. Caff. 3. sic. 2. attenuat, aperit, & substantia

est tenuis: tanta extrahendi vi pollere dicitur ut quoque spicula ex carne eliciat: purgas lentos & crassos, imò & serofos humores ex venticulo, intestinis, utero, renibus, cerebro, nervis, iuncturis, pectore. Hinc prodesset in hydropo, tussi inveterata, asthma, cephalalgia, spasmo, epilepsia, paralyti, tremore artuum, in obstructione & tumore splenis, febribus intermittens, dolore colico, mensis ciet, (sed factum enecat) urinam movet. Extrinsecus convenit pleurisi, aliisque tumo-ribus ac doloribus, mitigatione ac resolutione opus habentibus. Fumus excitat Epilepticos, hordeola Cilio-rum sanat.

Dosis à ʒʒ. ad ʒj.

N. 1. Ventriculo ac Epato quia non adeo familiaris est, corrigitur tersa parte Mastiches Cinnamom. Zinzibere, &c.

## PRÆPAR.

1. *Sagapenum depuratum.* Fit ut depuratum ammō-niacum.
2. *Pilula de Sagapeno.* Vide Dispens. August. & Cord.
3. *De Sagapeno Camilli.* Vide is apud Quercet. & supra l. 2.
4. *ſatida.* Vide Disp. Aug. &c.
5. *Oleum stillat.* Fieri poterit ol. Gum. Ammoniac. per X in Arena.

HOFFMAN. *Sagapenum*) communiter *Serapinum*; est etiam gummi resinōsum balsamicum, Arboris cujusdam ferulaceæ *Sagapeni* dictæ, ex ejus radice fauciatâ destillat.

Vires. *Celsæ*, *ſiccat*, *aperit*, *anemat* &c. Hoc præter alias à D. Autore allegatas vires vim etiam obtinet peculiarem quasi magneticam, quâ intestina dilocata in illâ passione exheria in pristinum reducit locum, unde primarium ingrediens Emplastri mei magnetici, quod in diæti utor afficitur.

## ¶ CCCCII. Sanguis Draconis.

Κίμα δραπεῖτος, *Dioscor.* Sanguis Draconis est Lacryma arboris cujusdam, instar sanguinis exsiccati, concreta. Solvitur quidem in ∇, quam lacteam quasi reddidit, sed sine mixtione, quippe refrigerata ∇ subsidet iterum, parietibusque vasis adherescit, Videatur *Cord. hist. Math. Clus. Acoſta*, (inter Gummi) *Drachenblut.* Sang. de Dragon en Larmes. *Dragons Blood.* *Dracte Dragoensbloed.*

Advehitur ex novi Orbis Insula cui nomen *Portus sanctus*, ubi partim sponte, partim vulnere caudici illato, profluit, arboris illius fructus cerasis similes sunt, detractâque pelle dracunculium exactissimè representant, unde & nomen lacrymæ succo huic impostum est.

N. Sunt qui *Dioscoridis* cinnabarim esse velint.

Vires. *Refrigerat* (alijs caliditate & frigiditate temperatus est,) *exsiccat* *strenuè*, *stringit*, *repellit*. *Ufus* ejus est præcipuus intrinsecus in exsiccandis cataractis, (impositus capiti) in hæmorrhagia sistenda, (dysenteria & alijs alvi fluxibus) vulneribus glutinandis, dentibus laxis stabilicendis.

N. Umbilico impostus quoque dysenteria prodesse dicitur.

## PRÆPARAT.

Nulla inde prostant, depurati tamen potest, si in aqua decoquatur, à fæcibus decantetur, & denudò inspissetur.

HOFFMAN. *Sanguis Draconis.*) Est lacryma Arboris cujusdam magnæ, & vocatur *Esquahuil* in Mexicana folia ferens

verbasci, ampla & angulosa, sanguine stillans, quem vocant *Draconis*, unde event ei Nomen. Hujus fructum perhibent admirandum, nam sublatâ, quâ integitur, pelle, illic *Dracuncul* apparet tanto artificio à Naturâ factus, ut à peritissimo aliquo artifice à marmore sculptus videatur, collo oblongo, ore hiantè, spinâ aculeis horridâ, cauda oblonga & pedibus conspicuus.

N. Venalis hodiè etiam exponitur à Materialistis inclusus parvis fasciulis, colore ipsam cinnabarim æmulans, quem depuratum à fæcibus & iterum inspissatum judico, cum spiritu vini prius ejus lacrymâ extracta; Nam sanguis Draconis sp. vini infusus sanguineum colorem emittit elegantissimum, cum ∇ autem, oleo, vel alio liquore vix aliquem.

## ¶ CCCCIII. Sarcocolla.

Σαρκοκόλλα, est lacryma gummea in granulis mænæ seu pollini *Thuris* similis, colore subrufa, (vel flava) sapore amara, dulcedinemque (*Glyzyrrhizæ æmulam*.) post se relinquentem. Profluit ex arbore quadam exotica, spinosa ac nodosa, ejusdem cum lacryma nominis, quæ tum sponte tum fauciatâ lacrymam illam profundit. Videatur *Math. Cord. in D. & hist. Cas.*

Eligendâ recens, coloris ad pallorem vergentis [veterusta enim rubescit,] saporis amari, substantiæ porosæ, viscosæ, glutinosæ, & quasi spumosa, facillisque in ∇ solutionis, &c.

Vires. *Calsuc. & ſicc.* 1. *stringit*, *consolidat*, *glutinatur*, *coquit*, *mauratur*. *Ufus* præcipuus in vulneribus extergendis, consolidandis, cicatricem obducendis, unde & nomen adepta est, &c. *Mirificè* prodest, & in oculorum fluxionibus, albugine, nubeculis, [maceratur in lacte asinino vel humano & (5) postea cum ∇ rosar. mixta, ciliis imponitur, addito si libet, tantillo sacchari,] in hæmorrhagia narium [anacollematis immiscetur.]

N. Sunt qui propinant purgandi gratia, crassoque & viscoso humore, ex parvis dissuis, e.g. artisculis, pulmonibus illa retrahi scripserunt.

Dosis ʒj. corrigenda est, ut sagapenum.

## PRÆPAR.

*Pilula de Sarcocolla compos.* Vide Dispens. August.

## ¶ CCCCIV. Succolata.

Succolata est massa in placentas sar crassas formata, rubra saturatè, friabilis, sine odore, non ab similibus sanguini Draconis, præterquam quòd sit coloris lucidioris.

Dicitur *Chucalate*, *Chocolate* *Linscottus part. 9. lib. 4. c. 22. Ind. Occid.* *Cacavate*, *Benzon part. 5. l. 2. c. 16. & 17. Ind. Occ. lus. exog. l. 2. c. 28.*

Fructus ex quibus *Chocolate* conficitur, dicitur *Cacao*, *Clus. Tab.* Amygdalis similis fructus *Guatimalensis* s. *Avellana Mexicana*, C. B. 6. *lacao*, *Bertio*, *Mercatoria* in *Hispaniola*.

Fructus hic arboreus siliquis inclusus, amygdalatum speciem refert colore fuscus. Adfertur copiosus ex *Guatimala*; adhibeturque loco moneta, pauperibusque elemosyna datur. Parant ex hoc tum potum Indis vulgarem, tum massam hanc *chocolaten* dictam, (& potius hoc nomine venit) quæ fit ex dictis granis contusis, & atomatibus mixtis.

N. *Primus honor debetur ei, quæ in America paratur, posterior, quæ in Hispania ex granis adveclis conficitur, vetustate paulatim vileſcit.*

Y y Vires,



Vires. Conferre dicitur *ventriculo frigido*, *peccatori adeoque tussi*, *purulenteque in primis sreatui*, *vertigini. Quin & commendatur summè ad reborandam vitæ Balsamum, Venereque proricandam.*

Ufus est, ut mane cum saccharo in vino vel ceruvisia calida diluta absorbeatur, vel cum lacte.

Dosis ℥j. ad ℥ss. & ultra.

N. Fructu hujus participem me fecit Joh. Petrus Materiasista hujus Reip. celeberrimus.

HOFMAN. *Succolata.*) Minus rectè ita dicitur, sed potius *Chocolate* dicenda. Fructus ex quo conficitur dicitur *Cacao*, quod nomen etiam Arbor retinet, quæ etiam *Cacaote*, *quadrin* vocatur, est amplitudine & foliis mali Medicæ, longe tamen majoribus & amplioribus, fructu oblongo, peponi magno simili, sed striato & rufo, cacahocenti nuncupato, semine cacahoa pleno, quod semen Mexicanis pro nummo est, & materiam potionis eidem genti gratissimam præbet. Substantia idem constat pulla in dispersis divisa particulas, sed probè inter se compositas, tenera, multi nutrimenti, submara & subdulci & temperata natura & aliquantulum frigida ac humida. Sunt autem quatuor hujus Arboris differentia. Prima *Quahua-cacahoa* dicitur, omnium maxima & amplioreni ferens fructum. Altera *Metacahoa*, quæ mediocri constat magnitudine ac fructum fert magnitudine à prædicto secundum. Tertia *Xochicacahoa* vocata minor est, ac minorem profert fructum, semineque extrâ rubescens, intrâ verò cæterorum colore. Quarta omnium minima & ideo vocata *Halcacahuate*, seu humilis, polum fert minimum, haud alterius, quàm cætera genera coloris. Quæ differentia omnes eadem polleant facultate, atque eodem usui præstant, licet postrema potionibus magis interserviat, cætera verò nummis aptiores & commodiores sint. Aëris itaque & laborantibus exhiberi solet ex eo semine parata portio, cui nihil præterea admittum sit, temperando ætatis & servari, placando, & his, quos calida hepatis aut alterius partis vexat interperies. Quatuor genera potionum ex his conficiuntur, inter quæ *Chocolate* dicta maximè celebris est, quæ tamen variis etiam componitur modis pro cujusvis appetitu. vid. D. Joh. de Lais. *descript. Ind. Occid. Lib. 6. cap. 2. Antonium Rachen Lib. 2. rerum Medic. Nov. Hispan. p. 80.*

Vires. (Sec.) Hujus jam passim est receptus in primis apud Magnates, qui pro summo confortante mane cum saccharo vel sine saccharo in vino generoso utuntur & summè commendant ad venerem promandam. Dosis hujus est à ℥j. ad ℥ss. & ultra. vid. in thesaur. pharmaceu. annexo Electuarium ex hac paratum ad coitum scilicet. viii. n. xx.

Plura de Succolata, sub nomine *Chocolata* & *Chocolada*, vide suprà in Classe prima Physiologia.

### ¶ CCCC. Styrax seu Storax calamita.

Στόραξ, Styrax, duplicis generis in Officinis profert, siccus & liquidus.

Siccus Officinis Storax calamita, (à Cannarum calamis sic dicta, in quibus olim ex Pamphilia apportabatur,) est arboris cujusdam gummeus, resinolusque succus concretus, aridus, odoris suavissimi, videatur *Math. Corâ. hist.*

Crescit arbor illa Storaciflua in Syria, Sicilia, Pamphilia.

Præfertur Styrax pinguis, lentus, fragmentis albicantibus rufescens, vel flavus odore perseveranti, qui dum mollior, melleum liquorem reddit. Improbatur furfurosus, niger, cano situ obductus, inodorus.

Vires. *Calfacis, exiccatis, emollis, concoquis, Cephalicus in primis est & nervinus: medetur tussi, catarrhis, rancedini, gravædini, vulvæ præcluse, duritie, laboranti, extra & intra datum: convenit: immiscetur cardiaci & leticantibus, ætatem lenit mollior, si cum Terebinthina in forma cataplasmi assumatur. Extinctus suffum capitis adhibetur.*

Extinctus suffum capitis adhibetur.

### PRÆPARATA.

1. *Oleum stillar.* Sic si Styrax cum  $\nabla$  Rosarum digeratur, postmodum in  $\nabla$  Ecce ex  $\nabla$  ætur, primam De leni, dein, quando  $\mathcal{S}$  stillare incipit, fontiori.

Vires. *Isdem confert, quibus Styrax, sed majori efficacia, gustu acribus in stillata sibiulata ascensit.*

2. *Oicum colium.* vide August.

N. Occurrunt descriptiones medicamentorum, in quibus Storax calamita & rubra distinctim præscribuntur, ut sunt *Diastoreum Nicolai*, *Trochiscus Alipata Moscati*. In his igitur quid per Styracem calamitam & rubra distinctim intellectum velis Nicolai, diversa sunt opinioniones: Sunt qui *Teyniana* per Styracem rubram innui volunt, ut *Fuchs*, in *composit. Medic. & Bauhinus* in *Pinac.* Alii Styracem optimam, quæ in grana confluit, ut *Augustani* & *Cordus*. Alii Styracem vetustate rufescentem. Verum enim verò eam in præscriptionibus optima quæque eligenda sint, ad *Styrax* & *Styrax* in grana recipiendus, ubi calamita Styrax sit mentio, per rubram aliud quid intelligere nique oportet.

HOFMAN. *Styrax seu Storax Calamita.*) *Calamita* dicitur quod olim in canariarum calamis ex Pamphilia importaretur. Styrax verò, quia fraxium ex arboris destillat, et hæc ubi emittit, statim concretis in glebam densam, resinolam, atque grana albicante, suavissimè fragrantem.

Ex Arbore Malo Cotoneæ simili manat, cujus tamen filia minor sunt, minusque rigida & æveta parte carum sicut albiæ arantia magnitudine non odore; bacca parvæ retini argenti exceptæ & pediculis longis hærentes surculis ad infusuram.

Laudatur pinguis, fluida, resinosa, flavus, fragrantis albicantibus rufescens, qui liquescens melleum reddet liquorem, atque nihil aliud est quàm Styrax liquidus. De quo vid. *Marrem.*

Vires *Calfac.*, *exiccatis, emollis, &c.*) Capitis & nervi generis opitulatur affectibus, tussis scilicet, gravædini, catarrhis, &c.

### ¶ CCCCVI. Styrax liquidus.

Est Liquor pinguis, instar Balsami crassus, graveolens.

N. De Styrace liquido, magnæ inter Auctores dissentio. Alii *Stydelicet* nihil aliud est, quàm *Stille*, i. e. *myrica colamita*. (a) Alii *salicinum* quia ex Styrace calamita in oleo ac vino soluta admixtaque resina laticis, excollit, (b) quæ de oculo ubi refraxerit. Styrax liquidus ad fundum secedere dicitur, ad superficiem melleum oleosam substantiam liquidiorè, alii expressa idè molitur. Serapioni Styrax liquidus, est oleum ex nucleis arboris storacifluæ expressum, at *corax*, *fraxini*, ex quo oleum expressum est. Styrax sicca videtur dicitur. *Avicenna* Styrax humidus sit per directionem corticis, estque colore nigro. Fax remanens eidem Styrax sicca dicitur, lib. 6. cap. 32. *Dioscorides* oleum Styracis appellat, quod aut componi in Syria ex Styrace. De hoc refert quod *castoreo* vehementer & emollit, veterum caput dolore afficiat graveque & soporem adfert. Quæ facultates in Styrace liquido deprehenduntur.

a) *Math. in Diosc. lib. 1. c. 26. Bauhin. Pinac. lib. 12. (scilicet) 6.*

b) *Fuchs. de comp. med. l. 1. c. 11.*

T.

### ¶ CCCCVII. Tacamahaca

Resina est, ex iis, quæ ex Nova Hispania non ita pridem

pidem adferri cœperunt. Colligitur ex vulnerata arbore instar populi procera, admodum odorata, cuius fructus ruber est, Pœonia semen æmulans. Resina autem colore accedit ad Galbanum, unguibus est albis, uti ammoniacum, odorem ac saporem gravem refert, cutique tenaciter adhærescit. *Vide Frag. Monard. & Indiæ Occid. part. 9. l. 4. c. 9.*

*Vires. Calfac. in princip. 3. sic. 2. valide astrictio- nis particeps, digerit, resolvit, maturat, tumores em- lli, dolores ac fluxus discutit: urinam in primis est, ni- xina ac cephalica. Usus præcipue externus est. Prænis injecla naribus que a moro, mulieres uteri suffocatione laborantes illico liberat. Umbilico Emplastris modo im- posta uterum suo loco retinet (usu familiarissimo.) ven- triculum roborat, defluxiones quasunque è capite de- fluentes reprimit, (unico excepta, & post autem alter- ram salcia vel utraque applicata, sufficive auricula) Temporibus adhibita (ceræ modo) defluxiones in ocu- los aut alias faciei partes revellit, dolorem dentium sedat, (dentibus etiam corruptis in dña:) abdomini Em- plastris instar imposita uteri fluxum cohibet: magna est efficacia in doloribus articularum (coxendicis) junctur- arum ac nervorum vulneribus imposita eadem curat, nimirum statim suppurare facit & spasmus prohibet. Monardes.*

*N. 1. Adeo celebris est apud Indos ut ad qualicum- que dolorem adhibeatur, nec aliud remedium novim, modo non adfuit inflammatio admodum calida.*

*N. 2. In veteratis cruris dolores Tacamahacæ Em- plastris loco imposita curatos vidit.*

## PRÆPARATA.

*Empl. Stomachicum. Vide l. 3.*

*HOFMAN Tacamahacæ.* Est etiam gummi resinofum ex iis, que ex Nova Hispania afferuntur. Et colligitur ex vulnerata Arbore, que vocatur Tacamahaca magna, folia ferens obrotun- da, mediocriter serrata, ac fructum in postremis ramorum fla- gellis parvum, obrotundum, solum ac referentur semine, nucleo Perfici haud absumit. Fluir ab hac Arbore scarificata ac ma- tris & interdum etiam sponte sua gummi Tacamahacæ eadem tempe prædita, qua Arbor & viribus.

Nascitur apud Miltetas, nec non Tangiteri regionis Michu- tanensis.

*Vires. Calfac. siccit, digerit, resolvit, maturat &c.* Unde in capitis, uteri ac nervosi generis affectibus usus ejus præcipuus est externus; Ex hac Oleum etiam destillat sequenti modo. *Recip. Tacamahacæ. l. q. misce silicibus calcinatis & pulverisatis. Q. la ex recota per Aren. donec stillare desinat, primò phlegma prodiit, spiritus & oleum albi coloris, deinde lutei, post co- loris hyacinthini, tandem ol. densum. Hæc omnia separatim referentur. Omne dolorum & tumorum genus tollit, in qua- cunque corporis parte illitum loco dolenti ut Capiti, tibiis, brachiis & spinæ dorsi, defluxiones in oculos & nares sistit, cranii dolores mitigat, temporibus illitum. Omnes ventris dolores pellit umbilico impositum, vomitus phlegmaticos re- primit, ventriculum roborat, podagricis doloribus misce- ditur, dum salia acida & acra præcipitat, concretosque humores dissipat. Et quod infirmorum hætenus experientiæ est comprobatum ad hystericos affectus, umbilico illitum omnes uteri morbos, evellit radicatus, ut nullus doloris sensus sit reliquus.*

## ¶ CCCCVIII. De Tartaro.

Tartarus in Medicina pathologica est res naturæ lapidescentis, i. e. in lapides coagulari apta, vel jam demum coagulata: potissimum tamen viscosam ac len- tam mucilaginem denotat, que nondum in duriciem lapidis conversa est. Hinc deducitur quoque ad officina- lam, denotatque sal terreste ex vegetabilibus certis, vel per se, vel artificio separatam.

*N. De Tartari origine non possum quin animi sensa communicem: Rerum principia primitus indigesta sunt, ac veluti, in chaotica sua dispositione simplicia: tunc subinde cum maturitate in partes secernuntur crassiores & subtiliores. Crassiores ad elem-entalem verum sta- tum, scil. aqueo-terrenum: Subtiliores & potiores exaltantur subinde seu (uti dicitur) spiritualesantur, i. e. in statum spiritus evolvuntur. Hæc ergo ubi ad sta- tum deducæ fuerint summum, quem natura intendit, exhibent spirituales partem, sin minus eadem sint digesta, vel eum tempore retrogressa ad statum crudorem exhibent Tartarum. constansem scil. ex partibus potio- ribus, aqua, terra & salis, adeoque Tartarus pollet vi- ribus insensibus, spiritus vires amulantibus.*

*HOFMAN De Tartaro.* Hic non est Naturæ lapidescen- tis, ut D. Autor cum aliis docet, licet coaguletur, nullus enim lapis prout Tartarus in aqua calida resolvitur in liquorem, qui communiter cremor Tartari vocatur, sed est concretum acidum à multo, cui formaliter inest, separatam, dum acidum in vino agens mediante fermentatione in facem vini tanquam in allu- cum sacuratur, & sua activitate jam extutum transit in coagula- tum, quod Tartarus vocatur. *Uide CL. Helmontius in Tr. Tartarus non in potu § 4. Tartarus vini, imposit, non est inter lapides reponendus, sed est liquor concretus. Interim neque vinum, nec facies ejus, sed ex ambobus constitutum Neutrum, ex succi vi- nois spiritu vini actualiter constantibus & leviter aclescentibus. Quæ aliis D. Autor de Tartari Origine adfert ex Penicio chaotico, cum lubrico nitantur fundamento, & suprà Lib. 1. Cap. 4. jamdum sicut à me refutata, prætermitto & ad alia transgredia- or.*

Notandum autem hoc loco, Nos non tractare de subtili sibi vini parte, quæ specialissimè Tartarus dicitur & cum vino con- juncta est purissimo, quæ vino colorem tribuit & in destil- latione vini sæpe in fundo remanet. Nec agimus etiam de facie- bus vini, sed de Tartaro ejus genuino, qui à succi vinosis levi- ter aclescentibus, ut suprà dictum, beneficio fermentationis se- cernitur.

Perstantior ille est, qui coagulatus continet dolii lateribus in- longitudinem protensus adhæret, ponderosus, durus, non po- riginus aut siccis facibus refertus, sed qui ab illa parte, qua vi- num tangit plurimè sapicibus instat ad manes acuminatus splen- det. Has notas ut plurimum Rhonanus obtinet & Monsbelinfr. Vinum tubrum rubicundum, albican. & nirescens album exhibet Tartarum.

## PRÆPAR.

Præparationes Tartar. sunt 1. *Depuratio*, 2. *Destilla- tio*, 3. *Salificatio*.

## I. DEPURATIO.

*Depuratio* vel fit à sordibus externis, vel parte magis arenosa ac minus solubili: illa lotionem peragi- tur, hæc solutione ac coagulationibus.

*Lotio seu ablutio: unde Tartar. lotus.*

*℞. Tart. triti ac cribati, q. v. affunde ∇ fontanæ, calidam (vel lixivium forte, e. g. ex cineribus clavellam.) agitate optimè, hinc sine sedere ac re- frigescere, postea decanta aquam unà cum impurita- tibus, idque repete aliquoties, donec Tart. sit instar arenæ.*

*N. Si lixivium adhibueris, edulcorare Tarta- oportet.*

*Solutio & coagulatio, unde.*

1. *Tartarus depuratus, Acidum Tart. Cremor & Crystalli Tart.*

*℞ Tartari optimè loti, q. v. affunde ∇ æ ferventis bonam quantitatem, agita spatulâ lignæ, & solvetur particula Tartari, cola per manicam Hippocrat. dum adhuc calet, alias coagulatur rursus, quod solum erat: restanti Tartaro affunde aliam ∇ æ ferventem,*

*Y y 2 agita*

agita & cola, idque reitera tantisper, donec nil nisi arena insolubilis restet.  $\nabla$ s has Tartaro imprægnatas reponit ut refrigerent, & videbis Tartar. purum, partim supernatante instar cuticulæ, partim instar crystallorum vel ad fundum residere, vel parietibus ac bacillis immixtis adherere, utrumque cuticulam scilicet & crystallos collige, exicca atque serva.

N. 1. Si nimia  $\nabla$ a quantitas coagulationem impederit, evaporare aliquantulum sine.

N. 2. Sunt qui cuticulam supernatantem seorsim colligunt (nomine cremoris Tart.) & crystallos eisdem seorsim (titulo crystallorum Tart.) verum eum utrumque ejusdem sit natura & efficacia, distinctionem hanc parvi momenti auctore.

N. 3. Felicitus adhaerescunt crystalli vasi ligneo.

N. 4. Si depuratum hoc Tart. haud satis candidum sit, solve iterum in  $\nabla$  fervente, filtra & reponit ante ad coagulandum.

Vites. Usus hujus Tartar. depurati est crasso Tartarosoque humores, præcipue autem in prima venis regione stabulantes incidere ac attenuare: commodè itaque adhibetur in obstructione Epatis, Lienis, Mesenterii, Renum, in affectu Hypochondriaco, &c. Hinc quoque sibi primas vendicat inter Digestiva universalia, cujus rei gratia & catartici præmitti plerumque solet. Quinimo ad laxandam abdom. commodissimum medicamentum est, si saltem grano uno ac altero Diagridii vel Gummi de Gamanara acuat.

Dosis à ʒb. ad ʒj vel ʒij.

2. Crystalli Tart. chalybeati Acidum Tart. chalybeatum Salæ.

$\nabla$ . Ac. Tart. ʒiiij. Magister. chalyb. i. e. crystall.  $\oslash$  per spir.  $\oslash$  (Vide in  $\oslash$ ) ʒij.

Crystallus  $\oslash$  solve in  $\nabla$  fumar. solutionem incorporata cum acido Tartari in mortario lapideo. Exicca iterum ac pulverisa: aromatizetur aliquot guttis ol. Cinamomi.

Vires. Utilissimum medicamentum est in morbis chronicis, ut sunt obstructio Lienis, quartana, illeris interque, cachexia virginum, Hypochondriaca passio.

Dosis à ʒj. ad ʒij.

3. Cremor Tartari chalybeatus compendiosior. S. Clouff.

Ubi  $\nabla$  imprægnata Tartari pulverisat. ʒb. solvitur in ʒb. xv. aq. fluvial. per ebullitionem fuerit resoluta, & ad decidentiam unius quartæ evaporata, injice in vas ʒiiij. limat. Otis moxque ab  $\Delta$  remove ac cola calidè. Habebis cremorem pretiosum & summè deopulitatum.

N. Injiciatur limatura dum  $\nabla$  fervet nec diu relinquantur, ne cremor reddatur vomitorio.

[Tartarus Tartarizatus Tartarus est sui ipsius beneficio præcipitatus. Videatur apud Barcoletum; Tartarus solutus etiam dicitur, in frequenti apud nostrates usu.]

HOTMAN. Preparaciones Tartari sunt 1. Depurato) Quoad Depurationem. Hovicus ab Her. Lib. 1. observ. 1. plus tribuit Tartaro crudo per lotionem à partibus impurioribus liberato & pulverisato. quam cremori aut crystallis inde preparatis. In Tartaro crudo, inquit, plus inest alviduce virtutis, quam in ejus cremore vel granulæ anxie Chemicorum manibus & animis eductis, cum coctione, que in terra ejus & salina parte maxime consistit. & tot ablutionibus vis ejus purgativa plurimum tenuis vaneat in auras. Depurato peragitur, vel quando à sordibus externis liberatur, vel quando solutione & insequente coagulatione impuritates deponit. Optimum ʒ-

tionis modus est, si Tartarus grossè modo contusus aqua figida, sæpius affusè lavetur, manibus sussa fricando, impuram aquam decantando, usque dum nulla impuritas amplius sentiat.

Solutio & coagulatio, unde t. Tartarus depuratus. Acidum Tartari. Cremor & Crystalli Tartari. Quomodo cremor & crystalli Tartari sint preparandi, satis sufficienter D. Sæpius cum annotationibus tradidit. De his plura qui desiderant, consulite potest Cl. Zerrissem in A. ad P. A. & D. scilicet Levinrhaim in suis amplograph. 188. 9. Cap. 3.

1. Crystalli Tartari chalybeati, Acidum Tartari chalybeatum Sale) Scilicet crystallorum tartari sumuntur part. iij. Vitrioli Martis part. j. coq. cum aqua in aheno ferreo, evaporatæ aquæ parte alia affunditur, donec optime mixta invicem sint, tandem fit filtratio & coagulatio. Ex quo etiam Essentia Martis aptissima cum spiritus vini parari potest.

3. Cremor Tartari chalybeatus compendiosior. S. Clouff) Ratiõ. Cremoris Tartari ʒij. limatur. Martis ʒij. bulliant cum aqua in tigillo ferreo, absumpta aliqua aquæ parte, nova affunditur, usque dum aqua probe Martis substantiæ imprægnata fuerit, tandem filtra, abstrahit & coagula. Habebis Tartarum summè deopulitatum.

N. Si Tartaro Tartarizato, qui constat ex duabus salis & purioris Tartari tribus partibus in ʒ. q. aquæ f. dissoluto spiritus Vitrioli instilletur & debite coaguletur, acore vitrioli exsuperante, elegantiorum habebis effectus Tartarum crystallatum.

## II. DESTILLATIO unde

### 1. Spiritum ac Oleum.

$\nabla$ . Tartari albi crudi loti (vel quod melius depurati,) q. v. destilla ex Retort. vitrea in arena (vel igne nudo)  $\Delta$ e gradatim adhibito: primò exillat phlegma, dein spiritus in forma nebulae & tertio oleum pingue. Separa oleum à spiritu, vel beneficio chartæ ac filtrationis, vel tutorii gossypie auxili.

N. Sunt qui spiritum Tartari iterà vice supra colobatur rectificant.

Rectificatio spiritus Tartari. Destilla ex MB. tertia vel quarta vice semper vasa destillationis intervencientia optime lixivio forti eluendo.

Rectificatio ol. Tartari. Affunde quantitatem magnam  $\nabla$  (vel Acer. destill. ac destilla per MB.) separa oleum ab  $\nabla$  ut moris, idque rectifica  $\nabla$ m sal. fragrantem aliquam addendo ac denno destillando.

N. Ex residuo capite mortuo extrahi potest sal. Vide suo loco.

Vires. Spiritus vim habet incidendi, attenuandi, resolvendi, discutienti. Hinc reserat obstructions viscerum, purgante per sudorem ac urinam, idcirco niliter adhibetur in Hydropè, Tympanide, Arthritide, Paralyti, Scorbuto, lue venerea, impetiginibus, scabie, contractura arivum (ex materia flumida & humorali fluida, non Tartaræ coagulata & fixa.)

Dosis à ʒj. ad ʒij.

Oleum inrinfecus adhibitur prodesse creditur ad versus dolorem colicum; suffocationem uterinam, &c.

Dosis gr. iij. iiiij.

Extrinfecus, admisceri potest unguentis contra scabiem communem vel luis venereæ, &c. Vide Croellium, Sennert. in Insti. Salam. in Tartarologia.

N. Spiritum Tartari ex multo parat Forsterus p. 1000. de morb. Tartar. collectis scilicet crystalli evaporatione lenta, in quibus spiritum Tartari primitivum remanere credit.

2. Spiritus Tartari compositus.

$\nabla$ . Tartar. purum, destilla ut moris, prodeatque phlegma spiritus ac oleum. Ex capite mortuo extrahet Sal com. quod solutionibus ac coagulationibus parit.

purificatum, conjunge cum phlegmate spiritu ac oleo: Hinc digere in MB vase clauso, donec Sal com. totus solutus sit, cum hoc liquore impasta argillam siccam, formaque globulos & destilla ex Retorta, igne nudo, (ut destillatur spiritus Sal. nitr.) prodebit cum spiritu & oleo, Sal totus spiritualiter in posterum à spiritu Tartari inseparabilis: Oleum fetens separata à spiritu, ut moris.

Vires. Penetrantior & efficacior est priori.

3. Spiritus Tartari Viriolaris, seu Spiritus Tartari aperitivus compositus.

℞. Spir. Tartari (simplicis) ℥ij. V̄z̄ij. Misce & affunde colchotari: digere in MB. (or. 28.) ac destilla per Retort. adhibitis ignis gradibus omnibus: Totum deinceps quod prodeit, funde super caput mortuum nigrum Tartari, ex quo nimirum spiritus ille simplex est prolextus. Digere hor. 24. Tincturam decanta, residuum calcina ad albedinem, atque ex eodem extrahe Sal cum Tinctura illa decantata, in calido S. (hor. 24.) relinquendo: ∇m hanc per filtrum purifi-

ca. Vires. Exhibetur magno cum successu ad contumaces obstructions viscerum, ad fœcos colores, febres diurnas. Hydropem.

Dosis à ℥j. ad ℥ij. in aquis appropriatis.

Spiritus Tartari Philosophicus ad animum potabile,

S. (Loff.)

Reverberetur Sal Tartari super testâ probatoriâ (in einer schachten Scherben) absque fusione tamen: per horas 24. ita cœruleum evadet sal, affunde acer. dest. II. quousque tumultuet amplius & Acet. destill. 3. digitos super materiam emineat, digere, tingetur Acet. destill. saturato rubore, filtra & coagula. Hoc quater cum novo Acet. destill. repete. Permixtis his 4. salibus V̄ rectific. suffunde & tincturam extrahe toties, dum colorari desinat, sal restans solve iterum in Acet. destill. iterumque cum V̄ extrahe tincturam. Iam omnes V̄ tinctos, & in unum collectos Quæ per MB in cucur. cui XX infundibulo instrumentis imponatur, extillatur V̄ reasfunde per infund. salis tincto & cohoba toties (14. vicibus ad minimum) donec videas guttas rubentes decidere, tum cessa, & liquorem ex Arena per O leniter destilla, ita transibit spiritus salis Tartari, nebulosus cum guttis rubris, superstitie in fundo O pulv. rubro. Illo utere ad extractionem Ois.

Vires. In obstructione mesenterii, & arthritide, dantur quæ. 4. 6. in vino, in retentione mensium, si dosis ter aut quater iteretur, corio fluent menses.

HOE MAN. Destillatio unde 1 Spiritus ac oleum. Spiritus ad D. Autoris præscriptum, & ut communiter elaborare solent, ne momentum quidem salis Tartari volatilii in se continet, si enim id elaborato spiritum quandam acidum affundas, non incalcescit, id quod alias contingit, adeo, ut, si rectè destillatus fuerit & sale volatili turgeat, vitrum, in quo continetur, ita incalcescat, ut vix manibus contineri queat, eo quod acidum sal Tartari volatile salium absorbeat, unde minus rectè faciant, qui spiritum Tartari cum acido quoque miscant, (si facile consistit Tartari volatilii) moritur enim & degenerat. Tuchenius in Hippocrat. chemia.

Recip. Tartari albi crudi lra. (vel quod melius deputati) &c.) Si sp. vini pauxillo imprægnabis melius destillatio succedet non ex retorta vitrea in Aren. ut D. Autor describit, sed ex retorta sicili igni aperto expositâ, adaptato capacissimo recipiente. Post destillationem separa spiritum ab oleo gossypii auxilio, & spiritum rectificata per phiolam oblongam. Ego sequenti modo optimum spiritum Tartari conficio. Recip. Tartari crudi albi depurat. q. v. imprægna sp. vini. rectificat. q. f. destilla ex retorta sicili igne nudo gradatim adhibito, primò extillat phlegma, deinceps spiritus & tertio oleum. Si ignis regimen per gradus probè observaveris, obtinebis etiam sal volatile. Separata post destillationem per gossypium oleum foeti-

dum à spiritu, & spiritum ex phiolâ oblongâ per Aren. vel MB rectificata. Postmodum recipe sal Tartari ex Cap. mort. etiam ulterius calcinato extractum & O crudi anaticam partem, destilla ex retorta igne aperto, & acquires in receptaculo probè niunito sal Tartari volatile elegantissimum, quod postea cum super elaborato sp. Tartari rectificato nuptum denud per MBâ rectificandum est, ascendens cum spiritu in formâ liquida.

N. Componitur etiam sal Tartari volatile ex oleo Tartari foetido cum sale tartari aliquando digesto & demum destillato. Foetidum quidem hoc oleum, sed proprium est salis tartari fermentum, quo sal tartari fermentatum ipsum Urin & CC. sal volatilisatione superat, foetorem autem magnum in fermentatione acquirit, foetoris salis urinae ferè æmulum. Et sequenti modo præparatur. Si olei tartari foetidi. part. j. cum salis tartari ex Cap. mort. post spiritus destillationem extracti part. ii. ritè mixta in retorta optimè munitâ lentè per aliquot menses supra fornacem tempore hyemis continuo digesta tinte instrumâ postmodum per Aren. destillatione, sal volatile fac copio è prodeit, recipientis lateribus undique adhaerens.

N. Sp. vini tartarificatus unâ vel altera vice à sale tartari abstractus pro majori phlegmatis separatione secum etiam aliqualem salis volatilii partem absorbit, acidum enim instillatum non solum fibrilem ebullitionem, verum etiam post lentam exhalationem salis oppido exiguum quod ostendit, & sensibilius post separatum phlegma demum prodeit. vid. CL. D. Daniel. Ludovic. dissert. de sal. tartari volatilii.

Excell. D. Joël Langelot. Archiater Srenoff. Holfat. Ducis Regniæ seq. modo elaborat. Recip. tartari crudi ad nigred. calcin. lib. ij. vel iij. Huic olla capacissima immisso affunde tantum aqua, ut ad digitum transversum latitudinem emineat, ignem primò lentum admove, ut tantum intesceat, postea dimidium manipulum Tartari crudi pulverisati insperge, & brevi videbis bullas quasdam surgere. Hoc viso perge, veluti coepisti, parvis nempe vicibus Tartari pulverem inspergendo, & sic major fermentatio excitabitur, bullis concinne surgentibus, ac si ipsas uvas naturales excepto colore conspiceres, sed accurato hinc ignis regimine opus est, moderato scilicet, qualis omnis fermentatio requirit. Cavendum etiam, ne copiosiori impensione nimia ebullitio exciteretur & fermentatum olla elabatur. Cessante fermentatione mitte omne, quod inest ollæ, in cucurbitam ferream, ne rumpatur, cui saepe lineum frigidâ madefactum applicare oportet: quo nimia tartari fermentati ebullitio prohibeatur, unde & ignis cautè regendus, lento gradu augendus, in fine autem late forti, ut sal omne subalbido colore appareat. Hec CL. D. Langelot. Hic quaestio oritur, Utrum in hac tartari fermentatione primariò Tartarus crudus additus solum volatilifetur, non ipsius alkali Tartari fixum? an verò præter Tartarum crudum etiam in ipso alkali Tartari quid sit quoddam volatilifandum sit dispositum? Excell. Dominus David van der Weide Phil. & Med. Minidamo in epistol. ad præcellensimum D. D. Joël Langelot. statuit hæc tartari fermentatione primariò non ipsium alkali Tartari fixum denud volatilifari, sed potius fermentum additum, Tartarum scilicet crudum. Et hanc rationem reddit, quia in hoc Tartaro crudo, licet salia fixata non dentur, nihilominus tamen alkalice Tartari partes volatiles ab acidis ejusdem volatilibus ad punctum saturationis usque admixtis detinentur, unde figuntur, hæc enim duo conjuncta se mutuo figunt, separata vero volatilia denud sunt. Verum hæc ut lubens quidem omnia concedo pro parte Tartari crudi, tamen non video quid obstat, concedo pro parte Tartari crudi, tamen non video quid obstat, quod minus etiam statuam, in alkali Tartari sub partibus terrestribus huic admixtis adhuc salia esse volatilia abscondita, quæ tartari crudi admixtione sui juris fiant & æthera petant, licet & ex ipso Tartaro crudo addito ad maximam etiam elevetur partem, unde enim illud sal tartari volatile, quod ex O admixtione cum Cap. mort. tartari factâ? Unde illud oritur, quod ex sale Tartar. & sp. vini? Unde illud quod ex sale tartari & Nitro? &c. nisi quod dicta salia acidâ sal tartari volatile in alkali Tartari latens à compedibus terrestribus liberent, adeoque sui juris faciant.

N. Spiritum tartari ex misto parat Forsterius p. 1000. de morbis tartari. Nec dubito succedere, si ritè operatus fueris. Ex vicibus exsiccat in furno post sp. vini destillationem residuum egregium etiam sal tartari volatile acquiritur beneficio destillationis ex retorta igne aperto per gradus adhibito, quod per Sublimationem ex cucurbita rectificandum est. Ex Cap. mort. facem sal fixum confici potest, magni etiam in Medicinâ usus.

2. Spiritus tartari compositus. Hic modus expectationi minime satisfacet, dum non opus est additione phlegmatis, spiritus & olei, nec globulis ex argilla formati, sed suff. it. si tantum modò oleum cum sale Tartari digestionem sustineat, ut sal

volatile exinde conficiatur, quemadmodum supra ostendimus.

3. Spiritus tartari Viriolatus seu spiritus tartari aperitivus compoſitus. Hic nihil aliud eſt, quam Tinctura ſalis tartari ex Cap. mort. ejus extracta cum ſp. vini tartariſato ſupra Colchethar rectificato. Ejuſdem ſerē virtutis cum ſp. aperitivo Penſii, de quo Libr. 3. de Viriolo. Huic perſimilis valde eſt ſequens liquor tartari ex vitriolo compoſitus.

Recip. tartari albi crudi, vitrioli ana. q. v.  $\mathcal{A}$  la per retortam, cohobatur ſuper Cap. mort. quouſque liquor appareat clarus Hunc recipe & adde ſp. vini rectificati partem dimidiam & de nudo deſtilla ſuper vitriol. & tartar. calcinat. ſ. q. quouſque omnis ſpiritus purus & ſubtiliſſimus fuerit deſtillatur. Hic vel per ſe vel cum eſſentia Thiriacali per ſex ſeptimanas circulator in leni calore uſurpatur in omni corporis obſturbatione, Luc.  $\mathcal{Z}$  heres, Iſchiatico dolore, podagra, Chiragra, colica, iliaca, febrilis &c. Doſis eſt à gutt. xx. ad xxx. & ultra manè cum brodio calido.

Vel Recip. Spirit. Vitrioli. non rectificat. parum tamen dephlegmat. ſb. j. tartari albi crudi  $\mathcal{Z}$ vi. vel  $\mathcal{Z}$ vij. miſce &  $\mathcal{A}$  la ad ſiccitatem  $\Delta$ ne forti, aſcendit ſpiritus acidus & penetrantiſſimus. Cap. mort. extrahe  $\nabla$  & fac inde tartarum Viriolatum præſtantiorem vulgari.

N. Si etiam cryſtallis tartari affundas ol. vitrioli, ut fiat paſta, & digerat per 3.  $\mathcal{O}$  ac denique affundas  $\nabla$ am pluuialem deſtillat. quam ad medietatem uſque in MB. abſtrahas remanentiam filtras & ſic habebis cryſtallos ad extinguendum febrilem calorem.

Spiritus tartari philoſophicus ad Aurum portable S. Cloſſ. Hic non diſſimilis eſt Spiritus Koſleri in Proceſſ. Cap. 3.  $\mathcal{S}$ . 11. vide ſupra Libr. 3. Cap. 11. de  $\mathcal{O}$  portabil. per ſpiritu. Sal. tartari parando.

### ¶ III. SALIFICATIO unde

#### 1. Sal Tartari.

Sal Tartari elixiviat ex Tartaro ad albedinem calcinato, (id eſt, combuſto,) non fecus ac ex aliis cineribus Sal extrahi ſolet.

N. 1. Ex capite mortuo in deſtillatione ſpiritus reſiduo, iudem Sal elixivari poteſt, ſi ulterius comburatur. Prompè enim ignem concipi, atque etiam extra ignem comburi poteſt.

N. 2. Communiter calcinatur Tart. in fornace ſigulina.

#### 2. Ol. Tart. p. d.

Pone Tart. calcinatum in cella liqueſcendum, vel diſſolve Tartar. calcinatum in  $\nabla$  communi, filtra & coagula.

Vires. Optimum eſt remedium in ſerpiginibus, ulceribus, vinea, ſcabie, &c.

N. Eſt porro hujus olei elegans uſus in Extractis vegetabilium purgantium conficiendis. Ejuſ enim gutta aliquot cum menſtruo mixta, tum extractionem faciunt, tum catharſin ipſam promouent.

#### 3. Magiſterium Tart. ſeu Sal. nit. Tart. alcoholicum.

Imprægna Sal Tart. Sale volatili Vini, v. g.  $\mathcal{L}$ . Salis Tart. puriſſimi, q. v. affunde  $\nabla$  ad eminent. digir. 1. digere ac deſtilla leniſſimo calore, iterumque  $\nabla$  affunde, idque repete tories, donec Sal Tart. totam ſpirituoſam Vini ſubſtantiam, ſeu omne Sal volatile Vini imbibet, quod ubi factum, ſublimes, habebitque ſal vini ſublimatione ab omni phlegmate & aquoſitate ſeparatum. Sennert. in Inſtitut.

#### 4. Magiſterium Tartari purgans.

$\mathcal{L}$ . Sal Tart. q. v. imprægna aceto optimo, donec Tart. nihil amplius aciditatis recipere velit (vide correctionem flor.  $\mathcal{O}$  ij. Crollianam l. 3.) dein affun-

de  $\nabla$ , eumque abſtrahe aliquoties cohobando: tandem repone Tart. ad liqueſcendum & habebis oleum rubrum.

Vires. Purgat per inferiora, miſe in omnibus morbis deploratis.

Doſis à gr. v. ad  $\mathcal{Z}$ ſſ.

N. Sal illud Tart. Acet. deſtill. ſufficienter imprægnatum ſi in  $\nabla$  deſtill. (e. g. Borraginis) ſoluuntur atque ſ. a. cryſtalliſatum ſit, conueniens medicamentum evadit in morbis Tartareis.

#### 5. Tinctura ſeu Sulph. Tartari.

$\mathcal{L}$ . Sal Tart. optime purificatum, calcina igne violentiſſ. ad carulitatem: dein affunde  $\nabla$ , extrahere videlicet ſ. a. decanta, abſtrahe ad conſiſtentiam olei. Sic habes Tincturam Tart. quam ſi placet exaltare, digere aliquamdiu cum  $\nabla$  recenti ad eminent. digir. affuſo.

N. 1. Sunt qui ex Tart. cum Sal. com. an. calcinato Tincturam hanc extrahunt, ſed præſtat medum prior.

#### N. 2. Maxima pars Tartari decedit.

Vires. Urinam largiter citi. conſcrique in Melancholia hypochoſtriaca, Scorbuto, Hydropo, aliſque Meſenterii ac Lienis morbis & obſturbationibus.

Doſis gutt. aliquot 4. 5. 6. 7. 8.

#### 6. Tart. $\mathcal{O}$ -latus.

$\mathcal{L}$ . Ol. Tart. puriſſimi per deliq.  $\mathcal{Z}$ ij. affunde guttatim Spir.  $\mathcal{O}$ -i  $\mathcal{Z}$ ij. vel q. ſ. donec ſtreptus ceſſet, idque in vitro capaci: ſic fiet coagulatum: ſedata ebullitione evaporate ſine humiditate lento calore ad ſiccitatem.

Vires. Diſſolventium eſt præſantiſſimum, Tart. in corpore humano efficaciffime reſolvens. Hinc uniſſime exhibetur in obſturbationibus viſcerum, venarum meſarai carum, in omnibus febris, præcipue in quartana, in obſturbationibus menſium.

Doſis à  $\mathcal{Z}$ ſ. ad  $\mathcal{Z}$ ij. in convenienti liquore, convenientiſſime autem propter ſaporis emendationem offerretur in Hydromelite.

N. Eodem modo fieri quoque poterunt ſalia vegetabilium  $\mathcal{O}$ -lata. Sic ſal (e. g. abſynthii) depuratum ſolve in  $\nabla$  abſynthii, inſtilla ſpiritum  $\mathcal{O}$ -li, procedatque ut cum Tart.  $\mathcal{O}$ -lato.

#### Tartarus $\mathcal{O}$ -latus alius.

$\mathcal{L}$ . Magiſterium Tart. purgans ad ſiccitatem evaporatum, affunde guttatim cum  $\mathcal{O}$ -li, donec ſtreptus omnino ceſſet, abſtrahe phlegma in Arena, coagulatum ſuperſtes reverbera per triduum, ita tamen ut ſal non confundatur, ſed in continuo isto calore velut fixetur. Vocatur à Parac. lib. 7. Archidox. ſpecificum purgativum.

Vires. Purgat benigne per inferiora, & ſudores movet in peſte, ſcorbuſo, hydrope.

Doſ.  $\mathcal{Z}$ ſ. in ſyr. de roſ. de ſhamno, &c. Ex communicatione S. Cloſſ.

#### 7. Tart. $\mathcal{O}$ -latus cryſtalliſatus.

$\mathcal{L}$ . Crem. Tart.  $\mathcal{Z}$ ij. Spir.  $\mathcal{O}$ -ij. digerendo ſolvantur. Hinc affunde  $\nabla$  calid. ut penitus ſolutio fiat, abſtrahe aliquantulum, & reponere ad cryſtalliſandum.

[Tartarus nitratus Grillingii ad Anginam, febris epatis infarctus utilis.]  
Dof. ℞. ad 3℞.]

### 3. Sal Tart. volatilisatum.

℞. Sal Tart. purificat. q. v. affunde V rectificatiff. Quæ ex Arena per XX cohobando aliquoties (3.) & adhærescet Sal Tart. lateribus XXbici.

N. Si per MB Qaveris, non sublimabitur, sed exhibebit Menstruum corallis solvendis idoneum.

Vires. Insigne est lithomericum.

Dofis gr. v. vj.

### 9. Liquor Tartari Splenicus.

℞. Tart. ℞j. Sal. com. ℞ss. (al. ℞ij.) Misc. exacte, imponeque in mortario, sartagine vel lamina ferrea ignita ut calcinentur: Hinc pulverisa ac affunde aquæ ferventis ℞iij. digere in loco calido o. p. (6) quotidie agitando, postea coentur, ut omnis fædore insit aquæ. Huic aquæ impregnata tandem adde Tart. cl. ℞j. digerantur o. p. (8) filtrenturque pro usu.

Vires. Insigne est deopilationum Lienis, aliarumque tartaricarum obstructionum, mesenterium maxime infestantium adeoque utile in hypochondriaca, scorbuticaque affectione ac mensium obstructione.

Dosis cochl. ℞. ad 1. cum aliis appropriatis vehiculis.

HOFMAN. 3. Salsificatio unde 1. Sal tartari.) Hoc vilibus hætenus visibus suam Scenam lusse, esse Tachenio in Hipp. Chemio, cum verò Philosophi manu spoliatur, ut compareat in formâ nudâ, lucidâ & resplendentem, tunc res, quæ illi committuntur, reducitur in eandem & similem sui materiam. Sic v. g. Sal tartari calc. viv. nuprum extrahit aliud & simile alkali, multoque potentius efficit, ut ferè in ignem naturam convertatur, si hæc cum sp. vini extractio, ortur inde Tinctura ad calcium. Item oculis æd cum sale tartari soluti in longâ quotidianâ febrî conferunt. Sal tartari informè accipitur formam ejus, cum quo unitur. Vide plura De Sale Ammoniac. Cap. 21.

N. Ex Cap. mri. in A. latione spiritus restitui. &c.) Ex hoc ad albedinem combusto luxivium cum aquâ conficitur, & exinde f. a. sal elaboratur. Quomodo ex hoc sal ejus volatile conficiendum sit, supra jamdum monuitur; Alium tamen hujus elaborandi habet processum in Cl. Zverferius in Pharmaco. Reg. p. 247. ex Sale tartari crebrius aëri humido exposito, & soluto ac itereum coagulato, usque dum a sale aëris ita impregnatum sit, ut sublimari possit. De hoc vid. David van der Hoff in experiment. & meditation. De Princip. Rerum Natural.

2. Ol. Tartar. p. d.) Hoc fit ex sale tartari albissimo aërea humiditati commisso. Adhibetur in serpiginibus, tinea, cutis sorditie, &c. Ex hoc & Nitr. egregius conficitur liquor per deliquium, quod vinum rubicundum tingit colore. Est porò hujus olei elegans usus in extractis vegetabilium purgantium conficiendis, si enim purgantibus addatur eorum compagum facilius solvetur & efficaciora reddat, dum etiam acidum ventricali potissimum illorum remorant insingit ac imbibit, unde communissimè purgantibus nodulus addi solet.

N. Improprie dicitur Oleum, quia flammam non concepit, sed est liquor tantum salis resoluti.

3. Magisterium Tartar. seu Sal tartari alcholicatum &c.) Verum hoc est Sal Tartari affusione sp. vini & sæpius repetitâ ejus abstractione sale vini volatili impregnati. An autem inde iterum sublimari possit; non possum constanter affirmare. Aliàs constat, Balsamum Semedi Paracelsi nihil aliud esse, quam sal tartari factâ sp. vini ab eo destillatione edulcatum, donec sal sit sufficienter ipsius sale volatili saturatum, ac liquorem destillatâ adeo efficacem finat, atque erat assusus.

4. Magisterium tartari purgant.) Hoc nihil aliud est, quam Terra foliata tartari ex sale tartari & acet. dist. elaborata. Cl. Zverferius in Maniff. Spagyric. Sal vini essentiale vocat, ut & in apolo. adævius Tachenium p. 33. cujus etiam elaborationem communicat, in dictæ Apologiae p. 73. Hujus etiam Arcani salis tartari seu Terre foliatæ mentionem facit Philippus Müllerus in miracul. Chemie. & Myster. Medic. Lib. 3. Cap. 4. Cl. Sonnenius in Instit. Medic. Lib. 5. parti. 3. sect. 3. Cap. 6. Excell. Zönnichius in sua

Coemâ in Art. form. vedat. Lib. 4. sect. 1. art. 3. Cap. 13. Sequenti autem modo optime elaboratur. Recip. Salis tartari albis ℞j. Acet. dist. fortiss. q. l. abstrahæ Acet. dist. quod inspidum elevatur destillando per cuturbitam fictilem, post novum Acet. dist. affunde & destilla, id quod sæpius repetendum est, usque dum spiritus iterum exitillare incipiat acidus, qualis fuit assusus. Tunc Tartarus est animatus, & cessandum ab iterata affusione Acet. dist. Nigra in fundo remanebit materia, quæ sp. vini solvenda, destillatione per chartam bibulam filtranda & lenissimo Aren. calore in vasis terreis excandata. Excandata materiam iterum sp. vini solvenda, filtranda & excandata toties, donec materia alba appareat & foliorum longè à se invicem distorum instar concreverit. Hanc terr. foliatam tartari nonnulli salis tartari volatilis nomine insigniunt, & rectè, eò quòd particule terrestræ alkali tartari sègentes additione Acet. dist. precipitate sint. Hæc in aëre humido solvitur p. d. & per se usurpata dosis est à gutt. v. ad ℞j. vel cum aq. aliqua destill. mixta ad plures extendi potest guttas.

N. Potest etiam cum nudo Aceto elaborari, hæc postmodum non adeo album & purum fit, & residuum sp. vini solvatur.

N. Vel compendiosius: Recip. Sal tartari ℞j. tartari erudi ℞xv. Acet. dist. ℞xxvj. Somatur olla ferrea alta Acet. dist. impleta, pone super carbones, dum Acet. dist. calefit & ebullire incipit, pone immite mixturæ supra dictum Sal tartari & tartarum crudum per vices, donec omnia sint resoluta, quod spatio 2. horar. fieri potest. Hoc partim coagulari, partim crystallari sinat.

N. Vel adhuc compendiosius: Recip. Sal tartar. albis. q. v. affunde in lebetæ ferreo Acet. dist. evaporet, & tandem Acet. dist. affunde, dum spirat acidum, postmodum coagula, & cum sp. vini edulcora sæpius cohobando.

Vires. Purgat per inferiorem &c.) Est summum sanguinis depurativum, hoc sal volatile CC viperar. & c. associatum egregium est anti-hypochondriacum, par non habet in arthritide, calculo & in omnibus morbis Tartareis. Dosis est à gr. v. ad ℞j. in brodio calido tempore matutino.

N. Hæc terra foliata tartari cum crystallis & c. si miscetur in mortario lapideo ex aëre sal attrahens sit rubicundâ coloris, quæ p. d. soluta in aëre humido demum cum sp. vini transit in tincturam & c. hæmatinam aperitivam.

N. Hæc terra foliata tartari vel in V quadam destillat. vel Elixir Propri. f. acidis soluta efficax est sub tincturæ nomina splenicum, nephriticum, arthriticum &c. live per se detur, sive aliis alkalium consortium ferentibus combinetur.

5. Tinctura seu sulphur tartari.] Hæc necesse est, ut sp. vini sit optime dephlegmatus, aliàs Sal tartari aqueus sp. vini imbibit partes, & instar olei tartari p. d. facti ad vasis fundum se prætat. Loco sp. vini sumi etiam potest spiritus tartari. Hæc tinctura nihil aliud est, quam sp. vini ab alkali tartari volatili facta tinctura. Hæc merè diuretica est, ex eorum tenui, quæ urinam reddunt absterivam, adnatâque sordes incidunt. excretionemque stimulant. Unde in renum impuritatibus, obstructionibus viscerum aliisque morbis, qui præm salis præmittendis tandem diureticis expediuntur, apprime conducit.

N. Ex tartaro rubro affusa spiritus salis f. q. ut fiat massa, quam blandè digere, tribus o. elapsis si sp. vini affundatur, egregiam etiam præbet Tincturam aperitivam.

6. Tartarus vitriolatus.] Hic Cl. Zverferius animadvertit commodius tartarum vitriolatum ex sale tartari sicco, quam p. d. soluto parati, & si lubet, crystallari debere. Hujus asserti rationem reddidit in Maniff. Spagyric. part. 2. cap. 11. p. 416. dum tartarum vitriolatum ex sale tartari soluto paratum facillè in aëre iterum liquefcere dicit. Verùm nihil rectè, utrum Sal tartari siccum, an verò p. d. solutum ad compositionem tartari vitriolati sumas, utrumque enim eodem ratione cum sp. vitrioli in unum congregari & coagulari potest, abstractâ humiditate. Et quod rationem Cl. Zverferi concernit; ego potius staturam, Sal tartari resolutum p. d. jam saturatum esse, & sic non ita liquefcere cum sp. vitrioli unicum, atque siccum Sal tartari, quod adhuc vacuum saturari cupit, unde & humido aëri expositum liquefcit. Tartarus igitur vitriolatus tam ex sale tartari sicco, quam p. d. resolutum confici potest, nec facillè in aëre liquefcit ulum alkali ejus acido jam saturato existente.

N. Cum certum salis tartari & sp. vitrioli pondus determinari nequeat, sp. vitrioli magis vel minus dephlegmato; sale tartari etiam in tenuitate aut siccitate discrepante uique instillatio spiritus vitrioli in Sal tartari continuanda dum strepitus aut effervescentia cesset. Tunc à præcipitato pulvere liquor supernatans, ut inutilis non removendus, sed potius lento calore usque ad Salis vitriolati tartari siccitatem abstrahendus est.

Vires. Digestio est præstantissimum.) Tartarus vitriolatus, & crystalli tartari, hodie adeo sunt vulgaria medicamenta, ut

non patitur vix ulla Medicamenta prescribantur, quibus hæc non admisceantur. Et fateor, inquit Cl. Senner. in *Medic. Practic. Lib. 3. p. 3. cap. 4.* Sanè ex tartaro parata in humoribus melancholicis crassique incidendis & attenuandis, ideoque obstructionibus aperendis magnam vim habere. Cùm verò sæpe accidat, ut in Affectione hypochondriacâ bilis atra, humoreque salis & acerbis atque omnino acres, & qui ignis quasi leonaria in se continent, reporianur: talibus certè humoribus tartarum vitriolatum & hujusmodi acra medicamenta non conveniunt, eorum acrimoniam non retundunt, sed ea potius usurpanda, quæ pravas qualitates talium humorum temperant, & omnino contrariæ qualitates contrariis sunt opponendæ.

N. Quod ex usu tartari vitriolati tam diu quandoque oriantur symptomata, ut vomitus, cardialgia &c. non Sali tartari acceptum est referendum, sed spiritui vitrioli sæpius impuro.

*Tartarus Vitriolatus alius.* Hic est ex communicatione S. Clostæ, Et preparatur ex terrâ foliatâ tartari cum sp. vitrioli in coagulum redactâ, prout D. Astruc describit, suæ meretur laudes. Huic affinis.

7. *Tartarus vitriolatus crystallisatus.* Hic sequenti modo rectius elaboratur: Rec. tartari crudi albiij. lbj. adde sp. vitrioli lbj. ij. A la per Alem. donec nihil humidum amplius extrahat, frigidatum exime, superfunde aquam calidam, extrahe, filtra, evaporata in MB. ad medietatem, quod in fundo remanet, pone in locum frigidum ad crystallandum. Ex his crystalli tartari etiam fieri possunt rubicundis seq. modo. Rec. tartarum alb. grosso modo fractum q. r. lava, & ab impuritatibus separatam effusa: Deinde Rec. Santal. r. f. q. affunde sp. vini imprægnatum sp. vitrioli & extrahe tincturam, quam decanta. Tartarum coque cum aqua pluviali & infunde tincturam rubicundam, urge coctionem tandem donec crustam acceperit, expone loco frigido & crystallas acquires rubicundas.

N. Tartarus Vitriolatus Solaris. Rec. ☉ fulminant. part. j. tartari vitriolati. part. iij. vel iv. concere optime & pone in Crucib. in furnum animum per quadecim horæ, ut optime liqueat, effunde & nihil reguli de sole reperiet, sed hunc à tartaro vitriolito ita exaltatum videbis, ut totum colore violaceo cinerit, quem alia per se solum nunquam acquirat.

Vires: juxta viam suam absterivam habet undè diaphoreticam & felici cum successu in omnibus cerebri & cordis affectibus usurpatur.

N. Tartarus Vitriolatus Lunaris. Luna optime calcinatur per sp. Nitri. vel aq. fort. & tartarum per ol. tartari p. d. vel Rec. laminæ Lunæ & tartarum vitriolatum f. S. S. S. cementa in tigillo clauso per 3. horas, tunc maxima pars laminarum in Sal. com. viride abibit, hic labor tandem repetitur usque dum laminæ totaliter consumptæ & pulverifatae.

Vires. Summo cum effectu in morbis capitis & hydrope adhibetur.

N. Sic & tartarus vitriolatus Chalcitice ex Cap. mort. chylis & extracto Sale & cum sp. vitrioli tartato.

8. *Salis tartari volatilifatum.* Hic modus respondet 3. Magisterio scilicet tartari seu salis tartari alcoholifato. Sed licet cum spir. vini aliquid Salis volatilifati ex sale tartari in forma liquida elevetur, tamen in forma secca sublimari instat vix comparabit. De Sale tartari volatilifatione vide supra aliæ modis Sal tartari utiendi, qui huius serrogandi sunt.

N. Quomodo alkalia à salibus volatilibus sublimentur, vid. in D. David venter Bede in expet. & meditat. circa naturalium rerum principia.

9. *Liquor tartari splendentis.* Præsentis compositione non indigentius, si loco tartari cum sp. salis copulatum, egregium obtinebitur etiam deopillativum, ut supra jamdum monuimus, liquor tartari splentico D. Astruc præferendum.

Hæcenus Dominus Author de variis Tartari preparationibus pluribus quidem, sed de eisdem Sale Volatilifati pauca admodum enarravit. Quoniam vero saltem illum inter præcipua artis arcana reposuisse Chymiatræ, non incongruum fore arbitrari sumus si de eo quædam ulterius legenda præberemus atque ea propter Tractatum Celeberrimi D. D. Danielis Ludovici, De volatilifate Salis Tartari hic insereremus. Sic enim constabit, quid in hac materia quærendum, quidque minime quærendum sit. Quædam præterea circa variis aliis preparationibus chymicis ut & circa earum-

dem exhibitiones ad Tractatum elaboratissimi calcendi adjecta vidimus que suppressere ordo materiarum aliquatenus suadebat, sed quoniam præcipuis paginis complexa & accuratissima sunt hæc omnia, confirmantur Dissertationem integram exhibere, per ipsi Lectori minime ratio futurum præclara hæc quævis extra proprium ordinem legere.

## PRÆFATIO.

### Ad Benevolum Lectorem.

Cum superioribus Instris Alcahestine disquisitionibus complures fatigarent, fieri non potuit, quin decollante passim spe, nihilominus in tantis Liquoris Vicarium parvi diligentia inquireretur. Tenenturque hinc circa fixitatis Alcaline Volatilifationem similiter nonnulla, que postmodum Americum ductu, boni successus e Memorialibus collecta, tunc arte septennium edidimus: saltem quo adhuc versatiorum aut feliciorum observationes & Eucherijæ circa hujusmodi materiam eliceremus. Nec sane concepta, curisissimum hoc seculo, spes nos destituit; experimenta sua liberaliter publico conferentibus Viris exercitissimis. Cui inter ea quidem, que ad manus nostras hucusque pervenerant, ista forsitan primus est Spiritus, qui quasi semidiliquis in cella, vel dum huius pigritæ ut plurimum, ac minus agitatae aer est, per Substitutionem, (ut ita loquamur,) post quamlibet destillationem repetitis, e Sale Tartari colligi præcipitur: consensu tamen hæcenus in diversa abeunt; cum quidam saturatissimum hinc dixerunt; Alii vero phlogoniam solum, & Alcalium in Aquam tantum referendorum Exemplum: cum forsitan circa Ignis genus atque gradum, Vasa, Alcali sollicitum, vel accessiorum reliquii adhuc diversissime insectum, ipsamque Pautentiam hanc exigua accedere potuit variatio. Nebis (cum postlimino circa talia suscepto aliquando tentamine, tunc quoque processum persiqueremus, singulari nobis, post phlogoniam egressum, utriusque volatilifati liquoris quæpiam, ( Arena quidem, ac rarisissimo assumpsitque quantitate sufficiatissimo igne,) per Retortam, (Sale tamen perditum prius, alios in usum, moderato calore exposito,) tantisper in fine vitæ esse donec tot repetitionum ac contractionum perierit, abiceremus (inter alios officii) produciertem hanc, & felicioribus, cum reliquis, relicto Laborem; etiam residuo equidem Terra fixæ persiculat. pro horum (tactis sanctorum fassentium) more, præbuit. destillationis autem Modo cum (infra notati) Tinctura, vel saltem Solutionis Salis Tartari (in Spiritu ardente facta, & à subsidente saturatissimo hinc phlogoniae separata) Destillationibus quædamtenus convenient: Siquè Ascensus aliquis hic ratioperquirerendæ, felicitate forsitan sit, aut per toties repetitis ignearum & aquearum particularum alternatione, (sed cum quadam quasi cobobina) vel intromissis quarundam complicationes, successore disposito magis Subiecto, ad involvendum sufficienti sui ventriculi quantitatem, aut aliter rendendam attenuatorem sui portionem. Nam inter varias adhuc difficultates & perceptibiliora quædam experimenta, forsitan arbitrari posset quispiam, singulariorum horum ac consimilium, (adhuc copiosius produntium) suscitacionem aut emersionem, per univertali: istius Salis attractionem vel infumationem, (simpliciori Radiorum vibratione vel permeatione longe sublimiorem,) nec dum ad hæc esse planam: Præsertim dum penitus expenditur

Et confertur exigua plerumque Proportio salina participationis tam in Rore, Pluvia, Nive &c. quam in ipsa [ambiente nos] Atmosphæra, [ut in suo genere seu desuper, seu ab inferioribus, quo vel copiosissima culinaria ignis affluvia ad Gas usque, referre quis possit, satis aliis inprægnata,] cum ea [Coagulatorum quantitate, passim & brevi sæpe, tam è fixis, ignem variè prius perpeffis, quam è Mineris, sub dio vido satisfecitibus emergente: si porro consideratur Salsissimus, [hæc nunc quidem notis, etiam operosioribus modis collectis,] nec dum ea passim, seu in medendo, seu solvente d'prehensa universalitas: imò ipsius concentrati quorundam Spiritus Mundi, [nide Magnetici, collectioni communiter destinatis corporibus quidpiam simul elevari,] exigua aut nulla sæpe a priore Roris destillatio differentia: ex adverso vero, [præter igneo-rum, seu transcuntium seve nonnullibus coherentium effluviis varietatem,] imprimis Aquæ [quasi semi-Mercurialis cuiusdam elementi,] sub accessu complexuque suo, [vel Vegetabilium exemplo,] plane variabilis & diversissime applicabilis, Mineralium autem, [præcipue salini quide evidentiis participantium,] haud adeo facile exhaurienda vel enervanda Natura; quin gliscentes inibi: & semet sensim postmodum exolventes, aut [post aliquantem suppressionem vel alterationem suam,] denno vinct induentes particulae resistent: & quod per lentam solùm humedationem, & repositionem [conceptaculis interea satis obstratis,] diuturniorem, è plerisque huius generis subjectis, [vel perfecti Calcobarii, Aluminis usiti, &c. exemplo,] nihilominus eadem producta habeantur, aut si qua [gustui odoraturo,] diversi quid præ se ferant, id pariter fortasse non tam nova extrinsecaque substantia accessu, quam variata solùm particularum figuratio, postitura, occultatione, &c. contingere queat; indeque hoc insuper non raro saltem sit temporaneum: [cui Sal è Virioli consummatissima destillationis capite moriuo, accuratè sic collectum, nobis nunc post 12. demum annum vitrialescere incipit:] & si que amplius, v.g. è Calcis spontè restinctæ similitudine verè Calciformium observationibus; Niri murarii naturæ; Pyridis atramentosi coincidentia; acido-salinarum particularum sub insipido vel quasi-dulci coagulo latione; sulphureo odore, Cephalici quorundam Spiritus haud remissiore, etiam inter vulgaris modorique Spiritus Virioli rectificationem repetitè prodeunt, &c. adduci, [sed præter institutum nostrum] possunt, ab animo subtilioribus huius generis præsuppositis, ad dimensionum serè penetrationem interdum deducuntibus, minus adfucto. Potius sequatur alius, ex Aceti destillati Saturniorumque magmate, solitarie vel cum Lavis calce similibusve, [ad modum Spiritus Coralliorum,] valido satis igne destillatus: in variationibus chymicis jam olim etiam ad fixiora commendatus, nec quibusdam inconueniens: cui conformes serè, (post abstractiones à Solutis suis tandem) prodeunt Guajaci quoque, Mellis, Manne, imò Tartari nonnunquam spiritus, Acetumque, vel ab ipso Sale Tartari: acuminè talium, à pristino suo, haud parum differente. Verùm cum nostra nunc recensio præcipue circa vulgare Sal Tartari, [ut illic singularis aliquod prodeat,] occupetur, sufficere forsitan, mentionem tantum huiusmodi Liquoris fecisset. Quemadmodum etiam Terri, è siccatibus vini facibus; cui in subsequa Dissipatione jam adducti, cum additione: quod commode prius Spiritus ardens abstractis, & residuum post refrigerationem & subsidentiam, exiccari demum queat. Forsitan autem ex hoc capite commercioque est, quod in crudi

quoque Tartari destillationibus nonnunquam similis Salis quidpiam apparuerit. Amplius retulimus ibi etiam Tartari Tartarisati, [cui quibusdam vocatur] Spiritum: cui quemadmodum affinis, ita laboriosior quidem, at post debitas rectificationes penetrantior aut saturatior, processuque [cum Spiritu & Sale Tartari instituendo] tunc serè compar est, qui post Tartari & erudi & ambusti, [tanquam præ salè fixo minus adhuc exhausti,] debita inter se solutionem destillatur. Quod autem caput mortuum elixiviarum, alcali quidpiam nobis exhibuerit, in causa forsitan fuit, nisi salinarum particularum temporaneæ [cui Tartari quoque, cum Alumine destillati capiti mortuo coniungit,] laetatio, vel consuetæ renitentia, saltem ferrea cucurbitæ intensiorisque sic propulsionis defectus. Quod quidem in medio felicioribusve repetitionibus relinquimus: quemadmodum etiam, si forte quispiam horri-formes hic sub dissolutione, bullas, [cum non solùm in crudi quoque Tartari depurationibus, aut cum Viriolo coctionibus, verum etiam in aliis pulverulentis inspersionibus, saponariisque & albuginis mixturis concussis eveniant,] non tam ad Sal Tartari, [tanquam in inferioribus adhuc participationibus] Viris gemerit, quam ad simpliciorum [quadrantium congruentiumque] particularum posturam, varia huius generis phenomena in Mineralibus, salinis, aliisque coagulatis siccis aut congelatis &c. circa omnem Essentialiatum primordialis accessum,] exhibentem referre voluerit. Residuum autem Formulas, v.g. Terree Alcalium partis subractionem, quo volatiliores facilius prodeant: [nisi de primitus notato processu, vel aliquorum per suffiones depuratione, aut Acidorum accessoriorum arreptione, cui infra hæc notavimus, intelligatur:] Trem, Alcali huius etiam absq. igne, in aliqualem volatilitatem abutum, [ni utriusque quidpiam, vel Aluminis miscella, singulariorve encivisivi subverserit,] cui madida quoque vegetabilia compacta, sponte conceptio calore, quedam inflammabile Sulphur, quedam sal volatile copiosum eructare deprehenduntur: & si qua in super esse queunt, planior olim Alcali hoc persequentium applicatio deteger, hæcque tunc cum aliis facile reddeantur. De cætero in ipsa [ut publicata primitus fuit,] Dissipatione, [cui oppositè nunc fieri potuisset,] nihil mutavimus, ne alia, sed [ob exemplarium defectum,] recensita saltem exiret. Præfari tamen hæc volumus, ne manca in residuis videretur: addimusque insuper, tanquam præ complemento: 1. Quod rectificatio vel cohabitatio super proportionalem Alcali quantitatem, complurium acumen aut saturationem notabiliter augeant. 2. Quod aque ac Calcis Viri Spiritus, etiam liquore competenti diluti, nihilominus admodum, [præsertim in frigido] transparent. Et 3. quoad effectum, uti præfens quidem est [in convenientibus afflicibus & exhibitionibus] hæc volatilitas, ita per se inconsideratius diutiusve tenerioribus data, haud parum tandem appetitum deiciat; [aque ac ex eodem serè capite, largior Viri Spiritus, & ipsum, nonnullis in plethoricis, Sal essentialè Tartari:] Aliis verò per solutiones sociata, bonum quidem sub Prudentia medica remedium, non tamen propterea semi-universale vel sine parti præster. Que incipientium, singularioribus sæpe processibus, formulis, aut [alia tunc ibi Praxis vulgaris facit,] præcipui Auctoris commendationibus nimis inhaerentium causa, superaddere visum haud fuit inconueniens.



## De Volatilitate Salis Tartari.

Quantopere Tartari crudi Volatilitas etiam Verfatissimorum manus hodiè dum fatigarit, notorium est: usque adeò, ut istorum haud pauci, postquam nihil non per Serpentinæ quoque, Refrigeria, interpositum cum Spiritu Vini Globum, Farnos, Alembicosque singulares & alia hujus generis Compendia, incassum sese tentassent: tandem ad incoercibile, ac Fermentantium Effluviis, aut Fulminantium Sylvestreitatibus consimile Gas retulerint Totum illud, quod naturæ (forsan maximam partem Salinæ,) i incenso præsertim post sequestratam humiditatem Tartaro, communiter, (plus minus tamen, pro Artificis dexteritate) evolat: quodque Caput mortuum in bilance proleto Liquori conferentibus, passim desideratur: etiam cum planè proportionale Tartari ad recipiendos pondus adsumptam est: nec tot ejus libra, Vulcano inconsideratus (licet adhuc per frequenter,) unâ vice subiectæ, potissimam sui partem inter commissuras per relictum Epistomium, aut aliâs vi facti, nequicquam eructarunt: aut (quamvis speciosiori Recentiorum invento) successivæ Ingestiones nihilominus per Destillatori desuper Operculati contiguitates, (frustraneo etiam circumfusio Plumbo;) vel si inferiori adaptum fuerit, inter Obturatorium ingratius demiserunt. Sed ejusmodi desiderio, servandoque subtiliori (à Laborantibus venali certè nimium quantum differenti) Spiritui suæ, citra dubium, adhuc supersunt Entchirises.

Majus autem negotium tædiumque curiosis fecerit Volatilitas, quæ inter amplissima, Alcahestinisque ferè proxima promissa, ex ipso Alcali Tartareo hærens (certo & aliquali copia) quaesita est. Ut inde nonnulli, dum fixitatem & retinentiam Salis illius, è preparandi modo cogitarent: herbaceorum Alcalium, cum Bolo vel Argillâ continuo igni subiectorum Spiritum ut plurimum tandem Acidulo-salinum gustarent vel experirentur: in perisque hæc de re Libellis modò Vota tantum, aut Obicaram super æque obscurum, modò tralatitios saltem aliquot, mutuoque (citra successus asseverationem) descriptos, vel aliâs Authoris, Ingredientium, Eachirisis, Circumstantiarumve nonnullarum causa (jure vel injuria) suspectos Processus invenirent; dubioque hinc eventui difficiles complicatosque labores elocare nollent; aut experiendo tandem (seu propria, seu præscibentis culpa) sæpenumero nihilominus modò nil, parum, aut phlegmaticum, modò dubium, tertiumve quidpiam ægè nanciscerentur: totum hoc negotium inter vanas Chymicorum Assertiones, aut igitur Non Entia retulerint.

Sed enim levare reverà posse quandam inde, & genuinam quidem partem; manifesta inibi veriorum, nec subterfugis temerè subvertenda docet Experientia. Imo simplex insuper, at paulo validior continuataque Alcalium, (etiam prius sufficienter depuratorum aut concentratorum) calcinatio, vel cum fixioribus nonnullis, nec adeò sulphureis Subiectis instituta Nullis; Salis Tartarei vel congeneris haud parum, (vel intra horam, & integro adhuc nec intimius undiquaque vitrificato

Crucibulo,) una cum accidentaria Accessoriorum humiditate elidens: naribus effluvia salina sæpe tenentibus.

Nec tamen isti proinde sumus, qui Eleusini Sacri, vel Alcahestini Vicarii revelationem hic profiteamur. Saltem illud Alcali (pro conquirenda hinc proficua quadam Volatilitate) adorientium, & ab initio (circa delectum aut successum Processum) hæsitantium; præterea Agrotorum (ejusmodi Remediorum genere sæpe perquam adjuutorum) causa simplicissimè prosequamur, quæ manualis Experientia, ac longa nobis, (per aliorum præscripta, privatosque conceptus eunctibus,) dedit observatio: quæque pariter Incipientibus quidem confirmationem, & ulterioris inquisitionis, aut (Medicæ vel Chymicæ) adaptationis Fundamentum, Excitatiouibus verò anam dabunt, auctiora, exactiora, clarioraque eodem candore superaddendi: quo nos impræsentiarum, sine cujusquam Allegatione aut Vellicatione breviter ingenueque solum Introductionem quasi quandam, cum Experimentorum potiorum, (illuc forsitan compendiarie ducentium) Syllabo proponimus: Superpondii loco hinc inde interferentes, quæ licet ad singulos Paragraphos directè non pertineant, incidenter tamen, & data sic occasione haud inutiliter, in quam plurimum operationum & experientiarum compendium annexi posse videbantur.

Qui itaque hoc in negotio operæ pretia facere voluerit: principio, quod Materiam Quæriti nostri concernit; equidem (ob inconvenientias cuius hinc facile concipiendas,) majori difficultate, minorique fenore occupabitur circumvigare illud Alcali, per figurorum extremas ustulationes, aut (licet communissimè præceptas;) usque ad Virorem Cæruleumve Calcinationes exhaustum, ac sublimandis postliminio particulis tantum non quasi spoliatum. Equè ac toties repetitas deperdatiorumque Salium Officialium Fusiones, et candidiora quidem, nihilo tamen hinc usibus medicis præsentiora reddere; eoque laborum minus prodigos primis illorum coagulibus, vel ipsis nonnunquam Lixivis parili successu securitateque acquiescere ærimus: siquidem desuerint, aut specialem scopum interdum haud adeo attingere posse putentur Granulata; in Dispensationem aliàs commodiora: nec, (dum per Sulphur flagrantibus herbis moderatè interjectum conficiant,) invertentem diaphoreticamque vim sic admodum perdentia.

Porro verò nec illud citra laborum frustrationem hic assumetur, quod extempore anaatici Tartari ac Nitri Detonatione, (de cætero compendiose, sique libet, perforata solum rejicula quadam Retortâ, cum Cliviformis Spiritus prompta collectione,) prætur. Siquidem in subitanea illa excandescencia Nitrosæ Aciditatis pars tacite arripitur, & in Alcalium complexus, (quamvis gustantibus inensibiliter,) occultatur tamen tantisper, donec paulo viosioriori igni, vel associatis (Sali Tartareo) amicioribus subiectis denuo cedat & penetrantem expectantibus, desidem, ac instar exhaustæ Aquæ Fortis acido-nitrosolum relinquat. Vt nobis plus vice simplici, etiam cum Silicibus, ipsoque Saturni Vitro, (dum superiorem anorum commendatione ducti, nescio quæ secreta inibi cum prædicto Alcali quaeremus,) contigit. Atque hinc procul dubio etiam est, quod in illius Oleo deliquato (concentratori,) Tincturæque, tandem nitro-

triformia quædam spicula inferius concrefcant.

Ve itaque Sal nostrum non quidem extremè, & ad pugilli quasi remanentiam calcinatum; ita nec perfunctorie tantùm, fundum tenens, & inæqualiter combusto Tartaro extractum fit. Ne ex adverso, residua semicruda hujus partes (quemadmodum in imperfecti Spiritus destillatione, & in Tartari Tartariæ confectioe fit,) absorptæ, Liquorem postmodum prodant (ob Spiritus oleique Tartari communis aliquantillum,) à quæstia nostra Volatilitate haud parum differentem, atque curiosioribus in isthoc genere merito suspectum.

Nec tamen hinc opuserit, ut Tartarum quæpiam, (cum polychrestis Spiritus jacturâ) seorsim calcinet. Quandoquidem ipsum Caput mortuum (v. g. è duabus tribusve Crudi libris) post totalem & ultimam dicti Spiritus Oleique destillationem, adeoque intimam sidentis Tartari combustionem resistans, (citra ulteriorem supervacueque vulgo repetitam ustulationem,) gratis & quasi pro superponendo suppeditat Sal, ut aliis usibus, ita huic quoque operationi sufficientissimum: præsertim si sine subitanea postmodum vehementiâ; imò penitus sine quadam, (quamvis levere operoseque nonnullis hunc in usum reiterata) Depuratione sensim saltem in seipso totaliterque exiccetur. Nec enim (post partis coagulata difficilioris in deliquium verò magis pronæ separationem) Residuum subter-concretum, (ceu alii istud in specie, vel etiam lixivii Sarmenorum crystalliforme coagulum requirunt,) seorsim huic negotio aptius invenimus. Quin potius, qui è Salis culinarii spontanea nonnullibi è Carliis Salinarumve Metis stillante Muria, v. g. ad quartæ partis remanentiam exhalatâ, per arenam quoque Spiritum elegantissimum aperitivum destillari vidit; forte priorem illam portionem ferè commodiorè crederet.

Cæterum, si porro supradictum Alcali, à crudioris Tartari commercio, (ni quasdam oleosarum steariarum vel scoriarum particulas, interdum inter eluendum, innoxie arripuerit,) aliâ sufficienter sic secretum diuturniori mediocrique Calori per Menses aliquot, aut super Fornacem una alterave hyeme, perfunctorie tantum exponatur: lenta ignis actione pene porosam, ac in se quasi spongiosum, coque hujuscemodi laboribus ad huc aptius deprehendetur. Atque hæc circa vulgare quoque [juste calcinationis,] Sal Tartari similiter maximam partem observari queunt. Nam illud hinc, dum operationem tantummodo compendia, per diversas observationes & Enchirides venamur, nequaquam rejicimus.

Tandem verò sicca Vini fæces, (Destillatoribus vulgè vel recentiorum aliis occupationibus haud inconvenienter cedentes,) si post vini residui expressiones, &c. aut consuetas Spiritus abstractiones, in aëno parilive modo debite deinceps exiccantur; uti per destillationem (tùm solitarie tum alibi tradendis additamentis institutam,) penetrantissimum & volatili spontaneo Sale refertissimum, (sive per competentem super Alcali rectificacionem à graveolentia nimia liberetur) perquam in compluribus affectibus proficuum, sane volatili Salis Tartari Spiritui hoc in passu ferè consimilem Liquorem sive Spiritum fundunt: ita post communem at planè mediocrem (in olla tecta) calcinationem, speciosum, copiosè superflans, & quasi sponte desuper sublimatum albidissimum Sal præ-

bent, ejuscemodi negotio præ reliquis convenientissimum.

Atque hæc de ipsius Alcali differentiis, (quatenus huc spectant,) & haud inutili Selectu: quo se in aliqua copia, sed tamen genuina & in Vrinositate sua, (quoad ejus fieri poterit,) intemerata Volatilitas inde sequestrari queat. Nam licet nonnullorum asserta in Solutiones quasdam aliasque circumstantias Acidum aliquid inferre videantur: nihilominus cum in (hactenus quidem notis) hujus fortis Spiritibus speciale ferè nil, aut parabilioribus ejuscemodi Menstruis adeò superius inventum fuerit; ipsique potius circa dissolvenda Subjecta desides, aut circa soluta jam, (quæ intrinsece cum deferre debebant,) instabiles, vel alias alienigeni deprehendantur: forsitan haud immeritò (donec secretior præteritorum, citra suspicionem, modus ad Aciditatem obtigerit,) acquiescimus purè falsæ, certè consimili lixiviosa Alcalium (ab ista translocatione seu immutatione haud penitus alienorum) naturæ præ Acidò (in hoc quidem genere) viciniori; competentiaque vel prædisposita Subjecta, suo quodvis modo, satis adorienti & amplexanti Volatilitati, Sive de cætero Salis, sive Spiritus; (utpote parum hinc differentis, & salinas particulas saltem in liquamento suo vehentis) formâ prodeat.

Proinde consequens nunc est, ut Modos videamus, quibus ejuscemodi Volatilitas in rei veritate proluciat, aut proluci putetur. Quemadmodum enim plures sunt, qui (ut ab initio notavimus,) Phlegmaticum solum, (Tartarei quod olentem,) aut levidensem Liquorem, vel nominatè tantum, alienum, aut planè tertium quidpiam genuini loco præbeant: ita non unas saltem, verum aliquot inveniuntur Processus, qui revera quæsitum hic Sal, aut ipsi congenerem (à communi tamen Tartareo admodum distantem) Spiritum suppeditent; & nihilominus invicem tum in odore, sapore, colore, salinarum partium formâ, &c. tum in effectu viribusque manifestè coincidunt. Æque ac permulta v. g. Mercurii, Antimonii &c. Præparata, quamvis ad concertationem usque, diversis viis medicosè itegrosè conquirantur, eodem tamen ut plurimum postmodum recidere; & quæ per operosas ambages ferè secreto confectæ fuerunt, cum vulgarissimis tandem compendiis penitus convenire passim cernimus.

Amplius, quemadmodum Salinarum reliquorum pleraque (licet respectivè minus fixa,) facilius tamen atque copiosius elevantur, si dum annatum defuerit; extrinsecum solummodo, sed competens atque continuationem destillationis in isto genere sustinens addatur Vehiculum; aut pro re nata Separatorium saltem corpus, quod aliquam Subjecti partem præsertim fixiorem aut alienam invadendo, &c. Subtilioris atque huc magis pronæ substantiæ ascensum ita faciliat. Cæus inter plurima, vel solum Sal culinarium, (oppidè Spiritus sui facilis aut iniquus, pro additamentorum ratione, promus condus,) liberaliter innoxieque refundit duplii, (hunc in finem adjecti) Aluminis crudi superpondium: iis qui naturam ejus & Capitis mortui (seu integri, seu in Sal tertii generis & albidissimam Terram resoluti) notabilem Aluminositatem norunt; in mediendo nequaquam suspectum. Sic pariter etiam Alcali Tartareum, (etsi longè forsitan pigrius,) per vehiculi tamen complicatæ vel sollicitantis, aut certæ Materiæ (sulphuræ vel acidæ,

acidz, salis portionem arripientis, & in eo ignis gradu carboniformiter aut Magisterialis coaguli instar retinentis,) accessum, equidem facilius ascendit secundum reliquam istam partem, quæ simpliciter ignis actioni aliis vix, aut non sine variis inconvenientiis parasset.

Quibus ita præmissis, ut specialius deinceps ac ordine quodam, diversimode sic quæsitæ vel promissæ Volatilitatis nostræ rationes, quid valeant, quantique sint, (ducto per remotionem quasi, à largitudinibus, suspensis, minuse talibus exordio,) perlustremus: principio Tartarificatus Vini Spiritus, unâ scilicet alterave vice ab Alcali Tartaro pro phlegmaticis (sulphureo salinis istius particulis adhuc dum sat copiosè intermixti) majori quadam separatione communiter abstractus; quamvis ob evidentiorē hanc concentrationem, tum per se, tum in Essentiis Mixturisque compluribus perquam in sua destinatione præstans sit: & quasi proprium sibi volatile quoddam Sal (ex ista profapia) participet, imò vel ab ipso Alcali insuper aliquid abreptum, secum eversisse ponatur: indeque propter alterutrum horum, si paulò validior Vitrioli Spiritus insillat, non solum subtilē quādam Ebullitionem, veram etiam ut plurimum post lentam exhalationem Salis subaciduli nec inellegantis quidpiam offendat: nostro tamen apparatus, & per multum hinc distanti prægnantiorque Salis Tartari Spiritui protinus haud accesseri poterit. Si quidem & Alcalinam illam, quod in superficialiori hoc, quæ ac in speciosiori iacerationis (inferius attingendæ,) processu forsitan ascendisse eo iicitur, oppido nihilominus erit exiguum: & sensibilis in ejusmodi operatione, post separatam (quasi semistipitiæ saporis,) Phlegma, demum prodire deprehenditur. Cæcū ultimam solum gutta, dum dicta residua humiditatis abstractio per Retortam insillatur, aut parvi modo Vini Spiritus (per Salis Tartari dissolutionem, & subito subsidentis aqualitatis subtractionem compendiosè D. phlegmatus,) ad fixitatem usque paulò fortiori igne desillatur, Acredinem alcalinam gustantibus offerre tandem observamus. Quas si quis pro labitu (nam & congeneribus Alcalium volatilitatibus addi possunt,) abstracto illi Spiritui Vini Tartarificato (præsertim repetito dum per accideas obtingunt, permiscerit; haud minus inde sic Alcalificatum (alios fortassis in usus) habebit; quam si Vini rectificatum Spiritum à globulis argillâ & sale Tartari constantibus, validiori demum igni abstraxisset: aut in Eandem (prius à crudo Tartaro lentè desillatum,) interiori postmodum Vulcano Tartaræ Spirituofitatis reliquias (sed ingratiore hinc odore) protulisset. De cætero tamen nec hi Liquores, ob eandem Volatilitatis inibi dispersæ paucitatem, desillatorum numero convenienter associari poterant.

Quod autem Oleosi quidpiam in prædicti Spiritus Vini Tartarificati confectioe, residuo Phlegmatici, (æque ac venali generosiorum fæcum Spiritui,) nonnunquam innatet verum quidem; sed tantum ideo Cordiale non est, aut inde meretur, ut guttatim sit, aut operosius adhuc (rectificatum vini, cum concentratissimo Salis Spiritu digerendo, eoque sulphureas particulas, abreptis salinis, liberando,) colligatur. Cum ad Mœni Rhenique tractus, fæcum desillatores passim tolerabili pretio vendant Vini istud (paucissimis nostratum, dum plerique Spiritus ardentem hoc nomine proponunt, nota-

tum) Oleosè Rectificationis remanentia successe, five, more tralatio, desuper collectum; atque hinc oppido feculentum quid olens; donec super Alcali vel Salis Spiritum, aut potius per Vesticam rectificatum, acceptiorem & Spiritus e facibus prolecti similem odorem induat. Verum hæc in transitu.

Sequitur præcedentibus quadatenus affinis, ac prædicti hoc nomine traditus molis; è solito in Vino Alcali, (post Spiritus ardentis atque phlegmatici abstractionem,) Sal volatile proponens. Experientie subiectus dedit quidem e residua Malâ (utpote Alcali & Tartaro vini constant,) modicum Liqueoris, uti vulgari Tartari Spiritu longè graveolentioris, ita quoque actoris, & manifestas hinc particularum salinarum notas ostendens; concretū verò eujusdam Salis vestigia quædam potius, quam spectabilem compagem: cum Olei Tartari circumcirca decidui aliquantillo. Ut evidentiori Volatilitate prægnantioribus, atque firmis minus ingratis acquefcentes, (præsertim cum ipse vini Spiritus feculentioris odore sic infectus prodeat,) totum hoc feliciori forsitan (inter frequentiores adhuc repetitiones, vini variationes &c.) inquisitioni reliquerimus.

De cætero affimilis isti, sed tamen acceptior est Spiritus, qui è Tartaro Tartarificato, (seu appetivo illo coagulato, è tribus Tartari prioris aut deparati, & duabus Alcali partibus confecto,) haud difficultè, (proflua simul olei parte,) desillatur: de Volatilioribus Salis particulis procul dubio quidpiam (vel odoris saporisque huius declinantis testimonio,) similiter participans: atque (licet in exquisitorum classem ob antedictam causam referri nequeat,) nihilominus in aperiendo & resolviendo non contemnendus: sive per se ac solitarius, sive sub contemptum, nec volatilitatem ejus adeo inringentium Spiritum tinatur, acve confortio decur. Equè ac Tartareus iste, (sed subacidulus) qui cum Vitrioli ad crudum Tartarum quibusquadruplo vel subtriplo (alias in diversis usus,) haud inconvenienter prolicetur; vulgariorique officinarum Aperitivo, (etiam debito ignis regimine, ne tandem planè Vitriolicus exitus videatur, desillato,) in ejusdem destinationes longè præsertior deprehenditur.

Potro verò nec tralaticius ille cum Bolo confinilive Terrâ molis momentam adeo magnum huc conferre poterit. Quamvis enim ut plurimum quadatenus procedat; & Liqueorem sensibiliter urinosum, eoque insillato Vitrioli Spiritum subtilitèr ebullientem præbeat: volatile tamen inibi perquam est exiguum; indeque (cæcū alii quoque questi sunt,) effectus oppido remittit; sive per se, sive quæsitis hinc Solutionibus. Extractioe busve fuerit adhibitus. Ut taceamus, acidulum solummodo, desidique Terræ sigillatæ, vel congenerum Argillaceorum Spiritui consimilem nonnunquam (oro additamenti forsitan natura, copis, &c.) cum aliquali saltem Tartareo odore prodit.

Quod autem nonnullorum Ignem penitus immediatum attrinet; Fastigiato illi (per directâ Receptaculâ) Furno, cum superioribus annis multa commendatione proponeretur, injectis super prunas pro more, carbones oleo Tartari rite saturatos, & circumcirca sufficienter sicatos. Sed idem nobis (fortean infeliciores) contigit, quod aliquibus nonnullibi Spiritum Salis parili ratione quærentibus. Ignis scilicet sensim sustocatus, & phlegm

phlegmatici tantummodo quidpiam, paucissimis particulis revera urinosis intermixtum, in inferiori Recipiente collectum est.

Nec saturatius quid (in exigua simul quantitate) nacti sumus, cum alia vice ipsum Alcali (medicoriter saltem siccatum,) prunis inspergeremus. Adhaerescens siquidem hinc, inde, vel per contiguitates istarum secedens, illic in massulas ignitionis sustinenda minus deinceps aptas abeundo, hic Vulcani levatoriam violentiam subterfugiendo, utrinque tunc expectationem nostram in tantum sefelit.

Cum autem ipsum (à destillato Tartari Spiritu restitans) Caput mortuum, nondum elixivatum, similiter aliquando injiceremus, (uti ignem alias promptè concipit, ita) secedentis subtilioris partis manifestiores notas, in superioribus praesertim Receptaculis (etiam odorantibus) ostendit: eo ipso tamen porissimam partem effugiens, infimo salinae urinositatis modicum reliquit. Ut facillioribus ac eodem recedentibus modis deinde contenti, haecenas in hujus generis destillationibus repetendis curiosiores esse desierimus: majori aliorum, inter otia, felicitati relicto ejusmodi (seu pristini, seu propter difficultates quasdam contractioris nunc) Furni proventus, sive (Sarmentorum combustorum instar) per se, sive per additamenta quoque, evidentius fortasse conquirendo.

Quò pariter remittimus singulare quoddam, nobis alicubi superioribus annis depictum Instrumentum; proculdubio Authoris famigeratissimi verbis, huc per frequenter, nec citra speciem tractis: » (quod scilicet aëre imprimis volatilibus sulphur con-) » creti, cum omnimoda separatione sui Salis, &c.) » inventionem debens: atque adeo circa Salis Tartari receptaculum aërem quadantenus admittens, ut per cucubiti formam Tubum ad Alembicum convehatur levatus à subter accenso igne Spiritus; serè Sulphurei campanarii instar. Nam dissipationes volatilis hujusmodi substantiae hinc inde, praesertim repleto (per suppositionem) Receptaculo subverti, tale quid experiri nolimus. Atque hæc de magis quidem consentaneis, levioribus tamen remissioris Volatilitatis modis.

Sequitur, (ne quid in isthoc genere censuque sit reliqui) remotiores adhuc, ob accessoria magis suspecti, vel planè tertii penitusve alieni; quamvis (in sua quavis destinatione) haud inefficaces, indeque nonnullam hujus sortis ortusque speciem diversimode præ se ferentes, aut rem ex alio aliove capite pensantibus, præ se forsitan latenti. Quodque inter istos, principio, Spiritum ex Armoniaci, Salis Tartari, Calcis vivæ, (imò aliorum insuper, indifferenter inibi semet habentium additamentorum) mixturâ, per notas passim enchirises destillatum concernit: equidem in penetrantia, sua perquam praestans, & nonnullis hinc pro quasi Tartariato habitus est. Verum; ut Acidæ Armoniaci partis, (Sal Tartari vel Calcem vivam pro more invadentis) intuitu, quaedam Volatilitatum (inde secedentium) associatio, mediocri conjectura concedi posset: collectus tamen (& inter sufficientis humidi defectum Floribus nonnunquam intermixtus) Spiritus, (haecenus Armoniacali titulo diditus,) per istud quoque praesuppositum titulum minus maximam porissimamque partem adhuc Talis, seu Urinosus ac forsan fulgineus foret. Caput autem mortuum ulteriori experientia subji-

tibus, (ut incidenter hæc persequamur, siquidem è Calcis vivæ commercio fuerit, Tincturam vel Liquorem suppeditabit, (Nephritici nonnulli nunc usualis imitamento,) haud penitus rejicendum: sin autem è simplici Salis Tartari atque Armoniaci mixtura supererit, & Spiritus Vitrioli parte perfundet, promptè hinc destillabitur Aperitivus Spiritus, cuius Armoniacali Acido comparatur. Quando vero dictum caput mortuum rectificato Vini Spiritu simpliciter extrahatur, & quod extractum est, Spiritu Vitrioli praecipitabitur, elegans salinum, (& Sale Antihypochondriaco, quibusdam è Florum Armoniacalium, à Sale Tartari rectificato sublimatorum, capite mortuo extracto vix inferius) coagulum prodibit.

Sed ut ad institutum nostrum redeamus; num quoque vulgarior Calcis vivæ Spiritus (per praevias Alcohol vini abstractiones & Alcali Tartari additionem, &c. paratus,) paviter de accessorio hoc Sale quidpiam participet; è diversis conjecturis disquiri quidem posset: & in utraque partem facillè quis allegaverit tum ipsam Calcis vivæ naturam; & per onum hinc (ut & ab Alcalibus) Volatilitatum quarundam successum; quarundam verò totalem quasi transmutationem: tum porro Spiritum Calcis, etiam absque Sale Tartari destillatum: Odorem ab hujus Spiritu quadantenus distantem, &c. Præterea & ex adverso, communi ferè Salis Tartari cum Silicibus, etiam calcinatis destillationem: Liquorem sub olei Saponis collectione provenientis alcaliam Acrimoniam, copiosi Sale volatili (nisi quis ex Animalium prosapia prodidisse dixerit) manifesto perusam: diversas circa Lapidem tonforum corrosivum observationes; & si qua insuper, pro & contra, (uti loquuntur) huc profertur queunt. Verum ejusmodi sententias operosius persequi, nostri nunc non est instituti nec si vel maxime de Alcali Tartari quidpiam participaret Spiritus ille (si nec paratur, praevalissimus; ob accessorii tantillum, aut solam affinitatem, nostra protinus sortis aut Sylloges genuina pars foret. De cetero comparem, penetrantiorum, & citra radiosas Incinerationes, Tubuli bindi, vel hamularum intus (per Retinacula quasi, pilegmatias ascensum impediencia) Serpentinarum applicationes, longè parabiliorem Liquorem nanciscetur; qui quis saltem Salis (haud depilegmatum, vel cum Alumine compendiosius destillatum) Spiritum anatico Calcis vivæ recentis ponderi affundendo, per Alembicum exceperit id, quod (inter conluetas effervescentias, & Acidi cum Terreo copulationes,) sponte sed copiosè, urinosisimo sapore & odore stillat. Reliduo in supra notati Liquoris Nephritici, (è Spiritus Salis calcinque coagulo communiter educti,) confectionem adhuc dum sufficientissimo.

Porro, cum Sal Tartari Aceto (tantum simpliciter, eodem, quo pro Terra foliata conquirenda cum destillato solet, modo) saturatur: (sit autem istud utrobique commodissime unica sufficienti affusione: & relictum post abstractionem Magna ulterius validiori igni subicitur: Spiritus provenit urinosisam quandam acrimoniam acetositati (quasi Armoniacaliter,) inter mixtam præ se ferens: indeq; recentis quadantenus quidem affinis: paribilior sane sic, atque speciosior præ isto Liquore, qui ex Aceto destillato, (dum Alcali similiter impregnatur) Spiritui Mellis vel Guajacino primo similis, tandem

autem aperte acetosus redit; (& aliquibus ad inspissatorum quorundam Succorum Marinorumque solubiliorum extractions adhibetur: fiant qui longè carius ex ipsa Terra foliata (dum ultima Vulcani vehementia pro sublimatione, de subito sic nequicquam quaerita, subjicitur,) non sine dispendio polychestri medicamenti, acidulo sapore stillat. Eo porro, qui ex Essentia Sale Tartari, cum Bolo subactò, nonnullis (Arcani Tartari nomine) propellitur, haud adeo hoc quidem in genere posterior. Quod tamen proinde, cum sociis hinc suis, congeneribusque (quamvis aliàs in usu medico vel chymico haud inefficacibus) ad expetitam Volatilitatis nostrae Syllogen propriè referri nequeat, vel acetosarum particularum associatione (etiam qualcunquæ) liquet. Ideoque & singulariore istum, qui è sæpèdicto Essentia Sale post plurimas Spiritus Vini abstractiones quasi Tartareo velamento tandem prodit, isti confidentius accensere adhaecudum distulimus. De cætero, quemadmodum Terræ foliata deliquium aut dilutum, tum per se, tum in aliarum (symbolizantium nec contenti sui nimiam præcipitationem hinc patientium) Tincturarum consortio perquam est efficax: ita nec supra notati Magmatis (Sal enim sic non provenit,) dilutum, inter ejusmodi aperientes & detergentes Liqueores adeo defes invenitur. Ceu aliàs Acetum simplex (in se nitrosa potius, quam Vitriolicæ vulgò naturæ,) in compluribus operationibus (v. g. Plumosorum Magisteriorum confectionibus, Mineralium Metallicorumque nonnullorum extractionibus, &c.) tædiosè Destillati locum sufficienter complet: nisi compendiosius & in copia (per Vesicam cum Vitreo alembico, grandiorique Recipiente) destillatum, certis de causis impendere placeat.

De Spiritu, qui sub Tartari Vitriolati communis præparatione per mediocrem (non verò violentam ultimamque, Vitriolicum postliminio reddentem) abstractionem potest colligi; & aliquibus haud penitus rejiculis habetur; cum in Volatilitate illa, quæ hic quidem requiritur, sit leviusculus, non est, cur in præsentiarum multa dicamus. Sic dum usualis Salis Tartarei vice, istud quod Aceto destillato saturatum est, aut ipsa Terra soluta (aqua scilicet aliquantillo diluta) recipitur, sanè penetrantissimus, sed simul (destructo per Spiritum Vitrioli priori coagulo) acetosissimus adeoque à nostra tunc intentione similiter alienus hinc Liqueor, sub debita moderataque abstractione prodit; relicto (ni validiore igne destruat,) Tartaro quodam Vitriolato, in destinationibus suis haud adeo inepto. Verum adhuc speciosior colligetur, si (quò obiter talia perfequamur,) Tartarizatus Tartarus, loco Salis Tartari, Spiritu vitrioli eodem modo imprægnetur. Gratuitus autem, & quasi aliud agendo, in copiâ dummodo complures isti (vulgò passim effusi) Liqueores qui post Vitriolicarum Solutionum per Alcalia, (& vice versa) peractas præcipitationes, abundanter restant, (nec in rei veritate vomitoria vis, quod tamen è sulphureis Antimonii Solutionibus verendam hic non est, infecti deprehenduntur,) debita exalationi securissimoque coagulo exponerentur. Quod etiam circa Acetosarum extractionum, (per Sal Tartari ac versa vice præcipitarum) supernatantem humiditatem parili compendio, (pro gratis acquirendo Terræ foliatae fundamento,) observari poterit. Sed hæc pro remissionum alienorumque modorum lustro vel recensione

(feliciorum nihilominus experientia, forsitan inter enchiridis aiarumve circumstantiarum variationes oppido relicta,) hæcenus sufficiant.

Consequens nunc est, ut similiter, (secundum observationes nostras) Saturatiores, magisque Consentaneos, Genuinive propinquiores deinceps videamus. Quod itaque ab initio istum cum Silicibus congeneribusque (abundantioribus tamen humiditatis Alabastrum nondum tentavimus,) attinet: succedit negotium; si cum Alkali Tartarei quadruplo per Retortam, (cum Opercularum illud vas ejusmodi penetrantiores successe Ingestorum spiritus, inter quascunque caute admodum disperdat,) debito ignis regime, (ne protractiori labore Sal perfluat) ni è destilletur. Et urinosa volatilitas Silicæ (nobis neutquam hic suspensa vel destinationibus istius advertingant) a quo sita intermixta semet sat prodit; quia imo nonnunquam salini coaguli quidpiam seorsim apparet. Ne vero quis Alkali Tartareo nitrosum ad ejusmodi operationem recipiat, supra jam monuimus. Quod autem residuum (magis superioribus annis commendationis) Massam concernit, eundem (præter alia Mechanica) Tincturam (pro alsumtorum tamen Silicum naturæ) suppeditat aliquantulo speciosiorum Vulgari sive simplici Tinctura Tartari; utpote quæ aliàs ab Oleo deliquaro, vel potius à subsidente saturatissimoque Phlegmate, (dum Alkali in ardenti Spiritu dissolvitur,) parum differt Utramlibet tamen in plerisque intentionibus æquat aut superat, haud inelegans Tartari Tartarizati liquor, per simplicem istius Coaguli in duplo Spiritus Vini dissolutionem, & lentam sedentis (à phlegmatica sui parte) Spiritus divaporationem promptè conficiendus. Sic nec Magisterium è communi Silicum Liquore tanti in medendo deprehenditur: sive per Aquæ simplicis copiam, (levissimum tunc;) sive per Spiritum Vitrioli (specioso Tartaro Vitriolato post filtratam inde simul proveniente) præcipitetur. Sed hæc in transitu.

Porro verò prægnantior adhuc est hucusque recensito qui ad normam singularis istius Salinationis subtiliorum Oleorum instituitur modus. In dubium quidem aliquando tractus; quasi (cum mixtura saponiformis hinc oriatur,) etiam nil ultra oleum saponis compar sit suppeditaturus; aut saltem sub occultiori Digestione, (ceu Singularis alicubi à recentiori talium Aurore vocatur;) sepultus lateat. Sed enim labor hic, uti jam olim à solertissimis Viris ex parte propositus est, ita ad literam quoque in nostro hoc Subjecto feliciter procedit: siquæ simplicissimè solum Olei Tartari nigri pars una, cum Salis Tartari (præsertim prædispositi, vel è Vini facibus extracti) duabus partibus ritè mixta, & crassamentum hoc (saltem in Retortula sua) lentè per menses aliquot, aut supra fornacem hyemali tempore, continuo, & patienter digestum fuerit, insitata postmodum (per arenam quoque, si minor extiterit quantitas) destillatione, Sal volatile urinosisimum sat copiosè prodit, recipientis lateribus, cornuæque collo undique adherens, & congeneri tandem Spiritui (unà cum penetrantissimi ac quasi saponarii Olei aliquota parte ascendenti,) nonnunquam ad dimidium usque illiquefcens. Cujus autem parentis nunc sit progenies, & num aliqua olei Tartarei particula pec

transformationem quandam, ( quod frequens Autoris de Oleo in Sal volatile Mutatione vel Abitu phrasis nonneminum sonare possit, ) revera hic obriguisse quasi credi queant: an verò salinæ Volatilitates, ( sub primam istius destillationis arceps vel abhorbat, ) per Alcali propellens accessum, à Sulphureis denuo sic liberatæ solum fuerint: aut demum ex ipso Sale fixo ( per volatilis substantiæ associationem, obscuriorive adhue ratione, in ejusmodi mixtura digestionequè sollicitato vel disposito ) surrexerit illud, quod in notabili quantitate, relictaque simul, [ dum è capite mortuo residuum Alcali elixivatur, ] carboniformi, seu pinguedinum combustarum simili crusta prodit: ( quamvis sit præter institutum nostrum, ) dijudicatum tamen haud adeo forsitan erit difficile: præsertim si quis Volatilitatis isthuc modo collectæ odorem, saporè & effectum, cum aliis processibus, [ Olei Tartari ad Alcali volatilisationem sensibiliter nil accipientibus, ] penitus eundem; præterea olei simul extillantæ acumen, [ præsuppositarum salinarum particularum quasi concentrationem sat prodens: ] item Liquoris sub Saponis [ tanquam coaguli nostri limitamenti cujusdam, vel superficialiæ ingrediturum coagulationis ] destillatione provenientis falsedinem; [ si per supradictam limitationem, inter consimiles observationes libet, ] eadem opera perpendit. Sed hæc de singulari hoc, & delectui nostro [ donec aliis Salis, non Olei Spiritus reveletur, ] in tantum genuinum, ac perquam saturato, tædiosiori tamen processu sufficiant.

Sequitur tertius, ( sed a que ferè laboriosus, genuinus interea, ) qui in plerisque ea de re Libellis, per Spiritus Vini ( imò Frumentacii quoque, ) verum utrinque prius alcoholisati, aut ( per ante notatam simplicem Salis fixi dissolutionem ) Tartarifici abstractionem vulgò præcipitur. Accendit post Spiritus, aliquoties hinc repetitas lentæque destillationes, ( intensiores postmodum igne ) Liquor urinosisimus, congeneri Sali plerumque, ( ni parciora cohobia, ignis remissior, aut vasorum difformitas impediatur, ) sociatus; at simul perquam parvus: ut compendiosiorum modorum intaitu vix compensare videatur toties repetendos, ( ut totum generali voce complectamur, ) labores. Num enim revera sic inzeretur Alcali; sive de salinis Spiritibus ardentis particularis adhareat ipsi quidpiam, postmodum denuo sublimandum: an verò disponatur saltem ad faciliorem sublimationem ( & vellicationibus illis quasi sollicitatarum, liberatarum, aut qualicumque tandem ratione modificatarum ) partium ascensum: aut penitus demum alternatione quadam, inter Cohobia, Volatile fiat fixum, fixum autem eadem opera Volatile: adeoque cujus tandem sit isthæc volatilitas, haud adeo difficiliter forsitan determinabit, qui conferet invicem ( altera quidem parte, ) manifestum & largum ( subadstringentis ) Phlegmatis, post singulas abstractiones proventum; ( à subtracto vel planè quasi subterinverso Spiritus ardentis interiori Sale profici ci nuper quoque traditum: ) secretiora insuper istud destruedi vel separandi præsupposita: Salis porro sic saturati pondus ut plurimum aliquantillo auctius &c. Ab altera verò Parte Phlegmatis illius forte similibus tantum ( inter salinas sulphureasque Spiritus particulas ) Intermixtionem; atque successivam hinc ( adeoque sensim proinde decrescen-

tem ) Secretionem: ( æquè ac expressa stillatitiaque Olea aquositate plurimum nisi omnino occultasse per destillationes rectificationesve suas deprehenduntur. ) Manifestarum præterea concentratissimi hac ratione Spiritus ( simul profluentis ) Acumen salinum; non solum solubiliora quadam superficie tenuis adoriens, verum etiam ( spontaneam solummodo Tincturam hic induisse dicentibus ) nonnulla simultanea dimissione præcipitans; imò corporale Sal per infillatum supranotato modo Vatrioli Spiritum, inter leviculam fortè exceptiunculam demonstrans. Item confectam Volatilium ( pure salorum ) ab Alcalibus genuinis ( in liquida & sicca forma ) plerumque sic secendentium Rectificationem: Salis Tartari verò pondus ( post ejusmodi incerationes ) paulò auctius, æquè forsitan ab aquearum quarundam particularum ( eo caloris gradu minus perfectè, pro pristina siccitatis recuperatione separabilium, ) Adhærentia profectum: ( ne adsertam ab aliquibus istarum Fixationem, dum aqua destillata ab Alcalibus compluribus abstracta fuerit, allegemus. ) Et si quæ insuper pro cujuslibet opinionis defensione vel singularum conciliatione produci ( è vulgarioribus quoque observationibus, ) poterunt. Nos præctica nostra secundum institutum perfectamur.

Atque hinc, quod denuo nunc quibusdam secretò commendatum Processum concernit: qui scilicet per Spiritus Tartari digestionem aut cohobia super Alcali perfici docetur: succedit similiter negotium; & quemadmodum supradictus Facum Vini sicatarum Spiritus, inter repetitas à Sale Tartari abstractiones, copiosum ( ceu iurimè & abundanter ipsi aliàs permixtum est ) Sal volatile quærentibus sic offert: ita si bonus acrisque ille, ( non autem acidus vulgò venalis ) Tartari Spiritus, ritè dephlegmatus, Alcali proprio parè per vice affundatur, & ( post debitam lentamque digestionem ) destillando vel etiam cohobando hinc repetatur; urinofam volatilitatem libi ( pariter, at longe sensibilius, quam in Tartari Tartarificati, aut ipsius crudi Tartari, super proprium Sal rectificato Spiritu fit ) complicatam, imò nonnunquam seorsim hinc inde coagulatam, diversimoda tamen proportionem secum evehit. Sed enim, dum in paulo facilioribus modis eundem nihilominus effectum invenimus; tædiosè prius conquiriturum, atque aliis sat polychrestum Tartari Spiritum ( sive solitarium, sive Ardentem, aliisvè congeneribus sociatum, ) ejusmodi laboribus vel experimentis denuò vix impendemus.

Tandem verò, & pro recensitionis nostræ complemento; cum deliquatum Tartari oleum Aluminis solutioni vel vice versa ( v. g. pro explorandâ Magisteriorum Vegetabilium, Metallicorumque; sic nonnullis preparatorum, simplicitate, ) infillatur; post albissimam Terram ita præcipitatum, urinosisimum per diu sentitur odor; æquè ac dum ipsum Alumen, vel destillati hinc Spiritus caput mortuum pulverisatum cum Alcali Tartareo triturando miscetur. Siquè hujus observationis ductu, dicti Alcali & Aluminis crudi ana per Retortam ( etiam in Arena ) destillatur; atque Spiritus volatilium copiosus: penetrantissimus; & paulò ante recensitis ( ut ovum ovo ) in odore, sapore, viribusque similis exit. Suspicionem de Exoterico probè novimus; & est aliquid. Urinofitas ad Aluminis sequestrationem inter Metallurgorum requisita nonnullibi ac-

cedens: præterea salinarum ejus particularum facilitas, quæ solitariae quidem, relicta reconstituta, notabiliter per Retortam (dato sibi saltè per vires vehiculo aëneo) ascendunt: item, (quod affinitatis & ulterioris inquisitionis causa hic superaddimus,) Spiritus, è crudo quoque Tartaro cum ana Aluminis crudi, per arenam, nullo quasi negotio destillabilis, pariter penetrantissimus, copiosissimo Volatili Sale simul procurrenti intermixtus; cuius ex Alcali Tartareo prolecto, in sensibilibus effectuque compar, supraposito è siccis Vini facibus acceptior, &c. Verum, ut hæc pro aliena vel mixta natura demonstranda, cum verisimilitudine quadam haud inconvenienter allegentur: amplius tamen (in ulteriore horum inquisitionem, cum uso quoque; vel ad extremum destillati Capite mortuo (etiam recentissimo) similiter labor iste procedit; sique alterutrum cum Salis Tartari anatico pondere eidem ignis generi subjicitur; eadem Volatilitas tum liquida, tum imprimis (ob vehiculi dilutioni hic sufficientis defectum, salina consistentia, quantitate haud exigua, de cætero (quia forsitan per ulationem aut destillationem præviam, ab Alumine Sulphureum istud, Salis volatilis particulas diversimodè aliàs alterans, majori pro parte secretum est) odore minus gravi colligitur. Usque adeo, ut qui insuper ejusmodi Producti Proportionem; Vires porò (quoad speciales destinationes) simplicem Urinæ, Salis Armoniaci, Fuliginis, Cervinumque Spiritum excedentes, volatili verò Salis Tartari Spiritui penitus conformes, item in residuo capite mortuo Aluminositatem cum adjecto Alcali aperte fixatam, sive in tertium quid (planè instar Arcani Duplicati) coagulata; pariles denique Volatilitatem per consimilia additamenta modosque evendendum rationes, &c. paulò penitius consideraverit; forsitan haud adeo culpabili conjecturæ, nisi purè vel admodum Tartareum; Tartareis saltem longè proximiorum, illustratis sanè ab initio Processibus (in illo genere) oppido speciosiorum (uti faciliorem) existimare possit. Nec caput mortuum (post extremam Aluminis destillationem,) solum apparenter inspidum, intra paucos verò dies (vel ex aëre attracta humiditate pristina adstrictionem denovo induens,) aliave in contrarium alleganda fibimet eoque obflare sineret; quominus parabilem hanc volatilitatem (ad minimum operosissimorum purè Tartareorum loco adhiberet. Sed tamen per nos cuius integer sit delectus, uti prolecto postremorum omnium inter se, & cum nostro hoc Aluminis crudi vel usi inventu comparato, imò ex ipso Tartaro cum Alumine destillato Spiritu, idem in rei veritate est effectus: præsertim si dilutiones (v. g. cum Silicibus aut sapedis Alumine crudo confecti) Liquores, prius per Rectificationem, ejusmodi purè salis Volatilitatibus debitam, (cum modico s. Spiritu Vini super Alcali priorem præstantioremque partem denovo abstrahendo,) quasi concentrentur. Quemadmodum & reliqui sale proprio, (si quod in prima destillatione vel instituta postmodum, ad minuendum odoris gravitatem, Rectificatione, simul evectum est) convenientissimè per circumspectam dissolutionem saturantur, vel (ut communiter loquuntur artifices) Essentificantur. Cujus intuitu supra jam, sub æquipollentia quasi quadam, Sal atque Spiritum in recensio-nibus nostris conjunximus. Figere verò talia per

instillatum v. g. Salis Virriolive Spiritum, (donec ebullitio cesserit filtratumque Liquorem ad Salis consistentiam, (simpliciter vel affectata quadam quasi crystallisatione exhalare: item, istiusmodi (Armoniaci simile) Coagulum per superadditum Alcali Tartareum denovo dissolvere, seu Volatile hinc (eo, qui in Viperino quorundam Sale, vel Florum aut Spiritus Armoniaci præparatione observatur, mox) sequestrare; curiositatis in suo genere nec injocunda, nec contemnenda, nec tamen protius hinc artificium (cui cuidam placuit) verè Alcahestinum est.

Quod autem Vires & usum volatilitatis nostræ atinet, radosè talia non repetemus: cum ab aliis diffusis commendatione tradantur; nos autem data opera brevitati studeamus: nec (quoad Chymicam quidem adaptationem,) animum ullatenus nunc induxerimus, hanc nostram (etsi genuinam) Volatilitatem simpliciter, & confidentia forte majori (siquidè novissimis quibusdam attributis ad literam alicubi satisfaciendum foret,) pro Alcahestino quodam vicario venditare, ac Locorum eò pertinentium explicationem persequi hinc velle: præsentaneæ ejus in Medendo efficacia, dum per se quoque datur, impræsentiarum & pro instituti nostri ratione satis contenti. Hoc tamen vel ulterioris curiosorum inquisitionis gratia, è nostris, (aliàs ejusmodi Disquisitionibus hic nondum definitis) observationibus quasi indice notando superaddimus: quod absoluta illa Authoris, (de Lunæ Mercurii, Unicorni, Oculorum Cancri, Solutionibus,) assertio proculdubio nihilominus cum salis quasi grano, (etiam sub secretioris Tartareitatis accessu,) intelligenda videatur: sique parili modo seu traditus quispiam, seu fortè speciosior (ex Essentia Sale,) aliisve modis exiens Spiritus adhibeatur: delecta tamen aut præparatione Solvendorum prævia (pro cujuslibet sc. naturæ, proclivitate, aut renitentia) adhuc opus sit. Arque hinc in specie quidem, nostræ nunc tractationis Volatilitas. Ostracoderma, Marinaque (solubilitate) cruda oppido adoriuntur: & inter ebullitendum absorpti quidpiam, (cui vel instillati, nec tamè solutum denovo è talibus arripientes Liquores testantur,) retinet, reliquum notabiliori copia, eadem opera præcipitatur: planè nitrosi Clissi instar. Super Magisteria eorum ut plurimum ferè coloratur magis, quam evidenter saturatur. Metallorum verò, præsertim perfectiorum & utrobique debito prius Menstruo dispositorum particulas promptius absorbet: magisque adhuc Mineralium (v. g. Antimonii aliaque nonnullorum puriora) Sulphura, &c. Uti Solutionum & Exaltationum Analogia, (ad urinosorum Spirituum recentiores genuinasque adaptationes influita) cuius (leviter imbi versato) haud difficulter ostendit. Et cum etiam in Febrilibus, aliisque affectibus, per se quoque sat sit efficax; nec solutorum istorum substantia aut sulphureitate admodum aut destructione sic alteretur: equidem hinc per Accessoria competentia, (præsertim si contractionis dosis efficacæque fuerint,) eo magis semet exere deprehendatur. Reliquum peculiarior fortè quispiam Salis Tartari Spiritus; aut singularis inde, sed exotericis intemerata Aciditas, (ex condito Dissoluta per intimiores digestiones deferens, nec inter invententiâ occursum deferens) expectantibus varique inquirentibus expedit. Nos ad institutum nostrum: & solitarium specia-

lemque hujus in medendo ulum revertamur. Non quod distincta pertractatione totum recensere, vel in certas Digestiones usque per chilifera Sanguiferaque Vasa, (sunt aliis penetrantem) comitari se deat. Sed tantum ut (in exemplum,) manifestaria aperienti, detergendi, resolvendi, adeoque Diuretica Diaphoreticaque vis generalis, uni alterive graviorum Affectuum (inter quasitam brevitatem, & sollicitantium vel cooperantium accessum,) seorsim accommodetur.

Quantum in Hypochondriacorum nostrorum Arthritide vagâ paresique solitaria, aut aternis vitibus Cinnabari (praesertim nativa, aliis nervosorum hysteriacorumque dolorum insigni levatorio,) largiter in eropis praestet; observatio inter continuationem (pro dosi, v. g. 20. guttas propinando,) facile docebit. Etiam citra Purgantia; plerumque opis parum, at nova saepe symptomata afferentia: citra Balnea, infusus aut fomenta, & citra reliquorum vulgariorum Topicorum pleraque, Concurras ut plurimum citius, quam languentium membrorum vigorem suscitantia; praemis citra illitiones illas ringuedinum, oleorumque hinc vel aliunde diversiformiter, compendiosissime alias ex Adipe, Cerâ, Sapone, &c. sequenti ratione paratorum: si se, super eorum si q. cineres usque ad ipsam Retortæ collum largiter ingerantur; ita unica vice Clarissima rectissimaque per arenam exeunt. Sed hoc incidenter.

¶ In Hydropo Anafœca & (Catharticis alias rariis au cantante) Alcire, similiter successu perquâ felicitate datur; praesertim Urinis (sua de causa) aquosioribus: egregieque tum pariter se gerit Arcinum illud duplicatum, etiam compendiosiori ratione parabile; Metallicam substantiâ è di soluto Viriolo per Nitrum verè fixum atque lixiviosum, (ceu per accidens interdum obtingit,) totaliter precipitando, & post filtrationem Sal per exhalationem coactum fundendo.

Quomodum cum Rubicondiores fuerint, inter alia haud parum adjumenti confert Antimonium Martiale Cachecticum: ex ana Antimonii & Limaturæ Martis, saltem in scorias liqurato & cum triplo Nitri postmodum detonato confectum: Nitri singularem fixationem (cum elutriatus pulvis primitivo longè gravior fit) haud obscure ostendens.

In reliquis quoque Hypochondriorum affectibus, & eorum affectis vel productis, (resolventia, deoblitentia atque invertentia requiruntibus,) neutriquam defes est hæc nostra Volatilitas: & quod nonnullorum Tincturæ atque Spiritus, (sive clissiformiter per Mineralium sulphureorum, Tartari, Nitri, &c. detonationem; sive congenerum Volatilitium more, è certis Alcalium, Armoniaci, Tartari, Calcis viæ, Cornu cervi, Antimonii, &c. Mixturis quasi secreto distillati) interdum ad hyperbolem usque promittunt; sufficenter, & (sano sensu) vel usque ad Arthritidem (è sentina ista proficiscentem,) praestant: si pro morborum, ac circumstantiarum ratione cum judicio, ac praemissis vel interpositis (sicuti hic nonnunquam opus,) Evacuantibus, (Emeticis scilicet correctioribus, Laxativis, Tartareis vel Aloëticis, Antimoniatorum acetiis vel tertiatis dosibus, &c. (aut Martialibus aliisve Roborantibus exhibeatur.

Atque quo dictorum quædam, nobis usitata, aliquoties de istis hinc inde rogati, data sic oc-

casione annectamur: inter alia Emeticum praestantissimum & securissimum habetur; si (Tartari Emetici Absinthiaci M. imitatione) saltem Croci Metallorum, sive Hepatis Antimonii vulgaris (& edulcari) Acidique Tartari ana, in duodecuplo Aquæ si ferventis infundatur, & postquam per triduum super fornacem steterit, mediocriter ad Tartari dissolutionem ebulliat; liquor calidissime filtratur & ad dimidium evaporatus per diem reponitur. Crystalli hinc elegantissimi Nostri ad granum unum, duo, tria; alibi (ceu pro Districium conditione purgantium doses oppido variant,) ad quatuor vel etiam quinque dati, sufficienter, quod sumum est, expediunt: Mercurio Vitæ per Salis tritullam, aut Acidorum abstractionem correcto, longè securiores; & præ Eodem per Nitrum a quanto fixatori, præque Tincturâ Antimonii Tartarifata, certioris in singulas doses determinationis.

Tartarea abstergentia, (solitaria & diversimode acuta) aliunde nota sunt; & horum quadam etiam supra attingimus. Quod autem Sal Tartari Essentiale Specifici Purgantia, oppido diversâ, & ad Sal Tartari volatile ferè accidentare ratione comparandi titulo alicubi proponitur; de detergente Saponariaque vi saltem utrobique intelligendum est.

Inter Aloëtica laxativa, uti Liquor hinc cum aliquota Nitri fixi, imò etiam Rhabarbari, si libet, parte (notabili amaritiei remissione) paratus, haud inefficax habetur: ita speciosiores adhuc Diviæ, forma ista numeroque minutiori semet commendantes, postquam hæcenus diverso, sed ut plurimum suppresso, (cuius forte sua de causa,) compositionis modo hinc inde dispensate fuerunt, curiosiores in sui pervelligationem, aut imitamentum saltem quoddam præcipue traxere. Atque hinc alii quidem modò Aloëem crudam vel Rosatam violatam, aut aquoso vel ardenti menstruo simpliciter negotiosulve Extractam; modo Aloëphangas qualvis Tartareas, Ammoniacales, Marocollinas confimilesque recessivo Pulus Diagridio, Resina Scammonii vel Jalapii, vel Trochiscis Alhandal aut Colocyridis Extracto aliquantum acuerunt: Alii novas Massas (adjecto Ammoniaci, Myrrha, croco, Tartaro, Sulphure, imò Marte quoque, item Absinthii Carduique benedicti Extracto atque Sale, cum vel sine Rhabarbaro, Agarico &c.) cõposuerunt; autjam pridè Usuales; imò ipsas Pessilenciales (paulò saltem auctiori Aloëspondere,) etiam Mithridatio nunc, Essentiaive amaricantium vegetabilium subactas denuo (variato nonnunquam nomine) dispensarunt: Alii verò, cum Aloëem quasi puram putam, citra draclicorum stimulum, exiguo sic pondere, eodem nihilominus effectu nonnullibi propinari perciperent; securissimum seu Menstruum seu præparandi modum præsupposuerunt. Cæterum, ut acutas illas, sub diverso Locorum Authorumve nomine, (modo brevitate, modo post cœnam hæcenus, & impune quidem) datas, durioribus forsitan Ileis, suoque interim in precio relinquamus: circa utrumque vero, (tanquam Hypochondriacis, &c. praesertim teneioribus, cerevisiæ aduetis, &c. longè convenientibus, meritoque commendabile) genus hæsitantibus, per observaciones & varia experimenta nostra, rem paulò faciamus planiorem: principio certum est, quod selectioris (ceu omnino requiritur,) Aloëis Epaticæ vel Socoterinæ pars gummea, seu aquoso



Menstruo resolubilis, ad alvum isthoc modo sollicitandam, præ resinosa parte, vel Extracto cum Vini Spiritu preparato, longè aptior; ac Tenesmi hæmorrhoidalis respectu cæteris paribus pene fecurior sit: quodque officium hoc suum etiam sub minima quantitate præstet: uti aliàs Succus ille singulari vi stimulante pollet, eaque in nostrorum quoque hortorum planta extus deprehenditur. Quod porò Accessoriorum pro cuiusvis opinione potius quàm intimiori necessitate, sub Corrigen-tium Dirigentiumve titulo varieformiter addito-rum) pleraque supervacanea sunt; & molem sal-team (in ejuscemodi quidem destinatione) augeant: quemadmodum & Purgantium, mediocrium, v. g. Rhabbari, Agarici, Mechoacanæ, &c. Ex-tracta, in ampla debitaque dosis satis aliàs languida, sub grani parte profectò nil aut perparum nuc conferentia.) Proinde qui secundum ejuscemodi præsupposita paulò penitus pensabit, quantum gummæ istius Aloëticæ partis usualibus Pilulis, ab Aloëphanginis usque ad recentissimas laxativas compositiones insit; haud amplius forsitan demira-bitur, ejus solam grana quedam ab additamen-torum nimia mole, resinositæque propriâ libe-ra, pari cum effectu, adfectus fluidioribusque dari; Sique hinc supra dictum Extractum, diligenter & vel simplicissimè, vel adjectâ simul, (inter extra-hendum) Scillæ vel Ari non preparati, similitumve (citra notabilioris molis accrementum) stimulan-tium particulâ confectum, cum Elixirii Proprietatis (haud adeo acidi,) Essentiæ Absinthii li-quidæ parum alcalisatæ, tanquam consimilis de-zerforii,) tantillo postmodum subegerit, massam nanciscetur, cujus (pro constitutionis, &c. ratio-ne,) granum unum, (tenerrimis interdum etiam dimidium,) duo, vel nonnunquam tria in exiguis, adeoque resolutis sic faciliores pilulas (v. g. quatuor præterpropter ex uno grano,) formata paulo ante vel nonnullis quoque post cœnam sumpta, sequen-ti die alvum salubriter laxando expediunt.

Circa accis Antimoniorum Emeticorum dos-es similiter aliàs certum est; quod licet v. g. Oxi-facchari (simplicissimè, citra aliorum vegetabilium accessum, è vulgari Metallorum Croco cum Aceto simpliciter paratum,) aliaque hujus generis (Antimo-nio tantum medicata, ideoque suo modo hinc mi-tiora) Vomitoria effectum, ob iusto parcio rem dosin, haud fortiantur; nihilominus tamen subtra-ctoria quadam, quamvis minus perceptibili, levi saltem nonnunquam nausæ complicata, actione sæpenumero plures Hypochondriorum aliove affe-ctus admodum levãrnt. Et quod fortuitarum ejus-modi observationum ductu, porò datâ operâ non sine fructu certis in circumstantiis exhiberi queant. Equè ac sub pari proculdubio operandi modo Sul-phura Antimonii & ejus generis Panaceas, ipsasque Tincturas, hinc in finem profectò optimas, si è non nimis fixis, verum mediæ quasi naturæ præpa-ratis, & vel Aceto s. è communi Metallorum cro-co, &c. separata fuerint) feliciter, modo cum ju-dicio, dari vel continuari cernimus.

Inter Martialia, quemadmodum ubi adstrictio-ra vis magis requiritur, singulariter præ aliis con-ferit Tinctura cum Spiritu Æuginis simplici aut Sulphurato extracta; vel etiam Florum è coagula-tâ Martis (in Spiritu Salis) solutione ritè sublima-torum, aut ipsorum quoque Salis Armoniaci Florû Martialium nigrorum ultimorum (per deliquium

dissolutorum) Liqueor; instillata s. q. Liqueoris Terræ foliatæ (cùm per se adstringentissimus sit) infractus & exaltatus; &c. Ita dum aperire magis est in animo; forsân efficacior [reliquarum tantum non omnium promissa expertis] vix invenitur, præ Tincturâ Tartarisatâ; non quidem deside ista, per simplicem ferri Tartarique coctionem confecta; sed elegantius è Vitrioli Martis factitij Tartarique de-purati anatico pondere, sextuplo aquæ s. ad mellis consistentiam cocto, & hinc in sextuplo vel octuplo Spiritus Vini (totaliter ferè) dissoluto; per medio-crem exhalationem) preparata. Liqueor enim re-linquitur, qui vel sine quodam alio remedio ite-rum nostratum perfectè curat, cachexias corrigit, Splenicorum affectus insigniter mitigat, &c. Sed hæc in transitu.

Redeamus ad Spiritum nostrum Volatilem; qui porò tum per se ac solitarie præstans exhibet Dia-phoreticum; tum aliis quoque hujus generis Spiriti-bus v. g. Armoniacali urinoso, Cornu Cervi sale proprio post debitam rectificationem saturato &c. Essentiæ Camphoræ vulgari, aut (dissoluto ejus sub-triplo in Spiritu Vini Tartarisato) saturatori, aliis-que competentibus nec ejus naturæ adeo adversan-tibus Diaphoreticis Alexipharmacisque Tincturis, Essentiis, ipsive Mixturæ simplici, aut (frecquen-iori nunc, in compositionis tamen & effectus funda-mento parum hinc distanti) Tincturâ Bezoartice hæud inconvenienter eodem sine associari poterit, Atque hujus generis Volatiles essentiatique li-queores, &c. [ur incidenter tactos breviter adhuc persequamur,] pro Diaphorifis [sed circumspiciè cum delectu, præprimis si valde Camphorati fue-rint,] dati, in plerisque Malignis [adjunctis inter-rea vel interpolitis, pro circumstantiarum ratione, Absorbentibus temperatis, Invertentibus, Anodynis, &c.] equidem plus præstant, quàm nomina-tissimum illud Bezoarticum minerale, sive simplex; [aliàs longè compendiosius è Mercurio Vita, vel crudiori quoque Sulphure Aurato, per simplicem solum sextupli Spiritus Nitri abstractionem conti-aciendum:] sive speciosius adhuc Solare, [propter Auri in dosin tantillum, & aliquibus Antimoniali Cinnabari forsân similiter tinctum:] aut Ioviale quodlibet; cum affini suo, [sed nec certo sem-per nec propriè dicto] Antihæctico; ac Maximo illo [missis ambagibus; saltem per unicum primò desillationem, & filtrati postmodum Liqueoris ad-jecti Nitri forte in abstractionem, æque feliciter preparando] Sudorifero: sique alia hujus census fi-xiora sunt, communiter commendatissima, sudo-remque largiter quidem moventia; intensioris au-tem Malignitatis seminaria & consuetaria, v. g. An-xietatem præcordialem, deliquia, dolores vagos &c. rarius sic evidenter compescentia: si Nausæ atque Vomitus ab initio symptomaticè complicati, & solum fixiora illa ex Antimonio, opposita fue-rint; malum [quod supranotatis Alexipharmacis volatilioribus, solitariis Anodynorum tantillo ex-altatis, facillè sopitur;] sæpenumero tum, [non sine præpostera confectiois, aut diuturnioris asser-vationis inculpatione,] quasi magis exasperantia, aut saltem longè minus inibi conferentia: in ejuscemodi morborum congressu hæud rarè crudis, vel sim-plicissimè præparatis [ex Animatorum, Fossilium-que classe] Diaphoreticis Alexiteriis (simul eviden-tius absorbentibus aut præcipitantibus,) ferè po-steriora, uti sunt Cervinum Cornu, per Coctio-nem,

nem, [si perfectum vel potius Decidum fuerit; sin autem Mollicellum,] per debitam in vap. Balneo excitationem, [verum non sine diffusiori hinc, adeoque ingratoriori dosis mole,] preparatum; imo ipsam nonnunquam muliercularum Ustum, haud penitius [in calciformi licet, sua congenerumque naturâ,] evanidum, aut per accidens solummodo hydroticum: item Terræ sigillatæ; Unicornu fossile, & ubi suppetit, Cetaceum; quod tamen inde ultra modum singulare neutiquam hic deprehenditur: ceu Rhinocerotis [selectius quoque] Cornu, nec per se, [quamvis in largissima dosi,] nec chymicè preparatum, aut congenerum modo destillatum, Cervina, [uti multoties experti sumus,] adeo superat, Ebur philosophicè nunc calcinatum, hoc in genere planè deses, Lapis Bezoar ab aliis factis jam notatus est. Ipsa Viperina [cruda, aut curiosius in Magisterium, Extractum, vel Essentiam redacta,] nisi debitâ proportionalique quantitate, [unde profecto Theriacalis dosis ob Unum Trochiscorum, vel quasi Viperinorum granum, sub eodem tamen Opii pondere, tantum colubrinum, gravidarum noxa, Purgantium sufflamen, & quid non? indifferenter astimari nequit: præterea verò exaltantium vel penetrantium, (v. g. Armoniaci, Nitri fixi, &c.) stimulo dentur, supra dictorum Volatiliorum pollentia haud infrequenter hinc celant. Sed quid Dissertationem tantum scribimus, hic finiamus; alia quæ hinc inde interseri vel latius diduci poterant, novis forsitan pagellis reservantes. Si quibusdam hæc placuerint, gratum erit; & de ejusmodi materiis pridem perfectæ, (quæ Prodro mo quasi materiam de se dedunt,) Deo volente sequantur. Sin displicuerint, & data sic occasione secretiores commodioresque Volatiliorum Tartarearum modi proponantur; Similiter gratum erit functis vice cotis, acutum reddere quæ Ferrum valet, exors ipsa fecandi. Sin tandem inani solum contradictioni censurave, verè bonaque intentione dicta subjiciantur; tempus & valetudinem Topicis litigiis in personalia plerumque postmodo desinentibus, & in singulis forte columnis suas sibi responsiones hic invenientibus, nequaquam consumemus. Apprimè nobis hætenus placuit Exterorum nunc studium, qui observationes & experimenta sua ingenue literato orbi communicant. Dum autem Nostratum quamplurimi, quieti existimationique suæ consulentes, divulgatorum traductiones haud immeritò reformidant, fit, ut elegantissima singularissimæque inventa magno boni publici damno, hinc inde suppressantur. De cætero breviter saltem & conciso scribendi genere materiam nostram pertractavimus: cum per supervacuas amplificationes Volumen condere nostra non patiatur Conditio. Quisquis paulò attentius & sedendo quasi pagellas hæce, si mereri videbuntur, perlegerit; sub aliquali laborum Chymicorum notitia, sententiam nostram haud difficulter (inter qualemcunque è brevitatem natam obscuritatem) adsequetur. Ut autem aliquid, vel in interlinearibus inveniat, quod legisse forsitan juvet, errataque (uti hominibus obrepunt,) ex parte compeniet, perquam optamus.

*Terebinthina.*

Vide Resina.

¶ CCCCIX. *Thur.*

*Libanon, Dioscoridis, Διβαρων, Olibanum, Arab. Lovan. Conder. German. Weyrauch. Encens. Frankencense. Wierowck.* Resina est duriuscula, pellucida, profluens ex arbore Arabica Lovan. Arab. dicta. Vide *Thur.*; *Matth. Cord. hist. Caf. Lovan. & Conder. Garz. C. B. 7.* (inter gummata.)

Genera Thuris traduntur duo, masculinum scilicet, quod propriè Olibanum dicitur, seu Melax, (Arab. Melafon.) & femininum.

Masculinum ex albo flavescit, suapte natura rotundum est, guttarum formam referens, candidum intus & pingue.

Femininum, resinofam magis est, ac molle, cito ardens, flavum.

Præfertur masculinum, ut quod ex arboribus montanis colligitur.

Vires. *Calsac. 2. sec. 1. subastringit.* Usus præcipuus intrinsecus ad varios capitis & pectoris affectus ut ad alvi, uterique profluvia, ad tussim, [degluitur vesperis suscitatum,] vomitum, sin. unis excitationem, diarrhæam, dysenteriam mitigandam. Extrinsicus inservit suscitibus pro capite roborando, catarrhos discutit, cava ulcera carne replet, & ad cicatricem perducit, cruenta vulnera cephalica imprimis glutinat, perionnes [cum suislo adipe aut anserino] sanat, ulcera cacothæa, tum sedis, tum reliquarum partium demulcet, [tritum cum lacte in linimentum: oculorum rubedini ac lippitudini medetur, scilicet. ▽ Rosarum multiplici extinctione Thuris impregniata, inliquis postmodum commixta, pro collyrio liquido] verrucas incipientes & impetiginos abigit, [cum pice & aceto inpositum.]

Cortex Thuris in Officinis corticosum illud vocatur, quod Thymiam supra appellavimus. Cortex hic præfertur crassus, pinguis, odoratus, recens, lavis, minime scaber. Vide supra.

Manna Thuris sunt micæ fragmenta, [pollen ac farina] Thuris, quæ ex collisione, dum in saccis vehitur, colliguntur.

PRÆPARATA.

1. *Liquor.* Fit in albumine ovi cocti, summeque prodest ad maculas abstergendas, cavitatesque cicatricum explanandas.

2. *El. Diabolibanum. V. Disp.*

HOFMAN. *Thur.* Sive *Olibanum* Germ. *Weyrauch.* Liquor est resinofus, duriusculus, pellucidus Arboris thurifera: in Arabia.

Quidam plures Eius constituunt species, colore & magnitudine tantum differentes. Primum est Indicum, quod maximis & inæqualibus constat glebis, lividum, & nigricans, candicantibus aut flavis maculis variatum. Alterum *Mammosum* oblongis grumis Mammarum formâ compositum. Tertium masculinum, parvis rotundis, candicantibus aut flavis granis interdum singulis, interdum geminis quasi constantibus testiculis. Quartum *Oreorum*, minimis granatis, eryo aequalibus odore masculo simile. Quintum *Manna Thuris*, quæ nihil aliud est, quam pollen & farina ex crebrâ concussionem in sacculis abra-

Vires. *Calsac. siccit. subastringit, &c.* Usus hujus præcipuus est ad varios Capitis affectus. Unde non desunt, qui afferunt, usu thuris juvari memoriam, si præsertim Luna in scorpione existente sumantur tempore maritimo, pomeridiano & vesperi tria grana ante lecti introitum.

¶ CCCCX. *Tragacantha.*

*Tragacanthum*, *Tragacantha*, corruptè *Tragacanthum*, vel *Dracaganam*, *Traganit*. Melese. *Gum-Dragan*, or *Tragacanth*. *Gomme Dracaganthum*. Est gummi fruticis ejusdem nominis pelucidum, album, subdulce, leve ac syncerum, in granis plerumque fragmentis-ve contortis.

N.  $\nabla$  calida solvitur, mucilaginemque exhibet aliis Medicamentorum formulis, e.g. trochiscis formandis convenientem.

Dicitur *Spina hirci*, *Arab*. *Chitinæ*. German. *Bofsadorn*. *Buehsborn*, or *Goats-thorn*. *Bofsdoorn*.

Exudat hoc gummi radice incisa, vel ut alii volunt sponte sua.

Præstat pellucens, gracilis, levis, sincera & subdulcis.

*Vires. Refrig. 2. (alibi temperata est) hum. 1. [alibi siccat] lenis, cuius spiracula obstruit, acrimoniam mitigat, incrassat. Usus præcip. ad tussim inveteratam, ad fauces exasperatas, reclusas voces, catarrhasque destillationes, (cum melle inde fit linctus, subdiurive lingua, ut liquefeat,) contra renum dolorem & vesicæ rosiones, (in passo vel brodio,) in dysenteria. Extrinsecus ad dysenteriam (in chysteribus,) ad rubedinem & acres destillationes oculorum (soluta  $\nabla$  rosar. vel lacte,) ad palpebrarum scabritiem.*

Dosis ʒj.

N. *Tragacantha* quò veterior, eò calidior.

## PRÆPARATA.

*Spec. Diatrageanth. calida* } V. D.

*Diatrageanth. frigida* }

(*Tragacanthum Venerem Indicum, Nidus arium* commendatur ad excitandam *venerem* in jussulo mane sumum.)

HOFMAN. *Tragacanthum* sive *Tragacantha*. Est gummi aquosum seu mucilaginosum, quia aqua solvitur & mucilaginem exhibet, pellucidum est, album, subdulce, leve ac syncerum, quod à radice ejusdem nominis planta spinose, *Tragacantha gæcæ*, spina autem hirci latine dicta, vel sua sponte, vel vulnerata prodit.

Nascitur in Cretâ & multis Asiæ locis.

*Vires. Refrigerat, (alibi temperata est) humectat, (alibi siccat) lenis, &c.* Verum Nos etiam temperatam & humidam statimus, leviorem, pargoricam, incrassantem. Unde usus hujus præcipuus est in catarrhis retribus & lassis, ex quibus tallsi & fauces exasperate oriuntur.

¶ CCCCXI. *Tubera Cervina.*

*Fungus Cervinus, Cervi boletus*. *Matthiol. Cam. Lon. Tab. Cord. in D. C. B. 2.* Germ. *Hirschbrunst/ Hirschschwamm*. *Terbinthe*. *The Mushroom spaw*, or *sime of the Hart* (so called) *A Toad stool*. *Hergwanmen / enflach wan* *Padderstoecken*.

Crescit in sylvis, ut vulgò creditur, ex libidine cervorum, quippe nonnunquam formâ genitalis cervini reperitur. Verum testibus *Lonicero* & *Cordo*, nec iis denegatur locis, ad quæ nec cervi, nec damæ unquam pervenerint. Inhiant autem iis Cervi ob odorem foetum, quo delectantur.

*Vires. Rari usus est, nec adhibetur, nisi quod nonnulli ad libidinis stimulum, lactisque incrementum id commendant, cui Lonicerus contradicit, qui contr-*

*natura frigida & humide statuit, adeoque ad stimulum ineptæ. Extrinsecus commendatur ad uterinus ascensionis compescendas, & parvis difficultatem.*

N. *Hus subjugi poterit & Lungs Chirurgorum, videlicet Fungus orbicularis, & ovatus, pulverulentus, Crepitus Lupi, Germ. Wubensst / Wubersst / Wolfsst / Postst. Wolfs fart, a rotund, poverderie Mushroom. Wolfveest / Dult / Bovist / ront Duppelbroodf. Videatur Lon. Tab. Cast. Dod. Matth. Cam.*

Hujus vires sunt adstringere, siccare, adeoque pulvis ejus ad interrigines, & abrasa non inutiliter adhibetur (de quo plura supra.)

HOFMAN. *Tubera Cervina.* D. *Autor de his hoc loco etiam tractat, eò quod ex succo aliquis plantæ ad genus fungi determinato oriuntur. Vocantur communiter boleti cervini, ex semine cervino juxta vulgi opinionem orti, cum Cervi iis inhænt ob odorem multalem foetam, quo delectantur. Verum vulgata hæc opinio à venatoribus introducta de tubris seu boletis cervini ore suspecta est. Non enim sequitur, ut illud statim, quo animal quoddam delectatur, ejus etiam productum sit. Sic serpentes gratum invenientes pabulum in medulla humanâ et medulla humana etiam orientur, quodnam ab istudum hoc foret præterea reperit etiam sunt illis in locis, ubi ab hominum memoriâ nullus unquam visus est cervus. vid. Thom. Insid. de Pest. plænon. tractat 3. pag. 505. Cl. Semer. in hyponn. P. cap. 6. Athanas. Kircher. in Mund. subterr. Tom. 2. p. 1. Lib. 12. p. 350.*

*Vires. Refrig. nec adhibetur, nisi quod nonnulli ad libidinis stimulum commendant, qui Lonicerus contra sibi. &c.) Verum hic non tam qualitas manifesta, quam specificæ medicamenti virtus est attendenda. Unde teste experientia valdè prodest contra impotentiam, si juxta tempore fuerit collectus; De hoc Exod. D. Joh. Michaelis p. m. retulit. quod fuerit insignis Mæchus Lipsiensis, qui ab usu hujus juxta tempore ac loco collecti sexagesimam ultra vicem cogendo sperma emisit, & tantam ejus excrevæ copiam, ut prostravit vulva ad hoc recipiendum non satis capax fuerit, restitum in pelvi exicipere coacta. Quæ Mæchum Matrimonio libertatilia experta soluta tam probè posse ve nire, ulli in matrimonium sibi accessit. Præscribitur in morbis, electuæriti, item per se in substatia cum vino propinatur. Nonnulli etiam ad parvis difficultatem & uteri suffocationem commendant.*

N. Assuetum quidam pro cæto, fungos, qui tempore maturino in fimeis nascuntur, contra impotentiam auxilium etiam suum adde re.

Huc refertur & *fungus cœruus orbicularis*, Germ. *Wubensst* de quo vid. D. Anton. l. c.

¶ CCCCXII. *De Vino.**Anatomia Vini.*

Vinum est succus vitis, fermentatione exaltatus.

Dicitur *Paracelso*, Sanguis Terræ. *Querc.* omnium vegetabilium Princeps, & maxime vitriolatum.

Eligatur generosum, beneque maturum.

## PRÆPARATA VINI SONT VARIA, pro diversis scilicet partibus variantia.

## Nimum,

*Vini partes sunt.*

Essentia subtilissima, incorruptibilis, vulgò  $\nabla$  vitæ,  $\nabla$  ardens,  $\nabla$ , Sulphur Cælestæ, Sulphur Bezoardicum vegetabile, mentuum cælestæ,  $\nabla$  cælica, Lullii cæelum, clavis Philosophorum, corpus æthereum ex  $\Delta$  &  $\nabla$  constans, Balsamum volatilis liquoris catholici. 2. Magna copia  $\nabla$  insipide corruptibilis. 3. Hanc sequitur ~ quidam famidus, qui nihil aliud est, quam Sal com. vino volatile crassius, in forma

forma fumi ascendens. 4. Huic mox subjungitur ꝑ quoddam verè pingue & unctuosum combustibile, sed paucum. 5. Ex ꝑ extrahitur Sal commune quoddam corrolivum. 6. Post extractionem Sal. com. relinquatur Terra limosa inutilis. *Sala in Anatomia ꝑ j.*

Hinc 1. ꝑ ꝑ. *vita Q. E. Vini.*

ꝑ. Vinum generosum, ꝑetur per vesicam, donec pars optima ꝑarit, (quod gustu facile cognoscitur) destillatum rectificetur aliquoties per B. M. abstrahaturque saltem pars dimidia, tertia aut quarta, ut nihil humiditatis relinquatur combustibilis.

N. 1. Rectificatio feliciter ꝑeragitur 1. Si in rectificatione orificium cucurbitæ charyæ subtili triplici vel quadruplici, vel panno spissiori tegatur, quippe hac ratione penetrat solum pars spirituosior, aquosior in cucurbitam relabente. 2. Si rectificatio ex cucurbita colli longi, vel per phiolam serpentinam ꝑerficiatur.

N. 2. Nonnulli obstruunt cucurbitæ vel phiolæ orificium spongia oleo imbuta, qua ratione solus ꝑ transit, ꝑ in spongia remanente. Senn. Instit. Libav. in Alchym. Verum nemini suoꝑero hunc modum, insciunt enim ab oleo ascendente ipse ꝑ.

N. 3. Eodem modo ꝑatur ꝑ & ex facibus vini, ut & ex siliquis nvarum, ex quibus vinum fuit expressum. Kell. 1. cap. 70.

2. Aliter ꝑ. subtiliss.

ꝑ. Vini generos. q. v. digere (14.) ꝑ ꝑ in fumo, vel alio lenissimo calore, postea per phiolam destilla, destillatumque aliquoties per eandem phiolam rectifica, donec ad summam subtilitatem pervenerit.

ꝑ. Hujus ꝑ ꝑ j. misce cum recentis vini ꝑ j. destilla iterum per ꝑ ꝑ, ac prolicè saltem ꝑ j. affunde iterum recentis vini ꝑ j. ac destilla denuo, ut dictum, idque repete sepius vel pluries ad ꝑ j. colligendas.

N. Hic ꝑ adeo subtilis ac fugax est, ut guttatim ꝑando ne Terram quidem attingere possit, quin in auram evanescat. Tentzel. Gluckrath. in Beguin.

Vites. ꝑ calidus est & siccus, penetrantissimus, incorruptibilis, resistit putredini, resocillat. apoplecticos, comate oppressos, &c. Extrinsicus resolvit tumores frigidatos ac scorbuticos, ardet coagulationem sanguinis in confusionibus, cruoremque resolvit ac disciuit.

N. Sunt qui ꝑ circulatum ac toties destillatum, ut in oleaginosam abeat consistentiam, Circulatum Paracelsi autumant, sed male. Alii ꝑ cum proprio sale, intervenientibus tamen digestionibus, aliquoties destillant, ut sal tandem cum ꝑ per Alembicum transferatur, vocantque Circulatum Majus. Libav. tract. de Igne Naturæ. Verum fallunt & falluntur.

3. Spiritus Vini Alcalisatus.

ꝑ. Vini generosi Hispanici vel Hungarici, q. v. elice spiritum ac phlegma: separa eadem ab invicem: ex facibus calcinatis cum phlegmate extrahe Sal, idque per crystallisationem purifica, in spiritu solve Sal & habes ꝑ alcalisatum.

4. Spiritus Vini acutus Tart. seu spir. Vini Tartarisatus.

ꝑ. ꝑ ꝑ j. Tart. alb. crudi puriss. grossè contusi ꝑ j. destilla in balneo pleno scobe ligni ferrati, made-

facta lenissimo ꝑ ut ad quartum ferè pulsum guttula cadat: quando phlegma stillare inceperit, cessa, vel si phlegma quoque prodierit, rectifica.

N. 1. Si subtilior adhuc experatur, denuo ad hujus ꝑ j. addatur Tartari ꝑ j. destilleturque ut ante. Sennert. in Instit. Tentzel. in Exeg.

N. 2. Ad cognoscendum, verum spiritus ꝑrodeant nec ne, observentur striæ, quippe quo spissioribus striis ꝑbicus refertus fuerit eo noberior semper spirituum ꝑ evaporatio & contra.

N. 3. Oleum, quod lentè hac destillatione ꝑacta, gutta quibusdam innatare videbitur (quamvis vina in hoc valde inter se discrepent) vera vini essentia estimatur: Tentzel.

5. Alius ꝑ Tartarisatus, sive ꝑ Tartar. Alcalisatus.

Hic spiritus si super eundem Tartarum per Retortam cum cohobis rectificatur & in sine [phlegmate intermedio abjecto] fortiori igne urgetur, spiritus vini Tartarisatus acquiritur. Sennert. Instit.

6. Spiritus Vini Tartarisatus, seu ꝑ philosophica.

ꝑ. Tartarum in ꝑæcedenti spiritus Tartarisati ꝑparatione post cohobata relictum [vel & Tartarum recentem] calcina ad viriditatem [caeruleitatem,] dein affunde spiritum illum Vini Tartarisatum, destilla & tandem propelle igne fortiori Tentzel.

Vel: Ex Sale Tartati ad caeruleitatem calcinato extrahe essentiam digerendo cum ꝑ, [ꝑ habeat aliquid phlegmatis, cuius beneficio sal arripit] destilla gradatim, ad ignem fortissimum subinde ꝑgrediendo.

Vites. Spiritus hic longè præstantissimus est ad Tincturas & Extracta purgantium in genere elicienda ad conservandus metallorum & vegetabilium, animaliumque facultates.

In Separeis arcanum est ad plurimos affectus, in primis tartareos, & ubi sal fixum ex deficiente coctione ad quatuor abundat, ut in Scorbuto Tartareo Hypochondrio, Asthmate, Cachexia Epatis ac reliquorum viscerum obstructionibus, conciliat insuper somnum cum essentia croci propinatus.

N. 1. Spiritus vini hoc modo rite ꝑparatus, est Ros Iovis amphibius vegetabilis ad ꝑrandum illud Bopychinum Burggravii. Eiusdem beneficio ꝑe & perpetuum mobile & ꝑdæo criterium. Hartman. in ꝑact. Tentzel. in Exeg. Qui plura de ꝑ facultatibus voluerit, consulat Lemnium, Evonymum, Gesnerum, Libavium Med. destill.

N. 2. Hic ꝑ tartarisatus in spagyrica cochlea Hermer. Cl. circulatus, è mero spiritu evadit Balsamus, è fragrante fragrantior, è crystallino carbuncularis, haud secus ac cor sanguinem Epatis continente pulsum circulo, in auream visa Balsamicam, vividamque spirituum vitalium naturam exaltat.

Vites & Dosis. Hujus essentia gutta 3. vel 4. calidum narivum in Eclampsin evocant. Cum Croci essentia somnum conciliant, restorationemque membrorum conantur.

7. Spiritus Vini microcosmicus, id est, cum sale urina volatili acutus.

ꝑ. Spiritus Vini subtiliss. ac Sal. urine ad summam puritatem deducti [vide in urina] ana mixti ponantur.

ponantur in locum frigidissimum. Hinc digerantur per lentum calorem  $\text{V}$  in Phiola H. Cl. spatio 20. vel 30.  $\text{P}$  & convertentur in liquorem, qui si lubet per  $\text{MB}$  semel ac iterum rectificetur. *Bognin. l. 3. c. 2. Harin. in pract. & in Croll. Senn. in Instit.*

Vires. Menstruum est  $\odot$  potabilis preparationi inserviens: poterit quoque intrinsecum adhiberi, ad referandas obstructions viscerum, ut  $\odot$  extrinsecum ad dolorem compefcendum.

### 8. Spiritus Vini $\odot$ -latus.

$\mathcal{L}$ . Spiritus vini opt. & spir.  $\odot$ -i rectificati ana  $\mathfrak{z}$  iij. M. & destilla per  $\text{XX}$  in cinere, primo lento igne, dein fortiori, ut simul alembicum transeant: reitera distillationem vice tertia, postmodum circula per mensem simul, habebisque spiritum odore & sapore sat gratum.

### 9. Quinta Essentia Vini.

$\mathcal{L}$ . Vini generos. alb. vel rub. q. v.  $\mathcal{Q}$ la ex  $\text{MB}$  rectificando donec  $\text{V}$  evadat quasi igneus (sic rectificationibus sapius iteratis scilicet 12. &c.) Spiritus hic indatur vitro, quod bono luto, vel mastiche,  $\Psi$ c, album ovi, optime claudatur. Hinc circuletur  $\text{V}$  per mensem. Postmodum aperti sensim, & si mirum oleat saporem, assecutus es vini  $\text{V}$ . Essentiam; sin minus, claude denuo vitrum, & reponc in  $\text{V}$  donec dictum signum senseris, saporem scilicet sive odorem  $\text{d}$  ad  $\text{v}$ .

N. Acquiritur scopus beneficio salis proprii. Popp. in Hodogct.

Vires. Balsamus est efficacissimus, nostroque balsamo naturali roborando convenientissimus. Insuper antedidus est cervissima adversus pestem intra 6. horas sanandam, si in primo illius insultu gutta xij. exhibeantur ad movendos sudores. Epilepticum paroxysmum annihilat eadem dosis, factum mortuum expellit, in partu difficili illico,  $\odot$  ad miraculum usque operatur, si coclearc integrum illius exhibeatur.

### 10. Aliud opus vegetabile ex communicatione S. Closs.

Cohoba Acet. destill. super sal. Tartari proprium tantisper, donec tam acidum egrediat, ac fuerat asfusum, cumque sufficienter  $\text{v}$ -ibus suis acidis fuerit imprægnatum,  $\mathcal{L}$ . Illius  $\mathfrak{z}$ vj.  $\text{V}$  res super sal Tart. proprium rectificati  $\mathfrak{z}$  j. Digere per mensem  $\Delta$  lampadis, usque dum corpus suam receperit animam, imbibatur rursus eadem quantitate olei ætherici, & desiccetur per quindenam, his imbibitionibus ad sufficientiam factis, detur  $\Delta$   $\text{v}$ -is, elevabitur Sal candidissimum, relictis terreis aliquot impuritatibus. Sublimatum reconde in alia phiala H. C. &  $\Delta$  eodem lampadis decoque ad albedinem usque perfectam. Quo viso imbibatur fixissima hæc materia  $\text{v}$ -u æthereo suo sive animâ, idque toties intercedente digestionc fixativâ iteretur, donec in ignem ruborem elevata fuerit, summam corporis nostri medicinam.

### 11. Magisterium Vini, s. Lapis vini vegetabilis.

$\mathcal{L}$ . Vini generosi Hispanic. vel Ungaric. q. v. putrefcat 40.  $\text{P}$  in fimo equino. Hinc destilla in  $\text{MB}$ , & prodibit spiritus, ac tandem oleum: hæc separa ab invicem, spiritumque dephlegma. Oleum denuo in fimo equino  $\text{P}$  40. putrefcat ac destilletur. Ex remanentibus facibus beneficio phlegmatis extrahatur

sal volatilis sine calcinatione. Utrumque conjunctim, s. a. purifica. Postea imprægna sal spiritu suo ac digere: hinc adde & oleum, digereque donec coloris tandem rubei pulverem nanciscaris.

Vires. Grana (vel gutta aliquot. si major liquidum) integram mensuram aque, vinosi qualitatibus perfundunt.

### 12. Menstruum Basilii Valentini, Aqua temperata, Temperatum Extractivum.

$\mathcal{L}$ . Spiritus vini subtiliss. q. v. cumque cum spir. Sal. com. digere ac terna distillatione per alembicum, uni. Sic dulcescit, actimoniamque amittit. *Vide spir. Sal. com. dulcem.*

Vires. Solvit  $\odot$  non radicaliter, sed tincturam ejus extrahendo. Vide de  $\odot$  Basil. in repetit. magni lapidis Veterum. Senn. Instit.

N. 1. Aliis  $\mathcal{L}$ .  $\text{V}$  optimum cumque cohobant multoties (12.) supra Sal. com. ut essentiam Sal communis secum evehat. Huic  $\text{V}$  essentia Sal. com. imprægnato assundunt tantundem spir. Sal. com. relict. digeruntque.

N. 2. Tenzelius  $\mathcal{L}$ .  $\text{V}$  relict. q. s. superfundit Sali Tartari philosophico ad amin. 3. dig. digerique in Phiola longiss. colli aliquamdiu l. calore: postmodum destillat.

### 13. Sal. Tart. Philosophorum.

$\mathcal{L}$ . Sal ex cineribus Sarcmentor. Extractum, reverberetur  $\Delta$  aperto (hor. circiter 3.) donec albescat. Dein solve in  $\nabla$  & separa facces filtrando & cogulando. Sic habes Sal Tartari Philosophorum. *Tenzel. in Exeg. de  $\odot$  potabili.*

### 14. Cinis Clavellatus.

$\mathcal{L}$ .  $\odot$  ex distillatione facum residuum, combure & elixivia.

HÖRMAN. De Vitis. Vinum est Succus ex uvis maturis expressus & per fermentationem a suis facibus repurgatus. Constat autem spirituosâ, salinâ & sulphureâ substantiâ partibus aquis dilutâ; terreis & crassa pars partim in facces, partim in tartarum dolorum partibus adhærens transie.

N. Pro tertio mihi relatum fuit. Laurentium Elichadium, celeberrimum Mathematicum potuisse cerco quodam pulvere in aquam justâ portione injecto, perfecti vini sapore eam imbucere, idque in convivii animi gratiâ non sine admiratione convivarum factitasse.

Dicitur Paracelsi Sanguis Terræ. Quercus. Omnium vegetabilium Princeps, &c. ] quicquid vitium Natura reliquis indidit plantis, illud omne felici participatione vino, & in vino homini ad diversissima morborum genera communicavit.

N. Omne vinum calidum & æctu humidum, potentia verò siccum. Novum humidius est, maturum autem & generosum siccus.

Preparata Vini sunt varia &c. Hinc 1. spiritus vini s.  $\nabla$  vine  $\mathcal{Q}$ . E. vini. ] Hoc in Essentia elaborandis primùm Arabes usi fuerunt, à quibus postea ad Europæos pervenit, docente ejus usum primùm Ansaldo de villa novâ. Hic diu in officinis ad medicinam saltem servatus fuit, antequam gulis cederet in delicias, cujus occasione notavit Alexander Tassonus Libro, cui titulus Perseri divesi Lib. 13. c. 26. quam ipsius verbis ex Italico convertis relatum vid. in Excell. D. G. Merboso in Epist. de Morb. transmutat. p. 112. seq.

N. 1. Rectificatio felicitis peragitur. ) Præter chartam subtilam triplicem vel quodecupleam aut pannum panis etiam simillaginis tollis fundo cucurbitæ ante sp. vini infusionem imponi potest & ab hoc destillari, vel ad rectificationem phiola oblonga utilis est injecto alumine uto prius in sp. vini rectificandum, omnem enim imbibit humiditatem, Sal tartari idem præstat qui optimus modus est.

N. Eodem modo paratur  $\odot$  (spiritus vini ex facibus vini) liqui-

alis a huc, qui modus vulgaris est, & latio per retortam fit & re-  
 fectio per MB.

Diffillat iterum per retortam &c.) Sunt, qui sp. vini infundunt  
 retortam vitreæ & Δ lentissimo per Aren. destillant, sicque partem  
 spirituosissimam solum ascendere, aqueos autem vapores decide-  
 re, sibi colligantur. Prout & D. Auzor h. l. describit. Verum  
 non succedere certum habeo, quas phlegma aquæ unâ cum spi-  
 ritu sicut elevatur.

Vini sp. vini calidus est & fœcus, penetratissimus &c.) Est  
 eminentiatur Sulphureo-salino summe volatilis, naturam Sul-  
 phuream ostendit facilius Hamæ conceptio, salinam volatilem  
 arguit penetrantissimus vapor.

N. sp. vini dephlegmatus oleo amygd. innatur, communia  
 autem sp. vini subside.

N. In sp. vini acutum etiam ostendere vult D. David van der  
 Bede in Experim. I. c.

N. Sane qui sp. vini circulatorum &c.) ac toties destillatum,  
 utin oleofum & balsamicam abeat consistentiam Circulatorum illud  
 Paracelsi esse dicunt. Alii sp. vini proprio Sale acutum; Alii sp.  
 vini tartarizatum sub circulatorum nomine agnoscunt.

3. Spiritus vini acutissimus.) Quidam hanc observant propor-  
 tionem, ut sumant sp. vini 3 ij. Salis vini, quod ex succo fa-  
 culento evanorato & siccato Δ ne in calcem redacto prepara-  
 tum est, 3 ℥ si digeratur in cineribus hor. 24. lento primùm, pos-  
 tea forti Δno spiritus eliciatur, Sal com. restiduum rursus extura-  
 tur, teratur & cum sp. vini denud imbatur, digeratur, post plu-  
 rimos repetitos labores Sal com. simul adicendit in formâ li-  
 quida.

4. Spiritus vini acutus Tartaro, seu spiritus vini Tartarizatus.)  
 Rec. Tartari ad albed. calcinat. opt. & probè siccat. q. v. curcu-  
 bitæ prolixæ & fundo gracili ad pollicis eminentiam immittit.  
 Hinc sp. vini semel rectificati tantum affunde, un tartaro ad  
 unius digiti latitudinem superando. Deinde capitulo & exci-  
 pulo probè affixis sp. vini blandæ calore abstrahæ, mutato, si di-  
 midiu exhalatur, recipiente, tandem liquor destillatus super  
 siccat tartari calcem denud utante rectifi-etur.

N. Si sp. vini sæpe a tartaro calcinat. abstrahatur, sic non so-  
 lum debilior, sed etiam non ita flammabilis est; vid D. David  
 van der Bede I. c.

N. Si a huc tartari calx non faciliè acquiri potest, calx viva, aut  
 Sal ex cineribus clavellatis per simplicem solutionem, filtratio-  
 nem & coagulationem extractum substitui potest.

5. Sale Tartari ad corallinam calcinato extrahitissimum.) Verum  
 sp. vini nihil habeat necesse est phlegmatici, ut supra etiam mo-  
 nuimus; alioquin sp. vini in digestionem cum Sal. Tartari collo-  
 catus aqueus sp. vini particulas imbibit & maximam ejus partem  
 in liquorem oleo Tartari p. d. parato similem in vitri fundum  
 deponit.

7. Spiritus vini microscopicus, id est, cum Sale urin. volatili acua-  
 tus.) Primò quidem quando sp. vini subtil. cum Sale urin. vola-  
 tilissimâ portione misceatur, coagulat, postea tamen in dige-  
 stione uniantur.

Vini. Menstruum est; potabili preparati in serviens &c.)  
 Vocatur hoc, Menstruum Anoninum, quia Franciscus Antonius  
 Anglus pro conficiendo Culo potabili usus fuit. Calcinat utri-  
 que ☉ per v R & post per Sulphur, inde denum Tinctura ex-  
 trahitur per sp. vini cum Sal.com. urin. acutum & per 30 ☉  
 digestum.

8. Spiritus vini Vitriolatus.] Si Vitriolo Hungarico probè  
 calcinato sp. vini l. q. superfundatur & Δne aperto per retortam  
 Δ, latur, sic sp. Vitrioli sale Sulphureo volatili sp. vini impreg-  
 natus, qui pluribus cohobis supra Cap. mort. factis ita exalta-  
 tur, ut præviâ digestionè, & repetitâ destillatione ex Aren. fiat  
 spirit. Vitrioli striatus eximie in capitis affectibus virtutis. N.  
 Spiritus vini acutum hoc modo corrigi rodens acidum vi-  
 tioli.

9. Quinta Essentia vini.) Si sp. vini per crebrius repetitam re-  
 fectio nem fuerit exaltatus, & depuratus, digeratur ac circule-  
 tur, id quod pluribus cohobationibus, interpositis circulatio-  
 nibus, instrumentorum artificio &c. fieri potest; Hujus Essen-  
 tiæ particeps fieri poterit, que judicatur ex odoris fragrantia,  
 que suavitate & jucunditate ineffabilis est.

10. Aliud Opus vegetabile ex communis. S. Cloff.) Hoc nihil  
 aliud est, quam terra foliata tartari cum sp. vini digesta & post-  
 modum sublimata in sal candidissimum, relictis terrestribus in  
 fundo impuritatibus, quod iterum sigendum & in ignem ru-  
 boram elevandum est. Alium lapidem vegetabilem ex tartaro  
 Culo post plures labores in oleum converso habet Rhomelius in  
 compend. Hermet. cap. 22. quod coagulat in lapidem.

11. Mysterium Vini seu Lapis vini vegetabilis.] De hujus verâ  
 et genuinâ descriptione & consequenter etiam elaboratione val-  
 de dubitatur, & non immerito annoveratur incertis.

12. Menstruum Basilii Valentini, Aqua Temperata, Temperatum  
 Extrahivum.) Facilis hujus est elaboratio, que etiam MB bene-

ficio peragi potest, spiritum Salis cum sp. vini per cohobatio-  
 nes subtilissimò. Cohobatio autem facta cum sp. vini supra Sal.  
 com. non succedit, ut D. Auzor cum Aliis proponit. vide supra  
 Libr. 3. Sect. 4. §. 17. de Sal.com. Animav. Schwader. Ngrfr.  
 13. Saltartari Philus.) Hoc constat ex farnestorum cineri-  
 bus.

14. Cinis clavellatus.) Ex fecibus vini post sp. vini desilla-  
 tionem relictis cineres clavellati per combustionem & elixivia-  
 tionem conficiuntur; Sicut sub cinerem clavellatorum nomine  
 varia alia sibi alkalia etiam ex lacte, Ligno que cinis &c. sub-  
 intelliguntur. Formantur scilicet feces in globulos, aut, ut in  
 Italia, in magnos panes in fornace incinerant & elixiviant.

CLASSIS III.

De Purgantibus Primariis.

HOFMAN. Cl. Helmontius in tr. de Potestate Medicamentum §  
 34. vera Purgantia ita describit, ut nec putrefaciant, nec ele-  
 ctivè humores fictos educant, nec vicia resolvant, sed ut pri-  
 mò nihil ex sano corpore educant, nec movent, alterent, aut  
 infirmant illud; demò ut non exigant quecumq; foras, nisi  
 quantum peccat, ideoque non aggravent, sed ab onere suble-  
 vent, & mox inde æger se bene habeat. Tertio, ut insensibili-  
 ter vel saltem moderatè resolvant & abstergant, quancumque  
 parte causa morbifica fuerit, reliquum latageure Naturâ. Ver-  
 um si nos ejusmodi Arcanis, quorum possessio fuit Cl. Helmon-  
 tii, foremus instructi, per que omnis purgatio insensibiliter  
 & sine virtutum dispendio possit institui, tunc omni illâ pur-  
 gantium congerie, que D. Auzor hic in unum collegit, facile  
 supercedere possemus. Eoque vel maxime, quod in horum  
 casu, si accuratius examinentur, quadam denent, que ab  
 omni præviâ ac colligativâ qualitate vix immunita sunt, qualis  
 Castanea minor, Euphorbium, Elaterium, Colocynthis, Eula,  
 Semen Ricini Americani &c. licet & reliqua semper aliquid Na-  
 turæ insensibilis admittunt, quod viribus nostris imponitur  
 Attamen, quemadmodum in Republicâ multa peccantur  
 mala, ne graviora Mala ex nonnullis severè prohibitis exciten-  
 tur, ita & Nos alia descripti præstis in interea Ratione & Ex-  
 perientia comprobatis utemur, & in hæc Animadversiones &  
 Annotationes nostras anneximus.

Hic primo itacim in iplo limine animadvertimus, D. Auzo-  
 rem Purgantia distinguere in Primariâ & Secundariâ. De Pri-  
 mariis tractat in hæc Classe 3. De Secundariis autem in Classe 4. Sed  
 non video, quid hæc distinctio sibi velit. Ignoscant Manes  
 Schrodleriani. Vel enim per Primariâ Purgantia intelligit illa, que  
 primariò & principaliter ad vitiosos humores peculiare evacuan-  
 dos vel à Naturâ vel à Medici intentione sunt directâ, vel per  
 Secundariâ vult, que secundariò & minus principaliter seu in-  
 differenter ad prædictum scopum intenduntur. Aut per Prima-  
 riâ Purgantia vult præcipua, que frequentioribus usus, vel que  
 fortissima & vehementissima; Per Secundariâ autem Lenia & mi-  
 nus violenta. Verum nec hæc subterfugia satisfaciunt. Nam  
 primò de Nihilo est, singula Purgantia ad singulos & peculiare  
 humores electivè ferri, dum indifferentes omnes vitiosos humores  
 etiam Naturæ amicos vix suâ colligativâ & fermentativâ aggre-  
 diuntur, in putridum, ac fœtidum convertendo liquamen.  
 Deinde quidni Aloë æquæ ad Senna, Manna ac Tamarindi, vel  
 Cassia, gummi gutta & Ricini vim suam Purgantem etiam Pri-  
 mariò ac principaliter humores vitiosos tantum pituitosò, quàm  
 biliosos ac serosos evacuando exierit? Cur Scammonium, gummi  
 gutta, Elaterium, Euphorbium &c. non tam fortiter purgent, ac-  
 que Turbith, Colocynthis, Elleborus uterque? Cui Aloë, Manna vi-  
 siâ laxativâ non æquæ Cassia Tamarindos, Sennam &c. Quare  
 melius D. Auzor Sennertum sequens Lib. 5. instituit p. 1. f. 1. Cap.  
 11. fecisset, sibi Mitiora & fortiora distinguisset. Sed transeat, &  
 hæc saltem monuisse sufficiat.

CCCCXII. Agaricum.

Agaricum f. Agaricum fungus est albicans truncò  
 laricis adnatus. Vid. Brunf. Math. Doi. Cord. in  
 D. Lob. Cast. Tab. Ger. Cam. Lon. Porta. Bellon. Ger-  
 man. Erpen. Swamm. Agatic. Agarick, A  
 Mushroom growing on the Larch tree. Lorchens  
 zwamme / een vögroschel van de Lorchens  
 boom.

Estque

Estque *Diosc.* & *Plin.* { Mas, hic reprobat. }  
 { Fœmina, hac præfertur. }

Mas rotundus est & undique sibi similis (Plinio) crispior amarioreque. Fœmina rectas intus habet pecunum modo venas, & q. divisuras (Plinio.) Fœmina solucior est, initio dulcis, mox in amaritudinem transit.

Eligatur itaque Agaticus albus, levis, valde rarus, velociter friabilis, sapore primùm dulcis, mox amarus & stypticus. Reprobatur lignosus, longus, durus ac gravis.

N. 1. Pars exterior præstat inseri.

N. 2. Multos in annos durabilis est sine virium jaetura.

N. 3. Adversatur eidem Fungus Abieti, Pice sylv. Teda & Larici, sed solum Larignus intra corpus sumitur.

Vires. Pituitam educit tenuem aquosam, serosam & viscosam totius corporis, & in primis excrementa menseseris, tum capitis ac pulmonum. Urinam ciet ac menses, calf. 1. sicc. 2.

N. 1. Quia ventriculo nauseabundus est, corrigitur stomachicis, e.g. Zinzib. garyophyll. Spica Cœlica, &c.

N. 2. Quia tarde operari solet, additur stimulus ex sale gemme, crystallis Tartari & similibus.

Dosis à ʒj. ad ʒij. In infusione à ʒij. ad ʒv.

### PRÆPARATA.

#### 1. Extractum Agarici.

℞. Agarici, q. v. Extrahe cum ʒ. ʒc. Augst.

N. Sala adhibet Agaric. Trochiscatum, extrahitur cum ʒ.

Alii aquam adhibuisse malunt, ac præ alijs aquam Anisi vel Cinamomi in qua Agaricum macerant (hor. 24.) expriment ac inspissant. Verum minvero quia Agaticus nonnihil resinosi quoque in se continet, præstat ʒ adhibere.

Dosis à ʒj. ad ʒb. vel ʒij.

#### 2. Agaricus Trochiscatum.

℞. Agatic. limat. cum vino, in quo maceratum Zinzib. additoque cantillo Tragacanth. vel Gummi Arab. F. Trochisci.

[Fecula Agarici etiam paratur.]

3. Trochisci de Agarico.

℞. Agatic. lim. ʒij. & ʒb. Zinzib. ʒij. cum Oxymell. q. f. F. Trochisc. V. D.

4. Pilula de Agarico. Vid. Disp.

Dosis à ʒb. ad ʒib.

5. Pilula Hiera cum Agarico, Vid. Disp.

Dosis à ʒj. ad ʒij.

[Syrupum de Agarico quidam habent in usu.]

HOFMAN. Agaricum.) five Agaricus, est fungus albicans ex Larice ventutate putrescente & erosâ tanquam apostema juxta Alium Lib. 2. Simplic. 3. productus.

Due à Dioscoride ejus proponuntur differentie Mas & Fœmina. Mas reprobat, quia est nigrum, durum, densum, in fragmentum seu villos nervorum ostendens. Fœmina præfertur, rotundum, album, quod quanto levius, porosius, fragilius, tanto habet præstantius.

Vires.) Medicina familiarè Veteribus nominatur, vel quod toti corporis œconomia succurrat laboranti, vel quod ita innoxium sit, ut cuiusque ex familia nullo proorsus ætatis serato discrimine commodè possit offerri, vel quia admodum familiare, & nostri corporis partibus amicum. Verùm hoc

aded innoxium non est, stomacho enim est infectum, & ejus orificium lædit, unde nauseam, subversionem, & vomitum eras, que causa etiam, quod corrigitur zinzibere, caryophyllis &c. Agarico crudo si inter lavandum caput fricetur loco saponis in omnibus epilepsie speciebus utilissimè adhiberi potest.

N. D. Auber Agaricum Purgantibus primario annumerat, nullâ factâ mentione, utrum antiquum sit, an fœcus? De cuius Naturâ, indole ac viribus tum Veteres tum Recentiores dissident. Dioscorides vires etiam cardiacas & alexiterias ipsi adscribit, Lib. 3. cap. 1. quem sequitur Monardus, Zanctus Lusitanus & alii. Verùm circarationem & experientiam, dum Agaticus alvum saltim movet, humores agitando virtute destitutus alexiteria, unde & ex Theriacâ est relegandum.

### CCCCXIII. Asarum.

Asarum. Diosc. Asarum, Brunf. Trag. Matthiol. Fuchf. Dod. Cord. in D. & Hist. Lon. Cast. Tab. Ger. Cann. C. B. 1. Asarum baccaris seu baccatus, Leb, alijs, vulgò, Haselwurz. du. Cabaret. Asarabacca, Hasel-wortel. en mansooren.

Solo gaudet Montano opaco, viciniaque corylorum. Viret perpetuò, nova folia tamen unâ cum flosculis Vere promit.

### OFFICIN. NAT.

Radix colligitur vere, & folia.

Vires. Crassam pituitam, bilenque utramque per vomitum ac nonnunquam per stercisim violenter expurgat. Calf. & sicc. 3. diureticum est, ac emmenagogum infigne. Epar, Lienem, vesicamque fellis aperit. Hinc utile in arthritide, hydropo, febribus præcipue tertiana & quartana, in ictero, &c.

Dosis Rad. à ʒb. ad ʒj. in substantia, à ʒj. ad ʒij. in infuso.

Folia exhibentur. N. 6. 7. 8. 9. infusa cocta & expressa.

### PRÆPARATA.

1. Extractum alcalisatum, quod venit nomine coaguli Asari. ℞. Rad. ac folia Alari, extrahe cum ʒ ac filtra. Hinc adde fal ex incineratis fecibus elixiviatum, & ad ignem fusionis calcinatum, solutione ac inspissatione purificatum, abstrahaque Vini spiritum ad consistentiam mellis. Vide Sennert. in Insist. Hærm. in præct.

Dosis ʒj. ad ʒij.

2. Diasarum Fernelii. Vid. lib. 2. cap. 51.

Dosis à ʒj. ad ʒij. ʒb.

HOFMAN. Asarum.] Est herba odorata, folia habens rotunda, pinguis, hederae similia non falcata, flores inter folia ad radicem purpureos odoratos; radices subsunt multae, geniculatae, tenues, obliquae.

Vires &c.) Humores crassos cum serosis biliosis per vomitum ac stercisim nonnunquam educit. Calefac. & siccat.

Diureticum est ac emmenagogum infigne, epar, Lienem & vesicam fellis aperit &c.) Asarum crullum vel cum vino coctum aut spir. vini extrahit vomitum ciet & alvum turbat, in aqua autem ebullitione hoc virus recedit, & mutatur in diopillat. vum, diureticum tardarum febrium remedium, id quod occultatum in eo aroma prodit. Cf. Helment. in Pharmacop. ac Dispens. modern. 9. 46. Et quantum in febribus curandis Asarum valeat ex Matthiol. Comment. in Dioscor. Lib. 3. cap. 42. constat, cum inquit: In Germaniâ rustici tertianam & quartanam curant epoto Alari ex vino decocto melle, maci, cinamomo &c. bibunt enim hujus decocti calidi cyathum unum, alii quotidie, alii aternis cietibus, & ita in alvum subducunt, nonnunquam etiam tantum bus, & ita in alvum subducunt, nonnunquam etiam tantum bus, & ita in alvum subducunt. Id quod ex propriâ experientia sudorem & urinam operatur. Id quod ex propriâ experientia habeo certum, Ejus folia quò fortius vel coxeris, vel cocta

expresseris, vel iusto diutius contriveris, sed facilius omni vi cathartica exues. Quantum & in ictero, hydropice &c. valeat, præter docet. Pulmonum etiam vtiolosus corrigi humores, & tussientibus ac asthmaticis confert cum melle & vino decoctum. Dreislae fuit Medicus aulicus, qui omnibus ferè Medicamentis immixtus. Specificum est D. D. Strobelbergeri ante paroxysmum in quatuor. Externè etiam in affectibus aurium utile inde præparatur Medicamentum.

Præparatur inde *Diastrum Fernelii* & ingreditur etiam *vochylia Helychroi*. Utrum autem radices, an folia hanc trochiscorum confectionem ingredientur, quaritur; Pro foliis stat *Sylvestris Liber de Theriac. p. 57. Primum* quod radicibus insit vis purgandi, quæ tamen in trochiscis non exprimitur. Deinde quia folia facilius areferri & pulverisari possunt. Tertio, quia odor, acrimonia & amaritudo, ob quæ radices præferuntur, aquè insunt foliis. Verùm rectius cum *Marantha* radices præferuntur, cum plus de aromatica qualitate participant, & si quæ illis insit vis cathartica per exsiccationem, decoctionem & cum aliis fermentationem corrigi potest.

B.

¶ CCCCXIV. *Bryonia.*

*Κυκλίου ἄλοχον*, Diosc. *Bryonia*, Trag. Lon. Tab. Cam. alba, Dod. Ger. *Vitis alba*, Matthiol. Eufch. Cord. in D. Lob. Cast. C. B. 1. German. *Zaunrübe* / *Schmeierwur* / *Stiefwur* / *Scheißwur* / *Sauwur*, Couleucée. *Bryonia*, *Bryonie*.

Est baccis rubris & nigris, utraque usualis, præsertim tamen prior.

Crescit dametis: Floret Majo.

OFFICIN. NAT.

Radix collecta verno tempore.

Vires. Purgat valide serenos & pituitosos humores. Splenetica, & Uterina & Iecoraria est, usque quorum obstructions aperit. Calfac. & sic. 2. Hydropicorum aquas per vomitum ac secessum educit, menses citè, saturnum ejicit, suffocationes uteri arceat, asthmata sanat, podagricis convenit (inuis & extus.)

Dosis in substantia à ʒj. in Infuso ad ʒss. in vel ultra.

Extrinfecus confert Hydropi, abdomini emplatrata cum sterco. caprillo, quin & quartanam curare dicitur arteriis temporum & brachiorum affixa, [ad scyrthos & carcinomata contusa cum sanguine taurino.]

PRÆPARATA.

1. *Facula Bryoniae*, Vide l. 2.

Vires. Uterina est, menses citens, sed non circa nauseam.

Dosis ad ʒj.

2. *Nectar succosum S. Cloff.*

Fit ex ʒj. succi bryon. per expressionem facti, & ʒj. ol. ☉ vel Sulph. M.

Dosis ʒj. in vino albo.

N. Purgat aliquando per vomitum, alvum & urinam.

3. *Unguentum Acrippæ*. V. D.

HOFMAN. *Bryonia*.) Seu *vitis alba*, folia habet lata quadrangularia, ad vitium similitudinem divisa sed asperiora, hirsuta & albicantia, flores parvi, candidi, racemosi & uvarum ritu congregati. Ad periticas scandunt & multiplici eas nexu amplexantur. *Baccas ferè rubras & nigras, utraque usualis*. Prior tamen præfertur. Radix Methoacannæ valde est similis, viribus tamen dissimilis. *Bryonia* acris est & mordax, Methoacannæ insipida, nec ullius acrimoniae participes.

Vires &c.) Purgat valide serenos & pituitosos humores, unde & in Lienis, jecoris, Melenterii obstructionibus & ventriculi im-

puritatibus radix in vino insusa valde confert, rursù etiam hydropicis cum aliis hydragogis propinari potest. Hæc radix rarsa extrinfecus arthriticis doloribus, contusionibus superimposita notabilem affert allevationem. Tanquam specifico utitur etiam ejus fecula, vel quod melius, ejus pulvere in suffocatio. ac uteri cum asthma conjunctâ, seu suffocatione hypochondriacâ.

¶ CCCCXV. *Carthamus.*

*Κκίνοσ*, Dioscor. *Κκίνοσ*, Plinii, Arab. *Karten*. Cnicus, Matthiol. Dod. Lob. Cast. vulgaris, (Lus. hist. lativus, Cord. in D. & hist. Lob. Cnicus urbana & fativa, Theophrast. & Plinii. *Carthamus*, Brunf. Trag. Eufch. Lon. flore Croceo, (Am. Cnicus fativus seu Carthamum officinar. C. B. 1. aliis, Crocus sylvestris, Cnicus, German. wild Safran. Carthame, Graine de paségays, safran sauvage &c. *Carthamus* or *Baslard Saffron*. Witde Safran.

N. Floribus est croceis, rariis albidis, illorum admixtione adulterant Crocum.

Colitur in hortis Italiæ, Galliæ Floret Julio & Augusto.

OFFICIN. NAT.

Semen.

Vires. Semen pituitam viscosam ac aquas vomitum ac dejectione purgat: confert maximè pectori: Calf. & sic. 1. Stomacho adversatur, ideoque corrigitur stomachicis anis. galang. Zinzib. &c.

Dosis in substantia à ʒj. ad ʒij. s. (sed raro ita exhibetur ob viscositatem) in infuso à ʒij. ad vj. vel ultra.

PRÆPARATA.

1. *Extract. Diacartham.* f. Cnicopharmacum. Vide D. A.

Dosis à ʒss. ad iiij.

[Loch de Carthamo etiam paratur.]

2. *Syrupus de Carthamo*. V. D.

Dosis ab ʒj. ad ʒij.

3. *Electuar. Diacartham.* Dos. ʒj.

4. *Species Diacartham.* Dos. ʒj.

¶ CCCCXVI. *Cassia.*

Cassia, (Cassia) fistula, Arab. & Alpin. Cassia nigra *Actuario* Dod. Cord. in D. Cast. *Fragos*. Tab. Ger. Calf. laxativa Lon. Cast. solutiva, Bell. Monard. Garz. Siliqua aut Cassia purgatrix Arabum, Lob. Calf. Ægyptia s. purgans, Cam. aliis Canna fistula, Siliqua Indica. Calf. solutiva seu Ægyptia, filiqua, Matthiol. Calf. F. Alexandrina, C. B. 1. la Cassie en bâton. Cassia in the Pipe or Cane, Cassia fistula rursù de Dyp.

N. *Advehi capiti & ex Brasilia Cassia purgatrix*, cuius ʒj. plus purgat quam ʒij. Cassia illius Ægyptiaca.

Cassia Arbor procerâ est, insit juglandis ferens siliquis, seu cannas longas, rotundas, exterius lignosâs, intus seminibus ac medulla prægnantes.

OFFICIN. NAT.

Siliqua seu Cannæ medullam includentes. Hæ eligendæ ponderosæ, recentes, plenæ, quæque minimè commotis intus seminibus resonent, splendentes, foris etiam ac in pulpa pingues.

Vires medullæ. Alvum lenit clementer atque sine terminibus faces educit, caliditate temperat (Fernel. cal. 1.) cetera humidior, unde nec humido ventriculo nec hypochondriacis ac flatulentis nisi stomachicis &



*carminativis. (E. g. Cinam.) Mastick. sem. anis. correcta conveniit. Poitio ejus grata est pleuriticis.*

## PRÆPARATA.

1. *Cassia stes s. pulpa Cassia, Cassia extracta.* Fit trahjectione medullæ exemptæ per cribrum.

N. Vapor aqua cribro subditur, ut medulla in cribro agitata eò facilius transeat: debet autem fieri extractio altissimum quando usus postularverit, acescit quippe pulpa cum tempore.

Dosis. Infantibus ad ʒ i β. adultis ad ʒ β. in clysteribus ad ʒ ij.

2. *Cassia extracta seu Cassia extracta communis sine pro clysteribus.* Fit pulpa cum decocto herb. mollicentium & melle ad consistentiam Electuarii coquendo. Vide Disp.

3. *Elect. Diacassia cum Manna.* Electuarium est & paratum ex pulp. Cassiæ, p. vj. Tamarind. j. Mannæ ij. Sacchar. Cand. j. Penid. j. Sacchar. Violar. iij. quæ suscipiuntur decocto prunor. & syrupo violar. V. D.

4. *Cassia extracta sine foliis sena.* Electuarium est ex pulpa Cass. ʒ ij. Tamar. ʒ j. Sacchar. ʒ ij. susceptis decocto express. polypod. sem. catha. herbar. peccoral. Vid. Disp.

5. *Cassia Extracta cum foliis sena.* Fit ex priore Electuarii p. xij. pulv. sen. p. j. Vide Disp.

6. *Extractum Cassia.* Vide Quercet. in Diet. & Ph. Rest.

Dosis ad ʒ i β.

7. *Aqua Cassia.* Fit ex pulpa additis limon. parvis & ser. lact. q. s. Extrahitur aq. per B.M. dantur ʒ vj. in nephrit. & inflammatione Renum.

8. *Syrupus de Cass.* Describitur à Renod.

HOFMAN.) *Cassia.* ʒ *Stfula, dicitur est generum. Una Orientalis, quæ minor; Altera Occidentalis seu Americana, quæ major. Illa præteritur, quæ ex Orientali & Locis ad Septentrionem vergentibus deservit. Acque hæc siliquosa est, culiculis, figurâ tereti, nigra aut flavescens; cum immatura, vitidis intra corticem lignosum semina fovens siliquis similia intervallis septo membranoso distinctis, & modicâ quâdam medullâ succorâ nigrâ, dulci, sed nauseosâ præditâ: Per siliquæ cop. pus linea duplicata nigra in longitudinem excurret, quæ in duas partes æqualiter divisa est, magisque acuminatur parte eâ, quâ petioloadhæret. Ex Alexandria Egypti adferri solet. Arborem, in qua crevit, tradunt esse crassissimam, foliis Mori aut Nucis juglandis, flores latos candidos ferre, fructum copiosum.*

Alterâ Cassia Americana dicitur, priori multo major. Crevit in Hispaniâ, Cubâ & Jamaicâ, non sine incommodo avarum frogum, ad harum arborum olfactum formicarum occurrunt tanta copia, ut quæquid apud illas arbores aut in earum vicinâ feritur, à formicis consumatur, gravemque adeo incolis inferant molestiam.

N. *Achéhi capit & ex Brasiliâ &c.* In Java etiam crevit, ubi Bonis l. c. in cussisylvis copiosè provenit. De siliquis referunt, quod quando his maturiscentibus venis flant, tantus ad invicem earum fit conflictus, ut obstreperet inter eas mille ansetum & anatum agmina videantur. Ab earum enim collisio pro succi acerbi aut maturi (pro diversitate texture partium) qualitate proveniunt vocum moduli non insuaves.

Vires Medullæ.) Hujus pulpæ usus frequens etiam est apud Malayos in renum ac vesicæ affectibus, in gonorrhœa etiam ex impura venere contractâ, si ei miscetur pulvis terebinthinae colatæ.

N. Extremè etiam Pulpa Cassia cataplasmaticis lenientibus & resolventibus additur. Sic quando dolores arthritici ab humore calido concitati insistant, partibus dolentibus sequens Emplastrum apponit potest nulli secundum.

Recip. pulpæ Cassiæ ʒ ss. farin. hordei, fabarum ana ʒ iij. Succi apii, Cydonior. ana ʒ vj. Santal. rubr. ʒ ss. ol. viol. rosar. Nymph. ana q. l. M. f. Cataplasma.

## § CCCCXVII. Cataputia minor.

Aabugic, Dioscor. Lathyris, Brunf. Math. Fuchs. Dod. Cord. in D. Lob. Lon. Cam. Cast. Ger. Tab. Lathyris seu Cataputia minor, 2. Trag. Cataputia minor, Lob. Tab. Lathyris minor, C. B. 1. Granum regium minus, Mes. German. Springbröcket. Espurge. Lint. Spurge, or Esula. Springcrunt/ en (by sommige) Spurgie. Ratione ætatis, latiora vel angustiora folia habet, hinc apud Tab. Lathyris duplex, latifolia scilicet & angustifolia, quæ promiscuè usuales.

N. Recensetur inter genera Tithymalorum, usitate tota candido & lacteo succo surgens.

Colitur in hortis: Floret Julio, fert feminâ Augusto.

## OFFICIN. NAT.

Semen (s. grana) rarissimè Folia.

Vires. Purgat cum violentia per vomitum ac fecesum, humores suprimis serofos & vitiosos, hinc phlegmaticos, casif. & sic. 3. Dosis à bacculi vj. ad xv. Folia Num. 4. vel 5. sed est variis usis. Exvinifecus vesicatorium exhibet & pulethrum, præcipuè succus ejus lacteus.

## ¶ CCCCXVIII. Colocynthis.

Colocynthis, { *major.*  
rotunda (min. bac usual.  
C. B. est. } oblonga.  
pyriformis.  
pomiformis.

Dicitur *Κολοκύνθη*, Dioscorid. Colocynthis fructu rotundo minor, C. B. 2. femina, Tab. Colocynthis, fungosa & levis, Cord. hist. aliis cucurbita sylvensis, fructu rotundo minor, vulgo Coloquintidis Sicyonia. Arab. Chandel, Handel & Handhal. Videatur & Colocynthis. Math. Cord. in D. Lon. Lob. Dod. Cast. Cam. Ger. Vera, Trag. prima f. mas, Tab. German. Coloquintid. Coloquinte, Pommes de Coloquintes, Courge sauvage. Coloquintida Coloquint/ Quins tappel.

## OFFICIN. NAT.

Fructus seu poma, ac præcipuè medulla ejus arida; affertur autem ex Egypto.

Vires. Picuam crassam ac glutinosam ex profundioribus & remotioribus partibus expurgat, ut e. cerebro, nervis, juncturis, pulmonibus, unde cum commoda exhibetur Vertiginosis, Haemorrhoidicis, Epilepticis, Apoplecticis, Scabic, Lueque Venerea afflictiis. Calida est & sic 3. verum ob vehementiam ac amarorem & quia venereulo ac intestinis noxia est, rarissimè in substantia, & non nisi robustis, imò decenter correctis exhibetur. Corrigenia illa sunt cuminum, tragacantha, mastiche, bdellium & sim. cardiaca, hepatica, stomachica.

Dosis in substantia à gr. vii. ad ʒj. in clysteribus (in petita) ad ʒβ.

## PRÆPARATA.

1. *Trochisci Albandal.* Vide Disp.

2. *Infusum Trochisc. Alband.* — vire aureus Rulandi (nonnullus.)

ʒ. Trochisc. Alhand. ʒ β. ʒ Malvar. ʒ x. vel ʒ xij. Digere aliquandiu, filtra & serva ad usum.

Vires. Purgat per alvum absque periculo omnes humores

humores viscosos, bilem utramque ac serum, si tertio quoque die propinetur.

Dosis à ʒij. ad ʒij. vel ʒiʒ. vel si placuerit inspissare ad consistentiam extracti, detur à ʒʒ. ad ʒj.

### 3. Extract. Colocynth.

Colocynth. pulpæ (rejectis seminibus) pulverulata, extrahere digerendo, vase clauso cum V, aliquot septimanis (3.) quo temporis spatio totam acrimoniam amittit, filtra & si dulcius desideras, iterum digerere, & dulcescet, Medicamentum evadens optimum, ad pituitam & alios humores crassos à remotioribus partibus attrahendos, idque sine noxa. Corrigitur oleo Mastich. Nucist. Cinam. Weckerus ex Querc.

N. Sala L. pulpæ coloc. sine semine q. pl. eamque subinde irrorando ∇ plantag. incidit, dein extrahit cum ∇ plantag. part. ij. V p. i. filtrat, defecat & inspissat ad consistentiam mellis.

Menstruum ex ∇ plantag. & V commiscet, ne quid ex parte resinosa ac viscosa, quibus Colocynthidem constare ait, intactum maneat.

Dosis à gr. iv. ad x. cum cortigentibus.

N. Præstat Extractum hoc cum aliis purgantibus miscere, ut illis stimulo sit, quam solum exhibere.

HOFMAN. Colocynthid. Cucurbita quadam Syriaca est, Græco & Latino idiomate sic usurpata. Arabicè Nandhal dicitur, unde & nomen trochiscorum Albandali, qui ex ea conficiuntur. Reperit per terram cucurbitæ sativæ ritu, foliis amplis, lanuginosis sementis longis humi serpentes, floribus ex luto pallentes, horum quidam Pomorum prodromi, nonnulli citò marcescunt. Hæc poma rotunda & amarellima, ac præcipuè medulla eorum arida hujus loci est.

Vires &c. Præter vires à D. Auror recentitas, colocynthidiam insignem mensis movendi vim habet. Unde umbilicalia ex trochiscis albandali & fabina, fistulæque crebriores ex colocynthide fluxum mensium potenter movent.

Corrigentia illa sunt cuminum, iragacantha &c. Verum & genitium colocynthidis corr. gens moderno tempore adhuc desideratur. Quæ enim D. Auror allegat, vera corrigentia dici nequeunt. Neque cum acidis correctio rectè expeditur. Ego statuo mediante fermentatione cum succo cydoniorum melius tam procedere posse.

Inspissat ad consistentiam mellis &c. Si pulpæ colocynthidos à seminibus liberata l. q. coq. in V l. repetitis vicibus assusa & colata & omnis colatura leniter evaporat ad mellis spissitudinem & demum sp. vini extrahatur, subsidente in fundo crassitie abjecta, hæc sanè correctio nec postrema erit.

### ¶ CCCCXIX. Ebulus.

De Ebulo actum est supra class. i. Hoc loco ergo solum Ebuli partes purgationi infervientes, perstringimus. Hæc sunt Cortex & Acini l. seminula baccarum. Bayes d' Hieble, Dyrarf Elder Beetjes, Hadicé / wilder Wier.

Vires. Ebuli cortices & seminula vim habent educendi ∇ m, conferunt igitur in Hydrope, Arthritid. catarrisque morbis à sero natis.

N. Eliguntur cortices mediæ ac potissimum radicis.

Semen Ebuli solutorium acquiritur hoc modo.

L. Baccar. Ebuli quantitatē magnam, exprime succum, (quem in Extractum redigere poteris ad normam datam l. 2.) acinulosque restantes à siliquis separa, aliquoties lavando, semperque quod supernatat rejiciendo, donec solos acinulos coque pu-

ros nactus fueris. Hos sicca ac serva pro usu.

Diuretici sunt.

N. 1. Dosis à ʒj. ad ʒij. vel fiat emulsio in dosi majori. Sala.

N. 2. Ex hoc Semine exprimitur & quod ventri inuncium abum laxare dicitur.

Aqua still. Sambaci aut Ebuli radicem, cuiusque ad ʒij. sumpra per 30. dies confert Hydropi.

### Arcanum chamæætes s. Clouff.

Semina contusa pone in cucurb. affunde aq. limpidam, agita materiam in calore remisso, donec in pulvem tenuem evadat, digere per 3. & dein ex aqua rotulari fortiter. Oleum mixtum erit cum aq. Digere & quod supernabit, serva, in fundo habebis esse sem. unguentum.

Vires. Oleum hoc intus sumptum purgat egregie pituitam, si ejus ʒʒ. cum fat. amyli incorporetur, vel in jusculo exhibeatur. Extus podagra materiam influentem abigit, ingressam disciuit, auferentem emoluit, in omnibus doloribus salutare est.

### ¶ CCCCXX. Elleborus niger.

Utimur non omnibus Ellebori nigri speciebus, sed (moneste Matthiolo) Helleboro nigro, flore roseo, C. B. 4. cui tamen alii substituunt Helleborum nigrum hortensem flore viridi. Alii ejus loco cum successu utuntur Elleboro nigro tenuifolio, Baphthalmi flore, teste Bauhino in Matthiolo. German. schwarze Nieswur. Ellebore noire. Black Hellebore, sinee wort, bears-foot, or Christ-mas flower. Swarte Nieswortel / oprecht heyligh Kerstcrup.

Prior insignitur Elleborum nigrum, Matthiolo. (cui & Helleb. purpur. flore, ) Cast. Cam. Helleborus niger, Lob. 2. Dod. verus, Ger. Veratrum nigrum, Dod. Legitimum, Clus. hist. Styriacum Tab. C. B. 4.

Posterior nominatur Helleborus niger, Brunnfels alter Matthiolo. 3. Dod. nostras. Cord. hist. Hellebor. niger adulterinus domesticus, Trag. hortensis, Fuchs. Helleborastrum, Lob. Ger. Veratrum nigrum, Cord. in D. Clus. pan. & hist. Tab. C. B. 2.

Tertius dicitur Elleborus niger verus, Trag. Lon. Pseudo-Elleborum, Matthiolo. Baphthalmum, Dod. Clus. Cam. Helleborine tenuifolia, Cord. hist. Elleborastrum nigrum, Cam. Hellebor. niger ferulaceus Theoph. Lob. Elleb. alterum, Cast. Hellebor. Hippocratis, Tab. C. B. 9.

Prior crecit copiosè in Austria. Floret Ianuar.

### OFFICIN. NAT.

Radix ac præcipuè Cortex.

N. Colligendi tempus referunt C in aspectu felici cum ♀ aut ☉ existente sub ortu ☉, C crescentem, ac peragrante signum Capricorni, Leonis aut Sagittarii. Heurnius.

Vires. Purgat potenter humores melancholicos, utile per consequens medicamentum est omnib. afflictib. inde Originem trahentibus, quales Mania, Insania, Hypochondriaca passio, Elephantiasis, Herpes, Cancer, Quartana,

*Vertigo, Epilepsia, Apoplexia, Scabies. Sed cause & non nisi rubuistis ob violentiam, quam exercere apius natus est, exhibere conducit. In decocto tamen minus periculi. Corrigitur masticho, cinam. anis. fenicul. & sim.*

Dosis à ℥j ad ℥ij. in infusione dant à ℥j. ad ℥ss.

### PREPAR.

#### 1. Preparatio Ellebori Officinarum.

Maceretur (resectâ medullâ lignea) per 3. in Vino cidonior (alii in Malvatico) postea exicetur.

*Awonsi.*

Quercetano sufficit 24. hor. in ✕ ros. macerasse. Ph. Res. c. 26.

N. Alii radicem ita preparatam ulterius pono cidonio insigne, idq; pasta panis obvolunt in clivano coquunt, postmodum radicem exemptam exicant.

#### 2. Preparatio Recontiorum.

℥. Rad. Elleb. nigr. pulverif. q. v. itrota phlegmate ℥i, & ad lenem calorem continuo lignea spatula agita, iterumque itrota & agita, donec fœtor omnis exhalarit, radicesque gratum odorem & colorem nigricantem acquisiverint.

Dosis ℥ss. ad ℥j. cum cortigentibus. *Hartmann. in Croll. Sennert. Inst. Tentzel.*

N. i. Alii irrogant aliquoties (3.) succo rosarum, & in umbra exiccari sinunt, dantque ad gr. 10. vel 12. imo ad ℥j.

N. Non minoris virtutis sunt alia correctiones, que per macerationem radicem seu fibrarum helleb. iterum & minutularum ex Oriente allatarum sunt in lacte caprino, sero lactis melicraco, & Oxymel. per triduum, vel etiam modo sequenti.

#### 3. Extractum Ellebori nigri.

℥. Cortic. rad. & fibrar. q. v. coque in Vino albo generoso leni calore hor. 3. in fine Δm augendo ut bulliant. Dein exprime, & coagula ad consistentiam Extracti.

Dosis à gr. x. ad xv. vel xx. cum ol. mastich. & sim.

N. Alii loco vini solâ aquâ pluviali utuntur, ut August. Alii aqua anisi, de qua oleum separatum, ut, Hurnius in Meth. pract. vide & Wecker. vel aq. major. ut Meliss. cum ol. Tarsi. per d. Hartman. in pract. alii V ut Beg. lib. 2. cap. 9.

#### 4. Extractum Ellebori nigri Quercetani.

℥. Rad. & fibrar. cum ✕ rosar. preparat. q. v. extrahe digerendo, cum succ. Limonior. part. 1. & succ. pomor. redolent. part. ij. (succ. prius sint benè depurati & clarificati.) exprime. Facibus affunde novum succ. Rosar. pallidar. clarificatum, ac denud digerendo extrahe colando & exprimendo. Utramque Tincturam conjunctam digere in MB. & defeca, defecatam Tincturam l. Δ coagula ad formam extracti.

Dosis ad ℥j. cum stimulo aliquo vim ellebori vomitoria obtundente, e.g. Extract. diagrid. & sim. *Querc. in Pharn. Res. c. 26.*

#### 5. Aliud Quercet.

℥. Extract. elleb. nigr. (cum V Anisi factum) affunde V digerendo extrahe, filtra, coagula. *Weker. ex Quercet.*

N. Si viridem habueris Elleborum extractum quoque parare poteris cum V esu Querc. ad modum in Ejula extracto delineatum.

#### 6. Extractum Ellebori nigri Sala.

℥. Cort. ellebori nigri, ℥ss. V borrag. ℥iij. V ℥ij. digerendo extrahe, vale cl. decanta, ex facib. combuistis extrahe Sal, idque Tincturâ admisce, digere per 1. ac coagula.

Dosis ad ℥ss. ad ℥j.

#### 7. Extractum Helleb. nigri S. Cloff.

Desicca fibras helleb. nigri flore purpureo in patella ferrea, admoto subtus Δ lento, quasi animus esset aliquid frigere, agita frequenter, ut vapor malignus, qui convulsionis causa est, inde exhalet, hoc factis radices, & cum phlegmate. *Acc. destill.* Tincturam extrahe, filtra & coagula.

#### Balsamus Elleborum.

℥. Herbas & rad. elleb. nigri mundetur, conquisetur & ponantur in Vinum moschatellinum rubr. mensur. 4. vase vitreo benè clauso per menses duos, postea exime & succum exprime, expressum filtra, filtratum pone super herbas & radices recentes ana. m. j. ros. rubr. m. v. garyophyll. ℥vj. Ponantur ad digestionem per aliquot 3, adde V octavam partem, deinde exprimatur, expressum servetur. Tandem remanentiam combure in cinerem, & s. ad aliam præparatam, liquorem abstrahere in B.

#### ℥. Salis preparati ℥ss.

Ctoci ℥j.

Ambar. gyl. ℥ij.

Mosch. ℥j.

Aloës epar. ℥ss.

Spec. Diamb.

Diagrid. ana ℥j.

Ol. garyoph. ℥ss.

Solvatur extractum, deinde admisceantur hæ species, iterumque ad formam inspissentur, datur à ℥j. ad ℥ss. & ultra, *Ex communicatione Greg. Horstii habuit S. Cloff.*

#### Syrupus Helleboratus Ulmenfis.

℥. Myrobalan. omn. ℥ss. contundantur crassiori modo & tritentur manibus cum ol. amygd. Deinde infundantur per diem & noctem in aq. fumar. ℥ss. Postea coque ad consumpt. tertie partis.

Adde cort. rad. hellebor. nigr. prepar.

Glycirrhiz. mund.

Polypod. q. à ℥j.

Sem. citr.

Caryophyll. à ℥ss.

Sum. fumar.

Fl. Cichor. à ℥ss.

Borrag.

Bugloss. ana p. 1.

Bulliant omnia ad remanentiam ℥ss. v.

Postea adde Fol. sen. cl. ℥iij. Epichym. ℥ij.

Iterum bulliant, donec maneat ℥ss. iij.

Addio sacchar. ℥xxij. coque ad consist.

*Greg. Horst. in observo. lib. 1.*

N. Syrup. Helleb. Quercetian. Vide lib. 2.

re, Sine-vort: Witte Nieswortel / of Nies-  
fruyt.

Syrupus Elleboratus : In hoc continetur.	}	Cort. Elleb. 3.	partes.
		Rhabarb. 8.	
		Fol. Senz 16.	
		Polypod. 16.	
g. Oxy mell. Eboratum: In quo	}	Helleb. alb. 3.	partes.
		Helleb. nigr. 3.	
		Efular. 2.	
		Agaric. 2.	
		Turbit. 8.	

Pulvis purgans.

Fit ex foliis helleborastri mense Septembri vel Octobri collectis, C ad decrefcente, qua in umbrâ per se exiccanda, vel in pane filiginoso.  
Dosis à ʒb. ad ʒj. in vino albo.

HOEMAN. Elleborus Niger.) Seu Peratium Nigrum flore resso, numero quatuor haubini verus & legitimus est Elleborus niger, qui in officinis recipi debet. Hic diligenter notandum, in eius electione summam cautelam esse obferendam, ne Aconitum, quod summum est deleterium pro Ellebori nigri radice, quæ inter se extensa formâ, si folia fuerint detracta, conveniunt, sublitramus. Deinde de hoc scitu est necessarium, differentiam quandam inter has radices esse ratione loci, ubi effossæ sunt, nam illæ, quæ ex Styriâ apportantur, virtute suâ reliquas antecellunt.

Universa genera Veratri Nigri Martio & Aprili florent, & colligenda in Maio & Junii initio.

Vires. &c.) Purgat humores adulos, tartareos, melancholicos, unde in omnibus affectibus inde ortis confert, ut mania, insaniam hypochondriacâ &c. Si scilicet ista symptomata non simpliciter ab interna imaginatione thymosi inceperint, sed à causis occafionibus in hypochondriis stibularibus & noxiarum impetum in vitalem eorum vitam facientibus fuerint orti. Externè etiam Angelus Sala nodulum inde facit & pesti instat in suppressione mensium in vaginam penis intrudit, licet cum mirabili totius contracturâ, sine tamen noxâ, summè proficuum dicit.

Rejeda medullâ lignâ.) Hanc rejectionem ut inutilem & impossibilem improbat Cl. Zverferus in animadvers. ad P. A. p. 411. Verum hæc emedullatio, sive decorticatio aded simpliciter tanquam inutilis & impossibilis rejici nequit, præterquam enim quod hæc ipsam ipse Dioscorides Botanicorum ferè Præcepti Libr. 4. Cap. 146. approbavit, efficacioris etiam partis hæc ratio est habenda, quæ non medullâ lignæ, sed exterior cortex est. Neque aded impossibile est hæc dicta exorticatio. De stibulo albo constat ejus medullam perquam facillè extrahi posse. Ex ellebora nigro præsertim Syriæ recentis, si radix prius confusa fuerit, medullæ lignæ extractio facillè etiam fieri potest.

N. Alii radicem ita præparatam ulterius panno cydonio infigunt &c.) Verum hoc tanquam ineptum omitti potest.

N. Alii loco vini solâ aquâ pluviali utuntur.) Recip. radic. ellebor. nigr. mundat. q. v. incisas coque cum f. q. aque pluvialis vel fontanæ repetitis vicibus affusa & colata, usque vires omnes sint evocata. Colatura evaporet ad mellis spissitudinem, ex quâ demum cum sp. vini parandum est extractum legitime consistentiæ. Hoc micillimum ac minus violentum est Pharmacum, nec multum purgans per inferiora, minus per superiora operatur. Consultissimus vir D. Pierminus Icus Patavinus de Germano quodam in Italiâ degente Th. Bartholino fidenter fecit, quod sexagesimo ætatis anno dentes novos & nigros capillos sibi resecerit solo Ellebori nigri extracto cum vino & rosâ, & ad plures annos vitam extendit. Thom. Bartholin. Centur. 7. Histor. 18. Hoc Extractum ingreditur etiam Mixturam Balsamicam D. Kneffeli & Syrupum ejus purgantem.

¶ CCCCXXI. Elleborus albus.

Elleborus albus flore subviridi, C. B. Ellebor. alb. Brunf. Trag. Fuchf. Cord. hist. Lon. Cam. Claf. hist. Hellebotum album, Matthiol. Lob. Cast. Veratrum album, Cord. in D. mas & femina, Tab. Getman. Weis Nieswurig. Herbe au Laid. Whis Hellebo-

OFFICIN. NAT.

Radix.

Vires. Ob violentiam purgationis, quam per superiora & inferiora exerceat usum purgandi internum solè ferè Elleboro nigro linquit. Ingreditur tamen cœtibasis vomitorium Conradinum. Extrinsecus sternutationes movet, scabies, impetigines & serpiginis mundificat & sanat. Letargicos excitat, (naribus indiat) menses proritat (subdita.)

PRÆPARATA.

1. Vomitorium Conradini.  
℥. Rad. Bryon.  
Cyclamin. à ʒij.  
Helleb. alb. ʒj.

Radices has probè mundatas, lotas & exiccatas pulverisâ, affundeque V ad eminent. dig. 2. stent in MB, dein Cola per XX, fæces exime & comminque, spiritum abstractum reassunde, stentque aliquamdiu vase clauso. Postea filtra & habebis verum vomitorium.

Uhis. Penna extremas plumas intinge, & immitte in haustum vini malvatici eumque bibe & evomes. Vid. Hartman. in Croll.

2. Vinum Vomitorium.

Fit vinum ex elleb. albo, si radicem illius crassè contus. ʒb. maceretur in fbj. Vini Hispan. exponaturque Soli.

Vires. Est singulare Heurnii Experimentum promovendo vomitu cochlearè unum, ad album vero eundem detur cochl. b. cum aliis laxantibus, adde vomit. Amat. Lusti.

HOEMAN. Elleborus albus.) Crescit & in Indiâ Ellebori albi species, quam Postol. Chinenfes & Javani vocant, estque in summo pretio, Jacobus Boninus de Medicinâ Indorum.

¶ CCCCXXII. Epithymum.

Επιθυμιον, Discordi. Epithymum, Matth. Lob. Cast. Tab. Callacha minor. Dod. C. B. 1. German. Thymid. l'Epithyme. Goute ou teigne de thym. Epithymum Dodder of Time. Epithymum / sein Schorste die over thymus wast.

OFFICIN.

Integra planta.

Vires. Purgat blandè melancholicos & serofos humores, calf. & sicc. 3. Usus præcip. tn scabie, ulceribus, affectibus melancholicis, in hypochondriorum & lienis passionibus & obstructionibus.

PRÆPARATA.

Syrupus de Epithymo. Vide Dispensat.

HOEMAN. Epithymum.) Ceteri illi, qui thymo innascuntur, epithymi nomine veniunt, blandè corpus purgant, & ab adultis serofis humoribus liberant, unde omnis generis affectibus, qui à serofis & adultis humoribus ortum habent optulantur. Ex hijce decoctum vel infusum fieri solet vel per se vel cum sil. Sain. A. in aq. fumar. vel sero lactis caprini.

¶ CCCCXXIII. *Esula.*

*Esula* herba est Linariæ conformis, nisi quod hæc lacteo succo careat, quo illa gravida est, juxta verum:

*Esula lactescit, sine lacte Linaria crescit.*

Diversa ejus sunt genera, iisdem qualitatibus prædita. Ex his eligere monent pineam, i. e. quæ foliis pinum æmulatur.

Dicitur *Esula* vulgaris major. 5. *Trag.* *Esula* minor Officinar. *Lob.* *Esula* minor, *Dod.* *Tithymalus* compressus, 2. *Tab.* *Tithymalus* foliis pini, forte *Dioscoridis* *Pityusa*, C. B. 1. Germ. *Wolffsmilch.* *Herbe au Lait.* *The greater common spurge.* *Lesse Spurge.* *Esula* / of *Esula* / een groeter spurgie.

N. *Eligenda non nimis recens.*

## OFFICIN. NAT.

*Cortex* præcipuè radicis, hinc & folia, quibus addi potest & succus, sed rarissimi usus est.

*Vires.* *Pituitam* & serum validissime, præcipuè per inferiora purgat, unde & *Rusticorum Rhabarbarum Esula* audit. Est autem acris ignea & erodens, adeo ut impudentium mendicorum fraudi inserviat, qui ejus succo cutem sibi met exulcerant scabritiei specie.

Corrigitur ejus feritas *Bdellio*, *Tragacantho*, mucilagine *Psyllii*. Quinimo mitescit præparatione, i. e. tridiana in ꝑ acerrimo ros. infusione ac exiccatione. Vide *August.*

N. *Quercetanus* contentus est infusione 24. hor. in *Pharm. Restit.* Alij singulis diebus novum acerrimum affundunt. Nonnulli perficiunt eandem macerationem in decocto *myrobalanor.* cum modico *cinamomi* vel *spice.*

## PRÆPARATA.

1. *Extractum Esula minoris. Sala.*

℞. *Cortic. radicis* (in principio Veris, quando prodire incipit collect.) q. v. coque cum *Vino albo* generoso in diplomate: *Exprime* ac inspissa: *Inspissatum* liquorem solve iterum in ∇ *plantaginis*, maceraque in MB 3. vel 4. decanta, filtra, vel si opus, clarifica cum albumine ovi, & coagula.

Dosis à gr. xij. ad xx. vel plura.

2. *Aliud Extractum Esula, quod Rulandinum existimatur.*

℞. *Rad. Esul. min.* ut in officinis vaneunt, q. v. coque lento Δ cum ∇ simpl. semper despumando, dum spumat ∇ m inde cola & serva, aliamque superfunde & coque collectam ∇, leniter coagula ad ipsitudinem mellis, postea affunde ∇ ad eminent. digit. j. & vase clauso in loco calido, aliquamdiu asserva. Tandem abstrahe leniter ∇. Et relinquatur *Extractum.*

*Vires.* *Feliciter* ∇ inter cutem pellit, &c.

Dosis à ʒj. ad ʒj. *Hariman. in Croll. Senn. in Inst. Tenzel.*

*Weckerus* describit & *Extract.* *Esulæ* ex foliis siccis cum ∇ factum, idque per vomitum ac alvum expurgans.

3. *Extractum Esula Quercetani.*

*Exprime* succum ex radice & foliis, facibus remanentibus, affunde serum lactis (vel ∇ m lactis *Qatam*) digere & aliquot, dein *exprime.* *Expressiones* utrasque confusas digere in MB ut defæcentur, ne quicquam amplius crassamenti deponant. *Liquorem* defæctatum lento MB calore coagula ad consistentiam *Extracti.*

Dosis ad ʒʒ. in forma pilular. vel in liquore dissoluta.

4. *Aliæ ejusdem Quercetani.*

℞. *Esulæ* viridis contul. q. v. destilla in VB (non tamen comburatur) facibus affunde destillatam illam ∇ m, digere ut extrahatur *Tinctura.* *Tincturam* decantatam separa ab aqua sua in MB: *abstractam* aquam reassunde facibus prioribus, ex quibus parasti *extractum*, idque toties repetendo, donec non amplius tingatur: *Ultimò* *exprime*; *expressionem* prioribus *Extractis* adde.

N. 1. Si ex facibus utriusque præparationis (præcedentis atque hujus) combustis, *Sat* cum sua propria aqua *extraxeris*, idque *extracto* proprio addideris ejus purgandi vim & efficaciam validiorem reddes.

N. 2. Ad hunc modum *Extracta* præparabis ex *Thymelæa*, *Mezereo*, & reliquis omnibus *Tithymali* speciebus, & ex ipso quoque *Elleboro nigro*, si in loco eo habitaveris, ubi recens colligi potest.

5. *Pilula de Esula Fernelij. V. l. 2.*

HOFMAN. *Esula*, ejus *Vires* &c.) Hoc *Pharmacum* magis rusticis, quam *Domini* & aliis subtilis texture hominibus inservit, ob summam ejus vehementiam.

¶ CCCCXXIV. *Frangula.*

*Alnus nigra*, baccifera, C. B. 1. *frangula*, *Matth.* *Dod.* *Alnus nigra*, *Lob.* *Cam.* *Alnus baccifera*, *Tab.* *Arbor fastida*, *Lon.* *Trag.* *Avonius Crescentio.* *Ger.* *Faulbaum / Rastholz.* *Sureau*, *Suier.* *Black Alder-Tree*, *Dog Berry Tree*, *Sugar Chest*, *Buchers prick Tree*, *Stinking Tree.* *Sporckel-hout / Pot-hout / Honts-boom.*

## OFFICIN. NAT.

*Cortex* interior potissimum radicis.

*Vires.* *Purgat* humores noxios omnes, maxime serum, tam per vomitum, quam per secessum, idque sat violentè. Ea propter corrigi solet: *Cinam.* *Zinziber.* *sem-anis.* *fenic.* & sim. *Extrinsicis*, coquisur cum *buzyro*, ad scabiem & similes morbos. [Prima germina collita in aqua calidè inposita ad *Odontalgiam* profunt.]

Dosis ad ʒj.

N. *Rusticis* familiare exhibet purgans in *hydropè* & sim. morbis.

¶ CCCCXXV. *Gratiola.*

*Gratiola*, *Matthiol.* *Dod.* *Lob.* *Cast.* *Cam.* *Tab.* *Ger.* *Limnesium* l. *centauroides*, C. B. alijs *Gratia Dei*, Germ. *wild Auren.* *Gratiolè.* *Hedge Hyssop*, *Gratia Dei*, *A kind of leaf Centaury.* *Gods genade / een sach van den Centory.* *Ital.* *Stancacavallo.*

N. *Petereibus* ignota videtur, quamvis aliqui *papa-ver* *Spuaicum* *Dioscor.* alijs *Eupatorium* *Mesua*, alijs *Been album* esse velint. *Centaureida* alijs faciunt nec male,

male, cum Centaurij minoris Species esse videatur, & anser spurius Centaurij minoris appellationes quoque Helloborne exeret, quæ ob vires cum Gratiola eadem esse videtur.

Crescit in Campetribus & pratis.

OFFICIN. NAT.

Folia.

Vires. Efficax remedium est in humoribus aquosis; lentis, biliosisque specificè evacuandis, quos vel ex remotissimis partibus trahis, atque cum per secessum, tum per vomitum expurgat. Hinc magnus ejus usus esse poterit in Hydrope, Ictero flavo, &c. Et quia amaritudinè insuper dotata est insigni, fugat lumbricos eorumque saburram expurgat.

Corrigitur Cinamom. sem. anif. Glycirrh. &c.  
Dosis foliorum pulverisatorum ʒj vel infuso ad ʒij.  
N. Menth. exhibet folior. Num. x.

PRÆPARATA.

1. Aqua.
  2. Extractum seu succus inspissatus Gratiola.
  3. Conserva.
  4. Sal.
- ʒ. Fol. Gratiolæ, (Majo vel Autum. collect.)  
exprime succ. clarifica & inspissa.  
Dosis à ʒj. ad ʒʒ.

¶ CCCCXXVI. Hermodactylus.

Iris tuberosa Hermodactylus vernus, Mart. & Tab.

Hermodactylus est vel

{	Colchicum	{	perniciosum. Inustratum. non venenatum. Hoc usuale & hujus loci.	
	Satyrium		{	Hæc officinis ignota.
	Cyclamen			

Dicitur Colchicum radice siccata alba, C. B. 2. Colchicum album, Cord. hist. Hermodactylus legitimus, Dod. Hermodactyli non venenati Offic. Lob. Hermodact. Offic. Cam. Lon. Hermodact. albus Serapijoni. Hermodact. Orientalis, Casalpino.  
N. Matthioli & Tabernamontan. Hermodactylum in Offic. usitatum esse volunt, radicem Iridis illius tuberosa, à quibus diffeniunt Dod. Lob. & alii.

OFFICIN. NAT.

Radix, quæ ad nos ex Syria affertur.

Reperitur Hermodactyli Radix alba, ruffa & nigra, sed eligenda quæ foris & intus verè alba, gravis, compacta, quæ leni contusione in pulverem farinæ triticæ similem faciliè redigitur, sapore suavi ac dulci.

Vires. Pissinam crassam, aliosque humores viscidos penitentiariè à juncturis efficaciter trahit ob id articulo-rum affectibus, chiroagra, podagra, &c. conducit.  
Dosis à ʒiʒ. ad ʒʒ. in infusione à ʒij. ad ʒʒ.

PRÆPAR.

Extractum.]

Pilula de Hermodactylo. Vide apud Augustanos.  
Dosis à ʒj. ad ʒiij.

HOFFMAN. Hermodactylus.) Quasi Mercurii dignè, cur autem ita appellatur, ignotum est. Dicitur etiam colchicum, non autem illud strangulacivum, quod unà die suffocatu interimit,

nos nostras Ephemerum, sed peregrinum illud officinarum, non faciendum, ut nostras, sed duram, compactam & quod levi contusione in farinaceum pulverem abit, adsumptum humores tartareos ac serofos ex partibus remotis educit.

Ingreditur Pulverem, quem Th. Paracelsus in morbis podagricis commendat Libr. de Morb. ex tartaro tract. 2. Cap. 2. item Elsch. Caryocostus Bayeri.

I.

¶ CCCCXXVII. Jalappa.

Jalappa radix est, exterius nigricans, interius rufescens, radici Mechoacæ similis.

N. Incognita fuit majoribus, & non nisi paucos ante annos ex India ad nos transportari cepit. V. Hortii Problem.

Dicitur Gialappa, Chelopa, Celopa, Jalapium, vel Gelapo, (à Massiliensibus) aliis Mechoacanna nigra, quod Mechoacannæ assimilatur, C. B. Bryonia, Mechoacanna nigricans, Num. 7. Bryonia Indica. Mechoacan noire ou Jalope, Blak Mechoacan scalled. Ialap. Swarte Mechoacan.

Vires. Expurgat validè humores noxios omnes, imprimis autem serofos, idque citra molestiam.

Dosis à ʒʒ. ad ʒʒ. in infusione à ʒiʒ. ad ʒij.

PRÆPARATA.

1. Extractum Jalapa.

Extrahe cum ʒ, f. a. decanta & abstrahe ad consistentiam.

Dosis à ʒʒ. ad ʒj.

N. 1. Extractum hoc, quia resinosum est, in aqueo liquore dissolvi nequit.

2. Magisterium.

Extrahe cum ʒ optimo, hinc affunde aquam & præcipitatur.

Dosis ad gran. xvij. Huc refert Timct.

N. 2. Vis purgatrix potissimum in resina Jalapa consistit. Ideoque si Jalapam adhibere volueris, vel in substantiâ, vel in Extracto aut magisterio utere, vino enim si infundatur, vires suas pro voia non communi-cat.

HOFFMAN: Jalapa.) Chelapa, sive Celapa, à Massiliensibus Jalapium, vel Gelapo, teste Bauhin Libro 8. Prodrom. cap. 2. vocata, quæ aliàs etiam Mechoacanna nigra appellatur; Bauhina autem in Pinace dicitur Bryonia Mechoacanna nigricans, quam Nardus Antonius Reebus Libr. V. Rer. Medicar. Nov. Hispan. Cap. XXXVIII. sub Tacuabe aut Radicis Miquanica Purgantis titulo describit. Alii eodem reite Puzquam, Mexicanenses Tlalant Lacacuitapilli vocant. Xalapam ab oppido veræ crucis & præcipuo Novæ Hispaniæ portu, s. Ioan de Uluâ xvi. leucis distare Dom. de Læi Libr. P. Indiæ Occid. Cap. 18. scribit. Ante paucos annos demum hujus notitia à Nos pervenit, & jam quotannis ex America ibidem in talcolas secta magnâ copiâ in Europam transportatur.

Vires. &c.) Omnis generis humores & maximam partem serofos per alyum subducit, fortius quàm Mechoacanna alba sequens.

Eligitur exterius nigricans, interius quodammodo rufescens resinosum, & si candelæ admoveatur, flammam concipiens.

Preparantur exinde spec. diagalappa Myslicis, Extractum, Magisterium &c.

¶ CCCCXXVIII. Mechoacanna.

Mechoacan, Mon. Dod. Lon. Trag. 1. & 2. Tab. Aaa 4 Cor.



Myr. Chebuli dicuntur Quebolia & Quebuli, *A. rab. Mirabal. Cepula, Mesf. Clusf. Chepula, Alvario, Matth. Garz. Lob. Chebuli, Cord. b. Lon. Cast. Chebulæ, Tab. Ger. Myrobal. maximi, oblongi, angulosi, C. B. 1.*

*Citrini* dicuntur Azafar, *Arab. Myrob. lutei, A. Euar. Hava, Garz. Lob. Hava, Matth. & lutea, Clusf. in Cord. Myrob. citrea maf. citrini. Cord. hist. Lon. Lob. Cast. Ger. Hava citrina lutea, Tab. Myrobal. citrin. Bellon. Myrob. teretes citrini, C. B. 2.*

*Bellirici*: Belleregi, Bellilegi, Bellegu, *Arab. Myrob. bellytica, Matth. Cord. hist. Clusf. in Cord. Garz. Lob. Tab. Ger. Bellirici, Lon. Cast. Myrob. rotunda bellirica, C. B. 3.*

*Indi*: *Aluar. Arab. Myrob. nigra, Aluar. Mesf. nigri, Lob. M. Inda & Damafonia & nigra, Clusf. in Croll. Indica, Lob. Tab. Ger. f. nigra, Garz. Indi, Cord. hist. Cast. Myrob. nigra octangulares, C. B. 4.*

*Emblici*: Embelgi, Emblegi, Ambegi, *Arab. Myrob. de Seni, Serapioni, Senitica, Avicenna, Myr. Empelica, Matth. Empelica, f. Emblica, Clusf. in Cor. Emblici, Cord. hist. Lob. Lon. Cast. Emblica, Lob. Tab. Ger. C. B. 5.*

Eligendi sunt carnosiores, crassiores, ponderosiores.

Vires. *Myrobalani citrini seu flavi bili flava educende apti nati sunt. Indi f. nigra, bili atra, chebuli, piriute ac postea bili, Emblici ac Bellyrici, iidem piriute.*

Dosis à ʒvj. ad ʒiʒ.

## OFFICIN. NAT.

[1. *Myrobalani conditi.*]

2. *Pilula de 5. generibus Myrobal.*

3. *Extractum Myrobalan.*

¶ Genus Myrob. quodcumque volueris exemptis nucleis, tere partem carnosam subtiliss. Macera dies aliquot cum ∇, dein exprime & inspissa. *Sala.*

N. *Aliis adhibent succum pomorum redolentium, indeque consciunt Extractum Myrobalanorum pomatum.*

[N. *Emblicorum Mel officinale est. Vires. Vid. Diap. Aug.]*

HOFMAN. *Myrobalani Myrobalanus Mauritanorum seu Arabum est inventum, à quibus Graeci acceperunt. Isti tamen ut Dioscorides & Galenus esse τὸ μυροβαλανὸν vocabulum Nycam unguentariam intellexerunt, nec in usu habuerunt fructus eos, quos Avicenna & Serapionis interpres vocat Myrobalanos, ut qui rectius ad pruna referuntur.*

Quinque ejus genera figurâ & viribus discrepantia à D. Autore afferuntur. *Bellirici & Emblici* nascuntur in Iavâ, ac præter dictas *Myrobalanorum* species Jacobus Boninus 1. a. in Iavâ nasci vidit hæcenus Noster incognita, figurâ rotundâ, ac quæ sine striis ac incisuris sint, leves planæ ac aequales, cæterum trunco, foliis ac sapore reliquis *Myrobalanis* similes sunt, in primis *Bellirici*, nisi quod de purgativâ cæterorum *Myrobalanorum* virtute non participent, ac magis adstringentem vim obtineant. Unde constii dysenteria, cholera ac biliosis febribus ac putredini egregie resistunt.

Nascuntur in Arboibus magnitudine Prunis similibus, sed ut fructu, ita foliorum diversitate discrepantibus. Hava Sorbi profert folia, nigra in Indica foliis est Salicis. *Bellirica* foliis Lauri, sed pallidioribus & subcineritiis. *Chebulæ* folia habet persicis similia.

Magnitudine & colore quoad formam externam distinguuntur, in eo autem conveniunt, quod manifestam possideant qualitatem tonum viferum roborandi & simul alvum solvendi.

N. *Citrinam ex Indâ fieri statuit Cordus, relicta Indâ in Arbo-re, utque dum maturescat, Citrinam citri vid. Dominio. Characrus in histor. stirp. universal. & in Sciagraph. p. 17.*

## ¶ CCCCXXXI. Polypodium.

Polypodium { vulgare. *H. usuale.*  
minus. *Dod. 2. Matthiol. 1. Tab. &c.*

Dicitur *πολυπόδιον, Diosc. Polypodium, Brunf. Trag. Matth. Fuchf. Cord. hist. Lon. Lob. Cast. Cam. Tab. Ger. majus, Dod. C. B. 1. German. Engelsf. Du polyode. Polypody, many feet, or Fearn, especially of the Oak. Voorn. Baarcii Voornamentlick Cictin. Baaren.*

Reperitur in Fago, Corylo, in antiquis & cædis saltibus, in rudertibus saxosis, præfertur tamen omnibus, quod in Quercu nascitur. (Polypode de Chêne.)

## OFFICIN. NAT.

Radix.

Vires. *Educit bilem adustam & piritam lentam. Hinc utilissimum in obstructionibus Mesenterii, Epatis ac Lienis, & inde natis passionibus hypochondriacis, scorbuticis. Raro autem solum datur, sed aliis purgantibus sepe admisceitur, & quia leniter purgat, plerumque in d. coctis vel infusionibus, raro in aquis formulis adhibetur.*

## PRÆPAR.

[Syrupus de Polypodio simpl. & compositus.]  
[Extractum.]

## ¶ CCCCXXXII. Psyllium.

Psyllium C. { Dioscorid. f. Indicum crenatis foliis.  
Majus { supinum, 2. Matth. Cast. Tab. &c.  
Minus. { erectum, hoc usuale solum.

Dicitur Psyllium, *Trag. Matthiol. Fuchf. Cord. in D. & hist. Dod. Lob. Cast. Ger. 1. Tab. German. Psyllienkraut. Herbe aux puces. Fleadane. Fleavort. Storfrynt.*

Crescit sponte in Italia, locisque nonnullis Germaniæ, solo gaudens aspero, nobis non nisi in hortis colitur. Floret Julio & Augusto.

## OFFICIN.

Semen collectum Octobri.

Vires. *Evacuat bilem flavam, mucilagineque sua acrimoniam humorum obviandæ apium est. Hinc convenit maxime in Dysenteria & Corrosione intestinalium.*

Dosis à ʒij. ad ʒvj. scilicet ex his ∇ convenienti extrahitur mucilago propinanda, sed raro.

N. *Semen psyllii hoc peculiariter præ cæteris purgantibus habet, quod qualitate refrigerandi sit prædictum, secus ac Mesue statuit. Verum enim vero nec tamen extra reprehensionem positum est, quam incurris ratione virulentia sua.*

## PRÆPARAT.

Electuarium de Psyllio.

Dosis ʒß. plus, minus.

HOFMAN.



HOFFMAN. *Psyllium*.) Extrā malignitatis suspicionem hoc non est compositum, quam *Dioscorides Libr. 4. Cap. 65. & P. Agneta Libr. 5. de remediis cap. 40.* jam pridem ei tribuerunt, ideoque interdū non faciliē ejus pulpā & cortice utantur, sed saltem extrinsecus illius mucilaginem usurpant.

R.

### CCCCXXXIII. Rhabarbarum.

*Pa. Ag. p̄hor, Dioscor. Arab. Raved. & Rhabarbarum, Romanis Raponticum Rhabarbarum, Officin. C. B. 1. Rhabarbarum. Garl. Acost. Fragos. Lob. 3. Tab. 2. Ger. Rhabarb. Americanum, Monard. Rhabarbarum f. Indicum, Cord. Rheum f. Rha. Dod.*

In China provenit, unde in Turciam, hinc Venetias defertur, & quidem vel navibus, quod citius contrahitur, vel itinere terrestri, quod durabilis.

Duplex venale prostat: alterum dicitur Rhabarbarum de Lavantes, quod flavius & melius: alterum Muscoviticum, quod obscurē flavum & vilius est.

### OFFICIN. NAT.

Radix.

Vires. Purgat benignē bilem flavam pituitamque viscosam ac tartaream in ventriculo, primaque regione stabilantem. Epatis specificē confert, adeo ut cor Epatis dicatur, curā Ictericū, & quia vim quoque astringentiam obtinet in omnibus morbis dissolutis, Dysenteria, Diarrhœa, pra aliis commendatur.

Corrigitur ꝑ Cinam. Schœnanthos, Santal. Citrin.

N. 1. Partem tum purgantem, tum astringentem obtinere creditur, quarum prior facilius eximitur, posterior difficilior. Hinc pro diversa intentione, diversimodē quoque tractatur. Nonnulli levi tōstione vim purgantem minui, & astringentem augeri sibi imaginantur, quod alii improbant, nec immeritō; etenim cum vis purgans fixior sit, quam ut levi tōstione maneat evanescat, tōstio illa vix satisfaciō. Præstat itaque si astringentiam vim auctam velimus, rejectā primā decoctione, denuo id coquere, ac fortissimā expressione exprimere.

N. 2. Radix Rhabarbari Monachorum (alias Lappathi domestici, hortensis, sativi,) de La Patience Monck. Rhabarb. by somnige patientie. Eandem purgandi facultatem cum vero Rhabarbaro habere creditur, modō in duplo usurpetur. Hinc sunt qui pro Rhabarbaro illud habent, sed malē, Rhabarbaricum quippe verum & à Rhabarbaro Monachorum & à vero Rhabarbaro diversum, nonnunquam ad nos transportatur. Weckerus.

Dosis Rhabarbari veti à ʒ. ad ʒi ʒ. in infuso ad ʒ ʒ.

N. 3. Rhabarbarum ex omnibus catharticis est usitatissimum, sine ullo periculo metu omni ætati, atque ideo etiam pueris & pregnantibus conveniens.

### PRÆPARATA.

1. Rhabarbarum conditum. Cujus dosis paulo major est crudo.
2. Syrupus de Chichorio cum Rhabarbo. (in qua folium Rhabarbarum) V. D.
3. Syrupus de Rhabarbo solutus, in quo part. æqu.

Rhabarb. &amp; fol. Senæ.

4. Syrupus Diascoreos in quo partes
- |   |                      |
|---|----------------------|
| } | Rhabarb. ʒ.          |
|   | Cartham. ʒ.          |
|   | Agaric. trochisc. ʒ. |
|   | Fol. Sen. ʒ.         |

5. Trochisci de Rhabarb. V. D.

6. Pilula de Rhabarb. Vid. D.

7. Extractum Rhabarbari.

ʒ. Rhabarb. cl. q. v. extractū f. a. digerendo cum ʒ destill. Epatica (Endiv. Cichor. Agrimon. affusis aliquot guttulis ol. Tart. per ʒ. decanta ac exprime, coagulaque ad formam Extracti.

Alii addunt quoque corrigentia, eaque simul extrahunt. Sic Quercet. ʒ. Rhabarb. ʒ. b. addit Cinamo. ʒ. b. Santal. ʒ. extrahunt cum ʒ Endiv. succo Limonior. vel Citriorum acidula reddita. *Pharmacop. Rest. c. 25.* Fit quoque Extractum per ʒ. Vide *Weckerus.*

Dosis à ʒj. ad ʒʒ. ʒj. Acui tamen potest Diagrid. præparat. Gummi gutt. Elater. &c.

N. Melius est extractum simpliciter sine corrigentibus conficere, cui si opus sit pro intentione Medicorum aliquod conveniens, E. g. Macis, amisi, & sim. admisceri potest.

[ 8. Tinctura Rhabarbari. ]

[ 9. Confectio Rhabarbari. ]

HOFFMAN. Rhabarbarum.) *Pa. Ag. p̄hor. Repenticum Rhabarbarum. Indicum Rhabarbarum.*

In China (scu Sina) provenit &c. Quamvis hoc in universā Sina nascatur, in Provinciis tamen Siveien, Xenli atque Socia civitate ad muros Sinarum proximā uberius provenit. Illam *M. Pansius Venetus* Socia appellat, ubi & Mauri, qui, dum cum Caravanis in Katal, hoc est, Sina & Cambale, hoc est, Pegunium proficiscuntur, subsistant, coeunt. Terra, in quā gignitur, rubra est & lutea ob fontes ac pluvias: folia pro ratione plantæ magis vel minus duobus palmis longa, inferè angusta, superè ampla, limbus illorum lanuginem pilosam habet, quæ tamen ubi adolescit & maturatur, marcescuntque, flavescunt & in terram declinant. Truncus supra terram uno palmo cum foliis supereminet, ex quorum medio ramus subelilis, onustus floribus, violis magnis non abissimilibus exurgit, qui succo expressum instar lactis cereulei habet, odorem acutum, & quem nares fastidiant, redolentes. Radix seu caulis, quem terra recondit, est longus uno duobus & aliquando tribus palmis; illius color cereus, subobscurus, sæpè grossicie humanum brachium aequat, alias quoque radices tenues circum circa projicit, quibus relictis Rhabarbarum divitum in frusta, carnem interdiu flavi coloris rubescit referam venis ostendit, ex quæ succus flavus & rubens aliquantulum viscosus destillat. Posto si quis statim illa frusta humida ad siccandum appendet, experientia docuit, ut viscosum illum humorem mox evaporare & radicem levissimam remanere, adeoque omnem virtutem perdere. Ideo pesti recentis Rhabarbari frusta primum in oblongis reponunt mensis & quilibet die tribus aut quatuor vicibus ea revolvunt, ut per hanc industriam succus incorporatio frustis & consistat maneat: tum verò quatuor dierum spatio concreto humore, transfusis per frusta illa funiculis, appendis ventis exponunt, loco tamen umbrato, ne radiis solariis concingantur. Effodiendo Rhabarbaro hybernum tempus est optimum, antequam viridia folia incipiant pullulare, quod felicit eo tempore circa Mensis Maij initium succus & virtus unica & collecta sit. Quod si verò Rhabarbari radix effodiatur ætate, aut illo tempore, quo viridia folia producit, uti necdum hoc tempore maturuit, flavoque illo succo & venis rubescit caret, poro laque ac levissimi na est, ita ad perfectionem Rhabarbari hyeme effossi minime peringit. Recentis viride amarissimum est & gustui maxime contrarium. Hæc Rhabarbari descriptio à *Johanne Baptista Romo* primū prodita fuit in illa, uti inscribit, declaratione, quam *Mari Pansius Veneti* Itinerario à se Italice edito præmisit, ubi eandem Rhabarbari historiam cum ipsius effugie Metcaro cuiusdam Perix ingenio, ut inquit, viro in Provinciā Chilan nato; nomine *Chagui Idemes* acceptam refert. Lique

VENIAT

venerat circa Annum Christi 1550. Mercator ille Venetias, magna secum Rhabarbari copia advectâ, & per interpretem narraverat Remensis, aliisque simul amicis, aditam sibi vilamque fuisse Provinciam Tarantem civitatem Succur, in cuius ditione esset copiosius præstantibus Rhabarbari proventus, de eo edifferens eadem se de omnia, quæ superius sunt expõnita; Ita ut Mercatoris huius fide, qui ut veridiculus est, mercus sue statuit distractioni, rem totam nulli facis esse manifestum videatur. Attamen ad plantæ formam quod attinet, proflus aliam pro verâ agnovit, vir talium studiosior & spectator accuratus P. Martinus, Atlantis Sinici auctor. Quicum A. C. 1654. cir. d. M. fis Junii medium Amstelodami Anverpiam tendens for. de Lugdunum Batavorum transiret, Nobilibusq; & Magnifici viri D. Insii Nibelarii cultissimum in suburbano hortum ostrare cuperet, ex iplo ingressu vel eminus conspiciens Hippolapathi genus quoddam foliis quidem amplis & rotundis virentibus ex obscuro, floribus verò in altum elatis, comosis & albicantibus. Verum illud esse & genuinum Rhabarbarum non interrogatus ultro pronuntiavit. Hæc ex Relatione D. Hoffmanni viri Sacerdotii Bohemici illustrata. p. 185.

Vires. Purgat benigne bilem flavam, pinguemque viscosam &c. Ego Rhatu Rhabarbarum omnes etiam indifferenter purgare per alvum vitiosos humores, non solum bilem flavam, sed alios etiam humores, color excrementorum flavas à Rhabarbari tincturâ proventibus antiquis pro bile flavâ imposuit.

Dysenteria, diarrhœa, præ aliis commendatur &c. Dysentericus enim fluxus non statim est suppressendus, sed humor, qui intestinis adhæret, ea que erodit & exulcerat, abstergeretur & evacuan- dus, & quidem statim ab initio, antequam à causâ morbificâ inter- fectio gravius lædatur, & major exulceratio excutatur, id quod commo- dius fieri non potest, quàm Rhabarbari beneficio. Notan- dum tamen, si vitiosi humores nimium sine fermenti ac organo ferantur, ac metus sit, ne ex levissi no laxativo irriterent ac ma, ore cum insperu ad partem affectam ruant. Rhabarbarum non prodasse, sed aliquando ægras in certam perniciem precipita- re.

Nulli Levi tostone vim pingentem minus &c. Hæc notandum est, cum purgare volumus, Rhabarbarum non esse vehementer torren- dum, quia facile fieri potest, ut vehementer tostum omnem vim purgandam perdat, et empyreum contrahat; Si autem vim ejus magis adstringentem desideres, in usum accessus partem remanentem post tincturæ rhabarbari extractionem cum aq. cichor. vel plantag. factam.

N. 2. Radix Rhabarbari Monachorum. Rhabarbari vocati Monachorum radice ad incolis Amantia vocata adde sapore, odore, & colore, subtilioria & viribus veri Rhabarbari radicem repræsen- tat, & imitatur, ut nisi foliis ab illo distaret, que desunt in acumen, verum Rhabarbarum Alexandrinum à Nullo non judica- retur. Quare hirtense Hippolapathum congenere esse vero Rha- barbaro censet Læp. laudatus Franciscus Hernandez in Rerum Me- dic. Novæ Hsp. thesaur. Libr. 6. c. 43. & posse in ejus penuria sub- stitui ac partes penè vices præstare.

Eandem purgandi facultatem obinere. Scorias enim biliosas benignè & cum quadam roboratione læticæ cum successu eva- cuat; cum a partibus constet subtilioribus, que sunt expurgantes, aliis verdè crassis & adstringentibus, utrimq; succo expressio tan- quam laxativo à 3 fl. ad 3 j. dosi: remanentis autem veluti alvum adstringentem Medicinâ.

N. 3. Rhabarbarum ex omnibus catavellis est usitatissimum &c. Notandum tamen ex Petro in Nosologia sua Tom. 2. p. 165. gra- vissimè peccare eos, qui in quacunque obstructione hepatis (silo illo pro purgante utuntur. Sic enim si fuerit ab humore adusto tartareo obstructio, non educetur hic crassus humor, sed saltem tenuior, & qui ad solutionem obstructionis plurimum conferre potest.

Acni potest illagid. preparat. Gummi gutt. &c. verum non conducti hæc drasticiis pharmitis Rhabarbarum acere, sic enim qualitatem adstrictic colligativam. Sed satius est vel in infuso cum aq. Cichor. entiv. scabios. vel in decocto, vel extracto adhibere.

¶ CCCCXXXIV. Ricinus.

Ricinus { Vulgaris. Hujus loci.  
Americanus. De hoc infra.  
Dicitur Kina, Diosc. Plan. Ricinus, Trag. Matthiol. Fuchs. Dod. Cord. Lon. Lob. Cast. Tab. vulgaris, Cam. C. B. Cataputia major, Frag. Granum regium majus, Mesuao, aliis Palma Christi. Arab. Alkaroa & Ker- va. German. Wunderbaum. Palme de Christ. E- purge, Greci Cataputia, the wonder-Tree, (the name of Iona his Gourd) Molevoror. Wunderboom/ Erupsboom/ Wollstruyt-boom.

Colitur in hortis, tum ob raritatem, tum ob talpas, quæ ejus præsentiam fugere dicuntur.

OFFICIN. NAT.

Semen seu Nuclei cortice suo triquatro echinato exuti. Zerkförner / Zerbförner. Spurge, jec. de.

Vires. Potenter bilem & pituitam ævo ægi xatu pel- lis, calf. sic.

Dosis. Nuclei N. xij. plus minus.  
N. Rarissimi visdem usus est.

PRÆPARATA.

Oleum ex semine expressum, quod dicitur oleum de Kerva. V. D.  
N. Oleum hoc dicunt oleum scius infernalis.

HOFMAN. Ricinus.) Ita nominatur ob seminis ob animal illud similitudinem. Dioscorid. Libr. 4. cap. 148. Mirabilis arbor Wunder-Baum / appellatur ob elegantiam foliorum piram. xemulam. Arbor dicitur ob al. iudinem. Nicotian. Monardes histor. simplic. Cap. 4. refert, se, cum Hispaniam peragraret, circa Mala- can & Calpen ad frutum Heruleum, aliisque maritimis Ricini plantas crassitudinis hominis, altitudine treum multis prægrandi- bus ramis brachiatas instar aliarum arborum, qui rami illic tercio aut quarto quoque anno amputari solent, vidisset.

In usu sunt semen & nuclei.) Sed tantæ noxæ sunt, ut factus sit illis abstinu. se.

¶ CCCCXXXV. Ricinus Americanus.

Est & genus Ricini, quod ante annos aliquot ex America adferri cepit, vulgari paulo majus, cujus operimentum seu siliqua, quæ femina continet, tuberculis asperis non est obrita, ut in vulgari, sed levis & cinerei coloris: ipsium granum sive semen vulgari simile est, nigrum tamen & non maculosum, nucleum- que continet solidum.

Nominatur Ricinus Americanus, Lob. Tab. Clus. in Monard. Ricinus Americanus, C. B. 2. aliis Cucas, Vulgo Grana tiglia. Ubi tamen notandum Granadilla Monardo grana esse ab his diversa, & granati se- minibus similia.

Diacmæ Spurgie.  
Vires. Valenter supernè ac infernè purgat.

Dosis. Nucleus unus excorticatus, vel solum dimi- dium nuclei.

HOFMAN. Ricinus Americanus.) Ante aliquot annos hoc Ric- ni genus ex America in Germaniam illatum, secundo loco à Ba- hio in Theatro recentium; vulgari paulo majus.

N. Contrâ impotentiam ex venefico Rec. Ricini M. iij. inji- ce in ollam novam & superfunde urinam patientis, cuque bene cooperta & perlutata olla lento Δne, postmodum sepelâ in loco invio. Venefica ut plurimum post coctionem sanguinem cum maximo dolore mingent, vel intensissimos percipient dolores, usque dum ægrum à maleficio liberaverint.

S.

¶ CCCCXXXVI. Senna.

Senna { Alexandrina s. foliis acutis. Hæc præstan-  
C. B. rissima.  
Sené { Italica s. foliis obtusis. Hæc priori substi-  
uitur.

Priori inscribitur Senna Alexandrina, Trag. Cam. Orientalis, Bellon. Lob. Tab. Ger. aliis Ægyptiaca, Syriaca.

A ltera

Altera dicitur Senna, *Hermolac.* Senna, *Mathiol. Fuchs. Dod. Cord. h. Lon. Lob. Cast. Italica, Trag. Tab. Ger. Cam.* altera media dicta, *Bellon. aliis no- stras.*

N. *Veteribus Grecis indicia videtur, primum à Serapione descripta.*

## OFFICIN. NAT.

*Folia, tum quoque folliculi, sed raro.*

N. *Folia prescribuntur ut plurimum s. s. i. e. sine sti- pitibus, à quibus eligendo seligendoque separantur.*

*Vires. Senna inter purgantia usitatissima est, adu- stos ac serosos humores, & hinc flavam bilem pituitam- que ex Capite, Epate, Liene, continuatque usu jun- cturis, sine noxa sat benignè educens. Excitat tamen nonnunquam tormina, id quod ex abundantia pituita vires, seu mucilaginis acris evenire nonnulli volunt. Verum rectius sentire videntur; qui id crudiori ac magis terrestri senna particula, fortis expressione pro- lecta, adscribunt. Quia autem calida ac sicca (1.) corrigitur flor. viol. Borrage. Prun. & quo minus ven- triculo obesse possit, additur Cinam. Galang. Zinzib. &c.*

Exhiberi potest omni ætati & vel ipsis prægnanti- bus.

Dosis in subst. à ʒss. ad ʒiij. in infus. à ʒiij. ad ʒv. vel ad plures vices ʒi. ij.

N. *Adhibetur & extrinsecus ad melancholiam ca- pitis arcendam (in lotionibus capitis.)*

## PRÆPARATA.

1. Pulvis senna Montag. V. D.
2. Syrupus folior. senna. V. D.
3. Syrupus de pomis Reg. Sab. Vide Dispens.
- N. *Potest Syrupus senna parari cum fructu, ut est in Pharm. Poteris p. 132. Acui potest ap. extrahens ali- quot gutt. cum Oli aut Tartari.*
4. Electuar. Diabetezemer. s. Sennatum Reuod.
5. Passula laxativa. Vid. Disp.
6. Extracum.

℞. Fol. Sennæ Alexand. ʒi. affunde ∇ simpl. fer- ventem (acutatem si libet aliquot guttis ol. Tart. per d. ) ʒ viij. Extrahit exprimeque leniter, clarifica, inf- pissa ad consistentiam justam.

N. 1. *Alii extrahunt macerando cum ∇ stillas. pom- mor. redol. Beguin. Quercet. Alii cum ∇ Lupuli, colo- pend. Borrage. Fumar. addita portione alia Caryophyll. Zinzib. sem. fanni. Augull.*

Dosis à ʒiij. ad ʒj. & ultra.

N. *Extractionem ex istis foliis secundo ne repe- tas: gravia nimium tormina excitare solet.*

7. Tinctura Sen. aut Rhabarb. ex communicatione S. Cloff.

℞. Fol. Orient. vel Rhabarb. ʒss. Sal. nit. tan- tundem, reduc. in pulv. qui accensus cum carbone ignito detonet in +lo, cinerum solve in Acet. destill. aut ∇, solutum filtra & evapora, solvatur denud in aq. ros. filtraturque addendo ʒij. rhei aut fol. Sen. in pulv. redact. digere per 4. aut 5. horas.

*Dos. hujus tinctura sint coch. ij. in jusculo. Ita reli- qua purgantia in Tinctura adducuntur.*

НО РНАН. Senna.) Vel *Alexandrina* est seu foliis acutis, que p. xantillima, vel *italica*, que illi substituitur. Plan- ca est siliquosa magnitudinem habens unius cubiti & regionis Orientalibus ad Nos primum advecta, colutheæ, vericariæ admodum similis, cujus folia ad liquorizæ vel fœnugræci ef- ficiem accedunt.

Flores ex alarum sinu erumpunt latei, tenuibus pediculis ap- penli, quibus succedunt folliculi oblongi, plani, compressi, in- curvi, seminibus parvis, fuscis, compressis gravidi.

Colitur in Ægypto, Arabia & Hispaniâ. N. *Peteribus Grecis in illis. &c.* Antiquis fuit ignota, sed à junioribus Grecis & Arabibus solum cognita, *atiphanse Sera- pione cap. 58. vid. Mizaldus in singulari de senna opusculo.*

*Vires. Senna inter purgantia usitatissima est &c.* Hæc medi- cina securitatis est, pueris & cujuscunque ætatis hominibus benigna, adultos, crassos & calidos humores à cerebro, Pulmo- ne, jecore, Liene, ventriculo & Mesenterio blandè subducit, ac Motuorum ex ejusmodi humoribus provenientium Medela est. Errant igitur, qui illam perturbare Ventriculum & imbecillum reddere dicunt, cum enim amaritudinis nonnulli & levis ad- strictionis habeat, patet, eam prodesse ventriculo. Quod verò muliebricæ & pituitosæ corpora epoto Sennæ infuso torminibus vexentur, id humorum pituitosorum vitio quidam tribuunt. Est aliquid; Verum, cur non etiam alia purgantia, quæ adultos æquè ac mucilaginosos acres humores educunt, idem dant effe- ctum? Rectius illi statuunt, qui id crudiori ac magis fixæ terre- stri Sennæ particule forti expressione proleclæ adscribunt. Hinc videmus ejus extractum ab ejusmodi effectu immunè.

Dosis hujus in substantia est à ʒss. ad ʒiij. In infuso à ʒij. ad ʒv. vel plures vices ʒi. ij.

Ex Senna præparantur Pulvis Senna &c. Hoc loco, Lector Benevole, communico Tibi Crystallus foliorum Sennæ. A purgantia à Cl. D. Ioh. Verduinando Herodi S. R. 1. Acad. Nat. Curie. Collig. Reg. Civis. Brunensis Phisico, mihi aliquot ante annos communicatos.

Rec. Spiritus totis majalis q. v. in hoc infundè per noctem Fol. Sennæ A. I. C. q. v. ut spiritus 4. emineat digitor. Tinctura multoties per chartam bibulam filtratur, hoc facto, tenuissimo va- pore superfluum exhaleat spiritus reliquus in frigido & sicco loco locetur & crystalli concretescent, qui in vase eburneo servan- di.

Dosis à gr. v. ad ʒj.

## CCCCXXXVII. Soldanella.

Κράταιν Σολδαλία, Dioscor. Soldanella, *Dod. Lon. Lob. Tab. Marina Ger. Brasilia marina, Mathiol. Cord. Lon. Cast. Cam. Soldan. maritima minor, C. B. 2. Germanicè Weerminder. De la Soldalle. Sea-Colewort, & Bind-weed, Soldanella. Jecs Wunde.*

Cretecit in locis maritimis Italia, Gallie, inferioris Germaniz. Floret ætate.

## OFFICIN. NAT.

*Herba seu Folia adnos ex Gallia allata.*

*Vires. Calf. & sic. 3. Aquam valide educit, adeoque confert in hydrope, scorbuto &c. Corrigit- tur cum stonaccicæ Zinzib. Mac. Cinam. sem. anis. &c.*

Dosis in subst. à ʒss. ad ʒj.

## PRÆPARATA.

*Succus inspissatus.*

## CCCCXXXVIII. Spina infæctoria.

Rhamnus Catarcticus, C. B. 6. Rhamnus soluti- vus, *Dod. Ger. Rhamni alia species, Trag. Spina infe- ctoria, Math. Bellon. Lob. Cast. Clus. hist. Tab. Cervi spina, Cord. hist. spina alba, Lon. Germanicè Weqdorn/ Erusdcer. Du Rhamne catarctique Pu ging Thorn, or Buck Thorn-berry. Rumbessal/ Purgeerde Doeracn.*

Cretecit juxta sepem in sylvis, aliisque locis inculis, amans seroces & rivulos, familiarisque est tractui cie- ca Rhenum. Floret Majo, fructus fert Autum- no.

## OFFICIN.

## OFFICIN. NAT.

Bacca, collectæ in fine Septembris, aut initio Octobris.

Vires. Purgant bilem, pituitam ac maximè serosos humores, unde usus præcip. in Cachexia, Hydropo, Acribitide.

Dosis baccar. ad N. xv. ad xx. vel aridæ bacca reruntur, daturque pulvis à ʒj. ad ʒiſs. in decoctione coquantur bacca Num. 40. vel 60.

## PRÆPARAT.

1. Succus ex bacca expressus.

2. Syrupus de spina insectoria s. Syrupus domesticus. Syr. de Spina Cervina. Fit ex succo ac melle [ sub sole depurato ] additis corrigentibus.

Dosis ʒj. ʒiſs. V. D.

N. Ex bacca immaturis fit luteus color, ex maturis viridis, ( Cassigrün. ) Green. Juice. Groen Sap.

3. Extractum Rhamni & Tithymalorum omnium S. Cloſſ.

Contundantur Rhamni bacca, vel Tithymali cum toto, & inter pistandum irrorentur aceto rosar. succum exprime, clarifica, torrivæ hujus materie recrementum calcina, addito pari pondere Sal. nit. & extrahæ salem cum Acet. destill. quem succo remisce, ad Extracti consistentiam redige, quod longè purius erit, si denuò solvatur in aq. rosar. addaturque ʒss. ol. Sulphur. campanarii, filtretur & evaporetur ut prius.

Dosis gr. viij. in jusculo.

N. Sic quoque Cucumer agrestis & Rad. Helleb. in extracta redigi possunt, affuso vino albo loco aceti, in quo rad. per horam unam aut alteram decoquantur.

HOFMAN. Spina insectoria sive Rhamnus solivivus, Spina cervina &c. Germ. Wegdorn. Eruebeer.

Vires. Bacca purgant bilem pituitam ac maximè serosos humores &c. Unde ex his profertur syrupus domesticus dictus, seu de spina cervina in calculo & arthritide intra efficitur.

N. Ex Bacca tria diversa, prout leguntur; colorum genera parantur, hoc est; læta dum virides sunt, & sicca asservata vocantur bacca herbacea, quæ in aqua aluminosa macerata, vel recentes in aqua aluminosa confusa satis elegantem colorem flavum largiuntur, quo pictores utuntur in suis picturis, & Bibliopigi ad tingendum margines librorum & pellicones ad colorandum pelles. Uti ipsi etiam parare solent colorem viridem ex bacca, quando nigrae sunt, confusis; & lebeti aëneo vel cupreo immisiss, ibique per triduum aut quadriduum, rel. et s. vel paululum super Aëne calcificatis, adjecto alumine confuso & deinceps expresso. Succus sive liquor passim amplius inditur vesicis, ubi silo superne ligatis & donec siccetur suspensus: tum verò aqua vel vino dissolvitur. At præ hæc Vinum Hispanicum; quod coloris marcorem præoccupet, eumque tantò diutius vegetum conservet. Tertius Color est purpurascens, qui paratur ex bacca, quæ crescunt in dumetis usque ad medium vel finem Novebris, quando sunt ab arboribus deciduae. vid. Parkinson Th. Botanic. Trib. de Spina cervina. Ex his bacca Ternam Sals confici idem Autor statuit, & quidem illam vulgarem. Hujus scilicet Plantæ Bacca ad plenam maturitatem provecæ, intus intrâ cutem exteriorem & nucleum internum sive Semen succum quandam continent, qui chartæ aut panno affricatus primitus colore apparet frondenti & eleganti viridi, mox verò in chartâ vel panno in colorem mutat subcæruleum, idemque pannus deinceps aqua, madefactus & confricatus aquam imbuet vini claresci colore & hæc sunt istæ laciniæ, quæ passim in aromatorum & pharmacopoliis Torna Sals appellatur. Verùm DuRoius telam istam lineam aut lineam gallicæ Tornesol vocatam à Succo Hætiropii præcæ seu quarri Bauhini imbui, à quo rubente purpureo inficitur colore, restatur: quamvis Quosus id filiquis feminis, pannis solum affricatis tribuat, quos docet florido viridi colore inficere, qui temporis momento aëri expositi in cæ-

ruleum eumque elegantem mutatur. Industrius Olav Wormius in Musæo Libr. 1. cap. 34. Alterius meminit, & quidem rarioris & majoris pretii, quam hæc etiam rubram vocat, ex cochiniæ granis, iniquens, Nova Hispaniæ, sed Plinius Reapolitanus seu Imperator Libr. 4. histor. natur. 44. à violis tingi testatur, La Torre sole fusti de viola anastate & è di facile alteratione: al contactu di altre materie Passa toccato della calce in celestino, h. e. Torna solis fit ex viola accumulata, & est facilis alterationis ad contactum aliarum materiarum, calce ræsus transi in celestinum. vid. & Liban. de Luc. in descript. India Occid. Libr. 7. cap. 3. Hæc venustam rubredinem generis virginum conciliat. Aquæ immerse huic facile tincturam suam communicat; at vix vino, nullatenus verò spiritui vini.

## CCCCXXXIX. Staphisagria.

Staphisagria descripta est supra. Hujus loci semen est: quod purgat per vomitum, sed rarissimi usus est.

Dosis gr. 12. vel 15.

## T.

## CCCCXL. Turpethum.

1. Arabum s. Turbit officinarum.  
2. Indicum Turbit. Garz. Acost. Trag. Dod.  
3. Garganicum pseudo-Turpetum; Matib.

1. Dicitur Turbit Mesuæi, Mat. Turbitum s. Turbit Arabum, Cord. b. 1. Alexandrinum, Lob. Ger. Cast. Thapsia radix, Fusch. Turpetum, Tab. Turbit blanc, White Turbit. Turbit / Thapsia.

N. Hoc esse quod in officinis usitatum est, authores sunt, Clus. in Garz. Matth. & alii quamplurimi.

2. Dicitur Turpetum repens foliis A theæ, C. B.

N. Hoc esse verum officinarum Turbit defendit Garzias, & hoc Dodonæus &c.

3. Nihil aliud est, ( teste Matthiolo, ) quam radix vel Thapsiæ, vel pitysæ, ex Gargano Apuliæ monte allatæ, vel ( teste Clusio in Garziam. ) Scamoneæ Radix; loco veri Turbit venundata.

## OFFICIN. NAT.

Cortex seu Radix à medulla lignosa sequestrata.

Vires. Calf. 3. crassis viscosisque humores, sive pituitam fortiter & à remotioribus partibus, juncturisque elicit: unde & diuturnis morbis maximè conducit. In primis profectus eius usus est in Acribitide, ventriculo pituita abundante, Asthmae, Lue venerea, Hydropo, Elephantiasi, scabie, &c.

Quia ventriculo nauseam & vomitum procreare per se solet, corrigitur Zinzibete, Maltiche, Piperis, Cinam. Fœnicul.

Dosis à ʒij ad ʒiij in infusione à ʒj ad ʒiij.

N. Infantibus ac gravidis dare caveto.

## PRÆPAR.

1. Species Diaturbit. C. Rhab. Vid. Disp.
  2. Pulvis Stockfaldi dictus. V. D.
  3. Pilula de Turbit. Stomachica Mesuæi. V. D.
  4. Acetum de Turbit. Varii generis.
- Vires. Commendatur in Peste, sique ex Turbit; ruta, myrrha, aloë, aliisque putredinem arcentibus in infusis.
5. Extractum.

N. Quia Turbetchum resinofum est, seu ut ajunt gummosum, convenit cum V Extratum ejus conficere.

Dosis hujus Extract. à gr. vj. ad x. & plura.

HOFMAN. Turpentina.) five Turbith plantæ nomenclatio Arabica semi-Maurave est, eademque Persi ac Turcis recepta, in Guzarata vero, ubi frequens est, Barchaman in Conara, cujus civitas est Goa, Tigar nuncupatur. Magna est inter Anshores de hæc plantâ controversia. Serapion radicem esse Tripolii Dioscoridis asserit, à quo non dissentit Avicenna. Mesues vero esse radicem herbe ferulacæ lacte turgentis scriptum reliquit. Hæc plantam peritiores quidam esse Toxipsum Dioscoridis affirmant. Non desunt, qui dicunt, Plantam à Mesue descriptam esse Alipsum Dioscoridis. Inter recentiores Græcos Aetharius ponit duplex Turbith, album nempe, quod idem Anton esse Alipsum Dioscoridis asserit; Alterum vero Pipula radicem esse Theymali Myrsinii, minus tamen rectè. Turbith vero, quo hæc tempestate in officinis utuntur, recentiores quidam duplex esse ajunt. Unum quod ex Alexandria asserunt, esse radicem Scammonii Anchioeni, quod adhuc dissent. Nam Alterum est album & melioris notæ. Alterum nigrum & deterioris notæ. Scammonii Officinatum Cicutinum à colore nuncupatur, & est cortex radice Toxipæ vulgaris, quæ Hispania frequens est, ejusque radice pleaque officinæ pro legitimo Turpith utuntur, & Apuli ex Gargano Monte per Univerfam fecit Italiam afferunt. Turbith vero Indicam longè aliud est à prænaratis. Herba namque est folia ferens ibicis, caules volubiles per terram repentes, digitos paulo crassiores duos dodrantes longos, quandoque vero valde proluxiores, floræque interdum candidos, interdum ex albo rubescentes. Radicem neque magnam nec longam. Utilis autem est in medicinâ caulis, pars inferior dumtaxat radici proxima. Alii dicunt, corticem illum, quem officinæ ostendunt, esse hujus plantæ caudicis inferioris corticem exteriori medio exempto.

Nascitur in Cambayâ, Surrate, Dio Insulâ, Bazaim & in ipsâ urbe Goâ. Francisc. Hernandez l. c. Libr. 7. cap. 58.

#### ¶ CCCCXLI. Tamarindi.

Tamarindus Serapioni. Tamarindi Math. Bellon. Garç. Acost. Frangos. Lob. Alpin. Tamarindi, dactyli Indi, Mesuae Thamarindus, i. e. Acacia Indica, Cord. hist. Thamarindi, Cam. Epiz. Palmæ sylvest. fructus oxyphænica, Len. Cast. Siliquo Arabica, quæ Tamarindus, C. B. 3.

#### OFFICIN. NAT.

Dactyli acidis (sic dicti ab Arabico Tamat quod dactylus est: dicuntur & ὄξυρριζα palmula acidæ, non quod fructus palmæ arboris sint. Arbor enim Tamarindifera instar Fraxini procera est.)

Vires. Refriger. & sic. 2. humorum acrimeniam & fervorem reprimunt, bilem ac adustos humores blandè ducunt, suis succurrunt.

Dosis à ʒij. ad ʒiij. in Decocto. Alii à ʒss. ad ʒj.

N. Parum navismentis subministrant.

#### PRÆPARAT.

[Tamarindi Conditi interdum apportantur.]

1. Pulpa Tamarindor. V. D.

Dosis ab ʒj. ad ʒij.

Sunt qui paulo aliter hanc pulpam depuratam faciunt. Extractum Essentiamve Tamarindorum vocant. ʒ. Tamarind. q. v. coque in l. q. aquæ. Expri-me, clarifica cum albumine ovi ac inspilla.

Dosis à ʒss. ad ʒj. & ultra.

N. Fit & Tarr. ex Tamarindis l. a. sed minime purgat. Sala.

2. Elecluarium Diaphenicum. Vide Disp.

3. El. de Tamar. cum foliis Senna Horstii.

HOFMAN. Tamarindi.) Tamarindorum Arbor proptio adhuc caete nomine. Consuevere enim Indi Orientales & Occidentales, nec non alix complures Nationes plantas ipsas relinquentes sine nominibus, fructibus tantum & floribus nomina imponere, quod & in hæc Arbore videmus evenire. Unde fructus ejus non unicum, sed plura sortita sunt nomina. Ita fit, ut Malauri, Pull, Guzarati, Ambili, & apud Arabes Tamar Indi, seu indi dactyli nuncupentur. Non quod hæc Arbor sit ex palmarum generibus, sed fructus ejus analogiam cum dactylis habeat, eod quod fructus digitorum quandam representent similitudinem, est crassiores sint & magis ex parte longiores.

Est igitur Arbor Nucis juglandis magnitudine aut Fraxini amplitudine, ramis dodrantalibus, foliis reseris minutis, pluribus ad unum pediculum coherentibus, ruxa similibus, sed longioribus, materie firmâ, siliquis in digitu incurvi aut arcus figuram efformatis, quarum cortex initio virens & post maturitatem est cinereus à quo facile exiunt fructus, nucleis sativo lupino paulo majoribus intus contentis levibus & sulci coloris, quibus abjectis callo utuntur Medici dulcis, acidi, & jucundi saporis.

Ea est harum siliquarum Natura, ut noctu foliis convolutæ sese à frigore injuriis muniant, & utantur, interdum vero sapide naturâ explicentur & ex penetrabilibus foliorum erumpant.

Folia Tamarindorum sunt minutim incisa in formâ ac virote cicoris arjetini, valent ad erysipelata, ac sapore referunt acetosam seu oxalidem, hinc ad dyenteriam & choletam summè utilia sunt.

Nascitur hæc Arbor ad Acapulci portum & apud Quahuahuacense non longè ab urbe Mexicana. Garç. ab Osta cap. 28. Jacobus Binus l. a. & Francisc. Hernandez l. a. Libr. 3. Cap. 50.

Tamarindus sale conditos ad nos asseri, ut à putredine præferrentur, statuit Zacutus Lest. in Pharmacop. c. 3. Verum hoc est falsum, idenque nec ablutiois cum aquâ oxalidis indigent: Vires, Refrigeram & sicam &c. ) Est pharmacum clementissimum ac tuave, calidos & nidorosos sulphureos expurgans humores, vel per se, vel cum aliis permixtum. Unde masse sanguineæ ebullitionem compellit, vomitum omnesque alvi fluxus sistit, abstergendo & evacuando juxta illorum causam occasionalem; ardentibus & incandescensibus melleter, arguacis auxiliatur, sitim sedat, appetentiam auget, & squalidum humectat corpus.

Morum dosis in substantia est à ʒss. ad ʒij. in decocto à ʒij. ad ʒij.

## CLASSIS IV.

De

### PVRGANTIBVS SECVDARIIS,

#### ¶ CCCCXLII. alois.

Alois est succus sapore amarissimus, qui ex Arabia & Ægypto ad nos pellibus involutus, deposatur. Genera ejus moderno tempore officinis in usu sunt 4. quæ tamen non nisi puritate & impuritate discrepant. Nam Alois crassamentum s. pars impurior arenosa, sordibus conspurcata & idcirco nigricans, dicitur Alois caballina: pars paulo purior, colorem hepatis referens, Hepatica: adhuc purior, succotrina vocatur, quasi succo citrina; quod pulvis ejus citrini coloris sit, vel succotrina ab Insula Socotra, ubi copiosè crescit: pars purissima, si adeo depurata ut transparent sit, lucida dicitur, quod scil. radiis solaribus objecta pellucida instat vini apparet.

Optima lucida est atque sine ulteriori præparatione in usum medicum accersi apta. Lucidæ succedit Succotrina & Hepatica.

N. Caballina, Caballis, seu Equis exhiberi debet, non hominibus.

Censetur

Genetur Aloë bona, quæ pura, eximie amara, subflava, difficilis soluta ac fracta. Hinc, quanto Aloë purius, amarior, flavior, tanto quoque melior est. Nigra enim & fracta contumax, reprobanda, ceu adulterata.

Aloë, C. B. est  $\left\{ \begin{array}{l} 1. \text{ vulgaris. Hujus loci.} \\ 2. \text{ folio in oblongum aculeum abeunte.} \end{array} \right.$

1. Dicitur Aloë, *Trag. Matthiol. Fuchf. Dod. Cord. Lon. Lob. Cast. Garz. Clus. hist. communis, Cam.* Ex hac exprimitur succus, qui inspissatus Aloë hujus loci exhibet.

2. Est sempervivum illud folio mucronato, quod de tabulatis cœnaculorum suspensum diutine virefcit, præsertim si luto radix circumligetur & subinde irrigetur. Dicitur Aloë Americana.

Vires. *Vim præter purgantem obtinet & exiccantem (gr. 3.) calfacientemque (gr. 2.)* pruritum hæmorrhoides & mensis, roborat venriculum, enecat & expellit lumbricos, arcei putredinem, astringit, consolidat, extergit, adeoque vulneraria est insignis.

## PRÆPARAT.

1. Aloë depurata, sive lora.

℞. Aloës q. v. pulveris. solve in ∇, quod arenosum subsidet, abjice: pinguisimum è contra & quod leve est, recipe.

N. 1. Sunt qui ∇ Endiv. vel Cichor. Acetosariv adhibent. Alii ut augetur vis purgatrix, decoctum purgans loco ∇ substitunt.

N. 2. Aloë constat parte resinosa & aquæ: illa purgationi inutilis est, hæc idonea. Enapropter, si aloë purgantem expectas, neglecta resinosa, aquæam collige, in ∇ solubilem, eamque a sacibus sequestratam.

2. Balsamus sive Extractum Aloës.

℞. Aloës succotrin. q. v. extrahe rubedinem, si a. cum ∇ rectific. decanta, filtra, coagulaque ad consistentiam aloë debitam, *Pharmacop. August.*

Vires. *Ex superioribus collige.*

Dosis à ℥j. ad ℥b.

N. Aliam quoque extractionem scil. cum Acet. deffill. & ∇ rosar. Vide si libet in Pharm. August. sub Extracto Chologogo Andernaci.

3. Aloë Violata.

℞. Aloës puriss. grossè contusæ fbi. infusionis violarum, (ex triplici infusione, vide *Syrup. violar.*) fbiij. clarifica, digere, ut solvatur aloë, cola ac coagula leni calore ad consistentiam pilularem.

Dosis à ℥b. ad ℥b. Sala de Essentiis.

4. Aloë Violata Tartarea.

℞. Aloës violata fbi. i. Crystal. Tart. fbi. b. misce. N. Sala vocat Aloëdarium Tartaro-violatum. Dosis à ℥b. ad ℥i.

5. Aloë Rosata.

Fit eodem modo (quo Violata) cum succo Rosar. & ex eadem cum vino F. pilule. Vide *Pharm. August.*

6. Aloë rosata Hieronymi ab Aquapendente.

℞. Aloës puræ pulveris. q. v. impasta cū succo rosar. Damasc. seu provincialium: exicca leni calore æstivi solis; iterumque impasta, idque toties; donec Aloë

sedecim succi partes imbiberit, reservetur dein in massa pilulari pro usu.

Dosis ad ℥iij.

7. Eadem aliter.

℞. Aloës puriss. fbi. i. succ. Rosar. Damasc. fbi. b. coagulentur ad ignem, idque repetatur bis vel ter, sic habetur Aloë rosata optima.

N. Corrigitur quoque cum spir. ℥i. Vide Scammonium.

8. Oleum Aloës purgans.

℞. Aloëpar. fbi. i.

Myrrh. ℥ij.

Thuris ℥b.

Destilla lento ∆ in cineribus ex cucurbita humili.

Vires. *Umbilico illius purgat & expellit lumbricos.*

[Aloë succo Nicotianæ imprægnatam in ulum trahunt.]

HOFMAN. Aloë.) De Aloë Suci conficiendi ac colligendi modo diversæ exitant historie. Illa probatur, quam olim Plinius tradidit, quem sequitur Columna. Ex sic foliorum à radice factâ incisione suppositis urceolis vitreis, ut collectus per noctem liquor tandem sole suboriente concreseat & coeat.

Aloë ut una est genere & patriâ, quæ Americana dicitur, ita per expressionem ex foliis ejus primum in umbra staccida factis succi origo illaudabilis, quod eleganti oratione persequitur *Budæus in Notis ad Librum Theophrasti de Plantis.* Refert citatus *Columna*, se etiam in Italia idem comperit, succumque concretum amaricantem deprehendisse.

Genera ejus moderno tempore officinis in usu sunt quatuor &c.) Facit & Alterius mentionem *Francisc. Hernandez in thes. Rer. Medicar. Nov. Hispan. Lib. VIII. cap. 12.* quam Mexicanæ Magueri appellant, quæ folia Aloë fert, sed longè majora & crassiora, utrinque spinifera, ac in rigidum, acutumque densifolia mucronem, caulem duplo majorem & in ejus parte summa flores luteos, oblongos, juxta cacumen stellatos ac procedente tempore semen alphodelino persimile. Radicem verò crassam, brevem & fibris satentem. Planta hæc unica, quicquid vitæ est necessarium, prætere facili possit; innumeris penè sunt usus, qui ab eâ desumuntur. Tota enim illa lignorum & sependorum agrorum usum præstat, caulis rigorum, folia verò tecta tegendi imbricum, Lancium, papyri, filique, ex quo calcei, lintea & alia vestium genera, quæ apud Nos lina, carnabe, gossipio aliisque hujusmodi parari solent: è mucronibus sunt clavi & aculei, quibus perforandis auribus, macerandi corporis gratia Indis uti mos erat, cum Dæmonium vacarent cultui. Item aciculæ, acus, tribuli militares & rastilla idonea pectendis subtregminibus, Frateræ ex succo manante, cujus evulsis germinibus internis, foliisve tenerioribus cultis Vtelinis, in medium cavitatem stillet planta unica quinquaginta interdum amphoras (quod dictu est mirabile) vina, mel, saccharum ac acetum parantur. Succus namque distillatione fit dulcior & spissior, donec tandem cogatur in saccharum. Vinum fit ex eodem succo diluto fontana aqua ad dicit corticibus malorum Medicorum Limonumque & aliis quibus facilius inebriantur, quod ea gens maxime affectet, quasi peracta rationalis suæ naturæ & avida sortis brutalis. Ex saccharo parant acetum, nempe resoluta ex aqua & novem diebus insolato. Idem succus mentes ciet, alvum lenit, urinam evocat, renes & vesicam abstergit, lapides frangit, & urinam pellit. Ex radice quoque sunt testes firmissimæ ad multas res accommoda. Crassiores foliorum partes & truncus, decoctæ sub terra edendo sunt apta, sapiuntque circa frusta saccharo condita, quin & vulnera recentia mirò conglutinant. Fit enim succus assatione glutinosus, qui suapte Natura frigidus ac humilis est. Folia quoque assa & affecto loco imposita convulsionem curant, dolores leniunt, si succus calidè bibatur & sensum hebetant. Hæc *Franisc. Hernandez. l. c.*

Optima hodie habetur, quæ *Socoterina* dicitur, à *Socotra* Insula in India valde insigni, ubi copiose crescit. Pluric proxima est *Hepatica* dicta ad hepatis imaginem vergens. Viliissima est *Caballina* dicta, quod ad veterinarios adhibetur usus, impura & melioris quasi recrementitia pars, quæ tamen non spera sed accidentibus, non nisi puritate & impuritate discrepant.

Vires. *Vim præter purgantem obtinet & exiccantem & calfacientem.* Ea saltem, quæ circa alvum & primas vias subsistunt,

expurgat. Senum ventriculis amica est, non solum, quod senes sint frigidiore, verum etiam, quia senes maxime propensissimi ad cruditatem acidam generandam, quod & eorum sudores acidi & alia docent. Acida vero cruditati maxime resistunt amara, ideoque & putredini resistunt. Interdum tamen non temere his, qui citra vitiosos humores intemperie sicca laborant & calidum ejus habent propinanda, in primis epur resinosa pars sp. vini extracta; habet enim hæc igneam quasi calorem, valde attenuat & siccat, sanguinemque fevidiore reddidit, ac viscera (sanguificati) dicata non solum non roborat, sed & fundendo quasi sanguinem eorumque naturæ constitutioni advertendo illis obest, venarumque officia perit.

*Adstringit, consolidat &c.*) Externè scilicet adhibita, unde vulnera est, abitergetiam, consolidat, hæmorrhagiam narium sistit.

*Proviat hæmorrhoides & mensis &c.*) Internè scilicet exhibitæ quoad resinolam suam substantiam, non quod oscula eorum venarum aperiat, sed quia lentè & repetitis vicibus operatur, quæ repetitis excretionibus oscula venarum hæmorrhoidalium stimulant non sine aliqua singulari fermentatione massæ sanguinæ inducta & ad excretionem sanguinis irritant.

*Preparata 1. Aloë depurata sive lota.*) Improprè lota dicitur, sed præter appellare depuratam, solutam &c. Constat enim Aloë parte resinosa & aqua, resinolam aqua non dissolvit, sed sp. vini, aqueam autem partem aqua solvit simplex vel aliqua destillata, in qua potior vis laxativa seu solvens consistit, ut autem hæc intendatur, cum succo rosatum vel violarum impregnari potest, & sic pilulis angelicis seu Francofurensibus ortum dat, ut de Glasianis. Vidorque Aloë selecta cum Aq. f. extracta & depurata inque MB. vaporoso coagulata & cum Ess. absinthii aut Elix. Propr. non acedulo uno grano in quatuor pilulas formato ob singularem stimulandi vim ad 7. vel 9. pilulas in dosi mixta est efficacitas ante coenam vel decubitus tempore in cerevisiæ haustu.

N. De Aloë laxativa & aliorum purgantium abusu vid. D. D. Simon. Pauli in quadripart. botanic. class. 1. p. 247. 246. & seq.

N. Aloë rosata vel depurata in bilioso liquore ex vesicula felis extracto à me dissoluta & in digestionem posita noluist coloretere sanguinem excludere, ut non nemini accidit, sed alioctis color nigredine flavus perstitit cum insigni fætorè, quem salii aloës volatili Pechelinus assignat Tr. de Purgantibus.

2. *Balsamus sive Extractum Aloë.*) Hoc resinolum est, ad quod cum sp. vini facta sit extractio, ut commodius ad Elixir Propr. quam pilulas laxativas adhiberi debet. Elixir purgantium etiam ex Aloë cum Aq. f. extracta addita Arcani tartari f. q. & sp. vini elegantissimum conficitur.

3. *Aloë rosata.*) Item tartarea cum crystallis Tartar. & rosata vulgaris sunt notitiæ. Prout & illa, quæ sequitur Hieronymi ab Aquapendente. *Nobiles Poteri ex Illustri SS. ROSA N. D. & I. M. familia hæc pro arcano habuerunt à centum abhinc annis. Comes MALATESTA Constantinopoli descriptionem advenit. Hæc cum in manus Aquapendentis veniret, eam officinis Pataviansi communitavit. Pharmacopœi ad gratiam aucupandam Pilularum Aquapendentis, qui illis frequenter utebatur, nomen indiderunt.*

8. *Oleum Aloës purgant.*) Hoc plus curiositatis, quam necessitatis habet.

## E.

## ¶ CCCCXLIII. Elaterium.

*Ελατήριον*, Elaterium succus est amarus, ex fructu cucumeris asinini expressus inspissatus.

N. *Omnium succor. hic maxime durabilis est, adeo neutra centum annos efficax manere credantur.*

Cucumis asininus describitur Cucumis agrestis, *Brusf. Cord. in D.* Cucumis sylvestris, *Trag. Math. Fucos. Dod. Lon. Cast.* Elaterii sylvestr. *Lob.* Cucum. asininus, *Tab. Ger.* Elaterium quod leve & candidum & igne instar pinguedinis accenditur, *Bellon.*

Eligatur Elaterium vinctum summè amarum.

N. Elaterium à bimatu ad decennium colore candido vile, *Dioscoridi: Arnetæ*, quod anno antiquius non est, & quod viresci: *Tecophrasto* optimum, quod veterissimum.

Vires. Purgans est violentum humoris serosi: movet menses, facitque interitum, unde rarus ejus usus,

præcipuè cum nec malignitate careat.

## PRÆPARATA.

1. *Elaterium depuratum.*

[Dosis à gran. ij. ad iv. vj.]

2. *Elat. correctum.*

N. *Depurari potest, si in ∇ solvatur ac sitresur, quod facili fieri potest negotio, siquidem ut plurimum liquidum extet.*

Corrigitur cum spir. Q-i & olei ut de Scammonco dictum.

[Syrupum ex Elaterio parat Poterius, ad colluviem serosam. *Dof. 36. ad 37.*]

3. Fit etiam Extractum ex depurato succo per ∇, ut & Fœcula ex succo cucumerum maturorum per subfidantiam, cujus vires vide in observat. *Herr. ab Heer.*

Dosis gr. j. ac ij.

[4. Oleum ex Elaterio cocto Sicyonium dicitur, nervorum affectibus, sarditati, bubonibus, convenciens.]

HOFMAN. *Elaterium.*) Vocatur *ἄνθος ἰσίδης* expellere; ideoque Elaterium in genere omne expellens medicamentum juxta *Hippocratem* denotat, sive forte purgans suavit. sive aliud fortum expellens. In specie autem succus cucumeris asinini, prout & hoc loco intelligitur. Tempus hoc conficiendi opportunum observandum est. Non debet autem Elaterium elaborari, antequam cucumis incipiat maturescere, aliis dabit succum vitiosum, qui *ὑπὲρ ὀσπύριον* facit. Non debet etiam postquam maturaverunt, non propter quod durissimi sint, & parum succi dent, sed quod ad primum contactum dissiliant, itaque peccat, quod ad purgandum validissimum est.

Eligatur, quod candidum, leve, amarum & lucernis ad motum facili accenditur.

Purgans est violentum humoris serosi. Est hydragogum excellentissimum, unde in contumaci hydropis viribus constantibus ex sententia operatur.

## ¶ CCCCXLIV. Euphorbium.

*Ευφορβιον*, Euphorbium succus est concretus acerrimus, ex fauciatâ Lybica Fœcula ejusdem nominis extractus.

N. 1. *Modum extrahendi docet Dioscorid.* Videatur *Matth. Dod. Lob. Lon. Tab. Ger.*

N. 2. *Dolonæus Euphorbium*, (unde succus ille extrahitur,) plantam esse perhibet. *Dioscorides* arborem: *contradictione haud difficili conciliata.* Sunt enim planta quæ temporis progressu, vel diligentis cultura arborescunt, cujus rei exemplum, & in hac civitate præbuit arborescens *Rosa* [ & *Buxi* ] frutex.

Genera Euphorbii sunt duo.

1. Sarcocolla modo pellucidum flavum, pisi magnitudine in guttas aquales densatum, modicè cavetnosum. 2. In utriculis, quibus excipitur, in massam densatur candicantem, aut vitæ colore.

Dosis à gr. v. ad x.

N. *Adulteratur admixtis Sarcocolla aut Gummi æquo liquore Tithymali.*

Eligendum est purum, translucens, candidum aut flavum & acre, quod levi linguæ contactu os accensum diu detinet. Annotinum, nimirum per ætatem perfectionem suscipere creditur, acrimonia cum tempore mitiore reddita. Recens improbandum, cum vitium violentia suspectum.

Vires. *Insonem* quidem cum obinet serum ac aquas ex toto corpore purgandi. Verum enim vero non sine violentia ac molestia, quam præter substantia proprietatem malignam, & vi instigatamandi (calidam e. est gr. 4.) exercit.

PRÆPAR.

Correctum Euphorbium.

Correctio Euphorbii consistit partim in partium actium volatiliū abolitione, partim in residuarum malignarum ac calidarum mitigatione, quod fit.

1. ℞. Euphorb. purificati ab omnibus facibus q. v. sedige in exigua frustula ac inde pomo Citrio vel Limonio excavato, massaque panis obvoluto, coque in clibano: Euphorbium dein sic præparatum, (quod albiſſimum) vase vitreo serva. *Querc. Pharm. Rest.*

N. *Augustana Pharmacopœa* initio Euphorbium cum Ol. Amygdal. dalc. q. s. instar collyrii serere ac massam dein pomo imponere jubet.

2. Correctio Euphorbii.

Solve Euphorbium in ℞o rosato, cola & inspissa abluque ∇ Rosatum.

3. Correctio præstantior.

℞. Euphorbii (præstat quod prima correctio correctum,) affunde succum Limon. vel granat. acid. deputatum, ad eminent. digit. 3. vel 4. solve digerendo in MB, filtra calidè ac coagula. *Querc. Ph. R.*

4. Correctio præstantissima.

Solve Euphorbium cum phlegmate ℞li totali & integro suo spiritu imprægnato, vel cum aquis citonior. pomorumvè curtispidorum, oleo Sulphuris per C. vel spiritu ℞li acuat, decanta vel filtra & coagula. *Querc. dict. loc.*

5. Extractum Euphorbii.

℞. Euphorb. opt. depurat. (ut supra cum ℞ rosato) extrahere cum √, decanta, coagula & denuo circula cum novo alcoole (℞ 8. 10.) dein separato menstruo coagula D lento, addendo aliquod correctorium pro libitu: fiat mixtura.

Vites. Paralyſi, Arthritidi, Spasmo, Hydriopique conducit, piniſiam nervis impactam expurgando ducit.

6. Ol. Euphorb. stillat.

7. Ol. Euphorb. commune.

℞. Euphorb. ʒβ. Ol. Cheirin ʒv. vini generos. ʒv. coq. ad consumptionem vini.

Præparata illa communiora, quæ Euphorbium seu basis ingreditur sunt *Hiera Logadij.*

*Pilule de Euphorbio, &c. V. l. 3.*

*Sternutator. Colon.*

HOFMAN. Euphorbium.) Ab Euphorba Tubæ Regis Mauritanie Medico nomen obtinet. Est succus acerrimus ex sauciatâ arbore ferulæ speciem gerente profluens. Hujus Arbor acerrimo succo prægnans est, cujus eximium fervorem expavescentes incolæ, ovillas pelles arbori circumligant, & eminus contra ramos ejus vulnerant. Ex plagâ copiosus succus in pelles desluit, qui postea concretus colligitur.

Non sine violentiâ & molestiâ.) Per se scil. sumptum corpori damnū infert. *D. Balth. Timæus à Gildentke Libr. VII. de Arab. venenat. & malign. casu 7. p. 33.*

G.

¶ CCCCXLV. Ghitia, Iemou.

Gutta Gamandra, gummi gotta, Gutta gemau, Cattagauma vel genu, Gummi Peruanum s. de Peru,

de Iemu, de Gemandra; aliis succus Cambici vel Cambici.

Est succus concretus aut inspissatus (potius quam Gummi,) Cujus autem plantæ succus fit, nondum certè constat. Sunt enim qui ad Esulam, ad catapuçiam majorem, ad flores Ricini Indi originem ejus referant, coloremque aliunde (E. g. ex Curcuma) conciliatum volunt, alii Euphorbii succum censent: aliis ex Scammonio & Tithymalo compositus est: nonnulli compositum ex Chelidonia majoris succo, Scammonio & Croco suspicantur, aliis ex succo corticis mediani Frangulæ. Nos præcipuè de Usu solliciti, eligere suademus purum, flavique coloris.

Adfertur ex Sinarum regione, primumque adferri cepit ante annos 40. *Videatur Clus. lib. 4. exot. cap. 8. succ. 11.*

N. *Viderur esse Gummi contra podagram Monardi.*

Vites. Expurgat per superiora & inferiora, præcipuè humores serosos & aquosos, tum quoque omnem saburram viscosorum humorum ex toto corpore educit. Hinc usus ejus creber est in Hydroke, Febri, scabiè, pruritu & sim.

Dosis à gr. v. ad xiii.

PRÆPARATA.

Esti etudum quidem, non citra commodum adhiberi queat, attamen cum nauseabundam possideat qualitatem, operæ precium duxerunt hanc obtundere. Unde.

1. Ghitia Iemu correctum per spir. ℞i aut Tart. Mindereri.

℞. Ghitia Iemu q. v. dissolve cum spir. ℞: abstrahatur dein spir. ℞ residuumque excicetur lentè, ne seil. nigrescat, sed colorem suum retineat.

N. *Educora si volueris ∇ aliquoties abluè.*

N. 2. *Procedis feliciū correctio ad modum quem habes de Scammonio: vel Gummi Gutte terna vice cum spir. ℞ aut ℞ imbibe, tere & exicca.*

Dosis à gr. xv. ad xx.

2. Extractum s. Magisterium.

℞. Ghitia Iemu pulv. ʒij. √ opt. ʒviii. fiat solutio digerendo in MB ʒ aliquot (2. 3. 4.) decanta & filtra calidè, præcipita affundendo ∇ ros. (Vel aliam aliquam,) abstrahere √ & coagula lentè.

N. 1. *Melius succedit processus.*

℞. Ghitia Gem. ʒij. opt. √ ʒv. ℞o Tartari ʒi. digere, & solvetur in MB brevi tempore.

N. 2. *Sunt qui ℞. V. Santali tincturâ imprægnatum.*

3. *Magisterium G. G. S. Classi, sive Gamandra correctâ.*

Imbibatur pulvis Chittæ Iemou, ol. Tart. deliquis- so, ita ut liqueſcat instar pastæ, malaxetur diutissimè in mortario, terendo pistillo vitreo, donec colorem mutet, affunde √ Tartarifatam, maceta per 15. horas in tali calore, qui colliquando solvendoque gummati non sit satis, decanta, malaxa ut prius, addito novo ol. Tartari, idque, tertiâ vice reitera, tandem albescentem hanc materiam lava pluries aq. ros. & ex illa desiccata Tabellas aut trochiscos finge.

Vites. *Leniter & absque vomitus provocatione operatio- nes suas in plerisque absolvunt.*



Integrum doctumque Tractatum de Gitta Iemou conscripsit Clariss. Dn. D. Joan. Petrus Lottichius, Marpurgi Med. Professor publ. amicus meus singularis, ad quem Lectorem remitto.

HOFFMAN. *Ghitta Iemou.* Gitta Cambodiã, gitta gamba, succus Laxativus quibusdam & flavè tubescens *Bambini*, succus undecimus *Cusii*, qui *gitta jama* dicitur, *gutta Gamandree* &c.

Est succus purus nullis fordibus inquinatus, fulvi coloris, liquore aut salivã madefactus flavo colore inficiens. Inre:im raven resinofus etiam est, quia inflammabilis & candelæ ad motus lucida ardet flamma, fumum ex sulco cœruleum sparsens, cinerem relinquens nigrum, solvitur sp. vini ceu Menstruo homogœno; solutio menstruo aqueo facta heterogenea est, potius atomorum segregatio, quàm vera solutio.

Cujus planta succus sit, nondum cerè constat, Verùm hic Nobis tradidit *Jacobus Bontinus* apud Indos in Regno *Isotriensi*, Colonia *Bavarica nova Archiater*, qui in sua *Meib. Med. Indici* Cap. 9. Eam ad *mithyalli* sive *Bistak* quandam speciem *Lavanice* refert, Planta, inquit, quæ *Guttam Cambodiam* fert, seu *lachrymam istam flavam*, quam in patria habent, supra dictæ similis est, nisi quòd non tam altè excreseat: ita ut fermè solo colore succi hi inter se differant, crescit hæc Planta, ut & *Alorè* maximã copiã in *Cambodiã* regione *China* vici nã, inde etiam nomen sortita est. Corrupto igitur vocabulo *gutta gamba* audit, quæ *gutta cambodiã* nominari debet. *Fl. de Medicin. Indor. ad Garc. Hort.*

Vires. Expurgat per superiora & inferiora, præcipuè *humores serofos* Instat viti  $\zeta$  niii, unde noxæ quædam ipsi sunt cõmunes cum aliis validioribus, ventriculi subversio, vomitus &c. Usus hujus est frequens: sicut in *hydrope*, dosis est à gr. iv. ad  $\zeta$ ss. vel gr. xii. *Hydropicis*  $\zeta$ ss. exhiberi potest.

Corrigitur sp. Sulphuris, vel *Vitrioli Acet. dest.* &c. De hoc succo acriter disputarunt *Rondenius* & *Hæschlerus* in peculiari tractatu, quem consule.

M.

¶ CCCCXVI. Manna.

*Acopouadi* & *Sopidi Galen.* Mel ex aère, cui cœlestis natura, *Plinio*. Men *Siracost* & *Terniabin*, *Arab.* *Thereniabin* & *Trungibin*, *Terengibil*, *Serapioni* & *Avicennæ*. Manna purgatoria, *Marth.* *Drosomeli*, *Cord. hist.*

Est ros sive liquor suavis, qui ex aère sublucanis temporibus decidens arborum ramis & frondibus, hinc herbis, lapidibus & solo interdum invenitur in hætere, brevi tempore coalescens, grumofus instat gummi apparet.

Manna { Liquida *Tereniabin*. strictè *Bellon. l. 2. obs.*  
itaque o. 65.  
cum { Du- } *Mastichina* } Hæ Officin.  
est { rior } *Granata* }

Pro diversitate regionum est Manna Orientalis s. *Syriaca*, *Perlica*, *Calabrica*, *Goritiana*, *Tridentina*, *Brianconensis*.

N. *Memini* & *Garcias* Manna *Granata* instat *seminis Coriandrè*, quæ nobis penitus incognita, nisi intellectum velit *graminis semen*, Manna nomine veniens, de quo supra *Class. 1.*

Ex his etiam *Syriaca* laudem omnibus præcipiat: attamen nostratibus in Officinis primas damus *Calabrien-* si & præcipuè *granatæ*, i. e. quæ granulis minoribus constat, vulgus *Mannam foliorum* vocat, quod scilicet de arboribus colligatur. Hæ inferior est *mastichina*, i. e. quæ granis majoribus & *mastichis* guttis prope æqualibus est. Dicunt *mannam corporis*, quod de ramis colligatur vel impetu ventorum in terram delabatur.

Eligenda candida, recens, auro non vetustior: rufæ enim & fusca inveterata est. Adulteratur saccharo

penidio, herbarum foliis circumvoluto. Sic quoque quæ *Sennæ folia* granis suis amplectitur factitia est, C. B. Fit quoque Manna factitia ex amylo *Manna*, *Scammonæa* femine aliquo & radice *lacticina*, *Christi*. *Acoss. c. 8.*

Vires. Temperata est ad caliditatem reclinans, guttur, asperam *arteriam*, thoracemque leniens, album blandè movens, bilem serofosque humores educens.

Dosis infantibus à  $\zeta$ ij. ad  $\zeta$ ss. adultis ab  $\zeta$ ss. ad  $\zeta$ iiij. &  $\zeta$ ij.

N. Quia facillè bilefcit, in febribus, nisi frigida admista fuerint, non adeo conveniens censetur.

PRÆPARATA.

1. *Electuar. Diacassia cum Manna.* Vide *Disp.*
2. *Electuar. Lenitivum de Manna.* Vide *Disp.*
3. *Manna Tarrarifava* s. *Tabula de Manna.* Fiunt ex *manna soluta* & purgata, quæ more communi in tabulas effunditur, ad *Mannæ*  $\zeta$ j. *Cremor. Tartari*  $\zeta$ j.

[Prosta: etiam Manna composita additione *Lalape.*]

4. *Manna liquida.*
- ℥. *Mann. Calab.*  $\zeta$ ij.
- Crem. Tartari*  $\zeta$ j.
- Aq. stillat. pro libitu  $\zeta$ v.

Tartarum primò aquis optimè solvatur, hoc facto, lento igne manna, quæ omnia calidè per linteum trahenda, & cum albumine ovi clarific. in modum syrup. Cui ad conciliandum gratum odorem aqua *cinan.* [Essent. citri] vel simile quid affundi potest.

Ex *Communicatione* D. *D. Iohann. Kæfer.*  
[Dosis à  $\zeta$ ss. ad  $\zeta$ ij. pueris adultis ad  $\zeta$ v. vel  $\zeta$ ss.]

5. Spiritus Manna.

℥. *Manna* el. q. v. destilla  $\Delta$  lento ex *Cucurbita*, & habebis spiritum inspidum.

Vires. *Sudoriferum* insigne est in febribus tum pestilentialibus, tum communibus, sudorem propellens admodum *facidum*.

Dosis ad cochlear. i.  
Solvit itidem Sulphur, unde *Tinctura Sulphuris* *flava* Cl. Dn. D. *Helvic.* *Dietericus*, *Medicus Electoris Brandeb.* *Princip. Dan.* & *Holfat.* amicus meus integerrimus.

6. Spiritus Manna alius.

Dissolvatur Manna rote *Majali*, & tandem cohobetur donec sublimetur in caput  $\times$ ci instar nivis. Hic in spiritum fluidam naturam redactus fit solutivum Solis mineralis, seposita omni vi corrosiva. *Beckerus* in *Hermete* rediivo.

7. *Syr. de Manna laxativus.* Dn. D. *Echoldi.*
- ℥. *Polypod.* q.  $\zeta$ vj.
- Rad. Ireos Flor.*  $\zeta$ ss.
- Passul. min. ping. & incil.*  $\zeta$ ij.
- Fl. Violar.*
- Borrag.*
- Bugloss. ana* p. j.
- Sen. l. st.*  $\zeta$ ss.
- Cinam.*  $\zeta$ ss.
- Aq. mull.  $\zeta$ ij.

Coque omnia s. a. ad consumpt.  $\zeta$ ss. i. Coletur & exprimat. In colatura dissolve.

Mann. calabr.  $\bar{z}$  iij.  
Sacchar. penid.

Cand. alb. an.  $\bar{z}$  j.  
Coq. ad consist. syrupi, addendo in fine aq. Ci-  
namo. parum.  
Dosis  $\bar{z}$  j. ad  $\bar{z}$  iij. & ultra.

HORMAN. *Manna.*) Nostratibus in officinis primas da-  
mus *Calabriensis* & precipue *granata*, id est, quæ granulis mino-  
ribus constat, vulgus *Mannam* foliorum vocat. Præter hanc Al-  
terius adhuc meminit *Th. Bartholinus Centur. 1. Epist. med. 54.*  
quam ex trunco Arboris orni stillantem eo modo vidit, quo ex  
Pino resina, vel ex cereo gummi & quidem etiam in Calabria.  
Sælicet alterius ictibus truncum orni cultro vel securi profin-  
dit, vulneribus & mane sequenti colligit humorem exstillan-  
tem, excipit & abradunt cultris ligneis & abstergendis vasis  
imponunt. Liqueorem deinde in mensâ explicant, soli obver-  
sam, ut absumatur aqua humiditas & aciditas, quæ suavitati  
corruptis, idque, sæpe reperit. Cicadæ quoque ape-  
ritum succione sua ornum, ut succo dulci fruantur, deinde per  
aperitum foramen liquor stillat, quem vulgus postmodum ex  
aere deciduum putat, prout & *D. Aulier* eandem foveat senten-  
tiam. Licet *Christophorus à Vega* non ex ipsâ Arbore, sed cicadis  
aut a pilis parvis hanc succum guttatim destueat sibi imaginetur,  
sed falsissimè.

*Hæc inferior est Mastichina.*) Hæc rotunda est instar granorum  
Masticis, & ex ramis & foliis arborum ventorum impetu de-  
cidit, grandinis modo. Verum improprie *Manna* vocatur, cum  
potius sit *Lachryma Arborum* concreta.

4. *Manna liquidâ.*) Hæc uti sua non caret laude, ita tamen  
sequens etiam non postponenda est. Recip. Mannæ el.  $\bar{z}$  iij. vel  $\bar{z}$  iij.  
cremor Tartari  $\bar{z}$  j. vel  $\bar{z}$  j.  $\beta$ . Solve in calore MB. bene unum  
cum  $\nabla$  font. acidulâ  $\bar{z}$  iv. vel  $\bar{z}$  v. adde parum succi Citri rec.  
vel sp. Viterioli martis pro grato haustu. Tandem cum albu-  
mine ovi clarifica & per chartam filtra, denique cum cortic. Ci-  
tri recent. f. odor suavis aut cum eleofacchar. f. q. Dos. a  $\bar{z}$  iij. ad  
 $\bar{z}$  iv. vel  $\bar{z}$  v.

## MANNA IULEPATA.

Recip. Mann. el.  $\bar{z}$  iv. aq. Scabios.  $\bar{z}$  x. dissolve ad  $\Delta$  & coïa,  
postea adde crystallor. Tartari  $\bar{z}$  j.  $\beta$ . bulliant infimul lento Ane  
usque ad consump. tertie partis, cui iterum addatur alia drachma  
crystall. Tartari, iterumque bulliat ad consumptionem alterius  
uncie, ita ut tota portio remaneat ad  $\bar{z}$  viij. circiter, quæ potest  
proprian frigida.

6. *Spiritus Mannæ alius.*) *Ros Majalis cum Mannâ calabriâ*  
& lana exhibet menstruum metalla & gemmas solvens; item  
si manna dissolvatur in rore majalis collecto ex rosis aut aliis odo-  
iferis balsamicis, multo erit præstantior, ut quæ in minori do-  
si majores edet effectus.

## CCCCXLVII. Opopanax.

Opopanax quid sit & quodnam optimum, vide  
supra, hoc loco illius purgandi facultatem describe-  
mus, quæ educit phlegma crassum & viscosum, non  
solum è mesenterio s. regione prima, sed & idem alli-  
câ partibus remotis & juncturis, adeoque mundifi-  
cat cerebrum, nervos, pectus: tussi antiquæ confert,  
potum cum aceto hora una ante accessiorem febrilem,  
arctet rigorem, maxime si idem opopanax cum  
succo apij ac oleo anethino spinæ illinatur.

Dosis a  $\bar{z}$   $\beta$ . ad  $\bar{z}$  j.

Corrigitur spica & mastiche.

## PRÆPARATA.

1. *Opopanax depuratum.* Fit solvendo (in  $\ast$ ) co-  
lando & inspissando.

2. *Extractum.* Fit ut Euphorbii.

Dosis a  $\bar{z}$   $\beta$ . ad  $\bar{z}$  j.

3. *Pilule de Opopanace com.* Vid. Disp.

Dosis  $\bar{z}$  j.

4. *Oleum stillat. (ex  $\chi$  per cinerem.)*

*Sagapenum, Vide Class. 2.*

## CCCCXLVIII. Scammonium.

Scammonium, Scammonium, Scammonia, Scam-  
monia. Est succus ex radice Scammonæ, planta la-  
tæo succo plenæ, extractus & inspissatus. Extrahi-  
tur autem vel radicem adhuc crescentem incidendo  
(*vid. Diosc.*) vel eadem (dubio procul cum foliis  
& caule,) prælo submitiendo.

Scammonia  $\int$  Syriaca, hæc hujus loci.  
planta est.  $\int$  Monspeliciaca, Valentina.

Dicitur *Scammonia, Diosc. Therophy. Scammonia,*  
*Math. Lon. Cast. Scammonia, Cord. in D. Antioche-*  
*na, Cam. Scammonium, Cord. hist. Dod. Syriacum,*  
*Lob. Syriaca. C. B. 1.*

Optimum est quod ex Antiochia affertur, dein Ar-  
menium, Europæum omnino pravum est. Probatum  
quod nitidum, splendidum, (instar gummi) rarum ci-  
to liquefcens, friabile, colore cum frangitur, fulvo,  
non valde ponderosum, tactu linguæ lactescens, nec  
vehementer eam calefaciens, (nimirum hoc Tithy-  
mali admisti argumentum est.) Quod ab his noris  
recedit, tantò pejus existit, quantò longius recesserit.  
Improbantur glebæ ingentes, nigre, graves, nimi-  
rum aut adulteratæ hæc sunt, aut succus ex tota planta  
expressus.

Dosis a gr. v. ad x. vel xij.

Vires. *Expurgat valde humores biliosos, acres, se-*  
*rosos, adeoque creberrimi usus est, non modo per se, sed*  
*& cum aliis permixtum.*

N. Cum magna sit acrimonia intensaque caliditatis  
& siccitatis, infensa malignitatis, mordacis stultentis,  
& excessivæ attractionis; adeoque aptum natum quod in-  
testina erodat, viscerâ, cor, epas, &c. conturbet, ven-  
triculum flatibus mordacibus lacessat, vi sua calfacto-  
ria ac excicatoriâ (quas 3. gr. obinet) inflammât, &  
consequenter febres producat, vi attractoriâ hyperca-  
tharhes introducat, corvulsionem opus habet, hanc alii  
aliter institunt. Hinc,

## PRÆPARATA:

1. *Scammonium correctum per Cydonium, id est,*  
*Diagrydium.*

2. *Scammonium tritum, coque in malo Cydonio*  
*excavato pasta circumdato, exemptum dein diagry-*  
*dium serva pro usu.*

N. 1. *Hæc elaboratio est Gal. l. 1. c. 1. de aliment.*  
*facult. ubi interna mali coronis acetabula semini desti-*  
*nata excavat, eaque Scammonio replet ac coquit.*

N. 2. *Antiquum imbecillum est adeoque stultentum,*  
*bimum est optimum.*

N. 3. *Dicitur Diagrydium, Diagrydium, Diacry-*  
*dium.*

2. *Scammonium defecatum per succum Cito-*  
*nior.*

Solve Scammonium (vel diagrydium) in succo ca-  
lido Citonior. Rosarumve pallidarum aut Damafce-  
narum s. a. decanta à facibus ac coagula.

N. 1. *Quercetanus veram Scammonii preparatio-*  
*nem fieri cum succo Limoniorum ait, cum quo procedit*  
*ut dictum. Vide Pharmacop. c. 15. Alii cum succo*  
*Citri.*

N. 2. *Crollius imbibit Diagrydium puriss. succo cla-*  
*rificato Ros. pallidar. vel Sylvestrium, (forte Damaf-*  
*cenar. seu Provincialium) addit sp. & i guttam.*

nam vel alteram, atque exiccat calore solis vel rostro fornacem, idque repetit multoties (20. vel 30.)

Dosis à gr. vj. ad xij.

N. 3. Brendelius dissolvit Scammonium in  $\nabla$  destillata actu frigida. Sic subsidet picca quadam substantia, à qua decantat liquor em pernansantem: idque repetit, novam scilicet  $\nabla$  affundendo, quoties  $\nabla$  albicantem colorem contraxerit. Coagulat dein decantatus  $\nabla$  leni calore ad siccitatem.

Dosis ad gr. xij. &c. Brendel. in Chym.

3. Extractum per Spiritum Vini, Magisterium s. Resina Scammonii, Pulvis Syrius.

$\mathcal{L}$  Scammonii purissimi grossè triti  $\mathfrak{z}$ ij.  $\mathfrak{V}$  opt.  $\mathfrak{z}$ xij. (vel ad eminent. dig. 4.) Digerantur in  $\mathfrak{M}$  hora unâ ac alterâ, sæpius agitando, ut solvatur: dein filtra calidè per chartam, filtraturæ affunde  $\nabla$  frigidam Rosar. (vel aliam aliquam  $\nabla$  m) & lactescet liquor. Abstrahè  $\nabla$  rone reliquum & residet Resina quam (à supernatante lacteo liquore decantationis beneficio separatam,) ter quaterve  $\nabla$  rosacè lava.

N. 1. Si Scammonium purum fuerit, vix pars tertia decedit. Sala de Vegetab. Kell. 1. c. 90. Tentzel. in Exeg.

Dosis à  $\mathfrak{D}$ ss. ad gr. xv.

Fit quoque Extractum Scammonii per Acetum destill.

Dosis gr. 8. vel 12. Harim. in Croll.

4. Extractum Diagridii aromatizatum F. F.

$\mathcal{L}$  Cinam.

Zinzib.

Caryophill.

Macis.

Nuciss.

Cardamom.

Cal. Atom.

Anis.

Cortic. Arantana  $\mathfrak{z}$  i  $\mathfrak{ss}$ .

F. Extractum cum  $\mathfrak{V}$  i  $\mathfrak{ss}$ .

2.  $\mathcal{L}$  Diagrid.  $\mathfrak{z}$  iij. Extrahe itidem cum  $\mathfrak{V}$  l. a. Utrumque Extractum conjunctim digere.  $\mathfrak{V}$  abstrahè ad consistentiam Extracti.

Dosis gr. xv. ad  $\mathfrak{D}$ j.

5. Extractum Scammonii Glycyrrhizatum.

Verum Scammonii correctivum est succus liquiritiæ. Infundatur radic. glycyrrh. bona quantitas in aq. per 24. horas, eaque infusio nova semper glycyrrh. additione ter repetatur, coctione levi præmissâ. In hoc decocto Scammon. pulverisatum resolvatur, filtretur, exhalet aqua sub finem lenissimo  $\Delta$  (ne aduratur) usque dum Extractum in fundo relideat. Est S. Classis.

6. Elixir Scammonii Crollianum s. Pilula Scammonii.

Ex Scammonio crebris imbibitionibus succi Rosar. (ut supra) imprægnato, extrahe Tincturam s. a. digerendo cum  $\mathfrak{V}$  opt. (in quo sem. anis. fœnic. cinam. spicæ nardi macerata,) decanta & abstrahè  $\mathfrak{V}$  ad consistentiam duriusculam, vel quod melius, præcipitacum  $\nabla$  Rosar. & lava.

$\mathcal{L}$ . Hujus Extract.  $\mathfrak{z}$  j.

Succi Citonior, deputati  $\mathfrak{z}$  iij.

Ros. Rub. deputat.  $\mathfrak{z}$  j.

M. & coagula ad consistentiam pilul.

Dosis à gr. 10. ad 20.

7. Alia correctio Harimanni: Scammonium  $\mathfrak{D}$  latum.

$\mathcal{L}$  Scammon. minutiss. triti q. v. imbebe cum pauxillo spir.  $\mathfrak{D}$ -i vel ol. Sulphuris p. c. adfundendo guttas aliquot. Ol. anis. vel fœnic. contete diligenter ut fiat massa instar picis viscida, quam serva.

Vires. Purgat sine omni molestia.

Dosis à gr. xv. ad xxv. Harim. in Croll.

N. 1. Eadem modo mitigatur & vehementia omnium succor. purgantium, Aloës, Elatris, Gummi de Pern. Hartm. in Croll.

N. 2. Quercetanus in Pharmac. Restit. c. 15. Chymici, inquit, qui elegantes illas & singulares  $\mathfrak{D}$ -i proprietates occulte in eo delitescentes eruere norunt, haud verebuntur Scammoniam, Myrrham & ipsa etiam Gummi preparare & dissolvere cum phlegmate  $\mathfrak{D}$ -i, toto suo spiritu imprægnato. In hoc solo enim spiritu latet vera illorum simplicium preparatio, qua cum exuperante calfacendi qualitate inspersa sunt, & hac viâ exquisitè & perfectè corriguntur.

N. 1. Ros  $\mathfrak{D}$ -i & Tarrari comburunt Scammon. & in picem vertunt, ac proinde multum virtutis cataractica deperdunt. Satius igitur erit Scammon. resolvere in Tincturâ ros. cum Ros  $\mathfrak{D}$ -i paratâ ut moris est, resolutione ad Extracti consistentiam reducere.

8. Scammonium Sulphuratam.

$\mathcal{L}$  Scammon. minutiss. triti, q. v. (E. gr.  $\mathfrak{z}$  j. vel  $\mathfrak{z}$  ij.) Extendatur supra chartam bibulam, detineaturque supra carbonibus vivis sulphurè superinjecto firmantibus, donec Scammonium, (quod continuè movendum) liquefcere incipiat vel albescat. Scammonium hac ratione optimè correctum exhiberi potest à gr. vi. ad vij.

9. Scammonium rosatum.

$\mathcal{L}$  Scammon. vel Diagrid. q. v. Extrahe cum spiritu Citonior. s. a. decanta, filtra & inspilla ad consistentiam mellis. Dein adde Scammon. ad  $\mathfrak{z}$  j. succi Ros. Rub. recentè express.  $\mathfrak{z}$  ij. coagulentur simul ad siccitatem.

N. Si Spirituum Citoniorum, infusione Sentalis tinclura, loco Menstrui extractioni huic adhibueris, non modo Scammonium colore elegantius, sed & Epatis minus noxium acquirit. Et hoc modo paratum Scammonium rosatum extat in officina Salzwedeliana, jucunda sùâ rubedine visum oblectans.

Dosis à gr. vj. ad xv.

10. Infusum Scammonii seu spiritus purgans.

$\mathcal{L}$  Scammon. el. p. iij. Succi Cydon. p. ij. mixta pone in locum calidam quotidie movendo, donec induretur. Tunc affunde  $\mathfrak{V}$  Malvatici, q. l. stentque aliquamdiu in digestionem. Et sic spiritus purgans seu solutivus.

Vires. Purgat sine ullo fastidio ac molestia.

Dosis variat pro Scammonii ingredientis quantitate.

N. Hac infusio ad annum circiter servata, rejicit ad superficiem guttulas olei rubei, instar picis liquidæ, in quo ferocia seu malignitas Scammonii residere judicatur. Tentzel, in Exeg.

11. *Diacydonium Lucidum Scammoneatum seu laxativum.*

℞. Gelat. Diacydon. lucidi ℥j. Extract. Diagrid. ʒvi. coque lento igne, (N.B.) optimè miscendo, ad justam consistentiam.

Vel

℞. Scammon. ʒiv. extrahit Tincturam cum V postea fiat s. a. Cydoniatum ex succi Cydonior. ℥iij. Sacchar. ℥j. Tincturam paulatim succo affunde, misce exactè ac affunde in scutulas.

Dosis à ʒj. ad ʒij. & ʒijβ.

N. Nisi mixtio exactè fiat, fieri potest, ne diacyridium in uno loco parcius, in alio copiosius concreseat, unde purgatio justo lenior, hinc copiosior adeoque hypercatharsis nonnunquam subsequitur.

12. *Gelatina Cydoniorum Laxativa cum Turbith.*

℞. Scammon. ʒij.

Turbith. ʒiv.

Extrahit cum V, postea

℞. Decoct. Cydon. ℥vβ.

Sacchar. ʒxviii.

Coq. s. a. & F. Gelatina, cui sub finem affande Tincturam Diacyridii & Turbith, spatulâque agitentur, donec V evanescat. Tandem reponere pro utu.

N. Communiora præparata, quæ diacyridium ceu basis ingreditur, ipsemet Tyro observare poterit.

Præcipua ex his sunt

Confectio Anisi Laxativi.

Elect. Benedict. Laxativ.

De citro solutivum.

Diacydonites Laxativ.

El. Episcopi s. Elefoph.

Consect. Hamech.

Indum majus.

Diaprunis solutivum.

Rosatum.

De succo Rosarum.

Zinziber Laxativum.

Pilule Aggregativæ majores.

Aureæ.

De Fumaria.

De Hermodactylis.

Extractum Catholicum, &c.

H O F M A N. Scammonium.) ἀπὸ τῶν σκαμνίων à foliando vel cavando caule, dum succus colligitur, d'ctum, & notatam Plantam, quàm succum. Nonnulli accuratius pronuntianturi Plantam *Σκαμνωνας*, succum verò *Σκαμνωνίου* vocant, vel *σκαμνίδιον*, lacrymulam.

Est autem Scammonæa planta lactescens, volvolosa, scanzoria, lævis, simlacis modo, cui foliis, flore, facie valde similis, radice autem dissimilis est, quæ in similace tenuis est, in Scammonæa crassa, prælonga intus candida, odore gravis & multo succo prægnans. Ex hujus Plantæ radice hoc scammonium colligitur.

Optimum est &c.) Quod ex incisâ radice supernâ exsudat, & maximè quod ex Antiochiâ affertur, colore taurini glutinis, lævis ponderis, resinofum &c.

N. Cum magnè sit acrimoniæ, intensæque caliditatis & siccitatis &c.) Ideoque Scammonæata illis non sunt exhibenda, quibus ventriculus est debilis, quales sunt hypochondriaci. Nec illis qui *καυμωσι* viscerum laborant & ad febres proni sunt; Nec illis, qui cardiagiâ laborant.

Præparata. 1. Scammonium correctum per cydonium, id est, Diacyridium.) verùm quocunque modo præparatum & correctum sit Scammonium, attamen summâ semper cum cautâ & circumspectione uti debemus. Ego nunquam in praxi meâ in usu habui, nec in posterum habebô, me semper ab istiusmodi venenis colliquativis abstinens; contra autem studens salis mei purgantis absterivi sponariam vim habentis saluberrimæ usurpationi. vid. suprâ Libr. 2. Cap. 73.

N. Nisi mixtio exactè fiat.] Ideoque extractum Scammonii non solum probè prius est exsicandum & in pulverem redigendum, verùm etiam cum amygdalis dulcibus subigendum, ut eò facilius postea cum succo cydoniorum dilui possit, ne denud, prout aliàs solet, in suam redeat resinofam substantiam, ac intrâ corpus sumptum vel parum operetur, aut frigidâ superbibitâ ventriculo ac intestinis molestias subsequatâ hypercatharsis crecet.

Et hæc sunt quæ de Vegetabilibus scribenda fuerunt.

I Am ad finem D. Author perduxit librum suum de Vegetabilibus, illumque observationibus & animadversionibus D. Hoffmanni, nec non aliis quibusdam additamentis illustratum videre licuit: unicum superest ut in doctissimi æquè ac curiosissimi Lectoris gratiam, Clarissimi D. D. Georgii Wolffangi Wedelij Experimentum Chemicum novum de Sale Volatili Plantarum, hic inferamus. Sic enim una eademque serie reperiet, non tantum qua de historia, natalibus, qualitatibus, præparatione galenica & chimica plantarum hæcenus scripsere accuratiores; sed etiam quid curiosior in sale volatili earundem, etiam sine ignis virtute eliciendo poterit, quæve industria, & quibus instrumentis in id usa fuerit.

GEORGII

GEORGII WOLFFGANGI WEDELII,  
D. Professoris Publici, & Medici Ducalis Saxonici,  
EXPERIMENTVM CHIMICVM NOVVM  
De  
SALE VOLATILI PLANTARVM.

PRÆFATIO AD BENEVOLVM LECTOREM

**Æ**quissima vox est, redde quod debes. Memini me promisso dudum debitoris nomen subisse & ex-  
vere iam debere, quod plurimi à me hæcenus sollicitarunt.

Librare fidem addeces, licet dilatan, neque enim frustra sæpe differre licet, quæ omnium iudicio exp-  
nere velis, maturè interim in iudicium testes exceptione majores mihi comparavi. Exponere rem eruditiis  
decreveram, ne sine teste relinquerer, ore quidem, non literis, quid enim scripo aliud vapor: affem, quam judi-  
cia sinistra, aut vilipendium, aut, quando ab amicis hæc timenda non erant, alia.

Inter istos nomino potissimum Excellentissimos viros, (tacebo autem jam domesticos, & familiares plures)  
D. D. Tackium, Meibomium, Barnerum, ast quanta nomina!  
Vix eloqui possum, quàm benevolè exceperit conatus meos ipse tunc nobis præsentè celeberrimus D. D. Tackius,  
quàm ingenue mentem suam exposuerit, & quàm amice de me sentire apud Serenissimum meum Principem  
sustinuerit.

Non persuadere opus fuit, nec differere, in his enim sæpe.

Nec locus ingenio est, oculi, Te iudice, vincant.

Id unum mihi scrupulum movebat, quod accidit sæpe, ut quæ audientes mirabamur, eadem legentes videamus,  
sen, quæ Cyni apud Xenophontem est oratio, ual, vs. òmbricæ usque idem, arbitratos majora minora videre, &  
quod in proverbio fertur, à Spæce ò Sæpæ. Verbo, non ad palatum omnium fore, minus ad votum eruditi-  
rum, alteri faciendum, alteri difficile, aliis velle.

Ast noveram, quàm levis scintilla in alta lucis pyramidem exurgere possit, unde licet imperfecta hæc videri  
possent, malui tamen rudia hæc, & in incunabulis suis, sic a loqui fas est, exhibere, quibus ultra seculum abjec-  
tuum laruerat, quàm diutius premere.

Etis autè ò Sæpæ ò Sæpæ, aut Græcus Poëta, mihi satis est, multa nescire, pauca nolle. Aliis quoque relinquenda est  
pari gloriæ, in medio palma omnibus posita. Gaudbam hinc prodiisse hæc occasione quædam alia, ad remfertur.

Noveram enim, quàm solerti dissipationum vanitate alteri alteri præcipere sæpe conetur inventionis laudem,  
& quàm immeritò literarum altercationibus conspurcentur sæpe, quæ nitore suo clarior prode gestabant. Dispe-  
ream, si hoc non est supplicium de studiis sumere.

Non arrego mihi laudes tuas, Lector Benevole, non ambio vana molimina, liberum penes Te esto iudicium.

L. D. B. V.

CAPVT I.

Salia volatilia plantarum dari, extra dubium est.

**D**ies diem docet: non usâ vice inexhaustus  
fons arcanorum naturæ æque & penitus dif-  
finit, restant indies novi propullulantes rivi, ne di-  
cam maria; hinc sæpe frustra negantur dari, quæ  
solers cura in apricum proferre gessit, imò sæpe  
quasi aliud agendo invenit.

Videri posset à Zwoelffer, de Sæpæ querere, si Sæpæ non-  
dum fuerit dilucidatum, sed cum non solum igno-  
ta fuerit chemicis Solum volatiliùm è plantis pro-  
ductio, sed & producti posse iisdem impossibile vi-  
sum, & negatum, operæ præcium ælimandum est,  
de his quædam præmittere.

Negat ali penitus, ea dari in vegetabilibus.  
Vegetabilia, aut Zwoelfferus classe 15. pharmac. reg.  
p. m. 688. paucis, aut nullo, sale volatili constant,  
ac per consequens nec in illum resolvi possunt. Ac,  
licet credi posset, illum tantum de terrestrioribus  
loqui, non aromaticis, balsamicis & scorbuticis,

vero tamen verius comprobatum asserit, nullum  
substantiale existens sal volatile ex vegetabilibus  
uti ex animalibus in dies accidit, arte elici posse,  
nisi Solum fixum, & hunc ipsum non, nisi præviâ in-  
cineratione.

Limam hæc subière non immeritò, tum D. D.  
Schroëckii nostri animadvers. in Zwoelff. pag. 525. &  
526. tum D. D. Bohmii, qui exercit. physiol. 7. de san-  
guis. in coroll. rectè hæc mechanica contrariari as-  
firmat, cum ex frumentis Solum volatile copiosissi-  
mum proluciat, & ex pipere ipso sal volatile pe-  
netraatissimum ac eperit, quod non sine causâ e-  
gregium febrifugum consistere suspicatur.

Alii eadem quidem negarunt iridem; sed, cum  
notabilem copiam salis volatilis viderent in uri-  
nâ, quia in cervo, quoad hanc ipsam, & in pri-  
mis sanguinem & cornua, credidè eadem nec  
cibo, nec potui, plantivè inexstitisse, nisi in for-  
mâ spiritus acidi, quem ventriculi sal fermenta-  
tale in sal volatile commutat. Videri hanc in rem  
potest B. Meibius fundam. Medicina. Physiol. c. 10.  
p. 190. ubi, planta, inquit, omnes non facillè Solum  
latile præbent, sed solummodo spiritum acidi in-  
Involu.

Involutas esse aliis particulis volatiles has salinas, & nominatim ab acidis quasi subjugatas, certum est; verum, ut facile fuerit excutere hoc jugum, & annihilare imperium, sub quo degebat, sic promè eadem menstro stomachico auscultant, sui sunt juris, & sanguinis partes consimiles vegetant & restaurant. Altioris verò indaginis est, quomodo acida volatilia, exemplo fornicarum, penetrantissima illa & subtilissima, reddi possint urinosa, & quo medio ipsa hanc naturam & efficaciam obtineant.

Neque obstant, quæ loco citato *Zovellferus* objicit, necesse esse, ut sal volatile sapore, odore, destillatarum aquarum, prout in aromaticis, balsamicis & scorbuticis aquis, percipiatur: neque sola elementaris, insipida, ac inodora aqua prodeat; si enim id sufficeret, pari ratione concludere licebit, nec in scorbuticis plantis sal esse volatile, cum v.g.  $\nabla$  *Alata* sedi minoris, ast acerrimi, per se facta planè insipida prodeat.

Ludit nimirum sal volatile instar  $\delta$  rii, modò hâc, modò illâ facie apparens, prout particularum inversio & immutatio ipsi accidit. *Quin ipse*, cum à posteriori argumentum ducat, arte elici eadem non posse, quod alembicum non ascendat, seu mediante  $\delta$  rione vulgari aquarum se non exhibeant, cogitare debuisse, latius patere præparandi modum, neque firmiter ex hoc ipso concludi posse, neque sal volatile in plantis dari, neque arte elici ex illis posse.

Mitiùs si quis ea explicare velit, respexisse dici possent ad ea, quæ communiter prostant, nondum in libellis chemicis de his existisse processus, modò ipsius contextus consequentia id permitat.

Alii sub nomine essentialium, ita communiter dictorum, salium volatilia venditant, ut *Unzerus*, *Mullerus*, & alii plures; sed, ut medicæ quasi naturæ & constitutionis sint hæc ipsa inter fixa alcalia & volatilia; attamen  $\delta$  *Christians* saltim ac improprie nomen hoc mererent, quæ præsertim terrea magis suat, neque requisita ac conditiones salis volatilis obtinent.

Ex his ergò efficitur, experientiam chemicam hâc in parte altius promotam, contra quasvis rationes, sive hypotheses, malè fundatas, sive denique autorum contrarias opiniones, locare posse in apricum facili negotio salia volatilia, quo uno omnia corrumpunt argumenta, quæcuque in contrarium adducta sunt, neque, cum res tam clara sit, eadem vel adduci, vel dici pluribus opus fuerit.

Hoc loco meminisse lubet, tenerum admodum esse plantarum  $\ominus$  volatile, ac delicatum, ut in hoc merito animalis regno, cui major hujus erat necessitas, palma cedat; non tam & torramosis plucis & frustulis alembicum pingit vegetabile tenerum sal, quam animale. *Quin* sæpe ne crystallum quidem se videndum offert, sed solum liquoris immersum gustui & olfactui se offert, & cum acidis effervescit: qui tamen sensus adesse nihilominus id sufficienter & nemine reclamante probant, ut aded sal volatile, ab asservandi modo & in quibusdam necessitate, possit duplici sub formâ concipi & statui: *liquidum & solidum*: &, sicut sal volatile C. C. viperarum, lumbricorum, &c. matri suæ seu vehiculo immersum totâ die dispensatur: sic id longè magis in vegetabilibus concedendum est, v.g.  $\ominus$  *is*  $\delta$  volatili, &c.

Quod enim succini sal volatile magis præ reli-

quis per se adservari potest,  $\Delta$  copiosius facit, ejusdem porulos quasi incrustans, ne annihilari ab ambiente, & resolvi tam facile possit.

Nullum verò tam promptissimè, quam cervinum, avolat, hinc & viperinum & eboraceum, inde eadem immersa servare, & dispensare essentificata par est; medio modo se habent  $\ominus$  volatile  $\delta$  rii &  $\times$  ci, ut aded  $\ominus$  hæc volatilia merito audiant, quod & ignem minimè sustinent, & aëris solius admittu facillimè in auras avolant, contra ac fixa facere consueverunt alcalia.

Idem & vegetabilibus contingere certum est, nisi liquori juncta & dispersa annihilari tam promptè respuerent. Hinc & in sequentibus, cum de salibus volatilibus loquemur, eadem non tam abstractivè, quam concretivè, seu non sine subiecto ac vehiculo intelligenda potissimum volumus, ceu id in scholis Medicis, modò proprie quis non solum nomen sæpe, sed rem ipsam attendat, in aprico est, ut  $\ominus$  *is*  $\delta$  nihil aliud est, quam sal volatile in liquore aqueo subsistens:  $\ominus$  *is*  $\delta$  rii volatilis eundem censum cum aliis meretur.

## CAPVT II.

*Modi parandi Salia volatilia ex seminibus, extractis, & Oleis  $\delta$  ratis.*

**E**X seminibus plantarum  $\ominus$  volatile mediante Eigne elici posse, quæ acrimoniam cum odore, vel alterutrum horum junctum habent, tam verum est, quam quod verissimum, neque de reliquis, quæ minus lapidas offerunt particulas, penitus dubitare licet, nisi quod parcissimum & diffusissimum ea exhibitura sunt, respectu priorum,  $\ominus$  volatile.

In semina ductu naturali, & extraneo calore vegetante solari, vis & anima quasi omnis abit, recumbit in his, ceu in centro & puncto ultimo  $\ominus$  volatile, unde effertur tunc eò magis redditur plantæ, quò maturefcit magis semen. Colligitur in his, ceu in receptaculo, ex planta cadavere quasi emigrans & novum germen expectans vegetans forma, quæ priùs sparsa erat in toto herbæ corpore, unde in his  $\ominus$  volatile concentratum videre est, quod in reliquis partibus diffusum priùs palabatur.

Pâret hinc, quàm promptè ex his educi possit  $\ominus$  volatile, sive seorsim, sive sub sulphuris pallio occultatum, &, ceu ex herbis oleum longè difficiliùs elicere datur potestas, quod ex semine promptè efficitur: sic par ratio est salis volatilis, ut mirari subeat, lusisse multos ea ipsa, & visum effugisse, donec emunctorum Chemicorum naribus ea videnda se exhibuere.

Inspidorum seminum exemplum sint frumenta, quæ copiosissimum in se continent volatile sal, idque prolici de se lubenter patiuntur. Magis id amicum naturæ esse conveniebat, magis patiens, quàm agere in corpore, ob nutriendi, quâ pollet facultatem: hinc minus saporis obvium, temperatæ oleosæ emulsionis merum, hinc volatile sal minus percipitur à priori. Ast, quàm belle reficit analepticus panis spiritus, in Ram coraliorum hinc non sine causâ expetitus: quam confortat non dicam odor, quod *Democriti* prædicatur exemplo, quàm ipsa substantia, ut frustâ hinc neget *Helmon-*

visum, panem reliquorum omnium ciborum esse fundamentum.

Necque obstat  $\ominus$  acidulus, quem fundit, quod minus occultetur una  $\ominus$  volatile. Tacemus alia similia, quae posteris temporibus diligentia vulcano vel subiecit, vel committeret ulterius. Ut enim in bona causa vel tria verba sufficere scribit *Pindarus*, ita tiam saepe in exemplis id abunde valet.

Tetigimus jam hae priori capite, ubi &  $\ominus$  volatilil piperis mentio facta est. Dudum jam nobis sal volatile fraxini elegantissimum ex semine, quod avis linguam vocitant, proferctum commendavit & ostendit *Dn. Ludovici* prolect.

Illustrabimus exempli loco eadem ulterius semine ruta, sophiz Chirurgorum, aliorumque simillium.

*L. Sem. dictorum, ruta, cochlearia, soph. Chirurg. &c. bene mundat. & sic. q. v. v. g. lib. vel lb j.*

Inde  $\ominus$  vitrea,  $\Omega$  la lento igne primo phlegma, hinc  $\ominus$  volatile spiritui naptum, & seorsim quoque pulcherrimis rhombis recipientis se affigens partibus longe elegantissimum, & oleum penetrans, ad *vaporibus* usque copiosissimum. Paucis horis re feliciter peracta, separatur mediante filtro vel tritorio minori eum a liquore volatili urinoso, conquassato prius leniter vase, ut  $\ominus$  volatile solvatur, & liquori immergatur, quo sine etiam  $\nabla$  rectificati modicum pro abluione majori infundi vasi potest, & fervetur ad usum. Est vero primum cephalicum, & speciatim antepilepticum, alexipharmacum & penetrans, hylericum etiam medicamentum, non contemnendum, quod per se dari potest ad gr. x. xx. vel cum *lil. corvall.* aliisque accommodis permisceri. Reliqua matris suae indolem sequuntur.

Oleum seorsim rectificetur cum aqua copiosa, vel aliis artificijs sordes ex oleis ad se trahentibus alcalinis, quae hujus non sunt loci, ad internum & externum usum aptetur.

Notabile est, quod impetuosa vi secessum faciente sale volatili ab oleo, sub finem, vel in medio  $\Omega$  lationis facile rumpi soleat retortae corpus, praesertim, si paulo major fuerit destillationi commissa quantitas, licet ignis subditus non ita fortiter urgeat egressum.

Tactis his nobilioribus, non opus est, aliis pluribus diutius immorari.

*Extracta* plantarum item fundere  $\ominus$  volatile, exemplo est *opium*, quod &  $\ominus$  volatile, &  $\ominus$  num  $\square$  nosum de se fundere, uti certum est, ita id in *opiol. nostra L. 1. f. 1. cap. 9. p. 33.* pluribus fuit tactum. Sic latere assuevit & immersum esse particulis resinosis & rescidis, ut etiam, nisi secedere hae ab invicem cogantur, & dimittere, quod secum absorbere, vix in conspectum prodeat. Si enim *opium* destillationi subjungatur, non per se, sed addito menstruo vel aequo vel  $\ominus$  noso, tantum abest, ut dimittat de se  $\square$  nosum volatile  $\ominus$ , ut *porius* & *anodynam* de vet secum vim, & liquor destillatus parum vel nihil inde participet, cum de resinosa parte nihil secum exerit.

Extracta aliorum vegetabilium, non penitus gummosa, itidem fove se cum sal volatile, credibile est, si v. g. *extractum scorzonera, petasidis*, imò vel ipsius *hellebori*  $\Omega$  lationi eodem modo factae subjiciatur, neque enim aequè calor, ad eorundem preparationem antegressam necessarius, propellere

eadem est sufficiens, cum irretita viscosi & fixioribus particulis magis sint. Hinc verò fortiori extruduntur vecte. Et in genere salia volatilia odore urinoso non eruuntur, nisi vel propellantur fortius, vel libera gaudeant avolandi licentia, aliàs enim sensim exhalant, aut sub aliorum velo latent.

Ex Oleis aromaticis  $\Omega$  latis separare  $\ominus$  volatile, uti artificiosum est, ita, cum ex *Helmonio* jam supra de eo disserterimus, & latius hae tradiderit *Excell. Dn. Ludovici* *vall. de Oleo tri volatil.* supervacaneum ducimus, longius id hoc loco repetere.

Duplex hic est modus uterque ab *Helmonio* infirmatus in *specimine seu parte prima cap. 5. p. 41.* facile à callenti ad olea applicandus, alter per *alealia*: uterque magni momenti.

Sunt, qui ex eodem fundamento alcahest venantur, & panaceam, quibus sua linquenda est speculatio, quae quidem contra mentem auctoris manifestò est, qui tantum vicem alcahest obire posse eodem carentibus, scribit, Fieri potest processus cum quovis  $\ominus$  fixo & oleo aromatico. Minorum sumtum & parabilis est, si  $\ominus$  tri volatil. cum *reserbinth. asseri* parte j. misceantur, sicut in digestionem usque ad coagulationem. (sapiem vocant,) quò diutius steterit, eò melius evadit sal; abstractione lenta facti, si opus sit,  $\Omega$  latio fit per  $\ominus$ , ascendente in sublime sale volatili, virtutum admirabilium.

### CAPVT III.

*Per fermentationem & semiputrefactionem ex plantis, floribus & salis,  $\ominus$ ia volatilia parari possunt.*

**V**Ti verò per deflagrationem igne aperto ex ipsis quoque plantis ficis in incineratione, licet minori quantitate, aequatur ex feminibus largiori copia,  $\ominus$  volatile colligere licet, (ubi, si nempe per  $\ominus$   $\Omega$  lentur herbae, olea mutari posse in sal volatile, sicut, qui asseverant;) quod tamen obiter hoc loco saltem tangere lubuit, uti ex abstractio sal volatile amaricans separatum novimus; sic ex recentibus jam dudum id tentarunt, per fermentationem & semiputrefactionem cum successu plures.

Dictum jam aliàs à nobis fuit, non perdi tam facile sal volatile per fermentationem, uti communiter creditum fuit; sed immersum aqueis & aliis particulis saltem absconditur, & caetera compage sensim hoc modo resoluta, praecedente leni fermentatione & incalcescentia, si praesertim externus ambians aer id non prohibeat, spiritus urinosus inde prolicitur. Aliis enim calidas, vel saltem temperatas, & sibi relictas convenit, aliis frigidis magis aptas habetur, v. g. in cella, vel, qui nonnullorum est modus, indita materia vasi apto aqua committitur, quae digestio est frigida. Sic *L. florum uliorum consualium* recentium, rore majali imbutorum, vel etiam *anthos*, &c. s. q. inditi vitreo apto, seu cucurbitae reponantur in cellam, & decursu aliquot mensium resolvantur in liquorem, qui acerrimi & fragrantissimi odoris erit, hinc  $\Omega$  non subjectus urinosum volatilem spiritum fundet.

Ipsae hic modus callentioribus Chemicis aliis plurimis

rimis dudum celebratus fuit, quos nominare supervacaneum foret.

Si plantæ ipsæ hoc modo resolvantur, minus participans de odore  $\ominus$  volatile eruitur; sin flores odoratiores, ubi partes  $\triangle$  exsuperant cum salinis, magis id respectu illarum acquiritur.

Problema curiosum est,  $\ominus$ ia obtinere volatilia, quæ retineant odorem, seu, quæ testentur de odore plantæ, ex quâ parata fuerunt. Hæc tamen analysi, quæ majoris apparatus est, ut in plerisque quoque aliis, odorum radicale principium,  $\triangle$ , vel separatum se prodit, si id expetatur, vel prædominantibus aqueis & urinosis partibus confunditur, (ut ita loquar,) & odorem urinosum præpollentem exhibet.

Per se facta ita se habent, ceu, innumis, & curiosâ *sympliciter* acquiri possunt; per artem verò salia volatilia reddere oleosa, & finem hunc assequi, uti curiosum & passim hodie decantatum, ita f. cillimum est, prout inferius de eodem dabitur differendi occasio.

Processum ipsum, quo modo ex plantis hæc viâ elici possit sal volatilis, cum in *transactionibus Philosophicis Anglicanis* d. 25. Mart. 1674. posuerit & recensuerit D. D. Cox, huc excerptemus.

2. *Ætatis medio*, seu calidiori tempore, bonam quantitatem plantæ, quam volueris, separa inde totia omnia, & eorundem caules stipiteque abijcias. Hinc indas eadem vasi firmo & bene clauso, donec omnimodè fermententur, putrescant, atque in pulvis formam redigantur, quod in quibusdam tardiùs, in aliis ociùs fit. Deinde  $\Omega$ la hæc massam igne primò mediocri, & habeis aquam, qualis ex aliis plantis ordinariè elicitur, hinc  $\ominus$ us &  $\ominus$  volatile succedet, & circa finem oleum crassum, nigrum atque fœtidum, quod cum  $\ominus$ e volatili jungendum, sæpiùsque rectificandum est, & olei maxima pars in  $\ominus$  adhuc facellet, unde  $\ominus$  volatile  $\square$ nosum instar  $\ominus$ is  $\square$ na, C. C. sanguinis humani, vel  $\ominus$ is  $\ast$ ci emerget.

Ubi notandum.

1. Per fermentationem, dum illa inchoatur, hæc herba valdè incalcescet, præsertim circa medietatem seu centrum, hicque calor aded fortis erit, ut, igni contrà, manum impositam lædere soleat.

2. Post hæc incipit corruptio, putrefactioque omnes plantarum naturales qualitates immutat, & quidem non solum sensibiles, sed & specificas, aded, ut

3. Planta, bonum gratumque exhalans odorem, fœtida corruptaque evadat, æque ac alia, cui hæc qualitates non insunt, adeoque fœter, ut odor æque intolerabilis vix alius detur. Ast hic fœtor non multùm durat, sed omninò disparet, simul ac plantæ  $\Omega$ lationi subjicitur.

4. Plantæ humiditate & pinguedine pollentes duplo citiùs, quàm magis siccæ, aromaticæ & teneræ putrescunt.

5. Durante putrefactione interdum in medio vasis, licet nullus eò patuerit, ab extra aditus, magna vermium, muscarum, aliorumque insectorum quantitas fuit reperta, quæ verè ex putrefactione orta sunt.

6. Vermes hi  $\ominus$  volatile non largiebantur; verùm alium ab hoc multò diversum liquorem exhibebant, mediante scilicet  $\Omega$ latione.

7. In hæc plantarum destillatione 1. aqua appa-

ret ascendens, sub guttarum satis grossarum formâ, congregaturque, & in recipiens cadit. 2. *Spiribus* ascendentibus, illos sub nubium seu nebulæ speciem evehit cernes, quæ difficultùs colliguntur, & strias habent diversificatas atque intortas, quemadmodum in destillatione  $\ominus$ us C. C. accidit. 3. Denique oleum apparet, quod non, nisi violentissimo, & ad summum aucto igne exit, idque omnium fœtidissimum.

8. Nunquam aliud, præter hoc, obtinui oleum, post putrefactionem, quæ si perfecta non sit, exit hoc oleum essenziale, odorem plantæ referens.

9. Plantæ, quæ oleum essenziale communiter non præbent, multum olei fœtidi largiantur; verùm, quæ multum olei essentialis dant, plus olei fœtidi emittunt, quàm alia.

10. Inter  $\ominus$ us &  $\Omega$ ea hæcæ quædam sæpiùs, (3. 4. 5.) rectificari amant.

11. Hoc  $\ominus$  volatile rectificatum omnes  $\ominus$ is  $\square$ nosus qualitates habet, aded, ut ipsum inter, & sal volatile sanguinis humani, C. C.  $\square$ na, aut  $\ast$ ci nulla intersit differentia. Omnes etiam producit effectus, quos hoc, diureticum & diaphoreticum est, acidum destruit, cum illo se jungit, & inde  $\ominus$  compositum resulat, armoniaci simile.

12. Quod magis est, hæc  $\ominus$ ia volatilia à se invicem, neque quoad qualitates sensibiles, neque quoad effectus differunt.

13. Nullam plantam  $\Omega$ lavi, (quamvis diversas destillaverim,) quæ omnes has partes, de quibus modò diximus, non reddiderit.

14. Post  $\Omega$ lationem in vase offert se odor moschum ferè redolens, qui nullo modo tolli potest, licet per aliquot annos aëri expositum fuerit.

15. Vas, in quo planta fermentatur, sæpiùs apertum reliqui, & vertente anno paucissimum in eo restabat  $\ominus$  volatile.

16.  $\Omega$  nullum  $\ominus$  fixum largitur.

Et hoc quidem modo ex animalibus quoque quibusdam destillari potest  $\ominus$  volatile, ceu ex lumbicis per putrefactionem fit, quibus in vas vitreum seu terreum positis, accedente ambientis calore ferè eadem observantur, ac in plantis à dictâ præparatione, ut & oras vasis transcendere, & nisi porta detur, vesicam distumpere soleat intestinus motus. Postmodùm destillationi subjecti fundunt liquorem,  $\ominus$ e  $\square$ nosum cum  $\triangle$ re fœtido referunt, & rectificatione præviâ depurabilem magis & gratiorem reddendum, de quo jam in specimine nostro diximus.

Si quis verò addere plantis hunc in finem velit curiosius sal fixum, seu proprium, seu usuale aliud obvium, v. g.  $\ominus$  æri, vel calcem vivam quoque, aut saltem cineres illi id ipsum liberum est, sufficit, absque additamento & simplici viâ id succedere.

Adeoque hæc præparatio in vulgus jam innotuit, & possibilitatem sufficienter quoque demonstravit, proceditque non tantùm in anticorbuticis, ut cochleariâ, nasturtio; sed etiam in aliis, ipsisque floribus, præcipue odoriferis, nec aded siccis, ceu ex floribus liliorum convallium, uti modò dicebamus, elegans  $\ominus$  volatile hæc viâ & methodo con-surgit.





## Explicatio Figurarum, N. I. &amp; II.

- a. Globuli glassi, prius in hunc usum preparati, & jam accumulati in tabulato, ab interno calore sal volatile leffimantes, circa ullum externi ignis accessum.
- b. Instrumentum figulinum illis superimpositum, sive uno, sive pluribus locis, ut colligi & excipi possit, nec vacuas evolare in auras sal volatile; sive rotundius illud fuerit & capax, ut N. 1. sive quadratum & oblongum, pauloque altius, ut N. 2. ita globulis aptandum, ne admisso aëri liberi transfugere possit exhalatio, vel musca etiam copiose simul possint ingredi.
- c. In collum abiens ejusdem pars, instar cucurbitæ, ut magis jam ascendere possit & colligi sal volatile.
- d. Alembicus vitreus paulo capacior; collo huic impo-  
situs, qualem in Notione Xii adhibere consuevit. In hoc resida & aquea particula, vehicula Salis volatilis, ad receptionem cohibentur & uniuuntur.
- e. Recipiens seu cucurbita itidem capacior, in quam destillat liquor in osus volatilis.

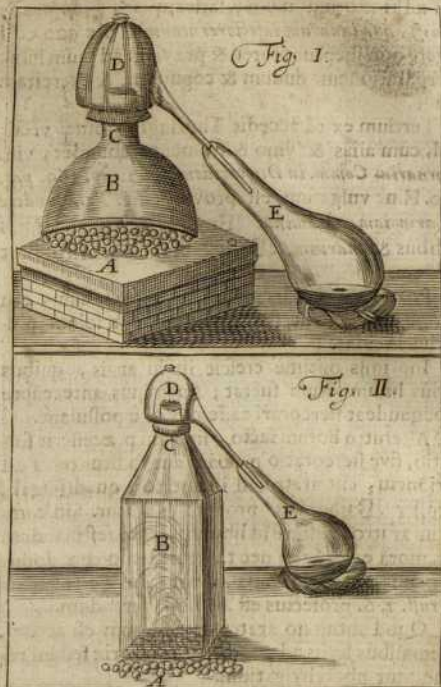

## CAPVT V.

Sal volatile ex hoc modo preparatis plantis, facta jam spontanea Notione, igne mediante acquiri potest.

**A**Ded jam pansa & reclusa sunt hoc pacto omnia, ut & sponte abutum parare  $\ominus$  volatile possit, & circa ullum alius caloris accessum colligi, novo & inuitato destillationis genere, ubi, cum aliàs sine igne Chimici  $\epsilon\delta\epsilon\upsilon$  ἀεθέρων  $\rho\eta$  χροσίμων κατὰ δόξαν, nihil quod opera pretium sit utilium parare possint, spirare cernitur natura vesta æthereos fumos, & sine furno ipsa sibi sufficere, quem ex ipsa materia forscitur.

At ne sic quidem inexhausta sunt omnes dotes, ipsa partem ministrat adjuncta tam commodè natura, & quantum interiora possint, sponte destillando manifestat; partem verò, & quidem non leuem, quam absconderat in globulis quasi intimius, ignis artificii retervat, ut præcurrentem ipsam si sequatur, absolere opus possit, &  $\ominus$  volatile residuum, copiosum, neque enim omne avolat, igne extorquendo in gloria se partem vocare.

Facilis res est, & ex passim obvio, ac venali glasso, preparato scilicet, siccoque, pro tinctorum usu unice accommodato, parabilis.

*℞. Glassi preparati q. v. v. gr. lb. ij.*

Indito  $\ominus$  vitrea in arenâ, factâ probè luturâ, pelatue primò phlegma, hinc nebularum formâ spiritus, sale volatili potissimum ebrius, cui tandem

oleum flavescens fœtidum, instar olei lumbricorum ferè, minori quantitate succedet. Filtretur liquor volatilis urinosus & ab oleo separatus, addito etiam, quod cum  $\nabla$  ex recipiente elutriatur, recificetur sive per se, sive additione cinerum puriorum cribellatorum, & sic habebis spiritum, seu  $\ominus$  volatile liquidum  $\alpha\omega\delta\lambda\chi\pi\sigma\omega\nu$ , anticorbuticum, diaphoreticum, antipodagricum &c.

Fixationem salis volatilis hujus  $\alpha\omega$   $\ominus$ li & aliis acidis machinari licet, quamvis longè melius volatili formâ in usum cedat. Par ratio est similium eodem modo prius preparatorum & reclusorum, jam enim hoc præcipue exemplum sumpsimus.

## CAPVT VI.

Digreditur in glassi descriptionem, & præparationem.

**I**N scholis medicis glassi nulla vel parca admōdum hodiè occurrit mentio, ut locum & hinc habere videatur *Helmoniana* querela, à *Dioscoridia* usque tempore paucam vel nullam accessionem factam in hoc usque seculum, ad  $\delta$  videas pleaque herbaria tantum gaudere transcriptione virtutum, ut, quoad harum vim, si unum legeas, omnes legaris, in vastam nihilominus molem exerescent, & præter icones, eosque falsos sæpè & imperfectos, parum solidi tradere, & quod non dictum sit prius, assolent.

Cum *sativa* sit alia *italis*, alia *silvestris*, ex *Dioscorida*

corideo textu patet, antiquissimum esse usum prioris ad tinctorum usum, fativam aut, à *idp* *sup* *cap* *cap* *cap*, quâ lanarum infectores usuntur. Ex quo colligere non ineptum foret, & praxiam ad usum hunc præparationem, dudum & cognitam, & exercitam fuisse.

Tertium ex eâ accedit Thuringia nostræ veditgal, cum aliâ & vino & frumento abundet, vid. *Cornarius Comm. in Dioscoridem lib. 2. cap. 169. pag. 210.* Hinc vulgatum est proverbium: *Tria fundere Thuringiam cognomina: Wein / Weizen / Wald;* quibus & quartum, *Wolle* non immeritò licet addere.

Proventus isatidis instar zizanîe cujusdam, ceu vulgò eam vocant, facilis est, modò in solum pinguis incidat.

In primis optimè crescit iis in arvis, quibus priùs linum satum fuerat; sin minùs antecessore hoc gaudeat stercoreari eadem probè postulant.

Alterutro horum factò, sive lini præcesserit factatio, sive stercoreatio proba, aut foditur terra ad saturationem, aut aratro ad id aptato, quadrijugali, grosser *Wardoff* profundius aratur. Sin communi aratro præstare id libuerit, lentè festinandum est, morâ enim eget; nec tam alienis, quàm domini oculis, cujus præsentia, elogio *Palladii lib. 1. de re rust. 1. 6.* profectus est agri, id gerendum.

Quod autumno aratro præparatum est arvum, hiemalibus feriis ad purificationis Mariæ festum relinquitur uberi irrigationi.

Semen ipsum, perinde est, recens-ne an vetustum sit, modò non fami accessione, quod notabile est, corruptum fuerit.

Post festum purificationis, molliori cælo, feritur, & ex voto quidem magis, modicâ nive positâ, & eâ quidem cautione, ne densè nimis satio fiat.

Elapso uno alteroque die, quæ mora non de nihilo est, studiosè, mediante occatione, terrâ obtegitur.

Post Pentecosten diligenter repurganda ab aliis herbis.

Post festum S. Johannis ad primam messem maturefcit, cum exima folia flavedinem præ se ferunt, vel metus est, flores ipsum meditari, ferro ad id parato, *Stofisen* in terrâ herba detruccatur, in cumulum hinc colligitur, & ad loturam fertur.

Factâ lotione, pabone ad locam aptum mittitur, spatium disp. rgitur, & vertendo siccatur; marcor hic, die *Welfe*, seu colono, si minor fiat, & superficiali, seu emtori, si justus, lucrum fœnerat, illi quidem, auctò globulorum numero, huic meliori præparatione. Sin inconstans tempestas minùs faveat, ut modò siccetur, modò imbribus irrigetur, quæ liberari ab extraneo humore debet, periculum subit corruptionis, & tellis hujus, nigredinis, quod sæpe unicâ nocte contingit.

Absumtâ superflua humiditate, congeritur, & trusatilibus modis infertur, quarum plures videas in Thuringia, tum ului huic accommodatas adhuc, tum vestigia saltem exhibentes pristinae copiae & cultura, solos lapides.

A conquassatione seu comminatione, & tritura hæc, qualis quidem succulentis adhuc convenit, in accepyum obtusum seu rotundum compingitur, supernâ parte tectâ pro arcendâ pluvia, circa latera verò ventilabra fabricantur, ut herbacea sanies residua per noctem excludatur. Modum hunc tangit & describit, paucis *Ryffius Comment. in Dioscor. lib. 2.*

cap. 177. pag. 193.

Abactio liquore digeritur in magnos globos, *Wird geballet* & tectò patulo ad id factò, *Worden* ad machinam illam vectâ imponitur, ut sicceatur, adeò omni studio superflua humiditas abigitur, ne in putrilaginem fatiscat, tum intentioni primariæ, quam colonus habet, tum secundaria, quæ nostra jam est,  $\ominus$  scilicet volatile acquirendi, contrarium. Relinquitur hic loci potest, quamdiu id fert occasio, aut globuli jam leniter exsiccati, propria inferri domui, vel ad ulteriorem præparationem mercatoribus vendi possunt.

Globuli enim hi, quos sexagenos, *Schockweise* vendi videas, tabulatis ingestis & accumulati sensim incalescunt, & urinosum  $\ominus$  volatile de se exhalant, eo citius, quò calor ambientis, estivo tempore, & ipsorum copia major, illud verò non solum, quo continentur, spatium, sed totam sæpe domum, & vicinas, odore suo replet. Adherent tignis, parietibus, & tectis guttule roscedæ, & in auras exspirat, nisi excipiantur,  $\ominus$  volatile. Tandem aqua etiam affusâ magis intenditur calor, donec non in cineres, ut quidam volunt, sed pulverem grossum, tinctorum usibus aptum, fatiscat, quod hinc glastum *Ward* seu præparatum, audivit.

Sed absolvemus, quod restat circa isatidis culturam. Sequendâ vice propullulans non, uti priùs, sollicitis unguiculis, ab immixtis aliis herbis repurgatur, sed oves in agrum mitrantur, ut passi interitio hoc gramine repurgent isatidem, neque enim illi vel estu, nisi  $\ominus$  vesceant, nocent, vel concalcando in terram, nisi pastoris negligentia diutius, ac par est, inhereant agro.

Exactis sex septimanis à primâ messe, denudò, ut superiori tempore, detruccatur, & iterum, elapsis totidem hebdomadibus, si cælum autumnale faveat, nec gelu tam citò ingruit, tertiâ vice, licet hæc minori bonitatis notâ, ad utrumque opus polleat, tum ob caloris solaris digereus insufficientiam, atque adeò tincturæ paupertatem consequentem, tum ob tempus loturæ minùs aptum, frigidiori existente aqua, & marcorem operi minùs parem, ut taceam exhaustas jam ferè vires, &  $\ominus$  volatilium penuriam.

Patet & hinc, qui tardius, & quadragesimali demum tempore arva ad isatidis saturationem arant, binis tantum gaudere messibus, quarum prima cum secalis & tritici plerumque coincidit, & solent hujus generis glastum vocare *Ward*.

Sequenti anno iisdem arvis, quæ prius isatidem tulerant, hordeum infertur.

Sin semina desiderantur, tertiâ messe pars intacta relinquitur, unde vertente anno in semen exit, cujus pretium cam avenæ coincidit.

Sunt, qui à tertiâ messe, aut alterius speciei, an dem *Jung-Ward* secunda, seu, ut uberiori fœnore potiuntur, seu præpedici tempestatis & frigoris obstaculis; respectivè tertium aut secundum metere nequeant, non ad hordei novam saturationem agrum scindunt; sed hiemæ herbam in hospio suo permittunt, donec commodiori tempore, circa quadragesimam demum, priùs, quam hordeum feratur, in detruccationem cedat, quod vocant *glastum secundarium*, *Kompes-Ward*. Alii & minùs bonum id est, & arva nimis exfugit, ut ipsum hoc postmodum in hordei proventus redundet minor.

## CAPUT VII.

*Ad usum Glasi digressio.*

Quantus tinctis colore glasi lanis honor sit estimu, norunt Mercatores, & experiuntur, qui paonis hoc modo paratis utuntur. Colorem quidem propriè ceruleum, ob  $\ominus$  volatile emineas, reliquis verò constans fundamentum præbet, unde cœtura sua tum Thuringia nostræ, tum aliis pluribus regionibus infinita attulit commoda; at postquam Indicum pigmentum advehi cepit copiosius, utut ob excedentem & corrosivam naturam minus commode his usibus serviens, licet colore, & quoad extrinseca alia ad speciem ejusdem notæ & durationis tincti eodem panni videantur, hanc ob rem jamdum præterito seculo, anno 1577. Francofurti, communi Imperii nomine & decreto ejusmodi fraudibus & noxis prospectum fuit, & hocce nostro, anno 1654. Ratisbonæ d. 2. Aprilis à D. FERDINANDO III. sub penâ confiscationis cautum fuit, ne indigo, ob copiam tingendi usui vutgò inferviens, amplius adhibeatur, in detrimentum Thuringiæ, Germaniæ, & eorump. Eò tamen jam res devenit, ut ad paucos redierit glasto solo utentium tinctorum, atque adeò molarum trufarilium, hinc inde apud nos vestigia pristini mercimoniorum floris exhibentium, numerus.

Non nostrum jam est, latius disquirere, qui floridi colores, seu extractum, ex ista de consurgere possint, & adhibeantur quoque à quibusdam, neque in tinctoria ipsa arte occupari, ad notitiam simplicium, & nostrum hunc in finem medicum, nosse sufficit, quod indigo & glastum ex eadem propullent prolapsa, neque nisi præparatione differant, unde tum alii tum imprimis *Amatus Lusitanus*, *Comment. in lib. 5. Dissc. enarrat. 67. pag. 509.* indicum, scribit, esse succum defecatissimum istius herbae, concretum inspissatum.

Placet in communem notitiam præparationis historiam huc transferre ex auctore anonymo de *l'histoire des joyaux*, qui creditur *Dn. de Chapiteau cap. 6. pag. 92.* Indigo, air, quo ad floridiores vividioresque colores uritur, ab arbore, (*reclius plantâ*), desumitur, quam quotannis post pluviarum excessum plantant, & quando ad altitudinem duorum triumve circiter pedum excrevit, rescindunt dimidii pedis à terrâ distantia. Partem rescissam sumunt, in repositorio cum calce reponunt, que adeò indurescit, ut hæc repositoria marmorea videantur. Hæc stagna seu repositoria in circuitu communiter 80. pedes habent; ad medietatem, (vel paulò plus,) aqua replentur, dein ad summum usque virentibus arboris hujus frondibus complentur, quotidie omne hoc movendo, donec immergatur penitus, & evadat instar limi aggesti, seu, ut terra pinguis aquâ diluta. Hinc postquam hæc omnia per dies aliquot quæta relicta sunt, aquam emittunt & elabi sinunt, quâ eductâ penitus, massam hanc limosam manibus, prius oleo imbutis, præhendunt, & ex eadem frusta magna vel parva pro lubitu faciunt, quæ Solis radiis exsiccanda exponunt. Ad fallendos Mercatores eadem aliquando arenæ pro exsiccatione committunt, tunc enim facile arena ipsis adhæret, majusque inde pondus acquirit. Sed nequitiam hanc

multâ luunt, si id resciscat præfectus. Cæterum hæc arbor ter rescinditur; sed quoties id repetitur, minus inde resultat indigo, & inter centum partes, viginti ad minimum de pretio pereunt, cum tantum coloris non præbeat, ac prima species. Optimum indigo ex Biana, Indouâ & Corsâ, tribus pagis uno vel altero die ab Agrâ distantibus proveat, & hoc est, quod in frusta redactum globulorum ad instar cernimus. Octavo à Surat dies, duobus ab Amadabat miharibus pagus est, Sarquesse dictus, unde indigo pium ad nos fertur. Eiusdem sepe natura, præterque vix dissimilis indigo crescit etiam in Regno Colcondâ. Tandem idem ex Occidente, præsertim ex Antillis, ubi eodem sepe, ac in Oriente, modo fit, huc afferatur.

Colligere ex his facile est, & unde color exaltetur, & profurgat ceruleus, ob explicatum magis  $\ominus$  volatile videns, & quam ob rem Indico hoc tinctæ lanæ in recessu minus bonæ sint, ob calcis scilicet accessionem, quæ ipsa quoque causi est: cur exaltatus hic color & in aëre deductus minus constanter tingat, quam sibi relictum & ritè præparatum glastum, quod citra talem communionem, mediante artificio tingentium industria, adhibetur: neque eam pars illina & terrena calcis vivæ, quæ dubio procul & pondus simul adauget, eandem adulteravit.

Neque desperandum est de eodem artificio parandi indici, si huic operi manum quis & solertiam impendere velit, observatâ calcis & istidis proportionibus, & quæ alia minoris momenti se suggerunt circa id, circumstantiis.

Certum interim est, quantam quasi essentiam ad colores magis floridos & fulgidos exinde parari, & in usum venire posse.

## CAPUT VIII.

*Causa incalæscæ & evolutionis Salis volatilis.*

Duæ sunt operationes chimica præcipuæ circa mixtionem corporum potissimum eventientes, fermentatio & effervescentia, quæ calorem produunt, tum ad expansionem & explanationem partium volatilium & aërorum, tum ad alios usus ubere proveatu facientes.

In illâ quidem blandius, & sæpè vix ad sensum; in hæc verò fortius omnia incalæscunt, quia utrobique motus partium elementalium mixti occurrit, licet diversis ratione mediolorum, & finis, aliarumque circumstantiarum.

Nostra hæc operatio ad quamnam speciem referenda sit, dubium est non leve. Sicca quippe est, & citra turgescentiam vel intumescentiam, quale quid in fermentatione visitur: neque tamen duo diversa, sive similia, sive contraria apparentia, ad versus concurrent frontibus; sed, nullo extraneo interveniente, spontaneo motu exsurgunt partes volatiles.

Participat tamen de utrisque, eum & motus sit particularum à se invicem secedentium & avolantium, & cum insigni calore eructet  $\ominus$  volatile, non aliter, ac si  $\ominus$  us ex salis \*ci &  $\ominus$  ri combinatione evolatur, unde commode vel fermentatione sicca, vel effervescentia implicita, quæ citra pugnam



aliis plerisque primâ statim vice, sine præviâ rectificatione, odore, sapore, effervescentiâ cû acidis, aliisque documentis.  $\ominus$  is volatilis probat præsentiam, in aliis verò magis post separationem ab aquosiori vehiculo, quod itidem faciliè obtinetur, si pars quarta vel tertia abstrahatur, reliquo insipido rejecto.

Exhibebam ante quinque hos annos  $\ominus$  hoc volatile Serenissimo ERNESTO, Duci Sax. I. Cl. & M. pientissimæ memoriæ, qui, uti gnarus erat horum quàm maximè, ita mire delectabatur, cum & odorata urinositatem perciperet, & sapor idem confirmaret, & affuso spiritu  $\ominus$  li effervescentiam perspiceret, ut adeò rei sua jam constet veritas, antiquitas, & ratio quàm uberrimè.

## CAPUT IX.

*Aliorum mentio, & Salium volatilium usus.*

**S** In nullo alio, quàm isatidis exemplo, probare liceat salis volatilium experimentum; id ipsum tamen jam suffecerit. Neque enim in eo obijcere licet, à particulari ad univèrsale non valere consequentiam. Si enim ex supra abundè dictis concedamus, dari ex hypothesi Chemicorum ita dicta principia, non tam extrinseca, & producta, uti id solent vulgò sæpe confundere, quàm intrinseca: si demonstravero  $\ominus$  volatile à priori, ab eisdem affectionibus, vegetatione, & quæ in pecimine ipso de his differimus latius, & vel in unico à posteriori, firmiter concludi posse reor, in omnibus idem inexistere, licet majori vel minori proportione.

Abundat verò & prædominatur in viridibus plantis, v. gr. in gramine & aliis herbaceis foliis, & seu  $\ominus$  volatile præ  $\Delta$  re, unde & eadem crescunt, & vegetantur, & viridia magis nutriunt bruta, quàm arida, hinc & virides herbæ fumant magis, non tam ob phlegma solum, (aquæ enim famus & phlegmatis oculos non mordicat;) sed potissimum ob  $\ominus$  volatile. In pallidis verò jam, seu flavescensibus  $\Delta$  præpollent, seu æqualiter se, ut in seminibus patet, gerit, unte facilius comburuntur.

Siergo quaeratur, an idem ex aliis fieri possit prædicto modo, ultrò d' asserimus; quin ex volatilibus & t. reis, v. g. cochlea iâ, absinthio, carduo benedictò, tabac, ipsoque gramine, & foliis quercus res præced, utut diversimoda particularum mixtio non possit non variantem etiam gradibus liquorem fundere.

Recipiuntur modò herbæ recentes, separatis caulibus, qui impediunt conglobationem, & mutata proportione contusionis, exsiccationis, aliarumque circumstantiarum in aliis, prout humidior sicciorve est planta, procedatur, non faller experimentum, licet in quibusdam, ceu diximus, fixioribus, obnubiletur quasi  $\ominus$  volatile, ob conjunctas partes austeriusculas, &c.

Fid. m. rei facere nobiscum potest excellentissimus Dn. Ludovici, quomodo tum alia, tum ipsa folia quercus se gesserint, effumando itidem liquorem, sed minus urinosum; & in tabaco res exploranda fuisse, serenissimi ERNESTI beatissimæ recordationis mandato, nisi & absentia nostra, & gloriosissimi Principis morbus, ac alia oblitissent. Erit tamen hæc alio; explicandi locus.

Ex Cardui benedicti resolutione vel aliud agentes confirmati in eodem fumus, offerente se post incalcescentiam liquore urinoso volatili, cui tum alia

vegetabilia addi possunt, tum imprimis etiam hepatica nobilis, foliis pinguis, recens, quam inter antiscorbuticas referre plantas, ob copiosissimum, quod gerit,  $\ominus$  volatile, nulli dubitamus, præcipuè, cum & per se sola destillatione recentissimæ plantæ, addita aquâ, obtulerit nobis liquorem acerrimum, instar radiceis ari liaguim ferientem; ut hinc debito modo præparata aqua vix uncias præscribenda sit. Ut in usum cedat familiarè, consuevimus eodem extrahere *animam rhabarbari*, si v. gr.  $\frac{3}{4}$  radiceis affundatur  $\frac{3}{4}$  circiter aqua ob lentorem, quam in recessu gerit rhabarbarum, additis  $\ominus$  pri  $\frac{3}{4}$ ij vel  $\frac{3}{4}$ ss, quo pacto miscetur rursus, & medicamentum longe nobilissimum constituit ac vere polychrestum. Sin  $\sim$   $\ominus$  li affundatur, statim volatilium illa acrimonia figitur & miscetur.

Utut verò hæc methodo, tum sine igne, tum cum eodem ex quavis herbâ & ex quovis ligno, liceat ita dicere, fieri possit  $\Delta$  ius; ut tamen omnibus sumtibus res careat, & in posterum in officinarum usum cedere possit  $\ominus$  volatile instar omnium sit  $\ominus$  volatile isatidis, benè rectificatum, quod ad gr. xx. xxv. dari potest in omnes illos usus, qui expectantur ab hoc remedii genere.

Occasio vel Gothæ, vel Erfurti, vel in vicinis locis aliis haberi potest quàm uberrima, ut & hoc pacto toti Germaniæ, non dicam Europæ prospicere eodem possit nostra Thuringia, cirrà defectu n, si sint, qui id expectant. Ad minimum cuius jam copia datur, ex hisce oris exportatum glastum propriis manibus eisdem in usus, cum factore, sollicitare.

Uti enim in genere conveniunt  $\ominus$  ia volatilium  $\square$  nosa viribus generalibus; ita perinde fuerit, utrum ex vegetabilibus seligas.

Præcipuè verò hoc ipsum isatidis  $\ominus$  volatile, ceu jam cap. 5. id tetigimus, egregium constituit antiscorbuticum, angina & aliis inflammationibus medetur & eadem præstat, quæ in vigorando sanguine alia similia celebrantur facere. Quin & ipsius præparati glastum magna, vel vulgi experimento, angina medetur, & faucium quibusvis inflammationibus præsentaneum est remedium, si gargarisatio cum infuso liquore instituitur. Imo ipsum liquorem volatilem mitiorem gargarismatis hujusmodi non raro miscuimus, ceu alias  $\oplus$  cale nostru, vel  $\oplus$  statu, (quod pro diverso tractandi modo & sexagulare & cubicum exhibere facillimè est, neque enim adeò propria  $\ominus$  ibus sunt figura, uti vulgò statuum, quin unum idemque aliam cudere possit,) proficua esse, notum est.

Tacemus hoc loco, quæ de colore caruleo & viridi ex  $\ominus$  is volatilium experimentis deduci ulterius possent, quò & cineres v. c. absinthii paulò intensius & diutius calcinata, &  $\oplus$   $\ominus$   $\ast$  ci, lixivium cæruleum præbentes, referre possemus, cum alibi intentio sit de his ipsis disputare. Sufficiat hoc loco textus Paracelsicus, exl. 3. philosoph. tract. 3. c. 3. p. 46. colores provenire ex  $\Delta$  re, quod, licet hosce in se non habeat, eosdem tamen possidet ratione proprii sui  $\ominus$  is &  $\Delta$  ii, qui hisce pollent, idemque mutant, ex quo superius circa hoc asserta lucem sibi mutuantur.

Nec tacebimus, in asserti hujus fidem, præter  $\ominus$  volatile, quod præiens adesse ex superioribus concessum est,  $\Delta$  is præsentiam demonstrari posse non solum ex  $\Delta$  reo, quod idem per supra dicta claret & conceilium non minus est; sed etiam, si si-

dem deroges, experimento alio, eoque novo, & quod pluribus dignum esset excutere.

Affundas quæso, ☉ à dilutione glâti residuo, seu perfecte  $\Omega$ to, seu amplius calcinato, ubi flammâ id comburitur & ardet, aquam calidam, & hinc lixivio inde factò, (ita id vocabimus, licet non effervescat cum acidis) misceas acidâ, v. g.  $\Phi$ -li, vel alia, & manifestè seidem odor naribus offeret, qui in præparatione  $\Delta$  aurati  $\Phi$  i apparet, & liquor ipse  $\Delta$  colore exhibebit, quod his mediis  $\Sigma$ rum in fundo subsidebit flavescens, niterius, filtratione prægressa, exiccandum. En sulphur uegerabile! colorum originem ac fundamentum, quod adeò la-tuerat! Si auratum id mecum uocare lubido sit, non erraveris.

Non dicemus jam pluribus, plantâs quasdam tam decoctione, quàm distillatione falsum acquirere sa-porem à  $\Theta$ le volatili, ceu ex *foliis cardus benedicti*  $\Sigma$ -us efficacissimus aurei coloris, saporemque lixi-vii ferè habens à sale volatili, describitur à *Sennerto in institutionibus l. 5. part. 3. sect. 3. cap. 5. pag. 1350. & decoctum ex chamamilo Romano triplicatum ad calculum saporem falsum acquirit, à sale suo volatili, ut jurare quis ausit, pugillos aliquot salis eu-hnariii in eo esse liquefactos, teste Simone Pauli in quadripart. botan. class. terr. p. 255. Quin idem fit in nonnullis mineralibus & metallicis, uti in præpara-tione  $\Sigma$ æ  $\Theta$ tis cum  $\Phi$ ro liquor manifestò sit  $\Theta$ inas: qui modus, uti in Germaniâ dudum vel publicis scriptis plurimorum innoruit, & eodem modo rob  $\Theta$ le nostrum fit; ita frustrâ sunt, qui involucris hoc arcanum tegere, & inventionis gloriam sibi attri-buere satagunt.*

#### CAPUT X.

##### De Salibus volatilibus oleosis reddendis.

Saturare magis & miscere  $\Theta$ ia volatililia cum o-leis, inter alia chemicorum inventa non mini-mi pretii est  $\Sigma$ phæris, seu, ut ingrator sapor odor-que velo hoc occulteretur, seu, ut in vulgus nota medicamenta pro magis arcanis & non imitandis habeantur, prout cusuivis scopus in hoc variat, seu, qui optimus est finis, ut hoc artificio promptius a-gant, & stomacho minus negotii creent.

Duo enim inprimis incommoda à  $\Theta$ ibus volatili-bus indiscriminatim usurpatis observantur ab ac-curatoriis præcticis, alterum, quod continuatâ usurpatione appetitum dejiciunt, & lassitudine hinc torpida membra maectent magis, cum acida-lum in recessu menstruum stomachicum absorbeant & invertant, ceu id à fixioribus quibusdam lapidi-bus  $\Sigma$  & pulveribus nephriticis secretoriis non raro quoque obtingit: alterum quod in hypocondriacis & scorbüticis, quorum sanguis magis rare-factus est, & facilius bullit, sæpe, quæ quæta sunt, excitant & procidunt symptomata. Observavimus id ipsum in  $\Sigma$ -u cochleariæ sæpius, etiam, qui ad extractionem v. gr.  $\Phi$ ium aliorumque tantum erat adhibitus. Adeo facilis est error, si specinca hæc vel illa credamus occultâ magis; quàm certâ & de-finitâ ratione morbum oppugnare.

Magis scilicet conveniunt hæc omnia ubi vel fi-xiores & torpidiores sunt humores, & acidi, au-steri pontici delinquant: vel, ubi  $\Delta$  sanguinis con-sortio seri proportionato eger, ceu in maniâ, me-

lancholiâ; affectibus soporosis, hysteriis, fixiori-bus hypocondriacis, item præcordialibus anxietatibus, paralyti, obstructione nervorum, epilepsia etiam, non effrenis ebullitionis impetus in cau-sâ est, & similibus aliis nervosi & venosi generis vitii, quæ liberum pororum meatum, & suaviter demulceri efflagitant.

Licet autem combinatio  $\Theta$ is volatilis &  $\Phi$ orum  $\Omega$ latorum aromaticorum, ut &  $\Sigma$ , &  $\Sigma$ -us  $\Theta$ is  $\Sigma$ ci videatur, & hinc inde scribatur perdifficilis; attamea utrorumque, imò singulorum longè facil-lima est, si quis naturam rerum exploratam habeat, neque tam assertis auctorum, vel terminorum lusi-bus nimis innæreat.

Si enim recipias v. gr.  $\Sigma$ -um  $\Sigma$ ci per se co-gulatum, seu crystallos ejusdem, in fundo vitri sen-sim & sensim subsidentes, vel quoque ipsum  $\Sigma$ -um seu  $\Theta$ le volatile aquâ non solutum, (quid enim ali-ud est hic  $\Sigma$ -us, quàm aqua  $\Theta$ le volatili incubata?) v. g. p. ij.  $\Phi$ ei aromatici, anisi, caryophyllorum &c. p. s. vel j. & ubi mista per pauillum temporis ipa-turum steterit, addas  $\Sigma$  rectificati q. l. v. gr. p. iij. vel vj. leni digestionem statim miscentur, ut vel per se dispensari eadem possint: vel quod melius, in usus longè nobilissimos per  $\Sigma$  cum  $\Omega$ lata hæc omnia asserventur.

Hoc modo intra semihoram ferè hæc conjuncta exhibere licet, & perspicere thesæos vim, quod  $\Sigma$   $\Theta$ is  $\Sigma$ ci coagulet  $\Sigma$ , id quod uti apparet quidem ip rei veritate, ita facillimum judicatu est, unde hæc fit coagulatio, & quantum illi sit tribuendum.

Quin, ut faciliori operâ & sumptibus hæc con-fiant, ipsum  $\Sigma$ -um  $\Theta$ is  $\Sigma$ ci anisatum, aromaticum, hypocondriacum, utcumque expuratum, reddere jam facillimum erit, simplicium ipsorum accessio-ne, modò non percelleris prædicto coagulationis fulmine.

Ex vegetabili  $\Theta$ le volatili id obtinetur quàm fa-cillimè, si posteriori hoc modo aromatica addan-tur  $\Phi$ osa, & unâ cum  $\Sigma$  juncta  $\Omega$ lentur: neque priori omninò res erit frustranea, præcipuè, si di-ligenti abstractione concentratum fuerit  $\Theta$  volatile; minus tamen potestatis in olea  $\Omega$ lata habet idem, tenerum ac delicatum quod diximus, quàm  $\Sigma$ -us  $\Theta$ is  $\Sigma$ ci.

Miseri hinc idem potest  $\Theta$  volatile  $\Phi$ osum cum essentis, &  $\Sigma$ is aromaticis ac balsamicis, magno cum effectu, inde enim medicamenta emergunt longè utilissima, & si qua alia, feliciter se in mor-borum speciebus gerentia.

Côferri hic possunt, quæ in eandem rem commen-tatus est personatus ille, sed doctissimus Leonicius, *metamorphos. Apollin. & Esculap. p. 29. & seqq.*

Memoriam hic sinit, quod excellentissimus D. D. Tackius ante aliquot annos, cum de experimèto no-stro sermones invicem cæderemus, nobis retulit, quendam parare ex herbis nitrum inflammabile, ut commune, exitare etiam  $\Theta$ ia volatililia ex plan-tis  $\Omega$ landi modum apud *Fer. alium libro de abissis rerum causis*, quem ipse fecerit aliquoties. Descri-bitur modus hic sub titulo *quinta essentia*, in quâ maxima sit proprietatis efficacia, loco citato cap. 18. pag. 264. Primum, scribit, è re subjectâ aquam lento vaporario proleatant, hæc deinde faeces res-purgant, ut secundò humorem eliciant, sicque sep-tenâ respiratione & expiratione faeces torreri non sinunt, & ex his vim facultatemque omnem exhauriunt, aquæ, maximeque assidenti oleo innixam, que

que ad multa utilis accommodataque sit. Quin etiam exceptas aquas vase pellicani effigie munita agitatione anfractuque longo circulant, quò hæ vires sortite efficacissimas in quintæ illius essentia naruram vix ulli corruptelæ obnoxiam facessant.

Refertur etiam huc meretur primum ens plantarum, quod describitur à Febure, vol. 1. pag. 303. atque hinc inde sparsim tradita, inprimis, quod Arragofius ad Cratonem scribit epist. 55. p. 73. ex lib. VI, quantumvis rectificati vix 36. Spirituum concretorum, seu  $\Theta$ lis volatilis extrahi, reliquum ve-

ro aquam inspidam esse, ex quo lucem acquirere possunt, qua *part. 1. cap. 5. p. 41.* Scripsimus; sed tempus jam est, ut colophonem hæc imponamus.

Finimus verbis Polybii lib. 12. *histor. ἢ πολυπραγμοσύνη πολλῆς ἰσῶ προσειῶν ἑλασσοειας, καὶ σαπάνης, μέγα δὲ τι συμβάλλει, καὶ μίγξιόν ἐστι μέρος ὁ ἰατρικόν.* Illa verum curiosa inquisitio, quam suo pre Marte facere aliquis instituit, magnis constat laboribus, magno sumtu; cæterum ad medicinam multum confert, atque a deo pars illius est peritissima.

## T A N T V M.

PHARMACOPŌIÆ  
MEDICO-CHYMICÆ,  
LIBER QVINTVS.  
DE ZOOLOGIA.



ZOOLOGIA est pars Pharmacopœiæ, quæ Medicamenta ex Animalibus desumpta recenset.

N. Animalia pura, tam viva quam interempta (licet hæc animalia appellare.) De urisque commone hic expedit, eligenda esse, quæ extra dispositionem morbosam & hinc detrimentosam constituta sunt. Itaque si ex vivis experis, provideas, sana ea sunt: sin ex interemptis, interempta illa adhibeas morie violentiâ extrinsecus accedente. Etenim experitur medicamentalis cuiusque rei substantia, eaque ad medicationem apta, adeoque facultatibus morbofis destituta, salubribus è contra tincturis delibuta. Hæc inprimis pars rei spiritiosa est, in naturali scilicet dispositione constituta, facultatibusque peregrinis orba. Nimirum hæc, ut morte naturalis paulatim senescens consumitur, curriculumque suo destinato perfecta, in principia sua resolvitur: ita eadem ipsa, si flamma vitalis violenter exinguatur, superstes aliquandiu manet, nec à corpore separatur, donec hujus dissolutione & ipsa dissolvatur. Et quidem talis fere illa superstes suppetit, qualis erat, dum flamma illa exinabat, id est, salubribus, insalubribusve tincturis imbuta. Hinc itaque non raro mira cadaverum facultates eluceni, veluti præ reliquis est vis illa formatrix, non modò è cineribus vegetabilium suscitabilis, (teste Sennerto, ex Quercetano & Polono, ut & ex Libavio, teste Cl. Hortio epistolâ ea de re ad me missâ, teste item Vigenario Gallo, in tractatu Gallico, de igne & Sale, pag. 262.) sed & in animalium quorundam cineribus demonstrabilis. Hujus rei historiam, cum Parisiis

degerem, cum verissimam mihi retulit Doctor Medicinæ Parisiensis, nomine Certain, vir vel ætatis ratione fide dignus, videlicet sibi in macerari nec cineris cancerorum, tam perfectiorum, quam imperfectiorum in liquore natantium: Simili ratione in  $\nabla$  stillatæ spermatis ranarum, sibi ranarum imagines quondam fuisse representatas, testis est Vir Excellentissimus Joan. Daniel Horstius, in Academia Ma purgenfi, Medicinæ Professor publicus, Amicus meus integerrimus. Non minus è in perfectiorum animalium ossibus idem accidere, præter alios refert, Robertus Flud, de Fluctibus, Medicus Anglus, Scrutator naturæ sagacissimus. Et quæso quid causa subest, quod solum animalia mactata culinis expiantur, posthæbitis que secus obierunt, nisi sit quod illa balsamica, seu spiritali prædita sunt substantiâ, ad nutritionem requisitâ, hæc vel eadem destituta sint, vel inquinatam & insalubrem possident? In Medicis difficultatibus non postrema est, quæ etiam doctissimos macerat, unde scilicet facultates occultiores Medicamentorum suavit. Nimirum alii Forma mixta eas acceptas referunt, alii Forma separata relicta vestigio: ne dicam de peculiari qualitarum primarum mixtione, quam alii ponunt. Verum anne satius sit, difficultates hæc & similes hoc ipso, quod p'sui, fundamentò dirimere, quam Eritia citra necessitatem multiplicare, cuiuslibet pro arbitrio de judicandum; nec enim quemquam cogo, sed saltem Philosophicâ libertate mixtum modum suggero è difficultatibus emergendi, & quidem ejusmodi, quem (non novitatis accules) tota Stoicorum schola olim docuit. Videtis Quercetan. libr. de Veritate Hermetic. Medicin. cap. 10. Nec est quod



quod hinc metuis simplicitati formarum hac ratione derogari, simplices quidem sunt forma, id faceret, sed & materiale, non ut communitur fingitur simpliciter spiritalis. Caveas autem ne huc spiritum divinum hominis retrahas: hic enim, ut sublimioris est originis, ita & altioris indaginis.

Quia Epistola Horstiana mentionem feci, ejus verba subungere placet, qua sunt. Quod atinet fuscitabilem vinum formaticem, certe sapoque D. Georgius Moltherus Med. Wezlar. retulit, non semel se urticam vidisse in  $\nabla$  congelata. Mihi est sal Absynthii, cujus ope, vera loquor, totum Absynthium tibi ponam ob oculos. Hac Horstius; quibus & hoc subjicere volui, quod certâ quadam operatione Sal. com. Absynthii volatile elevatum Alembici lateribus adhærendo plantam suam dilucidè repræsentet.

Classes Zoologia sunt quatuor.

1. Animalia terrestria exhibet, eaque perfectiora.
2. Aves recenset.
3. Pisces describit.
4. Insecta subjungit.

HOFMAN. Zoologia est pars Pharmacopæia, Medicamenta ex animalibus desumpta recensent, vel Zoologia est Ars modum tradens, quomodo animalia in Medicum usum trahi debeant, ut sanitas corporis humani inde vel conservari, vel reparari possit.

N. Animalia pura, tam viva, quam incepta. Animalia vel tota integra, vel ipsorum partes, vel excrementa in usum veniunt Medicum. Integris scilicet utitur, quia sæpe cœoniam integram, vel cuticulum, vel ranam, vel caneros, vel alia animalia adhibemus. Ex partibus vero animalium v. g. Epar Lupi, pulmōnes vulp. os de corde cervi, cranium humanum &c. Ab excrementis, ut cornua, ungues, pili, penne, fel, sterces, mel, ova, cera, &c. quo etiã genere Moichum, Zibetham & alia comprehendimus. Hac omnia sunt in usum vocanda, quando justam suam magnitudinem sunt sortita, & mediam habentia ætatem bono corporis habitu prædita sunt optimâ fruentur valetudine, & que neque ætate aut ægitudine aliqua sunt absumpta. Sin ex interceptis animalibus medicamenta expectis, illa exhibeas, que morte violentâ extrinsecus accedente interierunt. Sic enim spiritus infusus humidumque radicalem seu balsamum naturale, quod alias in senescentibus ac moribundis corporibus sensim consumitur, integrum & superites aliquid manet, nec à corpore separatur, donec hujus dissolutione & ipsum dissolvatur. Expectentia enim docet, cranium humanum, cornu cervi, & aliorum animalium partes, quando illa balsamica substantia surgent, vires suas medicamentosas retinere. Ideoque Medicus merito de hac sollicitus sit oportet, eam nisi illam reservet, non faciliè aliquid laude dignum illis efficere possit.

Fit illa formatrix non modo è cineribus vegetabilium suscipitur &c. Palligenesta vocatur seu resistit vegetabilium, quam etiã in animalium quorundam cineribus demonstrare nonnulli volunt. Phantasia ludibriis multum sæpè inest ponderis, plus etiã quàm in ipsis oculis. Et faciliè nobis blandimur in rebus, quas libenter volumus contingere, & nunquam prior fidei lapsus, quàm si falsæ rei gravis existerit. Antiquar. Nec parum mirandum est, qualis sibi ex singulari curiositate imaginentur nonnulli, ne aliis minus ingentios & oculari videantur. Unde Noddy, Angelus Robertus à Boyle in Testaminibus physiologicis de exper. qua non succedunt p. 114. Magno perit veror, inquit, ne, qui se ejusmodi plantarum simulachra in glacie vidisse præsententur, imaginationem non minus, quàm oculos ad hoc spectaculum adhibuerint. Necratio deest, quæ hanc idearum repræsentationem in plantarum cineribus refert. In violentâ enim illâ calcinatione destruitur proximum seminalis ideæ receptaculum, quo fit, ut hinc factâ jactura nullus postea ideæ motus aut elevatio fieri possit.

In Medicis difficultatibus non potestrema est, quæ etiã ad hunc usum macerat, unde scilicet facultates occultiores medicamentorum suarum? In hac controversia ipsa rerum creatio Nos informare potest. Omnibus enim medicamentis dotem suam conciliet non rixosum quantum Elementarium conjugum, nec ulla alia formarum mixtio, sed Injuss, seu Fiat Verbis Conditorie, ipsis

liberalissima bonitate in prestatum viculum, constituta cuique dierum serie spirituum attenuatione delabentium solatium indidit, & suo veluti sigillo insculpsit. Unde & juxta Cl. Helmont, sunt Iussus Dei, quo sunt id, quod sunt, & agunt, quod agere iussu. Scilicet formæ medicamentorum subordinatæ cum ipsis specificis animatorum formis, que nimirum sine his nec esse, nec subsistere, nec actiones suas exlequi possunt, fuerunt creatæ & proinde cum ipsa conjungitur rei anima propagantur, & remanent postmodum etiã anima decedente, ut finem illum, ad quem à Deo creatæ sunt, præstent, suumque homini in Medicina usum exhibent.

Classis Zoologia sunt quatuor. 1. Animalia terrestria exhibet, eaque perfectiora. 2. Aves & Pisces non sunt Animalia imperfectiora, non Aves nec pisces; licet & in suo genere satis perfecti sint. Diastemon ingenii absque legibus Logice & usu distinctionum metaphysicarum faciliè labyrinthicas incidit plagas.

## CLASSIS I.

### De Animalibus terrestribus perfectioribus.

#### ¶ I. Agnus.

Αγνός, άπόδος, tin Lamb; Schaaf. Un agneau. The Lamb, (or young Sheep.) Ven Lam; (of young Sheep.)

#### OFFICIN. NAT.

1. Pulmones, (cùm recentes, tùm siccati.) 2. Fel.
3. Lana. 4. Ossa incinerata. 5. Coagulum.

#### Vires.

1. Pulmo attritus ac calcamentis contractos, ab inflammationibus cœuetur (impositus.) vide Ovis.
2. Fel, ad morbum comitalem exhibetur.
3. Lana (cum corio) anginae, aliisque colli tum moribus leniendis ac molliendis confert, (imposita.)
4. Ossa incinerata, consolidationem vulnorum, etiam corum, quæ difficilis sunt consolidationis, consolidant.
5. Coagulum, valet ad venena, ad Lac coagulum, ad morsus venenatos (cum  $\nabla$  potum.)

HOFMAN. Agnus.) Αγνός, άπόδος. Ein Lamm. Schaaf. Officin. sunt I. Pulmones. 2. Fel. 3. Lana. 4. Ossa incinerata. 5. Coagulum. Hujus Pulmones cùm recentes tùm siccati in usum veniunt: præteritur ex aquo pingui & rosulfo. Siccaturu extempta aspera arteria in vase æquino imposita clibano, & refrigerati reponuntur in loco siccato. Fel non solum ad epilepsiam, sed & cachectiam exhibetur effrenæ chelidoni associatum. Lana cum corio Anginae non solum & aliis colli tum moribus, sed etiam dentitionis infantum difficili leniendo collo appensa confert. Ossa incinerata in omni alv. illura noxiabilem præstant effectum. Coagulum contra Aconiti potum in vino & Lac concretum in aceto convenienter adhibetur.

#### ¶ II. Alces.

Αλκός, Alces, magna bestia, Casari, Albert. Magni. (cui & Equicervus) Olao Magno, Mikald. Lov. Lomnio. Etend. Un Elan, The Elk, Ven Es lant.

Animal est gregarium bifidum, ad cervi figuram accedens, quo tamen majus est, natuâ timidum, comitiali morbo obnoxium.

#### OFFICIN.

OFFICIN. NAT.

1. Cornu. 2. Ungula, ac 3. Nervi.

Vires.

1. Cornu, cui plus tribuitur quam Ungula.  
2. Ungula specificâ virtute celebratur aduersus Epilepsiam, tum præuacendo, tum curando, idque usu tam interno, quam externo.  
Internè propinquant scobs, & præparata subjun-

ctâ.  
Externè includitur particula annulo, gestaturque digito qui minimo proximus est, ut palmam respiciat: Inditur itidem pugno, applicatur pulsui, immittitur in aurem, (sinistram,) suspenditur de collo, ut cutim attingat.

Dosis ℞b. & ultra ℞j.

N. 1. Dignoscitur odore, quem grauum suffitu exhibet.

N. 2. Referunt, non quolibet huius speciei animalis malo Epileptico corripit; nec omnia eadem proprietate prædita esse, sed pro ætate, sexu, tempore, & ipsius etiam unguis ratione, plurimum variare. Fœmina unguis hanc facultate nequaquam pollere, sed maris solum; nec pulli, sed adulti, idque eo tempore, quo in Venereâ ferri incipit, (inter Festum assumptionis Mariæ & natiuitatis eiusdem,) Plus etiam unguibus posterioribus, quam anterioribus tribuunt, & horum quidam pedi (quod vulgatis) dextro, alii sinistro. Sunt qui velint has unguas ab animali adhuc viuente, dicto tempore præscindendas esse. Andr. Bacc. l. de Alce.

3. Nervi circumligantur membris spasmus obnoxiiis.

PRÆPAR. Ex Cornu.

1. Preparari potest uti corn. Cervi & Uri.
2. Vaporari sicuti C C. philosophicè calcinatum.
3. Galreda exinde confici.
4. Spiritus.
5. Sal volatile.
6. Oleum.

PRÆPAR. Ex Ungulis.

1. Ungula præparata, lege communi.
2. Magisterium fit l. c. aceto, (alii malunt spir. vitrioli) ac oleo Tartari.
3. Sunt qui aquam ex medulla cerebri destillatam, pro arcano Epileptico habent. Vide in homine.
4. Exhibere itidem poterit Oleum Liquorem ac Sal volatile, l. com.

N. Cum in Finlandia degerem præfectus institutioni Generosissimi Gustavi. Jura. Everhardi Filii, qui jam Generalem Majorem in Suecico Exercitu agit celeberrimum, transiissam Alcen, Generosissima illius Matriviidua à seruis præsentatam vidi 17. palmos altam.

HOFMAN. Alce.) Ungula & Nervi in medicum usum accersantur. Ungula specificâ virtute celebratur contra Epilepsiam &c.) Hoc uno vel altero experimento se probasse tradit L. Lemnius. Mirabilis etiam portunculâ ejusdem in aurem sinistram missâ & aliquamdiu veluti scalpendo motâ id ipsum expertus est scilicet

eventu in verè Epileptico, idque miraculi loco habitum est. Io. hanner. Agriola, Ammonius &c. idem effici tradunt (suspensâ vel gestatâ Ungulae particulâ, ut cutim attingat. Sed eligenda est ungula dextri pedis posterioris. Non desunt tamen, qui in dubium vocant hanc vim specificam Ungulae Alcis aut Epilepticam, sed prorsus invalidam in hoc symptomate judicant. vid. Epistol. Medic. à Laurenti. Scholtz. edit. p. 60. Epistol. 49. Verùm si caurelae istæ à D. Autore in eligendâ Alcis unguilâ tradita probè observentur, non dubito, quod omnium expectationi tam sæpius per experientiam probata sit responsura.

N. Hic etiam Cornu Alcis non prætereamus, cum in epilepticis insultibus, variolis, morbillis &c. vel cum rasura vel Philo- sophicè & præparatum miræ sit virtutis, quâ nec caret Fius Sal volatile, item gelatina, usum etiam observavimus diaphoreticum, licet particulæ salinæ cum sulphureis sint dempta, quæ illarum absentia vel diminutio nihil arguit, alia enim ignis, alia stomachi est resolutio cum remediis adaptatione.

Præpar. ex Ungulis. Magisterium fit vel cum Aceto (alii malunt spir. Vitri &c.) quod cum sp. Nier. abstrahendo, non tanto cum ol. tartari præparatum est, præstantius erit. Eleganter etiam ex Cornu Alcis per sp. vitrioli post mediocrem huius abstractio- nem copiosâ aquæ l. aëusione præcipitando paratur, sed hoc potius ad alterandum & adstringendum adhibetur, quam ad sudorem movendum.

3. Sunt qui aquam ex medulla cerebri destillatam &c.) Non solum Aquam, sed & spiritum cum Sale volatili per retortam Ane aperto exinde distillari potest.

¶ III. Aper.

Mas, Topos, Verres sylvaticus, Wildschwein/ Eber. Un Sanglier. A Wild Boar. Gen wild Bercken/ Swine of Beer. Fœmina, sus fera, scropha sylv. wilde Sau. A wild Sow. Wilde Soeh. Porcellus sylvest. Frischling. A wild Pig. wilde Big Bercken, of Berckenstein.

Vescitur glandibus, nucibus faginis, castaneis, radicibus filicis, angel. & similibus. Coit initio Hyemis, parit Vere.

OFFICIN. NAT.

1. Adeps. 2. Dens. 3. Genitalia. 4. Fel. 5. Stercus. 6. Urina.

Vires.

1. Aper, ut verri domestico cognatus est, ita & vires communes obtinet, sed fortiores. Hinc recipitur adeps ad unguentum armarium, commendatur peculiariter ad laterum dolores leniendos, materiamque molliendam: rejections sanguinis sistit, (in- fo vel vinopatum,) ad rupta & convulsa, (ex fo bibitur,) luxatis (cum fo rosar.) medetur. Diosc.

2. Dens specificè in pleuritide exhibetur: cynanchen (cum Ol. Lini inunctus vel & exhibitus) curat.

Dosis ℞j.

3. Genitalia & Testiculi ad Veneris impotentiam ac proliferationem faciunt.

4. Fel strumas discutit.

[Urina & cerebrum apri, in vesica in fumo suspensa, in Linimentum coeunt, tinea utile.]

5. Stercus aridum (porcum) rejections sanguinis sistere creditur, id quod etiam præstat extrinsecus ad motum.

6. Urina comminuit specificè vesicæ calculos, eosque expellit.

(Lapis porcinus, ex apri vesicula fellea, Piedra de Puerco Lusitanis, Ictericis commendatur.)

PRÆPARATA.

V. gr.

1. Dens præparat. leg. com.

2. Fieri etiam potest *Magisterium* ex dente, solvendo cum Acet. destill. & præcipitando cum Sp.  $\text{O}$  i vel Ol. Tartari.

N. Dens apri mucilaginosus valde est, ideoque congelascit nonnunquam in fundo præparatum. Hanc congelascentiam ut præcaveam, solent igni aliquantulum exponere & urere.

3. Sunt & qui  $\nabla$ m ex sanguine cum plantis refrigerantibus & humectantibus destillatam in Atrophia magnificiunt. *Harm. in præf.*

HOFMAN. *Aper.*) Hujus 1. *Adeps*. 2. *Dens*. 3. *Geniudia*. 4. *Fel*. 5. *Seruus*. 6. *Urina in usu suæ frequentissima*. Fel strumas discutit, illicum venerem stimulat.

N. Communiter *Sanguinem* etiam *porcolleum sive vestrum* cum cochleis & cancris aliisque herbis specificis destillatum in atrophia curandâ commendant.

¶ IV. *Asinus*.

Mas  $\text{E}$ fel. Un  $\text{A}$ snè. *A Hee-Asi*.  $\text{E}$ en  $\text{E}$ -  
fel.  
Fœmina  $\text{E}$ felin. *A Schee-Asi*.  $\text{E}$ en  $\text{E}$ zelin-  
nt.  
Pallus  $\text{F}$ ällin. *The foal or Colt of an Asi*.  
 $\text{E}$ en  $\text{D}$ eute van een  $\text{E}$ zel.

Animal est pigrum, melancholicum, vivax (ad annos 30.) mense 12. pariens.

OFFICIN. NAT.

1. *Ungula*. 2. *Sanguis*. 3. *Lac*. 4. *Urina*. 5. *Seruus*. 6. *Adeps*. 7. *Pili*.

Vites.

1. *Ungula* in morbo comitali unguis alci vicaria censetur: (datur per mensem diebus continuis ad  $\text{Z}$ 6.)

Extrinsecus commendatur cinis ad discutendas strumas & sanandos perionones (cum oleo inunctus) ad rimas cutis consolidandas; apostemata discutienda, pterygium oculorum tollendum, (cum lacte mulieris instillatus,) ad foetum mortuum eliminandum, (in suffitu,) ad Epilepticas & Hystericas excitandas (nidore.)

2. *Sanguis* sudorem ciet; pone aures s. ex auro extractus, linteis susceptus & interveniente linteis illius infusione assumptus, melancholici humoris ferociam dicitur mitigare, morbosque incantatione introductos arce: sunt & qui eundem ad febrium quotidianarum exhibent. Pulli asini sanguis icterum curat.

3. *Lac* nutrit, abstergit fortiter; hinc utile in Pthiisi, in morbis ventriculi, renum abscessu, vesicæ lithiassi, arthriticis doloribus, laxat nimir. alvum, abstergit vias utinarias, ciet menses.

Extrinsecus adhibitum, stabilis gingivas, compescit dolores podagricos, (cum stercore cataplasmatum) facieque gratum conciliat pallorem (illitum.)

Exhibetur ab  $\text{Z}$ iv. ad x.

4. *Urina* medetur peculiariter morbis renum, (Dioscorides) tum & scabiei, (canum urinâ eâ imbutum imponitur.) Verrucis & callis, membrorum atrophie & paralyti, podagricisque doloribus  $\text{B}$ cc.

4. *Urinam pulli asinorum, unguam asina incineratam, subige addendo acungiam asini, cum tantillo spica Indica ad odorem.*

Fac Unguentum.

5. *Adeps* Cicatrices concolores reddit.

6. *Seruus* sanguinem fistit, (pennis vel ustum, vel emplastri instar impositum, naribusve adnotum.)

(Syrupum quidam inde parant.)

7. *Pellis*, loco calcitræ imposita, infantum terrorem arcece dicitur.

HOFMAN. *Asini*.) Hujus 1. *Ungula*. 2. *Sanguis*. 3. *Lac*. 4. *Urina*. 5. *Seruus*. 6. *Adeps*. 7. *Pili* in usu sunt.

N. Sed *D. Auro Carnem Asini* omisit, scil. pulli, quæ in curandâ lepra à quibusdam valde commendatur. Phisicis etiam præscribit *Plinius Lib. 15. cap. 7. Thon. Bartholin. Coen. VI. hisor. 3.*

In *Sanguine* singulare laret arcæum contra Maniam *D. D. Tobann. Michasin p. m.* hoc solo in Aula Alrcburgensi Maniaci summi cum euphorisæ. Secatur scil. asina venâ ad aures, intinguntur linteæ & exsiccantur, deinde extahitur etuor cum aquâ s. hy. perici & propinatur, egregè movet sudorem.

*Lac nutrit* etc.) Agrii itomachus cibus dulcioribus per tres aut quatuor dies reficiendus est, post die quantâ vel quotâ tempore matut. no decem vel duodecim aut plures uncias lactis asinini additâ unciâ unâ Sacchari candidi æger calidè ebibat, & tres dies jejuret. Tempore vespertino duabus vel tribus horis ante coenam eodem modo, ut prædictum, eo utatur Lactè. Cavendum tamen, ne quid acidi bibat aut comedat æger tempore curationis. Nec minus usus lactis asinini frequens & ad podagram præservandam, in primis ex calidis ac terosis humoribus ortam, & tunc assumentum diarum vel trium librarum pondere cum Saccharo.

*Seruus sanguinem fistit* &c.) tempore in primis verno collectum, & quidem juniorum laudatur. Non desunt, qui ex hoc Syrupum conficiunt, quem Garcinonis & Brevortius in suâ medicinâ pauperum miè commendant.

*Pili* cum pelle loco calcitræ impositi infantum terrorem arcent.

N. Hic etiam mentio faciendâ est *Sordium Asini* in auribus deluscentium, quæ temporibus illius somnum conciliant, in febribus cum agrypnia conjunctis singulare sunt remedium.

N. *Lichen Asine* pilos facit crescentes.

¶ V. *Bovis*.

Mas  $\text{T}$ aurus,  $\text{T}$ aurus,  $\text{D}$ ehse. Un  $\text{T}$ auræu.  $\text{O}$ x, or  $\text{B}$ ull.  $\text{E}$ en  $\text{O}$ s / of  $\text{O}$ ffe / en  $\text{B}$ arr / of  $\text{S}$ tier.  
Fœmina  $\text{F}$ œc  $\text{V}$ acca  $\text{R}$ uhe.  $\text{A}$   $\text{C}$ ovv.  $\text{E}$ en  $\text{R}$ oe.  
Vitulus, vide infra.

Animal est vulgè notissimum, vitam ad annos viginti producere aptum natum. Coit ferè medio Vere vel Autumno.

OFFICIN. NAT.

1. *Cornu*. 2. *Fel*. 3. *Iecur*. 4. *Splen*. 5. *Sanguis*. 6. *Medulla*. 7. *Seruum*. 8. *Acungia*. 9. *Ungula*. 10. *Urina*. 11. *Seruus*. 12. *Lapilli*. 13. *Lac*, & inde 14. *Bulyrium*, ac 15. *Cafesus*. 16. *Priapus*. 17. *Osfa*.

Vires.

1. *Cornu* rari ulus est: vidi tamen scobem exhiberi contra Epilepsiam, adhibetur quoque in suffitu, ad ærem contagiosum corrigendum.

2. *Fel* bubulum seu taurinum præstat ferè omnium quadrupedum fellibus: specificè aurium medetur suffuro, ulceri, ac dolori, (mixtum cum lacte mulieris aut caprino, & cum cotone impositum,) alvum movet, (in Hysteribus,) (& hæmorrhoides.)

3. *Iecur*

3. *Feccur*, rari usus est, ejusque loco vituli epar, pro hepate scilicet corroborando, in decoctis adhiberi ferè solet.

4. *Splen*, inservit potissimum decoctioni ac extractioni pro arcenda splenis duritie, mensiumque sup-pressionione. Sunt & qui extrinsecus spleni illinunt.

5. *Sanguis*, intrinsecus singularem opem fert dysentericis, mensium fluxui, & aliis hæmorrhagiis. Ex-teriuscutis discutit & emollit tumores, maculas faciei extergit, (*illitum*) [verruca tollit.]

6. *Medulla*, post cervinam & vitulinam proximum bonitatis locum habet: præter vires generales (cum vino *illita*, & tremencia membra reficit, nervis induratis confert.

7. *Serum seu Adeps*, præter vires generales, usurpatur specialiter ad mordicionem intestinorum, & tenebrum, ut & ad ulcera & rimas labiorum, podagricis & Scirrhosis affectibus. medetur.

N. *Præferunt qui à Renib. colligitur.*

8. *Unguia ex unguis, Klaven-Schmalz / Grease or fat from the hoofs. Neats-foot Oyl. Vet of sinet / gem acete Dny van de Noten / usitata vulgo est in molliendis tumoribus, leniendis doloribus, luxationeque articularum.*

9. *Ungula*, in cinerem combustæ copiam lactis præbent (*assumptæ*), adhiberi item solent ad accendum acrem malignum, (*in suffumigiis*.)

N. *Ungularum suffitu fugantur mures.*

10. *Urina*, aurium dolores lenit, si cum Myrrha instilletur.

11. *Stercus Vaccinum*, refrigerat, siccaturque moderatè, discutit, dolores insigniter mitigat. Hinc feliciter adhibetur, aduersionibus, inflammationibus, arthritidi, apum ac vesparum moribus, suffitu reprimi uterum prolapsum. Hydropicis in forma Cata-plasmatibus imponitur. [Ganglion curat.]

N. *Plebeji fibri ardente, vel colico dolore correptis in potu suspendunt, aut succum expressum felici cum successu propinant.*

[Loco mulci siccaturum sole, omni odore exutum Aqua Rosarum aliisque odoratis imprægnatum, pro Pulvere cyprio sumunt.]

12. *Lapillus*, ex ventriculo (Martio Mense,) vel & Lapillus è fellis vesica (Majo) extractus medetur Ictericis, specificè comminuit ac consumit calculum, si cum vino propinetur: idem præstat, si vino, quod potui datur quotidie imponatur, donec penitus consumptus sit. *Querc.*

Lapillus fellis in pulverem reductus ethrinum exhibet egregium.

13. *Lac Vaccinum*; crassum est, nutrit benè, inflat, Renum & Vesicæ dolori convenit, diarrhææ, dysentericæ, tenebrum, erosionique intestinorum succurrit (*potum*.)

N. 1. *Novet Lac Splenicis, Epaticis, Comitialibus, Veriginosis, Febricitantibus & Capite dolentibus, quod de lacte in genere notandum.*

N. 2. *Lac coagulatum cum camomilla nascitur. aq. & bac. lunip. In lacte coctis, ad dolores scorbuticos mitigandos maxime prodest (catapl.)*

[Aqua lactis destillata feri facultatibus pollet.]

[Lactè sublimato Tartari & Arabes delectantur, quod multum valet ad inebriandum.]

14. *Butyrum*, [majale] calfac. moderatè emollit, digerit, lenit, resolvit, laxat, oculorum hebetudini prodest (*inditum*), &c.

15. *Casum recens* mollis podagricorum dolores le-

nit, Epatis æstum mitigat. Exomphalo infantum succurrit (*impositus*.)

16. *Priapus Tauri (rubri)* dysentericis prodest (*tritum & exhibitum*.)

N. 1. *Mulieribus fastidium Coitus parere creditur.*

N. 2. *Vasa spermatica cum didymo combusta, sanguinis hæmorrhagiæ sistunt.*

N. 3. *Hoc Ludæorum medicamen in circumcis. For-est. in Chirurg.*

17. *Ossa*, ad corroboranda viscera, & ad accendam Epilepsiam à nonnullis adhibentur.

[Uberta Vaccæ juvenulæ cocta, indurata, pulverisata, cum aliis lac provocantibus miscentur.]

PRÆPARATA.

1. *Aqua omnium florum sive Lutaminis distilla*, destillatur MB, vel ex Cinere, Verno seu Majali tempore; ex stercore recenti vaccæ herbas depascens, prodi & hinc oleum.

Vires.

Refrigerat, discutit, adhibetur internè in dolore colico, nephritico, urina suppressa, febris, &c.

Externè imponitur locis dolentibus, ut *supra*; Commendatur & ad Ulcera cancerosa.

2. *Aqua sanguinis* fit [Majali tempore] MB.

Vires.

Summè mitigat podagram.

3. *Decoctum Splenis Bovis*, v. lib. 2.

4. *Extractum Splenis, ut & Epatis, vide lib. 2.*

N. *Crolium.*

℞. *Splenem bovis junioris castrati, scindit in laminas tenues, macerat per aliquot & p in V cum myrrha essentificato, dein exicat in aère postea cum V si a. Essentiam extrahit, abstrahit, majoris efficacia ergo addit aliquot guttulas Olei Angelica stillat.*

Vires.

Lienis obstructiones expedit, menses provocat.

Dosis ℞j. in ∇ appropriata

N *In cibano commodè exicari poterit.*

5. *Oleum ex butyro*, vide lib. 2.

6. *Tinctura fellis Tauri.*

℞. *Fella Taurorum sensim in ☉ exiccata, cum V.*

Vires.

Cosmeticum est insigne ad miraculum usque albedinem gratissimum concilians. Illinitur scilicet, linquiturque illicita per triduum, quadriduumve, ita tamen, ne aëri libero sese exponant, post eluatur aliquoties ∇ flor. fabarum, nenuphar. polygonati & similit. *Hartm. in Croll.*

H O W M A N. Bor.) Hujus Cornu. 2. Fel. 3. Feccur. 4. Splen. 5. Sanguis. 6. Medulla 7. Serum. 8. Unguia s. pinguedo. 9. Ungula. 10. Urina. 11. Stercus 12. Lapilli 13. Lac. 14. Butyrum 15. Casum. 16. Priapus. 17. Ossa in usu sunt.

Cornu Epilepsicæ medetur. Fel imprimis taurinum maxime commendatur in hydropse ascite adhuc calidum, prout ex tauro occiso sumitur, propinatum, operatur per alvum & urinam. In Clysteribus alvum proritat segnem.

Splen taurinus adhuc tepidus Lienis regioni impositus per 12. horas levamen affert splenicis, & non sine summo favore deponitur.

Ungula fragmenta fixa & sumpta si bestia non sit lasciva,

D d d sanant

sanant dysenteriam, si autem lasciviat, tunc ejus ungula est dysentericis lethalis.

Urina sanat epilepsiam, sic rusticus quidam apud Libanum de ol. & Aq. destill. filiam epilepticam lotio vaccino curavit. D. Laurent. Hoffmannus de vero usu & sero abusu Medic. chemic. p. 46. Ex hoc in Sole siccato suffumigium factum ad pudenda mane & vesperi præservat prægnantes sepe foetum mortuum emittentes ne abortiant, aut foetum mortuum excludant, hujus autem usus per mensem continuandus est.

Stercus vaccinum Majale ganglion curat calidè impositum; Et ex hoc etiam in Majo Aqua Agnium florum destillatur in calculo & torminibus infantum miræ efficacis. Externè prodest etiam hæc aqua tanquam Cosmesticum. Hoc sterus interdum refert Moschi odorem.

Lapillus ex ventriculo &c. ) Lapis in provincia Xantung. ex vac-  
carum ventriculo educitur lutei coloris, ovum aserinum ma-  
gnitudine æquat, soliditate bezoaricò cedit, levioris substan-  
tiæ, & illo præstantioris virtutis à Medicis judicatur. Minime  
ex terrestri substantiâ compositus est, sed ex minutissimis  
fibris herbarum, quæ indigestam hæc molem consumpto suc-  
co in stomacho boum convolutam in globum superinducta  
subfusca pelle, efformant; idem est cum Lapide fellis. China  
illustrata p. 206.

Butyrum Majale scil. dolores etiam artuum lenit corio cani-  
no illinitum & impositum. Ejus usus prægnantibus & hyste-  
ricis noxius est. P. Boerhaav. centur. 1. obs. 82.

N. Ex hoc cum herbis vulnerariis recent. in Majo collectis un-  
guentum viride parabile conficitur.

### ¶ VI. Bubalus.

BUBALIC, Animal est bovi figurâ & naturâ simile,  
majus tamen & crudelius, colore nigrum. Buffel.  
Un Buße. A Bufolo, or Buffle; like, but greater than,  
an Ox. Een Buffel / grooter als een Os.

#### OFFICIN. NAT.

1. Cornua & Ungula. 2. Serum. 3. Stercus, &c.

#### Vires.

1. Cornua & Ungula medentur spasmo [annulus  
exinde factus gestatur digitiis manus vel pedis.]

2. Servi, Stercoris, &c. [in vulnere tumoribus,  
sciaticis.]

#### Vires.

Ex descriptione bovis addiscere licet.

[Stercus sciaticæ tumorumque duritiei conveniens  
putatur.]

[Coagulum pulli contra potum cicuta.]

[Urina ad dolores articulares.]

[Vulva moschi odore siccata unguentariis servit.]

#### PRÆPAR.

Extractum Epatis bubuli fit eodem modo, quo  
Extractum Splenis bovis.

N. Præstantius habetur, si Sal proprium ex capite  
mortue extractum admixtum fuerit.

#### Vires.

Usus ejusdem est, cujus extractum splenis bovis,  
sed promptioris efficacis.

Dosis quoque eadem est. Hartm. in Croll. Glueky.  
in Beg.

HOEMAM. Bubulus. ) Hujus cornua & ungula (si annulus  
exinde factus digitiis manus gestatur, ) spasmo medentur.

N. Bubul. nâ vulvâ exsiccata, quia Moschi odorem spirat,  
utuncur in unguentis Mytopolæ Neapolitani. Th. Bartholin. C.  
1. Epist. Medic. 49.

### ¶ VII. Bufo.

Μόχος, Bufo

Krotte, Laasche. } palustris, qui minus vulgatus,  
Un Crapaut, } terrestris, qui vulgarior.  
Toad. Een padde.

N. Maxima fovetur antipatia inter Bufones &  
araneas, adeo ut si bufo subter araneam ponatur, cum  
impetu illum interempum hac descendat.

#### OFFICIN. NAT.

1. Ipsi Bufones, & 2. Lapis bufonites. [3. Sperma.]  
1. Bufones siccantur in aère, transfoli per caput,  
collumve; siccati asservantur pro usu.

#### Vires.

Etsi animal sit deterrimum, venenosum ac abomi-  
nabile; attamen non effugit usum Medicum, cumque  
tum internum, tum externum.

Internè pulvere ejus hydropticorum aquas per uri-  
nara educi, desperatus quidam expertus est hydropticus,  
qui præter spem attentatæ necis sanitatem illo  
acquirit. Petrus in Nosolog. p. 1. disp. de Hydrope.  
Vires in obs. de Hydrope, us & de præstig. de med.  
4. 3.

Dosis ʒʒ.

[N. Mallem ego minorem.]

Extrinfecus imponitur bufo, parte qua venter est  
anthracib. (in aceto parum maceratus,) ad efficien-  
dum sc. venenum, (quod adeo feliciter præstat, ut ar-  
rato veneno intumescat,) ingreditur itidem amule-  
ta aëri contagiolo arcendo dicata, hæmorrhagiam na-  
rium certo experimento sistit (si vel pone aures per se  
applicetur, vel pugno inclinetur, ut calefcat, vel axil-  
lis subligetur vel & collo appendatur.) Idem & cinis,  
pulvis præstare perhibetur loco afflicto inspersus. Reni-  
bus impositus aquam intercutem per urinam pellete  
dicitur. Umbilico alligatus, fluxus hysterico retrahit  
& inhibet. Plantis pedum appositus capitis cordisque  
morbis phrenetidi febrilibus succurrere statuit.

2. Lapis bufonites, Chelonites, Batrachites, Bo-  
rax. Krottenstein, Toadstone, paddestein. Gemma  
est bullæ instar, altera parte cava, altera conuexa, colo-  
ris ex fusco pallentis aliquantum fulci, interdum nigri,  
albi, [qui melior] Viridis, Verticolaris.

N. Reperiuntur in agris, affirmant tamen alij eos in  
annoisiorum, ac qui diu in arundinetis, inter rubos sen-  
tesque delinuerine, bufonum capitibus generari, cui  
ut fidem adhibeam, dissuadet quorundam magnitu-  
do.

#### Vires.

Commendatur ad pestem & venena ceu remedium  
præstantissimum (exhibitus.) Imò sunt qui asserant,  
illum gestantes à venenis tutos esse, blandoque at-  
tenu inflantibus à venenatis bestiis discutere, ac virus  
omne elicere. Casp. Bauhin. de Lapide Bezo. cap. 3.

N. Præsentè poculo venenato fertur hic lapis colorem  
mutare ac sudare.

[3. Sperma Tympaniticis applicatur.]

#### PRÆPARATA.

#### Ex Bufone.

1. Amuleta variarum descriptionum.  
Cinis Bufonis (Bufo combustus) inconsistentiam  
Urina



## ¶ VIII Canis.

Mas, Hund. Un Chien. The Dog. Een Hondt.  
 ♀ *Canis* est } *Fœmina, Hundin The Bitch. Een Teve.*  
 Catulus, iunger Hund. A Whelp *Canione*  
 ge. Hont / of hondten.

## OFFICIN. NAT.

1. *Canis integer.* 2. *Caput.* 3. *Axungia.* 4. *Fel.* 5. *Sanguis.* 6. *Stercus.* 7. *Urina.* 8. *Dens.* 9. *Pellis.* 10. *Pilus.*

Vires. 1. *Integer*, scil. vivus catulus; *veniri impossius* dolores colicos mitigat. Paretica membra confortat [balneatio in decocto hoc collecta.]

2. *Caput s. calvaria* incinerata desiccata ulcera, curat vitia sedis, rhagades & testiculorum tumores.

Intrinsef. Icterus sanat.

[Cerebrum internè Maniacorum curâ celebratur.]

3. *Axungia* canina reliquis calidior est, adhibeturque internè in vulnerib. & exulcerationib. abstergendis, consolidandis, adeoque & in Pthiisi, & crutoze ex casu dissolvendo.

Externè in podagricis, auriumque doloribus leniendis, lendibus capitis arceendis, auditu difficili reparando, scabie & pruritu corrigendo.

4. *Fel* catuli nigri, Epilepsiam mirè curat, *recens cum x. porum, vel in pulvere exhibitum.*

Extrinsef. abstergit maculas faciei, [cum stercore *Vitulino inunctum.*] oculorum albugini medetur [cumpelle illitum.]

5. *Sanguis* contra Veneficarum venenum commendatur, bibique cum successu dicitur contra morsum xabiolæ Bestiæ ac Toxicum.

[Lac infantibus Epilepticis præbetur.]

6. *Stercus* [album *Græcum* Officinis] siccatur, abstergit, discutit, aperit, apostemata rumpit, exulcerationes abstergit, hinc utile est in Dysenteria, (quin etiam in Epilepsia) dolore colico & simil.

Extrinsecus medetur anginæ, (gutturis insufflatum) ulceribus malignis (inspersum) tumores duros emolliat (emplastr.) aquas trahit hydropicas, (ventri allitum;) verrucas abigit, (cinis per se vel cum Ol. rosar. impositus.)

N. *Commendatur præ reliquis, quod Iulio fuit collectum ex cane ossibus nutritio, candidum, purum, minime fetens.*

7. *Urina* verrucas abigit, ulcera capitis manantia, sursutresque abstergit.

8. *Dentium cinis* (cum melle vel butyro illitus mandibulis,) infantium dentitionem faciliat, (gargarismo Indisus) odontalgiam sedat.

9. *Pellis parata* manuum lenit pruritum, nervosque emolliat contractos [chiroreca scil. inducæ.]

10. *Pilus* morsibus canis medetur (impositus.)

## PRÆPARATA.

(Aqua ex catellis membra Podagrica demulcet, lincolis applicata.)

Balsamum è Catulis compositum.

Fic ex integris catulis in vino albo suffocatis coctif.

que cum herbis nervinis, oleis & resin. in balsam. quod membra contracta sanat, ischiadicis & archiatricis dolores compefit.

HOFMAN. *Canis.*) 1. *Canis integer.* 2. *Caput.* 3. *Axungia.* 4. *Fel.* 5. *Sanguis.* 6. *Stercus.* 7. *Urina.* 8. *Dens.* 9. *Pellis.* 10. *Pi.* li.

1. *Canis integer.*) Ex catellis quibusque vel sex dies natis adhuc vivis destillando elicitur aqua insipida nec odore vel sapore ingrato imbuta ad instar aquæ fontanæ, quæ quantis viribus sit prædicta, inde liquet, quod si Membri dolore podagrico vehemētissimo obsessis pennâ illinatur vel lenteo in eâ madida applicetur, in instanti levamen percipiatur, doloribus sedantur.

2. *Caput.*) Cerebrum etiam non omittendum est, quod ex cane unius coloris sumptum coctum & maniacis exhibitum intrâ triduum Maniam curat. Unde D. D. *Johannes Michaelis* p. m. relatum accepit a Pastore quodam in suo pago intra triduum sanatum fuisse Maniacum exhibitio canis cerebro cocto, & affirmavit præterea sibi alios rtes adhuc esse notos, qui eodem sint sanati remedio.

3. *Axungia*) vel potius pinguedo, hæc ob Sal volatile in eâ deliquescente interduum levamen affert in pthiisifici pulmonum exulceratione laborantibus, nonnunquam etiam ob acidum occultum nocet, quia magis purum ac solidum reddet ulcus. Omnes enim pinguedines nihil aliud sunt quam salia volatilissima concentrata ab occulto acido Sale unctuosio suppressa.

4. *Fel*) catelli lactentis nigri strangulati in Epilepsia pro singulari arcano habetur cum liquore appropriato exhibitum. Hujus beneficio *Ducis Lindenhami* filius est sanatus. In Angliâ hoc est ultimatissimum. Si scil. primarius Affectus Epilepsia fuerit.

5. *Sanguis.*) Hic commendatur contra veneficiæ haustus & contra rabiolæ bestie morsum.

6. *Stercus*) *Album Græcum* Officinis dictum commendatur enim canicula ascendit. Et album ex albo Cane præferendum, quia Canes isti melioris sunt constitutionis & in albo stercore sal abstergens, discutiens, aperiens, resolvens volatile continetur, quod in diebus canicularibus, cum canum Natura exaltatur, penetrantius & subtilius evadit, hinc utile est in dysenteria & Colica, vid. *Zacut. Lishian* ingrediunt etiam portonum vinuerrarium decantatissimum *Lipfian Schivinitorum.* Externè medetur anginæ gutturi insufflatum, tumores duros emolliat, pro emplastro adhibitur.

## ¶ IX. Capre, Capra.

Est } *Capre masculus* *Тыроц, hircus ein Siegenbock.*  
 Un Bouc. *The Buck Goat. Een Doek.*  
 } *Capra fœmina, анз, Capella ein Bock. A Shee-Goat. Een Bent.*

Animal est alacre, velox, superbum, auditu acuto præditum, vorax, &c. obnoxium febribus, pesti & simili.

## OFFICIN. NAT.

1. *Cornu.* 2. *Sanguis.* 3. *Lien.* 4. *Medulla.* 5. *Serum.* 6. *Lac.* 7. *Lapilli.* 8. *Stercus.* 9. *Urina.* 10. *Vesica.* 11. *Omentum.* 12. *Pellis.* 13. *Fel.*

Vires. 1. *Cornu* ut & pilis *vimur ut suffumigat, pestis tempore, ut & ad Veterinosos & Epilepticos excitandos.*

2. *Sanguis* hircinus habetur alexipharmacus, obstruit, dysentericis convenit, sanguinem concretum resolvit, (siccam & exhibitum,) calculum atterit. Extrinsecus tumores maturat.

N. *Hircum* mediocriis aratis (quadrimum) domi per mensam alunt, nihil aliud dândo, præter plantas lithonericas, hinc *Æstatis* principio cum Sol in ♄ ingressus est, maciant, sanguinemque arteriosum, abjectis parvis ichorosis, concretum in furno siccant. *Vi de Disp. Aug. & Norimb.*

PRÆP.

## PRÆPAR.

Ex sanguine hircino non minus, ac ex aliis sanguinis generibus fieri possunt: *Spiritus, Oleum*, (quod *juuonè in calculo commendatur*,) & *Sal Attamen* præ aliis famosus est. *Balsam anti-podagricus* ex sanguine, qui ut modo hendi, ita & virtus conuenit cum balsamo è sanguine cervino. *Vide suo loco.*

N. *Sunt qui exinde Tincturam conficiunt ad calculum, sanguinemque coagulatum celeberrimum.*

3. *Lien.* Lienem Capræ deligant per diem, super lienem infirmi, die sequenti ad furnum, vel solem suspendunt, quantum ibi exiccabitur, tantum quoque lienem patientis diminuunt. *Theaur. pauperum Petr. Hispan.*

4. *Medulla* hircina actior est ac siccior reliquis, ideoque & efficacior.

5. *Serum* hircinum validissimè discutit, podagricis auxiliatur, stranguriam tollit, (*umbilico immissum*) hæmorrhoidum dolores lenit (*suppositorium.*) (dysentericis proficuum.)

6. *Lac Caprinum* nutrit, abstergit, febri hæcticâ laborantibus & Phthisicis, consumptisque ac eraciatis optime conuenit.

*Serum* ejus præstat reliquis feris, aperit, abstergit, incidit, laxat, hinc frequenti usu ad infusiones purgandæ Melancholiæ recipitur.

7. *Lapilli* in ventriculis & felle reperti commendantur, vi diaphoretica & resoluitiva.

8. *Stercus* calefacit, siccit, abstergit, digerit, aperit, actiusque est facultatis.

Hinc *Ufus* præcipui in duris tumoribus Lienis & aliarum partium, in patotidibus ac bubonibus, in ulceribus desperatis consolidandis (cum vino veteri expressum & appositum) hydrope, (*imponitur ventri*) in coxendicum dolore, usum tenuioris est substantiæ, congruitque ad omnia vitia, quæ extergi voluit, ut ad alopecias, lichenes, &c.

Intrinsicus conuenit Spleneticis, exhibetur itidem in Ictero, menstruis retentis, & morbis similibus.

9. *Urina* (*hirci*) commendatur præ reliquis omnibus urinæ ad calculi attritionem, urinæque expulsiõnem, [*calide ut ex hircio egerit epora.*]

Hinc conuenit & in Hydrope, &c. (*destillata.*)

10. *Vesica Urinaria* exiccata ac pulverisata urinæ incontinentiam peculiariter curare dicitur.

Dosis ʒj. exhibita.

11. *Omentum* mitigat feroces & ebullientes spiritus, (*calide impositum*) hinc prodest in doloribus colicis, in Mania, &c. Præterea urinam obstructam pellit, *ventri impositum.*

12. *Pellis* sedat diarrhæam, (*decoctum ejus bibitum*) silit Hæmorrhagias, præcipuè natium, (*Cinis pilorum inspersa.*)

N. *Hædus* est pullus caprinus, seu tenellus caper, in-franenses sex constituit, eapropter ut naturâ cum capris conuenit, ita & viribus, quæ a men ratione iuven-turæ teneriores & imbecilliores obtinet.

13. *Fel* febrium quotidianam curat, (cum pane an. & ovi albumine, addito oleo laurino in cataplasma redactum, & ventri impositum.) *Petr. Hispan.*

HOFMAN. *Caper, Capra.* 1. Cornu. 2. Sanguis. 3. Lien. 4. Medulla. 5. Serum. 6. Lac. 7. Lapilli. 8. Stercus. 9. Urina. 10. Vesica. 11. Omentum. 12. Pellis. 13. Fel. in usu sunt Medico.

1. Cornu Utimur in suffumigiis ad hystericas mulieres exci-tandas.

2. Sanguis exsiccatos & exhibitus calculum atterit, unde & adamentum ab hoc resolvi Veteres strauerunt. Verum hoc ita simpliciter fieri nequit, nisi hircus lithontripticis herbis succit

pastus, ut D. *Autor* innuit. Hoc fuit Arcanum D. D. *Ofwaldi* Archiatri Archiducal. Oenipontani, qui per quadraginta dies hirci solâ rutâ murariâ pasti (3 potu cum prohibendo; nisi ut sub noctem decidentem pluviam lambere) interfecti cruorem leniter exsiccatum agris consummendi calculi gratiâ cum fossilissimo successu propinavit. *P. Borellus Contr. 2. Obs. 98. Aphanas. Kircher. Libr. 3. de Magnet. Kyperne in insiculis. Physic. Libr. 2. cap. 2. §. 7.*

N. *Cl. Helmontius* in tr. *Pleura Pareni* §. 32. commendat etiam in Pleuride & Peripneumonâ, non quidem vulgarem & venalem, sed hoc modo collectum & præparatum. Hircum suspendit cornibus & alligatis pedibus postremis ad cornua testis restibus castrat. Cruorem inde emanantem usque ad ejus mortem excipit & siccit. Hic à venali cruore dignoscitur, quod venalis facile teratur, & utique pulvis fit puniceus. Hircum autem verus difficillimè pulverisatur, sitque picis coloris pulvis efficit. In Pleuride hunc cruorem ita præparatum fumant efficax experius fuit, Artheco sedando inservit, causam Morbi immediatam acorem tantum tollit, & ad diaphoresin disponit, cruorem & dolorem parcat.

*Præparata.* Ex sanguine hircino non minus ac ex aliis &c.) Ex hoc spiritus, oleum & Sal volatile æquè per retortam igne aperto destillari potest atque ex cruore humano vel cervino. In rectificato sp. & sale volatili egregium etiam latet anti-pleuriticum.

*De Balsamo Anti-podagrico ex sanguine hircino præparando vide infra de sanguine cervino & human.*

N. *Sunt, qui exinde Tincturam conficiunt &c.*) Sed nullius hæc est momenti. Præferunt Sal volatile & ex hoc præparata medicamenta.

3. *Lien.*) Hic super lienem Spleneticis per 24. horas deligatus levamen affert Splenitico.

*Serum hircinum* anodynum est discutiens, unde arthriticis doloribus opitulatur, stranguriam sedat, umbilico inunctum, hæmorrhoidum dolores lenit pro supposito.

6. *Lac Caprinum*) Recenter multum & propinatum nutrit, abstergit, hæcticis & phthisicis confert. Nonnullis tamen ob partes butyraceas & caseosas est suspectum, substituto ejusdem sero.

*Serum ejus præstat &c.*) Infusum feri caprini, in quo betacunga & cochlearia fuerit infusum, medicamentum quidem est vulgare, sed revera in morbis scorbuticis, melancholicis & tumoribus, in quibus metuitur affluxus materiæ atrabiliaris non parum prodest. Incidit enim & attenuat crassissimum illum sanguinem, sicque expulsiõni facit idoneum, hinc utile hoc in scorbuto, leucophlegmatia, ictero nigro &c. Interim tamen diligenti operâ vel per ramacindorum pulpam, vel citri succum, vel alumen à caseosâ parte & butyrosa separandum est, & tunc egregiam intemperiem calidam alterandi vim acquiri. In primis serum aluminosum ardentibus subvenit febribus, si cum sedat, urinam promovet, interdum emat sudores, gustui gratum est, nec ab alumine quod in caseosâ remanet substantiâ, ingrato imbuitur sapore. Scabiosos etiam juvat, non quia hepatis refrigerativum est, sed quia vim abstersivam obtinet, unde etiam sanguini detersivum illius salis pruriti vi reddit, id quod coadjuvant fumaris, acerosâ, si emulsa &c. Fel capræ exterius peni illitum stimulat venere, juxta Q. Serenum: Ac super illinitur succunda felle capellæ.

N. *Hædus est pullus caprinus.*) Ejus coagulatum in dysenteria est summum arcanum.

## ¶ X. Capra alpina, s. Rupi-Capra.

Dama Gembi. Une Chevre des Alpes. Wild Goat, or Rock Goat. Gen Das/ of Mas. Bilde Gens. of Fœmina.

Caprarum genus sylvestre est, magnitudine ac figurâ domesticis conforme; amans alpes, gaudens herbis alpinis & sabulo nascentibus, & præcipuè doronicâ radice nigra.

## OFFICIN. NAT.

1. Sanguis. 2. Serum. 3. Lecur. 4. Fel. 5. Stercum. 6. Lapis.

1. Sanguis recens vertiginis est medela (bibimus.)  
2. Serum Phthisi exulcerationique pulmonum succurrit.



succurrit, (cum lacte assumptum.)

3. *Tecur alvi fluxum sistit, (pulvis assumptus.)*  
(ad Vertiginem etiam eo utantur.)

4. *Fel oculorum nubecule, nyctalopiazque auxilio est.*

5. *Siercum calculum atterit & expellit.*

6. *Lapis* [ seu pila potius ] in capsula supra ventriculorum nonnullarum rupicaprarum ( masculorum imprimis, circa Autumni finem ex radicibus Doronici comestis ) reperiri solet, ( ut *Bezoar* reperitur, ) magnitudine variante, & maxima ad juglandis magnitudinem ascendente, colore nigro, odore dum frangitur gratissimo.

Hujus *Vires* experientia docuit insignes ad febres malignas, venosa, pestem, & sim. Unde alii *Bezoar Germanicum* vocant. ( quidam *Agagropilam* )

Dosis gr. xv. ad xx. ad præcavendum gr. iv. vel v. *Casp. Barb. de Lap. Bez. c. 13.*

*De Damarum Pilis seu Agagropilis hæc habet Appendix ad D. Authorem nostrum.*

*Pila Damarum, seu Agagropila pulchra, & fusè explicatur à D. Welschium singulari tractatu doctissimo. Oriuntur in ventriculo primo, aut secundo loculo, quem venatores capsum, aut burfulam dicunt. Cornigeris enim & ruminantibus animalibus quadrididus ventriculus est, vel ipso teste Aristotele 1. 3. part. anim. c. 14. quem dispescit Severinus p. 303. part. 4. Zootom. Democr. in peram, ollulam, conclave cellularum, & ventriculorum propriè sic dictum. Non autem in omnibus rupicapris pilæ reperiuntur, sed saltem in nonnullis, ubi vis coagulans exuperat. Ortum trahere putant quidam hæc pilas à comesto Doronico, cui addit Welschium Scabiosum montanum, Astelem montanum lucum, radicem odoratarum, Chamaidrin marem, Veronicam alpinam, Tenerium alpinum, Lotum odoratum, Pimpinellam majorem, Daucum montanum, Carlinum, Imperatoriam, Sedum alpinum, Vianque Idam &c. Agagropili, aut Agagropila calida sunt & sicca, aperiunt, rarefaciunt, leviter adstringunt, attenuant, & extergunt, ac proinde sunt Diuretica, Hydrotica, Sudorifera, Fecundantes, Alexipharmaca. Usus illarum est in febrilibus simplicibus, & malignis, capitis defectu & doloribus, affectibusque aliis comatosis, quæ omnia fusius exposita lege apud Welschium.*

*HOFMAN. Capra Alpina seu Rupicapra.* Illarum crura recentia haustus vertigini medetur. Sero pulmonum exulcerationi confert. Epatis pulvis assumptus diarrhoeam sistit. *Lapis* circa Novembrem in masculorum ventriculis reperitur formâ oblongâ & compressâ trium transversorum digitorum longitudinem vix superans, aliquando cute corticeâ nigra splendente, quosâ obductâ, quædam castaneæ colore, aliæ subcineritiæ, odore grato; aromatico, dum frangitur, quia ex herbis odora illius depastis constat, constantes misæ ex herbarum depastarum fibris pilos referentibus, pondere leves. *Pila potius* sunt quædam *Lapides*, vide de his *Georg. Heronym. Velschide agagropilis & Bezoarum de Lapide Bezoar Cap. 13.*

Hujus *vires* experientia docuit &c. Vi pollent calefacienti, siccandi & cerebrum roborandi, quocirca contra vertiginem utuntur, quem tradunt ex usu Doronici ventriculis Rupicaprarum ingenerari, sed specificam hanc virtutem contra vertiginem potius ad ipsas Rupicapras, quàm Doronico habet. Animi etiam alacritatem miram & spirituum promptitudinem conferre volunt cum vino sumptam. In parvis difficultate internè etiam cum juvenine offertur. Ad secundinas pellendas, suffocationem uterî, menses promovendos, dyentericam fluxum, colicos dolores facit. Ad febres malignas quindecim grana aut viginti in aquâ aliquâ cordiali dantur. Eodem modo advertus venena

propinantur, contra pestem præservationis loco gr. iv. vel v. cum tantillo vini jejuno stomacho mâ. exhibentur. Si amuletis loco de collo gestetur, carmenque tangat vertigini resistere volunt.

*N. Capre Alpina, ex quibus dicti Lapides delumuntur, in præcelsis Rhodorum & Valesianorum rupibus & alpinis Episcopatus Salisburgensis vivunt.*

### ¶ XV. *Capri-Cerva Orientalis, è qua Lapis Bezoar Orientalis.*

Est Animal Persiæ ac Indiæ Orientalis, partim Cervo simile, partim Capræ: hinc fit, ut aliis Capra audiat, aliis hircus, aliis Capricerva: v. gr. dicitur Capra Indica, *Amato*; Capra Montana, *Monardo*, Capra sylvestris, *Lacuna*; Pazon, *Persis*.

### OFFICIN. NAT.

*Lapis Bezoar Orientalis, qui est lapis in dicto animali reperus (ac potissimum in proventriculo, hinc & in ventriculo aliisque cavitatibus internis,) figura scilicet variante, ovali, rotunda, sessili & intus cava, (medullis paleam, pilos vel similes continens) superficie levi & splendente: substantia è laminis instar caprarum sese invicem incumbentibus compacta: Variante item colore (plerumque arto virente, hinc dilutus virente, pallenteque, cineritio, fulvescente, melleo, &c. odore nullo: variante magnitudine & pondere) plerisque scilicet infra juglandis magnitudinem constitutis, nonnunquam & paulo majoribus,*

*N. Dantur & adulterati seu falsi confecti scilicet ex lapidum fragmentis & pice artificioso congeneratis: Item ex creta, cineribus restarum sanguine sicco & lapidibus Bezoar minoribus pulverisatis, & cum liqore incorporatis: Item ex  $\frac{1}{2}$  &  $\frac{3}{4}$  ignis artificioso compactis, inunctis, &c. Qui sane non modo circa utilitatem, sed & cura detrimento in usum accersuntur.*

Nota ergo bonitatis ab Authoribus passim notata sunt.

1. *Forma à forma renum aut ovi columbini exteriori levigati diversa utpote qua signum lapidis adulterarii.*

2. *Structura laminis multis instar caprarum sese invicem incumbentibus, iisque singulis quavis, levibus, splendore conspiciendis: quod tamen aliis reprobandum.*

3. *Cavitas (medullium) expertis rei heterogeneæ præter pulverem, quidam malum inclusam paleam, siccum, granum & sim.*

4. *Pondus aliis levius, nonnullis gravius.*

5. *Commissio cum calce, id est, si lapis humectatus, & calci vel muro affritus, calcem colore viridis tingat: si lapis calce viva (cui admixta aqua) inunctus, paulo post flavescat: si lapis charta creta oblitus affricibus viridem indicat lineam, si pulvis cum calce viva mixtus colorem ex pallido virentem referat, (quod tamen non è omnibus verum esse potest.)*

6. *Friabilitas & dissolutio in  $\nabla$ , qua tamen iidem & falsi lap. propria esse non neque.*

7. *Liquatio, id est, si acus candens intrudi possit.*

8. *Disparitas fragmentorum cum gypso aut terra cocta (in duris scilicet.)*

9. *Experimentum.*



**НОУНАМ.** Capri Cervæ Occidentalis. Ex hoc Animali Lapis Bezaer Occidentalis desumitur, Orientalibus ut plurimum major; Tom. Bartholinus aded ingenetia vidit, caput humanum æquantem, rotundum, coloris subfulci, glabrum ac nitidum. Diameter ejus fuit 13. pollicum transversorum, pondere autem 61 libras mercatorias superavit. Cardinalem Infantem Gubernatorem olim Burgundia 6000. Imperialibus à primo venditore eum redimere non potuisse ferunt. Vid. Epist. Epistol. c. 2. Epistol. 79.

¶ XIII. Capreolus, Capra.

Mas, Capreus, Rehebock. une Chevre, Roe Buck, Rhee, Boek.  
 Femina, Caprea, Rhegeij. Roe-Goat. Rhee-Geut.

Animal est corpore cervum referens, cornua exigua alens, cervinis ferè similia, moribus timidum, lepidum, alacre, cursu velocissimum, visu aquè noctu ac interdiu pollens.

OFFICIN. NAT.

1. Caro. 2. Congulum. 3. Lecur. 4. Fel. 5. Lien. 6. Stercus.

Vires.

1. Caro in cibo convenit Diartheæ & Dysenteriaz.
2. Congulum, iidem affectibus convenit (in vino potum.)
3. Lecur oculorum aciem reficere creditur, comestum, potum, exiusque suffumigatum, instillatum, &c. sanguinis hæmorrhagiam & præcipuè narium silit (cinis instillatum.)
4. Fel maculas faciei abstergit, (illitum) oculorum albugines & nubeculas, alioque affectus curat, (cum melle inditum) aurium tinnitus reprimat, (cum el. rosar. instillatum) odontalgiam mitigat (simili modo.)
5. Stercus Iterum solvit (potum.)  
 N. In reliquarum partium viribus cum capris conveni, forsiores tamen easdem obtinet.

¶ XIV. Castor.

Κάστωρ, Fiber, animal est amphibium, aqua ac terra ambiens, vivens piscibus & fructibus corticibusque arborum. Diber. Un Bieure. The Bever. Een Bever.

OFFICIN. NAT.

1. Axungia. 2. Testiculi, qui Castorium vocantur. 3. Pellis.

1. Axungia peculiariter nervoso generi ac utero convenit, adeoque morbo comitiali, membris resolutis, convulsis, apoplexiæ, &c.

1. Κάστωρ, Castorium, testiculi Castoris. Of a Castor or Beaver. Deyerschel. Hi excisi beneque purgat in sese exiccantur, siccitati in loco umbrato suspensi asservantur. Durant citra corruptionem ad septennium.

N. Adulteratur per Gummi Ammoniacum, quod cum Castoris sanguine Castorioque subactum in vesiculam conjicitur, exiccaturque.

2. Renes Castoris vesica induntur ac siccantur: Fraudis autem hujus cognoscendæ gratiâ notentur distinctionis notæ.

1. Testiculi genuini ambo ex uno oriuntur principio.

2. Adulterini Testiculi majores ut plurimum existunt.

3. Genuini sunt gravis & ingrati odoris, validi, acris, mordacis & amari saporis, substantiæ fragilis. Fugendum portio nigrum & rancidum castorium.

Vires. Calf. sic. 2. attenuat, aperit, status discutit, nervos nervosæque partes, adeoque caput roborat, spir. animales sopidos excitat, venenis resistit, sternutationem citè, anodynum est, menses promovet. Hinc proficuum est in Lethargo, Apoplexia, Epilepsia, Paralyti, Vertigine, aruum tremore, defluxionibus ad articulos, strangulatu uteri, dolore colico: idque usu tum externo, tum interno. Insuper tinnitus aurium ac discutiente ausculti corrigi (auscuditum) deniumque dolori succurrit.

N. 1. In strangulatu uteri variis modis adhibetur, admoveatur naribus, subligatur axillis, inditur umbilico.

N. 2. Opii virulentiam corrigit. (unde Guainerio Opii Bezar dicitur.)

3. Pellis opem fert Podagricis & Paralyticis (parata & induta.)

PRÆPARATA.

1. Oleum Castorei infusum. Vid. Dispens. Aug. & Norimb.

2. Ol. stillat.  
 ℞. Castorei q. v. dissolve in ℥, aut macera in vino, ejulve spiritu, destilla. Δ per Om vitream.

N. 1. Rectificatum aceto.

N. 2. Procedi iidem potest, ut in destillatione Olei Philosophici, lateres sed ignito axungia imbibendo & stillando.

3. Electuarium Diacastorium, vide Dispens.

4. Extractum fit l. c. cum V rectificato.

N. Alii exirunt cum Acet. destillat. quo rursus abstrahit remanet V. Quercitanus adhibet aquam destillatam conveni nem. v. gr. Melissa, Calendula, Paonia, aut similes Antepilepticas & Cephalicas, maceratque in B. M. (♁ 4. aut 5.) Pharmacop. Res. cap. 25.

Dosis à gr. v. ad xii.  
 [Paratur etiam Essentia liquida, Tinctura.]

HOEMAN. Castor.) Ejus axungia externè applicata nervo generati utero salutare exitic remedium, unde in suffocatione uterina, epilepsia ab utero umbilico inuncta mirificè prodet.

1. Κάστωρ, Castorium, testiculi Castoris &c.) Hic D. Anserum albis communcem errans orio em, Castorium habet pro ipsis Castoris testiculis, cum tamen ex ejus constet anatomie, ejus testiculos tam esse parvos, ut gallo um gallinaceorum ferè vit superent, spinæ dorsii aded adherentes, ut sine vitæ dispendio animalis exini nequeant, id quod & suo seculo jamdum statuit Sextus Medicus Plinio satem Libr. 31. cap. 3. in 1r. de Medicam. et Animalibus. Cui subscribit Dioscor. 11. c. 26. aded ut illud, quod à Castorio expetitur, non sit testiculi, sed potius tumores seu crumenæ inguinis velitiæ pellicula satis crassa, quibus parva purgat annexa est impleta liquore, oleaginoso & cineroso; qui in illis reperitur crassus est, et seipsum potest exsiccare ad pulverisandum, sed alter in alta crumenula temper liquidus manet. Alii tumores inguinis aut vesicas vocant, ovi anserini magnitudine, inter quas demum genitalia absconduntur, que in hunculum non trahenda, odorem enim habent fetidum. Fal. Plerumq. Tom. 1. Prax. p. 645. Uterus Veneris in Musco Libr. 3. c. 23. To. Bartholinus in Epistol. Medicinal. 9. Caput. 1.

Vires. Calf. sic. attenuat, aperit &c.) Nervos nervosæque partes roborat, unde & in convulsionibus externè adhibitur intra prætat. Sic in spasmo sequens spinæ dorsii inunctam meden-

medentem non deserit. Recip. Vini adust. opt. ℞ss. in hoc infunde castorei incisii ʒij. serua pro vsu. Aqua hirundinum cum castoreo in tremore partium externè applicata mirè etiam est efficacia.

N. 1. In strangulatu Uteri.) Cl. Zwisserus in Pharmaco-paia Reg. p. 65. Castorium externè adhibitum & odoretenus hystericeis magis prodesse statuit, quam intrà corpus sumptum, ubi magis sit nocuimento. Et quemadmodum odoretenus matricem dirimit, ita intrò propinatum vi loco mouendi matricem prædicat. Verùm huic experientia contradicit, quæ constat, in suffocatione communiter dictâ hysterica, seu potius hypochondriacâ castorei usu tam interno, quam externo nihil esse præstacius, prout & Medicamenta inde parata idem evincunt. Ex hoc preparatur oleum Castorei infusum; Essoniz, Elixir uterinum &c. vide Aquas Hystericeas in Thef. Pharmac. sect. 1. num. 55. seq. D. G. R. Et extractum cephalicum & nevinum ex hoc paratum l. c. sect. 13. num. 1.

¶ XV. Catus Domesticus.

Domesticus, Raſe/ Hausflaſc.  
Un Chat. A Houſe-Cat.  
Felis, Catus. }  
Fen-Huys Ratte.  
Sylveſtris, wilde Raſe. A wild  
Kat. Een wilde Ratte.

Animal est libidinosum, visu acutum.

OFFICIN. NAT.

1. Axungia. 2. Sanguis. 3. Caput. 4. Siercus. 5. Pellis. 6. Secundina.

1. Axungia cati castrati, calfac. emoll. discut. misticè articuloꝝ affectibus prodest. [colicis doloribus & uterinis.]

N. Præstat axungia cati sylvestris.

2. Sanguis gurt. 3. (ex venula sub cauda aperta cati maris,) cædium penitus curant (epora) Schwenckf. Quin & cati sanguinem, (ex incisa aure detrahitur) herpeti cum successu vidi inunctum.

3. Caput cati nigri incineratum ad oculoꝝ vitia, unguem, nubeculam, albuginem, &c. remedium prætantissimum esse, si quotidie ter infussetur, scribit Mizald.

N. Venenum quod felibus adscribitur, in solo capite ac cerebro stabulatur, non reliquo corpore, ut ipse quod incubum nonnullis venit.

4. Siercus (cum sinapi ana ex ʒ illitum) alopecias curat, & podagricos juvat.

5. Pellis gestatur ad calfaciendum ventriculum, articuloꝝque contractos.

6. Secundinam de collo suspendunt ad oculoꝝ affectus accendos. Præferunt autem cati primipari, cuiusque nigri.

HOFMAN. Catus Domesticus.) Est vel domesticus, vel sylvestris. Illius castrati pinguedo mirificè articuloꝝ doloribus succurrit. Hujus fœlicæ sylvestris pinguedo umbilico calidè inuncta colicos tollit dolores.

Ex cerebro, puellæ filtra sua componunt.

Pellis cati sylvestris ad calfaciendum ventriculum & articuloꝝ contractos gestatur.

¶ XVI. Catus Zibethinus.

Zibeth-Raſe. Une Civette. A Civet or Musk-Cat. Civet ofte Muscus Caste.

Animal est peregrinum, ad nostras tamen oras transportatum, à nonnullis oblectationis ergò ali cœpit.

Zibethum, (Civeta, Zibetta,) quod est ejus excrementum (seu sudor.) inter testiculos concretum vesica involutum, ex qua incisa Zibethum depromitur.

Vires. Calidum, humidum est atque anodynum. Usus crebri in dolore colico, (inungitur umbilico,) in dolore venuris infantum, in strangulatu uteri applicatur vulvæ, vel cavernula umbilici.

HOFMAN. Catus Zibethinus.) Mas & femina. Color Mavis varius est, plerumque tamen cinereus, subnigricantibus distinctus virgis, quam in foemina albidior ad flavum tendens & pluribus majoribus nigriculis Cati Pardi macula notatus. Effigies ad canum, quam fœlium aut potius vulpium figuram accedit, quòd rostrum non harum ritu obtusum, sed illorum formâ oblongum habeat. Aures ipsi sunt parvæ ac rotundæ, pilus quasi in taxo, sed nec mollis, nec asper admodum. Corpus porcinum formè apparet & à dorso ad imum ventrem palmaris diameter est; pedes potius parvi, breves, quam alti, & à cane altitudine superantur. Corporis proportio totius quasi musfelæ respondet, quæ martes dicitur.

Hoc Animal nascitur in multis India Orientalis & Occidentalis partibus, in Regno Peruano hoc Animal magnâ copiâ reperitur & in Guinæa in Provinciis de Loango, Congo, Manicongo, circa Sumina Angolæ in altissimis montibus, quos animalia hæc pererrant, omni adhibita diligentiâ Nigritæ sive Mori illi perquirunt, veteres arborum aridoꝝque truncos & ubi aliquas maculas magnas easque oleosas observaverint, eò sese conferunt & globosam quandam materiam truncis iisdem adherescentem castaneæ magnitudine æquantem inde auferunt, in aquâ ebullire permittunt, id quod superoat, pingue, & oleolum remouent, mundioribus vasis infundunt & usui reseruant; Atque hoc est optimum Zibethum.

Est ejus excrementum inter testiculos concretum.) A tali excremento humore hoc animal maxime vexatur, cum ex intimis corporis partibus ad emunctoria prorampat & sudoris instar sub axillis præcipue & loculis intrâ clunies sitis colligatur non procul à membro genitali. Ex cicuribus h. m. colligitur. Cum ex masculo detrahere volunt, unus catenulam, quæ ligatur, trahit, alius posteriores pedes tenet, tertius testiculos sive utriculos potius revolvit, qui mediis inter anum & pudendum prominent, tam in mare, quam in foemina. In mare duplo grandiores apparent. Hi utriculi internâ sui parte, ut pili curti hærent, capacem satis cavitatem obtinent, in quam ingressus patet exiguus. In hac cavitare scaturiginem suam liquor ille Zibethicus instar mellæ substantiæ sumit. Hæc extrahitur immisso auriscalpii majoris simili instrumento, quod per cavitatem quaquaversum sæpe revolvitur. Hoc ubi in uno & altero folliculo (duo enim in quolibet animali Zibethico profant,) perstiterint & liquorem illum extraxerint, gossipio utriusque pilos absterguunt. Æstate liquidior, quam hieme succur colligitur, æstate etiam plus-quàm hieme hujus succi colligitur. Francisc. Hermandez, l. c. & Tab. Columna ad Johann. Seb. Lynceum in Epistola.

N. Nigritæ & Mori carnibus hujus animalis vescuntur, licet pessimi odoris & ad venem præstare maximum stimulum afferant.

N. Pellis ventris ipsius est saluberrima in omnibus frigidis affectibus. Ventriculum roborat, si quotidie ipsi imposita gestetur in primis in corpore crasso.

Vires.) Calidum, humidum est, atque anodynum. Usus crebri in colicâ passione umbilico inunctum, in torminibus ventris infantum, strangulationem ab utero tollit vulvæ applicatum: Ad virgæ crectionem & protitandam in virginibus venem plurimum etiam facit glandi penis ante pugnam inunctum cum tantillo theriacis miltum. Ex hoc etiam cum Ambra & moicho Aqua externa de cypro preparatur vid. Theaur. Pharmacœutic. annexæ sect. 2. n. VIIII.

¶ XVII. Cor.

## ¶ XVII. Cervus.

Mas, Cervus, Hirsch. Un Cerf. The Hart, or Buck. Een Hert.  
 Ελαφος. Cervus, Hirsch. The Hind, or Doe. Een Hinde.  
 Hinnulus.

Animal est vivacissimum (ad annos 100.) cursu velocissimum, cornua quotannis mense Aprili deponens, coit mense Augusto & Septembri, circa diem Aegidii, parit mense octavo.

## OFFICIN. NAT.

1. Cornu. 2. Corium. 3. Os de corde. 4. Genitale.
5. Testiculi. 6. Sanguis. 7. Lacryma. 8. Medulla.
9. Sexum. 10. Talus s. Astragalus. 11. Lapis.

## Vires.

1. Cornu crudum resistit putredini, malignitatem corrigit, sudorem ciet, balneum humanum corroborat. Hinc usus ejus proficuum in variolis, morbillis, febribus putridis & malignis, aliisque morbis, ubi sudore opus est. In quoque potest decoctis, macerari in infusionibus, (quippe in substantia exhibitum, crudum fere egerunt.)

N. Commendatur collectum intra festivitates Mariae, id est, inter 15. Augusti, & 8. Septembris.

## PRÆPARATA.

## Ex Cornu.

1. C. C. ustum, v. l. 2. c. 43.
2. C. C. præparatum, sic ex uto quod cum  $\nabla$  cordiali l. a. lavigatur.  
 Vires. Vi sua siccante putredini resistit, fluxus alvi sedat, vermes necat, sudores ciet, Medicinamque est infantibus familiarissima.  
 Dosis à  $\mathcal{J}$ . ad  $\mathcal{Z}$ j. & ultra.
3. C. C. Philosophice calcinatum vide l. 2. c. 43.  
 Sudores ciet, morbis malignis confert.  
 Dosis ad  $\mathcal{Z}$ ss.
4. Magisterium. Cornua rasata solvantur in acer. destill. præcipitantur per Ol. tart. vel  $\mathcal{O}$ i, edulcoranturque abluione cum  $\nabla$ . Hinc siccata servantur.  
 N. 1. Alii solvant cum spir. sal. nitr. quo dein rursus abstrahit, Magisterium in fundo relicum edulcorant. In abstractione à spir. sal. nitr. cautione opus est, ne scilicet accensio, qua facile accidere alius potest, damnatum pariat. Cautum ergo procedant, qui solutionis  $\mathcal{Z}$ iv. affundunt  $\nabla$  fontan. mensur. i. ac filtrant, filtratumque si opus sit instillando Ol. tart. præcipitant.  
 N. 2. Alii solvant cum  $\nabla$ , præcipitantque cum spir. Virioli ac edulcorant.  
 N. 3. Magisterium præcipitatum cum Ol. tart. flavescit, è contra cum Ol. aliquo minerali. E. g.  $\mathcal{O}$ i evadit candidum.  
 5. Gatrada seu Gelatina. Vide l. 2. cap. 26.  
 6. Liqueor seu spiritus. Vide l. 2. cap. 70. & 81.  
 (Liquorem C. C. succinatam Antiepilepticum pro infantibus habet Eemüllerus in valetud. infant.)  
 7. Oleum. v. l. 2. c. 70.  
 N. Veri olei C. C. descriptionem vide in Kef. br.

8. Sal volatile l. 2. c. 70.  
 Sunt qui Sal. C. C. fixi  $\mathcal{Z}$ ij, cum  $\nabla$  rectificati  $\mathcal{Z}$ j. & aliquot (12) digerunt, atque dein  $\nabla$  ad medietatem abstrahunt, residuumque servant. Titulo Tin-aura Salis C. C.

Dosis à gr. v. ad  $\mathcal{Z}$ ß.  
 Extractum C. C. fit superfundendo segmentis cornuum cervi aq. propriam & tincturam digestionis menstrua extrahendo.

9.  $\nabla$  è Typhis cervinis. Hirschfolben.  $\nabla$  Water of the new horns of a Hart. Water van de jonge Hoornen van ee. Hert.

10. Cornua Cervi novella, sanguine adhuc succulenta, in frustula concide, destillaque in MB aut B vel per se, vel cum pauco vino generoso, donec omnis liquor exillari.

Vires. Utilissima est in febribus ardentibus malignis.

Dosis cochlear s. vel per se, vel cum appropriata aliqua  $\nabla$ . Hartem. in Senn. Inst.

[è Typhis recentibus medulla  $\times$  destillato extrahat præstantissima in excessiva oris siccitate.]

10. Unguentum C. C. anodynum vid. l. 2.

11. Corium. Ex corio fit unguinum, quo mulierculæ utuntur ad inguina stringenda, uterinaque affectiones compescendas.

[Cor confortativum cordis, ex præparatis præbent Aquam Cordis Cervi.]

111. Os cordis Hirsch. Kreuzlein. The Bone of the Harts Heart. Het Been van het Hert van een Hert, est arteriarum in basi cordis concursus, qui cum aetate & imprimis invigescencia tempore durior fit, & in os degenerat: peculiariiter cordi convenit, idque à malignitate tuetur, custodit partum, & prægnantibus mixtè conducit.

1V. Genitale (Priapic) diureticum est, Venærem stimulat, (Pleuriticis) dysentericis, colicisque dolore correptis auxiliatur. Datur tum crutum, tum de cocto in coctum, vel & aquam qua genitale ablutum est, exhibere convenit.

V. Testiculi seci è vino pori, concubium cum voluptate excitant. Schwenckfeld.

VI. Sanguis inassatus (sarsagine, dysentericis & cæliacorum profusiva sistit: est & efficax contra toxicæ commendatur ad dolores coxendicis & lateris [cum oleo decoctus.]

## PRÆPARATA.

Et si ex sanguine cervino & hircino non minus ac ex sanguine humano elici queant, Spiritus, Oleum & similia. Imprimis tamen in usum Medicum accesserunt.

Balsamus Anipodagricus paratus ad modum qui habetur de sanguine humano.

N. E dictis animalibus si interiora viscera, videlicet pulmones, cor, atque hepatis particulatim dissecta una cum sanguine macerentur, nobilior eorum essentia simul proleciatur.

Vires. In podagra maxime est solaminis, (illius) insignis item ejus usus est in contrahitur à quacunque causa subortus, quippe vi salis magnam resistendi vim obtinet. Glueky. in Bez.

(Spunronus Sal volatile sanguinis Cervi Cephaloram l. Cervi Balsamum radicale naturæ, arcanum in Medicina, vocat; putrefacit cum  $\nabla$  xv. & hinc destillat, vase refrigerato collo terretæ adherens separat.)

Dosis gr. iv. ad gr. vj.

VII. *Lachrymæ* s. lordes que in oculorum angulis reperiuntur, velut cera indurata, odoris aliquantulum gravis, tandem fragrantis (*Lapis vulgò diouin*) siccant, adstringunt, corroborant, ludorem cient, ideoque aduersus venena morboſque contagioſos quàm ſummè celebrantur; ut vel cum Lapide Bezoar viribus certare dicantur.

Quinimò (ut ſcribit ad me Cl. D. D. Horſtius) proſunt lachrymæ quoque in difficultate partus, adeo ut earum vis nuper adhuc ſit comperta in mortuo etiam foetu expellendo.

Dosis gr. 3. 4. vide *Casp. Bauhin. l. de lap. Bezoar. c. 8. & 9.*

N. *Lachrymarum harum aliquot fruſtula colore obſcure ſiſſea, conſiſtentia cæcâ, pilis immixtis reſerta, dono liberali mihi imperita eſt Illuſtriſſima Saxonia Principis, Sophia Eleonora, Coniux Illuſtriſſimi ac Ceſſiſſimi Principis ac Domini, Dn. Georgii Haſſæ Lanagraviæ, &c.*

VIII. *Medulla* ferè omnium laudatiſſima eſt, præſtatque præ reliquis in ulceribus malignis, ut & in Tibiarum ulceribus, *Plin.*

IX. *Sevum* commendatur præ alijs in tumoribus molliendis, vulneribus astringendis: pernioſes perſanat, dolores ſedat.

PRÆPARATA.

Ol. ſtillar. ſevi vel axingia: ſic. l. c. lib. 2. c. 70.

Vires. *Emolliet, lenit, ſummum miſigativum eſt in podagra, ſemel ac iterum de die illitur.*

X. *Talus ſ. Aſtragalus utilis eſt Dysentericis.*

XI. *Lapis* in corde, ventriculo, vel inteſtinis nonnunquam reperiuntur, cum Lapide Bezoar vitibus ſuis convenire dicitur. *Crato Epiſt. 160. Encel. de lap. l. 3. c. 49. C. Bauh. de Lap. Bezo. 11.* Inprimis verò lapis eſt vulva erutus phylacterium eſſe fertur prægnanti & perſicere ut partum perferat.

N. 1. *Optima omnia è cervo cenſentur, collecta ex cervo turgeſcente, quod ſi circiter Aegidii Feſtum iniſſo Septembris.*

N. 2. *Cauda cervi venenata eſt.*

HOEMAN. *Cervus.*) Huius 1. *Cornu.* 2. *Corium.* 3. *Os de Corde.* 4. *Genitale.* 5. *Teſticles.* 6. *Sanguis.* 7. *Lachrymæ.* 8. *Medulla.* 9. *Sevum.* 10. *Talus ſeu Aſtragalus.* 11. *Lapis in uſu ſunt.*

1. *Cornu.* ] *Cornua* quocumque menſe Aprilis deponit. Cur cervi cornua deponant, variæ Autorum ſunt ſententiæ. *Voſſius de Med. Libr. 3. Cap. 157.* cauſam rejicit in cornuum contingentem oſſi cranii, non continuitatem, dum cui duntaxat adhærent. *Cl. Hiemonius de Lithiaſt. Cap. 1. §. 12.* hanc aſſignat rationem, quòd cornua iſta partim de materia ſint oſſea, partim de lignea & propterea ſpinas & ramulos æmulari & annuatum decidere ob propriam frondium & partis lignæ retentam. Verùm fruſtra in hac ratione eſt *Hiemonius.* Ob nimiam duritiem, putat *Cl. Zwoelferus in Pharmacop. Reſt. p. 462.* cornua à cervis deponi, quæ prohibeat, quo minus pro alimento ipſorum copioſe affluens ſanguis diſpergi ac circulari poſſit ex ſanguine circa brumam collecto verticulis tractu temporis enaſci, qui erodendo pruritus excitent, donec cervi concitati cornu arboribus affricent & tandem decidere faciant, fieri id plerumque menſe Februario. Tales vermes obſervantur in cervi capite circa vertebra, ubi caput cervi neſcitur. *Ariſt. Libr. 2. hiſtor. animal. cap. 5. Plinius Libr. 9. c. 37.* viditque *Courad Heresbachius in ſimp. Therap. in* exentratu menſe Majo cervi ſuccis cornibus aperitum cranium pollicaribus ſcatere vermibus præter capita rubra albicanibus. Plerique tamen putant, cervis deponendi cornua vim à comedeſione ſerpentum oriri. Ut enim quidam ſerpentes ſunt quales apud Indos Canauchoal ſete folijs occultantes & cervos tranſeuntes via æhelitus attrahentes & comedentes *Nie- mæus Libr. 25. hiſtor. natur. Cap. 17.* quales Libya: ſerpentes

cervos deprædantes *Oppianus Libr. 2. cyn. v. 253.* Sic & cervi naribus extrahunt ſerpentes latibulis & comedunt, ut rejuvenescant, cum diuturna ſint vitæ, ut ſenium deponant; ut inteſtinorum vermes involucriſ implicitis in ſenio conſectis enecent. Alii poſt ſerpentum comedeſionem cervorum ſanguinem efferveſcere ſtatunt & quaſi fermentari, unde verm culi pronascentur ex venis capillaribus, qui ad cornuum radices proruptentes eorum internum nutrimentum depaſcantur, donec eo alimento defraudata exſucca decidant.

Colligendum eſt inter 15. Auguſti & 8. Septembris ob vim ſuam balſamicam, quæ tunc temporis vel maxime viget.

1. *Cornu crudum reſiſſis putredinibus &c.*) Hoc CC. plurimos morbos curandos vim obtinet mirabilem, præſertim in malignitate per ſudorem & urinam corrigendâ, unde in variolis, morbillis, febribus malignis ſummo cum fructu adhibetur.

Præparata ex *Cornu. 1. CC. uſum &c.*) Hoc *Cl. Zwoelferus* ceu inutile planè rejicit, quia omni virtute Medicinali propriâ eſt caſtratum & in terram mortuam redactum. Cui *ſimo Jozoc eſt Helmontius in Pharmacop. ad Diſpenſ. modern. §. 41. & de Lithiaſi, Cap. 3. §. 29.* Contra Alii CC. uſum non ſolum in ſubſtantia aſſumptam diaphoreticum eſſe ſtatunt, fed etiam in decocto uſurpatum quotidiano potu putredini reſiſtere & morbo Ungarico laborantibus convenientiſſimum eſſe, *Johann. Blinſtius ad Gregor. Hoſtium in epiſtula, quam hic Libr. 3. ſect. 1. Conſil. & E. iſtoſ. Medicinal. inferuit. Hoſtius centur. problem. Medicor. theſaur. pœnic. decas. 3. queſt. 4.* Nec contradicit *Neſter Roſſinck in Ord. & Meth. caſula. Libr. 4. conſil. 11.* Cui & Nos adſenti amur experientia quotidiana edoctor. CC. uſum diaphoreticum non ſolum obſervari, fed & ebullitionem humorum ſedare, diarrhœam compoſcere, vermes necare &c. licet particule ſalinæ cum Sulphureis videantur deſtructæ, tamen nihil obſtat, alia enim eſt ignis, alia Archæi ſtomachici eſt operatio cum remedii adaptatione, quam nullus intellectus humaniſ fatiſ aſſequi poſteſt. Nonnulli hunc effectum à ſale aliquo fixo, quom in eo ſuperreſſe putant, provenire ſtatunt, ſed autopria deſtinitur experientia.

N. *Raſura etiam CC. in petiâ ligata & potui impoſita diaphoretica eſt. CC. uſto utiſum in febribus cum diarrhœâ conjunctis, raſura autem, ubi alij laxatione opus cum ſudoris elicio.*

3. *CC. Philoſophicè calcinatum.*) *Seu* ſine igne, vulgari ſolum coctione elaboratum omnibus palam præcipit diaphoreticis ex regno animali deliumpis, in debilis indicationibus ut temperatum, in malignis verò non tam præſe debellat, on quam reliquiarum extinctioni potius cum B. zoardico (Clari, nari, Ioviali, Martiali dicatum tatis efficac. Licet etiam ſic præparatum aliquam ſalis volatilis & olei facturam, ut *Cl. Zwoelferus pœnic.* ſuſtinuerit, ideo tamen hoc planè rejicere non decet, utum enim ac jucundum in plurimis affectibus exiſtere remedium quotidiana Nos docet experientia.

4. *Maſticeum.*) Illud quod Acet. deſt. ſolvitur & ol. Tartari præcipitatur, nullius eſt valoris, prout & hoc 2. cum aq. fort. ſed quod ſp. Nitri ſolum & copioſa & ſ. edulcoratum eſt, optimum habetur. Eleganter etiam cum ſp. Vitrioli poſt medioerem huius abſtractionem copioſa & ſ. præcipitatio conſicitur, ſed hoc magis alterat & adſtringit, quàm ſudoris mover.

5. *Galyoda ſeu Gelatina.*) Hac quomodo præparanda ſit, notum eſt mulierculis noſtratis.

6. *Liquor ſeu ſpiritus, oleum & 8. Sal volatile.*) CC. crudum & in fruſta diſſectum imponitur retortæ ſictili & appoſite recipiente capaciſſimo datur ignis per gradus & quinq; diſtinctas acquires ſubſtancias, primò phlegma, deinde liquorem ſpirituolum, tertio oleum leve ac ponderoſum cum volatili & denique Cap. mort. Per rectificationem ſingulæ hæ ſubſtancia ſigillatim & ſeparim haberi poſſunt.

N. *Liquor cum ſale volatili rectiſſimè ſimè penetrantiſſimum eſt remedium polychreſtum, alexipharmacum, in epilepſiâ, vertigine, lethargo, cataphora, ſuſſocatione hysterica ſingulare ſpecificum tam intrus quàm extus, odoretenus etiam adhibitus. Ex hoc præparatur etiam CC. ſuccinatum, Cinamomifatum, Citratum &c.*

Sal CC. volatile cum arcæno tartari nuptum in malo hypochoſtriaco ſcorbito, arthritide fixâ & vagâ, ſuppreſſione meoſium non adeo deſeſ.

*Sunt, qui ſal CC. fixi §. ij. &c.*) *Sal CC. volatile* figitur ſp. Vitrioli, item Salis &c. verum ego majori cum fructu in præxi meâ nudo ſale volatili utor CC. abſiſſimo inſtar cryſtalloſorum ad acida fermenta in viſceribus corrigenda & putredinem inhibendam.

*Extractum CC. &c.*) Ex hoc nil niſi gelatina reſultat.

9. *¶ è Typhis cervinis.*) *Direktoſten Waſſer.* Hæc in febribus ardentibus & malignis non ſolum, ſed & in puerperis apud

Nos magni usus est. Ob vim ejus balsamicam & moderatè refrigerantem malignitati resistit, loco vehiculi etiam usurpari potest cum aliis efficacioribus &c.

2. *Cervinus.*) Ex corio sit cingulum, quo mulieres utuntur ad inguina stringenda & suffocationem uterinam compescendam.

3. *Os Cordis.*) *Dalijss. Vesalius Libr. 1. de Fabric. Hum. 10.* hoc os in corde cervorum reperiri fabulosum esse testatur, item *Brafasvolus* in examine simplicis. *Rondeletius* in *Aurica Alexandrina*: qui hoc os in corde reperiri negant. Verùm magnis hisce de Arte Medicè bonè meritis erroris ansam forsitan dedit, quod os cordis cervini in aère demum duram & ossicam acquirat consistentiam, in cervis autem nuper mactatis adhuc cartilagineum, molle ac flexile sit. Magnarum hoc est virium, palpitationem cordis sedat, alexiterium est, melancholiam medetur, quare & in præstantissima ingreditur antidota, qualia *Elect. Liberans, leucifians Galeni confectio de hyacinth. Diamargarit. frigid.* Custodit etiam partum, prægnantibus & puerperis mirè conducit.

4. *Genitale (Priapus)* Dysenteriam & colico dolori medetur, item in pleuritide hujus rursus in aq. Scabiosæ nihil præstantius. In suffocatione uterina priapum cervi iusto æstu tempore exactus præsentè paroxysmo quantum cuspide cuticelli sumi potest in aqua appropriatâ propinatus est singulare remedium.

5. *Testiculi siccæ ex vino pot.*) Item *Sperma cervorum*, quod ad Priapum in parastatis reperitur, dum cervis cæstro libidinis percitus in ipso coitu globulo perfoliatur ad rem veneream tum vino propinatum valde efficax est.

6. *Sanguis inlaxus tartaricus &c.*) In hoc sanè egregia etiam latent arcana, quæ tamen prius erui non possunt, quàm si in spiritum & sal volatile distillentur.

7. *Lachryma seu sordet.*) Lapis vulgò dicitur. Hic contrà venena & venenosos morbos est antidotum, præiosis Regum thesauris anteposendum. *vid. Zacut. Luffian. de Medic. Princip. histor. Libr. 6. histor. 29. observ.*

8. 9. *Medulla & Serum.*) *Serum* denique etiam dolores mitigat & vermes ex illis trahit lintheo exceptum & ad ignem liquatum gingivis impositum.

10. 11. *Lapis in corde, ventriculo, vel intestinis &c.*) Lapidem in corde cervorum, prout & in ventriculo & aliis partibus inveniri, nemo facile in dubium vocabit. De *Serpente Lapidis* in ventriculo cervi reperto nota est historia à *D. D. Johann. Dan. Meijere* pertractata in dissertat. epistolicè.

N. Lapis ex corde cervino exemptus in peste & aliis venenatis morbis curandis laudem meretur, talem etiam ut longè præferendus sit cuius Lapidis Bezahar. *Zacut. Luffian. de Medic. Princip. histor. Libr. 6. h. 27. p. m. 900.*

N. Aquam cordialem ex corde cervi vid. in Theaur. Pharmacœutic. annexo sect. 1. num. 24. 25.

### ¶ XVIII. Cochlea.

Κοχλὴ, κοχλίνα, Limax, Schnecken. Coquille de Limaçon. The Snail. Gen Electe.

Cochleæ { Testaceæ,  
Nudæ (sine testis).  
Fluviatiles.

Præferuntur quæ in locis apricis & vinetis degunt, herbisque vivunt odoratis, collectæ ante ortum Solis, *vide Forest. l. 16. 58.*

N. Fluviatiles easdem quidem vires obinent, sed varioris usus sunt. Generantur ex terra & limo, vivunt vore, planisque variis. Inimicantur columbici ac ardeæ, quibus in pradam & cibum veniunt. Antipathicæ sunt maximè Lacertis ac Simis: Nimirum, hæ cochlearum vel & testarum solarum præsentiam adeo formidant, ut sese contrahant, formidinaque excrementa egerant.

### OFFICIN. NAT.

1. Cochlea integra. 2. Testa. 3. Pinguedo. 4. Mucus.

#### Vires.

1. Cochlea refrigerant, incrassant, consolidant,

leniunt, nervis conveniunt ac pulmonibus. Hinc usus præcipuè internè ad tussim, phthisin, secretionem sanguinolentam, aliosque pulmonum affectus; hinc ad Epatis calorem, & colicum dolorem.

Extrinsecus maturant ac rumpunt anthraces, (imposita tum sola, tum cum felle tauri, consolidant vulnera præcipuè nervorum, ulcera sanant, (inprimis tibiari.) inflammationes (podagricas) mitigant, ventrem hydropicorum hydroceleque herniosorum detumescere faciunt (cum testis trixæ & impositæ) hæmorrhagiam cohibent (fronti applicatæ) Spuma ex cochleis sine vi ñ igni appositis fistulas domare dicitur.

3. Testa trixæ exhibentur calculosis, rimas manuum siccant & consolidant.

Pinguedo (in elixato brodio, ubi id refrigerari, supernatans, oculorum rubedini doloribusque medetur, defluxiones ad oculos intercipit (fronti cum albo ovi imposita.)

4. Mucus salivosus (quem compungit cochleæ redunt,) emplasticus est, ideoque glutinans, defluxionesque ad oculos intercipientis (in anacollematis.)

### PRÆPARATA.

1. ∇ stillat. è carne mense Majo vel Octobrè per MB. prolecta convenire dicitur atrophiam laborantibus. Epar nimirum corroborare statuit.

Extrinsecus faciem fucat.

2. Citius cochlear. Exiccata, incrassata, cutis rimas ac scabietis exiccata, Synoviam Das Stied-Wasser sistit.

### 3. Liqueur Limacum.

Rubri limaces concisi miscantur cum pari pondere Sal. communis, consicianturque in manican Hipp. ut in cella defluant in liquorem, quo dolentes partes podagricæ illinuntur, & verticæ scalpello prius abraße facile avertuntur.

S. Cloff.

[Liquor Limacum ani procidentiam tollit.]

HOYMAN. Cochlea.) Hujus integra substantia 2 Tissa. 3 Pinguedo. 4. Mucus, usui cedit medico.

1. Cochleæ.) Refrigerant, incrassant, consolidant, leniunt, nervoso generi ac pulmonibus dicaræ sunt. Unde in phibis, ex-puicione cruentæ &c. commendantur. Externè hydropicorum ventrem & hydrocelem herniosorum cum testis trixæ detumescere faciunt impositæ. Harum pinguedo in elixato brodio, ubi refrigerari, supernatans, oculorum rubedini ac doloribus medetur.

Præparata ex his ∇ stillat. &c.) Hæc convenire dicitur atrophiam laborantibus, qualis aqua antiphthica Myrsichii. Verùm hæ destillatæ ne atomum quidem virium largiuntur, utpote solidioris substantiæ & durissimæ; decoctæ quidem mucilaginem, in qua virtus earum nutritiva, glutinans, scabulatur, in jusculum deponunt, sed non in destillantur.

### ¶ XIX. Cuniculus.

Κύνιλος, Künigle, Küniglein. Un Lapin. The Coney. Gen Romm.

Animalculum est leporini generis, timidum, facundum admodum & prolificum.

### OFFICIN.

OFFICIN. NAT.

1. *Integer usus.* 2. *Axungia.* 3. *Cerebrum.*
2. *Vires.* *Cuniculus totus exustus* medetur Anginae f. faucium inflammationibus cum costo & folio illius.
2. *Axungia articulis & nervis induratis* utilis est.
3. *Cerebrum venenis resistere* creditur, alioquin leporino correspondens.

HOFMAN. *Cuniculus.* Totus exustus faucium inflammationi seu anginae medetur cum costi folio impositus. *Pinguetio tumoribus scirrhosis confert.* *Cerebrum venenis resistit.*

¶ XX. *Elephas.*

Ελέφας, Elephantus, Elephant / Heffant. Un Elephant. *Te Elephans.* *Gen Elephant / of Olyphant.*  
Animal est rarissimum, vivacissimum, placidum ac docile.

OFFICIN. NAT.

*Soli dentes, Ebur vulgò dicitur.*

Vires.

*Ebur refrigerat & siccit moderatè.* adstringit, incidit, viscera roborat, albas mulierum fluxiones sistit. Ictero convenit, lumbricos fugat, diuturnis obstructionibus confert, stomachi dolores & imbecillitatem abigit. Epilepsia medetur, melancholiam arceat, putredini ac venenis resistit. Adhibetur ejus Limatura in infusionibus, quin & pulvis in substantia exhibetur.

Dosis ʒʒ.

PRÆPARATA.

1. *Eburustum (spodium vocant.)* & ad differentiam spodii mineralis, spodium ex Ebone.

2. *Trochisci de spodio,* vide Dispensat.

N. Sunt qui Ebur ad fecunditatem commendant, verum cum sit animal pauciprolis, tardè pariens, (bimennium scilicet gravidum,) potius ad sterilitatem futuri que retentionem facere conjecturatur, quam ad conceptionem promovendam.

HOFMAN. *Elephas.* Soli hujus dentes, Ebur vulgò dicitur, in usu sunt, de horum viribus vide partim D. *Aurorem.* partim *Lactan.* de Medicor. Princip. *histor. Libr. 1. histor. 24. p. 41.*

1. *Eburustum.* Albissimum evadit, si in aperto igne, nigerimum verò, si in vase clauso calcinaveris, dum in illi calcinatione rotum exhalavit Sulphur, in hac verò quasi compressum & suffocatum fuit in talem nigredinem degenerans, ad quem effectum non parum etiam præstat liberior aëris accessus. Idem etiam cum CC. usito & aliis evenit. Habetur etiam sine igne præparatum, & gelatina ex hoc præparata egregium confortans est, una stomachicum, epaticum & uterinum. Nec minus sal volatile & oleum subtile ac crassius exinde paratur. In substantiâ vel maximè commendatur contra catarrhos tenues & falsos tùm usum tùm f. Δ præparatum. Si miscetur cum corall. r. ppt. & Oil. de corde cervi infervit pro confortatione fetus, ad præferendum abortum in gravidis.

¶ XXI. *Equus.*

Ἴππος, Equus, Mas, Equa Fœmina, Pferd. Un Cheval. *A Horse.* *A Mare.* *Gen Paert / of Ros / in Merrie.*

OFFICIN. NAT.

1. *Sanguis.* 2. *Coagulum.* 3. *Lac.* 4. *Stercor.* 5. *Lichenes.* 6. *Testes.* 7. *Pinguedo jubar.* 8. *Ungula.* 9. *Pili.* 10. *Saliva.* 11. *Dens.* 12. *Lapis.*

Vires. 1. *Sanguis (malum nonnulli equarum admixturam expertarum)* admiscetur septicis ac causticis.

2. *Coagulum, (Hippacen vocant.)* privatim Cæliacis, Dysentericisque convenit.

3. *Lac* utile censetur Epilepticis, Phtisicis, Tussitentibus, Asthmaticis.

4. *Stercor* extrinsecus sanguinis eruptiones cohibet, (tam crudum, quam usum,) foetum mortuum, ac secundinas expellit, [in suffitu.]

Internè propinatur in dolore colico, ac strangulatu uteri, & similiter in foetu mortuo & secundinis expellendis.

N. *Præstat ex equo avenâ nutrito, & non castrato.*

5. *Lichenes (callosa excrementa in equorum cruribus nascentia),* laudantur peculiariter ad uterinas suffocationes, (suffitu subius facto,) ut & ad morbum comitialem, & calculum, (pulvis propinatus.)

PRÆPARATA.

*Extractum Lichenum* si ex lichenibus siccatis cum V, vel alio appropriato spiritu.

Dosis à gr. v. ad ʒʒ.

N. *Hartm. Menstruum parat ex Meliss. & Vini ana ʒʒij.* qua per Om ex cineribus destillat super *Succini & Gagari ʒij.* De in sine forti, hinc Om ab So separatam adhibet.

6. *Testes castrati* ad secundinas pellendas remedium præsentissimum (pulverisati,) Commendatur quoque in doloribus colicis.

7. *Pinguedo jubari colli Rammschmalf.* Illinitur commodè articulis luxatis.

8. *Ungula foetus mortuus* suffitu exturbat, pediculosque fugat [Antidyentericum præsentaneum frixa in butyro Ungula puratur.]

9. *Pili sanguinis fluxum* reprimunt.

10. *Saliva* (puma oris triduo pota, tussim sanat, fervorem faucium contundit.

N. *Aqua frigida ex ore equi non castrati in præterfluente potantis elapsi, & subius vasculo collecta,* prodest ad sterilitatem emendandam, (semel ac iterum pota) *Hartm. in pr.*

11. *Dentes primùm nascentes,* dentitionem facilitare dicuntur, (appensi.) *Dentes dealbant,* (cinis affricatus.)

12. *Lapis (Hippolithus)* in ventriculo aut intestinis equorum nonnullorum reperitur, uti Lapidum Bezooar, (Occidentali,) figurâ & laminaâ structurâ non abfimilis est, ita & viribus eundem æmulari statuitur.

N. *Historia lapidis hujusmodi, ovi magnitudine reperit, habet Jordanus tract. de peste, Phœnom. tr. 3. cap. 9. Schwenckfeldius in Teriograph. vide &c. Baub. tr. de Lap. Bez. c. 25. His subjungi meretur lapis ejusdem ferè magnitudinis, quem nostro hoc tempore præbuit mortuus equus, (in audio Hispanicus,) nona procul ab urbe hac nostra Francofurtensi distans, quem apud Henr. Wolrath Comitem de Stolberg. videre contigit. Cujus vires easdem cum Lap. Bez. Occidentali experientia docuit.*



HOFMAN. *Equus.*) Hujus 1. Sanguis. 2. Coagulatio. 3. Lac. 4. Siccus. 5. Lichenus. 6. Testes. 7. Pinguedo jubar. 8. Ungula. 9. Pili. 10. Saliva. 11. Dons. 12. Lapis usui inferriunt Medico.

N. Quamprimum pulvis equinus in lucem prodit, vomitu materiam rejicit quam nisi quis præcipiat, mater statim devorat, hæc materia siccata & pulverisata à caduco liberat.

1. Sanguis. In summâ etiam copiâ sal suppediat volatilis elegantissimum caduco expellendo præstantissimum.

2. 3. Lac exhibetur etiam ad variolarum eruptionem promovendam.

4. *Stivous.*) Mulieres etiam offerunt infantibus cum lacte expressum variolis laborantibus ad eruptionem accelerandam, atque hoc fit ratione salis volatilis in eo contenti.

5. 6. *Testes castrati &c.*) Commendantur etiam in partus difficultate, unde *Huinicus ab Heer Libr. 1. obj. 14.* euidam foemina difficultate partus laboranti pulverem testium equi in aq. lil. alb. cum croco propinavrat, dimidio quadrante citius puerum croco colore tinctissimum enixa est. In doloribus colicis etiam citissimum præstant opem.

7. *Pinguendo jubati colli*) cutis jubati colli vi detracta à vivo e quo & capillitio abrafo hominis imposita renascentes facit pilos, sed non sine cephalalgia, qui prius progeminant amulantur equinos, & hi tandem abradendi, dum humani sequantur.

8. *Ungula.*) Equi non luxuriant in butyro friza contra dydenteciam præstantancum est remedium.

9. *to. Saliva.*) Exterior inuncta, in primis à non castrato & nunquam Q nerem experto desumpta verrucas tollit & illarum proventum prohibet.

11. 12. *Lapis (Hypocistis)* vide de hoc Lapide Nobiliss. *Philipp. Jacob. Sachs, à Le vivo herub in sua gammaarolog. cap. 14. p. m. 299.* Lapidem Bezahar virebus acmulari statuitur.

### ¶ XXII. Erinaceus.

*Erinac.* ein *Yack*/ *Hoehel* / *caninus*,  
Un *Heciffon*. *The Hedge Dog* / *suillus*,  
and *Hedge-Hogg*. *Gen Esape*.

Animal est terrestre, echinatum, Hyeme in cavernis arborum occultatur, vescens muribus, juglandibus, malis, pyris, & similibus.

### OFFICIN. NAT.

1. *Echinus ipse.* 2. *Iecur.* 3. *Axungia.* 4. *Ventriculus.*

#### Vires.

1. *Subvenit* (colicus vel incineratus & potus) involutioni mingenibus, stomacho gratus est, alvumque & urinam movet *Forest. l. 21. 15.*

Extrinsicus illitus alopecia subvenit.

2. *Iecur* vel & corpus exiccatum atque cum Oxymelice sumptum, renum vitis auxilio est, medetur Cachexia, Hydropi, convulsionibus & Elephantia; viscerum fluxione exiccat. *Dioscor.*

3. *Axungia* felicissimè hermiis medetur. *Hartm.*

4. *Ventriculi* tunicam interiorem commendant ad dolores colicos (assumpti.)

### ¶ XXIII. Homo.

*Et Spumos.* *Mensch.* *Homme* / *Mas.*  
*malle, femelle.* *Man* and *Woman.* / *Fœmina,*  
*Mensch/ oft* *Wof.*

### OFFICIN. NAT.

Partes quæ Medicinæ inserviunt,

Sumuntur vel ex corpore vivente;  
Uc sunt.

1. *Capilli.* 2. *Ungues.* 3. *Saliva.* 4. *Aurium sordes.*  
5. *Sudor.* 6. *Lac.* 7. *Menfes.* 8. *Secundina.* 9. *Urina.*  
10. *Stercus.* 11. *Semen.* 12. *Sanguis.* 13. *Calculi.* 14. *Lumbrici.* 15. *Pediculi.* 16. *Membrana capiti factus pingens.*

Vel ex paribus corporis demortui sicut

Cadaveris;

Tales sunt.

1. *Integrum Cadaver,* s. *Caro.* 2. *Cutis.* 3. *Pinguedo.* 4. *Ossa.* 5. *Cranium.* 6. *Uscia Cranii.* 7. *Cerebrum.* 8. *Fel.* 9. *Cor.*

1. *Capilli* commendantur ad capillorum productionem, (liquor inde destillatus & cum melle illius) ad Lethargum alioque affectus soporosos [cinis capitis inspersus.] ad Iteticiam, (pulvis propinatus) ad membra luxata, (cum adipe ovillo illius cinis (ad hæmorrhagiam vulnerum.

N. Sumi qui ad quarantam capillos patientis, cum aliis in corpore dispersis, pilis per mixtio, ovo imponunt, duriter coquant, & a vibus degluenda obijciunt, qua ratione quarantam curatum iri volunt.

### PRÆPARATA.

Destillatum fit per se ex O igne arena non admixtum valido.

II. Ungues cieri vomitum, (intus assumpti, tum in pulv. tum in infus.) aquas Hydropicor. ducere dicuntur (resecti a pedibus & manibus atque unguibus alligati.

N. 1. Sunt qui ad curandam febrem segmenta è manibus & pedibus ovo includunt a vibusque devoranda obijciunt, alii eadem cere involvunt, manibusque tempore ante Solis ortum jenuè affigunt, alii dorso cancri vivi alligant, cancrumque juveni committunt.

N. 2. Ad recuperandam vires abscessos ungues & capillos cerasi radici incisa imponunt, vultusque simo coferunt.

### PRÆPARAT.

℞. Rasur. vel resegment. pulveris. ℥j. Vini generosi ℥j. macera, donec in mucilaginem abierint. Hinc filtra & ʒj. reserava.

Dosis à ʒj. ad ʒvj. vel ʒij.

[Inter Antiepileptica reponuntur, multumque ipsis attributum à Digb.]

III. Saliva jejuni hominis commendatur ad venenatos morsus serpentis, canis rabidi, ulcers, scorpionis, & similibus.

IV. Aurium sordes (cerimen) colica laborantibus præsentissimum perhibentur Reined. (in potu si assumantur.)

Extrinsicus medentur icibus Scorpionum, conglutinant vulnera, fissuras & scissuras cutis.

V. Sudor usus proficaci dicitur, contra serophulas cum herba radiceque verbasci mixtus folio involvatur, inque cineribus calefactus imponatur.

VI. Lac refrigerat, lenit, maturat, oculorum rubedini subvenit.

[Phtisicis præ aliis conveniens.]

### PRÆPARATA.

1. ∇ *lactis* O-ta.

℞. Lactis & O-i alb. an. destilletur ut phlegma saltem prodeat, relictis acrotibus spiritibus.

Vires. Oculorum rubedini, aliisque inflammationibus mirè confert.

2. *Butyrum*: Insigne est ophthalmicum, (& ad avrophiam puerulorum dorso inijciunt.)

VII. Sanguis menstruus, (Zemib. juvenula) exiccatu commendatur intrinsicus ad calculum & Epilepsiam. Extrinsicus sopit dolores podagricos. (cum adipe bovino inunctus.) Conducere item dicitur in Peste



*struções Epatis, Lienis, ad promovendas urinas & dissolvendum calculum, sum quoque ad extinguendas inflammationes & gangrenas.*

[Spir. ☐ cum ⊕ volatili, nupti oleo Tartari per deliqu. cum Aq. lil. convall. subito guttatim mixtis & exiguo vitro angusti orificij vapor auri immixtus egregium auriculare.]

5. *Magisterium* ☐ seu *Microcosmi*.

℞ ☐ putrefactam, (ut dictum,) & defecatam, destilla l. Δ ex MB, donec phlegma omne prodierit, tunc subsiste & rectifica spiritum ex phiola oblongi colli, sic acquires sal volatile, quod collige phlegmate relicto. Residuum destilla ex arena & ascendet ulterius sal volatile: Ex ☉ elixivia sal fixum, idque coagula ad siccitatem, atque cum triplo argilla mixtum, inque globulos redactum, (postquam globuli exiccati fuerint,) destilla per ☉ m, (ut destillatur sal com.) Spiritui huic affunde stillatim priorem illum ☉ m, vel sal volatile, donec cesset strepitus. Hinc da Δ m sublimationis in arena, & sublimabitur Sal ☐ elegantissimum, visusque jucundum.

Vires. *Efficacius agit hoc sublimatum quam precedenti, tartarumque totius corporis incidendo per sudorem, urinam, imo vel per alvum expellendo. Plurimos inde ortos afflicti curat, vel saltem levat, quales sunt, Atrophia, &c. Præservat iidem à doloribus calculi, (si singulis Mensibus ante novilunium assumatur.)*

Dosis gr. vii. viii. ix. x. in liquore convenienti.

Ufus ejus quotidianus aliquamdiu continuati poterit.

6. *Oleum Ludi*, i. e. tartaræ materiæ quæ matura in hæretescit, sic calcinando, per deliquium solvendo.

Vires. *Insigne est ad resolvendum calculum.*

Dosis ℞j.

X. *Stercus* [carbon humanum Paracelso, aliis Sulph. Occidentale.] emollit, maturat, anodynum est. Ea propter magni usus ad mitigandos dolores incantatione introductos (impositum) ad anthraces pestilentialia maturandos, ad phlegmonem, v. g. gutturis si anginam curandam [siccatum, tritum, & cum melle illitum,] ad inflammationes vulnecum arcendas. Quin & intrinsecus à nonnullis adhibetur, in Angina, (crematum & potui datum,) in febribus ad paroxysmos profligandos, (eodem modo propinatum. Dof. ℞j) in Epilepsia, (quam stercus primum Infantuli siccatum & pulverisatum & ad complures dies exhibitum, radicatus evellere auit.)

PRÆPARATA.

1. ☐ stillatitia sit unâ & eâdem operâ cum oleo.

Vires. *Mederi dicitur oculorum unguibus reliquisque passionibus tunica amara, (guttula una vel altera instillata,) faciei conciliare colorem, pilos producere, ulcera corrosiva & fistulas curare, cicatricesque manuum removere.*

Internè prodesse ajunt comitialibus & hydropicis, lapidumque renum & vesicae pellere, morsibusque canis rabidi, venenatorumque animalium subvenire.

2. *Oleum*.

℞. Stercor. Juvenis, (non puncti) q. p. excicetur in Aere vel furno lento Δe, postea per XX destilla, Δe primum lento, sic prodibit phlegma, tandem cum aliis Spiritib. oleum. Utrumque per MB rectificetur.

*Poterius Andegav. parat hoc modo.*

℞. Sterc. humanum quant. magn. corrumpatur per se, ac convertatur in exigua quadam animalia, & hinc ferè in Serem abeat. Stercus hoc ita præparatum destilla ex ☉ r. Δ blando, mox validiori, sic prodibit ☉ & ☐.

N. *Grævolentia utriusque tollitur rectificationibus & cobobationibus repetitis.*

Vires. *Valet ad tineas capitis, erysipelas exulceratum, ichenes, impetigines (illitum) podagricis doloribus subvenit, cancerum curat & mortificat.*

Internè Icterus solvit, Libav. l. 2. *Alchym. Poter. in Pharmac.*

3. *Zibetta occidentalis nihil est aliud, quam Stercus mediante digestionem ad suævolentiam redactum, qua Zibettam mentiuntur. vid. Agricol.*

X I. *Semen s. Sperma*, non modo comperimus perfecte à nonnullis ad Veneris scilicet ligaturam maleficam dissolvendam adhiberi, sed & Mumiam magneticam inde fieri, qua amoris concilietur fervor. Quin & homunculum suum inde meditatur Paracelsus.

X II. *Sanguis*, [recens adhuc & calidè potus] conferre dicitur ad Epilepsiam, si scil. potum motus excipiat vehementior, cursusque celerior ad sudoris usque proruptionem, hæmorrhagiam quamcumque sedat, (epotus recens vel incineratus) Quin & extrinsecus sanguinis eruptioni medetur, & præcipuè nasium hæmorrhagiæ, (cinis indium vel & recens fronti illitus, ut inibi excicetur.)

N. 1. *Potio sanguinis summâ cautione opus habet, quippe assumentibus non modo truculentiam induci, sed & Epilepsiam quandoque generasse comperitum est.*

N. 2. *Sanguis puerperii sanat scabiem volaticam, (recens cum secundina semel ac iterum illitus) Harma*

PRÆPARATA.

1. ☐ destillat. Fiteodem labore cum ☉ o.

Vires. *Valet in Phthisicis & aridis (epota ad ℞j. vel membris affricta,) fistulis purificandis & sanandis, ambullis refrigerandis.*

N. *Destillatur & ☐ è sang. & lactis human. à commendaturque ad maculas cutis extirpandas. Harma.*

2. ☉ destillatum.

℞. Sang. Juvenum (verno extracti,) quant. magn. Alcohol. vini ꝑ. cucurbitis probè minutis, digere in F. E. ☉ 40. dein destilla per XX, è cinere, & prodit unâ cum ☐ o. Utrumque rectifica ☐ per MB, ☉ per ☉, è cinetibus aliquoties (9. 10. Qando.)

Vires. *Maximè commendatur ad Epilepsiam radicatus tollendam, (si singulis diebus per mensem integrum sumatur ☉ à Novilunio incipiendo & postmodum singulis Noviluniis semel per annum ℞j.) ad paralytin, apoplexiam, pulmonem exulceratum, pleuresin, Begum.*

N. *Destillatio Sangu. Human. non uniusmodi instituta reperitur.*

*Nimirum:*

*Destillant alij S. Hm. recentem adhuc calentem, idque modo duplici, per se scil. & sine additione, tum quoque admixta aliquotâ parte ☐ rectificati.*

*Alij S. Hm. non recentem, sed vel excicatum, vel digestum*

*Digestum aliquamdiu distillationi subiiciunt. Digestionem autem peragunt alij solius sanguinis (addito cantilido sal. com. alij sang. cum V rectific. confusi.)*

*Exhibet autem Anatomia Sanguinis 1. Vm & 2. m, 3. Vm rectificatam, 3. S. i. e. Liguorem crassivorem, 4. Sal volatile, 5. Sal fixum. Verum nos usitiora dnmus.*

3. Oleum rectificatum.

*L.* Sanguinem juvenis sani, mense Majo venâ secta extractum, suscipe cucurbita, ut solum, repleatur. Hinc clauso vase detineatur, in calore mediocri, ut sanguine intumescente tota cucurbita impleatur. Hinc F. Ratio primumque exit V [non magnæ æstimationis, nisi quod amplius elaborata, nonnullis ad extrahendum Sal inferviat.] Reliquum pellatur in cineribus per O m, juncturis optimè clausis: Destillatum refundatur super fæces, fiatque cohobatio vice nonâ, ut color subsequatur rubinus.

*N.* Attendere oportet in distillatione, ne nimio Δ faces comburas, inque carbonem redigas; ideoque tantum ad siccitatem destilles.

*Vires.* Maximarum habetur virtum ad refocillandos aegrotos. Libav. Syntagm.

4. Balsamus Antipodagricus s. Oleum Sang. Hum. alcalisatum. Est eodem modo.

*L.* Sangu. Hum. adhuc calentis, Mens. 1. putrefac. aliqu. (9.) dein destilla ex arenâ per gradus 1. lento Δ e, hinc 2. fortiori per O, & exhibit ol. tubicum & færens, sale volatili ad spondilia Colli adhærescente, 3. rectifica per colchotat ex cucurbita Δ arenæ aliquoties à recenti colchotate Qando: demum solve in correcto hoc oleo sal & serva.

*Vires.* Mirandum est virtutum in podagra, quoniam bis terve, sex diebus continuis; sistit dolores tumore simul & rubedine evanescente.

*N.* Similis energia est balsamus de sanguine hircino & ceromno proteclus, in quibus tamen & viscera, pulmones scilicet, cor & Epar addidisse expediat. Vide supra.

5. Spiritus Antepilepticus.

*L.* S. H. dephlegmati & ter rectificati, lb. ij. infusi fl. lavendul. [in vino] lb. ij. M. & destilla per B. M. ad medietatem, idemque repete tertia vice: dein adde V rectific. ʒij. & serva.

*Vires.* Valet ad curandam Apoplexiam, paralytin, ut & ad Asthma, &c.

*N.* Habet & Beguinus insuper S. H. Qu. Ess. Biolycinium, Philtrum, Balsamum, Vm sanicatus, Arcana duo. Verum cum proluxa horum descriptio, Au horumque alias in omnium manibus versetur, illorum descriptio super sedeo.

6. Mumia vita alexiceria.

Est sanguis florentis & benè valentis hominis, lento calore exiccatus, spiritu limonum & Di spiritu imprægnatus, & in trochiscos cum pauca myrrha paratur.

*Vires.* Insignis est efficacia in curandis carbunculis. Dosis ʒb. in V cinam. mane jejuno propinata, P. 1. Fab. in Chirurg. c. 9.

7. Arcatum sanguinis humani.

P. 1. Fabri vide Myrothec. c. 8. Byllich. de natura Spagy. n. 66.

XIII. Calculus Tartarum s. calculum in omnibus partibus solvit, & expelli facit, ideoque omnibus obstructionibus subvenit.

Clar. D. Author in prioribus Pharmac. suæ editionibus, de Calculo humano, (magnus in ordine) inter alios lapides dum verba faceret, illum cum Ludo confundebat; circa quod non incongruum fuerit recensere Doctiss. D. Hoffmanni animadvertionem, quæ hæc est.

*D. Author Calculum humanum Ludum vocat, sed minus propriè, nam Ludus Theophrasti Paracelsi, & quem pertrahat. Cl. Helmontius, ab hoc toto differt. Estque lapis siliceus, tenerior tamen, & qui ferè totus bidui spatio per ignem diurnum avolat: cum nitro verò multo celerius. Nec ludus hic dat lixivium, sed saltem ex acido amarum. Inde vocat Paracelsus sel terra. Hunc sub metaphorâ & transfigurata verborum tenebritate posteris tradidit idem in lib. de morb. tartar. cap. 20. Atque huius qui propriè ad lib. iij. pèrtinet ut minerale, veram ac philosophicam præparationem aperiore sensu descripsit citatus Helmontius de lithiasi cap. 7. artic. 22. Repetiri illud dicens ad ripam Scaldis prope Anversiam, ubi lateres coquantur, siusque est, plus minusve 40. pedes subter horizontem secundum profunditatem fluvij. Non est autem in fundo fluvij, sed extenditur unica & simplici camera subter fundum margini: in agro vicino ad latera juxta ripas, idque per aliquot miliaria. At Ludus camera ista vix pedis crassitudinem superat, nec etiam supra aut infra præfatam cameram extenditur amplius, qui est sub terra præduratus sit, mox tamen sub aura fit friabilis, fasscensc sc. sensim viriolo. Ludus lapis est pallescens, subinde crusta perspicua per commissuras obductus magna sui parte in clibano figulino volatilis. Hic flavo & aureo colore prædurus reperitur etiam ad ripam Danubij, felix ille qui eundem calcinare potest. Qui verò putat additione Nitri, vel Aceti destill. &c. hoc assiqui, hic feciat ejusmodi salia nunc exquisitè ludo commista, sola per deliquium defluxura, relicta terra tanquam face in patina. Beneficio igitur liquoris alchabestini Helmontius Ludum destillar, & primò vice mutat in salern, qui in patina vitrea humido aëri expositus per deliquium solvitur absque ulla residua terrestreitate, & liquor defluens: fulvis est coloris, & Hermetico sigillo clausus, bulliendo veluti spumâ supernata: totus in forma pinguedinis viridis liquatur.*

[pulo. exhibitus. Dosi ʒj.]

PRÆPARATA.

1. Sal crystallinum.

*L.* Calcul. optimè calcinatum [ut durities lapidis emolliatur] coque in V, & solvetur in Vm Cicerinam. Hinc filtratur evaporata, manet Sal in fundo, quod si libet denuo calcina. & in V fervente solve ut Sulphur impurum amittat & coagula reponere ad crystallisandum.

*N.* Calcinatio instium potest diversimodè: Alij calcinant cum Sal. nit. 6. horis: Alij cum Sulph. & Sal. nit. Alij cum duplo carbonum saginorum.

Sennertus calcinat calculum vitrum Δ e circulari, hinc reverberij, & tandem cum carbonibus saginis [in

formae figurina. Inst. l. 5. p. 3. f. 3. c. 5.]

2. *Oleum f. Liqueur*, sic si Sal in aëre humido solvatur.

Dosis gr. vi. ad x.

N. *Sennarius calcinat cum Sal. nit. hinc Sal. com. cum V extrahit, & V separato, Sal reponit ad liquefaciendam.*

### 3. *Essentia f. Elyxir.*

2. Sal calculi Crystall. volatilisa cum V, hinc abstrahe leni calore V, & remanet essentia. *Senneri. d. l.*

Dosis à gr. v. ad x.

N. *Si in placuerit, calculeum isdem preparationibus cum aliis lapidibus subijcere poteris. Vid. l. 2.*

XIV. *Lumbrici intestinorum, & Anthe spozophlas, Warm. Spuslwarm.* Generantur ex cruditate intestinorum.

Vires. *Sunt qui pulverisatos exhibent ad lumbricos expellendos.*

XV. *Pediculi, Peticulus. φάρι, Σάραξ, Pedunculus, Lauß. The Louise. Ven Luns.*

Vires. *Decorantur a rusticis contra icterum, simili modo ad Atrophiam nonnullis probantur. Urinam cient foraminis penis impositi.*

XVI. *Membrana, quæ caput nonnullorum fetuum cingit, maximam vim habere dicitur ad vertus colicum dolorem.*

HOEFMAN. Homo.) Partes, quæ Medicinæ inserviunt, sumuntur vel ex partibus corporis viventi, quales sunt capilli, unguis, saliva, urinum sordis, sudor, Lac, mensæ, menstrua, urina, sterus, semen, sanguis, Calcis, membrana caput fetus cingens.

*Vel ex partibus corporis demortui seu coactis, tales sunt: inguicadaver, seu caro, cibus, pinguis, ossa, cranium, visera crania, cerebra, fel, cor.*

*Capilli* Capilli à pube detumpti Hemorrhagiam natium sunt naribus inserti, qui non solum huic ex naribus profluentem & vulneribus, sed & ferocientem in erysipelate compellunt. *Hæricus ab Hæc Libr. 1. obs. 5.*

N. Citræ vitæ-um admoveendi pili mulieris pectine avallit, & contra muliebibus affectibus non nisi masculini crines adhibendi.

*Urinum sordis vomitum movent in nicotiana usu pro fumo.*

*Lac refrigerat, lenis &c.* ] Omnibus Lactis generibus præfertur muliebri, ut Naturæ nostræ magis familiare, in primis si ex ipso sugatur ubere, unde & omnes indicationes ad phthisicorum curationem propositas, adimplet. Abstergit parte sua sero à, conglutinat caseosâ, corpus nutrit & reicit butyros. Hujus usu se aliquos restitutos viâsse testatur *Fauz Platensis*; Ex siugue unum non solum convalescit, sed etiam tantas recepisse vires, ut ne Lac sibi in posterum deficeret, nutrimentum de novo imprægnavit.

Verum Medici Præctici tres conditiones observare debent in lactis exhibitione. Quarum prima est, ne capitis adde debilitas & dolor. Deinde si febris non magna. Tertio si viscera siccibus non sint distenta. Be cum exiubeat, duplex est intentio; vel ut ulcus abstergetur, & consolidetur, ad quam intentionem facit serosum, quale est alinum & caprinum cum melle & salis medico. Si vero nutritionem solum spectamus, nihil muliebri lacte convenientius, præsertim si illud ægæ ex mamma fecunda bonæ constitutionis sugat & hauciat. *Cran in empli, à Laur. Schötz edita. Schenck in obs. libr. 6. de febrili. obs. 70. Cl. Rivin in praxi.*

*Butyrum* ) Ex Lacte humano coactis contra phthisin nihil est præstantius.

*Sanguis menstruum.* ) Ex hoc puella philetia sua componunt, cuius porum plerumque mania vel demencia inficitur. Hujus antidoton sunt margarina preparata. Panis candidus prout ex furno extractus à mensurata gestatus suppressioni mensium medetur, si hujus exsiccati ʒ℥. vel ʒj. in vino detur. Item, linteum mundum itingit cœori menstruate

fororis virgins, & exsiccatam infunde in vino emulato, tota ac propina mane.

N. Externè, induatur indusium recenti menstruo alterius (si consanguinea fuerit, melius succedet) adhuc consporeatum, quod teste experientiâ in fluxu menstruo suppresso proutandum probatum est. Fermentum enim sanguinis mutuale specificum interius uteri fermentum per symbolica hæmorrhagiam idealem suscitât.

N. *Ad inmodicum menstruum fluxum cobibendum &c.* ) Hoc fit beneficio muralis transpirationis ad distans; de qua vide *Melioriam distichiam Andree Torisii.*

*Secundina* ) Ad epilepsiam, utrius fontationem, dolores post partum &c. frenum est remedium pulvis scilicet secundinæ torrefactæ mulieris primiparæ silium enixæ. Dosis est ʒ℥. ad ʒij. in jusculo gallinæ calido. Spiritus etiam inde parari potest seq. modo.

Recip. *Secundinam mulieris sanæ (si posse esse alicujus primiparæ eò melior est) unâ cum vasis & reliquis additamentis prodeuntibus post partum, & ia per retortam in recipientem amplum ac capacissimum, ac prodibit phlegma, spiritus, oleum cum sale volatili, per trititorium oleum separa & sal volatile cum spiritu per phiolam oblongam rectificat. Dosis est à gutt. iij. ad x. ad partum facilitandum, mensis cœnibus & reliquis utrius affectibus. Hoc spiritus etiam Rex quidam ab epilepsia fuit liberatus.*

*Urina.* ] Pueri scilicet vinum bibentis, multum enimia teret à quibus urina petatur, dum uni plus inest salis volatilis, quam alteri. Nam urinis puerorum & juvenum plus illius inest, quam in senum, plus in sanorum, quam in ægrotorum, itemque plus vini potorum, quam Zythobulorum & hydriopotarum.

*Destilla per alembicum in ferventi MB. &c.* ) Sed non est necessaria destillatio per alembicum in MB. Melius autem succedet, si urinam recentem, in qua partes salinæ reliquis etiamnum complicantur, coquat latent ad tertiam vel dimidiam partem consumptionem & demum, quod urina incoctæ restat, ex phiolâ destillet, & tunc spiritum & sal volatile acquirat.

N. 1. *Celerrimum est de destillatum caruleum &c.* ) Si spiritum urinae tert vel quater cohollando destillaveris à silicibus nigra calcinatis acquires tincturam coeruleam instar sapphiri, inaurine suppressione à calculo utilissimam.

*Impenia podagrici.* ) Vel per se vel cum sp. lil. convall. sup. spiritibus affectis munus notabile affert levamen.

*Aspilmitia.* ) Internè opitulatur ad gutt. ʒ. vel ʒj. in vehiculo appropriato, in primis si cum ol. d. anisi imprægnatus balsamum factus fuerit. Opitulatur etiam calculosis.

2. *Alius Spirit. Urin. igneus seu sal volatilis.* ) Hic modis Oculis optime succedet.

N. 1. *Urosi spiritum si ipsi suo sal &c.* ) Hoc modo multum spiritus & salis volatilis ibis perditum. Unde præstat spiritum cum sale volatili rectificatissimum pro isdem operationibus reservasse.

3. *Spiritus Urin. per purificationem.* ) In hoc non necessaria est totalis humiditatis abstractio, nam in putridâ urina particula constituentes soluto nexu ab invicem sequeuntur, & salina se à reliquis expedientes admodum calore etiam levissimo avolant & liquor postea phlegmaticum relinquunt.

N. Urina non sunt indifferenter incoquenda; & multum interet utrum recentes sint, an vetustæ. Nam recens cocturam sustinet, citrà salis volatilisjectionem, vetus autem ad putredinem vergens non ita.

N. 4. *Sunt, qui sanis corrigendi gratia sp. vini affundunt &c.* ) Notandum ex mistis Urin. & vini spiritibus volatilibus omnibus rectificatis & à phlegmate liberatis coagulationem inalequi.

*Vires. Insigne antiquum est in delictibus &c.* ) Omnem aciditatem in lympha, liqore nervoso, & massa sanguinea corrigit, unde famula cum euphoris in Scorbutis, malo hypochondriaco, cachexia, ictero flavo & nigro, suffocatione hysterica, epilepsia, spatio, apoplexia, febribus malignis, imò ipsâ pelle statim ab initio adhibetur.

*Idem sal si in sp. Viridoliposus ac iterum in Ar. destillat.* ) *fuit &c.* ] Ex hujus salis urinosi & sp. Viridoli acidi mixtura post destillationem prodit spiritus anti-epilepticus C.L. Harmani, qui tamen esse meâ propria experientia non tam in epilepsia, quam ipsa cœnibus Mania admiranda est virtus.

N. In aurum affectibus sp. Urin. cum sale volatili supra oleo Tartari p. d. cum V à lil. convall. subito guttatim mixtus in exiguo angustis colli viro vaporibus exurgentibus, & auris intrantibus mira præstat.

5. *Magisterium Urin.* ) Non opus est omnia phlegmatis abstractione, cum, ut supra animadvertimus, in putrefacta urina spiritus

spiritus & sal volatile semper prius eleventur, quam phlegma sequatur.

Et adfendit utrinque sal volatile quod non est, quia satis jam sal volatile elevarum fuit, ut nihil amplius in reliquis in fundo hereditibus superfit.

*Sublimabitur Sal cum, minima elegantissima.* Non succedit, dum sal volatile urin. quasi compositibus ab altero sale acido fixo ligatur, uti videtur inde sal flavum, fixum ☉ solvens.

*Opera Lth.* Hoc nihil aliud est, quam sal fixum urin. residuum a destillatione, & per deliquium solutum. Alias materia ista Tartarea, quae matulæ adhæret, calcinari quidem potest, sed nunquam per deliquium solvitur.

*Sarcus.* In hoc principium Magnetis Microcosmici querendum est, seu mamia microcosmice spiritalis. Hic magnes usus aut crematus simpliciter prius injectis vel etiam vino adulto & pipere simul inperfo tantis cruciaturis etiam de-positioris incivilis oneratur, quantas vix prima ipse partibus istud admotum suffulgent. In hac munia spiritali later arcuam curandi omnes affectus a veneficiis inductos. Hujus adminiculo odium & amor inter maritos fovendi potest, inimici inter se pharasi redduntur, simia & serpens Natura fibi invicem maxime inoffensi mirè inter se redeunt in gratiam, & alia naturâ diffidentia animalia, imò varii etiam morbi curari possunt, vid. *Medicina Diastole D. D. Andrea Torcolli.*

*Magni usus ad mitigandos dolores incantatione introductor &c.* Scil. addito alio impositum & post impositionem elapsum 24. hor. summo culinari committitur.

N. Napelli antidotum est stercore siccatum & pulverisatum adhibetur; Si quis Napellum (tunc dicitur ad gr. j. moritur intra 4. horas, & nullo alio remedio juvatur, quam stercore humano, quod recens vel aridum bibendum datur.

N. Si mulieres ob veneficium butyrum conficere nequeant, lac vaccinum recens emulsum stercorei humano infusum vel cloacæ illicidæ a veneficio liberari, si ferrum ignitum undè stercorei humano lacte vaccino consperso inferas, venefice pulsibus in facie inducet, certo experimento.

N. Ex stercore humano carbon seu Zibetha occidentalis medicata digestionem, vel Sulphur occidentale conficitur.

*Semen seu spermata.* Ex hoc etiam munia magnetica fit ad amoris conciliandum fervorem.

*Quis & humuiculus inum inde mediatur Paracelsus.* Semen scil. maris & feminae phiala includit, simoque imponit, menstruo nutritionis sanguine, usque dum perfectus homunculus produatur, hunc omnia scire docet, quæ alii hominis ignorant. Cum enim arte vitam & corpus accepit, arte & scientia illi connatas esse arbitrat. Verum fabulæ hæc sunt impii, & ab omni ratione alienæ. Hoc enim modo huius homunculus nunquam produci potuit, quia Paracelsus verum semen seu minimum ignoravit, liquorem illum ferotum genitalia humectantem pro vero semine habens, & sic verum semen feminatum cum masculino nunquam cojungere potuit. Equid hujus factus menstruo sanguine facta nutritione inconvenientis?

*Serpus (recens adhibere & calidè potus) confere dicitur ad epilepsiam &c.* Sed summa in hujus exhibitione usus est cautela, eò quod extrâ vasa sua seu locum suum naturalem constitutus facile promiscens & concretens putredinis virus induit, uti patet, si ex capitis conusione sanguis intra cranium & meningis subterret, tunc in grumos concretus epilepsiam vel phrenitidem, si in pectoris cavitate, aut pulmonibus phthisin &c. inducit, unde verendum, ne ita epotus in ventriculo concretens lypothymiam, tormina ventris dypticosam, vel tandem suffocationem inferat. Nec obstat, epotum statim excipere concitatorum motum vel cursum, usque ad sudoris elicium, ut ita nihil horum metuendum sit. Præterquam enim quod certa ac firma nondum experientia constat, sanguinem humanum ita crudum specifica proprietate antiepileptica præditum esse, bestiale insuper ac truculentum quid in se habet sanguinem humanum calente epilepsia correptis propinare. Notum enim est, non sine gravi corporis humani noxa & alteratione sæpè fuisse portectum, dum id e ejusdem speciei vel alterius speciei animalis truculentæ, ferinæ &c. in sanguine existente alteri, qui sanguinem admittit, fuerunt communicatæ, unde *Ariflus Lib. 2. de part. animat. c. 3. & 4.* dicit, cum sanguine communicari aliquid ejus nature, ejus propriè est sanguis, id quod historia *Paulina M. Anton Phial Imp. uxoris, teste Julio Capitolino in ejus vita* comprobatur; hæc enim cum sanguinem gladiatoris illius, quem efflicium deperibat, calidè exceptum ebibisset, statimque cum marito concubuisse, gravida facta peperit Antonium Commodum, hominem crudelissimum ac truculentissimum, qui pugnis gladiatoris ac eruentis caedibus Rempublicæ Romanæ fere attrivit. Ita humano bibito sanguine carnifices fieri audaciore a pluribus creditur. Dignum relatione, quod in Breslâ accidit, teste *FFamibus in Lib. deo*

*Monstris cap. 15.* Puella quædam mollior non multorum annorum, cum publicè spectaret a carnificè, Latronem capite reum cari terrena spectaculi fœditate in epilepsiam incidit. Multa pro remedio tentata, frustra omnia. Ex vulgo quispian foasie, Felium sanguinem porrigi utile esse, quo subito malum facile cessaturum, Offerretur, accipit misera, infelici admodum eventu, pauld post enim felis induit naturam ex intervallo, & quod id animal solet in adibus, id illa imitatur voce, saltu, gestu, vestigiis, mures in silentio venator. Aliam idem Auctor historiam proponit de quodam, qui sullo sanguine passus luto ad fastidium usque delectatus fuit. Sic Studioli quidam, inguit *Zanus, Lufi. Lib. 3. Prax. Medic. admirand. obs. 81.* cum alio condiscipulo pugnam intens, cum pugnis & contumeliis afficit, His non satisfactis adhuc de eo fumere vindictam fatagit. Quare hæc est industria usus. Amicitiam simulans cum ad convivium pro amicitia redintegratione invitatur. Inter potandum offert illi poculum vini, uncis duabus sanguinis hominis rufi, cui supermissæ erat vena scæta. Post diem nihil mali perferens, sed post triduum serpente veneno delira loqui vilus est. Denique fixatus in æternum remansit. Hæc & alia utre verissimis sunt, tamen minime intelligi oia de sanguinis humani salibus volatilibus & aliis salibus ex crania, ossibus & urina hominis, sanguinis cervi & ejus cornu, viperis, serpenticibus &c. præparatis. Qualis enim hæc est sequela, sanguis humanus crudè adsumptus interdum corpori humano noxam intulit. Ergo & salia volatilia & alia medicamentæ ex eo præparata sunt noxia? In illo enim glisticidæ idea munialis, in his autem per vulcani torturam destruita est, & concretum illud planè in aliud ens degeneravit, ut non amplius jam sit, quod antè fuit. Nostram hanc sententiam assensu comprobat *Math. Univerfus de Epileps. Lib. 2. p. m. 235.* Postquam enim ulro citroque habito discursu de sanguinis humani ita crudè adsumpti vi multa in medium protulisset, quod tamen, pegr, minime accipiendum de Q. Essentia, Tinctura, &c. quemadmodum ista omnia, non quidem à spuris scholæ Paracelsicæ discipulis, sed à genuinis ac industriis Hermetica disciplina sectatoribus elaborantur ac præparantur.

*Præparata. 1. ☽ destillata 2. ☽ destillatum &c.* In hæc elaboratione non opus est alcohol vini additione, nec in fimo equino digestionem, hoc enim modo oleum & operam perdes.

*N. Destillatio S. H. non minus modi instituta reperitur &c.* Recens scil. a sano homine non rursus sumptus vel post capitis decollationem, vel venæ sectionem tempore balsamico institutam & exsiccatam s. a. sumi debet, & sine ip. vini additione antè prævia digestionem, (nisi puritudo velis) retortæ impositus apertè ignis regimini committendus est apposito receptaculo convenienti probè etiam luto munito, sic acquirit primò phlegma, deinde liquorem spirituosum oleo subtili turgidum, tertio sequitur oleum foetidum crassum cum sale volatili receptaculo undique adherente, non nisi cum extrema Vulcani vehementia. Post effusionem ex recipiente acquirit liquorem oleo fetido levi, tenui & crasso ac sale volatili impregnatum, quæ singula l. 2. ab invicem sunt separanda, & demum per phialam oblongam rectificanda sunt. In rectificatione sal volatile primum meteoriatur.

*Pires.* Hoc sal volatile si probè à suis scoris defecatum ac depuratum fuerit, quod artis est, omnem malevolorum effugit censuram, ut in eo non invenire possint, quod incensum, si methodicè à sanioris Medicinæ cultore adhibeatur, scil. in dyscrasiam acidâ massæ sanguinæ, lymphæ & liquoris nervosi &c. Ut non solum in Epilepsia, spasmus, apoplexia, suffocatione hypochondriaca f. hysterica, sed & in febrium malignarum, imò ipsius pestis initio & aliis morbis inveteratis, quales arthritis, hydrops, Scorbutus, Malum hypochondriacum &c. summum & polythelium evadat remedium; Sin autem salia acra, volatilia, biliosa &c. massam infestent sanguineam, ab hoc & aliis ejusdem farinae salibus volatilibus abstinendum est. Et tunc spiritus acidi resolventes volatiles, non crudi ac venales isti in usum suo trahendi, utrisque tamen probè observandum, ut tempore debito, exigente materia morbificâ, nec crebro ac in nimia copia adhibeantur, aliâ utraque noxam corpori humano inferre possunt, tam acidâ, quam alkalica. Ideoque modus omnium retum est optimus *mar to eo lo y q̄ p̄set noxiaty.* Sic observavit *D. Maullius Jacobus in Actis Medicis Barholini p. 108. 109.* quod noverit amicum, qui sanguinem crassum, melancholicum & nigricantem habuerit, ita enim ex venis capitis sui educutus, hunc sal volatile oleo sylviano corrigere tentans, successu quidem non caruit, nam quotidiano ejus usus sanguis floridior factus rubicundo colore pulchre oculos affecit, sed dum lac

giori manu quotidiano potui illud immiscuit, fluidior justo sanguis factus, consistentiam amisit debitam, unde in hæmorrhagiam narum cerebram & largam cum palpitatione cordis incidens, periculum fuit, ne vel totus sanguis per nares deflueret, vel syncope cardiaca dererente occubisset, nisi maturè acidis atringentibus & opti acris sanguis rursus incrassatus fuisset. Idem accidit & hic Halli Saxonum Viro cuidam Magno, qui aliis cholericis malsè ejus sanguineis salibus acribus volatilibus biliosis naturæ scærentè à nimio ac crebro spiritus volatilium urinosis usum in hæmoptysin incidit, quæ tandem in pulmone exulcerationem seu phthisin terminata tandem vitæ finem cum magno suorum cordolo impoñit. Et quod de Salibus volatilibus iam monitum fuit, idem istud & de Acidis est notandum; hæc enim nisi reperiant salum five alkalium oberrans in corpore humano à vitalitate proscriptum & ob id morbosum, quod acidum in se recipiat medicamentum, tunc plus nocent, quàm proderunt. Nimirum enim tunc proximum stomachi alimentum plus aciditate inficiunt & alendo ineptum reddunt. Medicus Amicus, inquit CL. Tachenius in suo Hippocr. Chemic. Romæ Anno 1666. temporis pestis præservationis gratià usus fuit spiritus Sulphuris acido in copia, hic arthriticus factus, postmodum salibus volatilibus animalium fuit restitutus. Hic posse sanè quispiam inferre & dicere. Ergone Acidum & Alkali tam in morborum cognitione sua theoriâ, quàm curatione & Praxi rem totam exhauriunt? Nec symbolum suum hic conferunt primæ elementorum qualitates, calidum, frigidum, humidum, siccum? Hinc cochlearia curiosa scribit, Medicamenta ex salibus volatilibus constantia in tertio & quarto gradu calidè esse & sapor & odor produnt, qualia sanè medicamenta non solum manifestè, sed & vehementer neque citrà molestiam & noxam, imò vehementissimè & non sine gravissimâ læsione corpus nostrum alterare & possunt. Verùm à Nobis Acidum & Alkali generaliter pro duobus quasi Salibus fundamentalibus, ab uno summo Sale primæ ortis, (ut nonnulli statuunt) habentur. Pro horum diversâ constitutione, dum rarè per se in concretis naturalibus inveniuntur, quia aliis mixti particulis sunt immersa, etiam productum reciproca istius actionis & mutui concursus variat, ut ex hisce cum aliis nature minimis diverso modo connexis quoad figuras, texturas, magnitudines & inde resultantes diversas motiones, non solum eorum varietas, sed omnes ferè in naturâ notabiles alterationes originem suam trahant. Per hæc adeo potentia Principia metiendas esse causas morbosarum operationes sub saporum schemate docuit Hippocrates de Praxi Medicinâ. Præter horum tamen rationem uniuscujusque etiam sapor specificus semini appropriatus & ex seminati concreti crasi oriundus seu appropriatus specificis morbolis corporis nostri saporibus remedium considerandum & examinandum erit, non luridum illud quatuor qualitatium elementarium signum, quas nemo adhuc vel ullâ apertâ ratione demonstrare, vel certa aliqua experientia confirmare potuit: quin Natura rerum ipsi vel maxime repugnat: de quibus vide CL. Helmont. in tr. Mist. & compl. Elem. figment. Francisc. Baconum de Verulam. Nobiliss. Robert. à Boyle de origine formar. & qualitat. & in chymist. sceptic. Item David van der Boet Mindanum in aureo opusculo de Experiment. circa Rerum natural. principia. Iohann. Marcus Marci in Philol. Veterum restituta p. 2. l. 4. p. m. 333. D. D. Ettmüller. in Medicina Hippocrat. chemica. Salium igitur volatilium crasin & operationem quod tandem concernit, non sanè qualitatium primarum virtute, sed etiam ratione potentiarum Hippocraticarum agunt, quod agunt, dum scilicet. particula salinarum imtempèrata & conspiciuntur factæ ac inde aciores reddite additione & interpositione aliarum particularum materialium in specie contrariarum salinarum, mutatâ figura & textura acrimoniarum & corrosivitate amittunt, & sic effervescentes ab acido vitioso inductas nunc calidioris nunc horroribus comitatas compescunt. Ubi tamen nec specifica cuiusque salis volatilium proprietates, quam ad hunc vel illum habet morbum, est polthabenda, Hinc non immerito queritur, An inter tot volatilia salia specifica quedam ac seminales inter se differant, cujus respectu in operandi etiam virtus, quodam modo differant, an verò eisdem omnino cuncta species sint? Inquirissimus Helmontius in tr. spiritus vitæ §. 26. Cruor, inquit, humanus per distillationem dat hunc spiritum salinum, planè volatilium, ac ne quicquam à spiritu urinx distinguibilem; in eo tamen essentiali ambos proprietate differre consideravi, quod spiritus salis cruoris curet epilepsiam, etiam adultorum, non item spiritus salis urinx. Idque verissimum esse teste experientia infinitas à me probatum sanè affirmare possum, nisi interdum curam obstreperii animi impediverint. Et hec optime sciam spiritum salis ammoniaci, urinx sobolem, in convulsivis moribus præventis, vel sedandis, non adeo spernendum esse, cum effluvia

acida liquorem nervosum instantia infringit, id quod in genere omnia salia volatilia urinosa acidum imbibendo præstant, ubi tamen in morbis specificis adiunt fermenta venenata, ut in epilepsia, peculiari idè impregnata, specificis etiam volatilibus existit ipsi ideis in salibus specificis radicatis. Quæ causa etiam, quod figurati quedam in salibus volatilibus inveniuntur diversitas, ita ut sal volatile C. C. & cruoris cervi parallele bipedi referat figuram in peste, ac febribus malignis specificum, sal volatile sanguinis humani Rhomboidem, licet etiam sp. vini non accedat: Nullum dubium, hujus diversitatis causa alicui idearum seu seminum diversitati sit accepta referenda. Modus enim operandi sequitur modum effendi. Ut adeo figuratur hæc diversitas diversitatem idearum notitiam docet Nos, ipsa etiam salia volatilia urinosa specificam quandam à se invicem obrinet differentiam, quæ omnino in morborum curatione etiam attendenda est, & experientia confirmat. Quicquid contradiat D. David van der Boet Mindanum l. c. In hoc enim alterantium consistit diversitas & simul etiam potestas, ut correspondant peculiaribus partium suarum figuris, poris & meatibus alterandorum humorum. Unde acidissima mutata textura possunt fieri insipida; Ac hæc salia volatilia ut ut magnarum sint virium, tamen non solum palato sunt ingrata, sed & nimis foetida sunt, ac nihilominus non tantum ortentur, sed odore tenui etiam offeruntur, cum tamen nimis foetida, pegeri curiosa cochlearia, consensu omnium authenticorum Medicorum, cerebro, utero & nervis nocent, cordi inimica sint, spiritus labefactent ac prosternant. Exempla etiam non pauca docent, in nimis foetida sopitas vocasse epilepsias, apoplexias, lipothymias & abortum conatasse &c. Verum ignoscatur curiosa cochlearia; Si omnia medicamenta foetida ob foetorem ex medicamentorum classe exterminanda fuerint, quid futurum de alio, cepis, vulvæ, radice valerianæ, matricaria, aâ feridâ, castoreo, ammoniaco, galbano, fumo consularum penarum, cornum &c. quorum tamen extimiam ac stupendam in pluribus aëribus curandis energiam nemo authenticorum Medicorum in dubium vocabit. Quod tamen non omnibus æquè opem præstat, & sæpè huic vel illi etiam sint hostilia, non ipsi, sed Naturæ idiosyncrasie & antipathie est tribuendum; Differt enim Natura à Natura, temperamentum à temperamento &c. nec omnia ferimus omnes; est videndum cui hæc, cui illud hostile vel amicum sit; Vestim alicujus rei usum non ferus tollit abusus. Sane vice versa, quibus optimè etiam fragrantia, ut v. g. Moschi, ambæ, Ziberthi, Cinamom. rotar. Nuc. Moschar. odor, lipothymiam intrant, qui tamen tam inconsideratè foret, ut propterea ob hujus vel illius antipathiam omnia etiam fragrantia exulare vellent? Propterea distinguenda sunt foetida, quedam admodum putridum virus seu sulphur abominabile Naturæ hostile secum vehunt, quod occultum in se acidum habet cum sale volatili adhuc conjunctum, quod Archæus odorietus etiam non solum avertitur, sed quod & causam morbosam saltem movet, non promovet, & spiritibus insiditum est; qualia olea non rectificata sanguinis humani foetida, CC. tartari &c. à quibus certis in casibus est abstinendum; Quedam contra foetida videntur & tamen non sunt, qualia dicta salia volatilia, hæc si ab oleo suo crasso ac foetido probè sint per rectificationem liberata, ut instat crysall. tartari vel camphoræ sunt albilissima ac pellucida, omnem illam laudem merentur, quam ipsi supra assignavimus. Si consulpium tamen nares delicatulas specificis illorum offendat adhuc odor & sapor, huic suavor ego extirpem, ( licet tunc non sint tanta specificæ energie, ) ut vel in sal volatile oleosum Sylvii distillantur, anisatum, cinamomeum &c. redigantur, vel mutua acidi cojudam conjunctione in tertium fal abstrivum ac sulphoreticum & diueticum transmutentur.

4. Balsamus Antipodagræicus seu oleum S. H. alkalisatum) Hæc descriptio, ut cum antecedentibus ejusdem valoris, ita & eadem digna est censura. Putrefactio est inutilis & minus necessaria, Destillatio ex Aren. per retort. ad ol. & Nit. volatilia eliciendum ad spondillia colli insufficientia. Quare Injux loco melius substituitur Spiritus S. H. cum sale eius volatili optimè sine sp. vini rectificatus, omisso ol. foetido, quod cephalalgicæ excitat, spiritibus hostile & ventriculo abominabile existit.

5. Spiritus Antiepilepticus) Hic parato est facilis, modo spiritui S. H. rectificatissimo jungas spiritum cerasorum nigri, vel lil. conuall. & destill. per MB. omisso sp. vini.

6. Mania vitæ alexiteria.) Huic rectius substituitur spiritus S. H. cum sp. Vitrioli mixtus, & sic obrinetis liquorem in epilepsia, imò ipsa mania, peste &c. præstantissimum.

Calculus.) Ex hoc CL. Tachenius in Hipp. suo Chemicus ducit spiritum per mechanicam liquidum & solidum elicere tenet Accipe, inquit, calculum ex vesica excisum, vel spontè de renibus elapsam, drachma una vel altera sufficit. Hunc indere

horte vitree novæ ac mundæ ( calculus non sit pulverisatus ) retortam pone in Aren. cui appone receptaculum in undum ac novum, urge moderato Ane & primo extrahit alkali similis urine, nullius tamen odoris in receptaculum, & paulo post ferior pars ejusdem alkali sublimari in retortæ collo videbis, & minor spiritus liquidum & solidum misce ac diligenter vaseculo vitreo cera obturato setva, aliis aperto in auras abiret.

In ingefacta retorta reperies Calculi frustula, ea forma, quæ postea fuerint, aded tamen levia & friabilia, ut si digito leviter saltem tangas in pulverem concidunt, quibus frustulis integris si rursus affuderis alkali ex calculo reservatum, vel aliud urinæ statim indurescit, ut erat &c.

N. Hæc à mesepius Vulcani examini exposita vera & probata me expertum fuisse, sanctè attestari possum.

Juxta *Nobiliss. Helmont. in tract. de Libiis* processus generationis Calculi talis est. Primum est terra volatilis, (quam Tache-nius alkali vocat) quæ extrahit corpus in urina excretū fermentata & putrefacta le tetro prodit odore, quem in recenti lotio statim excitat matula, jam illa mephitæ perusula. Intræ corpus verò putridum, sive renum sive alterius partis semioium, inquinamentum & dispositio vel hæreditaria vel aditicia, fermentum hoc stercorem imprimè urinæ & format terram illam volatilem. Secundum, quod pyrotechnia patetificat, in urina est aqua quardam ardens, destillatone inde extracta, & veluti spiritus vini inflammabilis. Tertium est ipse spiritus urinæ destillatione etiam prolectus, qui si affundatur prænoninato spiritui ardenti, cum dicto illo indistubili conjugio sibi maritat, & in osiam albam mutat.

Modus igitur generationis Calculi talis est, Terra scil. volatilis ex fracido suo seminio prognata recipit occurrentem urinæ spiritum cui si obviet Aqua illa ardens, lucta oboritur & permeant sese intimè perque atomos in se operantur, quoad usque exhausta vel ægerutius vel utriusque *Duræque* condensentur Calculus.

N. Verùm longè aliud est ignis, aliud Archæi productum. Operandum foret, hanc mechanicam pyrotechnicam non minus in calculo adhuc in corpore existente ita demonstrari posse, atque jam extræ corpus constitucio.

*Tartarum s. Calculum in omnibus partibus solvit.* præter hanc suam viam lithontepicam, quam etiam exterius in manu grandior detentus exercet, sudores etiam instar *Bezardici* potenter eiet. Et sudorificum melius ac excellentius non invenisse restatur *Jacobe Buntius in notis ad Garc. ab Oriæ*, cum admixta theriacâ aut *Mithridatio* addito tantillo oleo destillato *Succini* aut *juniperi*. Ac phyltorum perniciem illo mitigavit *Hennricus ab Her. observ. 13.*

PRÆPARATA.

1. *Sal Crystallinum.* Hæc non philosophica ac genuina est operatio chemica, & hoc modo per calcinationem scil. in ætenuum non elicitur Sal crystallinum, principis calculi constitutivis in auram evanescentibus. Si cum Nitr. Sulphure vel Sale comm. calcinaveris, non ex ipso calculo, sed ex additis salibus Sal emerget toto celo à calculo differens. Non Entis igitur nullæ dantur affectiones. Nullum scilicet oleum s. Liqueor, nec Essentia t. Elixir inde sunt expectanda.

EX CADAVERE s. HOMINE MORTUO.

1. *Cadaver integrum Carotæ* Officinis *Mumia* titulo venit Munce, Mummis.

Hæc resolvit sanguinem coagulatum ( assumpta ʒij. ) conferreque dicitur purgationi capitis, punctioni Lienis, tussi, inflationi corporis, mensibus obstructis, aliisque affectibus uterinis & sim.

Extrinsicus adhibetur vulneribus consolidandis.

N. *Mumia* communiter 4. denotat.

1. *Mumiam Arabum*, quæ est liquamen seu liquor concretus exudans in sepulchro è cadaveribus *Aloë*, *Myrrhâ*, *Balsamoque* conditis.

2. *Egyptiorum*, quæ est liquamen ex cadaveribus pissasphalto conditis. *Nimrius*, hoc condiebantur cadavera vilioris sortis, adeoque & ipsamque cadavera nonnunquam eo modo condita præstant.

3. *Pissasphaltum saccharinum*, id est, mixtum picis bitumen, quod pro *Mumia* venditur.

4. *Cadaver sub arena Solis æstu torrefactum*, *Frig.*

in *Hammoniorum Regione*, quæ est inter *Cyrenarum Regionem* & *Alexandriam*, ubi *arenarum Syriæ Ven. cor.* turbine sublata incautos viatores obruunt, unde horum cadavera à flagrantæ Solis æstu torrentur & excrecunt.

*His 5. & Mumia recentiorum addi poterit, quæ fit: Eligatur Cadaver hominis russi ( quia in hoc sanguis habetur tenuior adeoque & caro præstantior, ) integrum, recens, sine macula, 24. aut circiter annorum, morte violenta ( non morbo ) interemptum, per diem & noctem luminarium radiis, sereno tamen tempore irradiatum. Hujus carnes musculosas frustulorum concinde, & consperge pulvere *Myrrhæ* & tantillo saltem *Aloës*, postea imbibere macerando aliquot & in ʒj. suspendatur per 8.6. vel 10. ac iterum cum ʒj. imbibatur tandem in aère siccori, locoque umbroso frustra suspensa siccescant, tunc assimilantur carni fumo durata, sine fœore. *Crollius.**

N. Ex his jam recensitis *Mumiarum* generibus, est prioribus, si saltem è sanis corporibus haberi possint, suas laudes non derogem, præcipue primo quod tamen vix ad nos perferri credo: *Atiamen* is posteriora duo præferenda auctore in quibus metu sumus soluti, quem incurrit *Renodanus*, *Mumiam* Officinarum nihil aliud esse perhibens, quam expressum puridum cadaveris succum inspissatum, adeoque magno mortalius damno divendi.

PRÆPARAT.

Vulgaria quæ *Mumia* officinarum ingreditur passim occurrunt.

Suntque.

Pulvis ad casum, *Athanasia magna*. *Balsam. Petri* de Ebano. Unguentum *Sympathetic.* *Emplastr.* *Apostol.* nigrum. *Cerat.* pro herniosis. *Laudan.* *Opiat.* & c. Insuper sunt minus vulgaria.

1. *Tinctura s. Extractum Mumia Quercetian.*

Fit ex *Mumia* vulgari, extrahendo cum ʒj. & *Terebinth.* an. iterumque mentit. separando ad mellis consistentiam. *Querc. Spagyric.*

*Vires. Alexipharmaca* est, putredineque summopere resistit. *Commendatur* iidem ad morbos peccoris, *Asthma*, *phthisis*, & c.

N. *Faces remanentes* admodum sunt anodyna.

2. *Tinctura s. Extr. Mumia Crollii.*

Fit ex *Mumia* recentiorum dicta cum ʒj. aut *Sp. Sambuci.*

N. Ex hac facit *Crollius Theriacam de Mumia: quæ ʒj. Tinctur. Mum. ʒss. Theriac. Androm. ʒiv. Ol. Olivar. Mumiat ʒij. Sal com. Perlar. & Corall. ana ʒij. Terra s. illat. ʒij. Moschi ʒj. Dig. per mensm.*

*Vires. Commendatur* ad quavis venena & contagia, subvenit pesti præcavendo, ʒj. & curando ʒ. i. vel ʒiʒ.

N. In assumptis venenis exhiberi potest cum *Ol. Amygdal. dul. ad Vomiturum.*

3. *Tinctura Alcalifata s. Elixir Mumia.*

ʒ. *Mumia*, scil. carnis humanæ indurata, tenuiter incitæ, affunde *Sp. Terebinth.* vaseque *Hermet.* clauso per mensm, ad putrescendum seponere. *Expres-* sioni vesica *bubula* exceptæ affundantur aliquot partes



tes V rectific. Inde in XX cæco super cucurbitam junctis optime minutis adaperitur, ita ut cucurbita in frigidam Vm posita, arena, prunaque circa XX lento calore officium faciant, cujus beneficio Liquor, s. Q. E. in forma perquam subtili cum V per vesicam delabatur. Materia residua reverberanda & in Sal. com. sublimatione redigenda, demum cum Q. E. posteaquam illa à V per MB fuerit separata, circulationis medio unienda. Quibus peractis Qu. Ess. Mumia cum Theriaca & Moscho amplius digerit, & ita in forma Elyxirii reservari poterit. *Tenz. in Med. Diastat.*

Vires. Remedium est presertim cum ipsiusmet pestis, tum aliorum deleteriorum.

N. *Circumfertur & Tinctura Mumia ex A. suis Elementis, à se invicem separatis denuo conjunctis, quam qui voluerit, videre poterit apud Tenz. in Med. Diastat.*

#### 4. Alia Tinctura seu Arcanum carnis humanae.

Carni humanae superfunditur V rectif. per & P (4.) decantato V irroratur eadem.

2. Spir. communis, per vices ut magnam ejus quantitatem imbibit, hinc exicca, habes carnem condiam summè proficuum.

3. Ex hac extrahit Tincturam cum Spiritu Vini, vi digestionis in summam fragrantiam redacto. Circulando defæca, ex fecibus calcinatis sal extrahit, idque deputatam Tincturæ admisce, & abstrahit. P. I. Fab. Myroth. cap. 11.

#### 5. Ol. Olio. Mumia.

℞. Mum. ante paratam, (induram) scinde per minima, digereque cum Ol. Olivar. vase H. C. per mensem. Hinc transfunde in cucurbitam vitæ, atque in MB exhalet Mercurius, donec nullus exeat futor, & Mumia tota dissoluta sit. Solutionem digere aliquamdiu & P. 20. cum V, postea eundem abstrahit, & remanet P. tubicum & odoriferum.

N. *Quercetanus recipit recentem.*

Vires. Omnes Balsami naturalis habes proprietates, venenatis & pestilentibus affectibus conducit. *Quercetanus. Spagy.*

#### 6. Ol. exaltatum.

℞. hoc dicto modo paratum exaltati amplius potest, si cum V aliquamdiu digeratur, V iterum abstrahatur, idque aliquoties (3. 4.) repetatur.

Vires. Tinctura seu oleum hoc Mumia exaltatum, tantâ dicitur pollere facultate vivificâ, ut nulla sit particula, quam ipsa non penetret, nullum ulcus, nullave corruptio quam non curet, si ipsius exhibeas bis quotidie per aliquot tempus gr. 4. 5. cum decocto convenienti. *Querc.*

N. *Libarum carnibus recentibus incisis addit parum Sal. communis & spir. Terebinth. macerat vase claus. colat, & fetorem aperto vase exhalare sinit, post destillat per O, vel XX rectum, additque moscho, & V digerit.*

#### 7. Aqua Divina.

℞. Totum Cadaver cum ossibus, Carnib. Visceribus (perempti scilicet morte violenta) secetur in frustula minutissima, probeque subigantur omnes corporis partes, ne quid maneat incommixtum. Hinc destillabis vice secundâ,

Vires. Sunt qui Aquam hanc divinatam magnâ eâ suâ virtutis maxime per prædicant.

*Nimirum.*

Guttulas aliquot Sanguinis, (sc. 3. vel 9.) ex Agro aliquo extracti, miscent cum aliquota parte, (31) dicte Væ, Δique apponunt, quod si sanguis & Væ vicem misceantur, intra breve temporis spaciū (hor. 24.) sanitatem procurant, si incommunita manserint, brevi mortem subsequuntur autantem. In defectu sanguinis similiter procedunt cum excipientis, scilicet ☉, stercore, sudore, sinit & similibus. Que tamen majori Dosi adhibent.

II. *Curis commendatur in difficili partu & affectibus hysteriis, (si exierit eâ liqueat) in ariditate & contractura articulari. (si choreica inde fulta induantur.)*

III. *Pinguetudo, roborat, discit, mulcet dolores, removet contracturas, cicatricum caritum lenit, foveas post morbillos relicta explet.*

### PRÆPARATA.

*Limentum*, misce axungiam cum spir. Oxi, exactione & reductione relinquat aliquod viscidum.

Vires. *Pentritus est, usumque habet in ariditate.*

IV. *Ossa humana*, exiccant, discunt, altingunt, fluxus quoscunque silit, adeoque utilia sunt in Catarrho, fluxu mensium, Dysenteria, Lienteria. Insuper articulari. dolores compescunt.

N. 1. *Usatum est recentioribus purgantibus ea admiscere.*

N. 2. *Adhibentur & dentes è maxilla mortui conliti, commendanturque ad morbos maxillæ interdentales (in suffitu,) & ad corrosos dentes occidendos, (si sapientius tangantur), Harmann. in pract.*

### PRÆPARATA.

1. *Pulvis s. Cini* sic l. c. calcinando in fornace sigillina.

2. *Ossa præparata* sunt l. c. cum V conveniente lavigando.

3. *Magisterium* fieri item potest l. cit.

4. *Oleum* sic destillatione per O, v. l. 2.

Vires. *Discunt, anodynum est adeoque insigne antipodagricum.*

V. *Medulla ossium*; commendatur summè ad contracturas membrorum zurâhime der Windt.

VI. *Cranium* ad capitis morbos conferre competentum est, & nominatim ad Epilepsiam, unde & varias passim compositiones Antiepilepticas ingreditur.

Laudatur autem præcipue Os triquetrum temporum ceu peculiare Epileptici specificum.

[Sunt qui Crania puerorum affectibus parvilibus magis convenientia censent.]

### PRÆPAR.

1. *Cranium calcinatum* sic l. c. in fornace sigillina.

2. *Cran. præparatum* sic à calcinato cum V antiepileptica, v. gr. flor. Tillia lavigato.

3. *Magisterium Cranii* sic l. c. solvendo in spirit. aliquo acido, v. gr. sp. O & præcipitando.

Dosis ad ʒj, vel ʒʒ.

4. *Magisterium compositum, seu spiritus Cranii essentialis* sic, si liquori acido, oleo ac tali volatili, Sal quoque fixum ex Q. duo extractum conjungatur, & postea

& postea simul per mensem philosoph, in cinere illa digerantur ac uniantur.

Vires. Antiepilepticum est, cuius vires vulgarium antiepilepticorum facultates longe superant. Brendel.

5. Oleum fit destillando crania contusa per Retortam. Exit liquor 30. Sal. com. volatile.

N. Officinis hoc vulgare est incorrectum, praestaret tamen cum V rectificasse.

Dosis à gr. iv. ad vi.

6. Sal. com. volatile unâ operâ cum oleo acquiruntur.

7. Extractum s. Tinctura Cranii.

℞. Crania 2. vel 3. grossè contusa, digere 30 aliquot (14.) & cohoba cum spir. Juniper. vel Salviae ad eminent. digit. 4. & 5. affuso, macera in phioia longi colli optimè clausa VB 30 (12. 13. 14.) Hinc exprime per torcularè perquam fortissimè, & exhibit liquor rubicundus oleosus. Cola & abstraha in VB, ad consistentiâ laepe.

Vires. Extractum hoc digestum & perfectè depuratum, tanquam thesaurum pretiosissimum adversus Epilepsiam diligenter asservare fas est.

Dosis 3ß. ad ʒj. cum sua V propria ʒss. Quercetian. Pharmacop. restit. cap. 26.

8. Extractum seu Galreda Theophrasti.

℞. Limatur. Cranii, digere cum V (salviae 30 15.) dein destilla per Om (præmissâque maceratione 30 15.) cohoba vice tertiâ: tandem destillatum citrula, (30 5. 6.) & V MB separato, Essentiâ instar coaguli ferva.

Dosis gr. 5. 6. quotidie. Quercetian. de Med. Spagy. prep.

VIII. Ufnea Cranii (i. e. Muscus nascens in cranio intereripit, aëri exposito,) attingit validè.

Ufusque magni est in Hæmorrhagie quacunq;e, v. gr. narium (inditus.)

N. 1. Sunt qui Ufneam in manibus recentam Hæmorrhagiam quacunq;e incantamenti instar, suppressere iradunt.

N. 2. Adnascitur & aliis Ossibus aëri expositis Ufnea quadam quâ visorem quidem reputant, verum & huic magnam vim adstringendi inesse, experientia docuit.

Ingrediunt Ufnea Cranii compositionem unguenti Sympathetici s. Magnetici. v. l. 2. c. 78.

VIII. Ex cerebro sunt.

1. Spiritus Cerebri humani: Aqua aurea dicta.

℞. Cerebrum hominis juvenis (intra an. 24.) sani, violentâ morte perenti, cum omnibus membranis, arteriis, venalis & nervis, cum medulla spinali tota, conquassa & affunde aquarum Cephalicarum. (fl. Titia. Pæon. Beign. Ceras. nigr. Lavendul. Lil. Conval. imprimis diaphoretici in acutis) q. s. ad eminent. digit. 4. vel 5. relinquantur aliquamdiu, postea per cohobam ʒentur. Ex facibus calcinatis elice Sal. quem deinceps cum aqua facta conjunge & totum curiosè ferva.

Vires. Antiepilepticum insigne reputatur.

Dosis à ʒj. ad ʒij. Harmann. in pract.

N. Ex cerebro Alcui insigne iidem Antiepilepticum simili ratione parari poterit.

2. Oleum Cerebri.

Substantiæ Cerebri admisce nonnihil sal. communi. ac destilla per Om vitream ex arena.

Vires. Insigne quoque Antiepilepticum est, caputque summè confortat.

N. Tota fere Cerebri substantia in 30 redigi poterit, hinc parum Salis expectandum.

### 3. Aqua Antiepileptica.

℞. Cerebri humani ʒb. iij. Aq. Lil. Conval. Laven- dul. primul. Ver. Vin. Malvat. an. ʒb. iij. stent infusa 30 5. dein ʒentur per MB.

IX. Ex felle humano fit Extractum cum V, quod auri instillatum mirè surditati subvenit.

X. Cor. Epilepsiaz medetur, (siccatum & exhibitum.)

[Ex Matrice Sal Volatile paratum memini pro sæcunditate.]

Et hæc sunt, quæ de medicamentis ex homine depromptis compendii ratio scribere permisit, ulteriorem farraginem qui cupit, passim apud Authores inveniet. Peculiarem quoque inde conscripsit Tractatum Clarissimus Dn. D. Daniel Becker, Professor & Physicus Regiomontanus, qui primùm in 12. postmodum superioribus annis in 4. sufficienter augmentatus prodiit.

HOFMAN. Ex cadavere s. homine mortuo.

Cadaver in egyptum, Carore, officinis Mumie venit titulo) Mumie vocabulum Rosis & Arabicum quod, Pissaspaltum denotans. Isaac Persicum esse dicit, quod liquamen quoddam in sepulchris inventum significat, in quibus hominum cadavera aromatibus condita per multos annos servata fuerunt. Olim, apud Aegyptios reperiebatur tantum in Regum & aliorum Heroum Sepulchris, qui aliquam futuræ resurrectionis spem haurientes, ut humanum corpus diutissimè incolumè servarent, aloë, myrrhâ & aliis plurimis balsamicis aromatibus condiebant, At illa hinc temporibus ad Nos non amplius transferretur. In tantâ enim exilimitatione apud Aegyptios sunt Regum ipsorum, Principum eorumque agnatorum cadaverum reliquæ, easque tam reverentè habent, ut non nisi in maximâ egestate aut extrema necessitate tanquam pretiosissimum suum Diademâ pro magno trece aliis oppignorent. Quæ ad Nos hodie transvehitur ex Agypto, ea non ex Aloë & Myrrhâ condimentum est corporum, sed ex Alphalio. Ut enim illis nempe Croco, Myrrhâ, aloë nobiles utuntur; Ita plebeios homines Asphaltò ad corruptionem inhibendam corpora munire Strabo testatur. Cum verò easdem huic virtutes tribuant, quas Dioscorides Pissaspalio, idemque efficere dicant, quod permixtum picis bitumen, intereè verò neque vera Mumia, neque, nisi raro, Dioscoridis Pissaspalton habeamus, ex picè bitumine permixtam pissaspalton factitiam pro Mumia venditant, vid. Renodius in dispensat. Medic. Libr. III. cap. 2. D. Andr. Tenzel in Medicin. Diastasic. cap. 1. Chem igitur Mumie tanta sit diversitas & varietas, hoc remedi generè sine pharmaceutices incommodo facile carere possumus, & hujus loco alia Medicamenta ejusdem energie substitui queant, Mumie ad Nos delatæ ex cupidine ad conclavium ornamenta repositis, majoris securitatis gratiâ vel Arte confectas Mumias, vel alia Medicamenta ex carne humanâ preparata adhibere possumus.

Præparata.

Vulgaria; quæ Mumia Officinarum passim ingreditur &c.) Tot sane Medicamenta balsamica, alexipharmaca & vulneraria, tot Essentias diaphoreticas, præservantes, alexiterias &c. possidemus, ut hinc carere possumus, aquæ ac pulvere contra casum, Athanasia magnâ &c. dum vel solus spiritus sanguinis humani cum Sale volatili rectificatissimus vel cruor hirci, ut supra descriptus, cum oculis canci cum & sine antimoniatis & alia ex tempore miscibilia abundè facisfacere possunt.

Insuper sunt minus vulgaria: 1. Tinctura s. Extractum Mumie Quercet. 2. Tinctura s. Exir. M. Crollii. 3. Tinctura alcoholata Mumia. 4. Alia Tinctura s. Arcanum carnis humane. Nisi loco spiritui s. spiritum salis tartari volatilis subtrueris in subseptupla portione hinc Tincturis Mumie, parum vel nihil extrahes ex carne humanâ, aliâs simplicibus Myrrhæ & aloë Essentiis longè inferiores erunt. vid. Balsamum anti-podagricum D. A. G. num. 7. sect. 4. Thesauri pharmaceutici. annexi.

5. Ol. Oily. Mumias. quoad usum ejus internum commo-

de

de carere possumus; licet externè adhibitum non sit inefficax.

7. *Aqua Divina.* ) Hæc Aquæ præfero Mumiæ & Magnetem, quem D. Andr. Tenzelius describit in *Medic. Diastatica* Cap. vi. & usû spirituales Mumiæ Cap. vii. & vii. vide.

2. *Cistis.* ) Hæc in suffocatione hypochondriaca & partus difficultate commendatur, ventre ea ligato, item in atrophâ & contractura alicujus partis, si chirothecæ inde factæ gestentur. Ex hæc etiam nobile emplastrum vulnerarium confici potest.

3. *Pinguetis.* ) internè recent sumpta phthisi medetur, atrophiam tollit; externè discutit; roborat, anodyna est contracturis optulatur.

4. *Offa humana.* ) falsè his affingitur vis antiarthritica, & inde minus rectè ea purgantibus admiscetur.

N. 2. *Adhibetur & dentes ex maxilla mortui evulsi &c.* ) Sed homo naturali morte preteritus sit, necesse est. Hujus effectus causa Archæus est, qui ad eam mortem timet, ut cadaver juxta ignem tepidum tactu frigidum videatur, eò quod spiritus vitalis cadaver pertimescens ex manu recedat, ad eam Arcei opera; sensatio & ejus defectus ubique manifestantur. Sic de Strumæ, Navi matris, aliique tumores abolerant, si pars affecta affricetur ad manum cadaveris humani lentè morte defuncti, usque dum incalcescat, ita enim sensum evanescent, prout sensum putrefecit cadaver, quod tardius hyeme, æstate citius contingit; hoc fit obliterando ideam partii maculata ob phantasmæ matris impressionem inhaerentem.

6. *Cranium.* ) Hoc costrâ Epilepsiam tanquam specificum commendatur, in quo cerebrum totum consumptum & liquidum redditum, quale suspensorum aut roce impositorum, cujus liquoris irroratione continua Cranium vires acquirit majores. Laudatur autem præcipuè OS triquetrum temporum. Si frustula cranii de homine sano adhuc in vivit constituto, qui olim vel casum vel globo plumbeo in cranium laesus fuit, haberi possent, majores essent virtutis antiepileptice. Prout notus mihi fuit tum temporis juvenis iste Hallensis, cujus honorificè mentionem facit D. D. Joh. Fræserius *Medicus Ratisbonensis in Gregor. Hoffm. observ. Lib. 2. de Morbis Capitis obs. 9. p. m. 61.* qui ex bombardâ Mosquetæ plumbeo globo tactus in vertice ubi futura sagittalis cum lambdoide concurrat, hic senex tandem factus de particulis istis ossium de cranium evulsum, quorum numero 85. pondere fere quadrantis libra fuisse, ad patientum desiderium multis gratificabatur & opitulatur infantibus epilepticis, sed quod notandum non sine cephalalgia ipsam semper post peractam illorum distributionem infestante.

#### Præparata.

1. *Cranium calcinatum.* Præterea habemus etiam Cranium f. Δ sive philosophicè præparatum ad modum CC. f. Δ Magisterium Cranii sic more consueto vel cum sp. vitrioli cranium solvendo, & cum sp. vitrioli philof. tritando, vel cum sp. nitri Vir. ar. &c.

4. *Magisterium compositum &c.* ) summum hoc erratum est, cranium enim, nec ulla alia pars ex corpore humano aut aliis animalibus desumpta, nec liquorem acidum, neque sal fixum ex Cap. mort. suppeditat, quomodo igitur, quæ non sunt, invicem conjungi & digestionem committi possunt? remanente oleo ac sale volatili cum ejus liquore.

7. *Extractum seu Tinctura Cranii.* ) Loco spiritus juniperi vel Salvie spiritus Salis Tartari volatilis substitui debet, aliis nihil solvet.

8. *Extractum f. Galreda Theophrasti.* ) elaboratur etiam in modum galredæ CC. vel Eboris. Vel Recip. rasur. cranii humani q. v. affunde Acet. dest. ad 3. digitorum eminentiam, stent per 24. aliquot in digestionem, exprime & accipies gelatinam, expresse iterum Acet. dest. novum affunde & continua, donec omnis gelatina extracta. Gelatinam hanc destilla ad dimidiam, & affunde sp. vini, digere, & in fundo subsidit liquor auræ coloris, qui per inclinationem separandus. Hæc ad epilepsiam singulariter commendatur.

VII. *Ufina Cranii.* ) Ufina tanquam oilium humanorum vigor confermentatur virtutem etiam mumiælem in se habet absconditam. De hæc DeHaves inter se diversè sunt opinionis. Dum alii statuunt ex solis cranii suspensorum deligendam esse, quod spiritus mumiæles stragulat in calvariam intrare; Alii parum referre ajunt, sive sit ex stragulat, sive ex alterius cuiusdam capite. Ex Th. Paracelsus usu comprobatum dicit, ufineam ex cranio totâ intertempore non minus laudabilem esse, quam laqueo suspensorum. Ex colligendum esse, inquit, in Lunæ incremento in Venis domo existentis, vel Lu-

na in piscibus, vel tauris aut libris versante. In Hæmorrhagiâ quâcumque observavi magni usus esse: vel in nudis manibus usque ad incalcescentiam retenta. Est *possimum Uruganti Sympliciteri ingrediens.*

VIII. *Ex cerebro fuit.* ) Quomodo D. Author spiritum cerebri humani, item oleum ejusdem &c. conficere docet, in æternum non succedit, nunquam enim fixi spiritum & sal volatile ex cerebro humano vel alterius animalis elicis, nisi per retortam hoc fiat. An aperto expositum per gradus aucto, & adaptato receptaculo capaci; Postmodum horum sequatur rectificatio, & demum cum aliis specificis balsamicis aromaticis, quæ D. Author adducit, mixtura faciendâ.

*Ex facibus calcinatis elice sal &c.* ) ne hilum quidem salis inde acquires, quia nullum inest, sed omnia in animalum partibus sunt volatilia, non fixa salia. Totum cerebrum vulcani admisculo transiit in phlegma, spiritum, oleum subtile & crassum, sal volatile & Cap. more, in ultimo illo ne gr Salis fixi inest.

#### Lacertus.

Vid. Insectorum Classem.

#### Leo.

Exhibet 1. Pinguedinem ad coitum proficuum, priapo innunctam.

2. Stercus, Antiepilepticum, ex quo etiam paratur Spiritus ad f. exhibendus, ingrediens Magnatibus familiarem compositionem.

3. Cruor exiccatus in Vino haustus Epilepsiam tollit. Hujus tamen Spiritus & Sal Volatile efficaciora sunt.

HOFFMAN. Lemis hoc loco faciendâ est etiam mentio, nec hic sicco pede est prætereundum.

Est autem Animal ferocissimum ac callidissimum, brutorum animalium veluti Rex, certo tempore coicans.

Datur Mas & Lemina.

Partes Medicinales sunt

1. Crur & Cruribus. 2. Pinguetis. 4. Lecur. 6. Fel. 7. Stercus.

Cruor in furno exiccatus & exhibitus cum vini haustu contra epilepsiam mira præstat; cujus tamen spiritus & sal volatile in expugnando caduci miserate majoris sunt energie.

Ex Cerebro etiam spiritus; Sal volatile & oleum destillari potest magnarum in epilepsia, pelle, & suffocatione uricâ virum.

Pulmones exiccati pulmomem exulcerationi adeoque phthisi optulatur.

Ex coaræ Aqua destillatur Cordialis ad modum Aquæ de Corde cervi additis albis aromaticis.

Lecur exiccatum præstat cachecticis, hydropicis &c.

Fel humanum & aliorum etiam animalium sale volatili oleo consistere plurimò moderatum curiosorum Naturæ principum constante descendunt; ducti manuali experientia; Si spiritum, inquit, Vitrioli aut Sulphuris cum felle bubulo committas, sale urinoso natio illud ipsum prægnans esse, illico pugna & ebullitio evinct, quæ longè incitator fuerit, siquam causticam bili permittueris, adeo ut illico sequatur turbatio, & spuma alba in sublimi extollatur. Hinc colligens sale volatili oleo fædurgidum esse, quomodo etiam apparet in sale volatili Tartari oleo, huic fixi spiritum acidum Vitrioli vel Sulphuris affundas, illud ipsum effervesce & quasi ebullire. Verum satis mirari nequeo, tantæ exhibitionis viros tanta fæpe pro veritate somnia venditare, convolvunt ludibria; Ridet Natura, suam pro sensu notis ex somno potere & pudenda commenta pro veritate docere. Fel enim non oleosus nec salis, verum gummosus aqueus liquor est, diffusile cum resinosis, facile autem cum aqueis associandis; Et si vulcani ex omni committimus, deprehendimus, nil nisi aquam præbere insipidam, nullum oleum, nullum sal volatile, reliquis in fundo scoris abique illo salis fixi vel volatilis sui olei indicio. Neque oculo testimonio verum est spiritum Vitrioli vel sulphuris acidum, aut  $\nabla$  aut causticam ei nuptam ebullitionem aut ullam spumam concitare, sed dicta acida salia felle commissa illud prius emicere faciunt, postmodum invicem concussa præcipitantur, ex quâ præcitat nulla hic in conspectum venit ebullitio, nec ulla spuma, in fundo præcipitatur luccus quidam albus instar chyli. Ex quo ph-

noingno

nocturno patefuit, quid de succi pancreatici acidi, ut volunt, cum bile fermentatione iudicandum sit, dum & ipse sæpe infidus interitum austerus, modo acidus, modo salus, modo acido-salsus reperitur, Nos adhuc de vero ejus ac genuino ortu ac usu ambiguo tenet.

*Siccus* in partus difficultate ex Leone foemina foetum jam enixa exceptum non solum per se exciatur, mira præstat in foema pulveris adsumptum, sed & ad epilepsiam spiritus exinde paratur tam simplex, quàm in compositis ant. Epilepticus, seq. m.

Rec. cinerem cornicis ex nido extract. Torturam unum utrum. Cranii humani combust. ʒj. gran. tilia ʒij. stercor. Leonis ʒʒ. Hæc seorsim per se in singularibus cucurbitis perfundantur sp. vini ad ʒ. digit. eminentiam. Stent in vasi clausi in digestionem per triduum, aut si in infusio non sufficit, fiant plures. Postmodum addentur vini Malvatici, quantum aqua vitæ extract. Sacchar. cand. ʒiv. reponet in vase vitreo optimè munito.

N. Hæc Animalium visio rudis potius eorum destructio, quàm Philosophica præparatio jure appellanda est, unde tanquam inutilis rejicienda, qua dicta animalia omni sua virtute Medicinali calstrant & in terram mortuum ac effectum rediguntur. Si calstratum hoc emanat, à stercore Leonis solum provenit; Salia animalium vero, tiliæ cum fale volatili stercore Leonis mixta & in Essentiam redacta altioris sunt indaginis.

¶ XXIV. Lepus.

Λαγός Ηασι. Un Lievre. The Hare. Gen Ha-  
fr. Animal est timidissimum ac fecundissimum, quo-  
quo tempore coiens.

OFFICIN. NAT.

1. Cinis Leporinus. 2. Caput. 3. Oculus. 4. Sanguis. 5. Pulmo. 6. Cerebrum. 7. Cor. 8. Iecur. 9. Fel. 10. Renes. 11. Testiculi. 12. Uterus. 13. Coagulum. 14. Talus. 15. Axungia. 16. Stercus. 17. Pili.

1. Cinis fit ex Lepore integro combusto (præstat qui Verno tempore captus,) vel ex pelle tota, ad nigredinem cinerumve colorem incinetata. Præstantissimum Medicamentum est in calculo.

Dosis ad ʒj. & ʒʒ. vel ʒj.

Alopecii item & Pernionibus extrinsecus medetur.

N. *Laurenberg* leporem non calcinat, sed animal decollat, ollaque indium exiccato in clibano, pulv. exhibet.

1. Caput Alopecie subvenit, (cinis cum melle inunctus), dentes dealbat, (cinis in dentifricum.)
2. Oculi Leporini Martio capti, valent ad partum difficultem, secundinas & molam propellendam; *siccari scilicet cum pipere sine ulla compressione, impostuque vertici ut pupilla verticem langet.*

3. Sanguis illius cutis vitia in facie, uti lentiginis vitiligineque sanat; *assatus*, Dysenterias & Cæliacorum profluvia sistit, calculum comminuit.

4. Pulmo suspiciosus juvat, Epilepsiam curate dicitur, (muriâ conditus & quotidie cum Myrrha comestus per mensuram;) perniones sanat (impostus.)

5. Cerebrum gingivis infantum affricatum dentitionem faciliat, tremores artuum emendat (inassatum & mansum.)

(Dentes leporini infantibus ad faciliorem dentitionem appenduntur, ut gingivas illis fricent, sicuti Lupini.)

6. Cor dicitur itidem Epilepsiam curate (simili modo quo pulmo adhibitus,) dolores uterinos accere, (pulvis assumptus.) Quartana peculiariter mederi, (in partes tres dissectum & præmissis universalibus initio ʒ. Paroxyfmarum, tertiâ parte singulis vicibus propinatum.)

7. Iecur fluxum sedat alvi, jecinerosisque opem fert.

9. Fel Ophthalmicum & Otagicum insignie exhibet.

10. Renes & Testiculi calculosis propinatur, (siccari:) conceptum juvat (à mensibus assumptis:) mixtionem involuntariam corrigunt.

11. Testiculi Urinæ incontinentiam tollunt, Vesicæ morbis subveniunt, ad conceptionem faciunt, (pulverisati & assumpti.)

12. Uterus itidem conceptionem promovet (siccatus & à mensibus propinatus.)

13. Coagulum sanguinem concretum discutit, conceptionem promovet (post menstruas purgationes soluta cum butyro impostum,) potum verò partum enecat, Epilepsiam curat, &c.

N. Præstantissimum est quod eximitur antequam aliud quid, præter Lac maternum degustaverint.

14. Ossiculum Tali det Hasensprung. The little Bone of the Ankle. Gen Høyne Entel been. commendatur ad arenulas, Colicam, Epilepsiam partuque enixionem (pulverisatum & exhibitum.)

N. Idem de Vertebri cauda affirmant.

15. Axungia extrinsecus applicata, maximè si vetusta sit, tanta pollet attrahendi vi, ut vel spicula cuti infixa eliciat; insuper abscessus rumpit, dolori dentium medetur, (pone aures positum.)

16. Stercus calculosis prodelle dicitur, (cinis exhibitus) Dysenteria convenit, (potum) ambultis medetur (impostum.)

[N. Urina ad audium gravem celebratur.]

17. Pili Linimentis sanguinem sistentibus miscentur.

[N. Pellis ejusdem cum axungia efficacia puratur; paribus dolentibus in arthritide & catarrhis imponitur.]

HOFMAN: Lepus.) Leporis visio potius ejus destructio, quàm genuina præparatio est, dum nil nisi Cap. mort remanet omni virtute orbatum. Nec minus cineris appellatio ipsi non competit, quia nullum alkali inde extrahitur. Pulvis in clibano exsiccat jure meritoque illi præfertur. Est Archei sedativum & sanguinis coagulati resolvens.

Oculi leporini.) siccari scilicet cum pipere sine ulla compressione & vertici imposti, ut pupilla verticem tangat in partu difficili instar incantamenti ceteris ritè dispositis juvat.

Sanguis &c.) Cruor Leporini in martio capti & per terrorem occisi dysenteria medetur.

Cerebrum) gingivis infantum affricatum dentitionem faciliat etiam Archei furorem sedando.

Cor) quartana specificè opitulatur, in partes tres dissectum & præmissis præmittendis initio trium paroxyfmarum, tertiâ parte singulis vicibus propinatum.

Testiculi) urinæ incontinentiam tollunt, id quod & de utero prædicatur cum brassicâ capitata muriâ condita comesto, qui etiam ad venerem stimulam commendantur.

Ossiculum Tali) contra colicam & calculum commendatur; item suffocationem uteri &c. id quod & de vertebri cauda affirmatur.

Pili) hæmorrhagiam narium sistunt externè naribus inferti.

¶ XXV. Lupus.

Αλκο, Lupus, Wolff. Vn Loup. The Wolf. Gen Wolff.

OFFICIN. NAT.

Animal est audax, rapax, vorax, cani non absimile unde & canis sylvestris nonnullis Venatoribus audit.

## OFFICIN. NAT.

1. *Dentes*. 2. *Cor*. 3. *Hepar*. 4. *Intestina*. 5. *Axungia*. 6. *Ussa*. 7. *Stercus*. 8. *Pellis*.

## Vites.

1. *Dentes* argento inclusi infantulis familiares sunt, quibus gingivas scilicet fricant, dentibusque erupturis patere faciunt: alligati pavores eorum prohibent.

2. *Cor* comitialibus prodelle fertur (*rosam & tritum*.)

3. *Epar* Epatis vitis confert, ideoque & *Hydropicis* ac *Emaciatis*, nec non & *tussientibus*, (*secatum & exhibitum*.)

4. *Intestina* inprimis ad colicos dantur dolores, quos itidem arcere dicunt circumligata: hoc item fertur de corio.

Dosis Intestin. arefactor. & pulverifator. ʒj.

[Caro pulverifata comesta Epilepticis utilis experta, & salita appensa, in Hispania.]

5. *Axungia* non vilioris virtutis est, quam canina: calf. digerit, articularibus morbis medetur, oculorum lippitudini confert, (*si ea fricentur*.)

6. *Ussa* ad morbum intercostalem, ut & ad ictus puncturalque valent.

7. *Stercus* Colicis confert (*exhibitum*, (ʒj.) *vel brachis, cruribusve alligatum vinculo, ut nonnulli volunt, confecto ex lana ovii à lupo lanata, vel ex corio cervi. Vid. Foresti.*)

8. *Pellis* lupi commendatur itidem ad dolores colicos mitigandos, (*salta inde stragula, vel cingulum cuius pilis veurem tangant.*)

## PRÆPARATA.

1. *Oleum* sic si *Lupus* in *Oleo* decoquatur.

*Vites. Podagricos dolores mitigat.*

2. *Essentia Sanguinis Lupi*, efficac ad dissolvendum sanguinem coagulatum. *Harsman. in præc.*

*HOFMAN. Lupus.*) Eius Cordis & Epatis Lupini perficere solet Epilepticos. *P. Borellus Centur. 2. obs. 95.*

*Intestina* Lupi contra colicam commendantur. *Dof. pulveris ʒj* Per *asperum arteriam pulmonum* Lupi potus haustus opitulatur pueris post variolas in faucibus lætis.

*Pellis* Lupi ex hæc cingulum fieri debet in epilepsia, ventri & lumbis circumcingendum pilis extectis positis.

¶ XXVI. *Lynx.*

*Lynx*, *Lupus* cervarius. *Lux*, *Thiger*, *Wolff*. *Un Lynx. Lynx, A spotted Beast, the Deerlike Wolf.* *En West van verscheyde vwaer met geschiedel-de huyden/ sehr scharp van gesichte.*

## OFFICIN. NAT.

1. *Axungia*. 2. *Unguis*.

## Vites.

1. *Axungia* convenit articulis resolutis.

2. *Unguis* argenti & auro includitur, gestaturque adversus morbum Comitalem & Spasmus, (*loco annulati.*)

*N. Prasertim qui in dextro pede pro pollice est.*

¶ XXVII. *Moschus* s. *Moschi* *Ca-prolus.*

*Dorcas* *Moschi*, *Gazella* *Indica*. *Bisam*-*Thier*. *La Chevette de Musc. Moschus*, or *Mosch-Cat*, or *Goat. Musch*-*Gezt*.

Est animal exoticum Caprea non multum absumile, vulgare in Regno Cathai, Pegu, (Ditionis magno Cham subiectæ) ut & alii volunt in Ægypto aliisque locis: colit alpes, nardis vitæ, aliisque herbis odoriferis.

*N. Transfœhi* quidem copis in Italia, verum circa emelum-nium, nec enim *Moschum* exhibet, nec vitale diu superstes est.

*Moschus*, *Bisam*. *Da Musc. Musk* *Musfel*-*jaet*.

Est excrementum seu sanies inclusa Vomica circa umbilicum, dum ♀is æstro animal id percullitur, enatæ: videlicet Vomica hanc dum dolet, ad lapides vel arborum truncos fricat, adeoque disrumpit, saniem inibi contentam effluere facit, lapidibusque adhæresces, hinc calore Solis ulterius elaborata in moschum odotis suavissimi facefit.

*N. Sumi* qui ex Vomica abscissa, solique aliquantulum exposita *Moschum* colligunt, sed hic ut priore immaturior est, ita & bonitate vilior. *Adultior* varius molis, verum cui succerus & verus non incognitus est, eidem ex odore & sapore, quin & ex pondere fraudem deprehendere non erit difficile. Nonnulli probant, an *Moschus* legitimus sit, hoc modo: *Ponda* libra examinatum in labellum humore persusum immittunt, cum paulo post iterum aqua lance ponderant, quæ si superferatur, sincerum & legitimum existimant: sin cædat, spurium & adulteratum.

*Vites. Causac. 2. succ. attenuat, discutit, cordialis est, & alexipharmacus, hinc & cephalicus.*

Vitus præcipui in omnibus affectionibus cordis, palpitatione (potus ac illitus) Spiritus nimir, vitales fovet, succitat, recreat: Hinc in affectionibus capitis ac nervorum à frigore & crassis humoribus oriundis, tum & in dolore colico [clysteribus, etiam mixtus.] &c.

[*Nor. Moschus* sanguinem commovet, adeoque iis qui hæmorrhagiæ narium, uteri, Hæmoptiæ, obnoxii sunt, minus familiaris esse debet.]

Externè detergit tenues oculorum albugines, & humiditas defluxiones exiccat, ad Venerem concitat, auditum immittunt restituit, (auribus inditus cum cortone.)

Dosis gr. iv. v.

*N. Uterum* quia suavis suo odore allicit, mulieribus uteri ascensus obnoxius minus commodè exhibetur, è contra v. majori cum utilitate pudendis ad reirabendum uterum illinuntur.

## PRÆPARATA.

1. *Spec. Diamosc. dulc.* s. *Vide*

2. *anar.* *Dispens.*

3. *Consellio Moscharadina*, s. *Trachisci Moscharadin* v. l. 2.

4. *Oleum Moschellatum*, *moschar*, (*compositum*) v. D.

HOFMAN.

HOPMAN. *Moschus seu Moschi Capreolus.*) Non est Capreolus genus, ut D. Antor cum Aliis statuit, sed sunt animalcula, quæ in ceruis regio Chinensis Provinciæ quales sunt Xantien, & Quinzus, aliquæ reperiuntur, & in sylvestribus locis, ubi animaliorum more terram infodiunt, degunt. Magnitudine & forma sua mediocriter canem ex parvorum illo genere æquant. Colore sunt ex obscuro rubro ac cinereo mixto, aliqua tamen albis nigrique maculis signantur: pilos raros, distictos ac durissimos habent. Pedes sunt longi, unguibus canis instar armati, sed longioribus & acutioribus, quibus facili sibi speluncas in terrâ fabricant. Rostrum oblongum, caninum, dentibus probè munitum; Aures habent curtas & rotundifutulas, oculos parvos & minime alacres, similes illis qui mori vicini sunt. Non quidem multum agilia, sed vafra admodum sunt, ubi abscondendi sub terrâ necessitas illa urget. *Et Theaur. Mexican. p. 577.*

*Moschus.* *Wilm.*) De hujus origine Doctores inter se conventionis seram trahunt, illorumque Libri controversiæ sunt pleni. Quidam, ex quorum numero & D. Antor est, ex capreorum genere, quæ Moschum ex umbilici vomica quotannis exprimat, desumunt. Alii ex Animalis Leporis formâ petunt. vid. *Nard. Arab. Rechi in Animal. Nov. Hispan. Joh. Esur. Lyncei explicatione p. m. 554.* Verum F. Gregorius de Bolivar, qui Orientalis & Occidentalis Indis regna perlatravit, & lineam æquinoctialem septies incolans navigando transiit, in historia de *Moschi origine & modo generationis* ex Hispanico Idioma in latinum translata, totam de *Moscho* controversiam disceptavit. Suprà scilicet dicta animalia his aribus ab illis, qui *Moschi* Mercaturam exercent, capiuntur. Circumdant videlicet loca, in quibus dimorant eadem norunt, vel igit, vel recibus & canibus, atque in subterranea loca profugere compellunt, quæ postea subfodiendo vel aliâ industria extrahunt, in tanto sepe numero, ut ad trecenta capita capiuntur. Hæc subito jugulant, sanguinem, qui in ipsis maxime abundat, in vase aliquo mundo colligunt. Tanta autem, quod mirum est, sanguinis copia in quovis horum animalculo reperitur, ut sæpe, quando extractus fuit & concretus, videatur totius reliqui corporis molem superare. Post hæc pelles ipsas abstrahunt, exenterant & ab omni illius intestina emundant; Quamvis aliqui, ut majorem *Moschi* quantitatem nascantur, impura cum puris relinquant. Qui vero priori procedunt modo, cum sanguine teneriorem & meliorem musculosam carnem, Cor & hepatis simul in martario lapideo unam in massam contundunt, ex qua folliculos, sive ex pelle horum, sive aliorum animalium paratos inferunt, loco umbrato suspendunt & siccant. Et ubi jam tiam idi fuerint, sub terrâ fodiunt, ibi nempe, ubi quotidie Urina projicitur. Post tres inæquatorve dies refugiant, & omnino in umbra ad siccitatem permittunt. Et hic est, præstantissimus *Moschus*, qui pro Rege ac Principibus salsum conficitur. Sed ille, qui communiter circumferuntur, *Moschus* crassioris Mineræ elaboratur. Continuius enim totum simul animal: cum omnibus suis partibus, ossibus, intestinis, & pellis quoque portione, donec ad massam tenerissimam redigatur, ex qua utriculi illi ex ejusdem animalis pelle confecti implentur & intestini aliqua parte obvolvuntur, paulisper siccantur, loco ubi urina effunditur sub terrâ per paucos dies reconduntur, & denud in umbra suspensi exsiccantur.

Et sic quoque, si quis vesiculas illas *Moschi* plenas, quæ ob temporis diuturnitatem odorem perdidisse videntur, habere, has linteo prius obvolutas eo loco sepeliat, quo ab hominibus urina reddi solet, post 4. aut 7. dies refodiat, ventis, non soli exponat, reddibit pristina odoris præstantia. *Atque hæc verissima est consuetudo Moschi historia. vid. Theaur. Mexican. p. 560.*

N. Maxima inter primum & secundum *Moschum* est differentia. Cum tanta prioris ex sanguine ac carnibus cum corde & epate contacte sit odoris præstantia & fragrantia, ut unæ drachma plus habeat virtum, quàm uncia tota alterius. Quare prior ille Regni Chinesis proceribus tantum cedit, posterior extrâ regnum per varias regiones ad Mercatoribus distrahitur, & loco maxime gratæ habendum, si ex primo quis à Chinesibus aliquid extrahere valeat.

*Est excrementum seu sanies inclusa vomica circa umbilicum &c.*) Ertonea hæc est opinio. Cum enim *Moschi* animal capreo um æmulans tam ratum ac peregrinum sit, ex quo illud extrahi tam nobile odoramentum credidit, ut in hodiernum usque diem à quoquam vix recte desciperit aut depietum videatur, unde quælo tanta odoratilissimi hujus sive puris sive sanies ex uno & altero tumore sive sanguinis coagulati quantitas erimatur, ut toti non modo Europæ, Asiæ, Africæ, & Americæ etiam sufficiat? Cum in solo Peruano Regno juxta F. Gregorius de Bolivar testimonium plus *Moschi* in eibus, pota, dulcians, verbibus, aliisque deliciis consumatur, quam in Universâ Europâ. Neque enim in singulis ferme poculis potus sui *Moschum* tantummodo solvunt & abligunt, sed in integris etiam vinorum dolis compositionem ex Caryophyllis, Cinamomo, Citri & aurantiorum corticibus cum plurimo *Moscho* in sacculos congestam suspendunt. Quam con-

fectionem & ad epithemata Cordis in stillatiis si. Citri aut aurantiorum aquis macerant. & in virium debilitate applicant, intingentes potum sed non dum in fila contortum, & hoc ipso liquore sericum, & Cordi admovent. Cibum etiam sine hoc vix parari posse censent, sive pulmenta faciant, sive illiusmodi, intrita aut panis dulcians crustulata liba, placentæ aut arceora coquantur. Adde citius de Bolivar ex Ch. nâ locisque vicinis, ubi *Moschus* paratur, quotannis mille arabas, hoc est, viginti quinque librarum millia vixi vendique ac pervarias Orbis partes distrahit, sed majorem hujus portionem in Novam Hispaniam ac Peruanum Regnum portari, ubi cum m. o. s. argentum æstimetur, quàm aliis in regionibus plus ibi Mercatoribus propter hæc lucrantur. Tanta autem *Moschi* copiam quomodo vix nomine etiam nota habet Nobis librum strabit Fayent huic opinioni & Pharmacopœia, Unguentarii & alii, qui attestantur *Moschum* sibi nihil aliud videri; quàm sanguinem & carnes conculas, se entidum in aquis odoriteris illum solvunt, filamenta sæpius reperire, ac veluti nei vasa & carnis quædam corpuscula, pelliculas quoque quæ ubi disticta fuerint aqua macerata, etiam in timore aliarum instar membranarum attolluntur. Nec mirum adeo videri debet, carnes ac sanguinem *Moschum* odore, cum alvi recementa quorundam etiam animalium, illius præcipue quod Martes sive Martorellis dicitur, *Moschum* odore plane æmuletur. Nullum dubium, quia Sal volatile aliis urinofum spirans odorem naturæ in fragrantissimum Sal volatile *Moschi* degeneraverit, quod beneficio ip. vini elevatum sanguinem ac rubicundissimum largitur liquorem.

*Vires, Casiac. sic. autem, d. f. sicut, cordialis est. Spiritus vitales feres &c.* Imo sanguinem etiam facit impetuosum; Si enim accepto vulnere in thorace nullus effluit sanguis, isque in pectore derincatur, æger granum unum *Moschi* sub lingua teneat, & sic statim sanguis fluere incipiet.

N. Utorum sexui quia suo odore allicia, mulieribus uteri assensu obnoxii nimis commode exhibentur &c.) Sed tunc vel pudoris, in suffocatione imponendus, vel subito deglutendus dari debet, ne tamen nares feriat mulierum, & limano erit emolumento.

N. *Moschus* aquis dissolvitur.

¶ XXVIII. *Mulus, Mula.*

*Histories, Maul-Esel. Un Mulet. A mule. Gen Musl. of Musl-Esel.*

Animal est vivacissimum genitum ex equa & asino, ideoque sterile.

OFFICIN. NAT.

1. Ungula.
2. Urina.
3. Stercus.
4. Cor.
5. Epar, &c.

*Vires.*  
1. Ungula suffusa mensis nimum fluentes sistit. *Cis nis potus* sterile reddit; *illius alopecie* subvenit.

2. Urina cum luto suo pedum clavos curat.

3. Stercus Mensium fluxorem sistit & Dysenteria opitulatur (*combustum, usum, cribratum & potum*) dolori Lienis subvenit.

4. Cor, Epar, R. nes, Vterus, Testes, Spuma oris; singula hæc sterilitatem inferre dicuntur.

¶ XXIIX. *Mus.*

Domesticus, *Musque Musq. Une souris. The Muse. Gen Musq.*

- Mus* {  
Musæ.  
Araneus.  
Alpinus.  
Major s. Glis.

*Mus domesticus* est animalculum notissimum, vitæ brevissimæ, salacitatis maximæ.

OFFICIN. NAT.

3. *Mus ipse.*
2. Stercus.

*Vires.*

1. *Mus* vivus dissectus & impositus extrahit aculeos, spicula, sagittas, &c. curat ictus scorpionum, extrahit venenum. Cinis mictioni involuntariæ s. nocturnæ medetur, (*potus*) alopecie succurrit (*illius*), tussi refractariæ medetur, (*Cinis*) vide *Forest.*

2. Stercus movet alvum infantum (*exhibitum gr. 3. 4. 5. 6. vel subdium*) infervit clysteribus & glandibus, alopecie succurrit, furfuresque capitis abstergit (*illius*). Calculos renum & vesicæ arteric; Condylomata omnisque generis verrucas; ficus;

mariscas & mora ani tollit, (cinis cum vino coltus & applicatus.)

*Mus araneus*, *μυζιάν*, Sorex nonnullis, *Spiz*  
*Maus*. The Shrew. Een Aere-Muus.

Vires. Affectibus sedis, peculiari experimento est,  
(*ustus & illius cum arungia aserina.*)

*Mus alpinus*, *Murmel-Thier*, *Murmentle*.  
The great Alpin Mouse or Mouse of the Alps. Een  
groot Ape of Ros-Muus.

Est Animal alpium altissimarum incola, magnitudi-  
ne cuniculos ferè superans, hyeme integra dormi-  
tans.

## OFFICIN. NAT.

Solus adeps commendatur ad genus nervosum &  
articulos contractos, rigidos &c.

*Mus major*, *āsi*, *μαξ*, *Rattus*, *Natte*, *Kase*.  
*A Rat*. Een *Natte*.

N. Venenum in cauda gestare dicitur.

Vires. Stercora murium majorum numero degluti-  
na, mulierculis nonnullis singulare habentur experi-  
mentum, quo mensibus obstructis succurrere solentur.  
*Plater*.

HOFMAN. *Mus*.) *Pellis detrita & imposta ganglio* opi-  
tatur. *Stercus murium majorum* non solum in meningum ob-  
structione, sed & difficultate partus commendatur num. 9.

## ¶ XXX. Ovis.

*Ovis*, *ovikaros*,  
*Ovis Schaaß*.  
*Vinc Brebis*. *A*  
*Scheep*. Een  
*Schaaß*.  
{ *Mas*, *Aries*, *Hammel*. Vn *Belier*.  
A *Ram* or *Tup*, or *Wether*. Een  
*Xam* of *Weder*. *Vervex*, id est,  
*Aries castratus*.  
*Fœmina*, *Ovis*.  
*Agnus* vide supra.

*Ovis* animal est mansuetum, timidum, lupo inimi-  
cum.

N. *Coius tempus est à Mayo ad Augustum*.

## OFFICIN. NAT.

1. *Cerebrum*. 2. *Fel*. 3. *Oesyppus*. 4. *Lana succida*.  
5. *Sevum*. 6. *Pulmones*. 7. *Omentum*. 8. *Stercus*. 9. *U-*  
*rina*. 10. *Vesica*. 11. *Capus & Pedes*. 12. *Pediculi*.

## Vires.

1. *Cerebrum* arietis prodesse aiunt in somno im-  
moderato accendo in morbis Epidemii, (*frixant ce-*  
*rebrum cumque pinguedine in placentam redigunt, ad-*  
*dendo Cinam. Nucis. & hinc exhibent*. *Conradin. de*  
*Morb. Ungar.*) Facilitat dentitionem, (*illium cum*  
*melle.*)

2. *Fel* [*lanā susceptum, infantumque umbilico im-*  
*positum*] solvit alvum, carcinoma exterius sanat [*illi-*  
*cum*] antibus purulentis auxilio est, [*infiltratum cum*  
*lacte muliebri*.]

3. *Oesyppus* (succidarum lanatum pinguedo, vulgo  
*Ilopus humida dicta*) conficitur hac ratione. (Sed  
non è scabiosis.)

*Lanæ succidæ* è collo, feminibus ac femoribus  
ovium macerantur aliquot horas (6. 7. 8.) in aqua  
ferventi, hinc fervescunt iterum, agitanturque bacil-  
lo, donec pinguedinem in aquam deposuerint. Aqua  
hæc, femotis lanis, magno impetu lignæ rude agi-  
tatur, aut ex alio in aliud vas effunditur, ut spu-  
mescat, sic sordes spumæ inhaerentes separari po-

terunt. Reiteretur hæc deparatio, donec nihil spu-  
mæ amplius extet, collecta pinguedo lavetur aquâ  
purâ, [*alio malunt marinam,*] manibusque agitur,  
donec candida evadat, nec aquam amplius inficiat,  
admotaque linguæ leviter tantum adstringat. Et hæc  
omnia sub fervido Sole fieri convenit. *Martiol.* &  
*Diosc.*

Vires. *Emollit, resolvit, calefacit, dolores sedat, lu-*  
*xatis, contusis, & simil. convenit.*

*Lana succida*, *l'Étois*, *tevor*, *schmutzige Schaaß*,  
*Wolle*, *Greasy* or *Sweaty Sheeps Wool*, *Emou-*  
*tige Schaaß*, *Wolle*. Colligitur ætate è collo fe-  
minibusque, eaque mollis & sudore referta.

Vires. [*calfacit, emollit, lenit, convenit optimè con-*  
*tusis, luxatis, castis, & simil. (cum aceto, oleo, vino*  
*imposita.) Cremata vim habet calfac. siccianem, a-*  
*crem, mordacem, disensientem:* Ea propter, *consert*  
*humidit, mollioribus tumoribus, pleuritibus inter aris;* ex-  
*crescientias cohibet, ulcera ad cicatrices perducit, fistu-*  
*las, aureisque suppuratas sanat.*

5. *Sevum* datum ex vino rubro, sanguinem sistit,  
diarrhæam, dysenteriam, & tormina ventris curat (*in*  
*clysmate.*)

6. *Pulmones*, (ut & aliorum animalium carnofa  
viteca) capiti impositi dolores & æstum mitigant,  
ferocesque spiritus sopiunt.

Hinc usus præcipui in phrenitide, vigiliis, &c.

7. *Omentum* calidum colico medetur dolori (*im-*  
*positum.*)

[N. *Lactis* deberet hæc fieri mentio, in ulceribus  
internis proficui, præsertim in dysentericis.]

8. *Stercus* vim habet refrigerandi, exiccandi, aperi-  
endi, discutienti.

Hinc maximi usus in aurigine, (*sumptum cum pe-*  
*troselino, &c.*)

Extrinsecus convenit in tumore splenis, in thymis,  
calvis, verruca, tumoribus cutaneis, &c. Maximi iti-  
dem solaminis est in ambustis, (*pulverisatum & inf-*  
*persum.*)

9. *Urina* (nigræ vel rubræ ovis) sumpta, æquam  
intercitem abigit; (*idem facit & destillata.*)

Dosis  $\zeta\text{v}$ .  $\text{vj}$ .

10. *Vesica*, (ut & capræ vesica,) cremata & exhi-  
bita, iis qui urinam inviti reddunt succurrit.

11. *Capus & pedes* vervecis in  $\zeta$  fluente optimè  
decocta, atrophix & contracturæ subveniunt, (*in bal-*  
*neo.*)

12. *Pediculi*, mira præstare dicuntur in arthritide  
vaga curanda. Exhibiti N. 9.

## PRÆPARATA.

*Emplastrum de pelle arietina*  
in *Herniis, fracturis ossium usuale.*

HOFMAN. *Ovis*.) *Lana succida* infantum collo appen-  
dentationem sublevat. *Capus & pedes* vervecis in brodio canis  
viriolæ optimè decocta atrophix puerorum subveniunt in in-  
festu.

N. *Testiculus Arietis* nondum venetem experti adsumptus ve-  
nerem stimulat.

¶ XXXI. *Ranunculus viridis*.

*Ranunculus calamites* (à calamis in quibus de-  
git.) *Dryopetis* *Laub-Grosch*. Une grenouille. *The*  
*hird*

*lute Green Earth-Frog. Gen. Groene Riek = Vorsch / ofte loef Vorsch.*

Est genus Ranarum terrestrium reliquis minus, colore vicidissimum, amans dumeta & loca aspera.

OFFICIN. NAT.

1. Ipse Ranunculus. 2. Sanguis.

Vires.

1. Ranunculus sylvestris convenit vicibus cum rana aquatica, e jusque cinis vulneribus inspersus mirifice sanguinem cohibere dicitur, *Clariss. Dn. D. Arn. Weickhard. in Tnesawo.*
2. Sanguis peculiariter pro Philtro commendatur.

HOFMAN. *Ranunculus Viridis.*) Hic totus exsiccatum in elibano & in lacte materno quantum cupide cullcelli sumi potest, exhibitus infantibus recens natis, antequam alium fumant cibum, ab epilepsia praeservat.

*Sciuri* hincetiam mentio facienda est, quia usui inservit Medicinali.

Est autem animal pusillum, quercuum amantissimum, caudaque praeditum totum corpus obtegente & pedibus agilibus.

N. Ex hoc Animalculo funambulus quidam pro singulari arcano pulverem habuit contra vertiginem, quem pretio & precibus vix ab eo extorquere potuit *D. D. Johann. Michaelis p. m.*

N. Funambulus quidam Smalcaldicus vertiginem etiam fortissimum ac in veteratam curavit cerebro *Sciuri* quocunque modo commesto, procinus enim juvat & vix redire permittit. Ac non solum cerebrum, sed carnes etiam *Sciuri* venatores in Alpibus Pennis Uxoribus gravidis edendas apponere, ut mares, si quos utri tulerint, ruppiscris per avia & juga montium sectandis alacriores, minisque vertigini obnoxios emittantur.

¶ XXXII. Rhinoceros.

*Ῥινόκερος. Rhinocer. Vn Rhinoceros. Rhinoceros. A Beast with one Horn on his snout. Rhinocer/Beest in Cgypten hic eenen Hoorn in de Neus heeft.*

Animal est magnitudine Taurum, forma aprum mulans, cornu unicum in proboscide gerens, idque nigrum fistile, cubitum longum, pyramidale, bubuli cornu forma sua representans, solidum sine cavitare.

N. 1. Tale nimir. videre licet apud viros rerum variarum curiosos, Cornelium ac Johannem Peirao, Materialistas hujus loci celeberrimos.

N. 2. Et cornu alterum pusillum in dorso gerere dicitur, quod ejusdem cum priore coloris, iidem apud Peirao constat.

Vires. Commendatur ad venena, contagia, aliofque affectus sudore opus habentibus, ideoque loco unicornu in hujus defectu esse poterit.

Datur in scobe pulverifata ad ℞. vel ℞j. [N. Oleum inter rara quibusdam habitum.]

¶ XXXIII. Serpens.

*Ῥίς, Schlang. Vn Serpent. A Serpent. Gen Serpent.*

Animal est astutissimum, exuvias suas singulis annis bis exuens. Vere scilicet & Autumno, Hyeme sub terra & praecipue sub radicibus arborum, (Betulae, Coryli,) sopitum quiescens, homini insensissimum.

N. 1. Serpentis nomen generale est, multas serpentum species sub se comprehendens. Hujus autem loci

vulgare serpentis genus intelligimus à Caciis, Vipero, &c. distinctum, quae damus infra.

N. 2. Praestant collecti initio Veris cum senectam deponunt, autamen non statim ab egressu à latebris hybernis.

OFFICIN.

1. Integri combusti, Caro, Cor, Ossa. 2. Pinguedo. 3. Exuviae. 4. Fel.

Vires.

1. Integri combusti, (pulvis serpentum.) scilicet caro, cor, ossa ac epur, vim habent alexiteriam, sudoriferam, (non venenatam.)

Vitaeque praecipui sunt intrinsecus in omnibus morbis venenatis ac malignis, quales sunt pestis, febris petechialis, lepra & similes: Quinimo & phthisicos & luc Venerea laborantes, viperarum praecipue usu juvari, ceu secretum vendicat Cardanus. Si scilicet caro cocta comedatur, jus bibatur, pinguedo spinæ & juncturis illinatur. Nec est, quod usum serpentum internum adeo formides, exenteratam enim ac decoctam carnem, abjectis tamen felle, cauda & interaneis, loco tibi assumere licet.

N. 1. Caput abijcitur, quia maxime venenosum est, adeo ut dentibus solis vinum suam malignam exerant. Cauda negligitur non quod venenata sit, sed quia ex ossibus tantummodo consistit. Vesica fellea r. jicitur, quia proxima est lacuna materis venenatae, quae in duobus meatibus ad dentium vesicas, seu gingivas deserunt, in quibus scilicet spirituosior ac efficacior illa sit, adeo ut si quis dentibus vipera etiam jam dudum interempta pungatur, veneno inficiatur, secus ac de felle constat, quo recenti canes moriuntur, siccato sine noxa rejecuntur. Interanea non adhibemus ob stercorea vel ova adhaerentia, aliis tamen his rejectis, sine noxa usui esse possunt.

N. 2. Si placuerit corda ac Epata seorsim servare, secundum nonnullos Tnesaurum Medicum obrimis pretiosissimum. Verum me merce, si quicquam peculiare à carne & ossibus, quantum vires atque, tibi inde persuasum habeas falleris. Falleris iidem, si (quod communis fert opinio,) deglutitione pulveris serpentis, (vel & cordium recenter extractorum atque adhuc sese moventium) ab icibus serpentum tuum te imagineris. Experto crede.

2. Pinguedo emollit strumas, oculorum rubedini & maculis medetur, visum acuit, podagricos dolores mitigat.

3. Exuviae partum facilitare credantur, (ventri vel lumbis alligatae,) odontalgiamque (in gargarismis) mitigare, impetigines curant, (pulverifata, vel incinerata & imposita,) alopecii medentur, ac pilos nasci faciunt (illita.)

4. Fel icibus serpentum impositum, venenositatem in se allicit, idem & de capite imposito affirman.

[Jecur exiccatum cum aqua cinamomi ad partus difficultatem propinat.]

PRÆPARATA.

[Sal volatile [vertebrarum spinæ praecipue] ad arthriticum vagam utile: Parari etiam potest oleum l. liquor.]

1. Pulvis.

Fff 3 Pulveres



*Pulveres serpentum tot compositionum circumferuntur, ut Agryea ferè quisque peculiare sibi quippiam imaginetur. At quid opus est compositione, nec enim corrigi serpentes exenterati opus habent, nec stimulari, sat est fortis eorum vis, sat tuta carnosa ac ossa subtilantia, (Cor, Epar, Lingua, Caro, Ossa, utpote qua minime venenata) integre iidem si comburatur, venenatam exhalat naturam, (mallem tamen caput rejecisse,) nihilominus tamen adscribam unum atque alterum.*

*Bezoarticum animale simplex.*

1.  $\mathcal{L}$ . Serpentem excoxiatum, (rejectis interaneis, cauda ac capite) lava & exicca, hinc pulveris, unà cum spinæ vertebris, pulverem serva pro usu.

Dosis à ʒʒ. ad ʒj.

N. Exiccatio vel per se in aëre peragi potest, vel in MB.

2.  $\mathcal{L}$ . Serpentes vivos, non exenteratos aut excoxiatos, conjice in ollam ac tege operculo, torreque ad ignem lentum, ut omnis pinguedo & humiditas confumatur, (absque combustione tamen) postea redigantur in pulverem.

N. Præfero priorem, quippe metus ne venenosa partes sufficiens exhalant.

*Ex hoc fit*

*Bezoarticum animale compositum.*

$\mathcal{L}$ . Pulv. serpentum ʒij. Rad. Valerian. Angel. Pimpin. Herb. Ruræ ana ʒj. M. F. pulvis.

Dosis à ʒj. ad ʒij. vel ultra.

N. 1. Solus pulvis colubrinus valet adversus araneas vias &  $\odot$  non verò ad pestem curandam experimento *Vinceri lib. de peste p. 195.*

N. 2. *Ex carne siccata extrahitur Tinctura ad V aut quidem melius cum  $\omega$  Juniperi. Vide Quercetian. & Fab. Myrobec.*

HOFMAN. *Serpens.*) Præstant collecti initio Veris, cum senectam deponunt; non desunt, qui hoc ab interno principio oriri negant, statuentes sordes potius, quam pellem detrahi, *iste Grevis de vimen. Libr. 1. cap. 3. Vossius de indol. Libr. 4. cap. 53.* Verum his redarguit ipsa autoptica experientia, vera enim datur in his novæ cutis genitura, dum serpentes sese inter duos lapides aut aliud simile sese exure solent, & ab oculis primùm detrahente exuvias intrà 24. horas absolvi cure novâ subitâ renascente *Lucaselli Mediolanens. in theatr. arcan. p. 277. Olaus Wormius in Museo.* Causa est alimentum balsamicum, quod vers tempore elevatum ad se trahunt, quo satis reflecti & instaurati non solum vim acquirunt & facultatem spolia sua stato tempore exuendi, seque renovandi, sed ob exuberans illud balsamum instar Medicinæ universalis ad corpus quâvis ex parte vitiosum emundandum & alexiteriâ vi balsami hujus copiâ præsentissima debellandi venena. Inde ex mente *Grenus Arbor. human. Libr. 1. Cap. 7. thes. 8. §. 52. Helmont.* Serpens continet remedium pro balsamo mortis & putat Diabolum, ut lateret Adamum remedium in Serpente percussit, ut sicut Mors per serpentem intrarit, per serpentem vindicaretur. Ob hoc balsamum entem serpentes innoxie comeduntur, ut frustra illis energiam saluiferam adimat *Julius Cesar Benediclus Libr. 10. Ep. 7. Præter Plinium Libr. 6. cap. 29. Celsum Libr. 7. Cap. 36. Et Ins. Casan. Scaldus. exerc. 189. sect. 4. refert. Borellus Libr. 2. obs. 37.* Locum à Castro in Gallia quatuor Leucis distantem esse Bastida vocatum propè Sanctum Amantium, in quo rusticæ Serpentes innoxie comedant, coque viatoribus comedendos sub anguillarum torrestrium nomine apponere, caudam saltem & caput amputantes, reliquum comedentes, quod mirè sapiat palato, nec ex eo pabulo ullum agrotare. Ob hanc balsamicam vim Serpentes & viperæ à Magnatibus ad usum expèruntur. Modum saginandi gallinas cum serpentibus vel viperis *vid. in Cl. Zruelfer. Pharmacop. reform.*

*Pulgar Serpentis genus intelligimus, à Cæciliis, viperis &c. di. fistulum &c.) Inter Serpentes & viperas ratione virtutis & modis*

operationis nulla est differentia. *Negri enim Serpentes roborent aëque Naturam ac Venenæ & in potentibus subsidio sunt, turgent & luxuriantes in corpore humorum compescunt, malignos corrigunt. Leprosos mundant, ac virtutem alexiteriam sibi vendicant, unde & ex illis eadem deprimi possunt Medicamenta, quæ ex viperis.* Et licet morsu viperarum reliquis perniciosior, sic serpentibus, tamen hoc non fit ratione aut qualitate veneni, quod virulento fomite transplantatur, sed sola ira imagine, & quâ venenum, non tamen sine materiali illo, cui vericula idea impressa quem dentibus longioribus tricuspidibus, quam in reliquis serpentibus, sigillant ac imprimunt, continet.

*Non sciam ab egressu & latetibus hyberni.*) initio scilicet Veris ut supra monuimus, nec refert, utrum masculi sumantur, an femineæ, modò ex momentis & locis salubrioribus, non verò paludosis infalubribus fuerint.

N. *Serpentes* in Provinciâ Sinenfi Quambi, uti *Atlas Sinenis* dicit, adeo ingentis longitudinis reperuntur, ut nonnulli eorum decem perticas sequent, id est, triginta pedes geometricos, quibus si grossities respondeat, vix majores dari existimare quis possit. Idem testatur *Flora Sinenfis.* Gento, inquit, hoc enim Serpentis nomen est, Serpentum omnium in Quambi in Haynan insula, in Quantun facillè maximus reperitur, cervos integros exstinguendo & diminuendo devorat, non aded venenosus, colore cineritio variegatus, longus id aut etiam 24. podum, fanelicus ex dimetris profilit, caudæ immixtus in altum lo erigit, & cum feris aëque atque hominibus acriter luctatur, subtile ex abrore infidioso in hominem insilit, & complexu interimit. Fel illius contrâ oculorum affectus Sinit est pretiosum. Idem testatur *Marou Paulus Pontius de Provinciâ Carracena Magna Tartarorum Chama subiectâ.* it. *Philippus Pigeaera* in Regni Congi descriptione Autore Johanne Fabio Lynceo in expositione novæ Hispaniæ animalium Nardi Antonii Recchi. Veram rem & audiam hæc jucunda quidem, sed creditu difficilia: nisi in regno Congi minores sint cervi nostris Europæis, ut videmus in gallis gallinæ Indiæ Orientalis, longè minoribus nostris.

*Officin. 1. Integri combusti. Caro, Cor, Ossa. 2. Pinguedo. 3. Exuvie + Fel.*

1. *Integri combusti.*) Hi parum habent virium, omni virtute Medicinali per valcani incantamentum spoliati. Vide intrâ de præparat.

*Sil. Caro, Cor, Ossa, ac Epar &c.)* In dysenteria maligna nihil præstantius est pulvere cordis & epatis serpentum adjectis fancula rubra alpina radicebus.

N. *Capus absciditur &c.)* Verum si serpentes aut viperæ integre in vino extincto leprosus restituant, *teste Galeno,* & feminas quedam Nobiliores Angliæ de vino tali viperino, quasi interno cosmetico ad corporis pulchritudinem & formositatem comparandam absque ullo damno & sanitatis detrimento bibunt, corruer etiam adfero de nonnullis viperarum partibus abscidendis id quod experiri etiam possumus, si canibus & felibus caput & sed devoranda progerimus, sique ex absque ullo vitæ discrimine consumperint, adeo ut in Morsu non excluso liquore imagine ire veneno mortifero imburo illarum venenum consistat juxta *Cl. Helmontium.*

*Vesica fellæ rejicitur, quia proxima est lacuna matris venenatae.)* Verum hoc non est probabile, Fel enim non solum est alexipharmacum, sed & contrâ parus difficultatem notabili cum effectu propinari cerò constat. Inprimis si *juvar* exsiccatum addatur, in ag. cinamomi miræ erit efficacia.

*Thesaurum Medicum chinæ.)* Multi viri Principes & Magnates *Corda viva* ex serpentibus recenter occisis excerpta devorant atatis progressu venenorum fiat cetera antidota, philtorum etiam & incantamentis expertissimum remedium, id quod & *ipse Zruelfer* approbat, dum Aquas preciosas, quæ ex vivis animalibus destillationis beneficio ducuntur, secum perpendit in *Pharmacop. Regiâ.* Alio ratio est de pulvere *Serpentum* intrò sumpto tanquam prophylactico, ejus effectus experientie non latuisset, *vid. in Animadversis ad P. A. p. 273.*

*Pinguedo.)* oculorum exulcerationibus medetur, item ad scabies pectinatioris, luem veneream & Leporam facit. P. *Borellus centur. 2. observ. 37.*

N. Serpens si filo suspendatur & suffocatur, funiculus ille in angina & apoplematicis faucibus valet.

N. Theiaca à torpente dlaguaria ipsi non nocet, sed vegetiorem facit, Tabacum autem ei adversatur.

N. Nec hoc loco silentio prætereamus Lapidem illum Serpentinum, quem Lufitani *La Piedra della Cobra* vocant; Hic à Brachmanibus inventus est, & est partim naturalis in serpente conerctus, quem Lufitani *Cobra de Capelo*, id est, serpentem suum colubrum pilosum vocant-partim artificialis, ex variis venenosorum animalium possimum hujus Colubri pilosi portioibus confectus, qui Lapis solis innoxioris antidotum præstat rempessivè adhibitus, remedium ferè toti Chinæ, nec non Indiæ us-

factus. Et sanè non credidiffem, inquit *Autor Chinae Illustrate* p. 80. nisi, dum hæc scribo, experimentum Lapidis fessicem in canea vipera morfo; hic enim Lapis vulnere à vipera cani inficte mox appofitus, protinus ita agglutinabatur, ut vix à plus diftrahi poffet, manifeftoque tamdiu affixus vulnere, donec exfucto omni veneno hi aditus ad infar jam facte sponte fua decideret; quo peracto canis paulatim jam liber à veneno, etfi aliquando tempore torpidus, ad fæ tamen tandem rediit, præftinæ fanitati propediem reftitutus. Hoc eodem tempore eximius Physiologus Carolus Magnus Romanus in homine quoque à vipera morfo hujusrei fumma effectus felicitate experimentum ad veritatem explorandam fumiit. Lapis verdè intra hæc conjectus, omni mox veneno depofito, fuo mtori, non dicam virtutis attractivæ robore diminutus, fed & eo auctus redditur, lacte in flavo-viridem colorem ob veneni vim degenerante.

N. Cobra de Capelo, id eft, Serpens capillatus vocatur, non quod pilis capillis instructus fit, fed quod in superiori capitis parte habeat velum tegmen quoddam ad infar pilei plani, quod & pronè concitatur, furgit verfatile. Refert P. Sebastianus d'Almeida ex India Romam advena, hujusmodi Serpentes per totam Indiam paffim reperiri, qui verò Lapidis *Cobra de Capelos* dictor intrâ fe generant, non nisi in Dienfi territorio reperiri. *Hæc Nota Sinenfa* p. 204.

PRÆPARATA.

1. Pulvis Sec. Rec. serpentes exenteratos abftrehe per MB humiditatem, quæ tamen non ut inutilis rejicienda, dum in oculorum affectibus mira pifcat, & fcabie. Hujus pulveris cape partem unam, adde parum fl. Sulphuris & myrrhæ, item ol. d. angelicæ & rut. partem unam cum ol. d. Cinamom. & Ligni Rhodis. q. f.

N. Magifterium spinarum serpentum vel viperarum in arthritide vaga maximè commendatur.

N. Ex ferpentibus aquè ac ex aliis animalibus Sal volatile, item liquor & oleum per diftill. acquirunt vid. infra de Viperis plura.

XXXIV. Sus.

Mas, Verres, Porcus, Eber/ Borch/ Barch  
Traulm Poutceau. A Suvine, A Bore, A Hog.  
Een Swin/ Een Bercken/ majalis, id  
eft, porcus castratus.  
Fæmina, Porca ferosa, Sau. A Sovo. Een  
Soch.  
Porcellus, Herfel. A lute Suvine, A Pig.  
Een Bercken/ of Bigge.

Animal eft maximè pituitofum & humidum, multis morbis obnoxium, quales funt, raucedo, angina, ftruma, febris, grando.

N. Non datur animal, quod homini quantum interiora atinet, fimilium fu ipfa fue.

OFFICIN. NAT.

1. Fel. 2. Pulmo. 3. Pinguedo. 4. Ossa. 5. Talus. 6. Stercus. 7. Vesica.

Vires.

1. Fel fuillum contra atriium ulcera, reliquaque omnia magno fuccellu adhiberi feribit Diofc. pilor. proventum impedit, (cum lardo fuillo ana ac. parte acerrimi & Ol. Amygd. ana digeftum & illium) exiccatum ad fuppositoria ufurparat.

2. Pulmo mirificè prodeft impofitus attritui à calcæmentis contracto.

[Hepar & fefticuli porcelli pro arcano venereo habentur.]

3. Pinguedo (Adeps abfolutè dictus) calefacit minus, ideoque in unguenta refrigerantia infertur, inveteratos dolores lumborum & articularum fedat, immixta cum cinere ftraminis fabacei aut calce.

Lardum coctum & circumligatum offium fracturas feliciter conglutinat.

N. 1. Pinguedo quæ à fue veteri fuerit, vel qua fale condita, calidior ac efficacior eft illa qua tum è porcellis defumpta, tum infufa fuerit. Sic & verus axungia acrior est recent.

N. 2. Sunt qui folâ axungia veris, vice Sympathetici unguenti ununtur.

4. Ossa, ajunt offa de collo fufpenfa quartana laborantibus elle auxilio, fides fit penes expertum.

5. Tali os (Astragalus) commendatur ad fracturas offium, ut & ad colli capitique dolores (vifum & exhibitum,) [item ad dyfenteriam & quamvis hæmorrhagiam.]

6. Stercus (succerda) emollit, difcutit, hinc prodeft in prurigine, exanthematibus, clavis pedum, aliisque tuberculis ducis, (calidè impofitum) Itibus medetur animalium venenatorum (cum & coctum) Hæmorrhagiam narium fuffit, (in  $\nabla$  trium & illium) [fufficit etiam odor.]

(Vulvæ in hæmorrhagia ureti calidè adhuc. linteo inclufum, appofitum, expertum eft remedium.)

7. Vesica juvat eos, qui inviti lotium reddunt, cocta vel ufa & exhibitia] Eadem præftat pubi impofita. Urinam ciere fertur, Plin.

[Lapis porcinus five Hydricus Malacensis malignitati refiftere, & lapide Bezoar potior cenfetur, ab apoplexia & epilepfia præfervare, materiam calculi diffolvere, & arthritidem curare. Imponitur aquæ, cerevifiæ & vino per horam, hinc bibitur. Ad choleram ex vino datur. Secundinas pellit, ad menses movendos manu gefatur. Prægnantibus non exhibendus, quia abortum facit.]

PRÆPARATA.

1. Unguenta ex pinguedine funt varia.

E. gr.

Rofatum, pomatum, qua fuus locis attingimus.

2.  $\nabla$  ad Atrophiam.

Fit è fanguine è fibris repurgato atque cum herbis bechicis refrigerantibus & humectantibus in MB. diftillato.

HOFFMAN. Sur.) In ufum veniunt Fel, pulmo, pinguedo, offa, fanguis, talus, ftercus, vesica, uterus, Lapis.

N. Suilli seu porculli fanguinem tanquam egegium Medicamentum contra phth. fin commendant; fed vel fpiritus ejus vivificus & virtus nativa fpecifica per diftillationem ftatim ab initio ex recenti & adhuc calente fanguine per MB. ftatim colligendus, aut in liquorem & Sal volatile transfundendus eft, alias per fe nihil præftabit.

Pinguo. Ex porcello etiam pinguedo amiphifca paratue fequ. modo; Rec. porcellum fatis pinguem quem mactatum à fetis purga & exentera, pinguedine ab intestinis & vifceribus ftudiofè detracta, ut iterum cum aliis fequentibus fpecificis mixta ventri porcelli eviferato injici poffit. Huic ventri jam intestinis abjectis immittit Cor, hepar & pulmones ejus cum adipe ab intestinis antè feparata, item radic. fymphyt. maj. rec. q. v. herb. feabiol. thull. heder. terr. chærefol. ana, cancor. fluviaril. contuf. q. l. His omnibus minutiffimè incifis & ventri porcelli immiffis, confuatur ventri areffiffimè, poftè in veru igne moderato affectur, fuppofta pro pinguedine excipienda fartagine; tandem donec omnis humiditas & pinguedo exftillare, quam pinguedinem ab humiditate fepara, ferva pro ufu ad fercula condendi phthyli laborantibus. Suman hujus pinguedinis ægri fingulo mane cochl. j. in jufculo.

N. Loco porculli etiam canculus faginatæ fumi poffet.

N. Uterus fuillus coctus & comestus cum briffi. à capitata murtia condita juvat eos, qui urinam continere nequeunt.

*Lapis porcin.* Hic valde pretiosus est, singuli veniunt centum, imò ducentorum interduo imperialium, & ultra, ratione magnitudinis. Reperiuntur in vesicula fellis aut etiam ventriculi oblongas & acutissimas pinnas habentium, & eorum solum aleissima scandentium & herbam singularem depascentium. Hunc Lusitani *Piedra de Porco* vocant. Mollis ac pinguis est tactu, ac si faponem Hispanicum tractares. Excinditur ex Apro & histrice.

*Vires.* Calidum Nativum conservat, viscera roborat, humores crudos in toto corpore consumit, nimiam inde pinguedinem prohibet, ab apoplexiâ & epilepsiâ præservat, materiam calculi sine dolore dissolvit, arthritidem curat. Infunditur etiam in vino adversus choleram. Prægnantibus tamen hic Lapis non bene datur, nam abortum provocare certum est, ut fœminæ Malice, si quando menstrua eorum purgatio non bene procedat, dicant, si saltem hunc Lapidem manu teneant, juvenentium se inde sentire. Diaphoreticum etiam Medicamentum est, & datur in omnibus Morbis acutis. Hic Lapis scilicet injicitur aquæ, vino, cerevisiæ &c. per horula spatium & sic infusus liquor bibitur, qui quo amarior, eò etiam potentior erit. *vid. Jacobus Bontius l. c. in not. ad Garc. ab Ori. Cap. 46. Fragos. Medic. Indor. Cap. X. Tulpian. Lib. IV. observ. 51.*

N. Pulvis ex hepate & testiculis Porcelli pro arcano habetur in venere stimulanda.

### ¶ XXXV. Talpa.

*Ἄπδαξ, Σπάδαξ, Mus terreus, Maul-Wurff, Schär-Waus, Mole, Mole-Wurff.* Une Taupe. *A Mole or Want, A Moodivorp. Gen Mol.*

Animal est acutissimi auditus, hoc peculiare præ cæteris animalibus habens, quod non nisi sub terra vivere ac superstes esse possit.

### OFFICIN. NAT.

1. *Talpa ipsa.* 2. *Cor.* 3. *Sanguis.*

Vires.

1. Cinis confert lepris, strumis ac fistulis, (illius cum albumine ovi aut melle.)

Intrinfecus cum cerevisia aut vino potus curat arthritidem vagam dictam, (die lauffende Bahren/ die lauffende Gicht. The running Gout, De looypende of vliegende Gicht.) & Scrophulas.

Dosis ʒss. quotidie allumenda.

2. *Cor* Herniam sanat. (siccatum, pulverisatum & exhibitum, per dies 3. aut 4. scilicet quotidie unum.) [veriginem tamen & palpitationem cordis inducere dicitur.]

N. Præstat mense Maio collectum.

3. *Sanguis* recens illitus, capillitalviciem decoctat.

N. *Vulgo opinio est, si quis talpam manu compresserit, ut moriatur, eum a febre eo ipso anno fore securum, quin & in Paroxysmo febrilis manu recensa, insulsum reprimere censetur.*

HOFMAN. *Talpa.*] Loco cineris substituenda talpa excisata. Hujus etiam caro vel *crux* arcantum est in gangraena & sphacelo, si papyro illitus & exsiccatum postea aquæ intinctus ita applicetur: item in gangraenosis mammillarum affectibus conducit. Caro per se imponi potest.

N. Talpa cum oleo Lini cocta vaporetur necat, unde contra hostium insulsum in navibus incendiariis juxta adhibetur. Ex communic. mss.

### ¶ XXXVI. Taxus.

*Méles, Meles, Taxus, & Taxo, Dachs, Un Bleteau, ou Tesson. A Badger or Gray. Gen Dasse ofte Gravel.*

Duorum est generum: Caninum quod pedes habet caninis similes, & porcinum, quod pedibus suis imitatur.

### OFFICIN.

1. *Integer incineratus.* 2. *Sanguis.* 3. *Adeps.*

Vires.

1. *Taxus integer* incineratus cum successu exhibetur pulmoniacis, sanguinem excreantibus.

2. *Sanguis* pulverisatus lepræ convenire dicitur, destillatutque pesti subvenire.

3. *Adeps* præcipue Officinalis est, qui uti paulò crassior, ita & paulò calidior ac efficacior est sullo. Renum doloribus auxiliatur, à calculo subortis, (inun-ctus vel in Clysmate adhibitus,) febrilem ætum mitigat, contracturis ac imbecillitatibus artuum succurrit, cum adipe vulpis carive sylvestris.

### ¶ XXXVII. Vipera.

*Ex:* vel *ixida*, (Fœmina) Arabicè, *Alphe, Thirus, Viper, Natter, Natter, Vetter, Utter, Herf, Natter, Brand-Schlang.* Une Vipere. *AViper, Ader, Snake, Adder, Slange/* feminge Serpent.

Est species serpentis viviparæ, serpentibus communibus venenosior, hyeme in scopulis sopita delitescens, vel & terrâ oblecta.

N. 1. *Vipera* nomen nominis generale audit, omnique serpentum generi imponitur. In specie tamen hic sumitur pro eo, quod Itali *Marassi* nomine veni, licet adhuc controversetur, utrum *Vipera Italica* cum *viperis à majoribus ad Theriacam* expertis eadem sint.

N. 2. *Viperis* felis peculiare esse voluit, virum fœtum parere, unde & *Vipera*, quasi *Vivipara dilite* sunt, utamen & in serpente sat magno, quem in Finlandia secui, fœtus vivos deprehendit.

N. 3. Non tota *Vipera* venenata ac lethifera est, sed solum caput & fel, reliqua ut caro, epar, ossa veneno carent. vide supra de Serpente.

Præstat i. Fœmellæ, collectæ tempore Verni, postquam aliquandiu à cavernis suis hybernis fuerint egressæ, victuque quadantenus refectæ.

2. Iuenculæ, (non effortæ, nec gravidæ,) quæ ablatiis partibus auferendis, diu adhuc moventur, quæque degunt locis aridis & montanis.

Vires. Vide in serpentum descriptione.

Nimirum:

Vires ibidem recensitas præ aliis serpentum generibus *Viperæ* excellenti gradu obtinent. Præter eas sunt qui *viperæ* caput ad anginam notham commendant (collo appensum.)

### PRÆPARATA.

2. *Oleum ex Viperis.*

*℞.* *Viperar.* nigrar. ʒiij. *Ol.* Selsamin. sextarium. j. s. in vase vitreato angustis oris probè obturati, ne vapor inde exhalet, incoquantur, donec caro ab ossibus decidat, dein cum refrixerint, repouantur. *Andernacus.*

N. Alii per descensum eliciunt ex *Viperis* scilicet capite, cauda, &c. orbans.

Vires. Cuius extergit & impetigines, aliisque id genus vitia sanat.

2. *Sal Theriacale*, vide *Dispens. August.* & si pla-

et Querc. in Pharm. Refi. Azium & Galenum.

2. Trochisci de Viperis v. Diss.

N. 1. Sunt qui Theriacam de Caculis (Cecilia Blindschleich / The Blind-worm, or Sloe Worm, Blinde Stange / of Blinde Worm /) consecerunt, summoque cum successu tempore pestis ad sudorem eliciendum semel ac iterum propinquunt. Gesn. de Serpent. Schorvenck-feld ex Platro.

N. 2. Fieri potest & vinum viperinum (id est, in quo Vipera interfecta sunt,) ad Elephantiasm celebre (bibitum) Galen.

4. Pulverem alium egregium reperies in Pharmac. Poterii.

5. Essentiam Viperarum in Myroth. Fabri.

3. Alcohol. Viperarum describit Burggr. in Biolychn.

Sal Viperarum volatile ꝑ, Spiritus & Sal fixum & fixatum.

Viperæ exiccata, concisa ac leviter contusa unâ cum Epate & Corde, indantur in Om loricatam usque dum impleatur, Ola in vas recip. amplum gradatim. Exhibet phlegma & Spiritus, hinc sal volatile undique lateribus recipientis, colloque O adhærens, tandem ꝑo fetidum & crasum, quod chartâ separandum. Exemptum v. sal volatile purificetur in phiola satis longa cum amplo, si placet X sublizando per arenam moderato Δ ne aquositas aliqua salcem sequatur, quod aucto Δ contingere solet. Salis hujus partes sublimes reliquis sunt odoris penetrantioris, idcirco in X optimè clauso custodiatur.

Medicamentum summè penetrans, putredinem arcens, in toto corpore obstructions reserat, febres resolvit omnes, & quarantias, si hora I. vel altera ante paroxysmum propinquetur in liquore appropriato, qui acrimoniam ejus nonnihil obviat, non tamen obstruere valeat, utpote in emulsion. sem. melon. vel amygd. d. additi portunculâ ∇ a rosar. vel cinam. & sacch. alb.

Dosis ꝑ. 6. ad ꝑb.

Figitur eodem modo, quo sal volatile microcosmi, nisi quod loco Sp. proprii ex sale fixo, (qui paucus est in viperis & ex O elicitur) altero Spir. Sal. com.

Vires, Sic fixatus medicamentum est immutabile totum corpus permeans, resolvit enim excrementa quacunq; & eaque abstergit instar saponis, ubicunq; locorum adhaerent non assimilata, ut facile & commode à materia repellantur: vel per sudorem, insensibilem transpirationem, aut quod plerumque fieri solet per □ propterea in melancholia quacunq; podagra, renum calculo & vesica obstructionibus viscerum omnibus ac putredine præstantissimum est remedium. In perditis viribus peringit ad loca assecta, naturam confortat, adjuvat purgando se & resolvendo excrementa natura contraria.

Dosis ꝑb. ad ꝑj.

Essentia Viperarum.

℞. Jecinora & corda Viperarum N. 100. exiccata & contusa cum V rectif. o (3. vel 4.) digere, extrahe s. a. Junctis distillationibus adde (ad lbj. Essentia) Salis volat. ꝑj. fixi ꝑb. Digere ut optimè uniantur, adhuc o uno altero, & habebis summum quod à Viperis separari potest medicamentum.

N. Usuatissima hæc medicamenta sunt in Italia, magnoque cum successu & agrorum applausu adhiberi dicuntur.

HOFMAN. Vipera.) quasi Vivipara, quia vivum fatum parere dicitur. Nulla tamen est differentia inter hæc viperas & Serpentæ ratione virium, ut supra monuimus. Et in Serpentibus etiam vivi fetus deprehenduntur.

N. Vide observationes de viperis Francisci Redi Nobilis Aretini ex Italica in latinam translata.

N. Non tota vipera venenata, sed solum Caput & Fel &c. Unde & D. Autor supra scribit, si quis dentibus vipera etiam jam dudum interempta pungatur, veneno infici. Verum quod non denti viperarum, neque humori illi bilioso salivati, qui in vesicula dentium basi adhærenti continetur, virus venenosum insit, hoc Fatavii sequenti modo aliquot retrò annis detexerunt Medici curiosi. Cauda scilicet canis currendo se primum exercitatis recens ex vipera non incandescente extractam dentem inflixerunt, à quo nec tumor, nec dolor ullus est subortus. Altero die biliosum humorem in vesicula consulum eidem obulerunt, verum nec quicquam inde vitæ periculum emerit. Ultimo caput jam detruentæ vipera ad caudam canis applicuerunt, quod diductis irâ œstroque maxillis confestim caudam dentibus suis transfixit, ut non modo clamor subortus, & ejulatus in canis fuerit, sed & tumor, dolor, & convulsiones horrendæ successerint, finemque vitæ paucorum horarum spatio induxerint. Excommunic D. D. Theodor. Schenckii P. P. lxxvii p. m. Ex quo patet Caput & bilem in viperis demortuis non esse venenata, sed in vivis venenosam oriri ab accensâ voluntate nocendi per iram imaginem, Modernorum tamen Italorum experientia & curiositas patefecit, ut D. Redi Archiatri Florentini, in viperis liquorem salivalem in dentium vesiculis contentum expressum in quovis liquore adsumptum innocuum esse, sin verò vulnere vel levi cutis incisura illinatur, seu ex vipera vivâ seu ex mortuâ fuerit desumptus, mortem inferre; unde Cornelius Celsus venena animalium non potu, sed vulnere nocere docet.

Præstant I. Femella collecta tempore verni &c. ) Nihil refert, si ve Mæculi, si ve foemella fuerint, modò non ex locis paludosis, metallicis exhalationibus infestis, sed à montanis optimis vegetabilibus luxuriantibus capiuntur. Hæc colligendi opportunum tempus est Vere finiente, nondum tamen æstate insipientis vel si Ver quoad magnam sui partem hyemæ fuerit, circa principium æstatis non multo post Pleiadum ortum: Et eo tempore etiam, quo Libero Patri Sacra sunt; vindemiæ scilicet tempore.

Vipera excellenti gratia obtinent &c. Verùm inter hæc & Serpentes nullam ratione virium agnoscimus differentiam, ut supra ostendimus.

Viperæ.) Vipera simul renovandi ac restaurandi pollet facultate, ex qua balsamum contra quælibet venena est eliciendum, & propinandum. Quicquid enim se renovat balsamo aliquo, illud etiam aliam Naturam eodem balsamo renovat. Ubi virus, ibi etiam est virtus. Nullus in Systema. Hermet. Medic. Cap. IX. P. 32.

Hæc præterite nequeo Modum illum leprosus per viperas curandi in Italia usitatum, quem recenset Kircherus in Arte Magnetice. Libr. 3. part. 7. de Medica. magnetismo. Et Caspar. Ens de singul. in Italia inveniendis, quæ curatio cum admodum curiosa sit, huc asserere lubet. Ager scilicet prævis purgationibus primò depositus in speluncâ supra stratum expositus rotas nudus, qui vix ingressus statim ex evaporatione halitum calidiorum in sudorem resolvitur, sudorem somnus sequitur, & dum ita somno sopitus, immotusque jacet ager, vipera ex cavernis suis sudore allectæ egredientes, totum dormientis corpus spiritus suis implicat, illud innoxie lingendo stringendoque, quæ tamen ad minimum motum aufugientes latibula querunt. Necesse igitur est, ut ager corpore immotus jaceat, hinc aliqui, tum ut terra conducibilior sit, tum ne viperarum aspectu linctoque terantur, opio potu, spontaneo sopore stupeant: ubi verò duabus, tribus, aut quatuor horis ita jacerint, si, qui curam agri habent, è speluncâ erunt, vestimentisque indutum in vicinam Fumarolæ domum introducunt; ubi postea requie capta, variis confortativis rescitur, duratque hæc cura, donec intentus sanitatis effectus fuerit insequutus. Hæc Kircherus, qui hujus rationem unicè in exhalationes minerales, salubres & suavolentes refert; Attamen potior curatio est viperis accepta referenda, quæ saniosos humores ex agro dimanantes lambunt, & unâ cum spiritibus & effluviis emanantibus exiungunt, hæc effluvia & spiritus morbosam constitutionem producentes vipera vi sua balsamica & alexiteria corrigunt, & per magnetismum ac mutuum consecutum unâ spiritibus reliquos corpus informantes sanant.

## PRÆPARATA.

1. *Oleum ex Piperis.* Oleum Sesamium, hoc est, quod ex Semine Selaime exprimitur, quod ex Alexandria, Sicilia & Creta adfertur, de quo supra vide Libr. IV. commendatur externè contèdè porriginem seu furfurationem. vid. Zacut. Lusitan. in Praxis Æthiæ. admitt. obs. 2. Et omnes cutis affectus. Idem Libr. 1. de Medicis. Princip. hisser. ult. 84.

2. *Sal Theriacale &c.* De hoc vid. Cl. Zverfser. in animalibus. ad P. A. p. 273. D. Tackepium in suo Hippocr. Chemis. cap. 2. & 11. D. Luc. Schrook. in P. A. R. p. 269. & seq.

3. *Trochisci de viperis &c.* Hisce melius substituuntur pulves viperarum aut serpentum ritè preparati vid. Zverfser. l. c. Pharmacop. Reg. p. 150.

4. *Pulverem alium egregium viperis.* in Pharmacop. Petrii & Cl. Zverfser. l. c.

5. *Essentia viperarum.* alias Essentia vide in Zverfser. l. c. p. m. 214.

*Sal Viperarum volatile, d. spiritus & Sal fixum & fixatum.* Confititur, ut reliqua salia animalium volatilia. Hoc per se separatum majores est energie, atque illud quod cum spiritalis, vitrioli aut Terra solida tartari preparatum est, tunc enim aliam planè induit naturam, & magis diureticum, quam diaphoreticum existit. Nil profuturis vid. supra Libr. IV. de Citro.

*Vidè quod in spiritus proprii ex Sale fixo &c.* Ex Cap. mort. viperarum planè nullum Sal fixum elicitur quare nec spiritus inde proprius preparari potest. Nullæ enim animalium partes post illarum destillationem sal fixum relinquunt.

*Vires. Sic fixatur Medicamentum si immutabile.* cum aliis etiam salibus volatilibus urinosis procedit, ut sp. \*, CC. Cruris cervi, humani &c. quæ vel per destillationem vel aliorum additionem, ut Salem Tartari, CC. ult. &c. inde iterum separari possunt, & puriora evadunt. Cum arcano Tartari Sal viperarum volatile fixatum egregiam præbet Medicinam in Malo hypochondriaco, podagra, calculo &c.

*Essentia viperarum* si sp. vini substituat: Sal Tartari volatile & hoc ipso extrahatur mediante digestionem, melius succedet. Omisso Sale fixo, quod in rerum natura non est.

## XXXVIII. Vitulus.

*Migge, Gadog, Vaccæ proles. Rass. Un Veau. The Calf. Gen Calf.*

## OFFICIN. NAT.

1. *Medulla.* 2. *Stercus.*

## Vires.

1. *Medulla vitulina* post cervinam locum primum bonitatis obtinet, vim habet indurata & scirrhosa corpora emolliendi, sive masculis, sive tendinibus ipsis durities acciderit. Quin pessè quoque inde consunt, uteram emollientes.

2. *Stercus Erysiplati* convenit, (*recens illienim*.)

## PRÆPARATA.

∇ *destill. pectoralis, v. l. 2.*

*HOFMAN. Vitulus.* Ejus medulla post cervinam primum obtinet locum, ob vim emolliendi. Hujus etiam consuetudo nonnulli Epilepsiam curare volunt.

## XXXIX. Unicornu.

*Morocpès, Remena, Reem, & Reim, Hebr. Alchechedom. Arab. Vnicornis, Cinhern. Vne Licorne. The Unicorn. Gen Ce horn.*

Animal esse dicitur, quoad corpus non dissimile, unguis Ælis, cornu in fronte gerens procerum.

N. Cujus regionis incolæ sit nondum certum censent. Alianus, monuit esse aut in inimis Regibus India Orientalis aspererrimos & feris repletos, ubi quæ apud nos bestia domestica sunt, feræ ajunt esse, ne oves, canes, capras, &c. In his Monocerotem, quem vocant Carraçnon, numerant, eamque magnitudine ad confirmata ætatis æquum accedere, jubaque præditum, pitis subvis esse, &c. Nicolaus Veneius referens Andream Baccio inveniri eam scribit, in extremis Asia partibus, in Provincia, appellata Macina, Narrat Marcus Paulus Venerus, in quadam Provincia India Occident. ea reperiri, Regionemque Basina, Provinciam eam appellat. Verum Andreas Baccius illorū Monocerotem nihili aliud esse autumat, quam Rinocerotem. Ludovicus Varotomannus in itiner. suo Æthiopicæ veram Monocerotis speciem descripsisse videtur, cujus duo individua in Civitate Arabia Mecha sibi visa afferri, cruribus inclusa, quorum unum fuerit magnitudine equi 30. mensuram: alterum magnitudine palli equini unius anni, unum cornu media fronte & stantia, primum longitudine 3. cubitorum, alterum vero duorum: colore præditum valde capris cervino, cervice non admodum proceræ, nec valde crassa, cruribus maciæ entis, & tenuibus unguibus, caprisque in modum fissis, &c. Et hæc animalia ad Æthiopia Regem ad Sultanum Mecha. Regem missa fuisse subijgit.

[Nostris temporibus res magis detecta est, quod scilicet sit dens Balenæ Islandiæ Narvhal dicitur, à cadaveribus quibus vestri solet, quæ ad Grœnlandiam capitur. vid. Wormium, Tulpium, Bartolin.]

## OFFICIN. NAT.

*Cornu*, (Vnicornu) quod ab Ebore distingui potest, fibris quas subtiliores exhibet, simul & volatilius ac gravius terè est, in cæteris ebur æmulat.

*Vires.* Sudoriferum est, alexipharmacum ac cordiale. Hinc laudatur ad versus venena, morbos contagiosos, &c. Projicitur quoque consuetur in Epilepsia infantum.

Dosis à gr. iv. ad ℥s. etiam integrum & ultra.

N. Anareus Baccius qui integrum de Unicornu tractatum conscripsit, ejus fragmenta annulis includere jubet, dijsisque circumferre, vel de collo, loco amplexu suspendere ut curam tangat.

## PRÆPARATA.

⊕ Volatile ad morbum caducum utile confici etiam potest, Liqueor, Oleum, &c.

*HOFMAN. Unicornis.* Hoc loco D. Autor cum veteribus eandem de Unicornu canentem faciens, Animal sibi innotuit Equi simile, unguis fissis, & Cornu in fronte dentatum. Vetum & frequentiori Mercatorum commercio in Grœnlandiam & Islandiam magno studio navigantibus post D. Autoris obitum hoc ipsum animal cum Cornu puritatis melius detectum fuit. Ut ita excutendus sit. Dons Balenæ est, Islandiæ Narvhal à cadaveribus, quibus vestri solet, sic dicitur. Næg enim Præcis cadaver dicitur. Hic pro Unicornu à Magnatibus hæcenus habitus fuit & ab Animalis terrestri deciduus creditus. Hujus Animalis Cranium nuper Mihi videre contigit integrum, cui dentis hujus portio magna adhuc adharebat. Qui vetus polium arcticum & fretum Davis navigatione instituerunt ad eam regionem Poli 57. min. 28. grad. trium min. In freto Davis hoc animal non rarum esse referunt nature, qui sepe illud ibidem viderunt, & circa Grœnlandiam capitur. Defertur etiam cum glaciæ fragmentis ad Islandiam. Gerardus Mercator in Atlante minoræ quædraginta ulnas longitudine attingit. D. Thordacus Sculoniensis Episcopus volentis in Islandiam quoddam appulisse scribit triginta ulnas superans, figura reliquis Cetis simile, pinnae dux

ad latera habens, tubera tria in dorso, unum in ventre, branchias nullas, dentem unicum in sinistra superioris mandibula parte, ad septem cubitos prominentem, teretem, striatum, acutum, nullas præterea minores. In vertice foramina duo, per quæ aquam pro lubitu evomit. vid. *Olaus Wormius in Museo Thom. Barbinii. in sched. nov. de Unicornis.*

*Pires.*) In febribus malignis hujus pulvis exhibitus à D<sup>i</sup>. ad ʒss in ʒ Card. b. vel sambuci sudore largo inlequente, salutarem præstat usum. Nec minus in epilepsia valde conducit. Externe etiam frustula collo appensa amuleti vicem sustinent. Quodque virum D. Autor de putaritis cornu hinc refert, hoc Unicornu Greenlandico competit. Hydropticam hoc curatam vid. in *Thom. Bartholin. Centur. 5. histor. 46.*

N. Ex hoc preparari potest vulgari chemico modo prout ex aliis animalibus liquor, Sal volatile, oleum &c. in caduci miasmate expugnando egregie virtutis.

De Unicornu quo magis innotescat placet hic addere quæ habet R. P. Athanasius Kircherus, Mund. Subterr. Tom. II. p. m. 66. &c.

Nihil est in rerum natura quod tanto apud Imperatores, Reges, Principes, mundique Magnates in pretio habeatur, quam cornu Monocerotis, ita ut aurum, gemma ejus comparatione nihil ducantur. Quidam vero illud cornu, aut ex quo animal deciduum sit, nemo est qui dicere possit. Unde in hunc usque diem Medici, Physiologi, ac plerique natura exploratores inter se mirum in modum decertant, licet nec dum decisa. Dico tamen si quisquam tale animal, quod tante tamque admiranda virtutis cornu gesserit, aut exhibere etiamnum, aut aliis unquam existisse audacius negaverit, illum eadem temeritate non Sacrus tantummodo paginas, sed & unâ omnium historicorum fidem in dubium vocaturum. Unicornu itaque, siue Monocerotâ esse, certum est; quatenam tamen hoc sit, & fuerit, disceptandum relinquatur, nec res difficultate caret.

Plinius, Elianus verum unicornu is describunt. symbolis, ut facile appareat nunquam id existisse, quod tot fabulis involutum Orbi Literario proponitur: Si enim tale foret, jam dudum, toto terrarum Orbe sit perillustrato, id utique alicubi visum fuisset, aut à Mercatoribus, qui vastas India, Tartaria atque Africa solitudines, in quibus stabulari dicitur, nullo non tempore terere solent, cognitum fuisset. Accedit Parium nostrorum diligentia, qui præterquam animarum lucrum, quod unâ intendunt, per continuam explorationem, exactam quoque rerum exoticarum à Natura in diâis locis producatarum notitiam, Orbi communicare non cessant, unicornu tamen quod inter exotica animalia merito primum locum tenere debebat, ne verbo quidem meminisse mirum est.

P. Petrus Pais univ. ver. sam. Ethiopiam una cum Imperatoris exercitum perillustravit. Cumque omnes montium Lune angulos, ad originem Nili decedendam excussisset, innumerosumque animalium mentionem fecisset, de Unicornu verò nullam prorsus facit, vel alto hoc silencio suo id non existere, indigitando. Vidisse quidem dictos naturalium rerum Scriptores varia animalia uno in fronte aut naso cornu conspicua, ut de non nullis onagris, oryxibus, & tandem de Rhinocerotibus pluribus docent. Onagros Indicos monocerotâ esse, rudi in fronte cornu, ad radicem lato, & in turbidum paulatim vergente instructo, Oryges item; est ad sylvæ strum caprarum genus in India solitudinibus vagabundum, uno cornu instructum, quod ex capite emergit, paulatim in helices lineas striasque limacum more, longitudine quatuor palmorum contortum, tandem in acumen valde subtile terminatur, passim extat. Sed

de hujusmodi animalibus unicornibus, vide P. Johann. Philippi Marinum in Relatione de Regno Tom Kin, e Lao, suscipiens agentem.

De Rhinocerotis verò cornibus, cum nihil crivius sit, & nos in Museo nostro tria ostendere solamus, nihil dico.

E quibus concludo, quæcumque hucusque de Monocerotis veri cornibus dicta sunt, de dictis animalium cornibus intelligenda esse; sed contra videatur esse, quod cornua illa tantis pretiis & estimationis, & inter Regum, Principumque thesauros asservata, siue formam, siue colorem, siue odorem species, nil cum dictis cornibus commune habeant. Parisiis in Ecclesia S. Dionysii, quinque circiter cubitis longum helicum more contractum asservatur: Tale quoque Argentina in Cathedrali Ecclesia Gazophylacio spectandum exhibetur longitudinis justis hominis. sed striis à Parisiis differentibus, magni ponderis, coloris flavi in pallorem vergentis, extrema pars ejus tanta crassitie quantum pugnis explere posset. Item Venetiis ad S. Marcum similia videntur cornua exquisiti splendoris, que pro vera & genuinis Monocerotis cornibus dicuntur. Apud Magnam Ducem similia reperiri, aliique Italia Principes tenera dicuntur; adeo ubique estimata à Principibus ut thesaurus dici non mereatur ubi dicta cornua desuerint.

Ego tamen cum summa diligentia hujusmodi examinissimam, induci non potui ut cornua animalium uti ex Rhinocerotibus patet infirmiter ad radicem notabilem latitudinem semper habeant, deinde paulatim in acumen terminentur aut curvum aut rectum; illa verò cornua latitudinem quatuor digitorum vix expleat, equali semper crassitie donec tandem gracilescentia non in acutum, sed obtusum acumen terminentur; fierique vix posse videatur ut animal adeo longum cornu præsertim Monoceros magnitudinem equi non excedens, aut ob grave pondus radicis que tenuitatem sustinere possit, aut eo inter condensas Sylvarum arbores sine periculo illisionis aut fractionis uti possit.

Dico itaque & salvo aliorum judicio sentio, istiusmodi cornua non quadrupedum sed certorum piscium cornua esse; quo autem indicio, expono. Reulius non ita pridem Illustrissimus Comes de Alesfeld Regi Danicæ ab intimis consiliis, vir variarum rerum scientia instructissimus, dum inter differendum de Monocerotis cornu in Museo nostro mentio fieret. Regi suo, ait, cum expeditionem in Septentrionalem Groenlandiæ Insulam, ad explorandum quid inde Regno emolumentis accidere posset, misisset, tandem post multos exantillatos labores, rediens reulisse, se Groenlandiæ littora peragrâsse quidem; sed nec adium, nec hominum vestigia deiegere potuisse, ingentes tamen longorum cornuum acervos, quorum nonnulla rarissimam æquabant, reperisse: intellexisse quoque ex vicinarum Insularum incolis, istiusmodi non cornua, sed certorum pragrândium piscium promuscides esse, quibus se contra Balanarum quarum ingens Oceano glaciali copia stabulatur, insidias uerentur: ideoque hæcæ bellas perperit se se i vicinibus bello infestare; accidere tamen haud infrequenter, ut hæc promuscide: hastiformes inter glacialium montium scopulos violenter decussa, tandem ad vicinarum Insularum littora appulsa ibidem coacerventur, & complures sub arena maris quotannis reperiri, testabantur: piscem quoque se vidisse pragrândis instar lanceæ promuscide instructum.

Atque ut veritas pateret Regi, integrum lintrem eis confectum, eidem obtulisse, eaque rari muneris loco ad Principes transmissa fuisse.

Inſullexi deinde Gilbertum van der Pole Mercatorum Belgam & pro tempore civem Romanum, in ſua officina duo cornua Monocerotis magni pretii ex Bataria ad ſe tranſmiſſa tenere; acceſſi eundem rogans, ut ea mihi talium rerum avido oſtenderet, quod non illibenter fecit. Cornua ſunt longitudinis novem palmorum Romanorum, craſſitudo inferna pugno explebilis, ſtriatâ, ſpiris limacum more conortis, qua & in obruſum acumen terminantur, coloris ſuſſiſſimi, inſtar pondere graviffima, mirifica in medicamentis contra venena virtutis; hæc enim impoſita iura concham aliquam aqua fontana repletam, tanta eam mox imbuere virtute dixit, ut aqua ejuſmodi ab Infirmo epota, mox melius habeat, & experientia ſe comperiſſe teſtabatur. Et cum quam diligentiffimè de cornuum forma & ratione examen inſtituiſſem, inveni tandem, ea quadrupedum minimè eſſe poſſe, ſed eorum piſcium quos deſcripſimus, cornua ſeu potius promuſcides eſſe; ac proinde jam paulo audacius aſſeverare ceppi, quicquid huiuſmodi cornuum alicubi in Principum Gætophyllacis later, non aliam niſi ex dictis piſcibus erigendum fore; ut proinde minimè falſum ſit, quod ſe vidiffe ſcribit Albertus Magnus, cornu Monocerotis ſua propria manu meſuratum, quod in craſſitie palmum cum dimidio, & decem pedum longitudinem obtinebat, quod uti quadrupedum etiam maximo competere non potuiſſet ob rationes ſupra dictas, ita non aliud eſſe potuiſſet niſi prægranatis alicuius piſcis, ex ea, quam deſcripſimus ſpecie, ex mariſimo litoreis ſabulo, ubi illud piſcis depoſuerat, aut mare depulerat, eſſiſſim: tum vel potiſſimo argumento ad hoc credendum inducor, quod in nullo regno tanta horum cornuum copia, quam in Angliâ reperiri dicatur. Cum enim nullum animal quod huiuſmodi cornu formam exprimat in toto regno reperitur, & peraque ad litora maris eſſoſa dicantur, facile cuilibet hinc patet, ea ex vicino mari glaciali vel appulſa, vel ab iſdem piſcibus in Angliâ litoreis decuſſa, ſabuloque tumulata, ſuo tempore inventa, & pro monocerotis cornu divendita fuiſſe.

Unde relicta fabuloſa narratione de Monocero à Plinio & Aliano deſcripto, cum nullibi terrarum locorumque tale animal viſum ſit, congruentius huiuſmodi cornua, que paſſim reperuntur, non quadrupedum ſed piſcium exuvias eſſe, aſſeremus.

## ¶ XL. Ursus.

Аѳѳѳѳ, Вѳѳѳ. Un Ours. A Bear. Ein Beyer/ Venre.

Animal eſt crudele, catarhoſum, phlegmaticum, capite imbecillo, lumbis robuſtiſſimis, laſcivum. Inimicatur equis, aſinis, leonibus, dormit ſeptimanas aliquot continuas.

## OFFICIN. NAT.

1. Pinguedo. 2. Fel. 3. Oculus.

Vites.

1. Pinguedo calcificat, reſolvit, emollit, diſcutit, &c.

Uſus præcipui in alopecia (illita cum mure combuſto) medetur doloribus arthriticis, parotidibus, (Ophreſtamm) (axungia eius & cera ana in Empl. redactâ) ulcera crurum tibiârumque ſanat.

N. 1. In Hernia ſ. Enterocele utriusque prolapſu,

muliercularum vulgare remedium (dorſo ſ. oſſi ſacro illita.)

N. 2. In uſu externo pinguedinis huius obſervare expedit, quod pilis albedinem conciliat.

2. Fel commendatur intrinſecus ad morbum comitiacum, ad aſthma, & icterum.

Extrinſecus ad ulcera cancroſa ac ſerpentia (illitum,) ad odontalgiam, oculorum hebetudinem, &c.

N. In Finlandia ubi urſorum datur copia, vulgatum ruſticis eſt, ſel exiccatum inſtar Panacea exhibere, ſudoreque ſuperoveniente morbos quum plurimos fuiſſe ſolutos aſſerit.

3. Oculus dexter effoſus, exiccatus & infantibus appenſus, terrorem quibus in ſomnis vexantur arcere dicitur.

Sunt & qui ajunt, oculum urſi ſiniſtro brachio alligatum, quartanam fugare.

HOEMAN. Uſus.) Huius pinguedo calcificat, reſolvit, emollit, diſcutit &c. medetur doloribus arthriticis, in herniâ ac uteri prolapſu commendatur cum gollypio oſſi ſacro impoſita. Uſus alii pinguedo pro magno cancro conſtituto commenda ut. Uſus eſt exiccatus egregium eſt diaphoreticum in plurimis affectibus, uti liliolum.

## ¶ XLI. Vulpes.

Аѳѳѳѳ, Fuchs. Un Renard. The Fox. Ein Bes.

Eſt animal aſtutiſſimum, naturæ caninæ quodammodo particeps.

N. Vulpium genera tria in Suecia ac Finlandia vulgaria comperi, nimirum præter vulgares dantur ibidem nigra & crucigera, lineâ ſcilicet nigra, ſecundum longitudinem à capite ad caudam per dorſum decurrente.

## OFFICIN. NAT.

1. Pinguedo. 2. Pulmo. 3. Iecur. 4. Fel. 5. Lien. 6. Pellis. 7. Sanguis. 8. Integra Vulpes. 9. Siercus.

Vires.

1. Pinguedo auxilio eſt convulſionibus, contracturis, tremoribus, &c. (illita) aurium doloribus, vulneribus capitis & alopecii.

[Lingua pro acuendo viſu appenditur.]

2. Pulmo consolidat, abſtergit, hinc valet ad vitia pulmonum & anguſtiam pectoris, (exiccatus ſaltem & combuſtus.)

3. Iecur Hepaticis & Splenicis confert, (ſimili modo ut pulmo adhibetur.)

4. Fel, Oculorum Pterygio ſuccurrit (illitum.)

5. Lien, Lienis duritiæ ac tumori medetur, (inproſu.)

6. Pellis piloſa membriſ refrigeratis ac articulis morbo infeſtatis feliciter imponitur.

7. Sanguis arefactus & tritus calculo Renum & Vetricæ medetur: idem feliciter præſtare perhibetur ſanguis recens, potus ad Cynth. ſcilicet vel abdominis pabi, inguinibus ac renibus illitus.

8. Vulpes integra, vel caro ejus combuſta, ad vitia pectoris commendatur.

Vulpes in aqua vel oleo optimè cocta, nervinis affectibus ideoque contracturis ac doloribus articuloſo medetur (ſi locus affectus eo lavetur.)

9. Siercum ſcabiam cutis ſanat (cum & illitum.)

PRÆPARATA.

1. *Ol. Vulpinum v. Dispens.*
2. *Loch de Pulmone Vulpis. Vid. Dispens.*
3. *Pulmo præparatus s. lotus & exsiccatus.*
- [4. *Parari etiam potest Extractum pulmonis.*]

HOEMAN. *Vulper.*) Hujus pinguedo in affectibus nervosi generis commendatur, convulsionibus scilicet, contracturis, tremoribus &c. Hæc si mulierum calceos vel indulium inungas, canes illas permingunt. *Lingua* ejus maxime commendatur. Mense Martio excisa ex viva vel modò occisa vulpe & exsiccata, atque his tempore in vino macerata vulnerique calida admodò extracta hæc omnia, etiam ex profundis partibus D. *Victor Schmidius* ægrotò cuidam, cui Pulmo globulo tormentario laceratus, & frequentè sanguinis eruptione frustra pulmonis egerat, Medicamentum conficiendum curavit ex pulmone vulpis cruento adhuc & recenti statim ex vulpe exempto, qui in aquâ lymphæ leniter coctus fuit, deinde minutissimè concisus, cui admixta fuit conserva radic. lymphæ. fl. lymphæ, amyli & in primis sarcocolla purgata, lora & lacte muliebri nutrita. Quo felicissimo cum successu usus fuit. Et nulla ferè datur Aqua antipthiastica aut Asthmatica quam pulmones vulpis non ingrediuntur vid. *Theaur. nostr. Pharmaceutic. sect. 1. num. 17. x. xi. seq.*  
Tales vulpis exsiccati venere stimulant intus assumpti.

CLASSIS II.

De Avibus.

¶ XLII. Accipiter.

Ирпакъ, Хабичъ. Un Oiseau de Proye. *The Hawk, Spar-Hawk, Saker, Falcon.* En Noofs Vogel / een Habich / een Balck / of Sperwer.

Volucris est rapax, vorax & audax, visu forti prædita.

OFFICIN. NAT.

1. *Accipiter integer.* 2. *Adeps* & 3. *Excrementa.*
1. *Integer oculorum vitii succurrit, (in oleo colliis, oculoque inunctus.)*  
Idem sentiendum & 2. *de Adipe:* super omnibus vitii cutis medetur, (*oleum illud illinum.*)
2. *Excrementa calefactoria vi adeò pollent, ut à Galeno ex foro Medico eliminentur, nihilominus tamen sunt, qui oculorum vitii arcendis adhibeant, alii ad partum promovendum, exhibitæ vel in suffitu adhibita.* (*Hippocrates & Plinius ad sterilitatem emendandam propinant.*)

¶ XLIII. Alauda.

Копе, Alauda, Cassita, Galerita, Lerch. Une Alouette, *The Lark.* En Leuwerck.

Alauda cristata, hæc prævalet.  
Non cristata.

OFFICIN. NAT.

1. *Cor s. integra ales* & 2. *Sanguis.*
- Vires.
1. *Cor (Alauda cristata) femori alligatum arcere colicum dolorem ajunt, idem quoque de Corde re-*

centi devorato perhibent, ut & de integra Alauda, *rosta vel unà cum pennis incinerata, qua Dosi ʒ. seu cochl. ʒ. ac 2. per dies aliquot exhiberi poterit.*

2. *Sanguis recens ex aceto acrifiat vino calido haustus, calculosis efficacissimè subvenit.*

¶ XLIV. Alcedo.

Алуду, Halcyon, Eiß-Vogel / Eisingart. La Elicon. *Halcyon, or King-fisher.* En ʒs. voo gel / die op de See nestelt.

Avis est speciosa, passere paulo amplior, rostro longo, colore tum caeruleo, tum viridi, tum purpureo, juxta glaciem rivulorum degens.

OFFICIN.

Cor, quod siccatum & collo infantum appendum comitialium morbum arcere volunt.

¶ XLV. Anas.

Индъ, Анде / Ende-Vogel / Ende. Une Cane, ou Canard. *A Duck or Drake.* En Ent Ent-vogel / Entrick / en Woortc.

Est { *Domestica.*  
      *Sylvestris.*

Culinatis potissimum est, gignit crassos, melancholicos & superfluos humores.

OFFICIN. NAT.

1. *Anas viva.* 2. *Adeps.* 3. *Sanguis.* 4. *Fimus.*

Vires.

1. *Viva sedat dolores colicos, si ventri imponatur parie deplumata.*
2. *Adeps* calf. humect. moll. diger. resolvit. Ea propterea utitur in dolore interno & externo, scilicet laterum, artuum, in nervorum frigida intemperie, &c.
- N. *Adeps hic primas præ reliquis habet & præcipud Anatis sivo.*
3. *Sanguis alexipharmacus est, & hinc in antidota nonnunquam ascur.*
4. *Fimus* morfui venenatorum animalium imponitur.

¶ XLVI. Anser.

Хн, veter. Ganza, Gansf. Une Oye. *The Goose, and Gander or Stegg.* En Gansf.

Anser { *Domesticus.*  
      *Sylvestris, hic in officinis præfertur.*

Anser itidem culinaris maxime est, alimentum præbens excrementitium & melancholicum.

OFFICIN. NAT.

1. *Pinguedo.* 2. *Sanguis.* 3. *Secrecus.* 4. *Cucicula pedum.*

Vires.

1. *Pinguedo* calore suillam superat, suæque subtilitatis ratione promptius penetrat ac resolvit, ideo, que rectè per anum injicitur, ad obtundendam erosionem in alio corporis sitam, alopecias capillis
- Egg explæ



explet, rimis labiorum medetur, tinnitui aurium succurrit, (*auribus indita*), spasmus nervosque rigidos sanat, (*pinguedo ex anseris, sarco carne catti, aliisque nervinis herbis, & affato collecta*) alvum laxat, præcipue infantum, umbilico indium, ventriviæ impossitum.

2. Sanguis Alexipharmacus habetur.

Dosis ad ʒij.

[Exhibetur in melancholicis affectibus cancro, &c. ad humoris malignitatem demulcendam.]

Extremè pruritus tollit.

3. Stercus calcificat & siccat vehementer, incidit, aperit menses, secundinam & urinas potenter movet.

Hinc maximi usus in morbo regio, Scorbuto, Hydrops, cum cochleari urina Capra vel Visuli destillata, continuarique potest ejus usus in dies aliquot (8.) idem & tussi mederi perhibetur.

N. 1. Adeo calcificat us & gramina, in qua decidit, uras, unde & a Galeno inuisile judicatur.

N. 2. Preferitur visuiusculum in praxis tempore Verno collectum, quod siccatum calore moderato & pulverisatum à ʒb. ad ʒj. exhiberi poterit.

Alii in potu recens exhibent, cum liquore conveniente transfusum.

Dosis ʒj. vel ʒij.

[Stercus anseris masculi sagittas & globulos extrahit.]

4. Cuticula pedum exiccata & pulverisata ob astringendi vim commendatur in profluvio mensium sistendo.

Dosis ʒb.

Extrinsecus cum successe perioni imponitur.

N. Sum & qui Medicamentis Anticlericis admiscetur.

HOFMAN. Anser.) Hujus Stercus contra icterum commendatur, ob Sal volatile aperitivum & absterisivum sulphureum, ob quod etiam in scorbuto commendatur, ad quod testatur historia civitatis Preibergensis obfesse à militari exercitu, ubi milites scorbutici cum lacunis hæmorrhoidum fuere curati. Unde exsiccat & valde calefacit, ut in ejusmodi locis, ubi colligitur, nullæ crescant herbe aut gramina. Pellit urinam & menses. Quidam decoctum etiam exinde faciunt. Sal volatile & oleum crassum per distillationem inde quoque elici potest.

N. Anserem album curia tandem defatiga, donec reddat excrementum, hoc calidum paronychiis impostum mirifice curat.

¶ XLVII. Ardea.

Epédoc, Xeyer/Neigl. Heron. The Heron, Hern, or Osprey, The Bitter. Gen Xeyer.

OFFICIN. NAT.

Pinguedo s. Axungia.

Vires.

Pinguedinis hujus rarus usus est in Medicina, lenire tamen dicitur podagricos dolores, oculorumque nebulas discutere, & visum clarificare (*illisa*.) Hinc & surdaltis conferre (*indisa auribus*.)

N. Prostat nihilominus in gratiam piscatorum, qui inde faciunt quo pisces alisciant.

Nimirum.

Pisces quia ardeam odio persequuntur, hujus odore evincuntur, ardeam cen noctem in vasij.

¶ XLVIII. Ciconia.

Πιλαρρος, Storck. Cicogne. The Storck. Gen Spevaer.

OFFICIN. NAT.

1. Ciconia ipsa. 2. Stercus. 3. Ventrículus. 4. Axungia. 5. Fel.

Vires.

1. Ciconia vim habet alexipharmacam insignem, adeo ut contra omnis generis venena & inprimis contra pestem præstantissima censetur, (*concocta vel cinis ejus assumptus*.) insuper nervosis & articularibus affectibus succurrit.

2. Stercus si ex ∇ hauriatur comitialibus aliisque morbis capitis prodesse credunt. Crato.

3. Ventrículus exiccatus ac pulverisatus pro maximo secreto habetur in venenis.

N. Alii solam tunicam internam malunt.

4. Axungia podagricis & tremulis articulis utiliter illinitur.

5. Fel ad oculorum vicia commendatur.

PRÆPARATA.

1. ∇ Antiepileptica.

Ex pullo Ciconiæ integro, id est, deplumato, & exenterato, atque in frustra dissecto, admixtis antiepilepticis aliis ex MB Qando.

2. Ol. stillaricium quod sat copiosum fundit.

3. Sal volatile quod eadem copiose in distillatione exhibet.

4. Arcanum Alexipharmacum de Ciconia. vide l. 2. c. 51.

HOFMAN. Ciconia.) Vim habet alexipharmacam & antitunicam, in primis in Essentiam redacta cum Sale ejus volanti.

¶ XLIX. Columba.

Παεισα, pige, Daube. Pigeon. A Dove, pigeon, or Culver. Gen Duvve/ Doffer/ ofte Duvves rick.

avis est admodum secunda, calidissima, cerealibus vivens.

Columba est { Domesticæ, Haub Daub/ A Hou-  
se Dove. Gen Hups: Duvve.  
Sylvestris, Turtur, Turck  
Daub/ A Turtle-Dove. Gen Tors  
tel: Duvve. v. suo loco.

OFFICIN. NAT.

1. Columba tota. 2. Sanguis. 3. Tunica ventriculi.  
4. Fimus.

Vires.

1. Columba viva per medium dissecta, capitique dum sanguine adhuc calet, imposita, feroces humores mitigat, melancholicam tristitiam discutit.

Hinc convenientissimum Medicamen est in Phrenitide, Cephalalgia, Melancholia, Podagra.

2. Sanguis tepens oculis instillatus, dolorem, lipitudinemque sedat suffusiones sanguinemque discutit, vulnera recentia curat: Peculiariter cicutorem & mem

membris cerebri erumpentem cohibet, podagricum dolorem mitigat.

N. 1. *Præferitur sanguis columbi maris, idque sub ala dextra elicium (ob naturam ejus calidiorē.)*

N. 2. *Succus sanguinolentus ex pennarum calamis expressus sanguini substitui apius est, præsertimque è pullis columbarum.*

2. *Tunica ventriculi exsiccata & pulverisata commendatur in Dysenteria.*

4. *Fimus vehementer excalescit, (ob nitrosam facultatem, quâ maximè pollet,) ideoque urit, discutit, tuborem cutis sanguinem alliciendo excitat.*

Hinc us frequentis in Cataplasmatibus & Emplastris rubificantibus. Sic tritus & cribratus, cumque semine nasturtii impostus, facit ad affectus inveteratos.

*Cujusmodi sunt:*

Arthritides, Hemicrania, Vertigo, Cephalæa, dolores inveterati in lateribus, scapulis, cervicæ ac lumbis, dolores colici, affectus apoplectici, lethargici, & similes.

Sic strumas alioque tumores discutit, (cum *borderacea farina & mixtus & impostus*) alopecias succurrit (*illius*) Colicis confert, (*in Clysteribus*) defluxiones ad genua delabentes discutit, (cum *sal. & o.*)

Internè calculum atterit & urinam pellit. (Dosis ℞j. ad ℞ij.)

PRÆPARATA.

[Empl. de stercore columbino ad catarrhos capitis.]

HOFFMAN. *Columba.*) Ullus columbæ sylvestris proclivitate calculosæ summè proficius etiam deprædicatur, inde, quia ex stercore columbino ferax Nitri copia facillimo artificio elicitur, unde colligitur efficacem qualitatem in stercore ad calculum frangendum. Si enim, inquit, in stercore excremento vitæ nullatenus capaci, quidni nobiliores & augustiores ex sanguine per digestionem & multiplicem circulationem ad vim vitalem specificam animalis induendam præparato potentias speremus? Præparandi rationem talem tradunt. Palumbem strangulatu examinatum plumis & excreta sale & macere conspersum ollule vernice ex lithargyrio & plumbo obductæ vino, cui pernoctaverit petrolæum manipulis, prius infuso immittit: operculo obferato, sat elixato, & denudè carnes unâ cum jusculo absumit.

¶ L. Cornix.

Корна, Kran, *The Crow*, and *Rook*, (With some) *A Chough*, *Dauv*, and *Iack-dauv*. *Gen Strace* / ofte *Kauwe*.

Vires. *Fimum in vino potum, dysenteriam sanare tradit Kyranides.*

¶ LI. Corvus.

Коракъ, Raab / Kaype. *A Raven*, some call it a *Crovo*. *Gen Raven* / ofte *Strace*.

OFFICIN. NAT.

1. Pulli. 2. Cerebrum. 3. Pinguedo & Sanguis. 4. Stercus.

Vires.

1. Pulli Corvor. incinerati, commendantur ad comitalem morbum.

Dosis ʒj. singulis diebus 2. vel 3. exhibitum.

Sic & cinis corvorum ad Podagram & Alphas commendatur.

2. *Cerebrum* commendatur itidem ad Epilepsiam.

3. *Pinguedo ac Sanguis* capillos reddit nigros, id quod & de ovis affirmant.

4. *Stercus* Infantum tussim, doloremque dentium sedare ajunt, (*de collo suspensum.*)

5. *Ova*, sunt qui in Dysenteria exhibent, N. i. ij. *Gabelchover.*

¶ LII. Coturnix.

Срвѣ, Wachtel. *The Quail*. *Gen Quackel* / ofte *Gen Quartel*.

N. *Comesta Coturnix*, noxia esse creditur spasmo obnoxio.

OFFICIN. NAT.

1. Pinguedo. & 2. Excrementa.

Vires.

1. *Pinguedo* oculis prodest maculas abstergendo.  
2. *Excrementa* Coturnicum helleboro vescentium, (*quod ipsis, ut quidam scribunt, in alimentum cedit,*) singulari proprietate quadam conferte Epilepsii quidam volunt.

¶ LIII. Cuculus.

Кѳкулъ, Gucker / Guckang / Ruckug. *The Cuckoo*. *Gen Kockcoek*.

OFFICIN. NAT.

1. Cuculus. 2. ipse finus.

Vires.

1. *Cuculus* ustus commendatur ad calculum, ventriculi dolorem & humiditatem. *Rondel*.  
Datur & utiliter febricitantibus paroxyfmi tempore, medetur Epilepticis, &c.  
2. *Fimus* morfum canis rabidi curat, (*potus*).  
[*Pinguedo* ad Calvitium esse siccitate conducit.]

¶ LIV. Ficedula.

Сурадѣ, Ficedula, à sicuum esu sic dicta, Germani *Schnepffe* / *Bustling*. *A Fig-Eater*, *A Gnat-sapper*, like a *Nightingale*. *Gen Wugge-Binck* / *Gen Wuggeter*.

Vires. *In cibo visum acuere dicitur.*

¶ LV. Gallus, Gallina.

Mas, ἀλεκτορ, Gallus, Han. *A Cock* / *Gen Haen*.  
Est } *Fœmina*, ἀλεκτορίς, Gallina, Henne / Hun / *A Hen*. *Hinne* / *Hen* / *Hoën*.

N. *Gallus castratus* *Capo* dici solet, seu *Capus*.

OFFICIN. NAT.

1. *Gallina* (seu *Gallus*) *integra*. 2. *Cerebrum*. 3. *Tunica ventriculi*. 4. *Testiculi*. 5. *Fel*. 6. *Pinguedo*. 7. *Guttur*. 8. *Stercus*. 9. *Ova*.

Ggg 2 Vires.

## Vires.

1. *Gallina* dissecta [præferunt nigram] sanguine adhuc calente imponitur capiti in parenthide, cephalalgia, &c. Moribus itidem venenatorum animalium simili ratione mederi ajunt: anthracibus imposita venenum elicit, nec prætereundum, quod sanguinis eruptionem in vulneribus recentibus sistat.

1. *Viva Gallina* (Gallus) circa anum deplumata è bubonibus venenum extrahit, (imposita.)

## PRÆPARATA.

1. *Gelus decoctum Gelatinum Gallinae* (Veteris.) Fit ex carne Gallinæ in frusta concisa, additisque pedibus vituli, vervecis, aut carne bovina per se in diplomate horas aliquot, (sex, sept.) vase clauso cocta & expressa.

N. Addi possunt aromata & ☐ cordiales prout libet.

Vires. Insigne est nutritivum & corroborativum.

2. *Concissum*, fit itidem ex carne Gallinacea, quæ coquitur, donec caro ab ossibus decidat; hinc contunditur unâ cum ossibus, sitque expressio cum vino miscenda, & pro libito aromatizanda.

N. *Gallinarum caro melior est quam Gallorum, nisi sint castrati, nigrarum verò que non pepererunt melior est & lenior.*

3. *Ius Galli veteris*: Gallus antiquus (annot. 2. 3.

4.) fatigetur optimè, donec lassitudine cadat: Hinc trucidetur, deplumetur, exenteretur, fariaturque medicamentis idoneis, coquatque in aliquot mensuris aquæ, donec caro ab ossibus ferè decidat: Hinc colectur.

Vires. *Ius illud per se vim habet molliendi, & ob virosas partes quibus decrepitum illud animal præditum est, quæque satiatione illâ exaltata sunt, virtute pollet incidendi, abstergendi, albumiendi, idque multo magis, si in eo Medicamenta similibus facultatum incoquantur. Hinc celeberrimum est in dolore colico (colicum cum purgantibus & discutientibus.) In tussi tartaræque pulmonum (cum bechicis elixum,) &c.*

2. *Cerebrum* vim habet incrassandi, fluxusque compescendi.

## E. gr.

Fluxum alvi, (in vino sumptum) gingivis ad dentitionem à mulieribus illinitur.

3. *Tunica interior ventriculi extracta*, siccata, (ad Solem,) & pulverisata, singularem vim habet cum astringendi & corroborandi ventriculum, adeoque vomitum, & fluxum alvi compescendi, tum & calculum comminuendi.

4. *Testiculi* deperditas in morbis vires mirificè restituere dicuntur, semen prolificum suppeditant, & Venere vires roborant, (recenter usurpati,) febribus itidem medentur, (assumpti.)

5. *Fel maculas cutis aufert*, (illitum:) oculis convenit.

6. *Pinguedo Gallinarum & Caponum* calfac. humect. emoll. lenit, mediæque inter asserinam & suillam existit, harumque acrimoniam obtundit, convenit laborum nimis, aurium doloribus, oculorum pustulis.

7. *Guttur Galli* usum & non consumptum, sed tostum & exiccatum, sub noctem ante cœnam exhibitum, proprietate sanæ mictionem involuntariam nocturnam, Solenand. f. 4. conf. 17.

8. *Stercus* omnia eadem præstare aptum est, quæ columbinum, sed inefficacius, privatim tamen colico & uterino dolori convenit. Valet itidem maximè ad icterum, calculum & urinæ suppressionem.

[Abcessus morbi lateralis dirumpit.]

N. *Præstantius habetur id, quod in stercore album est.*

Dosis ʒss. manè ac vesperti & ☐ continuis 4. vel 5. exhibitum. *Querc. Pharm. rest. c. 21.*

Extrinsicus exiccat achores capitis, aliamque scabiem manantem (cinis inspersus.)

Luteum stercois consolidat Vesicæ exulcerationem, assatum in butyro recenti, vel oleo olivarum, atque coniectum in frigidam, ut sordes secedant, & liquor olei supernatet, in ductum penis injiciendus. *Harum.*

9. *Ova* Medicinæ exhibent testas, membranulas, ovi albumen, vitellumque.

Testæ vim habent Lithontripticam, tartareamque mucilaginem incidendi.

Membranula vim habent diaphoreticam intrinsicam & extrinsicam adhibita, (præputioque imponuntur infantum.)

Albumen vim habet refrigerandi, adstringendi, agglutinandi.

Ufusque crebri est in oculor. rubidine, in conglutinatione vulnerum (cum bolo commun.) in fracturis, &c. Inservit & anacollematis.

[Albuminis pars illa quæ Galaza & Galatura dicitur, in oculorum doloribus & vulneribus Dei Virtus ab aliquo dicta.]

N. *Hippocrates* exhibet febricitantibus albumina N. 3. aut 4. ad refrigerandum & egerendum.

Vitellus ovi vim habet anodynam maturandi, digendi, laxandi, proinde usus celeberrimi dysenteribus immisceri, quin & cum salis tantillo mixtum infantum umbilico (in cœca juglandis) imponi solet ad sciendam alvum.

[Lapillus Alectorius in ventriculo decrepiti robur in thoro geniali conciliare putatur.]

## PRÆPARATA.

Paratur inde oleum quod crebri usus est in consolidatione vulnerum, rinat. in maturatione tumorum ad Hernias, &c. *Videatur Dispens. Aug. & Noricob.*

N. *Fit inde potus puerperis nostratibus usitatissimus, vulgo Saff. dicitur.*

℞. Vitell. ovi N. 2. vel 3. Aquæ. Mens. 1. Vini M. i. (plus minus) coquantur optimè pro potu.

[Oleum ex albumine articulate paratur.]

HOFMAN. *Gallus Gallina.* Gallus circa annum deplumatus ex bubonibus venenum extrahit. *Petrus à Castro* in observ. Medic. §. 34. tempore pestis ad sugendum bubonis virus jubet Galli podicem detractâ caudâ deplumatum apponere apostemat, sic Gallum ad terrahere venenum ac mori, quo mortuo alium semper substituentum, donec unus virus remaneret.

*Dorsifossus* itidem venenatorum animalium, cum idem à Castro sole Scorpii signum transcutente à Scorpio nigro mortuus esset, digitum in gallinæ anum immisit, cessavitque dolor, licet intrâ annum rursus eum idem invalerit dolor. *Rhodius* cent. 3. obs. 90.

3. *Tunica interior ventriculi siccata* singularem vim habet corroborandi ventriculum. Unde in debilitate stomachi laudatur. *Verum Galenus* 11. de Simplic. medic. facult. scribit, se vanam hanc promissionem expertum esse. Unde *Cl. Helmontius de Urinis* cap. 7. §. 28. cum vita, inquit, bruti vis fermentalis vitærum unâ extringitur.

N. *Crista Galli* ad dentitionem infantum difficilem facit, sed gingivæ adhesionem cum ejus sanguine adhuc calente per vires.

N. *Guttur*

N. *Guttur Galli* exsiccatum & pulverisatum sub noctem in tantillo vini rubri adstringentis adsumptum mictionem sanat involuntariam *Forstius Libr. 25. observ. 21.*  
 9. *Ova.*) Sunt tanquam simulacrum universi, & analogiã quãdam quaternarium elementorum numerum repræsentantia. Adest concavitas aëre plena, albumen aquæ elementum, vitellus ignis spheram, & cortex terram designat. In his duplex viget virtus plastica & nutritiva. Albumen, cui particula albicans semen galli supplens innatat, primum dat pullo augmentum, seminis ideam referens, postmodò verò vitellus foetidioris & nutritivæ magis virtutis. Excluso jam pullo reliquæ aliquæ de vitello supersunt, quo uno aut altero die nullus cibi indigus foetus victitare possit.

*Vitellus* vim habet anodynã, maturat, digerit, laxat. Particula vitelli indita cum nodulo ex linteo factò in anum loco suppositorii adhibetur. *Ex hoc oleum* exprimitur quod crebri usus est in vulnèrum consolidatione, timarum, tumorum maturatione &c.

N. Notum est quid de Lapide Alestorio Autores passim commententur, quasi inter fabulas referri mereatur ed quòd in Ventriculo Galli aut Capi decrepiti generetur. Sed Anno 1672. d. 27. Martii hęc meis videns oculis sanctè affirmo, *Lapidum* illum in Capi decrepiti ventriculo dissecto fuisse reperitum, in parte suprèma colore albo obscuro in infimã sanguineis punctulis rotundum ad nucis avellane majoris magnitudinem. Ut ita in Mineralium classe locum non inveniat.

*Varios ipsi adsignant vires.* Ori inclusum sicim & cordis ætium (edare, experimentis confirmant; Gestatus aut ore detentus victoriam conciliare, venerem excitare, mulieribus viro-rum gratiam creare, constantiam & eloquentiam gestanti tribue-re credunt.

¶ LVI. *Grus.*

*Ἰτίπερος, Ein Kran / Kranich. A Crane. Gen Kran.*  
 Vipio i. e. pullus Gruum.

OFFICIN. NAT.

1. *Grus integer.* 2. *Pinguedo.* 3. *Fel.* 4. *Caput, Oculi, Ventriculus.* 5. *Medulla tibiae.*

Vires.

1. *Avis* hæc quia nervosa est, nervosis ac men-branosis partibus peculiariter convenire statuitur. Hinc usus ejus commendatur in doloribus colicis.

2. *Pinguedo* surditati auxilio est, (*auribus instilla-ra*) Lienis duritiem, aliosque tumores renitentes emollit (*cum \* scyllisico subasta*) rigori cervic. velocissimè succurrit.

N. *Ejusdem nature esse dicitur cuius anserina pin-guedo.*

3. *Fel* oculis prædest.  
 4. *Caput, Oculi, Ventriculus,* pulverisata sistu-lis, cancris, & varicosis ulceribus insperguntur.  
 5. *Medulla tibiae* inservit unguento Ophthalmi-co inde parando.

¶ LVII. *Hirundo.*

Domestica

Hausi Schwab.  
 Domestick, or  
 Houfe Swoallov,  
 Mays Swoat-  
 we.

major cum ma-cula rubra sub gutture,  
 minor sine illa macula.

Riparia, Wasser-Schwab.  
 Bank-Swoallov,  
 or Water-Swoallov.  
 Gen Water Swoalwe  
 Muraria, Spir-Schwab.  
 Vall Swoallov,  
 or Rock Swoallov. Gen  
 Muer-Swoalwe.

Sylvest.

*Χιλιόδη, χιλιόδη, Schwab / Schwablin / A Swoallov. Gen Swoalwe / Swoalwe. Swoalwe / ofte Swoalwe me.*

Domestica in ædibus nidificant.  
 Ripariæ in ripis aquarum inhabitant, unde & aquatica dicuntur.  
 Murariæ nidos suos muris templorum seu parietibus aut rupibus appendunt.  
 N. *Prævalent Riparia.*

OFFICIN. NAT.

1. *Integra.* 2. *Cor.* 3. *Sanguis.* 4. *Lapilli.* 5. *Nidus.* 6. *Siercus.*

Vires.

1. *Integra* Epilepsiæ specificè subveniunt, oculo-rum hebetudini, lippitudini, (*cinis cum melle illitus*) Anginæ ac Uvulæ inflammatae medentur, *cornesta vel assumptus eorum cinis.*

2. *Cor,* Epilepsiæ itidem conferre, memoriãque roborare ajunt: alii contra quartanam devorant.

3. *Sanguinem* peculiariter oculis conferre volunt, præferunt a. sub ala dextra extractum.

4. *Lapillus* in pullor. nonnullorum ventriculo, (raro licet) invenitur. Chelidonium dictus, grani lentis vel pisi magnitudine. Hunc Epilepsiæ puero-rum convenire volunt, (*brachio alligatum vel collo suspensum.*)

N. *Ferunt crescente* (hunc potissimum inveniri, at-que in pullo primogeniti: aly mense Augusto circiter plenilunium eximunt.)

5. *Nidus* auxilio anginæ est (*extrinsecus impositus*): oculorum rubedini medetur, icthui viperino convenit, *impositus.*

6. *Siercus* calfacit impensè, discutit, acre est. Usus præcipui in moribus canis rabidi, (*intrinsecus & extrinsecus*), in doloribus colicis & nephriticis, [*propinatum;*] alvum irritat, [*subditum.*]

PRÆPAR.

*Aqua hirundinum* fit usitatius ex Ripariis, v. *Dispers.* Aug.

HOFMAN. *Hirundo.*) integra vi pollet specificâ aut Epileptica; *Aqua exinde destillata* Sale ejus volatili impregnata contrâ caducum admirandæ est virtutis. *Cor* epilepsiæ itidem confert.

4. *Lapillus* in pullorum nonnullorum ventriculo (raro licet) invenitur. Hic *Chelidonium* dicitur ab hirundine, eò quòd in ventriculis eorum inveniri putetur. *Lapillus* est exiguus magnitudi-ne seminis lini, figurâ hemisphericâ, colore luteo obscuro splendente, parte convexâ & rotundiore, purpureo & nigricante parte sensili. Dicunt in ventriculis hirundinum juvenum inveniri, quibus à matre mox ubi exclusi fuerint devorandus exhibetur; Cum pulli hos lapillos habent, ita insident nido, ut rostra conjungant. *Anabellus Boëus* se in hirundinibus sæpè eum quævisse ait, sed non invenisse. Afferuntur etiam ex Melitensi Insulâ *Lapilli chelidonii*, qui huic descriptioni conveniunt, quos incolæ oculos serpentum vocant petrificatos.

Hunc *Epilepsiæ puerorum convenire voluit.*) Ad Epilepsiam commendant Capiti aut auribus impositum, item ad antiquos capitis dolores, quartanam, epatis affectus, maniam & Melancholiam gestatus extollitur. Gestantem credunt omnibus gratum & acceptum facere, Principum favorem conciliare &c.

5. *Nidus* auxilio Anginæ est.) Sed nonnulli hoc improbant. Et scribit *Merenialis*, practicos piosque malè consilium Veterum intelligentes statuerè, hanc vim inefficè nido hirundinis, cum tamen eam habeat avis. Verùm licet vis quædam specificâ contrâ anginam ipsi etiam insit avi, tamen experientia constat ipsam etiam nidum prodesse, & vis illa absque dubio nido inest ob excrementa pullorum hirundinum Sale volatili abundantia, ex quo vis resolvendi & discutendi resultat.

¶ LVIII. *Milvus, Milvium.*

*Verres* Wey / Weyhe / Wuwe / Küttelweyh / Hünner - Dieb. *The Kite, Gland, or Purtock.* Ein Bier / Rieckendief / of Hoof-vogel.  
Animal est e genere Accipitrum acuti visus, articularibus morbis obnoxius.

niger, robustus, hic usitator.  
Major rufus propemodum, regalis dictus.  
Minor, rubeus, rother Weyh. *The red Kite.*  
Ein Roo Wouwe.

OFFICIN. NAT.

1. *Milvus incineratus.* 2. *Caput.* 3. *Epar.* 4. *Sanguis.* 5. *Fel.* 6. *Stercus.* 7. *Pinguedo.*
1. *Milvus incineratus* Podagræ, Epilepsiazque subvenire dicitur, ( *exhibiunt.* )  
Dosis ℥ss. ad ℥j.
2. Idem de capite affittant. ac *Epar* incineratis.
3. *Epar* insuper oculorum Medicamentis adhibetur.
4. *Sanguis* podagricos juvat, ( *cum Urtica mixtus & impostus.* )
5. *Fel* Ocularis additur.
6. *Stercus*, articularis cum succellu imponitur.
7. *Pinguedo*, articularum doloribus illinitur.

PRÆPARATA.

Sunt qui Milvum vivum in F. Eq. 49. & macerandum sepeliunt, & ex verribus, qui ex eo procreantur, unguentum ad dolores podagricos conficiunt. *Aldrovand.*

HOFMAN. *Milvus, Milvium.* In hujus carne exsiccata, capite, epar, & verrore, specificum latec anti arthriticum.

¶ LIX. *Motacilla.*

Passer aquaticus. *Dach-Stelze / Duck-Stelze.* *AVVag-rail, or a VVasher. A VVater-Sparrow.* *Alba* καλλιόπη *flava* minor.  
Ein Quicksiacti.

Avis est circa fluentes præcipue degens, cauda tremula.

OFFICIN. NAT.

Ipsamet integra avis. Cujus vis mire prædicatur in atterendo calculo, ( *pulvis potus.* )

¶ LX. *Noctua.*

*Nacht-, Nacht-Eule / Stein-Eule / Rauf.* *An Oowl, a Night-Oowl.* Ein Vyl / een Nachte-Vyl.

OFFICIN. NAT.

1. *Caro.* 2. *Fel.* 3. *Pinguedo.*

Vires.

1. *Caro* curat Paralyticos, ( *Plinio.* ) Melancholicos & sim. [ *Rabbi Meys.* ] Apostema Anginæ mirabiliter aperit & rumpit, [ *trans motum integræ, nec de-*

- plumate in guttur immisissu.* ]  
2. *Fel.*, ad maculas oculorum valet.  
3. *Pinguedo*, aciem oculorum acuit.

¶ LXI. *Olor.*

*Künvogel, Cygnus, Schwan.* *The Swan.* Ein Schwaen.  
Avis est ad genus anserinum forma & victu, ideoque & facultatibus accedens.

OFFICIN. NAT.

1. *Pulli.* 2. *Adeps.* 3. *Pellis.*

Vires.

1. *Pulli* Cygn. in oleo cocti, addita medulla cervinâ, podagricis prosunt.
2. *Adeps* emoll. lenit, atten. adeoque utilis est hæmorrhoid. vulvar. duriciei; oculos purgat, cum vino lentiginis cutis tollit.
3. *Pellis*, plumis tenerrimis obstita colicos juvat, & stomachi vitio laborantes.

¶ LXII. *Palumbus.*

*die f. paloma, Palumbus, a, Hohl-, Dautbe, A Stock-Dove, a Ring-Dove, a Wood-Cubber, a Dove-shot or Cuff, Hoel - Duvve / wilde Duvve.*

Convenit cum columba, exostæque plumæ Ictericos reficere, calculosis urinæque difficultatibus subvenire dicuntur.

¶ LXIII. *Parus.*

Carbonarius major, *Kohl- & Meise / Spiegel-Meise.* *The Greater Coal-Tit-mouse.* Ein groote Kool-Meise.

Caudatus, monticola. *Schwartz-Meise. Berg-Meise. Mountain Tamouse. Berg-Meise.*

Ceruleus montanus, *Meel-Meise. Azure and Meel-Mouse. Meel en Blaewe Meese.*

Fuscus, Palustris, Cinerens, *Kohl-Meise / Aefhmise Fenny and A. by Te Mons. Asche-Meese.*

Ater Caninus, Carbonarius minor, *Hunds-Meise. Black, little, Dog-Tit-mouse, Nan. Swarte Hontes Meese / een Meesken.*

Cristatus, *Strauß-Meise / Vogel-Meise. Tit-mouse cristat or comb a Comb. Ein Mees met een Kam.*

*Αγρίδαλος*  
*Parus Meise.*  
*se. The Tit-mouse, a Muskin.*  
*Ein Meese.*

Ethic præfertur reliquis, i. efficax prædicatur adversus renam calculos & colicos cruciatus: [ *in cibus vel cinere exhibiunt.* ]

¶ LXIV. *Passer.*

Passer vulgaris.  
Sparring. *A Sparrow, Ein Musfche.*  
Troglotices.

*Zaunschtipflein / Thurn-Rönig / Schneekönig Zaun-Rönig / N. ssel-Rönig / Winter-Rönig / Mous-Rönig. A Hedge-Sparrow, or [with some] a Vren. Een Doorn of Winter-Rönig asfen.*

N. Sunt qui à Regulo distinguant, eoque paulo majorem esse velint. pennisque illis aureis, quas Regulus in capite alii Passerem hunc destitui: Verum cum utriusque vires conveniant, alter alterius vires subire non nequit.

Vires. Passer troglotites maximopere commendatur ad calculum auerendum & expellendum, siue integer euulsis pennis sale conditus crude deuoretur, siue incineratus assuetur.

Passer vulgaris, quia avis salacissima est commendatur ad venetrem, comestus, præcipue cerebella.

Stercoris grana aliquot exhibentur infantulis ad sciendam alvum.

[Ind & adultis subducit alvum, inprimis collectum ex moro.]

[Passeris ossa pulverem Epilepticum in Hispania Regi commendatum ingrediuntur.]

HOFMAN. Passer.) Troglotites. Hujus præparatio diversimodè traditur. Alii deplumatum prius abjectis visceribus salis ac piperis aspergine condunt, & crudum agrotantibus in totum deuorandum exhibent. Ut mumia hæc medicinalis facta rectè conseruetur. Ferculum sanè canibus dignum. Alii elegantiori coquina palato magis indulgentes passerulum nec deplumem, nec euisceratum adjecto Salis & piperis modico in vitream concipiunt & adueto operculo ad cinerificationem usque torrent, totum in subtilissimum pulverem in haustulo melicrati drachmatim prop nanr. Alii Aven cipi minmam sanguinis effusionem occisam, plumis & extimis vacuam, ac petroselinio, Sale & bacis juniperi pulverificatis planè refertam decocto Ligni Nephritici ex vino Rhenano facto immergunt, ita, ut liquor duos latos digitos in vase supereminet, maceratione unice noctis factâ in diplomate artissimè oculo blan- de ac leuissimè coquunt, sumam cavendo, ne minimum vaporis erumpat, coctam sufficienter ab igne procul amouent, usque dum refrigerat, refrigeratam unâ cum liquore comedendam sicut calculosis exhibent, renovando quotannis Vere & Autumno.

¶ LXV. Pavo.

*Tauë, Pavis, Avis Medica Yfau / Pagelum, A Peacock & Pea-ben. Een Pauw / een Pauwin.*

Avis est omnium reliquarum formosissima, vivacissima, [30. annos vivere potest,] unde & Balsamicâ vi vigorosa, adeo, ut caro ejus sine corruptione per se diu seruari queat.

OFFICIN. NAT.

1. Integer. 2. Adeps. 3. Fel. 4. Siercus. 5. Penna. 6. Ova.

Vires.

1. Ins pavonis pleuriticis specificè fertur prodesse, præcipue si sit pingue.

2. Adeps, [cum succo rutæ & melle] colicis affectus optime sanat.

3. Fel, oculorum hebetudini, fluxionibus, asperis item superciliis medetur.

4. Siercus, proprietate vertiginem & Epilepsiam sanat, [in dies multos exhibitum,] nimirum exiccatum & pulverisatum (3j.) maceratur per noctem in vino: Hinc trajectum per linteum exhibetur, continuando à novilunio usque ad plenilunium aut amplius, si opus sit. Crato miscet eum saccharo & exhibet,

[Ex hoc Syrupus Anriepilepticus paratur.]

5. Penna, adhibentur in fustitu, adversus uteri ascensum, Quercetan. in Pharm. Resl. [imponuntur etiam in Erysipelate & inflammationibus mammillarum.]

6. Ova, exhibentur ad curandam arthritidem vagam dictam.

[Ad affectus mammillarum utilia.]

HOFMAN. Pava.) Hujus Stercus specificè vertigini medetur, si cum sp vini l. q. distemperetur, & tribus vicibus matutinis absumatur drachma una pro dosi hujus simi in dicto sp. vini. Pulverisatum etiam adhiberi potest habitâ sexus ratione. P. Borellus Centur. 3. observ. 98.

¶ LXVI. Perdix.

*Πέρδικη, οπίσσια, Rebhun / Fildhun. A Partridge and (with some) A Woodcock or a Rale. Een Watrns of Veld-hoen.*

Avis est salacissima, vivacissima, (ad annos 16.) vescens gemmis Coryli & betulæ, gramine & legete virente.

OFFICIN. NAT.

1. Caro. 2. Medulla. 3. Sanguis. 4. Tecur. 5. Fel. 6. Penna.

1. Caro comesta semen atque lac auget, Venerem excitat.

2. Medulla ut & Cerebrum propinatum, icteros juvare dicitur.

3. Fel, ad affectus oculorum præfertur aliis.

4. Sanguis, oculis cruore suffusus & recentibus eorum vulneribus illinitur.

5. Tecur, siccatum ad ignem & pulverisatum, morbo regio resistit, singularisque fertur antidotus contra febrem, si aliquoties in aqua millefolii assumatur. Crato.

6. Penna, inserviunt suffocationi uterinæ (suffusus naribus admorsus) doloribus colicis, aliisque mitigandis, discutiendis, (fomentationis formula adhibita,) & hinc cum mentha ac abrotano in forma sacchari infantibus familiare remedium existunt, ad tormina ventris comescenda.

HOFMAN. Perdix.) Hujus Fel quotidie temporibus inuatum juvat & promovet memoriæ usum.

¶ LXVII. Pica.

*πίττα, Aglaster / Egester oder Ael. The Mag Py, Pye, or Pianat. Een Erter / of Aeter.*

Vires. Avis hæc maximè commendatur ad oculorum obscuritatem, ruborem, dolorem (comesta vel incinerata, oculisque indita, vel quocunque modo apposita.)

Convenit & Maniacis, Epilepticis, Melancholicis; (cinis exhibitus.)

PRÆPARATA.

*Aqua Picae. Antiepileptica. v. l. a.*

HOFMAN. Pica.) Commendatur etiam hæc Avis ad Epilepsiam, & uteri passiones.

¶ LXVIII. Struthio.

*Struthiocamelus, Strauß. An Ostrich, or Esrich.*

## Gen Strutho Vogel.

Avis est maxima, exotica, facultate chylicâ celebris.  
N. Dios videre mihi contigit Londini Anglia, qui-  
bus facile fuit, objectionem Chirobecam coriaceam de-  
glutire.

## OFFICIN. NAT.

1. Tunica ventriculi. 2. Adeps. 3. Ova.

## Vires.

1. Tunica interior ventriculi, ventriculum corro-  
borat, calculosque dissolvit mitè.  
2. Adeps nervosis partibus convenit, ditritium Lie-  
nis mollit, dolores nephriticos mitigat, (inunans.)  
[3. Ova, calculosis conducunt. Hinc Spiritus  
Salis cum Ovis Struthionis rectificatus usurpatur.]

HOFMAN. Struthio.) Plinius Lib. 10. cap. 1. miram huic  
avi tribuit Naturam concoquendi sine delectu devorata, ut  
Ind. Cajur. Scalliger Exerc. 130. ferrum concoquere prædicet.  
Verùm jam olim Alexander Aphrodisiæus in præfat. proble-  
mat. hoc ipsum in dubium vocavit, & pro absurdo habuit.  
Unde & Ulyss. Advocandus Ornitholog. libr. 9. cap. 1. testatur,  
se observasse Tridenti ferri frustula à Struthione deglutita,  
quæ intacta rursus excreverit. Cui subscribit Henricus ab Heer,  
dum dicit, sese Patavii & Venetiis Struthionibus experundi  
gratia dedisse oculos, quos illi nec semigranulo leviores cum  
excrementis toridem numero reddiderint. Imò Th. Serdanum cum  
Tridenti & Romæ Struthionibus areas monetæ objeceret, avia-  
rii præferti fructum vix effugisse, qui asservit ex earum de-  
glutitione graves eos incurere morbos. Interim nullum dubi-  
um est, hanc Avem præ aliis æquodum esurino præditam  
esse ventriculi fermento, ad quod demulendum ferro, lapid-  
ibus, & aliis rebus duris opus sit pro diverso sanitatis gra-  
dù.

## ¶ LXXIX. Turtur.

Туртв Turtel. Daub. The Turtle, or Turtle-Dove.  
Cen Tortel. Duvve.

## OFFICIN. NAT.

1. Integer Turtur. 2. Adeps.

## Vires.

1. Turtur viribus cum columba convenit peculi-  
titer tamen commendatur in dysenteria ac præcipuè  
in sistendo menium profusio, [sive cinis combusti  
turturis, sive exinde extractum exhibeatur,] [Dosis  
gr. 4. 6.] sive turtur deplumatus & exenteratus insu-  
rà in ventre massiche ʒj, (aceto rosaceo, inter assan-  
dum asperso, butyri loco,) assetur postmodumque in ol-  
la clausa exsiccat, atque in pulverem convertatur,  
& cochl. j. singulis mane exhibeatur.

2. Pinguedo inter assandum collecta illinitur teni-  
bus, ventri, pectori, inguinibus, &c. Vide Forest.  
lib. 28. observat. 10.

N. Sunt è podagricis, qui sibi persuadent paroxysmos  
arceri, podagramque præcavere, si in cubiculo turturis  
aliatis.

## ¶ LXX. Urupa.

Уррв Biedhopff. A Lapouin (as some call it,  
others.) A Honp, or Dughill-Cock. Cen Riviv' of  
cen Honve.

Avis est melancolica, spurcissima, victitans vet-  
miculis in stercore repertis, Etucis, Scarabæis &c.

## OFFICIN. NAT.

1. Caro. 2. Pennæ.

## Vires.

1. Caro ejusque decoctum proprietate suâ colicos  
juvat, (assumpta) Avicenn. Fen. 16. tr. 4. c. 11.  
2. Pennæ, dolores capitis demulcere dicuntur,  
(imposita.)

## ¶ LXXI. Vultur.

Тѳ, Gener. A Vultur, or Gripe, or Geir. Cen  
Grop-vogel / ofte Gier.

Avis est pollens facultatibus animalibus ac præci-  
puè odoratu.

## OFFICIN. NAT.

1. Caro. 2. Pinguedo. 3. Cerebrum. 4. Fel. 5. Pen-  
næ. 6. Fimus.

## Vires.

1. Caro convenite judicatur affectibus capitis, E-  
pilepsia, Hemictania, & simil. Decoctum cutis vitia  
lauare perhibetur.

2. Pinguedo convenit nervis.  
3. Cerebrum subvenit capitis imbecillitati, (illa-  
tum vel naribus inditum.)

4. Fel, Epilepsiam arcere dicitur, (assumptum cum  
vino.)

5. Pennæ, de pennis nugantur si pedibus subdantur,  
quoddam partum potenter promoveant.

6. Fimus, midore partum excutit.

## CLASSIS III.

## De Piscibus.

## ¶ LXXII. Anguilla.

Эггиле, Nas. Une Anguille. An Eel, A Schaffin,  
A Grig, A Spischeck. Cen Ael / cen Patinif.

## OFFICIN. NAT.

1. Pinguedo. 2. Capus. 3. Sanguis. 4. Epar. 5. Exuv-  
ia.

1. Pinguedo vulneraria est, capillos generat, (illa-  
ta in alopecia:) auditum restituit, (in stilla auris)  
hæmorrhoides mitigat.

2. Capus anguillæ verrucis cutis mederi ajunt, sc.  
si capus sanguinolentum adhuc, quo verrucæ radix  
sunt, terra cooperiatur, ut putrefcat.

3. Sanguis adhuc tepidus colicos domare dolores  
dicitur, (cum vino assumptus.)

[4. Epar cum felle siccatum, pulverisatum, exhi-  
betur in difficultate partus in vino, magnitudine avellane.]

[5. Exuvia circumligantur membris luxatis;  
Sale condita, & fumo exiccata ad prociendam u-  
teri usurpantur in suffragio.]

N. Sunt, qui dicunt vinum, in quo Anguilla suffo-  
cata fuerint, absterisio reddere (bibitum.)

## PRÆPARATA.

Aqua destillata Pthificis & hæcticis utilis.

HOFMAN. Anguilla.) Anguilla toris beneficio arte produ-  
ci Autorum confirmat fides; Abrahamus Mylius de origine ani-  
malium & migratione populorum pag. 10. Mense Maio, inquit,  
cum largiter torabit, seca & diutine ligone ex campo gramineo  
ante ortum solis duos æquales cespites, eorumque impositos, al-  
terum alteri, ubi gramineosi sunt, reponere in margine alijus  
piscinæ à parte aquilonari, ubi sol radios suos maxime emit-  
tit. Videbis inde propullulare, quasi examen pulorum anguilla-  
rium post paucas horas elapsas. Hoc experimentum facit veri-  
simile, quod in anguilla nullum reperitur semen, nulla organa  
generationis vid. C. L. D. G. Morbifus de metallor. transmutat. p. 17.

Ejus jecur cum felle siccatum & pulverisatum in vino potum ad  
magistudinem avellane CL. Helminthum commendat ducentis  
& amplius partibus, pharmacum in stomacho adhuc existens  
te, seorsum statim propellitur, quia stomachus claves uteri gerit.

## ¶ LXXIII.

## ¶ LXXIII. Barbo.

Τρῖζον Barbo, Barbe / Barine. Un Barbon. A Barble, or Muller, Een Barbeel / ofte een Barin.

Piscis est culinis satis laudabilis. Officinis a. in usu non est, ova tamen à ruricolis nonnullis assumuntur, ad ciendum vomitum & alvum, quod sat violenter perficiunt.

HOFMAN. Barbo.) Hujus ova vomitum & alvum movent. vid. Jof. Quercus. in dietetic. polyhistor. l. 3. c. 7. Hofsius de iur. di. sanitate in studio. Libr. 1. c. 6.

## ¶ LXXIV. Blatta Bizanzia.

Græ Unguis odoratus.

Testa seu tegumentum est Conchylia; odore caforeum æmulans.

N. 1. Conchylium, (conchyla Indica) est species Conchar. oblongarum; que in lacubus nardiferis nascens, nardis viriæ, unde & testa odorem castorei æmulum spirat.

N. 2. Sunt qui Conchylium & purpuram seu buccinam inter se confundunt, sed male: illud enim est ex genere vorandiarum.

Vires. Unguis odoratus internè laxat alvum, splenem mollit, viscososque humores discutit.

Externè excitat suffitu foeminas strangulatu uteri oppressas, comitialesque. In reliquis idem præstare poterit, quod aliæ concharum testæ. Vide Concha.

N. Blatta Dioscoridis sunt è genere vermium, nobisque incognita.

## ¶ LXXV. Cancræ.

Καρκίνος; Καρκίναρος Astacus, Krebs. Un Cancre. A Crab, or Crayfish, or Crevisse. Een Kreeft / een Krabbe / of See-Kreeft.

## OFFICIN. NAT.

1. Cancræ Integer, i. e. substantia edulis 2. Oculi. 3. Putamen.

## Vires.

1. Refrigerant Cancræ, humectant, dolorem sedant, ferocientes spiritus figunt.

Hinc usus præcipui in æliu, ac dolore capitis ac renum, (confusi ac cataplasmati,) [in oris ulceribus.] In Angina (sic gargarismis ex succo cancrorum, imò & internè succus exhiberi poterit) In Atrophia (exhibetur internè succus cum  $\nabla$ , vel succo Chelidomis) (vel cum butyro coctus) externè fieri potest Emplast. ex cancris iustis, Epate vitulino, aique Ol. Olivar. Laurinoque tela ac spicula è corporibus extrahunt, (triti & impofiti.) Valens & in igne persico ac ambustis. [In doloribus scorbuticis, fistulis.]

2. Oculi Cancræ [lapides Cancræ] refrigerant, siccant, abstergunt, discutunt, calculum atterunt, tartarum & sanguinem coagulatum resolvunt.

Hinc usus magni in Nephritide, Pleuritide, Asthmate, dolore colico, &c. sive crudi, tritique affumantur, sive usi & præparati, inserviunt itidem dentibus abstergendis.

3. Putamen (testa) eadem cum oculis dictis vires obtinet. Insuper scabiem puerorum ex salis humoribus sanat, [oleo rosaceo permixtum & illitum,] febrim

intermittentium paroxysmos arceat.

N. Præstat putamen novellum tenuius, quo indauntur, postquam crassius deposuerint annuatum.

## PRÆPARAT.

1. Cinis cancrorum (i. e. Cancræ combusti.) exiccatorius est, proprietate pollet adversus morbum caninis rabidi, (assumptus cum radic. Genian.) Rimas pedum ac sedis verruculas & carcinomata cum mellè lenit. Sunt & qui canros combustos propinant in dysenteria.

N. Galenus hoc medicamenti genus, quod ab Aschryone Empirico didicisse conficitur, maximè ad morsum rabidi canis commendat, Aschryonemque caneros vivos in patella area ussisse ait, donec in levorem facile redigi poterant, idemque per ortum canis. Oleo transfusit in  $\nabla$ .

Dosis cochlear parvum ad  $\sigma$  40. continuatum. [Præferuntur Cancræ nostratibus Granches Hebræis dicti.]

2. Oculi cancræ preparati. F. l. c. lavigando, cum  $\nabla$ , v. gr. feniculi.

3. Mag. oculor.  $\mathcal{S}$ ,  $\mathcal{V}$ . l. 2.

4.  $\nabla$  canror. fit è cancris MB vel  $\text{Ee}$  destillatis.

Vires. Urinam pellit, calculum atterit, sitim extinguit.

N. Quercetanus macerat canros cum  $\nabla$  semper-vivi majoris per  $\sigma$  m, hinc  $\text{Qat}$ , ter cohobando, adhibetque inflammationibus, combustis carcinomatosis, quibus maximè produsse ait, in primis si sale ex remanentia elixivato imbuatur. Pharm. Resl. c. 7.

5. Oleum seu Liquor Ocul.  $\mathcal{S}$ . fit l. com. per deliq.

N. Alister.

$\mathcal{Z}$ . Pulv. oc.  $\mathcal{S}$ .  $\mathcal{Z}$ . v.  $\mathcal{Z}$  tart. p. d.  $\mathcal{Z}$ vi. dig. in F. Eq. ( $\sigma$  15.) hinc coagula & extrahe  $\mathcal{V}$ . Tandem abstraha  $\mathcal{V}$  & remanet  $\mathcal{O}$ .

Dosis gr. 4. ad 6. Harum. in præct.

[6. Spiritus in vulneribus pectoris utilis.]

HOFMAN. Cancræ.) Hoc vocabulum generaliter sumitue à Plinio Libr. 9. cap. 31. dum includit omnia cancrorum genera, ut Carabos, Afacos, Majas, Paguros, Heracitiosos, Leonas & alia ignobiliora. Propriè tamen loquendo Cancræ vocantur, qui caudis carent, & Gammaræ, qui illis sunt præditi. Licet inventus plerumque vulgari loquendi modo ordo ac vocabulorum confusio.

Vires. ] Sunt temperamenti frigidæ ac humidæ, unde refrigerant & humectant, dolores sedant, ferocientes spiritus figunt, quare in morbis calidis summo cum fructu adhibentur.

2. Oculi cancræ &c. ) Oculi ineptè dicuntur, non enim oculorum funguntur munere nec extrâ eminent, nec toto durante anno. Diverse sunt magnitudinis, ut plurimum pili majoris partem dimidiâ æquantes, albicantes, duci, scabri, eâ parte, qua corpus Gammaræ tegunt, compressi & sinuati, qua crustam rotundi seu hemisphærici non circa oculos, qui extrâ illorum corpus protuberant, sed in capitis summitate siti, utrinque unus, nec quovis tempore in iis inveniuntur, sed cum exuvias deponunt & novam crustam acquirunt, crescent & decrepescunt. Plenilunio crescent, præsertim in foeminis.

N. Oculi cancræ, qui in usu medicum vocandi, ex vivis sunt desumendi, qui adhuc ad cæruleum vergunt colorem, post coctionem enim statim ex rubro dilutè pallescunt, ob mutationem ab aqua salita factam texture partium.

Hinc usus Magni in Nephritide. Joh. Honnemannus in sr. de Pestè seu dicit Laimo, de oculo cancræ Lapidis bezoarico præfert. Et talis est inter eos differentia, quod Lapis Bezoar in ventre capræ cujusdam reperitur, oculi vero cancræ in ventriculo canis. Majorem tamen vim in cancro Lapis cancræ exhibet, quàm Lapis bezoar in capræ, quia in cancro generat nova putamina cutanea veteribus exutis, unde Medicina renovationis appellari potest, dum generat



nerat nova membra, quod in Capra bezoar præstare nequit.  
*Cl. Helmont. de Lithis. cap. 7.* rarissimum ex hoc cancrorum lapide dicitur colligi vulnerarium ac febrifugum, quatenus oculum alkali continet, quod omneis aciditatem, quam attingit, perimat. Unde nihil est vulneraris vel purperis aptius remedium, quam horum Lapillorum, si cum vino prius ebulliti poterunt, dum alkali seu oculum salium hujus lapidis corrigit acerositatem, quæ in membris extimis accensa & accendi parata est. Neque enim à stomacho transit vis alkali per venas usque in digitos pedum, sed in stomacho digestionum fonte vitæque archivo aciditatem vetat, & corrigit, ejusque translationem ad longinqua impedit.

N. Gemini oculorum orbis in cancri rotundi illi cornei nigri, quibus ad videndum utuntur, pulverisati ad drachmam, unam vel  $\text{ʒij}$  in vino repenti vel cerevisiæ haultu remedium purgans præbent, vide *Doctores Lib. 1. Panis. hys. cap. 44.*

3. *Piscium casum cum oculis dicitur vires obtinere.* Nihil hæc refert, utrum gammaros nôtros seu cancras late sumptos recipias, an verò cancras strictiora dictos, in primis cum posteriorum in Germaniæ fluvio nulla detur copia, & quicquid in rabie præstant, sit totius substantiæ ratione.

N. Cineri cancrorum combustorum sic dicto ego præfero testarum vel oculorum  $\text{ʒ}$  pulverem subtilissimum contra rabiem.

*Magisterium oculorum ʒ.* cum sp. Vir. ar. præparatum vel succo citri, &c. omnibus aliis est anteponendum.

*Oleum seu Liqueur Ocul. ʒ.* de quo vid. *suprà Lib. 2. cap. 66. De Liqueuribus.*

### ¶ LXXVI. Carpio vel Carpo.

*Κάριος, Carpus, Carpa, Karp, Karpff. The Carp. Gen Carper.*

Piscis est notus, limo & mucò vivens.

### OFFICIN. NAT.

1. *Fel. 2. Axungia. 3. Lapis triangularis. 4. Lapilli oblongi.*

### Vires.

1. *Fel oculor.* hebetudini & nubeculæ subvenit.  
 2. *Axungia* nervorum affectibus calidis auxilio est.

3. *Lapillus Carponis* (triangularis) in capite repletus, *Karpffen/Stein/Carps Stone, three-corne'd, Drie-hoekige Carpersteen*, colicis doloribus, calculosis, comitialibusque conferre statuitur.

4. *Lapilli duo* supra oculos existentes, ad Epilepsiam commendantur.

*HOFMAN. Carpio.* *Lapillus* hujus triangularis in pleuritide & calculo renum mira præstat. Externè etiam in narium hæmorrhagiâ pulverisatus cum lanugine, quæ in malis cydoniis reperitur, naribus inseratur.

*Lapilli duo supra oculos existentes.* propè oculi superficiem femilunares sunt & duriores. Ad apoplexiam, epilepsiam & sanguinis fluxum sistendam mirè commendantur.

### ¶ LXXVII. Cetus & Manati.

*Κήτος, Cete Wallfisch Un Cabeau. A Whale; All sorts of great Sea-Fish. Gen Walvisch / alderhande groote Ze-Wissh.*

Cete nomen generaliter pisces vastos viviparos denotat; specialiter tamen pro maxima corundem specie sumitur, quæ ob vastam suam magnitudinem ac conformationem quadrupedes æmulatur.

### OFFICIN. NAT.

*Axungia* quæ medetur scabiei. (*silita.*)

N. Ex hoc animalis sunt qui sp. rna Ceti officinarum de sumi volunt, seu malè, v. l. 3. c. 31.

*Alis Ambram* ei acceptam rejiciunt, sed in eadem falso.

### Manati.

Cetorum generibus annumeratur Piscis *Manati* dictus, à pedibus binis anterioribus, quos solum refert, nimirum hos manus Hispani vocant, unde & pisces manatum, ac si diceret manus præditum, vocabantur. Belgæ ob similitudinem capitis, quo vacca mentitur, Vaccam marinam (*See-Kuh / Le Manati. A Sea Cow, Een Zee-Roe*) appellant, Vid. *Cluf. Aldrovand. Monard. Gomar.*

### OFFICIN. NAT.

*Lapis Manati*, seu de Manati, vulgò *Lapis Manarum*, est lapis, os seu crustaceum ex capite ejus extractum, idque vaciforme, nonnullam etiam dentes refert, unde & nonnullis *See-Nuß / Zahn Sea-Cow's Tooth, Tant van de Zee-Roe* i. e. dens Vaccæ marinæ audit, aliquando officula aurium inveniuntur, adeoque ossa auditus dicuntur.

### PRÆPAR.

1. Præparat. fit ex calcinato s. cremato.

N. Præstat irrorare aliqua aqua conveniente v. g. *Feniculi, &c.*

Vires. Summè commendatur ad calculos renum & vesicæ comminendos, dolores nephriticos, ac colicos sedandos.

*Dosis ʒj. & ultra.*

N. Sunt qui ad  $\text{ʒj}$ . ascendunt.

2. Magist. Fieri potest solvendo cum spiritu salis vel sal. nitri, ac præcipitando cum  $\text{v}$ .

*HOFMAN. Cetus & Manati.* De variis Cetorum generibus præter *Ulysses Aldrovandus, Geoponum, Insosium, vide Gl. Pflorinum in Masto & Thon. Barbolin. contr. 4. hys. 24.*

N. Prius ceti à paucis annis pro summo arcano dysenterico adhibitus ex Indorum Orientalium Medicinâ in Europa delato experimento, qui dum frequenter dysenteriam corrumpitur, sumpto prius ceti restituitur, quod & apud Nos sæpè feliciter cessit, ob facultatem suam glutinosam oscula venarum oblineantem & anodynâ vim archæi furorem sedantem, vid. *D. D. Job. Daniel Major in Tr. de priapo ceti.*

### ¶ LXXVII. Concha.

*Κήχη, Muschelen. Conche en Coquille. The Shell-Fish in particular, comprehending also several other shell fishes, as Muscle, Cockle, &c. Een Schely-vis / of die in schelpen is als Mosselen &c.*

Est genus piscium capite destitutum, testis sive eodem nomine conchas vocant, circumvallatum, si ve duplex testa illa sit & complicatilis, si ve simplex.

Ex harum genere sunt & Margaritifera, quas vide infra & l. 3. c. 7.

Varias sub se species complectitur, secundum figuram coloremque ut plurimum nomina nactas, vel & peculiari nomine insignitas.

### Sic sunt,

Concha longæ Rhomboïdes, squamosa, striata, echinata, corallinæ, levis &c. Huc ostrea, mater perularum, blatta bizanzia, Chamae generum varior. &c. Umbilicus marinus, dentalium, entallium, purpura, conchylium.

N. 1. Crescit Concha ac decrescit cum incremento Lunæ.

N. 2. Inter aquatilia nullum animal esse perhibetur, quod

quod majori desiderio teneatur, vescendi carne humana quam hoc ipsum.

## OFFICIN. NAT.

1. Testa. 2. Caro. 3. Margaritæ, de quibus l. 3.

## Vires.

1. Testæ conchar. vim habent exiccandi, sudorem movendi, abstergendi, &c.

Hinc usus earum internus præcipue est in febribus, quibus interveniente sudore medentur.

Externè conveniunt in dentificiis, in matricis & condylomatosis ani teprimendis (calx applicata.)

## PRÆPARATA.

Adhibentur autem Conchæ, tum pulverisatæ solummodo, tum calcinatæ & pulverisatæ, vel & simul lege communi cum  $\nabla$  card. bened. & sim. lævigando preparatæ.

N. Nostratibus hoc nomen sibi communiter vendicat, genus conchar. oblongum quod hisce in locis vulgaris reliquis invenitur.

Ex horum testis sit famosum illud Antifebrile Crollianum.

## Hoc modo :

Testis dictis affunde  $\nabla$ , stet per noctem, tunc extrahit mucorem, quo abraso, calcina testas ad albedinem usque, pulveremque serva.

Vires. Cui sudorem sat largitur, adeoque instante paroxysmo (præcipue tertiano,) exhibitum febres solvit, maximè si vice secunda vel tertia iteretur.

Dosis  $\mathfrak{ss}$ . ad  $\mathfrak{ss}$ .

N. Crollius exhibit in haustu cerevisie calida cum tantillo butyri.

2. Caro concharum, id est, substantia edulis, culinaris potissimum est, & in cibo quartanis convenire dicitur.

HOEMAN. Concha.) Hujus testæ inter alia Marina admirandè etiam sunt virtutis diaphoreticæ & præcipitantis juxta vim suam cordialem, unde in omnibus febribus cum notabili effectu adhibentur. In intermittentibus horâ unâ & circiter antè paroxysmum horum pulvis &  $\mathfrak{ss}$ . vel  $\mathfrak{ss}$ . in aq. Card. b. vel Centaur. min. offerunt cum sudore inuncto.

Ex his Magisterium etiam conficitur cordiale cum Acet. dist. vel  $\mathfrak{ss}$ . Vir. ar.

De Umbilico Marino ad Conchas referendo sic habet Append. ad Pharmacopœam Schræder.

Umbilicus Marinus, referente Anselmo Bœtius l. 2. de gemm. & lapid. cap. 177. umbilici humani similitudinem & magnitudinem habet, unde nomen obrinuit umbilicus veneris, nomenclaturæ marinæ, a Sea bean, ac si dicas fabæ marinæ, vocatur. Videtur diligenter inventi concha esserudimentum, aut concha compressa: Spiras enim habet in Cyrum atlas, colore rubello & albo hinc inde distinguitur, inferior pars plana est ac nigrior paulò superiori ac si rubedinis umbra color admixtus esset, aliquando purpurascit, vel albicat.

Reperitur in limacis orificio se hyeme occludit ac ostioli vel operculi loco est, ut in vulgaribus limacibus crusta quadam alba. Exterior pars ea est que extuberat. Limax vulgaris huic minor est ac umbilicum marinum ferentibus similis, nisi quod concha umbilici marini crassa & durissima sit ac exteriorem partem habet quasi cetera obductam, interioremque margarita-

rum instar splendens ut quis margariferam conjiciat. Cretenses hunc lapidem non umbilicum sed oculum marinum vocant, ac oculis gestatum prædesse autumant, à Venere nomen habet, quod puellis gratiam conciliare, illas amabiles, pulchras, virisque optatas reddere, illarumque morbos abigere credatur. Insuper gestatus Amuleti loco præcavere ab Erispelaie iraditur. Narrat Baccius sanguinem aequaque fluentem mirificè sistere & presentaneum afferre auxilium si ex parte eius plana & aversa, cum saliva hominis fronti applicetur. Id quod senel atque iterum Patavij se observasse se tradit, in vesicula qua per scalas in caput decidit, & plurimum sanguinis per os & nares præsertim vero ex vulnere capiti inflicto profudit, qui cum variis remediis resisti non posset, adhibito lapide; mox fuisse cohibitum, non sine admiratione. Ob id aut idem Autor à Gallis se cretis loco Mulieribus, nimio mensium suore laborantibus, in pulverem tenuissimum redactum, cum aqua appropriata vel conserva aliqua utilissimè exhiberi. Illos quoque qui sanguinem per intervalla rejiciunt, & expuunt, manifestum ab eo percipere auxilium, si pulverem ejus cum pari portione cornu cervi ulti, vel corallorum rubecorum preparatorum in ovo sorbilli sumpserint. De herba Umbilico marino dicta vide Tabernamont. pag. 494.

## ¶ LXXIX. Dentalium &amp; Entalium.

Dentalium est conchula parva, oblonga, extèrius asperula, intus levissima, tubuli modo concava, alteraque parte rimam habens canini dentis instar acuminatam, unde & dentalium nominatur.

N. Non piscis, sed vermis oblongus, ac tenuis dentalis incolæ est; adnascitur saxis marinis, conchisve versis.

Entalium itidem testaceum quoddam est marinum, instar parvi cornu longiusculum, rectum & cavum, foris striatum, intus læve, rarò longitudinem digiti superans.

N. Videtur esse *Dactylus* Plinii.

Vires. Virumque eisi in Medicina hætenus, non nisi in unguento Citrino usitatum sit, atatenus cum aliis testar. generib. ad similes effectus adhiberi posse verissimè est.

HOEMAN. Equus Marinus. Est animal marinum degens in mari, formam equi præsentans exceptis pedibus & aliis inferioribus partibus. Dicitur & Hippopotamus, Græcis, Hayma Syri.

Spætantur in lacunis littorum Oceani Sinici & Indici partim hujusmodi animalia. In Hainan, Insulis Philippinis, Maldivis & maximè Mozambici ad littora Africæ Meridionalis.

Ne quietam rerum curiosarum hic omisisse videamur, subjungam, quæ de hoc Animalis P. Boim, qui illud vivum & mortuum quàm exactissimè, dum venum prosperum expertus Mozambici commoraretur, examinavit, in scriptis reliquit. Duplex, inquit, schema veri equi marini subjeci, quorum cum essent Mozambici in Africâ aut verius in Casrariâ, greges ad littora marina in lacunâ quâdam volutari plures vidi. Erat Mozambici Civitatis index amicis meus singularis, qui Hippopotami Caput integrum ad collegium misit, eo fine, ut diligenter illud observarem. Quoad mensuram itaque hoc inveni ab ore versus Capulas habere tres cubitos, ex parte infernâ duos recurvos maximos dentes, quibus superne similiter grossi aptè congruebant, linguâ intermediente extortâ. Cum verò postea à Nobili quodam Lusitano ad interiora continentis Casrariæ è regione insule Mozambici perlustrandâ fuisset invitatus, rudentes littora Maris in Navi (quam remis viginti mancipia remigando propellebant) vidimus adjectum unius lapidis equos marinos hinnientes ad so. qui variis lusibus indulgebant intrâ aquas iucundo spectaculo. Quisdam ex mancipiis Caser cum focis profus accedens & exploso sclopeto cum frontem equi graviter offenderet, tandem

mortuum reperit, quem etiam ob vastam molem non sine difficultate ac labore operâ faciorum in litris extractum pulverisandum obrulit. Postquam autem Carnem Castres inter se dividerunt, dentes extractos eoque majores exhibuerunt.

Pellis hujus Animalis aded dura est, ut sexâ Castres acutis suis lanceis illam perforare nequiverint. Nullos pilos habent, præterquam in caudæ extremitate, qui flexiles ac veluti ex cornu nigro pellucidi, quovis modo contorti non franguntur, calammum grossine faciliæ æquant, etsi singulis pilis armillas faciunt singulas Castri, quas in ornamentum manu gestantes simul earum virtute à paralyti immunis se fore arbitrantur.

Dentes Diarrhœas & sanguinis fluxum compescere, item scorbuto mederi probatum est. Certum tamen non cujulliber promiscuè Hippopotami dentes hæc virtute pollere, verum illorum solummodo, qui certo Anni tempore capiuntur.

Coæ in Regio Nestocomio unus est ex maximis dentibus equi marini, cujus admiranda virtutis si experimentum sumere volunt, deniem vene sectæ adhibere solent, & ecce mirum dictu, statim sanguinis profluentis impetus sanguine intra venam recepto sistitur. Hæc P. Boim.

Hujus Penis totus essens spithamas tres æquat in nonnullis, crassius pollices duos, utroque extremo spongiosus & tuberosus.

Singulare calculosis prædicatur remedium. Ejus pulvis partum promovet & secundinam expellit. Quod si extremâ penis spongiosi parte tuberosâ & spongiosâ ligatur cerevisia stranguria statim sedatur. *Ol. Wormius in Musæo.*

### ¶ LXXX. Halec.

Manic, Halceus, Vn Harang, Hårig / Haring. The Herring. Een Haring.

Piscis est Marinus Oceano Baltico, aliisque Germaniæ Oceanis familiaris.

### OFFICIN. NAT.

1. Vesicula. (Halecis anima dicta.) 2. Ipsum Halec & 3. Muria.

### Vires.

1. Anima dicta N. ix. exhibitæ urinam ciete dicuntur.
2. Integrum Halec salitum imponitur plantis pedum ad humores à capite derivandos, æstumque febrilem domandum. Cinis exhibetur ad calculum atterendum, (sicut in cancerorum.)
3. Muria, (Gatum) est brodium, quo Halec vel alius piscis fuerit conditum. Intervit Clysterib. in coxendicam dolore & Hydrope, mundificat ulcera fetida, Gangrænam cohibet, strumas dissipat, ad anginas valet (cum melle illius.)

### ¶ LXXXI. Huso Ichthyocola.

Exosis, Hausen. Le poisson de colle. A great Fish in the Danub of a Gleyvy substance, without bones. Huso Ichthyocola. Huso Ichthyocola / een Iymige vis / sonder beenen.

Genus piscis est à maximis (longit. 24. pedum, pondere nonnunquam ad lb. 400. Cartilagineam, ossib. expers, (exceptis quæ in capite sunt) absque squamis, &c.

Familiaris piscis est Danubio, nimirum ex Mari in Danubium desiderio aquar. dulcium ascendit.

### OFFICIN. NAT.

Exhibet Officinis Ichthyocollam (Arab. Alkanna Haus-Blasen. Fish-Gleyvy. Iymig-glass. um van't Nel van die Vis / quæ glutinis genus est, colore album, exillius corio, intestinis, ventriculo, pinnis & cauda confectum.

Idque hoc modo.

Partes dictæ in frustula tenuissima sectæ macerantur, in  $\nabla$  calidæ q. f. hinc coquantur lento  $\Delta$  ad consistentiam pulvis, malaxanturque antequam refixerint in massam.

Vires. Siccat, explet, quadanienus mollis. [adhibetur ad spumam sanguinis.]

Hinc Usus ejus est in Emplastris glutinantibus, N. Adhibetur & ad gelanda jura, (Galru) zu macher / ex iisdem addito Saccharo cand. excoquuntur etiam irascendum & flavum glutinum genu. Strichlein & Mund ein Mouth-Glevo. Mont-Im appellatum.) quod in ore liquefactum ad charas glutinandas adhibetur.

### ¶ LXXXII. Lucius.

Αδραξ, aliis Δραξ, Lupus, Hecht. Un Brochet. The Lucy, A Pike, a Luce, or (as some) The Sea Wolf. Een Snoet / ee Sec- n er of Wolf.

N. Sunt qui Lucium ac Lupum confundunt, quod etsi nomine tenus concedi possit, cum uterque piscis sit rapax, ut Lupus terrestris, arcamen reipsa distinguuntur.

Lupus siquidem Veterum, marinus piscis est, figuræ a Lucio aliena.

### OFFICIN. NAT.

1. Fel. 2. Cor. 3. Mandibula. 4. Officulum cruciferæ. me. 5. Axungia. 6. Ova.

### Vires.

1. Fel, Febrim arcere volunt si assumatur. N. 3. Extrinsecus inservit oculorum maculis, hebetudini, aliisque eorum affectibus.
2. Cor, adversus Februm paroxysmos devoratur. N. Sunt qui Cor vivo Lucio exemptum à corat, luciumque corat orbem denno in juvenem  $\nabla$  in conjete re jubent.
3. Mandibula exiccat, abstergit. Hinc datur in pleuritide oeu specificum, confert itidem ut & reliqua capitis offacula in calculo, fluore albo, mulierum partu difficili.
- Extrinsecus sistit (cinis) synoviam, vulnera inveterata mundificat, hæmorrhoides exiccat.
4. Officulum cruciforme ex capite Lucij, commentatur quibusdam ad Epilepsiam (assumptum.) N. Periapion singulare quibusdam habetur adversus incantamenta.
5. Axungia vulgare Medicamentum est, illiturque plantis pedum & pectusculis infantulorum, ad revelendos catharros & demulcendam tussim.
6. Ova, vomitum ac alvum ciete apta sunt, unde & hujus gratia medicamenti loco à plebeis exhibentur.

### PRÆPAR.

$\nabla$  Fellis destillata oculis subvenit.

HOEMAN. LUTIN. Hujus Mandibula cum reliquis offaculis capitis exsiccata & pulverisata egregiam præbet anti-pleuriticum, vel perse, vel cum alius mixta.

N. Nuper ex capite Lucij dicitur Lapillus instar cancerorum extracti raro exemplo; quos relicto in meo raritudo.

N. Testa concharum vicariæ esse possunt.

¶ LXXVIII. *Mater Perlarum.*

Mater Perlarum seu Margaritarum. *Perlen Mutter.* Mere des Perles. *Mother of Pearles.* *Moeder van Vaerlen.*

Species est Concharum, à Margaritis nomen ductentium, quæ inibi frequentius, quam in reliquis inveniuntur.

Vires. Præter vires concharum communes (vide supra) sunt qui vim cordialem huic attribunt, verum quo successu, videant ipsismet.

Alii antifibrile ex eadem conficiunt, ad modum, quem supra ex conchis oblongis dedimus.

PRÆPARATA.

- [In usu est Mat. Perl. præp.]
- [Magisterium Matr. Perlarum.]

HOFMAN. *Mater Perlarum.* Species est concharum, in quibus Margaritæ reperiuntur, ex hac cum aliis marinis v. g. Ocul. canc. Corall. r. Margarit. Or. conchis oblongis, dente equi marini &c. Magisterium cordiale conficitur, resolutis pesce acet. destil. & postmodum sp. Vitrioli Præcipitatis. Ingreditur *Mater perlarum pulverem antifibrilem D. D. Swobolbergi.*

¶ LXXXIV. *Mustela.*

Μάσπος, *Gobius fluviatilis, Mustela fluv. Gefner.* *Aaltray / Aaltrup / Trusche / Quapp. / Nussotck.* *Le Govion. A Lamprey, ora Luckstone. Gen Lampreye / Diegenodde / ofte Priet.*

OFFICIN. NAT.

- 1. *Epar. 2. Ventriculus. 3. Spina.*

Vires.

1. *Hepar* in vitro suspensum calorique expositum, in liquorem liquefcit flavum, admodum utilem oculorum hebetudini ac nubeculis.
2. *Ventriculus* commendatur summè ad affectus uterinos, præcipuè autem fertur secundinas pellere, colicosque dolores abigere, (pokus.)
3. *Spina* pulverisata caducum expugnare fertur.

HOFMAN. *Mustela.* Germ. *Aaltray.* Hujus *hepar* beneficio calor moderati in liquamen redactum citissimam præstat opem iis qui nubeculis in oculo laborant, guttatim manè & vesperi instillatum.

N. *Lapides Mustela piscis malo epileptico* medentur. In spina initio inveniuntur, hi annulo inclusi & gestati, ita, ut nudam attingant cutim contra ardorem ventriculi mirè opitulantur, & qui crurum vel pedum spacio vexantur, eos ab insulibus crebrioribus præservant.

¶ LXXXV. *Ostrea.*

Ostrea, *Oster-Muscheln.* Des Huitres. *The Oyster, and Suchlike Fish with hard Shells. Gen Oyster, of anderen Bÿsch met harde Schelpen.*

Sunt conchæ marinæ ex genere rotundarum. Vires. Ostrea pestiferos bubones loco transfert, & virus omne ad se trahunt: Sunt autem agglutinanda brachii parti, qua axillaris decurrit, videlicet si bubo in alis sit, sin verd inguen obfederit lineamentis femoris quæ vena cruris describit, *Holkerim.*

¶ LXXXVI. *Perca.*

Percus, perca, *Bersich.* Une Perche. *The Perch. Een Baersch.*

Perca fluiuat. (ad differentiam Percæ marinæ, quæ piscis ab hoc differens est.)

OFFICIN. NAT.

Lapides in capite reperti juxta spinæ dorsi initium: Hi viribus conveniunt cum reliquis lapidibus restaccis, adhibenturque in calculo atterendo, renibus abstergendis.

Extrinsecus in dentificiis, vulneribus exiccandis.

HOFMAN. *Perca.* Hujus *Lapis* præparatur in calculo tam puerorum, quam adutorum in aq. petroselini vel in emulsione quâdam propinatus summæ est efficacia.

¶ LXXXVII. *Rana Aquatica.*

Βάτραχος, *Rana, Frosch.* Une grenouille. *A Wasser-Frosch. Gen ofte Nist-Frosch.* aquatica, hæc usualis. terrestris. amphibia.

Præfertur ex aquaticis, quæ in fluviis puris ac fontibus reperitur, eaq. viridis.

Rubeta nimirum, & quæ in lacubus habitat, damnatur cea perniciofa.

Terrestres itidem cedit aquaticis, imo quæ maculatæ ex his sunt, venenatæ habentur.

N. De *Ranunculo viridi*, vide *Class. I.*

OFFICIN. NAT.

- 1. *Ipsa Rana. 2. Cor. 3. Epar. 4. Fel. 5. Pinguedo. 6. Sperma Ranarum.*

Vires.

1. *Discozidi Rana ipsa* contra omnium serpentium venena pro antidoto sunt, si ex sale & oleo, vel butyro edantur, jusque earum ritum forbeat. Valent & adversus inveteratos tendinum rigores.

Inducit etiam vini fastidium, si vinum in quo viva rana viridis suffocata est, propinetur: Viva Anthraci pestilenti imposta, donec moriatur, venenum elicit. Viva integra alligatur ad causonum æstus: articolor. & juncturar. dolores mitigat, ignesque sacros restinguit, (viva scil. vel contrusa imposta) Odontalgiam sedat, (cocta & in gargarisino adhibita.)

N. Si ventricorminofo adhibeatur in ipsam viuum transire confestim fertur.

2. *Cor Ranarum* (maximè fluviatilium) [Antiepilepticum] febricitantium spinæ alligatum, febriles algores minuit. Sunt qui cordis regioni admoveant ad mitigandos causonum æstus & incendia. Mizald.

3. *Epar exiccatum & pulverisatum* in februm quantanar. (& aliar.) accessione cum successu assumi, ajunt. *Crato exhibet in 7 millesoly.*

N. *Epata ranar. viridium* in paludibus degentium, ceu peculiare specificum ad *Epilepsiam* commendantur.

Exhiberi jubent sub conjunctione *Luminarium*, C in 88 existente. *Peirans Nosolog.*

4. Fel peculiariter oculis convenit, quartanamque curare dicitur incineratum & ad ʒʒ. exhibitum.

5. Pinguedo aurib. indita dolorib. medetur.

6. Spermæ ranarum, (sperniola) Froischleisch, Frogs-Spawen, or Frogs teedars, (Sæct of Slym van de Dorschen) refrigerat, constipat, incrassat, dolores mitigat, manuum scabiem curat, (simense Mario in eo laventur;) paronychia & herpes interficit, erysipelati & ambustis, aliisque inflammationibus succurrit, (imposuimus.) Faciei ruborem curat, fluxui mensium & hæmorrhoidum medetur (vulvæ vel ano inditum.)

N. Linteum hoc spermate aliquoties madefactum & exsiccatum pro usu servant. Alij idem sperma in fœtili recondunt in terram, loco scil. aprico, quo in ʒ cum tempore convertitur.

## PRÆPARATA.

1. Cinis inspersus sanguinem profluentem, (e. gr. vulnerum, nariumque) sistit. Uteri hæmorrhagias sicutu reprimat, alopecii ex liquida pice illinitur.

Internè gonorrhœam cohibet (assumptus ʒj.)

2. Aqua stillantis à Ranis.

Fit à Ranis vivis sub fine in Martii, vel initio Aprilis captis, per XX.

3. ʒ stillat. ex spermate.

ʒ. Fit per XX, è spermate collecto Martio.

N. Sal addere solent.

Vires. Ex precedentibus parent; præter quas Vesicæ ab humorum acrimonia exulcerata egregia medela est. Facit & ad repellendum & sistendum sanguinis profusum & faciei ruborem, impetigines curat, erysipelati ac gangranis succurrit.

4. Oleum.

Fit coquendo ranas cum ʒo communi vel Rosac.

## Vires.

[Commendatur in vehementissimis articulorum dolentibus.]

[Paratur Unguentum ad atrophiam ex Ranis butyro infarctis igne circuli.]

5. Pulvis sperniola compositus.

Vide lib. 2. in Pulveribus.

N. 1. Ubi rana, spermæque earundem aut limaces, lumbrici, cancri, & similia animalia veniunt Quidam, includenda esse linteolo mundo & in medio cucurb. suspendenda, ut velut per vaporem stillent, alijs aqua putoris erunt participes. In linteis autem remanebit pulvis animalium istorum opt. præparatus, cuius majoris correctionis ergo ʒ guttulas aliquot instillabis & rursus exsiccabis, vel cum eodem ʒ tinduram elicies.

N. 2. Fabricius de Gangr. pulv. laudat ad Ulcera maligna & inflammationes omnes compescendas.

6. Emplastrum à ranis cum & sine ʒ. Vigonia.

HOFMAN. Rana Aquatica. Prima rana materia à 7b. Paracelsi sub ænigmatè glucinis de aquatico descripta in cancri medela plurimum valere dicitur teste CL. Helmonstio de Formarum ortu, §. 56. Et accidit, quando rana sub plenilunio, atrocissimo hyemis boreæ effuditur, ablutitur & baculo affligitur, in agro sequenti mane reperitur alba quedam ac transparentis mucilago; liquatum tragacanthum referens & rane figuram.

N. Spermæ Ranarum in Novilunio collectum semper foetet, etiam vicis destillatum. Et ex spermate ranarum cum mercurio ʒto aquam destillatam ad pustulas faciei Gallias, vide in Thesauro meo Pharmac. annexo scet. 1. num. 11.

## ¶ LXXXVIII. Sepia.

Ἰναια, Blacsfisch / Blacffittel. Seiche. The Cuttle. Een Bisc die swart bloeds heeft.

## OFFICIN. NAT.

1. Os Sepiæ. 2. Humor ater. 3. Ova.

## Vires.

1. Os Sepiæ, (Ἰναια,) exsiccat, abstergit, (pulverisatum vel incineratum,) maculis, nævis, scabiei humidæ medetur, oculis convenit, (cum melle cinis inditum) gingivis tumidis subvenit, (in dentifriciis) asthmaticis auxilio est; (assumptus.) Gonorrhœam sistit, calculos pellit, utinas movet (pulvis assumpt. ʒj. Dosi.)

2. Humor ater (Vinte.) The Black moisture (Inck) Swarte Dochticheit / Inck / Swarte veruy /) intra vesiculam in corpore repositus, alvum movere dicitur, (assumptus.)

3. Ova renes & ureteres abstergunt, menses & urinam cient.

HOFMAN. Sepia. Hujus os exsiccat, abstergit, gonorrhœam sistit, calculos pellit, sudorem ciet & urinas, adhibere etiam in febribus intermittentibus. Sal peculiare continet volatile.

N. Ossi Sepiæ affundè spiritum Vitrioli phil. in cucurbita nitrea, abstrahè demud ex Aren. spiritum, & residuum in gonorrhœa virulentâ offer. Dosi. ʒʒ.

De Osse Sepiæ pauca hæc in Append. ad Pharmac. Schroöder.

Os Sepiæ candidum os est, superiori parti dextræ ut love; inferiori autem fungosa quadam medulla repletum, fufius descriptum à Matthiolo p. 242. Usus est nonnullis externus in unguentis validè divergentibus.

## ¶ LXXXIX. Sturio.

Αιπιριον, Ταλαζιας, Gal. Aquipenser, Stora, Een Stør / Stür / Stürlein. The Singson. Een Steur.

Piscis est dorso ac ventre echinatus, dulcesque falfasque aquas colens, magnitudinis proceræ.

## Vires.

Ossa Sturionis dicti piscis commendantur in Arthritis vaga, (exhibita) Foresti lib. 20. observ. 12. in Epistola D. D. de Brabe.

Ut & in colicis doloribus discutendis.

## ¶ XC. Testudo.

Χελων Αιτιαια: Schildkrotz. Une Tortue. The Sea and Land Tortoise or Tortoise (also the) Skel-Crab, a Snail, &c. Een Schildspadde van de See en Landt.

Animal est αιπιριον, è genere Testaceorum, scutum testaceum in dorso gerens.

# CLASSIS III. DE ANIMALIBVS.

639

## OFFICIN. NAT.

1. *Crura*. 2. *Sanguis*. 3. *Fel*.

Vires.

1. *Crura* pro Periapto antipodagrico experientissimo adhibentur.

Videlicet:

Accipiat Testudo masculina, cognoscitur inter cetera ex cauda discrimine, & leni sub interiore testa incisura, ubi Luna maxime fuerit diminuta, priusquam cum Sole conjungatur, ampudentur vivæ crura omnia, ea consuta in sacculos ex pelle hœdina angustos alligentur membris patientibus, ita ut dextrum crus restudinis dextro cruri ægrotantis respondeat, sinistrum sinistro. Item antierius crus dextrum brachio dextro applicetur, sinistrum sinistro. *Solenand. sect. 1. consil. medic. 20. Sehenkius in observ. Idem refert Bapt. Porta ex Rhafi & Constantino, libr. 4. Phytogn. cap. 4.*

2. *Sanguis* Testudinis marinæ & terrestris, in remediis internis pro antidoto datur ad ʒij. *Sanguis* Testudinis terrestris ad Hecticam imperatur (*recoens & crudus ad ʒij.*) siccatu ad Epilepsiam commendatur.

3. *Fel*, Oculis confert.  
[Hepar ad suffocationes uterinas in pello utile.]  
[Ex testudine ad cancerum præsidium paratur.]

¶ *XCI. Thymallus.*

γάργος, Aſchia, Mſche. Le Thymalle. *Aprécious freshwater-fisch* taking its name from the flower of Time, called also *Pagrus*. *En ſlach van Ercſten/ gnoent van Thymusbloem.*

## OFFICIN. NAT.

*Axungia.*

Vires.

Oculorum maculas, unguetque abstergit, (Sole liquata & melle permixta, maculas cutis tollit, fo-veas post variolas relictas explet, (*illia.*)

¶ *XCI. Tinca.*

Ἐμπύρος, Tencha, Schleye. Une Tanche. *The Tench*. *En Beetz/ Louw/ ofte Lincke.*

Piscis est mucosus, excrementicius, amans aquas palustres, cœnosas, lutosas, vivens cœno, generatur tùm extraduce tùm sponte. Familiaritate lucio conjuncta est.

## OFFICIN. NAT.

1. *Integer piscis*. 2. *Fel*. 3. *Lapillus*.

Vires.

1. *Integer piscis* dissectus imponitur pulsibus manuum pedumque plantis, ad mitigandum æstum febrilem, vel & ad divertendum venenum pestilentielle. Simili etiam modo adhiberi solet in dolore capitis ac articulo. Vivæ tincæ (*una post alteram*) umbilico ac epati impositæ, donec moriantur, Icterus curare dicuntur, luteam nimitum contrahunt colorem. Incineratam tincam, ( præcipuè tegumentum ) in fluore

albo mulierum exhiberi vidi cum successu.

2. *Fel*, commendatur ad aurium affectus.

3. In capite gerit *Lapidem* ut Carpio, qui ad similes affectus exhiberi poterit, quo dictus Carpiois lapis.

¶ *XCIII. Trutta.*

*Xpéoppos*, Aurata, Variolus, Variola, Truttas *Fohre/ Forelle*. Une Truite. *The Trout*. *En fles/ ne soort van Salm.*

Piscis est culinis creberrimus & laudabilis.

## OFFICIN. NAT.

*Pinguedo*. Hæc illinitur utiliter mariscis & ani fissuris.

[Maxillæ dentatæ è vivis truttis evulsæ ad epilepsiam usurpantur.]

[Eadem utiles ad dolores menstruis advenientibus urgentes.

[Dof. ʒj.]

[Lapilli etiam colliguntur viribus Carpiois lapidibus pares.]

# CLASSIS IV.

## De Insectis.

¶ *XCIV. Apes.*

Medica, Apis, Immen/ Bienen. Abeille. <i>The Bee.</i> Een Bye.	}	Domestica hujus loci.
		Sylvestris fera, <i>Hummel. The Wild Bumble, or humming Bee. Een Dommels of Hummel-Bye.</i>

Apis insectum est mellificans, vivens tùm florum melligine, tùm melle ex illa melligine confecto.

## OFFICIN. NAT.

1. *Apis*. 2. *Mel*. 3. *Cera*. 4. *Propolis*.

I. *Apes* sicca & contrita inunctis alopeciiis capillum restitunt.

II. *Mel*, eligendum est flavum pellucidum, odore ac sapore jucundum, consistentiâ, neque crassum, ac concretum, neque dilutum hîmis, omni ex parte unitum seu continuum, flavo succedit album, quod itidem, modò reliqua bonitatis signa ne defuerint, contemnendum. Vitetur autem in mellis electione favus arancarum texturis refertus. Omnibus porro præferatur *Mel* Virgineum dictum, id est, quod novellæ apes conficiunt, colore ex flavo albicans.

Vires. *Mel* calidum ac siccum statuitur gr. 2. (*albicans tamen minus calidum confetur*) nutrit, abstergit, aperit, pulmonibus convenit, urinam citet, tussi medetur, putredini resistit.

Extrinsicis oculorum caliginem discutit, alijque eorum affectibus succurrit.

Cautio.

1. *Mel*, quia facillè bilefcit, Epati calidioribusque corporibus non adeo proficuum est.

2. *Mel* crudum alvum inflat, tussim laceffit, fastidium creat.

1. *Mel Galeno succus est roris caelestis, ab Apibus collectum. Paracelso resinosum quid terra est, invegetabi-*

Hhh 2 le

de genus virtute plantarum, ac influentiarum caelestium transplantatum, & hinc ab apibus collectum atque ulterius digestum. Vide Paracels. de Naturalibus.

Hinc variat quoque 1. pro varietate plantarum, quae ratione optimam confectur apum in rosetis, vel lilicis, &c. degenium. 2. diversum quoque Mel existit pro diversitate influentiarum. Sic Mel praestantissimum habetur, quod anno sereno ac salubri Vere ac Aestate confectum, Quercetano dicitur Ros vel Manna caelestis, atque inde sua aceta Philosophica praeprari.

### PRÆPARATA.

#### 1. Mel depuratum.

1. Mellis q. v. affunde  $\nabla$  portionem æqualem vel duplam, triplamve, si valde imparum fuerit, vel si alienæ rei experts sit, sine additione, coque & destuma cochleari pertuso.

N. 1. Quod si hac ratione non satis depuratum foret, clarificari poterit: cum albuminibus ovorum singulis ad singulas libras adhibitis, v. l. 1. c. 14.

N. 2. Conrad. Kunrath. dictam mellis depurationem improbat, quippe quæ potiores ac meliores spiritus, quibus maxime imprægnatum est, in auram evanescent. Itaque hanc substituit.

$\mathcal{L}$ . Mel virgineum nondum  $\Delta$ i commissum unâ cum favis, inde Manicæ Hippocraticæ, suspendeque in loco tepido Solis, vel in hypocausto vaporibus aqueis, (ut Balnearum balnea calefieri solent,) calcfacto ut perfluat Mel.

[Hæbent potionis genus, quo delectantur Poloni, Lithuani, Livoni, cõplures etiam Germani, Hydromel vocatum ex Mellis p. 1. Aquæ p. viij. Prostat etiam in officinis compositum aromaticum, item Laxativum.]

### II. Mel destillatum.

#### Unde.

#### 1. $\nabla$ Mellis, Spiritus atque Oleum.

$\mathcal{L}$ . Mellis lb. 1. adde Sal. com. vel silicum mundor. contusor, arenæve  $\text{ʒij}$ ,  $\text{ʒvi}$ . (alii etiam addunt segmenta Ligni Juniperim.) destilla per  $\text{O}$ m gradatim, & exit  $\nabla$  alba, dein flava, cum  $\text{ʒo}$ , ut & Spiritus, quæ aliquoties redificentur.

Alii eliciunt primò  $\nabla$ m in cucurbita ex MB. Remanenti in cucurbita melli addunt Atenam, vel silices calcinatos contusos. Alioque per  $\text{O}$ m  $\nabla$ m flavam cum  $\text{ʒo}$ . Hæc digerunt aliquoties, &  $\text{ʒo}$  aliquot (5. 6.) dein  $\nabla$ ant, tandem  $\text{ʒo}$  supernatans ab  $\nabla$  separant. Senn. Quercet. Med. destill.

#### Alij.

$\mathcal{L}$ . Mel cum cera & favo, ponunt in sinum ad putrefactionem per  $\text{ʒij}$ , sinumque sæpius (dieb. ternis) mutant: Hinc  $\nabla$ ant. 1. Exit  $\nabla$  alba (faciei abstersioni dicata.) 2.  $\nabla$  flava, Olivæ.

N. 1.  $\nabla$ m hanc flavam esse mensuram Franc. Anton. sunt qui putent, sed male.

N. 2. Adduntur Arenæ, vel silices, vel vitrum, ut fervescant, ad quam Mel maxime proclive est, precaqueatur, id quod alij meditantur succulos parvos Arenæ referos imponendo.

N. 3. Sunt qui  $\nabla$ m primò elicitam super novum Mel fundunt & redificant.

#### Vires.

Utraque  $\nabla$  alba scil. & flava suffusiones & albugines oculorum sanat, capillis producendis confert. Inser-

vit Tincturæ Corallorum extrahende.

Intrinsicè refert obstructions, pellis urinam, astrictum calculum.

Oleum quod insistat  $\nabla$  vita ardet, vires habet admirandas, præsertim si per & aliquot circuletur cum V. Et enim separato iterum illo V, remanet  $\text{ʒo}$  dulces & gratissimi saporis, vulneribus scelerariis & phagedænicis ulceribus plurimum conducens. Singulare quoque est ad podagricos dolores sedandos. Difensit maculas faciei cum  $\text{ʒo}$  Camphora.

#### 2. Oleum Mellis compositum.

$\mathcal{L}$ . Mell. lb. ij.  $\text{ʒi}$  calcinati, lb. 1. V rectif. lb.  $\text{ʒi}$ . Tartar. lb. 1. destilla per  $\text{O}$ m, primò extilla phlegma, dein  $\text{—}$ : &c.

#### Vires.

Lenis dolores podagricos, si locus affectus eo imungatur.

#### 3. Acetum Mellis.

$\mathcal{L}$ . Mellis opt. p. 1.  $\nabla$  fluv. p. viii. coque ad medietatem, postea suspende in eodem semen Erucæ in petia, atque repone in loco calido vel Sole, donec defuerbuerint. Fit paulatim & acerrimum, quod  $\nabla$ etur.

Vires. Præter alios Usus solvit & silices, reliquosque lapides, etiam sine ulla præcedente calcinatione. Harin, in Croll. Senn. Inst.

#### 4. Tinctura Mellis.

Tincturam mellis Beguimus extrahit ex melle crudo cum arenis impastato, eamque exhibet Phthilicis pro nutrimento.

#### 5. Quæ Essentia Mellis.

1.  $\mathcal{L}$ . Mel cum favis, q. v. (lb. xv.) elice  $\nabla$  per MB. quæ prolecta relinquatur adhuc remanens materia in MB ferventi, &  $\text{ʒo}$  (5.)

2. Deia 1. affunde  $\nabla$  atque extrahe s. a. tincturam, eamque decantatam purifica optimè per digestionem ad subsidentiam. Tandem destilla Tincturam per MB ad siccitatem, (destillatum dicitur elementum æris, essentia illa remanens ignis.)

3. Ex fæcibus incineratis (prolecto prius  $\text{ʒo}$  per descensum  $\text{O}$ mve, si ita visum fuerit, extrahe sal cum  $\nabla$  commun. morte solito, idque purifica optimè, (dicitur elem. terræ.)

[Sal mellis in carunculis penis utile.]

4. Conjunge jam omnia atque destilla ex Fib. per XX toties cohobando, donec omnia volatilia sint, ac XX transcenderint.

Si habes Qu. E. mellis.

Vires. Insuper panacea esse poterit.

Dosis gr. iij. iv. v. &c. Med. destill.

#### 6. Elixir Mellis.

#### Clyffus.

$\mathcal{L}$ . Mel per Manicam Hipp. depuratum. Elice  $\nabla$ m.  $\text{ʒo}$  ac sal. comm. Sal elicitum potato per vices aquâ suâ, dein  $\text{ʒo}$  donec omnia imbiberit & coagulatum inde factum fuerit.

Vires. Eisdem vires cum Qu. Ess. mellis possidet. Med. destill.

7. Sant & varia Officialia usualia, quæ mel tum bant

basin agnoscunt, ut Hydromelium genera, tum asser-  
vationis medium, ut Syrupi quàm plurimi, &c.

III. *Cera*, *Κηρός*, Arabic. Hahama, *Wachs*, *Wax*.  
*Was*. Medium quodammodo tenet calcascientium,  
refrigerantium, humectantium & desiccantium, ita  
tamen, ut ad caliditatem inclinet, partium quadante-  
nus est crassatum & emplasticarum, ideoque digerit,  
maturat, &c.

N. *Adco usitata officinis est, ut vix emplastrum re-*  
*perias, cujus non exhibeat consistentiam.*

PRÆPARATA.

Oleum cera. v. l. 2. c. 70.

Vires. *Diureticum est, daturque intrinsecus, dos.*  
*ij. iij. v. gutt.*

1. *Oleum cera boni odoris & coloris.*  
Fit, si rectificetur super recentes ceræ particulas Δ  
cinerum. Ex co fie:

2. *Balsamum vulnerarius.*

Per macerationem menstrualem florum hyperic. &  
rad. consolid. major.

3. *Magisterium cera.*

Fit ex eâ solutâ in V, filtratâque, ut remaneat in  
chattâ instar butyri, quod edulcoratum aque ad 3i  
propinatuum valet eximie ad Dysenteriam.

IV. *Propolis*, *ροπίδιον*, *Propolis*, Dioscor. *Cera* virgi-  
nea, *Βορίσος* / *Stops* / *Wachs* / *Bien-Harz* /  
*Beeglevo*, the gross matter at the entrance of the Bee-  
Hives, some call it *Virgins Wax*, *Materie æliu*  
*Was an den ingang der Bne-forven* / rudis est,  
& cerosa, crassaque materia seu Gluten in alveotum  
foribus reperitum.

Eligenda flava, odorata, Styracem vel Galbanum  
referens, in vehementi ariditate mellis, & mastichis  
in modum ductilis.

Vires. *Call. 2. ante princip. 3. leviter abstergit, at-*  
*trahit, aculeos & omnia infixa corporis extrahit, du-*  
*ra concoquit, dolores demulcet, ulcera despirata ci-*  
*cavice obducit. In veteri tussi suffitu juvat.*

HOFMAN. *Aper. 2. Mel*) quasi quinta essentia optimorum  
florum ac vegetabilium dicitur, ab apibus primo vere & suc-  
cedente astate in alvearii capsulis collectum. Hoc balsamicam  
tenacitatem obtinet, ut multos annos perdurare possit, ob  
quam etiam alia sive esculenta, sive medicinalia juxta vini  
suam nutritivam, laxantem & abstergentem à corruptione vin-  
dicare & tueri potest.

L. *Mel depurationem*) Prout D. *Autor* Mellis depurationem  
describit, Nos cum D. *Conrad. Kunrat* merito eam ut inutilem  
rejecimus, quia violentâ illâ coctione partes mellis volatiles  
in auras abeunt, relictis crassioribus ac terrestribus. Ideoque se-  
quens modus mel depurandi convenientissimus est. Recip. favos  
cum melle olive inclusos, colloca in locum moderatè calidum,  
ut mel liquecat, quo per saccum linteum transcolari possit;  
cavendum tamen, ne calore excedente cera unâ liquecat, sed  
tantum mel purissimum transeat, quod sine omni desumpatione  
aut ulteriori coctione factis in se durabile eximie viribus  
præditum nec partibus suis subtilioribus orbatum asserandum  
est. Relicta in calatoria cera ac propolis à reliquo melle affu-  
sâ aquâ simpliciter demum ab invicem separanda & segreganda  
sunt.

*Tincturâ mellis Bergini*, item, *Essentia mellis*, ac *Elyxir* facile  
carere possunt ut nullius momenti.

N. *Gentium Turcarum Resina* conficitur ex melle, quod  
ad spissitudinem instar saxe incoctum de loco dropacis imposi-  
tum cum violentâ absumptur.

3. *Cera*.) *Cirina* semper præferenda est alba, quia hæc non  
solum per diuturnam insolationem flavedine sua, sed etiam  
subtilissimis, fragrantioribus & virtuosioribus suis partibus præ-

vara est, dum sol omnibus vegetabilibus à sua radice evulsi,  
iphotique radiis diu expositis multum detrahit, eademque viri-  
bus elicita reddi. Alia cera Citrina mediante digestionem cum  
sp. vini facile ad albedinem defertur cere flavedine evanescente,  
nec in sp. vini ullâ apparente, vide Robert. à Boyle in Tr.  
de Colorib. experim. 7. p. 145.

4. *Propolis*.) est cerosa, rudis & crassa materia in alveotum  
foribus reperita. Calefacit, abstergit, attrahit, aculeos extra-  
hit, anodyna est, ac ulcera desperata curat. Tullim invec-  
ratam suffitu juvat.

¶ XCV. *Araneus.*

*Αράχνης*, *Αράχνη*, *Spinn*. The Spider. *Gen Spinn-*  
*ne-lop / ofu cen Spinnne / of Spinnweb-*  
*be.*

Insectum est venenatum, puncturis suis nocivum,  
Variorum est generum promiscuè utualium.

Est e. *Araneus* major coloris scil. varii, vel minor  
coloris nigri, &c. Distinguitur sexu, coitque Vere ac  
initio Aestatis & aliquando Autumno & initio Hyc-  
mis, unde & eo temporis puncto magis noxius habe-  
tur. Vivit mulcis, quibus capiendis retia sua pandit.

OFFICIN. NAT.

1. *Aranei*. 2. *Tela Arancor.* (*Aranea dicta.*)

Vires.

1. *Araneum* febriles paroxyfimos arcere dicitur, (*pul-*  
*sibus metacarpis, temporibusve impositus*), peculiariter  
tamen ad quartanam commendatur, (*puamine avell-*  
*ana inclusus, colloque suspensus vel lacerto appensus.*)

2. *Tela*, constringit, conglutinat, ideoque vulne-  
raria est sanguinem cohibens, inflammationem præ-  
cavens. Ad accendos febriles motus non solum exter-  
nè, sed & (*satis audaciter*) internè à nonnullis adhi-  
betur.

PRÆPARATA.

*Oleum aranearum simplex & compositum fieri potest*  
*ex infusione, ut oleum scorpionum.*

Vires. *Ingréditur Emplastrum febrile.*

HOFMAN. *Araneus*.) Insectum est venenatum: Sciendum  
tamen *Araneos hybernios* non esse venenos. In Gasconia contr  
*Clarissimi Scaligeri* patria tanta vis inest veneni vis ut interdum  
calcati calcetorum soles transmittant.

*Febriles paroxyfimos arcere dicitur*) Ex hoc conficitur *Empla-*  
*strum febrifugum Swoibgeri*, cujus descriptionem vide infra *Lib.*  
*2. de Emplastris*, & hujus vires multiplici experientia pro-  
bata usi expertus sui.

*Puamine avellana inclusus*.) *Araneus* si vivus in testâ Nucis  
Avellane de collo suspensus & scrobiculo cordis impositus  
fuerit, donec moriatur, ajunt quinto aut sexto die iterum cur-  
rare.

N. *Fabule & nuge* sunt, quæ de *Lapide Arancorum* commu-  
niter perhibent, vid. *Cl. Simon Pauli* in quadrupart. botanic. *Classi*  
*2. p. m. 163.*

¶ XCVI. *Aselli.*

*Ασέλιος*, Gal. *Sors*, Dioscor. *Τίχον*, Plin. *Procel-*  
*liones millepedæ, multipedes*, *Esclgen* / *Schäfflein*.  
*Cloportes*. *Cheeslaps*, *Sorvos*, *Hogs-lice*, *Adansfect*.  
*Cæskent*.

Nascuntur in locis humidis, cellis & similibus sub  
lapidibus vasisque ∇ repletis, ad tactum sese contra-  
hunt ac rotundant.

Vires. *Tenuium partium sunt, digerunt, extenu-*  
*ant, abstergunt, aperiunt. Hinc utilitatis peculiaris*



funt in mucilagine tartarea resolvenda calculoque ad mucilaginosum reducendo, in obstructionibus viscerum aperendis adeoque in morbo regio, in dolore nephritico, difficultate urina, in colica, appetituque ob ventriculi mucilaginem imminuto, in asthma &c.

Extinctus commendatur pulvis ad affectus oculorum, ad aurium dolores & anginam (cum melle illius.)

Vivus impostus phagedanam perimit.

Dosis à ℥j. ad ℥j. in pulvere cum vino vel ∇ aliqua nephritica.

## PRÆPARATA.

Alii lavant in vino ac exiccant, iterumque lavant ac siccat, hinc pulverisat ac imbibunt in ∇ &c.

Dosis gutt. iv. v. vi. exhibent.

Alii concidunt cum vino, colant, & exhibent. Nonnulli macerant solum in vino colantque.

N. 1. Non facile ℥j. transendo, nec usum continuo, nimia quippe resolvendi vi incommoda non parva inferre possunt.

N. 2. Ut locus natalis saxosus indicat, ad calculum asilos facere. Ita indicant aptitudine & propensione sese contrahendi, ad convulsiones forsitan non essent inutiles.

HOFMAN. *Stilli Millepedes*. Nonnulli commendant simpliciter modo tantum in formam pulveris redactis abique sp. Vitrioli imbibitione, mucilagine tartarea in renibus & vesica resolvete & expellere. In compacto tamen calculo nil præstant. In subjectis tenerioribus post illorum usum angores cordis interdum sentiantur.

Preparata) Rec. Millepedum q. s. lava cum vino albo, infunde in vitrum bene perlustratum, exsicca in fumo aperto; postea denud asperge vinum album & exsicca tertio vice; tandem humecta aqua fragorum sp. Vitrioli imprægnata denud exsicca. Hunc pulverem millepedum præparatum recipe in usum. Recip. milleped. sic præparat. Div. spirit. vini ℥ss. decoctioem ℥x. sume mane cum jejunio 6. hor. continua per 9. ∇.

## ¶ XCVII. Bombyx.

Bombyx Domesticus, Hujus loci.  
byx. Sylvestris.

Βόμβυξ, Βομβύξ, nec Vermis lanificus, Albert. Magn. Seide- u. Wurm The Silk-Worm. Ein Seiden-Worm. Vermis est texturam sericeam texens, oriturque cum sponte, tum ex ovis.

N. Miram subit metamorphosin. Ex ovis pusillis produciuntur animalculum Eruca non absimile, Eruca hac mororum, ulmi, educata foliis augetur indies, donec tumidiore resplendet: hinc inacta Theca, textura se cingit sericea, usque dum moriatur. Postmodum reviviscit papilionis instar pennas producens, ceituque interveniente triduo, (æquo masculus statim moritur,) ova parvi semina quamplurima, ac deficit.

## OFFICIN. NAT.

1. Bombyces integri. 2. Sericum, i. e. textura bombycina. 3. Folliculi sericeæ.

Vires.

1. Bombyces exiccati & pulverisati insperguntur vertici capitis, ad arcequam vertiginem & convulsioem.

2. Bombycina textura, est caliditate & frigiditate temperata (al. cal. 1.) sicca 1. corroborat, spiritus vitales, animales & naturales reficit.

[Not. Fumus: textura in suffocatione ab Hieronimo.]

## PRÆPARATA.

Uritur quandoque, quo siccior reddita lavigetur, quandoque decoctis admiscetur. Verum præstat curam & solummodo incifam adhibere.

Sunt & usalia, quorum compositionem subit: ut Contact. Alkerm. Diamosch. &c.

N. Inferunt & in usum Medicum Sericum filum Kermeisimum, id est Cocco seu gravis Kermes insectum, adhibeturque sanguini sistendo, vulneribusque obligandis, exiccandis, consueudis. Quin & à Plebeis ad Erysipela adhibetur (circumligaturum.)

Folliculi sericeæ, (Bombycia, Seiden-Bälgen The Silken Pouches, De zynen Saerrens of bellekens) iisdem vitibus cum textura præditi sunt.

N. Cavendum à folliculis abspurcitate sedatis, vel in quibus adhuc Necdalium latet mortuus, & vermibus exesus.

Bombyx Sylvestris est genus quoddam Erucarum viciduum, simili metamorphosi, ut de Bombyce domestico dixi, mutabilium.

N. Hujus generis videre mihi contigit apud Cæsissimum Principem Philippum Hassia Landgravium destricta multarsia, linguæ exoticæ, ut & Hebræa, Astronomicisque observationibus propriis celeberrimum qui papilionem variegatum lepidum visum ex Eruca viridi in capsula productum monstravit.

HOFMAN. Bombyx) Sic D. Autor bombycinam texturam adhibere curam ac solummodo incifam commendat alkerm. sericum ob vermes vel papiliones in hæc putrefactos sæpe usque est infecta malignitate, ideoque rejicienda. Et hujus loco succus ex-gravis Kermes extractus substituitur. Præterea bombycina textura per se vim cordialem confortantem habere nequit, nisi succo granorum Kermes prius fuerit imprægnata.

## ¶ XCVIII. Cantharides.

## OFFICIN. NAT.

Musca Hispanica, Hujus loci.

Fornicearia latior, Goldkäfer / Meiß-hauffen. Spanish Flies, or French Flies. Also A kind of Beetle or Horse-Fly. Spaensche Vliegen / Nevers, vengnige Doorn-Wormen.

Cantharis Hödwürmlein. Coloured Flies, Goude Wormen.

prolixior { Cornuta, gehörnet Goldkäfer. Horned Flies, bread brevier { Ant Flies. Gehörnde Nevers.

Amethystina violacea, Veiel Braun. Violet and Amethystin coloured Flies. Drose-gelbende Vliegen.

Miniata, Friesen-Würmlein. Red Flies. Roo Vliegen.

Viridis { longinsecula. aurum lucens.

Nigricans, schwarze Käfer. Black Flies. Swarte Nevers. Castaneæ coloris.

Rotunda, Ofter-Kälblein. Round fashioned Flies. Ronde Vliegen.

Dicitur

Dicitur *Kardapic*, s. e. parvus Scarabæolus, Spanische Wucke oder Fluge / Gold - Wurmlein. Mouche Verte. *The little Spanish Mug, or golden Fly*: Den kleine Spaensche Blitze, of Goud-Doornworm.

partibus numero piperis granis scil. ij. v. vij.)

Alii alias edendas eis offerunt, quibus affecta vesica est. Cinis insignitet calculum conterit.

¶ C. Cicindela.

Producuntur ex genere quodam Vermiculorum E-racis non absumilium, qui nascuntur ex humore foliis fraxini, populi, ligustri, triticique inhaerente.

Λαμνυρίς, Plin. Λαμνυρίς, πυρροδραστή, Arist. Lam-pyris alata, Aldrovand. Cantharis noctiluca, Nitedu-la, Noctiluca, Johannis Flitge. *The Gloe-Worm*, or Gloe-Bird, St. Johns-Fly. Wormten of vltige di's nachts schijnt.

Præstantiores censentur, quæ in frumento sui præ-tis inveniuntur verticillares, & quæ luteas in alis trans-versas lineas habent, corpore oblongo, crassa, rec-centes.

Insectum est pennatum, in tenebris ignis modo lu-cens.

Perimuntur aceti acertimi vapore, qui, dum fervet, exhalat. Hinc sicantur & servantur per biennium.

Officinis ignotum est, nisi quod Cardanus vim ano-dynam ei tribuere videatur, lib. 9. subtilit, alii in cal-culo commendant.

Vires. Calida sunt & sicca sat valide, adeoque cor-rosores seu vesicatoria, diuretica, emmenagoga. Hinc usu creberrimi in vesicatoriis. Internus earum usus va-rissimus est, quippe inter venena vulgò recensentur: ve-sica nimirum urinaria adeo infecta sunt, ut vel extrin-sicis cuti alligata eam excutere. Sunt nihilominus audaculi, qui diureticis eas admiscunt. Sunt & improba-scorta, quæ festum & cellum eis perimunt & exturbant.

N. Roder. Castren. l. 4. meteor. microc. c. 16. Ci-cindela, inquit, abscissis capribus & alis, ad solem exponuntur ferventiss. donec pulverisari possint. Pulvis cum aqua dissolutionis Tragac. Trochiscetur, adden-do tantillo olei amygd. Trochisci exiccati iterum pulve-riscentur, rursusque denuò formantur, idque quater. Va-let in calculo (inunctionibus admisceri.)

Dof. Dij.

N. 1. Recentiores alas, pedes & capita rescant, so-lo corpore servato.

N. 2. Galenus alas & pedes exhibet pro antidoto veneni proprii.

N. 3. Oleum Cantharidum & cantarellorum elicitor per V, prodestque ad calculum.

¶ CI. Cimex.

Cimi- s. Lectularii, hujus loci. ces. Hortenses, s. Sylvestres.

HOFMAN. Cantharides. ] Harum usum internum D. Au-tor prædicat rarissimum; attamen ex eis Hippocrates potionem hydropicis propinat Libr. de viâ. rat. V. cap. 74. Langius Libr. 1. Epist. Medicin. 47. In sine peccatorem habet exhibendi mo-dum, & simul docet, quomodo his fures pomorum sint apprehendendi. De harum usu interno vid. Th. Barbolinus Cen-tur. V. histor. Et Ubi inter alia sequentem infusionem commen-dat in gonorrhœa virulentâ, loci suppressione & calcu-lo.

Κόπερ, ἀνιμοί, Diosc. Cimices, Matthioli. Wan-sen / Wändlau e. Bethwändelen. *The Punie*, A Vall Louse, A Fly or worm breeding in wood, Pa-per or Strubble, A Bug, or Chinch. Een Berg luyf-ten Wand-luyf.

Recip. Cantharid. pulveri. ℞j, infunde in vini Rheani ℞ij. vel sp. vini itenque in infus. per aliquot dies, deinde per char-tam bibulam siterentur. Ex colato liquore cochl. j. septem albis cochlearibus seu vini, seu cerevisiæ admisce. Ex hoc mixto primo die unum, altero duo cochlearia & sic deinceps propin-tur.

Vermiculi sunt larisculi, compressi, rubentes, fetore abominabiles, morsibus quibus sanguinem no-bis exugunt, admodum molesti.

N. Ex his Magisterium etiam cum sp. Nitr. & oleo Tar-tari præcipitandum conficitur, quod ad mucilagines tartareas & urinae promotionem non parum prodest, sed cum fideli cir-cumspectione & cautela adhiberi debet.

Vires. Utuntur Recentiores quidam ad ciendam ur-inam vivis in penis organum immisiss, (Dioscor. mor-tuos & tritos imponit,) ad sæctum & secundinam expellendam tritos (N. 3.) & cum successu exhibitos vidi. Septenos cavis fabarum inclusos ante februm accessiones devoratos quartanis auxilio esse Author est Dioscorid. Vulvarum examinationes olfactu abigit.

N. 1. Recentiores alas, pedes & capita rescant &c.) Verum frustranea hæc cautela est, Galenus alas & pedes exhibet pro antidoto veneni proprii.

N. Sylvestres, qui ex herbis victum habent, lectu-larius majores, colore virid. aque ac illi fetidâ, officinis adhuc incogniti sunt.

N. Si pollex pedis dextri ex oleo ungetur, in quo Cantha-rides sunt dissolutæ, mirabilem facit erectionem Verulamii.

HOFMAN. Cimex. ] Ad foetum & secundinas expellenda<sup>s</sup> tritici & exhibendi notabilis sunt effectus in vino hausti.

N. Succus herbæ hyoscyami lectisernis inunctus eos necat.

N. Cauteria ex his etiam fiunt in formâ Emplastri in pluri-mis affectibus, doloribus à serosâ colluvie ortis præstantissima ad evulsionem ac derivationem.

¶ XCIX. Cicada.

Tivlic, Heuschrecke. Cigale. *The Grasshopper*. Een Springhaen.

¶ CII. Eruca.

Insectum est Grillis simile, valde stridulum, rore vivens.

Καυμ, Dioscor. Brachus Eruca, vulgaris, Aldrov. Raupe. Palmer-Worm, or Canker-Worm. Een Grasworm / Rups / en Rupsene.

N. Unum hoc animal, ex iis quæ vivunt, est sin-ore. Pro eo enim quiddam aculeatum habet, & hoc in pectore, quæ rorem lambit. In Italia vulgaris notitia est, nostratibus incognita.

Insectum est vulgaris notitiæ, originem trahens, vel ex stirpium excrementis, vel ex ovis papilionis. Species totidem ferè sunt, quot plantarum.

N. Similem Metamorphosin subit quam Bombyx an- demque in Papilionem degenerat.

OFFICIN. NAT.

Cicada, siccata.

Vires. Vinum cicadis siccis ad colicos affectus (cum

## ¶ CIII. Formica.

*Formica*, Formica, *Minor* rubens. *Major*, Equina, Rosi. *Amenfi.* The Greater red Horse-*Ant.* de grootcree *Pacrd* *Mier.*

Insectum est mirè providentià dotatum, qua pena in annum sufficiens activis plenilunius (novilunius requiescit,) sedulo colligit, collectum, si opus sit, siccatur, siccata femina, ne regerminent, ardit, adeoque durationi adaptata, recondit. Congesta hybetno tempore veniculosos parit, subinde in ova, & hinc verno tempore, in formicas mutari aptas. Senium alatas facit, sed brevi superflites.

Præstantiores habentur, quæ sub arboribus resiniferis habitant, acidumque oleni. Collectio præfertur C decrefcente, vel Novilunio.

## OFFICIN. NAT.

1. *Formica.* 2. *Ova.* 3. *Acervus.*

Vites.

1. *Formica* calfac, & siccatur. Venerem proritant. Olor acidus mire spiritus vitales reficit. *Formica* majores [Herculanæ] psoram, lepram & lentiginem sanare dicuntur, (adjecto sale exiguo trita & illita.)

2. *Ova* ad aurium gravitatem faciunt, malas hirsutas pueris infricata corrigunt.

3. *Acervus*, (*Myrmecium*) calf. & siccatur, nervosum genus roborat. Hinc usus celebris in paralyti, arthritide, hysterici affectibus, cachexia & simil. (lotione adhibetur.)

[N. Inveniuntur in acervis frusta odore Thuris; (*Wald*, *Weyrauch*, particula resina ex abiete & *Picea*) in Norvegia, & Germania, & pro fumo adhibentur.]

## PRÆPARATA.

1. *Oleum* ex infusione formicarum (præstant alata) in 80 comm. & p 40.

Vites. *Valer* ad coitum.

2. ∇ *stillat.* *Magnanimitatis* dicta, v. l. 2. c. 37.

3. *Liquor* fit in clybano ad modum, quo liquor lumbricorum.

Vites. *Infigne* est ophthalmicum suffusioni oculor. *auxilium.*

HOFMAN. *Formicæ.*) Colligendæ sunt *formicæ* Lunâ crescente circa solstitium æstivale in Junio die serenâ in cucurbitana, in qua frustum casei repositum, ubi sufficientem earum copiam habuerit, baculo extime acuto calcem & impertans sp. vini ad tertium digitorum eminentiam ac destilla. Destillatus spiritus iterum affundatur formicis & denuò destilla lento igne per Aren. vid. thesaur. nostrum Pharmaceutic. sect. 1. num. vi. & numer. xxx.

Vites. ) Valet in capitis affectibus, memoriam confortat, externè commendatur in arthritide vaga, item atrophia, ad excitandam venerem.

N. *Acervus formicarum* sacculo inclusit & in insectis adhibetur nervosum genus roborat, unde in arthritide vaga, paralyti, &c. canonicè.

## ¶ CIV. Gryllus.

*Gryllus*, (Domesticus, *Acheræ*, (Agrestis, arvensis.

Insectum est alatum è genere locustar. cicadis fit

mile, focotum, terrarumvè aridar. incola, stridulo suo cantu sedulum, Germanicè *Heimichen* / *Hom* / *linqe.* The *Cricket*, one sort of *Locust*. Gen *Græc.* Vites. *Commendatur* ad diaresem, (cibus exhibitus) ad visus imbecillitatem (succus expressus instillatus) *consilia lenis*, (africanus.)

## ¶ CV. Hirudo.

*Hirudo*, Major equina, subfusca. Minor. subviridis. nigra. variegata.

Insectum est palustre, instac Lumbrici oblongum, generatur ex putredine, Germ. *Saug* / *Yael.* The *Horse* / *Leech*, or *Blood-sucker*. Gen *Hebr.* / *ven* / *Blott* / *lunger.*

Majoribus præferuntur minores, ut potè quæ minus nociva, & ex his, quæ lineis in dorso distinctæ. Majores novem equum lugendo interirere valent, unde equinæ dicte.

Usus. Sanguinis exustioni inserviant, adeoque cum cucurbitalis conveniant.

N. Antequam applicentur, servanda sunt in ∇ pura, ut probe purgentur, hinc loco applicationis sale miri fricatio, sanguineque vel argilla immixto applicanda. Cum amoveri vis, insperge parum salis, aut cineris aut imi combustis.

## ¶ CVI. Lacertus.

*Lacertus*, Lacertus, Lacerto, *Egæchis* / *Idet* / *Jehstahs* / *Moll.* The *Lizard*, *Neorus* or *Eth.* Gen *Græc.* / *Egædis* / *Egædisse* / of *hægedis.*

Insectum est quod figurâ notum, colore varians; bufonibus ac aratæis inimicum.

N. *Lacertus* si diffusilis fuerit, pars utraque movetur aliquamdiu, & si concurrerint, coaliscunt rursus. Sunt qui oculos, si secesserint, renasci ajunt, id quod & de cauda si amputentur, Plinius affirmat. Digni in cavernis terra, ruderibus murorum aliisque locis asperis, videntur *Cicadis*, *Cochleis*, *Gryllis*, *Apivis*.

*Lacertus* est Terrestris, de quo hic & minus venenosus. Aquaticus, qui venenosus habetur, & variis usus.

N. *Commendatur* præ reliquis genus *lacerti* viride & magnum, verum cum in hisce regionibus minus usitatum id sit, *lacertum* communem hic describimus.

Vites. Elicet è corporibus spicula, vitæ, &c. (scilicet vel cum sale infus & impositus, imprimis v. capiti) capillos renasci facit, (cum adipe illis a caro, vel cinis applicatur.) Idem scorpiorum succurrit. *Commendatur* item ad herniam infantum, (si decocto *lacerti* inventur,) ad facilem evulsionem dentium, (pulvis quatuor *Lac* africanus.)

N. Sunt qui ajunt *lacerti* exiccatis pulverem grisei vis illatum sacro ut sine difficultate, sine dolore, atque sine instrumento densus extrahi queant.

## PRÆPARAT.

*Oleum* infusum. Fit ex infusione *Lacertorum* vivorum N. vij. in ol. commun. libi.

Vites. *Commendatur* ad faciei rubedinem emendandam (illitur.)

HOFMAN.

HOFMAN *Lacertus*.) Meminit & alterius *Lacerti vohicula*. in Nova Hispania seu Mexicana nomine *Tepayaxin* *Nardus Animus* *Rechin* *Lib. 9. Cap. 16.* Novae Hispaniae cuius caput est durissimum & nonnullis aculeis elevatum. Gaudet ab Homini- bus apprehendi, manibus gestari & contrectari, placida quadam securitate & tranquillitate immobilis. Quare amicus hominis *ϰλαρ* *ϰρονος* ab indigenis nuncupari solet. Hoc in eo est mirabile compressis ut veraris oculis, aut capite, sanguinis guttas per eos effundere, ac longius jaculari, qualis detrahi solet, ab homine temperatissimo & sana fronte valetudine, tanto sepe impetu ut ad tritum passuum distantiam contingat rejectari. Sic- tatum ad ignem & pulverisatum devoratumque ex vino aut aqua unius drachmae mensura Morbo Gallico & doloribus ab eo ortis summè auxiliari solet, quod multis comprobatum est experi- mentiis evacuata Morbi causa per superiora & inferiora ac demum evacuata urina.

Aliis *Wormius* & alterius *meminit* *Iguana* vocati, in cuius ca- pite *Lapis* reperitur praesentissimum contra Calculum remedium in *Maria* *Lib. 3. Cap. 20.*

¶ CVII. *Locusta*.

*Λύγες*, *Dioc.* *Κέρωδ*, *αδρα*, *Heuschreck*. *The Locust*. *Den brandende Springhaan*.

Infectum est ex pernicio quam infert, (herbas scilicet & segetes mordendo, terramque tactu & saliva adarendo, nulli fermè regioni incognitum.) Generantur Aestate in eunte ex foetura anni superioris, (savo non abfimili, scilicet exin oriuntur vermiculi, speciem ovi gerentes, inclusi praetenui terræ seu membranulâ, qua disjecta emergunt locustæ & evolant.)

Sunt porro variae, videlicet: sunt magna, parva & minima, (pennis carentes,) sunt virides, flavæ, nigricantes, variæ, &c.

Vites. *Odoris* suffusus urinae difficultates juvant, praesertim qua saevinus male habent. *Diocor.* Sunt qui appensas collo quartanam sanare ajunt.

¶ CVIII. *Lumbrici terreni*.

*Τένιντα*, *Diocor.* *Vermes terreni*, *Mulles*, *Pa- rasclo*, *Regenwurm* / *Erde-Wurm* / *Pyren*. *Earth-Worms*. *Pier-wormen* / *die in die acre ge- genereert zijn*.

Infectum est vulgaris notitiæ ex terra, tum gene- ratum, tum suscitatum.

Præstant reliquis ii, quorum collum rubris an- nulis seu cingulis cingitur.

Vires. Sunt insigniter diuretici, diaphoretici, ano- dyni; discutunt, emolliunt, obstructions referant, lac augent, vulnera, nervosque præcios glutinant.

Usus præcipui sunt in apoplexiâ, spâsimo (ex signa- tura) aliisque affectibus nervor. ac musculor. in illero, (utroque) hydropo, Vermiculatiõe infantum, dolore colico. Inprimis autem specificè præstant in arthritide illa scorbutica, quam vagam appellant, (*Die lauffende Gicht* / *die Bayern* / *The running and wandring Gout*, / *De lospende of vliegende Gicht* /) adbi- beri minus possunt & exus.

Intus exhibentur vel toti conquassati, recenterque v.g. cum vino crasse per linteam, vel siccati & pul- verisati.

Extus applicantur vivi & mortui, vivi imposti, donec moriantur, præstant panario, mortui in cara- plasmatum ferè adhibentur. Odontalgie convenire dicitur cinis, (cavitatis dentium inditus.) Podagricis dolores leniunt, (pulvis cum farina calidè impostus.)

## PRÆPARATA.

1. Aqua, sic in MB.

*Hydropicis* maximè proficua est.

2. *Oleum coctum*, vide *Disp.*

N. Ex 3<sup>o</sup> hoc *Quatur* cum  $\nabla$  *raphani*, *Ol.* quod *urinam* & *sudores* potenter pellit.

3. *Liquor*, sic in clybano.

*Nimirum*.

*Lumbrici loti* & per stupam purgati, induntur vi- tro angustis orificii. Hinc obcuratur vitrum mascâ- que panis inclusum committitur, (ut & reliqua mas- ca) clybano, donec cum panibus eximatur. Post li- quor filtratur & servatur pro usu interno & externo.

Dosis à ʒij. ad ʒß.

4. *Spiritus* præviâ putrefactione, ubi  $\ominus$  volatile statim elevatur, vel sine putrefactione ex  $\odot$   $\Delta$  aper- to.

5. *Pulvis*, sic ex lumbricis in furno exiccatis.

HOFMAN. *Lumbrici Terreni*.) Hi tanquam specificum in arthritide vagâ scorbuticâ commendabiles sunt, ex quibus succum expressum ad rusticos & plebejos amandamus cum eorum pulvere. *Spiritus* cum *Sal* volatile per se distillat contenti. Atque hic habetur vel cum prævia lumbric. terr. putrefactione, vel sine ea. In illa *Sal* volatile statim in destillatione elevatur; in hac extrema opus est ignis tortura per retortiam *Ane* aperto peragen- da. Ex hoc cum *Ess.* *chamadri*, *chamæpyth.* *salvia*, *fl.* *hyperic.* *anthos*, *lavendul.* *ligni* *assafra*, *radic.* *angelic.* &c. *Elixir* anti- arthriticum paratur, quod in arthritide vaga scorbuticâ ad gutt. xx. xxx. vel ultra propinatam cum appropriato vehiculo nota- bilem edit effectum. Nota aliteriam est *Essentia* lumbricorum si. & c. D. D. *Dravisti* in arthritide vagâ scorbuticâ. vid. & *Balsamum* *Dorsalem* seu antiparalyticum *D. B. O.* in thesaur. phar- maceutico annexo sect. iv. num. v.

*Lumbrici Inestimatorum*.) Sunt qui pulverisatos offerunt ad lum- bricos expellendos. Sed *Hieronicus ab Her* *lib. 1. Obj. 9.* hoc non probat, quia materia illa vermium puris putri puerorum pi- turæ mixta à magno illorum calore humido iterum animari po- test, ut videmus multas submersas longè mortuas, si non preman- tur, soli denuò expositas vitam & volatum recuperare. Sic & ser- pentes in minima etiam frustula concisus ac putrefactos, ut nul- lum amplius vitæ aditæ vehiculum, Solis calore in novos serpen- tes abire, ob serpentum formatices ideas in putredine non des- tructas. Verum hic *Metus* de Nihilo est, hi enim lumbrici non integri, sed exiccati ac pulverisati offendantur, ac aliâ adesse po- tuerunt in corpore, priusquam pulvis Lumbricorum fuit adhi- bitus.

De Artificiali Lumbricorum productione hæc habet *R. P. Athanas. Kircherus* *Mund. Subterr.*

Vol. II. p. 376.

*Lumbricos* plures siccatos in pulverem concha lateri- tia, terra pingui & dulci impleta sepelies: deinde aquâ pluviâli cam subinde rigabis; & intra tres aut quatuor dies reperies totam illam terram nova lumbricorum pullulagine scaturire, & primò quidem sub magnitudine vermium qui ex casco nascuntur; deinde quoque pin- gui illo terra succo nutritos, in veros lumbricos excre- cere comperies: cum enim sem in lumbricorum inci- neratione non pereat, sed virtute maneat, hinc fit, ut in- tra terram pingui & dulci succo præditam conditis pulvis, calore solis sese exerens, vi latentis seminis in- idem, quod primo erat, animal excludatur. Vel idem quoque duplici alia ratione succedit, vel ex concisus sic- corum lumbricorum particulis terra insitis, pluviâlem aquam admiscemus, que illa cadem est, que semina lum- boricorum aliunde decisa secum porrat atque terra com- mittit; hinc statim post pluviâs & imbres terram pin- guem dulcemque semper lumbricis scaturire dprehendimus, tanto numero, ut vel ipsas semitas expleant. *Ess.* & hoc admirabile, quòd si lumbricum soli seruent ex- posueris, is statim fit moriturus, quem postero die ubi examinâris, innumerabiles vermiculorum multitudinè cooperiunt.

leopertum videbis, quos ex cadaveris feminatibus partibus insistant non est dubium; Unde ingens illa lumbricorum multitudo in terra nascitur, uti enim terram saxosam, sterilem & arenaceam oderunt, ita ex ea non nascuntur; sic tamen subinde ut vel repentes terram illam ingrediuntur, sed cum alimentum non reperiant, ibidem circa functi ex propriis eorum cadaveribus mox ingentem verminaginem emittant, qui pluvia in terram pinguiorem delati, ibidem in immensam lumbricorum copiam adoleverunt.

¶ CIX. Musca.

Mosca, Arist. de An. Fliege. The Flie Gen Bliege. Muscarum genera varia quidem sunt, usuale tamen solum vulgare est.

OFFICIN. NAT.

Musca seu posius capia earum.  
Vites. Alopecis subveniunt.

PRÆPAR.

1. ∇ stillantia, sit per se, vel cum melle.  
Vites. Præterquam quod capillorum proventum promovet, predicatur quoque ad oculorum affectum, (in stillata.)

¶ CX. Ricinus.

Ricinus, EurGaisus, Reduvius, Holsboeck / Hundsstock / Hundwurm. ATyke, Tick, Doglouse, or Clegg. Gen Tzeeke / cen Honts-luus.  
Animalculum est lividum & sædum, bobus, suis, capris, ovidibus, atque canibus infestissimum.  
Vites. Ricini canis sanguis, Plinio teste, psilothrum est, & ignis sacros distinguit; admirandus quoque est ad imperitioses contumaces & ferus, ac curatus difficilis, (illius,) Amas. Lusitan. cur. 20. cons. 7.

HOEFMAN. Pesticulor.) Contra verum devorantur à rusticis num. 12. & in atrophis à nonnullis probantur.

¶ CXI. Salamandra.

Σαλμάνδρα, Mosch / Moll / Dlm. The Salamander, Aspouted Beast like A Lizard not burnt with the fire, but quencheeth it. Gen Salmander / een beest dat in t'vyer teefe / en't selve wyt bluscht.  
Animal est quadrupes ex lacertorum genere, nigrum, lucris maculis respersum, incola locorum frigidorum & humidorum, fonticulorumque limpidorum admodum amans, adeoque à nonnullis in certetrem & aquaticam distribuitur.  
N. Venenatum est animal, unà cum moscu lacteam spumam virulentam conferens.  
Vites. Salamandra erodit, exulcerat; incinerata medetur felicissime serophulis exulceratis (cinis inspersur.)  
N. Caveat à fumo venenato.

HOEFMAN. Salamandra incinerata &c.] Salamandram igni injectam ab eo non consumi statuit Aristot. histor. animal. 19. Lib. 5. quem sequitur Elixius Lib. 2. histor. anim. Cap. 31. Plinius Lib. X. cap. 67. & Alii. Verùm Nullum Animal in igne valeat viram docere, ideoque quod de Salamandra vita in igne tradunt, meras sapit fabulas. Videtur tamen errorem inde promanasse, ad quod Salamandra ad certum tempus ab igne nihil patitur, uratur tamen, si longius admoveatur, putantur ab igne planè non consumi: vid. Galen. Lib. 3. de Temporum. lib. 4. Nirent. lib. 4. hist. nat. cap. 19. Thon. Baribalin. Cent. 2. obs. 50. Rema in editis Francisci Corvini artificum singulari, quo Natura dictante Salamandra ignis ardorem eludit, observavit. Scilicet gromit gutturala

liquoris, qua ignis fervorem temperavit & morari duarum horarum in igne perulit, sed non ita vehementer. Namis extinguitam & mortuam non consumitam Grov. lib. 1. de venenis cap. 20. immunitati ejusdem cutis ascribit, que cum fons sit arde insinuaturs cuti longissime in igne abique læsiore percurat. Id quod de igne modico etiam venit intelligendum.

De Salamandra sic R. P. Athanas. Kircherus China Illustrata p. 207.

Salamandra ex eorum numero, que lacerta vocant, species quaedam est; Lacerta videlicet nigra, & aureis maculis insignita, ceterum animal mucos, & viscido humore aspectu horridum & nausea plenum, vel ex eo capite, limacum insistat, tardissimi progressus, hoc in Germania sapius me vidisse memini; quod vix nisi post frequentes imbres ex humidis & lumentis specubus exire solet. Hoc itaque animal cum frigidissimi juxta, ac humidissimi temperamenti sit, & totum quasi ex mucore consistit, si que supra carbones accensos infuerit, id illos nimia sua humiditate, viscositate plena statim exinguat, quod idem fieri in limacibus experius sum; si quisquam vero illas in ignem validum projecerit, ut eas, non secus ac alia combustibilia, incinerem proinus converti reperiet; Quod idem Franciscus Corvinus in Salamandra ei ex America transmissa, se experium esse testatus est. Quod vera Marcus Paulus Venetus dicit de Salamandra comesta & Romæ detenta, in qua Sadrarius Christi involutum fuit, eo tunc usque nihil comperire licuit, & si foret, id non de Salamandra lacerta, sed de asbestina tela, que per similitudinem quandam Salamandra dicitur, intelligendum foret.

¶ CXII. Scarabæus.

Cornutus Schröter. The Horned Beetle, a black Fly. Gen Swerte Bliegegenant horbedor / en Schallebpter. hic usualis.  
Pilularius, Rosskäfer / Elscabot, fouille Merde, Black Flyer, called Beetle, Wierh, The Slimy Beetle, breeding, little Worms in bats of horse-dung. Pests-worm. etiam hic Medicinalis.  
Unctuosus, cantarellus, Radden / Schmätskäfer / Meppwurm / The Greasy, oyl Beetle, the Mayworm. Smerigee Bliege of Meppwurm. nec hic idoneus.  
major, Mährenkäfer / Crauskäfer. The greater Redworming Beetle. Den grooter roppynnde Schallebpter.  
minor Brachkäferlein / The less red Spring Beetle. De Klepner roo of goude Schallebpter.  
Bofonius viridis Krettenkäfer. The Green Toad-Beetle. Het Groen Padde Schallebpter. hic venenatus.  
Pistinnarius, Meelkäfer. A Meal Beetle. En Meel Horbedor.  
Cadaverum, Aaskäferlein. A Beetle bred of dead carcasses. Schallebpters uut doot; verrotte Lichamen.  
Scarabæus

Kard-poc, Cautcharus.

Rutilus.

Scarabæus

Scarabæus cornutus, (bicornis. Lucanus, cervus, cervus volans, Scarabelaphus Cardan. Græc. Κάραβος.) Gignitur partim ex lignis aridis, maxime quercus aut roboris, partim ex coitu. Repertitur Majo & Æstate in sylvis.

Dosis Drach. j. Matthiolus commendat Rosærum & pedes, eosque cum vino propinat, hinc & carnes laterum commendat.

OFFICIN. NAT.

Ipsi Scarabæi, & cornua.

Vires. Scarabæi commendantur ad dolores & contracturas nervorum (ex signatura, qua tacti immobiles & contracti redduntur) ad febrem quartanam (amulci loco imposti.)

Cornua suspensa de collo infantum urinam cobibere dicuntur.

PRÆPAR.

Ol. Ex infusione Scarabæi.

Vires. Dolorem aurium discutit, (insillatum.)

Scarabæus pilularius, (pilularis, Solaris, stercorum, Κοσκώβη, Hipp. Uferd-Käfer / Mistkäfer. Horse-Beetle, Dung-Beetle. Verde-Worm / of Blige / Mesehorbedor.) nomen id habet, quod fimo (maxime equino) ingentes pilas pedibus volute, in quibus parvos vermiculos fæturæ femina recondere dicitur.

Vires. Commendatur maximè per in prociencia oculi & ani, (pulvis aspersus, in hemorrhoidibus cæcis dolorificis leniendis,) decoctus scilicet in oleo lini ad consumptionem animalculi, & calidè positus cum bombee.

N. Pulveris: conficiendi modus optimus est.

Mortificati in vitro clauso ad Solem bene exiccantur, & F. Pulvis. Harum. in Pract.

Scarabæus unctuosus (quod manibus impositus pingui subflavoque liquore inficiat.) Majo & Junio juxta vias & passim in sylvis obrept.

Vires. Cantharidum naturam imitatur, urinam pellit & sanguinem, canis rabidi morsum egregiè expugnat, varos dictos, id est, Arthritisdem vagam, Aurore Wiero, curat, (exhibitus pulvis vel conditura.)

Extrinsicus expetitur à quibusdam ejus liquor ad vulnera. Additur & Emplastris in bubone & carbunculo pestilentiali, (ex signatura desumpto indicio) permisceatur & antidotis, sitque inde Oleum ex infus. anim. vivorum in Ol. comm. quod loco olei scorpionum nonnulli adhibent,

HOFMAN. Scarabæus.) Unctuosus scilicet sive Cantarellus Wigwurm/ quia in Majo ac Junio in rure ad vias obrept.

N. scorpionum imitans naturam urinam pellit & calculum, canis rabidi morsum venenatum curat, ac præterea in arthritide vaga Scorbatica ejus pulvis exhibitus teste Wiero ac P. Borello c.4. obs. 73. singularis est energia. N. Hi in oleum immixti amygd. dulc. in omnibus illis affectibus efficacissimè usurpantur quibus aliis oleum Scorpionum convenire solet.

¶ CXIII. Scincus.

Σκίνκος, Scincus Marinus, Officinis.

Animal est aquaticum, squamis luteis vestitum, cæcis à capite ad caudam decurrente lineâ insignitum, herbis odoriferis victitans.

OFFICIN. NAT.

1. Integri exiccati. 2. (raro) pinguedo.

Vires. Alexipharmacus est Scincus, Venereque accendit.

Pinguedo similis virtute pollet.

PRÆPARATA.

Ingreditur antidota & præcipuè Theriacam Andri & Antidor. Matthioli.

¶ CXIV. Scorpio.

Σκorpionος, Scorpium, Scorpion. The Scorpion, a venomous Worm. Een Schorpioen.

Animal est formâ caneros æmulans, iis tamen minus.

Vires. Urinam cient, calculo renum aut vesicæ impediunt, (vivi incinerati & exhibitii.)

Uribus propriis subveniunt, (vivi & imposti.)

PRÆPARATA.

1. Oleum Scorpion. simplex infusione Scorpion, in Ol. Amygd. amar. vid. August.

N. Sunt qui propinant in colicis & calculosis doloribus.

2. Ol. Scorpion. compos. Mes. quod recipit insuper Aristoloch. Gentian. Cypet. & ran. capp. vid. August.

Vires. Ustratissimus est in Renum doloribus, urinæque obstructa (illinitur dorso vel pubi) medetur ictibus venenatorum animalium, febrium paroxysmos arcer, (pulsibus vel dorso inunctum) aurium dolores mulcet.

3. Ol. Scorpionum magnum, Math. vid. August.

Vires. Majorum est virum quam præcedentia. Ustrisque eximit in morbis contagiosis præservandis & curandis, in venenatis morsibus & simil. (inunctum cordi, arteriisque temporum, manuum, pedum, dolores dec. mulcet colicos & uteri, &c.)

4. Ol. Scorpionum sanguineum.

℞. Sem. hyperic. Unc. vi. infunde in vino malva. per ̄ ̄ [3.] tum adde Terebinth. venet. Unc. iij. Ol. centum annor. [id est, vetustiss.] Unc. vi. Croci opt. Drach. j. Flor. hyperic. M. tv.

Omnia tumulentur in arena in boccia bene clausa per triduum: deinde liquor in aliam bocciam fortiter exprimatur, liquor per inclinationem decantetur, usque ad apparitionem olei. Oleo apparente vas elevabis, in eo videbis ol. rubrum sanguinis instar. In hoc oleo reponantur pro unaquaque libra scorpiones N. L. in MB. consque relinquantur, donec fiat perfecta fermentatio. Hinc per pannum exprimantur omnia, oleumque reservandum.

Vires. Summè nephriticos dolores lenis, extrinsicus applicatum.

N. Hoc est illud oleum nephrit. sanguineum magnè Ducis, quod Pona describit, sed dosim non addit.

Ex communic. Dn. D. Joh. Kieseri.

HOFMAN. Scorpio.) Est animal forma caneros æmulans. N. Hic quaeritur utrum possibilibis sit scorpionum ex Cancris generatio, & an ex ocymo generari ac produci possint vid. supra Libr. 4. de Ocymo & Sarpinus laudantur D. Sachsin & Levenheim in sua Gemmarolog. p. 183.

Vires.) Hi etiam per se pulverisati & adhibiti urinam & calculum pellunt. vid. Cistam. Medicam. p. 57.

Præparata. Oleum Scorpionum (.) Hoc tam interdò propinat, quam externè dorso ac pubi inunctum mira præstat in calculo, colica &c. teste experientia.

2. Oleum

*1. Oleum Scorpionum compositum Med.*) Eius usus sæpe noxius est, dum poris cutis ita invicatis insensibilis impeditur transpiratio, & veneni exitu intercluso plus aëris, quam commodi febricitanti inferatur.

Artificialem Scorpionum productionem sic describit  
R. P. Athan. Kircherus Mund. Subterr.  
Vol. II. p. 387.

Scorpionum corpora contrita intra vitrum conde, quibus si aquam Ocymo maceratam superaffuderis, & soli æstivo per diem exposueris, quod si sagaci, & armato oculo inspexeris, totum hoc mixtum in innumerabilem Scorpionum fortitiam degenerasse reperies, quod idem tam in vivo, quam mortuo non contritio evenire reperies, si quidem à corpore excrementum quoddam rejicitur, quod totum in similes sibi Scorpiones convertitur, quod Lectorem experiri velim, veritatem enim reperiet.

Cur verò ex Ocymo potissimum Scorpium oriri dicatur, meritiò quispiam querere possit, cum is nescio, quam sympathiam cum Ocymo habere deprehendatur. Scorpionum in cerebro hominis Itali reperitum, & ex nimio Ocymi usu odoreque inibi natum Hollerius tradit, & Ambrosius Pareus eum exactè depinxit. Dicunt quoque, Ocymum contritum, & inter duos lateres positum, ubi 24. horarum spatio Soli fuerit expositum, Scorpiones generare, quod & Plinius verum esse testatur, ceriè vel ipse Aristoteles in mirabilium narrationum congerie Scorpiones è Silymbriis putrefactis enasci asserit: Est autem Silymbrium species quedam Ocymi. Iterum Plinius hujusmodi proponit experimentum; Si velis in unum locum convocare omnes alicubi latitantes Scorpiones, id perficies hoc modo: Manipulum Ocymi decem cancri surviratibus compactum, eo in loco repones, & habebis intentum. Scribit Avicenna, amicum se habuisse, qui cum vellet Scorpiones ex quibusdam putrefactis lignis (quod ego nil aliud quam putrefactos Ocymi caules fuisse existimo) produxisse; quin & Ocymum in pulverem redactum una cum Scorpionum cinere subactum percussis mederi tradidit; Quæ omnia

manifesta sunt mutua amicitia Ocymum inter & Scorpionem indicia. Quomodo verò ex Ocymo sine sensiva natura feminio generari istiusmodi animal possit, non video; unde cum sollicitus hanc rem apud Franciscum Corvium nobilem omnino Botanicum, & solertissimum rerum naturalium exploratorem inquirerem, respondit, id mirum non esse; habere enim radicem sibi familiarem vermem quemdam Scorpioni hand absimilem, quem Theophrastus Spadylum vocat, hic enim feminio suo plantam postquam infecerit, ex eo tandem Scorpiones nasci, partim ex se, & sua natura, partim arte ex applicatione altiorum cum passivis; atque hac est vera & genuina ratio genesis Scorpionum ex Ocymo. Quod verò subinde ex Cancris quoque fluviatilibus nascantur, ratio est similitudo cancri seu paguri cum Scorpione, quæ ille faciliè in hunc convertitur & transformatur: qua arte autem id institui debeat, Quidius sequentibus versibus docet.

Concava littoreo si demas brachia cancro  
Cætera suppones terræ, de parte sepulta  
Scorpium exibit, caudaque minabitur unca.

#### ¶ C X V. Terebo.

*Terebo, Holzwurm. The Wood-Worm, a little worm that breed in wood, especially ships, also a Moth that eateth garments. Een Houtworm / die in't hout is, ofte Een Motte die de Kleederen door eet.*

#### OFFICIN. NAT.

*Caries, seu farina Terebinnum.*

Vires. Exiccet, unde ulceribus humidis & sordidissimis feliciter insperguntur, & hoc eodem titulo mulierculis nostratibus admodum familiaris est in excoriationibus Infantum exiccandis.

*HORMAN. Terebo.*) pulvis seu farina Terebinthina exiccet, unde excoriationibus infantum in inguinibus & sub axillis malefiam etantibus admodum conducibilis est.

Et hæc sunt quæ de Animalibus Medicamentosis adducere compendii lex permisit, adeoque Pharmacopœiam nostram Medico-Chymicam divino auxilio ad finem perduximus:  
Huic sis Laus, Honor & Gloria, in sempiterna Sacula Seculorum, AMEN.

# APPENDIX

AD

## PHARMACOPOEAM SCHRÖDERIANAM

Illustratam & Auctam:

CONTINENS TRACTATVS DVOS;

*Scilicet*

### FREDERICI HOFFMANNI THESAURUM PHARMACEUTICUM

Medicorum Nostri Seculi Principum.

ET

### MARTINI BERNHARDI DE BERNITZ

*S. R. M. Polon. Personæ Medici & Secretarii*

### FASCICVLVM MEDICAMENTORVM SINGVLARIVM

*In VLADISLAVO IV. & IOHANNE CASIMIRO Polon. & Suecie*

*Regibus olim adhibitorum.*

Hoc est

*Clarissim. & Excellentissim. Dn. Doctor.*

### ANDRÆ CNÖFFELII

*Laudatissimarum Majestatum Archiatri Celeberrimi.*

*Ut &*

*Aliorum quorundam Clarissimorum Medicorum.*

ARCANA ET EXPERIMENTA SPECIFICA:



APPENDIX

PHARMACOPŒIA

AMERICAN

THE NATIONAL PHARMACEUTICAL ASSOCIATION

WASHINGTON, D. C.

THE NATIONAL PHARMACEUTICAL ASSOCIATION

THE NATIONAL PHARMACEUTICAL ASSOCIATION

AMERICAN PHARMACEUTICAL ASSOCIATION

AMERICAN PHARMACEUTICAL ASSOCIATION



# PRÆFATIO AD LECTOREM.

S. P.



VBlicæ jam luci vides expositum, LECTOR BENEVOLE, per diu à Te desideratum THESAURVM PHARMACEVTICVM MEDICORVM Nostri seculi PRINCIPVM, partim ex DOMINI DOCTORIS IOHANNIS MICHAELIS *ῥῶν ἐν ἀγίας*, partim ex Aliorum etiam vel prinæ Classis, vel cum aliis nostræ ætatis de principatu contententium Manuscriptis in ordinem congestum: neque id adeo præter solitum, cum & Aliis idem istud in eodem tractandi genere fuerit liberum, imò omnibus omni memoriâ Medicis Laudi potius, quàm vitio datum sit, si quæ in praxi felici, usu quotidiano, & labore indefesso probata, ac ægrotantibus salutaria, tuta ac jucunda inuenerint postmodum in publicum dederunt. Quâ in re & facem jamdudum Nobis prætulere W E C K E R V S, R E N O D Æ V S, Z V V E L F E R V S, H A D R I A N V S à M Y N S I C H T & alii, à quibus uti non talia equidem proponuntur, quæ nemo Medicorum tentârît hæctenus, sed quæ ad nostra non solum loca, & tempora, verùm etiam hominum temperamenta & studiosorum Medicinæ manu ductionem accommodata, non rebus quidem & materiis ipsis, at rerum præparatione, usu & applicatiõne nova sint, quæ Morborum novitas etiam hâc Mundi senectâ pullulantium flagitare videtur, ita & ad horum exemplum præsentem adaptavimus THESAURVM; eo quæ vel maximè, ut MEDICINA authentica & positiva indies magis magisque incrementa capesseret, quæ hæctenus satis vili incessit habitu; Nonnulli enim Medicorum moderni temporis quamvis universalem quandam curandi Methodum probè sæpè teneant, specifica tamen Medicamenta tam simplicia, quàm composita, quæ singulorum Morborum medelam specificâ quâdam ac singulari potestate respiciunt, aut præfractè ignorant, aut temerè negligunt. Traditionum enim & experientiæ probatæ fructus præconceptis suis opinionibus & universali-bus Magistralitatibus destruunt, addendo, auferendo, & circâ medicamina mutando, prout iis libitum fuerit, ita superbè imperantes Medicinæ, ut Medicina non amplius imperet Morbo. In Purgantium & laxativorum numero ablati pulvere diagyridii, gyalappæ, cremore Tartari, Tartaro vitriolato, &c. In Sudoriferis dempto cornu cervi vaporato, antimo-



# THE SAURUS PHARMACEUTICUS MEDICORUM NOSTRI SEculi PRINCIPVM.

## SECTIO PRIMA.

### DE AQVIS DESTILLATIS COMPOSITIS:

#### I. Aqua Apoplectica D. H.



Ec. fl. primul. veris. lb j.  
Lavendul.  
Stœchad. A. ana ʒj.  
tiliæ  
bugloss. ana ʒj ʒ.  
anthos.  
Nenuphar. ana ʒ ʒ.

Radic. pœon. recent.  
caryophyllar.  
irid. Fl. ana ʒj.

Galang.  
caryophyll. ana ʒ ij.  
Croc. Or. ʒ j.

Pom. Citri rec. num. ij.  
rasur. ligni Sassafras ʒ j ʒ.

Herb. majoran.  
rorismarin. ana M. ij.

Semin. fœnicul.  
basilic.  
Coriandr.  
Cardamom. ana ʒ iij.

Incis. & contus. grosslo modo affunde.  
Aq. rorismarin.

Vini generosi ana lb v.

Vase clauso digerantur per ʒ ʒ Postmodum adde  
succu recenter expressi ex fol. Salviæ.

Melissæ ana ʒ vj.

Spir. Vini lb ij.

Denuo per 2. ʒ ʒ digerantur & destill. in MB ad  
siccatem, fiat semel cohobatio, hinc per se in B. A-  
qua destilletur, seu rectificetur destillando ad tres  
partes & inferendo rostro alembici Moschi. cl.

ambrae gyl. ana gr. v.

quartâ parte relicta. Tandem omnia in vitro optimè  
clauso ad usum reserventur.

*Vires, Usus, Dosis.*

[Hæc Aqua Apoplectica admirandæ est virtu-  
tis ad cerebrum & nervosum genus confortan-  
dum. Ab apoplexiâ & paralyâ præservat, & ab aliis  
capitis affectibus à dyscrasiâ frigidâ ortis, sive internè  
sumatur, sive extrâ applicetur. Dos. coch. j. ad ij.  
vel iij.

#### II. Aqua Apoplectica P. H. D.

Rec. fl. Lil. convall. lb vj.

Vini generos. mensur. v.

destilla in B. Aquam destillatam infunde super  
fl. Lavendul. Majoran.

anthos. basilic. ana M. iv.

stœchad. Arabic. Sem. erucæ. ʒ iij.

Salviæ Nigell.

tiliæ cubeb. ana ʒ j ʒ.

primul. veris. Macis.

betonic. ana M. iij. Nuc. Moschar.

radic. pœon. rec. caryophyll. ana ʒ j.

caryophyllar. rec. ana baccar. lauri. ʒ ʒ.

ʒ iij. Vini generos. Mensuræ

herb. rutæ. M. j. iij.

Stent in digestionem per 8 ʒ ʒ, postmodum adde Aq.  
Lil. convall. suprâ nominatam, destilla per XX. Aquam  
divide in duas p. æq.

Unam reservâ pro usu & S. Aqua Apoplectica f.  
Castoreo. Alteram rectifica super castorei ʒj. in B. &  
S. Aqua Apoplectica c. castoreo.

#### III. Alia Anti-Apoplectica. H.

Rec. fl. Lavendul.

anthos.

pœoniæ ana M. iij.

Lil. convall. M. iv.

primul. veris.

cheiri. ana M. ij.

Cinamom. cl.

caryophyll. ana ʒ ij.

Nuc. Moschar. ʒj.

Macis.

galang.

Lign. aloës

Cubeb.

Cardamom. ana ʒ ʒ.

Cortic. Citri.

aurantior.

Scyllæ ana ʒ ij.

Aq. Ceras. nigr.

Sonchiana lb ij.

Vini Rhen. lb vj.

Spir. Vini Rhenan. lb ij.

destill. in MB.

#### IV. Aqua Anti-Epileptica. D. R.

Rec. fl. Lil. convall. ʒ viij.

paralyf. ʒ iij.

infunde in Vini Rhenan. f. q.

Stent infusa per integram septimanam in vase stric-  
tificam loco calido, deindè lento igne destilla per ve-

Rec. hujus destillat. l. q.  
adde Aq. rosar. ff.  
ceras. n.  
fragor.  
Meliss. cum vino destillat. ana ff. j.

Vini Maluatic.  
Spir. Vini ana ff. j. ff.  
Misce, infunde & l. a. destilla, huic destillato adde

Cinamom. cl.  
Nuc. Moschat. ana ff. j.  
Piper. long.  
Cardamom.  
Cubebar.  
caryophyll. ana ff. vj.  
Sem. fennicul. ff. i ff.  
radic. pezon. recent. ff. j.  
ff. Lavendul.  
rorismarin.  
pezon.  
Storchad. Arab. ana ff. j.  
h. paralyt. ff. ij. ff. ij.  
Scent in infusione per  $\sigma$  p, postea destilla per ser-  
pentem, & pro usu reponet.

*Vires, Vfus, Dosis.*

Adhibetur contra Epilepsiam, vertiginem, le-  
thargum, spasnum &c. tam in ipso, quam extra pa-  
roxysmum in omni humidâ & frigida aëris intempetie.  
Dosis est à cochl. j. ad ij.

*V. Aqua Arthritica D. C.*

Rec. Calam. aromatic.  
galang.  
cyper. rotund.  
costi aromatic.  
pyrethri ana ff. vj.  
zinziber. ff. ff.  
h. rorismarin. ff. j.  
salvia ff. vj.  
Majoran. ff. ff.  
ff. chamomill. R. ff. vj.  
Storchad. A.  
thymi ana ff. ff.  
Nuc. Moschat. ff. ff.  
Bacc. juniperi M. j.

grossulo modo contusis adde sp. vini Rhenan. ff. xv. mi-  
cerentur per  $\sigma$  p & destilla ex MB ad siccita-  
tem.

*Vires, Vfus & Dosis.*

Frigidis articulationum assecibus moderat, nervos ro-  
borat, crallos & viscidos humores masculoso generi  
& juncturis impuctos attenuat, dissolvit & resolvit.  
Ullis Ejus est tam interne quam externe in subititudo  
paralyti &c. Dosis coch. j. vel ij.

*VI. Aqua Arthritica alia P. H. D.*

Rec. utervi foenicarum nom. j. affunde vini opt.  
Mensur. xij. destilla l. a. Postea

Rec. Cimet. abietis. M. xv.  
gummul. venis. M. vj.  
bacc. juniperi ff. ff.  
ff. Calendul. M. vj.  
beronic.  
fusticac.

summit. arbor. vitæ.  
fol. Lauri.  
salvia.  
rorism.  
Ivæ arthritic. ana M. xv.  
Cubebar. ff. ij.

destilla iterum, postea infunde radic. pyrethri ff. ij.  
scent in digestionē & filtra.

*VII. Aqua Arthritica alia D. L. M.*

Rec. Thuris.	Sal. ammoniac. ana ff. j.
Mastic.	grati ff. ff.
Myrrh.	bacc. Lauri
Bellii.	juniperi ana ff. v.
ammoniac.	Col. Rom. ff. j. ff.
opopnat.	mellis ff. ij.
momix.	sp. vini ff. viij.
alumin.	juniperi ff. ij.

digere triduo & destilla per  $\sigma$ , cum duobus coho-  
bis: destillato adde  
Castorei ff. ff.  
Camphor. ff. v.  
Sp. Ollis ff. vj. M.

*Vires & Vfus.*

Dolorem arthriticum compefcit cum petuis em-  
nē applicata.

*VIII. Aqua ad Arthritum.*

Rec. Semin. Urtic. minor. ff. ff.  
Raphan. sylv. in talcol. scot. ff. j.  
radic. ani  
piper. long. ana ff. ij.  
affunde vini Maluatici vel Rhenan. opt. q. si digere  
per  $\sigma$  p, quotidiè bis & ter agitando, destilla  
per Alembicum & serua.

*Vires & Vfus.*

Intero in hâc aq. madefacto mîda membra adde  
lorem bis vel ter in die facinet siccâ.

*IX. Aqua Asthmatica D. P.*

Rec. Radic. Emul.	rad. irid. fl.
Tussilagin. ana ff. ff.	liquida.
gentian. ff. ff.	arar. pass.
caryophyll.	cum ductyl.
zinziber. ana ff. j.	amygd. dulc.
bacc. Lauri excoctat.	puncat. ana ff. ff.
gran. juniperi an. ff. ff.	Scyllit. ff. ff.
Cinamom. cl.	Pullmon. vulp. ff. ff.
Cinamom. ana ff. ff.	Sem. fennicul. ff. ff.
h. Salv.	Canicor. n. re.
majoran.	Mell. opt. ff. j.
hyssop.	Suachur. ff. viij.
mutuab.	

Constunde omnia & infunde in Vini Maluatic.  
ff. ij. Aq. Vin. opt. ff. iv. Scent in infusione per aliquat  
 $\sigma$  p in loco tepido vîno bene clauso, postmodum  
destilla l. a.

*X. Aqua Asthmatica alia D. R.*

Rec. radic. emul.	Scyllit. ana ff. ff.
Tussilagin.	radic. arcor.

liquida.

liquirit.  
gentian.  
Cinamom.  
Cardamom. an. ʒ j.  
fol. Salviae.  
Majoran.  
hyſſop.  
Marrub. ana M. ij.  
dactylor.  
jujub.  
Sebeſten.  
amygdal. dulc. excortic.  
ana ʒ iij.  
Pulmon. Vulpis n. ij.  
Semin. fœnicul. ʒ ij.  
Urtic. ʒ iij.  
Caricar. nu. xiv.  
Mellis ʒ j.  
Sacchari ʒ ʒ β.  
Vini Malvatic. ʒ v.  
Sp. Vini ʒ β.  
deſtilla f. a.

Vires, Uſus, Doſis.

Valer in quovis catarrho, præſervat ab apoplexiâ, epileſiâ, paralyſi &c. Doſis cochl. j. veſperi, quando catarrhi moventur.

XIII. Aqua Cephalica internâ D. P. H.

Rec. fl. lil. convall. M. viij.  
affunde Vini Rhen. ʒ β. ſtent per 12 ʒ ∞, poſtea adde fl. pœon. M. iij. iterum ſtent per 3 ʒ ∞, poſtea in MB. deſtilla in deſtillato infunde fl. lavendul.  
anthos.  
ſtœchad. Arabic. ana Mj.

caryophyll. ʒ ij.  
Nuc. Moſchat. ʒ β.  
Cubebar. ʒ j.  
radic. pœon. rec. ʒ j.  
ſtent in infuſione, poſtea deſtilla, & deſtillato adde Ceraſ. n. ſylveſtr. enucleator. contuſ. M. j.

Vires, Uſus, Doſis.

In Hemicraniâ, cephalalgîâ, deſfluxionibus ex frigida cauſâ ortis conducit, Doſ. cochl. j. vel ij. veſpertino tempore.

XIV. Aqua Cephalica Externa P. H. D.

Rec. fl. lil. convall.  
Sambuc.  
roſ. alb. an. M. vj.  
lavendul. M. ij.  
fol. Solani M j β.  
Salicis. M. iv.  
hyoſcyam. M. ij.  
capit. papav. n. xx.  
camphor. ʒ j.  
cum aq. f. deſtilla, & reſerva Uſui.

XV. Aqua Ocularis D. V. S.

Rec. radic. ir. Fl.	Sem. Siler. montan.
caryophyllat. ana ʒ j.	paſtinac. ſylv. ana ʒ j.
valerian. min. ʒ β.	ocymî ʒ ij.
pœon. rec. ʒ iij.	fœnicul. ʒ j.
fol. thymi	Nuc. Moſchat. ʒ ʒ β.
ſerpilli	Macis ʒ j.
citri ana M. iij.	cubebar. ʒ β.
Pulegii M. j β.	cardamom. ʒ i β.
fl. roſ. r. M. ij.	cinamom. ʒ vj.
borrag.	Aq. Vitæ ʒ v.
bugloſil.	Nuc. Moſchat.
roriſm.	lavendul. f. v. an. ʒ iv.
lil. convall. ana M. j β.	Vini Malvatici ʒ j.

Deſtilla in MB. adde Moſchi el.  
ambrae gryf. ana gr. iij.  
julep. roſar. ʒ iv.  
ſtent per 8 ʒ ∞. deinde ſepara.

XIV. Alia Aqua Ocularis Ejusdem

Rec. radic. ir. Fl.  
pœon. rec.  
Calam. arom. ana ʒ ij.  
h. Beticæ,  
euphraſ.  
Verben.

XI. Alia pro D. S. B.

Rec. radic. Enulae	ſebeſten.
Tuffilagin. ana ʒ β.	prunor. dulc.
ireos Fl.	Pulmon. vulp. ana ʒ iij.
glycyrrhiz. ana ʒ iij.	h. Salviae.
Scyllæ ʒ β.	hyſſop. ana M j β.
ficuum ʒ j.	zinziber. alb.
bacc. Lauri	caryophyll.
juniperi	cinamom.
alkekeng.	cardamom. ana ʒ ij.
dactyl.	Mellis deſpumat. ʒ ij.
Pinear.	Sp. Vini anifat. ʒ iv.
amygdal. dulc.	Vini Malvatic. vel Hiſ-
jujub.	pan. ʒ v.

ſtent in infuſe per diem, deinde deſtilla in MB. f. A-  
qua, cui adde Moſchi in ſyndon. ligati ʒ β. Julepi ro-  
ſarum vel Violarum ʒ ix.

N. Non aded accurata eſt præcedentium trium  
Aquatum Aſthmaticatum compoſitio, Medicorum  
quorundam Noſtri ſeculi ob variorum ingredien-  
tium; utpote radic. tuffilagin. liquirit. uvar. paſſar.  
dactyl. amygd. dulc. pinear. Pulm. vulp. caricar.  
Mell. Sacchar. jujub. ſebeſten. prunor. &c. deſtilla-  
tioni ineptorum admixtionem; ideoque; urhartum  
elaboratio fiat concinnior & elegantior, ſolum ex  
balaſamicis nec non ſpirituofis volatilibus; omiſſis  
jam adductis, additio ſpiritu vini Aqua ſpirituofa eli-  
cienda eſt; cui poſtea Saccharum, Mel, Syrup. de ju-  
jub. Sebeſt. Lohoch de paſſul. dactyl. item emul-  
ſiones amygdal. d. vel pinear. &c. addi poſſunt.

Vires, Uſus & Doſis

Aſthma ex craſſis & viſcidis humoribus bronchias  
pulmonum obſidentibus ortum tollunt, & pulmo-  
nibus liberiorem reſpirationem conciliant. Unde  
anhelofi, ſive aſthmatici ſenes ſibi habeant recom-  
mendatos; Doſis cochl. j. vel ij. tam in paroxyſmo,  
quàm extrâ paroxyſmum.

XII. Aqua contra Catarrhos.

Rec. Summit. Serpilli campeſtr. recent. ſtatim  
in primo ejus flore q. v. affunde Vini Malvatici q. f.  
ut tres emineat digitos, inſolentur in cucurbitâ ca-  
paci ſtrictè clauſâ per 14 dies aut circiter, tunc de-  
ſtilla, deſtillatum affundatur recentibus ſummitati-  
bus, iterumque ut antea ad Solem digerantur, aut  
deſtillentur, tandem in quamlibet librâ aquæ hujus  
infunde raſor. ligni Saſſafras ʒ β. tempore uſus per in-  
clinationem ſepara q. f.

chelon.  
 silvia.  
 R. rotilin.  
 cyani  
 lil. corvall.  
 cilin.  
 pinal. veris.  
 l'endal. an. M. j.  
 spic. indic. ʒij.  
 Sem. femical.  
 moli  
 curia.  
 Item in vtro bene clauso per ʒ. ʒ loco calido,  
 addc.

Ag. euphrag.  
 benonic.  
 silvia.  
 melill. an. ʒij.  
 cilie  
 lil. corvall.  
 pizon.  
 coral. n. an. ʒij.  
 M. & destilla in MB.

Vires, Ufus, Dosis.

In omnibus oculorum affeccionibus à quacunque cau-  
 sa ortis ob vim specificam ophthalmicam huc aqua  
 commendatur. Dof. cochil. ʒ. vel ij mane & vesperu.

XVII. Aqua Hygmica Enysiam.

Rec. radie. cichor. M. j.  
 caryophyllat. ʒij.  
 sel. benonic. M. ij.  
 R. col. r.  
 violat. an. M. ij.  
 bouagin.  
 Nymph. an. M. j.  
 Semin. cucumer.  
 cucurbit. an. ʒj.  
 Peccolat.  
 lactuc. an. ʒij.  
 Papav. alb. ʒij.  
 nigri ʒij.

Ag. fontan. libere. infunde per hor. ʒ. destilla per MB.

XVIII. Aqua Hygmica Alba Alton-  
 hyganisium.

Rec. Sem. papav. alb. & nigri. an. ʒij.  
 Lactuc. ʒij.  
 Peccolat. ʒij.  
 quatuor singid. major. an. ʒij.  
 cortic. mandragor. ʒij.  
 macis  
 nicotia an. ʒij.  
 croci Or. ʒij.  
 R. Nymph.  
 violin.  
 papav. rh. an. M. j.  
 Opū p'p'uric. ʒij.  
 Capis. papav. n. xxx.  
 infunde biduo in aqu. lactuc. ʒij.  
 Nymph.  
 violin. an. ʒij.  
 papav. cur. ʒij. & destilla.

N. Cum nec huius Aquarum compositio Medi-  
 corum quorundam nostri seculi concinnata sit, cum

filea. montan.  
 pizon.  
 Coriandr. an. ʒij.  
 macis  
 caryophyll.  
 cortic. citri an. ʒij.  
 Bistrōi  
 castorei an. ʒij.  
 Sp. vini ʒij.  
 vini malvatic. vel Hil-  
 panic. ʒij.

quodam ingrediendum, ut radie. cichor. &c. destilla-  
 noni inopet, quodam ut semin. cucumer. cucurbit.  
 portulac. &c. virtutem hanc MB. distillationem ob-  
 curandam non committant, nisi aliā viū ac modis  
 procedamus, commodior erit, si sequenti modo sit  
 preparatio.

Rec. Ag. Lactuc. fl. Nymph. alb. papav. cur. an. ʒij.

Vini Malvatic ʒij.

His minutis immerge Sem. papav. alb. & nigri.  
 an. ʒij.

Lactuc. ʒij.

Peccolat. ʒij.

4. singid. major. an. ʒij.

prim in maceratio potest & immixtionē contrahit, ad-  
 ditā fl. q. aquarum portulacum & Vini Malvatic, per  
 se addc.

Potestati Mandragoræ ut. n. r.

Opū Thieb. ʒij.

factū semper immixtio per ʒ. ʒ. addc tandem

Macis

Nicotia an. ʒij.

croci Or. ʒij.

destilla ex MB. huius virtutibus corroboranda. Aqua per  
 usū servetur.

Vires, Ufus, Dosis.

In omnibus diuturnis vitiis ac quibusvis debili-  
 bus & morbis calidis auxiliatur. Refragatur, conces-  
 sit & humectat. Dosis cochil. ʒ. vel ij, aut per re-  
 p'vino.

XIX. Aqua Anisethisica D. D. W.

Rec. Cap. deplumæ & exlicera n. j.  
 Pulm. hep. & cor. vituli an. n. j.  
 Spec. decoct. fl. & succi ʒij.

radie. Cichor.

Tartac.

femical.

Pemolilin.

aspang.

chine

Lign. Sulfuris

Smal. cinin. an. ʒij.

h. apatic. melil.

pulmon.

scopolend.

cichor.

endiv.

Veronic.

scabiol. an. M. j.

fl. bouagin.

bugloss.

col. r.

lil. corvall.

anil. & croci. infunde in Vini ʒij. an. ʒij.

Ag. Veronic.

endiv.

cichor.

Scopolend.

violat. an. ʒij.

Semper ʒ. ʒ. postea ʒij.  
 Non. Capis & Pulm. vituli cor. in lacte capris vel  
 humano & cum speciebus, pedicatum ʒij.

*X X. Aqua Antiphthifica Alia T. M.*

Rec. carnis porcin. lbvj.  
Aq. fontan. lbxij.  
bulliant ad tertias, adde in fine  
Farfar.  
pulmonat.  
betonic. M. β.  
rad. liquirit. raf. ℥ij.  
Pinear. ℥iib.

Factâ leni ebullitione destilla in MB vase vitreo, & seruetur pro vsu.

*X X I. Alia D. S. B.*

Rec. radic. enulæ.	ficum ping. ℥iij.
tussilag. an. ℥j.	Pulmon. vulp. ℥vj.
ireos Fl.	h. Saly.
glycyrrhiz. an. ℥vj.	marrub.
scyllæ ℥j.	majoran.
bacc. Lauri	rosifmarin.
juniperi	hyssop. an. M. ij.
alkckeng. an. ℥vj.	zinziber. alb.
fruct. dactyl.	caryophyll.
Pinear.	cinamom.
amygd. dulc.	cardamom. an. ℥β.
jujubar.	Mell. despumat. ℥vj.
sebesten.	Sp. vini opt. lb viij.
prunor. dulc. an. ℥vj.	Vini Malvatic. lb x.

Stent in infus. per 24. hor. Postea destilla in MB.  
adde julep. rosar. ℥xviij.  
Moschi opt. in pct. ligat. ℥j. reserua in vitro optimè clauso.

*X X II. Alia F. S. S. D. M. A.*

Rec. Aq. violar. lb ij.  
ex fl. & fol. Salviæ.  
Seri lactis caprin. depurati  
pet succ. lim. an. lbβ.  
Pulmon. vitul. n. iv.  
Hepat. eorund. n. ij.  
Carnis capon. junior. cum off. contus.  
n. ij.  
Hepat. gallinar. n. xij.  
Pulmon. vulp. rec. n. ij.

Incide omnia minutim & destilla aquam f. a. in MB.  
Huic Aquæ adde sanguinis porcelli anni dimidii lbβ  
Lactis asini.  
caprilli an. lb ij.  
succu depurati pulmonar. primæ  
Mathiol.  
auricul. muris.  
botrysos. an. M. iv.  
Caudar. cancr. fluviat. n. xxx.  
Limacum è suis testis extr. n. xx.  
fl. ros. rubr.  
Hordei cum cortic. an. p. vj.  
fl. viol.  
borragin. an. p. iv.  
Pomor. dulc. App. n. xii.  
citrî  
aurant. an. nu. j.  
radic. consolid. maj.  
alth. an. lbj.  
chinæ elect. minutim incis.  
liquirit. an. ℥iv.

sanral. rubr. ℥iij.  
Micæ panis albis. lbβ.  
pinear. mund. rec.  
pistac. an. ℥v.  
Medull. Nuc. indic. ℥iv.  
spec. diamargarit. fr.

calid. an. ℥β.  
Crocî Or. ℥ij.

Infunde omnia in suprâ dictâ Aquâ Magistrali & Q. la  
f. a. Dosis est ℥ij. ad iv. cum julep. violar. ℥β. gutt. ij.  
sp.  $\Delta$ ris.

N. Quatuor istæ aquæ jam allatæ antiphthificæ, quorundam Medicorum nostri seculi principum etiam effatæ & nomine sanè indignæ sunt, tum ob nimiam diversorum ingredientium sarraginem, conglomerationem & inconvenientem dosin, tum quorundam ad destillationem ineptorum admixtionem, ut & in præfentiarum virgulam censoriam non subterfugere queant. Quid à capon. deplumat. & eviscerat. carnis, pulmonum, hepatis, & cordis vitulini, pulmon. vulpis, hepatis: Lupi, carnis porcine, hepat. gallin. Sanguinis porcelli, lactis asini, caprilli, limacum &c. destillationibus præter nudam clementarem humiditatem sive gas aquæ est expectandum? quid suppeditant radic. cichor. tussilag. taraxac. alparag. chinæ liquirit. consolid. maj. alth. Sem. portulac. melon. cucumer. papav. alb. Cichor. pinear. amygd. destillata, nisi aquam effatam? quem in finem spec. diamb. diarrhod. Abbar. diaxyloal. diamosch. dulc. Croc. &c. adduntur, nisi ut divitum crumenas evacuent? Eadem absurditate scitent admixti fructus dactyl. jujub. sebesten. ficus, prun. dulc. cum Melle & Saccharo, quæ ne ullam quidem perceptibilem qualitatem aquis destillatis impertiuntur. Quapropter satius est ex omnibus hisce ad destillationem ineptis decocta infusa emulsiones, conservas &c. conficere, sapore & odore jucunda, atque ita potestates medicamentorum quæ clamant ad cælum, quasi frustra venissent, ita deperdere & frivole vulcani inclementiæ exponere.

*X X III. Aqua Cordialis Frigida D. V. S.*

Rec. Semin. Citri. ℥j.  
acetos. ℥iij.  
fl. violar. M. iv.  
borragin.  
bugloss. an. M. iij.  
rosar. M. ij.  
Incis. & contus. infunde in f. q. aq.  
rosar. Opt. lbiv.  
borrag. lbij.  
bugloss.  
Nymph. an. lbβ.

Stent in infus. in loco calido per 4. 8 deinde adde  
succu mali citri depurat. ℥viij.  
granator. dulc. lbj.  
pomor. dulc. acid. an. lbβ.  
Limon.  
cydon. a. ℥iv.  
crocî Or. ℥β.

Destilla  $\Delta$  lentissimo, adde in fine aq. Cinamom. borraginat. pone ad conservandum pro usu.

N. Nec dicta Aqua suis caret scrupulis: Nam ex semin. Citri acetos. nihil scopo tuo satisfaciens per stillationem elicies; quid virium præstabit semisecpulus Croci? succorum nonnullorum acidorum aciditas pariter non elevatur, sed in residuo manet, quæ tamen



tamen in hac aqua maxime desideratur. Ideoque sequens Aqua cordialis frigida rationi magis conformis erit:

Rec. Aq. fl. violarum Martial. lbj.  
borragin.  
bugloss. an. lbj.  
rosar. fr. lbiv.  
Nymph. lbis.

His aquis immerge  
cortic. tener. citri ꝑiv.  
cinamom. el. ꝑiij.  
croci opt. Or. ꝑiij.

facta brevi macerazione destilla per B. vaporosum ad siccitatem. In hujus aquae usu tunc addi potest succus citri rec. express. vel granator. vel lim. &c. q. f.

*X XIV. Aqua Cordialis ex Corde Cervi.*

Rec. Cor. cervi recens, scindatur in partes minores, lavetur ex vino optimo & purgetur bene à sanguine concreto, huic adde rasur. ligni sassafras ꝑj.

caryophyll. ros. r.  
Nuc. Moschat. an. ꝑiij. viol. Martial. an. M. s.  
gran. paradyl. ꝑij. borrag. p. iij.  
Cardamom. summit. Meliss. M. iij.  
galang. Semin. Citri.  
calam. arom. an. ꝑiij. Sinapi alb. an. ꝑj.

fl. anthos. Spec. el. de gemm. fr. Div.  
Misce omnia ac indantur vasi vitreo, affunde vini malvatici canthar. vj. Destilla lento Δne ex organis vitreis.

*X XV. Aqua Cordialis Alia ex corde Cervi. D. G.*

Rec. Cordis Cervi n. j. scinde in partes abjecta pinguedine & infunde in vini malvatici lbj.

Aq. ros. Cass. liga. an. ꝑis.  
borrag. macis.  
bugloss. galang.  
Nymph. an. ꝑviiij. sem. citri an. ꝑj.  
Succi Citri fantal. citrin. ꝑj.  
aurant. spec. lætific. Rhas.  
pomor. acid. Diamargar. fr.  
dulg. an. lbis. de gemm. fr. an. ꝑij.  
cydon. ꝑviiij. fl. rosilin.  
Ligni sassafr. ꝑvj. rosar. r.  
Cinamom. ꝑis. violar.  
caryophyll. borragin. an. M. s.  
Nucist. an. ꝑij. syrup. caryophyll.  
Cardamom. rub. id. an. ꝑiij.  
Cubeb.

Stent in infus. per ꝑ. & ꝑ. postea fiat destillatio.

N. Nec dictæ Aquæ virgulam censoriam defugiunt: Notum enim est prius ex partibus animalium ita simpliciter destillatis nudam aquam elementarem, nisi spiritus suo vivifico adhuc turgeant, destillari; deinde quem in sinem prius ex vino laventur in partes minores conscissæ & à cruore purgentur ante destillationem. Tertio addito specierum el. de gemm. frigid. lætificat. Rhas. diamargar. fr. &c. ita conglomeratarum inutilis & supervacanea est. Quarto succorum virtus super alembicum non elevatur, sed in residuo manet. Quinto inepta etiam & absurda syruporum admixtio. Ideoque sequens descriptio Aquæ cordis cervi præstantior videtur.

Rec. Cordium Cervinorum adhuc calidorum prout ex occisis jam cervis sunt desumpta cum sanguine q. v.

Immergantur Balneo vaporoso & protinus aptato capitulo seu alembico destillantur in receptaculum capitulo arctissime unitum ad omnimodam siccitatem, Aquæ destillatæ adde pro quavis ejus librâ salis præari ꝑij. atque in vitro optimè munito serva. Postea accipe corda à destillatione relicta, ac retortæ immitte, destilla igne aperto per gradus & tandem igne violentissimo in vas vitreum recipiens usque ad cordium totale combustionem, & humiditatis radicalis expulsionem. Hoc labore peracto, oleum sætidum à liquore egresso & sale volatili libera, & rectificata seorsim per phiolam oblongam suo capitulo munitam. Huic liquoris rectificato adde Spiritus vini malvatici s. q. Aquæ Cinamom. Caryophyll. Sassafras. Nucistæ ana q. f.

fl. rosmarin.  
Summit. Meliss.  
ros. r. an. M. ij.  
Cardamom.  
cubeb.  
Cass. lign. an. ꝑis.  
galang.  
Calam. arom. an. ꝑiij.

per alembicum vitreum destilla ex MB. ad siccitatem additarum specierum & quidem in præmissam antè à cordibus destillatam & sale præari imprægnatam Aquam.

*X XVI. Aqua Cordialis Confortans P. H. D.*

Rec. rasur. Ligni Rhod.  
cinamom. acut.  
sassafras an. ꝑiij.  
Cortic. Citri rec.  
aurantior. rec. an. ꝑj.  
Macis.  
caryophyll. an. ꝑij.

fol. Citri.  
Meliss. an. M. vj.  
fl. ros. r.  
lil. convall.  
tunic.  
lavendul.  
borragin.  
bugloss.

Violar. Martial. an. M. v.  
Succi pomor. Borsdorff. lbiv.  
Vini generos. opt. q. f.

Stent vale optimè clauso in digestionem per 14. & ꝑ. Postmodum destilla lento B. calore, Rosstro capicelli impone.

Croci Or. ꝑij.  
ambræ gryl.  
Moschi an. gr. iij.  
Zibeth. gr. iv. omnibus in petia ligatis

*X XVII. Aqua Damascena  
Hamburgensium.*

Rec. Aq. rosar. fr. lbii. Cortic. Citr. rec. ꝑis.  
Cordial. Norimb. lbj. Ligni Rhod. ꝑvj.  
spirit. rosar. ꝑiij. caryophyll.  
Essent. lavendul. ꝑis. Cinamom. an. ꝑiij.  
Vini Malvatic. Santal. Citrin. ꝑij.  
Aq. vit. opt. an. ꝑj. Benzoi ꝑiij.

Stent in digestionem vase clauso per octiduum, postea destilla, & rosstro impone Moschi in pet. ligat. ꝑj.

*Vires, Usus & Dosis.*

Hæc aqua in Virium diminutione, cordis debilitate, ubi spirituum vitalium refectio opus habemus, magnatum est virium. In Senibus internè dos. cochl. j. Externè etiam pulsibus cum linteis applicari potest.

*XXVIII. Aqua Mirabilis & diuina ferè virtutis, sensu confectos quasi rejuuenscere faciens, etiam vulnera & ulcera sanans, O. B.*

Rec. caryophyllor. zinziber. cortic. citri. thuris. Majorana. gentianæ rosar. r. chamædr. Sem. anethi gran. Piper. calamenth. galangæ. Origan. caryophyllat. f. cheiri stæchad. Arabic. radic. coltin. Nuc. Moschar. melissæ. cortic. aurant. baçcar. Lauri pulegii chamæpyth. Ligni paradys. Menthæ acut. cinamom. pulegii sylv. filipendul. bacc. juniperi. spicænard. maticar. zedoar.	Nuc Indic. mastich. aloës epatic. fl. anthos. salviæ ros. alb. acori veri angelic. anisi Piper. longi. Croc. Cubeb. Filicis ocymi. fl. sambuc. cardamom. Ladani Uvar. passar. ana ʒj. Ambræ Moschi an. gr. vj. pulp. dactyl. amygdal. dulc. ficuum gran. pæoniae an. ʒvij. Mellis puri ʒvj. sacchari ad pondus omnium. spiritus vini ex vino rubro opt. & rectific. Mens. XV. vel q. l.
--	--

*Modus præparandi.*

Contundantur omnia grosso modo & macerentur per 2. ʒ. tum destilla per alembicum primo lento Δne per diem, ∇am claram & pellucidam seorsim in receptaculo serua; postmodum adaptato alio recipiente destilla per 8 ʒ donec aqua quadantenus coloretur, hanc iterum in recipiente seorsim asserva. Tertium tandem receptaculum adde, destilla ultimò ∇am rubicundissimam.

*Usus.*

Primæ & Secundæ distillationis Aqua virtute ferè conueniunt, secunda tamen paulo effieacior est sequentem ad usum. Vulnera ac ulcera omnia, cancrum, fistulas breuè sanat, si quotidè ter primæ & secundæ aquæ humectentur aut lauentur. Contrà spasum & contracturas externè illita iuvat. Item à Calculo liberat, confortat memoriã, sistit dentium dolores, aurium dolorem & auditum deperditum restituit, in morbis colli ac faucium pro gargarismate usurpata confert. Tussi & hydropi medetur quotidè jejuno stomacho ad cochleare s̄ sumpta. Tempore pestis egyptium est præseruativum, pluresque alias habet vit-

tutes incomparabiles. Tertia verò Aqua rubicunda gradu adhuc præstantior est, Lepram, phthisin, hydropem, podagram, ischiaticam, Lucem ꝑ neream &c. curat, si manè singulis diebus ad cochl. iß. usurpetur.

N. Verum hæc Aqua composita potiori jure incomposita & confusa ingredientium simplicium congeries dicenda erit, adè abque ullo ordine & conuenienti simplicium dosi concinnata est, additis insuper nonnullis minus necessariis & ad distillationem ineptis, qualia v. g. pulp. dactyl. amygd. dulc. ficuum, mellis, sacchari &c. quare omissis his videtur seq. modo melius elaborari posse.

Rec. radic. gentian. costi zedoar. acori veri. caryophyllat. angelic. pæon. rec. an. ʒj. Sem. anethi. ocymi anisi an. ʒß gran. piper. piper. long. cubeb. cardamom. an. ʒij. Cortic. Citri. aurant. an. ʒij. Ligni paradys. ʒß. caryophyll. ʒij. Cinamom. ʒvj. Nuc. Moschar. indic. an. ʒij. zinziber. ʒiß. Spiritus Vini q. s. rectificatiss. stent in infus. per 14. ʒ. ʒ. continuos in loco moderatè calido, & postmodum destilla per XX.	Oliban. Mastich. Ladan. Aloës epatic. an. ʒß h. Majoran. chamædr. calamenth. Origan. Meliss. pulegii. chamæpyth. Menthæ acut. puleg. sylv. filipendul. spicænard. maticar. an. M. ij. fl. ros. r. & alb. cheiri. stæch. A. anthos. salvia. Sambuc. an. M. j.
--	---

*XXIX. Aqua Magnanimitatis. K.*

Rec. Spirit. Vini ter super formic. l. q. rectificat.  
Mensur. iv. adde herb. Meliss. M. ij.  
Cortic. Citri flav. ʒß.  
Cinamom. cl. ʒß. ʒij.  
Caryophyll. ʒij.  
Cardamom.  
cubeb. a ʒvj.  
radic. zedoar. ʒij.  
Mastich.  
styrac. calam.  
benzoi. a ʒiß.

Stent in digestionem per 8. ʒ. ʒ. & destilla, rostro alembici impone Molchi ʒß.

N. Formicæ colligantur ∇ crescente circa solstitium æstiuale in Iunio die serenâ in cucurbitam, in quâ frustum casei repositum, ubi sufficientem eorum copiam habueris, baculo eximè acuto caseum & superfunde ∇ ad eminentiam 2. digitorum & destilla, in spiritu destillato aliæ formicæ digerendæ & destillandæ iterum, sic accipies spiritum fortiozem

*XXX. Aquâ Virinum D. R.*

Rec. radic. ireos ʒij. galang. zedoar. cyperi aâ ʒvj.	Cortic. Citr. Cinamom. a ʒiß. Nucist. Macis, zinzibet.
--	--

zinzibet.  
 croci an.  $\mathfrak{z}\text{ij}$ .  
 Caryophyll.  $\mathfrak{z}\text{b}$ .  
 Ligni Rhodii.  
 Mastich.  
 Santal. Citrin. an.  $\mathfrak{z}\text{ij}$ .  
 Cardamom. utr. an.  $\mathfrak{z}\text{j}$ .  
 h. Calaminth.  
 Meliss.  
 rorismarin.  
 Digere triduo & destilla.

N. Author hujus compositionis addit corda porcorum demptâ pinguedine & in taleolas conficilla n.  $\text{ij}$ . De his quid judicandum vide suprâ.

*XXXI. Alia Aqua Virtutum Hamburgensium.*

Rec. fl. rorism.  
 Meliss.  
 basilic.  
 pulegii.  
 Serpill. an. M. j.  
 Carn. cydon.  
 Cortic. Citr. rec. an.  $\mathfrak{z}\text{j}$ .  
 Ligni aloës.  
 Santal. Citrin.  
 Rhodii an.  $\mathfrak{z}\text{b}$ .  
 Caryophyll.  $\mathfrak{z}\text{j}$ .  
 Nuc. Moschar.  $\mathfrak{z}\text{b}$ .  
 croci  
 spic. indic.  
 celtic. an.  $\mathfrak{z}\text{j}$ .

Incis. & contus. infunde in aq. rosar.

Sp. Vini opr. an.  $\text{lb}\text{ij}$ .

Acet. rosar.  $\text{lb}\text{j}$ .

Stent in infus. per  $\mathfrak{z}$ . & in loco tepido, postea destilla in MB. in liquore dissolve vel suspende Moschi q. s. pro grato odore.

*XXXII. Aqua Vita pro Mulieribus Alenburchensium.*

Rec. Macis.  
 Nucistæ  
 cardamom. utr.  
 Caryophyll. an.  $\mathfrak{z}\text{j}$ .  
 cinamom.  
 galang.  
 mactopiper. zinzibet.  
 zedoar.  $\mathfrak{z}\text{b}$ .  
 h. meliss.  
 salvia  
 fenicul.  
 serpilli  
 majoran.  
 anferiu. an. M. j.  
 mentha. M.  $\mathfrak{b}$ .  
 Vini Rhen.  $\text{lb}\text{vj}$ .  
 Infunde  $\mathfrak{b}$ . & postmodum destilla.

*Vires, Usus, Defis.*

In affectibus ventriculi & uteri frigidis, veluti colicâ flatulentâ suffocatione uterinâ &c. admiranda est energiz, dosis cochl. j. vel  $\text{ij}$ .

*XXXIII. Aqua Vita pestilentialis Alenburchensium.*

Rec. radic tormentill.  
 dictamn.  
 pimpinell.  
 gentianz.  
 bistort.  
 succisz.  
 valerian.  
 zedoar.  
 ostruti an.  $\mathfrak{z}\text{j}$ .  
 vincetoxic.  $\mathfrak{z}\text{vj}$ .  
 angelic.  $\mathfrak{z}\text{b}$ .  
 doronic.  $\mathfrak{z}\text{j}$ .  
 scabios.  $\mathfrak{z}\text{ij}$ .  
 marrub.  $\mathfrak{z}\text{ij}$ .  
 Semin. acetol.  
 citri an.  $\mathfrak{z}\text{b}$ .  
 eruce  $\mathfrak{z}\text{j}$ .  
 fl. borrag.  
 bugloss.  
 scabios. an. M.  $\mathfrak{b}$ .  
 anthos. M.  $\mathfrak{b}$ .  
 Santal. alb.  
 rubr.  
 zylaloës  
 Nuc. vomic. an.  $\mathfrak{z}\text{ij}$ .  
 Cortic. citri.  $\mathfrak{z}\text{ij}$ .  
 Cinamom.  $\mathfrak{z}\text{j}$ .  
 etoci  $\mathfrak{z}\text{j}$ .  
 mithridat.  $\mathfrak{z}\text{j}$ .  
 Theriac.  $\mathfrak{z}\text{ij}$ .  
 Spiritus vini  $\text{f. q.}$  infunde per noctem & destilla.

N. Hujus aquæ vitæ pestilentialis compositio minus etiam accurata, admodum inconcinna est, radices enim nonnullæ, quales v. gr. tormentill. bistorta, succis. Semina item acetol. Citri &c. utpote quantum virtus materia terrestri nimis immersa, ne quippiam in distillatione per alembicum transmittunt, sive lento sive fortiori igne per B. vel  $\mathfrak{z}$ . destilles, nil profus genuinæ virtutis, sed humiditatem elementarem præbent. Eidem censuræ & exposita Theriacæ & Mithridat. à quibus parum etiam elevatur, dum mel substantiæ medicamentosæ per distillationem extrahendæ non parum impediementi affert. Quapropter ex reliquis balsamicis saltem dicta Aqua conficienda & ex residuis extractum conficiendum; quod Aquæ nuptum præstantiores habebit effectum.

*XXXIV. Aqua Bezoardica Alenburchensium.*

Rec. radic. enulæ.  
 tormentill.  
 pimpinell.  
 dictamn.  
 vincetoxici  
 valerian.  
 levistici. an.  $\mathfrak{z}\text{j}$ .  
 h. Rur.  
 salvia an. M. j.  
 Cinamom.  
 Caryophyll.  
 macis.  
 galang.  
 Cardamom. an.  $\mathfrak{z}\text{b}$ .  
 zedoar.  
 cortic. citri an.  $\mathfrak{z}\text{j}$ .  
 S-m. acetol.  $\mathfrak{z}\text{b}$ .  
 CC. crudi  $\mathfrak{z}\text{ij}$ .

Infunde in sp. vini malvatici vini malvatici. per se an.  $\text{lb}\text{ij}$ .

add. Theriac.

Mithridat. an.  $\mathfrak{z}\text{j}$ .

aceti vini  $\mathfrak{z}\text{ix}$ . destilla.

N. Hujus animadversionem pete ex superioribus.

*XXXV. Aqua Bezoardica temperata D. F. H.*

Rec. pom. citri recent. & succulent. nam.  $\text{vj}$ . succis exprimat. & eiq. adde cortices p. d. citri seminibus exclusis, adde succi scordii  $\text{lb}\text{b}$ .

acetol.

rutæ caprar.

scabios.

card. b. an.  $\text{lb}\text{b}$ .

balsamicorum ingredientium thetiac. an.  $\text{q. l}$ . destilla in MB.

Hujus aquæ dos. est  $\mathfrak{z}\text{j}$ . per se vel cum alis liquoribus permixta.

*XXXVI. Aqua Stomachalis P. H. D.*

Rec. Mastich.  $\mathfrak{z}\text{ij}$ .  
 Macis  $\mathfrak{z}\text{b}$ .  
 Caryophyll.  
 galang. an.  $\mathfrak{z}\text{j}$ .  
 zinzibet.  $\mathfrak{z}\text{b}$ .  
 calam. arom.  $\mathfrak{z}\text{iv}$ .  
 zedoar.  $\mathfrak{z}\text{j}$ .  
 Sem. Coriandr.  
 aniss.  
 fenicul. an.  $\mathfrak{z}\text{b}$ .  
 Vini generol. opr.  $\text{q. s.}$  stent in digestionem per  $\text{14}$ . & postea destilla, ex residuis speciebus f. Extr. cum.  
 scyllæ  $\mathfrak{z}\text{j}$ .  
 Cortic. Citri.  
 aurantior. an.  $\mathfrak{z}\text{j}$ .  
 radic. aron.  $\mathfrak{z}\text{ij}$ .  
 Caryophyll.  
 pimpinell. an.  $\mathfrak{z}\text{ij}$ .  
 Cinamom.  $\mathfrak{z}\text{b}$ .  
 Nuc. Moschar.  $\mathfrak{z}\text{j}$ .  
 Sacci cydonior.  $\text{lb}\text{j}$ .  
 Sal. absinth.  $\mathfrak{z}\text{b}$ .

*XXXVII. Aqua contra Celicam. D. D. B.*

Rec. fl. Chamæmel. R.  
 Sambuc.  
 fol. Menth.

rubia exficcat. an. M. iij.  
 bac. juniperi rec. ℥iij.  
 Lauri excorticat. ℥vj.  
 Sem. cumin. ℥j.  
 anisi.  
 fœnicul. an. ℥℞.  
 Calam. arom. ver. ℥℞.  
 flaved cortic. aurant. ℥iij.  
 Cinamom. el. ℥vj.  
 galang. ℥iij.  
 zedoar. ℥iij.

Pulverif. omnia tenuiffimè, asperge Sp. ☉ ℥℞.  
 Postea infunde vini Malvatic. Mentur. iij℞. Stent per  
 ☉. 2. in MB. ac digerantur lento Δne, vase bene  
 munito destilla per cineres XX Δne leniffimo. Ex fac-  
 cibus fiat Extractum.  
 Dosis ℥℞. vel ℥j.

XX XVIII. *Alia Aqua Anti-Colica. P. H. D.*

Rec. sem. fœnicul.  
 carui.  
 anisi an. ℥ij.  
 petroselin. Mac. ℥℞.  
 fl. chamæmel. R.  
 sambuc.  
 summ. absynth.  
 centaur. min. an. M. iv.  
 fol. Menth.  
 Origani.  
 pulegii an. M. iij.  
 Cortic. Citri.  
 aurant. an. ℥ij.  
 bacc. juniperi.  
 lauri an. ℥j.  
 Cinamom. el. ℥℞.  
 caryophyll. ℥j.

Sp. Vini optimi q. s. Stent in digestionem postea de-  
 stilla.

Ex ☉ fiat Extractum,

XX XIX. *Aqua Anti-hypochondriaca  
 D. D. S. Aperitiva.*

Rec. radic. polypod. ℥iij. chamædr. an. p. iij.  
 cichor. Sars. paril. ℥iij.  
 petroselin. Ligni Sassafras ℥℞.  
 asparag. an. ℥℞. Sem. 4. ft. maj. an. ℥iij.  
 rubia tinctor. apij.  
 oxylapathi. anisi.  
 centaur. maj. petroselin.  
 scorzoner. an. ℥j. citri.  
 Cortic. radic. cappar. nasturtii an. ℥℞.  
 Thamarisc. troch. de eupator.  
 fraxin. rhabarb. cl. an. ℥℞.  
 citri. an. ℥vj. Santal. Citrin.  
 h. eupator. M. j℞. Calam. arom.  
 agrimon. Phu Pontic. an. ℥℞.  
 scolopendr. fl. Cordial.  
 endiv. lupul.  
 Meliss. fumar. Nymphææ an. M. j.  
 cuscut. an. M. j. Sambuc. M. ij.  
 centaur. min. Croci Or.  
 absinth. Spic. indic. an. ℥j.

Incidentia incidentur, reliqua contundantur & infun-  
 dantur in

Aq. endiv.  
 agrimon.  
 cuscut.

borragin.  
 buglof.  
 Meliss.  
 Nasturtii an. ℥℞.  
 Vini Rhen. ℥ix.  
 Sal. q. rari ℥ij.

Stent in infus. per octiduum in loco calido vase clau-  
 so, agitentur quotidie, postea destilla per MB.

*Vires, Usus & Dosis.*

Maximæ est virtutis in referendis venarum mesar-  
 raicarum obstructi onibus ex materiâ tartarea oriundis  
 unde in malo hypochondriaco, scorbuto & cachexiâ  
 virginum mirandæ est efficaciz vel per se ad cochl. j.  
 2. vel 3. aut cum aliis anti-hypochondriacis loco vehi-  
 culi usurpata.

N. Aqua præcedens anti-hypochondriaca nec mi-  
 noribus reliquis scater absurditatibus & erroribus ut  
 mirari subeat adhuc inveniri quosdam Medicos, qui  
 tamè sibi volunt aliquid sapere, multum huic attribu-  
 tes cum tamen impossibile ingredientium specierum  
 virtutes per destillationem hoc modo elici posse ple-  
 risque terrestrioribus adeoque ad destillationem inep-  
 tis. Commodius ex illis extractum justæ consistentiæ  
 parari, & cum aquâ ex reliquis balsamicis destillatâ  
 misceri possit, majoris energiz in prædictis affectibus.

X L. *Aqua Anti-Scorbutica D. B. O.*

Rec. Ligni Sassafras.  
 radic. chinæ rasp. an. ℥℞.  
 sarsaparil. sambuc.  
 scorzoner. an. ℥j. centaur. min. an. M. ij.  
 h. cochlear. virid. M. iv. raphani comm. in taleol.  
 agrimon. incis. ℥iij℞.  
 chamædr. Cortic. Citri  
 chamæpyth. cappar.  
 ceterach. Thamarisc. an. ℥℞.  
 meliss. an. M. ij. Cinamom. ℥j.  
 Sem. card. b. gran. paradyf.  
 citri. cardamom. min. an. ℥℞.  
 aquileg. an. ℥℞. Ligni Rhod.  
 fl. genistæ Santal. alb. an. ℥vj.  
 hyperic. croci integri ℥ij.

Incis. contus. infunde per sextiduum in seri lactis ca-  
 prin.

aq. fumar.  
 vini Rhenan. an. ℥℞.

Postea destilla per ☉. Dosis per se ℥℞. vel ℥j. & cum  
 aliis mixta ℥ij ℥iij. iv.

X L I. *Alia Anti-Scorbutica D. D. R.*

Rec. h. rec. cochlear. chelidon. maj.  
 beccabung. asari  
 nasturtii an. M. ij. ari.  
 scordii Cretic. Cortic. cappar. an. ℥j.  
 card. b. an. M. i℞. radic. polypod. ℥ij.  
 persicar. raph. tylv. ℥iij.  
 fumar. Calam. arom.  
 schœnant. cortic. citri.  
 hyssopi. aurant. an. ℥℞.  
 chamædr. croci Or. ℥j.  
 chamæpyth. spic. indic.  
 fl. genistæ Sem. anisi  
 hyperic. an. M. j. fœnicul.  
 borragin. cochlear.  
 buglof. an. M. ℞. cuscut. an. ℥ij.  
 epythymi alth.  
 radic. helenii Malvæ an. ℥iij.  
 filic. erucæ ℥j.

K k k Infundæ

Infunde  $\nabla$  fl. Sambuci  $\text{ss}$ ,  
 cuscut.  
 colopendr.  
 Melill. an.  $\text{ss}$ .  
 Vini Rhen.  $\text{ss}$ .  
 Serii lactis  $\text{ss}$ .  
 Digere per octiduum, postea destilla, ex remanentis fiat extractum.

*X L I I. Alia Anti-Scorbutica D. V. S.*

Rec. h. rec. cochlear.  
 Nasturt. aq.  
 Nummular.  
 beccabung.  
 Melill.  
 fumar. an. M. iv.  
 fl. bortagin.  
 bugloss. an. M. j.  
 M. destilla cum Vino Rhen. in MB.

*X L I I I. Alia Anti-Scorbutico-Phthisica Eiusdem.*  
 Rec. radic. fenicul. Nummular.  
 enulæ an.  $\text{ss}$ . Lichenis petros. an. M. i.  
 asari  $\text{ss}$ . thymi  
 fl. veronic. epithymi an. M. s.  
 pulmonar. fl. genist. M. j.  
 hysopi. hyperic.  
 capillor.  $\text{q}$ . caryophyll. sylv.  
 cuscuta. cichor. sylv. an. M. s.  
 cochlear. croci Or.  $\text{ss}$ .  
 beccabung.

Infunde in  $\nabla$  cochlear.  
 veronic. an.  $\text{ss}$ .  
 vini Rhenani  $\text{ss}$ .

Destilla in MB ex remanentis f. Extractum.

N. In dictis Aquis Anti-Scorbuticis multa etiam extant ingredientia destillationi ob illorum terrestritatem ineptissima, qualia v. gr. radic. chinæ, sarsapatill. scorzoner. filic. polypod. fenicul. cortic. cappar. thamarisc. Semin. card. b. aquileg. cuscut. althimav. &c. quare factus fuisse ex hisce omnibus extractum conficisse, reliquis volatilibus balsamicis in aquam destillatis cui extractum usus tempore addi posset.

*X L I V. Aqua Hydropica P. H. D.*

Rec. summit. sambuc. M. vj.  
 fl. sambuci  
 h. soldanell. an. M. iij.  
 anserin.  
 ulmariz  
 centaur. min.  
 absinth.  
 Vincetoxic. an. M. vj.  
 gran. ebul. M. iv.  
 rad. irid. fl.  
 bryon. an.  $\text{ss}$ .  
 petroselin.  $\text{ss}$ .  
 asari  $\text{ss}$ .

rub. tinctor.  
 raphani an.  $\text{ss}$ .  
 gran. juniperi M. ij.  
 Ligni Sancti.  
 Sarsaparill. an.  $\text{ss}$ .  
 colocynth.  
 hermodactylan.  $\text{ss}$ .  
 haliacab. M. ij.  
 Sem. anisi.  
 fenicul.  
 petroselin.  
 succi raphani  
 cucum. asin. an.  $\text{ss}$ .

Superfunde ad eminent. 3. digit. vinum: destilla f.  
 a. Destillato adde spirit. Salis Nitri an.  $\text{ss}$ .  
 Salis volatilis.  $\square$  humanæ  $\text{ss}$ .  
 Stent in digestionem per 8  $\text{h}$ . postea destilla & reitern. Ex residuo fiat Extractum.

N. Nec prædicta Aqua hydropica suis caret absurditatibus; quid sibi volunt grana ebuli rad. rub. tin-

ctor. Lign. Sanct. Sarc. patill. colocynth. hermodactyl. &c? num vis illorum purgans supra alembicum elevabitur? ineptissima etiam est additio spirituum.  $\ominus$  &  $\text{D}$  cum Sale volatili. urin. invicem sibi contrariorum & sese mutuo destruentium. Ex reliquis spirituosus Aqua componi potest istis interea omissis, & pro usus tempore in extracti formam redactis & scorsim adhibitis.

*X L V. Aqua Mastichina D. D. L.*

Rec. Mastich.  $\text{ss}$ .  
 Macis.  $\text{ss}$ .  
 caryophyll.  $\text{ss}$ .  
 vini generos.  $\text{ss}$ .  
 Sp. vini  $\text{ss}$ .  
 Destilla ex MB.

*X L V I. Aqua Hepatica P. H. D.*

Rec. fol. Lactuc. M. vj.  
 vitis  
 Endiv.  
 acetosell. an. M. iv.  
 radic. cichor.  $\text{ss}$ .  
 succi Melon.  
 cucurbit.  
 cucum. an.  $\text{ss}$ .  
 bacc. fragor.  $\text{ss}$ .  
 Destilla cum rote majali addito pauillo Salis;

*X L V I I. Aqua Hepatica alia Eiusdem.*

Rec. fl. hepatic. nobil. endiv.  
 rosar. r. sonchi  
 bortagin. acetosell. an. M. iv.  
 bugloss. radic. cichor.  
 sum. fumar. taraxic.  
 centaur. min. an. M. iij. gramin. an.  $\text{ss}$ .  
 absinth. M.  $\text{ss}$ . asari  $\text{ss}$ .  
 h. card. b. santal. omn. an.  $\text{ss}$ .  
 agrimon. fruct. fragor.  $\text{ss}$ .  
 Affunde aq. cichor. q. f. & destilla in MB. Aqua  
 destillate  
 adde Sp.  $\text{O}$ -oli volatilis parum.  
 N. In hisce aquis destillatis omitti possunt radic. cichor. taraxic. graminis &c. minus ad destillandum aptæ, & decocta exinde parari possunt cum brodia carnis.

*Vires, Usus & Dosis.*

In intemperie massæ sanguineæ & laticis calida seu ubi ~~z...~~ viscerum urget, prout in internis inflammationibus, febribus ardentibus accidit, dictæ aquæ magnarum sunt virium. Dof. vel per se vel cum aliis  $\text{ss}$ . ij. iij. vel ultra.

*X L V I I I. Aqua Antidysemica D. G. R.*

Rec. h. polygon. rhapontic.  $\text{ss}$ .  
 alchimill. Semin. oxylapat.  
 veronic. acetos.  
 pentaphyll. portulac.  
 pytol. an. M. j. papav. alb.  
 acetos. Hispanic. Coriandr. an.  $\text{ss}$ .  
 fol. quercus an. M. j. fruct. cydon.  
 radic. tormentill. citri  
 pimpinell. Cortic. Citri  
 bistort. aurant. an.  $\text{ss}$ .  
 vincetoxic. an.  $\text{ss}$ . fl. ros. r. verbasc.

verbasco.

Malv.

chamæmel. R. ana M. ʒ.

Nuc. Moschat. num. iij

pulverif. grosso modo & incisa infunde in Aq. Cordialibus stent in infus. per 4 ʒ. postea destilla per vesicam, & asserva in vase vitreo.

*X L I X. Aqua Dysenterica Alia P. H. D.*

Rec. radic tormentill.	ʒi.	ʒi.	bellid. min.
Lapathi	ʒi.	ʒi.	ros. r.
consolid. maj. an. ʒvj.	ʒi.	ʒi.	balauft.
bistort. ʒiij.	ʒi.	ʒi.	summit. rubi
h. burse pastoris.	ʒi.	ʒi.	hyperic.
acetof.	ʒi.	ʒi.	cym. quercus ana M.
polygon.	ʒi.	ʒi.	ij.
plantagin.	ʒi.	ʒi.	prunor. sylv. M. ij
pentaphyll.	ʒi.	ʒi.	Nuc. Moschat.
portulac.	ʒi.	ʒi.	santal. rub. ana ʒʒ.
anagallid.	ʒi.	ʒi.	opii Theb. ʒij.
millefol. ana M. iv.	ʒi.	ʒi.	granor. chermes M. ʒ.

Infunde in ∇ cynamum quercus octies chalibeat. destilla, & ex residuo fiat extractum, cui adde

Lapid. hæmatic. ʒij.  
umbilic. marin. præpt. ʒʒ.  
Croc. ʒiij. O. ʒʒ. M.

*L. Alia Aqua Dysenterica D. D. R.*

Rec. Panis filigin. ʒiij.	ʒiij.	ʒiij.	gummi. Arabi. an. ʒiij.
Philon. Persic. ʒiij.	ʒiij.	ʒiij.	radic. tormentill.
Boli. Armen.	ʒiij.	ʒiij.	plantagin. ana ʒij.
Terr. sigillar. ana ʒij.	ʒiij.	ʒiij.	Opii Th. ʒij.
Balauft.	ʒiij.	ʒiij.	ʒi. ros. r. ʒʒ.
Nuc. cupress.	ʒiij.	ʒiij.	Spicæ Indic. ʒij.
Myrrill. Italic. & nostrat.	ʒiij.	ʒiij.	acaciæ. ʒij.
ana. p. j.	ʒiij.	ʒiij.	Sang. dracon. ʒij.
santal. r. ʒij.	ʒiij.	ʒiij.	cortic. Myrobalan.
Nuc. moschat. tost. ʒvj.	ʒiij.	ʒiij.	citrin. & indor. an. ʒvj.
Tragacanth.	ʒiij.	ʒiij.	semin. portulac. ʒʒ.

Incis. & contus. infunde in l. q. aq.

plantagin.  
tormentill.  
rosar.

vini rubr. ana ʒij.

Stent in infus. per 12. ʒ destilla vitreis organis in MB.  
N. Cum hæcenus allatæ Aquæ dysentericæ valdè affines sint aquæ dysentericæ Jos. Quercetani, hujus autem animadversionem accuratissimam reliquerit Nobiliss. Iohann. Zvvelfferus in Pharmacop. Reg. p. 222. cò benevolam Lectorem remitto, & quas absurditates & errores inibi correctas animadverterit, huc transferendo emendabit.

*L I. Aqua Nephritica D. G. R.*

Rec. fruct. fragor. ʒij.  
vini Malvatici ʒij.  
Aq. juniperi ʒij.  
Petrofelin. ex radic. ʒij.  
heder. terr. M. iv.  
radic. saxifrag. alb. ʒij.  
Nucl. persic.  
ceras. n. confus. ana ʒvj.

Stent in infus. vase clauso per mensem; destilla & serva in vitro. Dosis ad præservationem cochli. j. vel ij. in curatione cochli. iij. vel iv. tempore matutino vel ventriculo vacuo.

*L II. Aqua Nephritica Alia D. R.*

Rec. succi Petrofelin.  
alth. an. ʒij.  
veronic.  
ononid. ana ʒʒ.  
millefolii  
mili Glis ana ʒij.  
Terebinth. Cypr. ʒiij.  
Aceti vini ʒxvj. destilla in MB.

*L III. Aqua Nephritica Alia R. G.*

Rec. succi porri  
cæparum.  
raphani ana ʒij.  
pilosell.  
Sigilli Salomon. ana ʒij.  
radic. argentin.  
parietar. ana ʒij.  
Succi Citri ʒʒ.  
Terebinthin. Venet. ʒiij.  
Stercor. columbin. alb. ʒij.

M. & indantur in XX & vase clauso digerantur 9 ʒ. Postea fiat destillatio.

Dosis est à ʒij. ad ʒiij. vel per se, vel cum alio specifico

*L IV. Aqua contra Gonorrhæam D. F. H.*

Rec. h. menth. sicc. ʒiij.  
Semin. rutæ  
agni casti ana ʒij.  
fol. dictamn. ʒij.  
rad. ir. Fl. ʒij.  
Terebinthin. Venet. ʒx.  
Vini albi generos. ʒxxx.  
destillatio in MB.

Ufus.

Capiat æger cochli. ij. manè horis duabus vel tribus ante pastum, & vesperi quatuor horis à cœna.

*L V. Aqua Hysterica D. G. R.*

Rec. Succ. Mercurial.	ʒij.	ʒij.	salviæ ana M. j.
Matricar. ana ʒij.	ʒij.	ʒij.	Tanacet. M. ʒ.
Nuc. Moschat.	ʒij.	ʒij.	Castorei ʒvj.
Cinamom.	ʒij.	ʒij.	radic. fœnicul.
Ligni aloës ana ʒij.	ʒij.	ʒij.	bryon. ana ʒʒ.
ʒi. anthos	ʒij.	ʒij.	Vini albi ʒij.

Digere per 4 ʒ. & postea destilla.

*L VI. Alia Aqua Hysterica P. F.*

Rec. radic. valerian. ʒiv.  
fol. matricar.  
tanacet.  
artemis.  
absinth.  
menth.  
majoran.  
puleg. ana M. iij.

Infunde per 24 ʒ in l. q. vini albi generosi in loco calido, forti expressione prælo subigantur, in colatura infunde.

galang.  
zinziber.  
macis.  
piper long. ana ℥j.  
spic. indic.  
croci or.  
schœnanth.  
calam. arom. ana ℥ss.  
opii Theb. ℥iij.  
Semin. papav. alb. ℥ss.  
camphor. ℥ij.

Macerentur triduo in fimo equino & iterum torculari exprimantur, sæcibus sp. vini affunde & tinturam ex his extrahe, à colaturis simul commixtis in phiolâ cum suo capitulo Aquam prolicito.

*Usus.*

Hæc uterinis affectibus potentissimè succurrit, & jus suffocationibus citò medetur, & cuiusvis flatulento affectui promptum affert levamen, vertigines sanat, cephalalgiam arceat, nec minus articulorum doloribus medetur.

N. Ex magmate à destillatione residuo Extractum fit, Laudani Opiati facultatem obtinens. Cujus dos. à gr. iij. iv. v. De Aquâ datur ℥ss. ℥j. ad ℥ij.

*LVII. Alia Hysterica D. R.*

Rec. radic. asari.	Salvia
bryon. rec.	Lavendul. ana M. j.
angelic.	bacc. Lauri ℥ij.
ireos Fl.	zinziber. ℥ss.
levistici.	Cast. lign.
meu.	Cinamom. ana ℥ss.
petroselin. ana ℥ss.	Nucist.
Sem. fefel.	Macis.
dauci Cret.	Cardamom. ana ℥ij.
agni casti ana ℥ij.	Castorei
Nigell. ℥vj.	Myrrh. ana ℥iij.
h. Matricar.	galang.
Neper.	zedoar.
artemis. ana M. ij.	agran. paradyf.
Meliss.	croci ana ℥j.
chamæmel. R. ana M. ss.	

Incis. & confus. infunde in Vini Rhen. lbv.

Aq. rut. lbvj.  
calam. arom. lbj.  
addit. galban. aceto solut. ℥ij. digero octiduum, postea destilla.  
Dosis est à rochl. j. ad ij. iij.

*LVIII. Aqua contra Vermes P. H. D.*

Rec. radic. gentian. ℥iv.	abrotani.
zedoar. ℥ij.	Sabine ana M. iij.
h. Tanacet.	Corallin. M. j.
ablinth.	Card. b. M. iij.
centaur. min.	Semin. chin. ℥j.
scord.	Cortic. antantior. ℥ij.
fol. persicor.	C. ∇ f. destilla.
rut.	

N. Ex residuo hæc Extractum justæ consistentiæ.

*LIX. Aqua Vulnèraria D. V. S.*

Rec. radic. lymphat. ℥iv.  
tormentill. ℥iij.

caryophyllat. ℥ij.  
h. vinc. pervinc.  
consolid. sarracenic.  
fanicul.  
pyrol.  
alchimill.  
equiset.  
Veronic.  
pulmonar. ana M. iijss.  
fl. tussilag. M. j.  
Consolid. Maj. M. ss.

Infunde in f. q. aq. s. Stent in loco tepido per 24. hor. postea destilla, ex residuo fiat cum Saccharo Syrupus.

N. Cum, sicut sæpius monitum est, ex radic. lymphat. tormentill. parum vel nihil destillationis beneficio eliciatur, & reliqua etiam ingredientia non multum vitæ aquæ communicent, melius foret decoctum exinde parare vulnerarium.

**SECTIO II.**

*De Aquis Reliquis Externe adhibendis.*

*I. Aqua delens omnes faciei maculas.*

Rec. phaeol. alb.  
Mica panis albiss. ana lbj.  
cucurbitam longam tener. virid. recent. num. j.  
radic. figill. Salom. ℥iij.  
Conscinde tenuiter & macera totâ nocte in lacte caprino destillato, adde recentia semina melonum mandar. confus. ℥v. Nucl. persic. excortic. ℥iij. Vinet. excortic. lbss. in mortario lapideo singula scotim capunde, & tunc omnia commisce & adde diarum columbarum pulsam carnis ex peccore medicatrix coctam & in frustra consensam. f. Coctio in M. ex cucurbitâ vitreâ.

*Usus.*

Hoc præstantissimo liquore mane & vespere ter quaterve abluatur facies, & spontè siccetur, præcipue in parte maculosâ.

*II. Aqua ad pustulas faciei, etiam eas, quæ sunt ex Læo venena ni fissuræ Gallicas in quacunque parte.*

Rec. spermat. tanarum lbv.  
℥ iij. ss. ℥j.

Digere in alembico bene clauso ad ☉, vel in fimo equino, destilla per alembicum.

N. Quamvis hanc Aquam ante destillationem pro Aquâ anti-podagricâ multi venditent, tamen Martinus Rulandus Filius D. Oberndorfferum afferentem Parentis Rulandî Aquam Antipodagricam quædam ætatem constituisse, mendacii arguit. Interim tamen comperit habemus Parentem quorundam multum spermatis tanarum colligendam curasse.

*III. Aqua Ophthalmica D. D. K.*

Rec. Vini Rhenan.  
Aq. plantagin.  
rosar. fr. ana ℥iij.

Tut. ppt. ℥ij.

Myrrh. cl. pulverif. ℥iſſ.

coq. ad tertiam partem consumptionem, sub finem in nodulo suspendantur pulv. viridis æris ℥j. camphor. gr. viij. ebulliant parum. Tum colatura sine expressione adhibeatur usui. Valer in omnibus affectibus oculorum ad miraculum usque.

*IV. Alia Aqua Ophthalmica D. M.*

Rec. ☐ puerorum ℔bj.

☉ol. Rom. ℥iv.

Succ. chelidon. ℔iſſ.

Stent in digestionem per aliquot ☉, postmodum destilla.

N. Liquor ex sanguine humano sano q. l. per B. destillatus mane & vesperi oculis immisus etiam valer in affectibus oculorum.

*V. Aqua Odontalgica Externa P. H. D.*

Rec. radic. pyrethri ℥iij.

hyoscyami ℥v.

cort. rad. mandragor.

caryophyll. an. ℥ij.

fol. buxi

salviæ

plantagin.

serpilli

fl. balauft.

ros. ana p. ij.

caric. ping. num. vj.

coq. in f. q. decoct. hordei ad ℥viiij.

Colatur. adde Mell. ros. colat. ℥iſſ.

camphor. gr. v.

opii. Theb. ☉ß. M. S.

Mund-Wasser.

*VI. Aqua ad gingivarum exulcerationem & putredinem.*

Rec. radic. tormentill. ℥iij.

bistort. ℥iſſ.

fl. ros. r.

balauft.

cupul. glandium ana ℥j.

coq. in aq. cochlear. in diplomat. ℔iij. in Alembico cum suo capitulo & apposito recipiente ad horas 3. postea exprime & adhuc calidè filtra, & filtrato adde aluminis ℥j. Liquorem egressum in primâ destillatione adde iterum, filtretur & servetur usui.

*VII. Aqua ad capillos canos denigrandos.*

Rec. limaturâ Dnæ finiff. ℥j. affunde Aquam fortem ℥j. stent in loco calido per ☉, donec Dna fuerit soluta, adde ☐ rosar. ℥iv. in quâ ☉oli Rom. ℥j. fuerit soluta, filtra per chartam & serva ad usum.

H. Hâc tincturâ semel saltem capilli sunt tingendi cum fetis vel imbuendo in hâc, & siccescere sinas, ita denigrescunt, ut nec aquâ relui possint, durant ad annos duos vel plures, sed vide, ne itatim cutim attingant, aliâs exulcerabitur.

*VIII. Aqua de Cypro:*

Rec. Aq. rosar. optim. ℔bj.

fl. aurant.

esiri ana ℔bj.

Misce & in his dissolve Zibethi

Molchi

ambra ana q. v.

obtura benè & expone ☉, quanto antiquior, tantò ad odorem vestibus conciliandum melior.

*IX. Aqua Alia de Cypro.*

Rec. benzoes ℥iſſ.

Styrac. calamit. ℥j.

Ligni aloës ℥iſſ.

Cinamom. cl. ℥vj.

Caryophyll. num. xij.

Omnibus subtilissimè contulis superfunde aq. rosar. opt. pint. ij. & simul bulliant Δ lento & vase clauso, donec tinta iſſ. supersit. Colaturæ adde dissolut. Molchi ppt. gr. xij.

ambra gr. viij.

zibeth. gr. iij.

parum sacchari candi & benzoi q. v. & in phiolâ benè obturatâ insola.

*X. Aqua Corrosiva D. B.*

Rec. Aq. fort. in quâ per 5. aut 6. calx viva in f. q. est extincta, hujus ☐ Rec. ℔vij. in hâc duodecies extingue chalybis laminam, postea in eandem immerge æris uſti ℥ij. cinnabaris ℥ß. Misce per 4. vel 5. ☉ donec virescat.

N. Hâc ad verrucas & alias hyperfarcoces utere ex Mff. B.

*XI. Aqua Aluminosa Eiusdem.*

Rec. ☐ rosarum

plantagin. ana ℔bj.

Onis.

☉rii viv.

☉at. ana ℥ij.

☐latum & ☐terantur, & cum aq. permisceantur ac bulliant ad medietatis consumptionem; Valer ad præservationem ossis à putredine.

*XII. Aqua Alia corrosiva.*

Rec. O Rocha

saccharin.

☉ti

☉

\*ci

Sacchari alb. ana ℥j.

bulliant in f. q. ☐ ad tertias & cola; Valer ad omnia ulcera cancroſa & phagedænica;

*XIII. Aqua in ulceribus antiquis corrodentibus & depascensibus carnem.*

Rec. Lithargyr. aur. ℥iſſ.

olibani ℥iij.

aceti vini acerrimi ℔bj. ℥ix.

Aq. plantagin. ℥vij.

rosar. fr. ℥ß.

coq. ad tertiam partem, consumpr. ad de colaturæ

aluminis

ceruff.

☐ris

Terr. sigillat. ana ℥iſſ.

Mumiz ℥j.



ol. Tartari per deliq. ꝑ̄ss. iterum ebull. & sol  
S. *Amshlag-Wasser.*

XIV. *Aqua Antipodagrica P. H. D.*

Rec.  $\odot$ .

$\odot$ -ol.

O. an. ꝑ̄j.

affunde  $\nabla$  spectat. ranarum canthar. v. coque ut solvantur  $\odot$  & O. filtra & serua usui.

N. Plurimum præstat aqua hæc parti dolenti illita.

SECTIO III.

De Balsamicis Internis.

I. *Balsamus Vita.*

Rec. gummi bdellii.	balsam. indic. ana ꝑ̄ss.
Sarcocoll.	spicæ indic.
ammoniac.	zedoar.
thuris.	galang.
Masticis.	cubebæ.
aloës hepatic.	cardamom.
myrrh. A.	caryophyll.
styrac. liquid.	cinamom. el.
Ladani.	croc. or.
Castor.	Nuc. Moschat. ana ꝑ̄ss.
bacc. Lanri	

Hæc pulverisatis affunde sp. vini rectific. ad 4. dig. eminent. transvert. digere in vase clauso per 4. septimanas, demum destilla per retortam vitream ex arena; sic una cum spiritu vini ascendent essentia & virtus prædictorum ingredientium. Hunc spiritum aliquoties cohoba super species remanentes & postea admisce.

Ol. d. macis	thymi.
caryophyll.	cubeb.
rosar.	lavendal.
Nuc. Moschat.	salviæ.
cinamom.	rutæ.
Cortic. citri.	pulegii.
aurantior.	spicæ.
Cymini.	hyssopi.
anisi	Majoran.
scenicul.	chamæmel. R.
zedoar.	rotifinatin. ana ꝑ̄j.
faturrejæ.	

Digere iterum, ut perfectè uniantur. Demum divide in partes duas æquales. Unam per se serua. Alteri vero adde ambriæ gryl. Mosch. opt. ana ꝑ̄j. & serva pro usu.

*Balsamus vita cum ambra & moscho.*

Usus balsami hujus internus. In syncope, apoplexiâ, paralyfi, vertigine, dolore capitis, cerebri imbecillitate, ventriculi dolore, cachexiâ, colicâ. In calculo 7. gutt. cum decoct. radic. petroselin. testa bovis vel cum vino Malvarico, ol. amygd. dulc. express. Tincturâ aperitiv. D.M. In tussi extra phthisin in decocto glycyrrhiz. In febribus quotidianis & quartanis in decocto cichoni centaur. min. Nocet interius calidis & siccis, prædesti frigidis & senioibus.

Usus Balsami vitæ externus, illitus vertici, temporibus, naribus, roborat memoriam, judicium, dissipat cathartos, sedat cephalalgiam, vertiginem cum bombace inditus auribus sedat tinnitum, dentibus impositus odontalgiam. In syncope plantis pedum &c.

tollit dolorem gravatum dorsi, pungitivum artuum, cum fl. \* in podagrâ, corriget contracta membra. Prodest ventriculi doloribus, apesit, vomitibus, singultui, doloribus colicis, obstructionibus lienis, hepatis, in ictero, hydrope, calculo renum, ubi bis in locis convenientibus illitus. In apoplexiâ, paralyfi spinæ dorsi, capiti, in suffocatione uteri plantis pedum. In febre albâ virginum hypochondriis illitus; Ad maculâ faciei. Ad vulnera recentia, fistulas, ferpentia ulcera. Corrigit fetorem oris, gingivam ecuentam. In ophthalmia misce cum aq. ros. & applica. In febre quotidiana, quartana ad spinam dorsi. In omnibus imbecillitatibus pultui. In Epilepsiâ plantis pedum, vertici. Ad uteri imbecillitatem infra umbilicum.

II. *Balsamus Vita Alius pretiosus D. W. S.*

Rec. ol. d. meliss.	rotifinatin.
Majoran.	cinamom.
salviæ.	caryophyll.
lavendul.	cubebæ.
thymi.	macis.
carui.	cardamom.
scenicul.	Sassafras.
anisi.	Menth. crisp.
Citri.	Saturejæ.
aurant.	pulegii.
calam. arom.	zedoar.
absinth.	angelic.
juniperi.	succini.
rutæ.	Mastic.
anethi.	dauci ana ꝑ̄ss.

Funde super aquam majoran. in cucurbitâ usque ad palmam unam replet. pone in MB. destilla ad ꝑ̄j. Separa ab aquâ oleum purissimum. Infunde novæ cucurbitæ & adde sp. vini rectificati ꝑ̄ss. & la terno cohobio, lento calore B. sic olea se cum sp. vini inseparabiliter unient.

Hoc sp. vini  $\Delta$ re seu balsamo vegetabili imprægnato extrahere ambriæ gryl. Mosch. opt. ana ꝑ̄ss. zibeth. ꝑ̄ss. gran cherim. ꝑ̄ij. Decanta, & serua in vitro bene oburato.

N. Oleorum primas reliquias impasta cum corpore albo ol. expr. nuc. moschat. addito pauxillo ambriæ, & moschi, habebis balsamum opt.

Dosis balsami istius pretiosi est a gutt. ij. iij. & plus in quovis vehiculo, Et habebis nobile confortans et comu D. D. I. L.

III. *Balsamum  $\Delta$ ris Internum.*

Rec. fl.  $\Delta$ ris ꝑ̄j.

ol. d. vel terebinthin. vel pini, vel juniperi &c. ꝑ̄ij. vij. vel viij. in cucurbitâ vitreâ digere vel fac ebullire, donec tinctura rubra appareat.

*Vires, Vjus & Dosis.*

Debile calidum nativum & humidum radiale confortat, peccatorale est, stomacho frigido & colicæ medetur. Dof. est a gr. v. vj. in vehiculo appropriato, mane & à meridie vel per se vel cum Essentiâ mixt. m.

SECTIO IV.

De Balsamis Externis.

I. Balsamum Apoplecticum D. D. B.

Rec. ol. express. Nuc. Moschat. ʒj.  
d. lavendul.  
succini albiss. ana ʒj.  
ambrae gyl. gr. iv.  
zibeth.  
Moschi ana gr. vj.

M.  
f. Balsamum.

II. Aliud D. D. I. M.

Rec. ol. d. Cinamom. ʒij.  
caryophyll. ʒiij.  
ligni Rhod. ʒij.  
Balsami Peruviani ʒʒ.  
Moschi ʒj.  
ambrae gyl. ʒj.  
ol. express. Nuc. Moschat. ʒij.  
M. f. Balsamum.

III. Balsamum Epilepticum. D. F. H.

Rec. extract. ruta. ʒij.  
castorei. ʒj.  
ol. d. succini. ʒʒ.  
juniperi gutt. vj.  
Theriac. A. ʒij.  
Camphor. gr. v. M.

Vires & Usus.

In paroxysmo epileptico cum hoc nates & vertex  
capitis inungendi bis vel ter in die.

IV. Balsamum contra Catarros.

Rec. ol. d. majoran. ʒj.  
succini ʒij.  
ruta ʒʒ.  
Express. Nuc. Moschat. ʒj. M.

V. Balsamum Dorsale seu Anti-paralyticum  
D. D. B. O.

Rec. bacc. Lauri.  
gran. juniperi.  
castorei  
euphorb. ana ʒij.  
Caryophyllor.  
macis. ana ʒiij.  
mastich.  
myrrh.  
styrac. liquid. ana ʒʒ.  
succini alb.  
gummi elemi  
galbani ana ʒij.

Incis. & contus. dentur in cucurbit. vitream quibus  
adde

Lumbricot. terr. viv. num. xv.  
superinfunde Terebinthin. Cypr. ʒj.  
sp. vini opt. ʒiv. destilla.  
Usus Ejus in paralyti & contracturis partium mira  
praestat Spinæ dorsii inuncti manè & vespeti tepidè.

VI. Balsamum Matricale P. H. D.

Rec. galbani puriss.  
serapin. ana ʒvj.  
assa foetid. ʒʒ.  
ammoniac. ʒj.  
dissolve in oleo Qlato juniperi & terebinthin. ʒq.  
adde ol. d. Lauri. ʒʒ.  
succini ʒʒ. M.

VII. Balsamum Anti-Podagricum  
D. A. G.

Rec. Mumia. ʒʒ.  
Myrrh. rubr.  
mastich.  
olibani.  
bdellii.  
opopanax.  
ammoniac. ana ʒij.  
Oli calcinar. ʒix.  
mellis ʒij.  
Sal. tartari ʒiij.  
sp. vini optimi ʒiv. Misc.

N. Olo & raro affunde sp. vini, digere leni Δne  
per ʒʒ unum, postea destilla per retortam, donec  
sp. vini omnem iterum habueris, & simul aliquid de  
sp. Oli & tartari tranferit. Postea funde super Mel,  
& abstrahere etiam sp. vini ultimo Δne fortiori, à gum-  
matibus etiam abstrahere, tunc provenit Balsamum in-  
star olei innatans sp. vini, separa per tritorium. De-  
nique.

Rec. Oli cum Ole tartari, melle & gummatibus,  
miscè exactissime, prius tamen sp. vini iterum affun-  
de, à quo balsamum fuit separatum; destilla adhuc  
semel, tunc accipies adhuc alium balsamum, qui sp.  
vini appellatur Aqua balsamica anti-podagrica.

Rec. Balsami hujus ʒij. sp. \* ʒʒ. M. & utere.

Vires & Usus.

In doloribus arthriticis, item scorbuticis brachio-  
rum & pedum mira praestat dolorem leniendo, si  
pennâ illinitur partibus dolentibus.

VIII. Aliud D. D. I. Z.

Rec. Oli tartari \* sufficienter imprægnati ʒj. calc.  
viv. ʒj. affunde sp. vini rectificat. & aliquoties ab his  
abstrahatur, postmodum.

Rec. Silicum ʒj. igniantur, & cum Oli tartari cal-  
cinentur, item Oli volatilis. ʒiv. Camphor. ʒiij.  
Miscè omnia, ut fiat massa sicca, sin minus, sufficiat  
calx viv. adde Silicum pulverisatorum tantum, quan-  
tum satis est, & immitantur omnia simul retortæ lo-  
ricatæ, & per gradus Δne aperto destill. instar. sp.  
Oli vel Ois. Liquor & Spiritus, qui procedunt,  
sunt verus Balsamus Anti-podagricus tam pro interno  
quàm externo usu.

Dosis internè est à ʒʒ. & ʒʒ. Externè illinendus  
sæpissime partibus dolentibus.

IX. Aliud D. D. R.

Rec. ʒ. Ligni Guajaci. ana q. f. destilla per retor-  
tam oleum, quod quater rectificat; ex ʒ fac sal; post  
Rec. saponis veneti ʒj. digere cum spiritu vini per  
aliquot ʒʒ, adde camphoræ ʒʒ. Destilla per re-  
tortam, & rectificat usque dum oleum odoratum ad-  
scendat.

fcendat. Hoc oleum cum oleo guajaci ana misce, addendo parum  $\Theta$  ut f. Balsamum.

*Ufus.* Pius sumat Patientis Spirit. Ligni Guajaci gurt. XX. per 3  $\circ$  sudorem movendo; Pōst locum affectum hoc balsamo inunge horā unā antē prandium & cenam.

X. Balsamum Veneris.

Rec.  $\Theta$  extrahe cum  $\times$  evapora in MB. quod remanet, in humido resolve, prodibit oleum p. d. sinaragini coloris. Circula cum spiritu vini & abstrahē, ut acridinem amittat.

*Vires.* Valet ad ulcera phagedenica, chronica, caecōthica, omnia putrida, maligna, fistulas, carunculas vesicæ & catnis, omnes excrecencias, si cum Emplastro aliquo permisceatur, & cum tenni terato imponatur.

XI. Balsamum Hispanicum vulnera 24. horarum spatio conglutinans, in quibus solum simplex unitatis est salus.

Rec. ol. vetustissimi  $\zeta$  iv.  
Terebinthin.  $\zeta$  viij.  
frumenti integri  $\zeta$  j.  
fl. hyperic.  $\zeta$  ij.  
Radic. Card. b.  
valerian. ana  $\zeta$  j.  
Thuris elect.  $\zeta$  ij.

Radices & herbæ grosso modo contundantur & ollæ imponentur, superfundendo tantum vini albi, ut omnia submergantur, stent per biduum, deinde adde frumentum & oleum, coq. ad vini consumptionem, deinde forti factā expressione, addatur Terebinthina & Thuris, & iterum ebulliant, deam repellantur in vase ad usum.

XII. Aliud D. W. T.

Rec. Spirit. Terebinthin.  $\mathbb{B}$  ij.  
Thuris.  $\zeta$  j.  
Cinamom.  
caryophyllor.  
croci.  
mastich.  
Aloës Eptic. ana  $\zeta$  b.  
gummi heder.  $\zeta$  ij.

Pulveris. misce & infunde per tres aut plures  $\circ$ . Postea  $\Theta$  la in MB. *Ufus.* Prior liquor ad aliquot interiores morbos, ut est Hepatis obstructio, & Renum, colica passio, cruditas ventriculi, suffocatio matricis, si eo umbilicus inungatur, magnam vim habet. Postea  $\times$  obducatur luto, & per  $\circ$ , residuum  $\Theta$  la, donec feces aridissima. Quod primum per  $\circ$ , ascendit, luteum est, & grati odoris, ad vulnera & ulcera communia utile. Ultimus vero Liquor niger & gravis odoris ad omnia ulcera mala.

SECTIO V.

De Cataplasmatibus.

I. Cataplasma Hypnoticum D. D. R.

Rec. farin. hord.  $\zeta$  ij.  
Pulver. alabastrin.  $\zeta$  j.

radic. Rhodiæ  $\zeta$  vj.  
Papav. alb.  $\zeta$  ij.  
NACL. Perficor. num. xxx.  
sp. vini.  
 $\nabla$  anethi l. q.

Optimè invicem contritis adde in sine Philonii Romani  $\zeta$  vj.

Requiert. Nicolai  $\zeta$  j.  
croci  $\zeta$  j.  
ceræ liquat.  $\zeta$  j.

*Ufus.* hoc cataplasma plantis pedum est applicandum.

II. Cataplasma emolliens & discutiens. D. D. R.

Rec. radic. Lil. alb. saliv.  
alth. fl. aneth.  
mandragor. ana  $\zeta$  j. chamæmel. ana M. b.  
cepar. n. vj. b. hyssop.  
caricar. num. iv. Origan. ana M. j.  
fol. Malv. coq. in  $\nabla$  &  $\times$  anal. q.  
absinth.

Optimè pistatis adde farinæ tritici.

Lini  
fern. grac. ana  $\zeta$  ij.  
Adipis gallinæ  
porci  
ol. coct. chamæmel. ana  $\zeta$  j. M.

III. Cataplasma pro Carbunculis.

Rec. Lentium Nuc. jugland. num. ij.  
gallarum ana  $\zeta$  j. b. Alliarie  
Radic. Lil. alb. Plantagin. ana Mij.  
Symphyr. ana  $\zeta$  ij. Solani.  
fermenti  $\zeta$  iv. Scabios.  
ceparum num. vj. Malv. ana Mij.  
coq. in  $\nabla$  fontan. l. q. optimè contritis adde  
Theriac.  $\zeta$  ij. vitell. ovor. num. vj.  
salis  $\zeta$  j. b. croci  $\zeta$  ij.  
finapis. farin. hordei  
saponis. Lithargyrū ana  $\zeta$  j.  
stercoris columbini Axungie Porci  $\mathbb{B}$ .  
ana  $\zeta$  j. M. f. Cataplasma.

IV. Cataplasma Excellens in tumoribus scirrhalibus Mastillarum, qui in cancerum erigunt D. D. C.

Rec. pulp. pomorum Borisdorff.  
raparam majorum. ana  $\zeta$  j.  
coque cum lacte caprino vel aq.  
Malvæ ad pulvis consistentiam, adde Medoll. p.  
nis albiss.  $\zeta$  b.  
farin. fabarum  
sem. fern. grac. ana  $\zeta$  j.  
fol. alth.  
brassic. r.  
malv. arbotesc.  
rosar. r. ana  $\zeta$  j.  
sicuum num. vij.  
croci  $\mathbb{B}$ .  
c. ol. rosac. l. q. f. Cataplasma.

Hoc per tres dies applicato rumpitur apostema.

N. Si velis magis emollire, adde diachyli l.  $\zeta$  j. impo-  
to autem apostemate pro majoti maturacione marte-  
rix adde diachyli compositi  $\zeta$  j.

N. Eodem cataplasmate aliquot retro annis apo-  
stema quoddam musculi recti abdominis in dextera  
ere

tere feliciffimè curatum fuit, materiâ purulentâ per umbilicium exitum quarente.

*V. Cataplasma ad mitigandos dolores in Scorbuto.*

Rec. Lumbric. terr. ʒjß. h. Cochlear. rec.  
radic. alth. Nasturt. rec. aquatic.  
    ana Mj.  
    li. alb. ana ʒvj. beccabung. rec. M ij.  
    liquirit. ʒß. Sem. Lini.  
fol. Malvæ fœn. græc.  
verbaſc. pſyllii ana ʒvj.  
fl. chamæmel. fatin. hordei ʒ ij.  
roſ. r. filigin. ʒjß.  
ſambuci bacc. juniperi ʒj.  
melilot. ana Mß. Subtiliff. pulveriff. coq. ex lacte caprino recenti,  
poſtea adde ol. Lumbric. q. l. M. f. Cataplaſma.

*VI. Cataplasma Purgans.*

Rec. Catapur. minor.  
Succi tithymal.  
    colocynth. ana ʒv.  
    cucumer. afinin.  
    helleboſ. nig. ana ʒ ij.  
Terebinthin.  
Cortic. inter. ſambuc. ana ʒvj.  
ſcammon. ʒ ij. c. l. q. Mellis  
    f. Cataplaſma.  
Umbilico admotum alvum movet, ventriculo vomitum, Lumbis urinam movere dicitur ex Mf. D.H.

*VII. Cataplasma eſcharam tollens biduo, ut ſponte decidat D. D. S.*

Rec. Sal. comm. ʒß.  
Piperis ʒj.  
Caricar. ping. num. iij.  
fol. ruta virid. Mj.  
ferment. veter. & aridi. ʒ j.  
M. omnia diligentiſſimè in form. Cataplaſmatis, ex Mf. D. H.

*VIII. Cataplasma Nobile ſuppurans Scrophulus ex Mf. H.*

Rec. fermenti panis tritic. ʒjß.  
panis Siligin. ʒ j.  
vitell. ovi. j.  
ol. commun. l. q.  
croci ʒß.  
f. Cataplaſma, quod extendatur ſuper folia braſſicæ, donec ad ignem flaveſcant, orti plumbeo tepidè imponatur, ne durum evadat.

*IX. Cataplasma Antifebrile.*

Rec. Urtic. min. recent.  
burſ. paſtor. rec.  
ruta rec. ana Mß.  
groſſo modo cum ✕ acerrimo contuſis adde  
    Lapid. prunell.  
    Salis comm. ana ʒß.  
    tel. araneæ. ʒ j. M.  
f. Cataplaſma ſingulis quinque horis pulſibus applicandum in febribus.

*X. Aliud Revulſorium in Febris Ardentibus ad pulſus manuum.*

Rec. Cortic. Medior. ramor. Nucum jugland. ʒß.  
Lapid. prunell. ʒ iij. contunde cum ✕ antepæſtilential. & aq. roſac. f. q. f. Cataplaſma.

*XI. Aliud ad plantas pedum.*

Rec. fermenti acris.  
Saponis nigræ ana ʒjß.  
ſinapi. ʒ j.  
Lapid. prunell. ʒ j. aceri rutac. q. l. M. f.  
Cataplaſma.

*XII. Cataplaſma ad ambuſta ex quacunque re.*

Rec. albumin. ovor. num. ij.  
olei roſac. non rancid. ʒ ij.  
Aq. roſat. opt. ʒ j.  
Agitentur & miſceantur exactiſſimè, applica cum ſerico vel linteo admodum raro, nec ante 14 diem removeantur; Interim tamen bis vel amplius de die linteum hamectetur uſque ad 4 diem. Poſt 4 diem remove albumen ovi, & ejus loco admisce vitellum ovi. Sæpius in die linteum hæc materiâ eſt madefaciendum, Si major aduſtio ſaccharum Hyturni addi debet.

SECTIO VI.

*De Decoctis.*

*I. Decoctum Alterans pro Magiſtratu.*

Rec. ▽ fontan. puriff. lb xxxij.  
ſacchari candi albiſſ. ʒ x.  
bulliant leniter & colentur.  
Rec. hujus Colatur. fervent. lb xxiv.  
adde Santal. rubr. ʒ ij.  
fl. roſ. r. M. j.  
ſpirit. @-ol. ʒ ij  
ſucci Citri. ʒ xxiv.  
Infunde vitro benè clauſo per ʒ 8 deinde colentur & ſerventur pro uſu.  
Hoc ſi antè lecti introitum quis uti velit,  
Rec. hujus decocti ʒvj. vel viij.  
ſyrup. Citri ʒvj.  
    berberum ʒ j.  
Succi granator. ʒß.  
    Citri. ʒ ij.  
ſpirit. @-ol. ʒß.  
Aq. Cinamom. ʒß.  
M.

*II. Decoctum Peſtorale in uſſi deſpermiſſimâ ex hamopyſi cum magnâ diſcrâſiâ calidâ ſanguinis.*  
D. D. C.

Rec. Radic. Liquirit. ʒvj.  
Tuſſilagin.  
    cichor.  
    Polypod. ana ʒß.  
    ireos Fl. ʒ ij.  
    china opt. ʒv.  
h. ſcabiol.  
capill. ♀

tuſſilagin,

tuffilagin.  
Veronic.

fl. ros. Damasc. ana M ſ.  
sem. 4. fr. major. ana ʒʒ.  
anisi ʒ ij.  
jujub. sebest. ana nſm. vij.  
Caricar. num. v.  
cibebat. ʒ j.  
calicum papav. f. sem. n. ij.  
Hordei mundi. M. j.

Infunde horis vj. vel ulterius cum f. q. ∇ comm. in loco calido coq. in diplomate ad medietatem. Colentur fortiter ʒ ix.

adde Syrup. de liquirit. ʒx.  
contrā Catarthos ʒ j.  
Looch. san. & expert.  
Mell. rosac. colat. ana ʒʒ.

M. fume horis matutinis, pomeridianis per se, & vespertinis cum Essentiâ fl. papav. Rhæad. gr. v. Laudani Nostri gr. iij. ol. d. anisi gutt. j. M. fortmentur ex his Pilulâ pro tribus dosibus, propina.

### III. Alind P. H. D.

Rec. radic. Liquirit. ireos. eryng. enul. ana ʒ iijʒ.

Consolid. maj. ʒ ſ.  
herb. veronic. tuffilagin.  
Pulmonar. Capill. ♀.  
Costâ. botryos.  
Rorellz. heder. tetr.  
marrub. hyssop. ana M. ſ.  
consolid. med. Perfoliat.  
pilosell. Sanicul. ana p. ij.  
fl. scabios. papav. erratic.  
hyperic. ros. r. Sambuci ana M. ſ.

Sein. anisi. fœnic. Malv. ana ʒj.  
Passul. min. ʒ j.  
Dactylor. num. viij.  
jujub. num. x.  
ficuum num. vj.  
C C. raspat. ʒ vj.

coq. in f. q. decoct. hordei ad ʒʒʒ.  
colatur. adde

Syrup. de Prassio.  
Portulac.  
Capill. ♀.  
ex succo costæ  
Consolid. ana ʒ iijʒ.

Loch. de pinis  
de pulmon. vulp. an. ʒ iijʒ.

Coletur iterum & clarificetur cum albumine ovi & reseruetur usui in vitro.

### IV. Alind.

Rec. h. alchumill. sanicul. Pulmonar. centaur. min.  
veronic. auricul. mucis.

vinc. pervinc. fl. Epatic. ana M j.

Coque in cerevisiâ benè defecata, & de colaturâ bibe manè jejuno venticulo ante prandium, cœnam & cubitum iturus bonum haustum.

### V. Alind D. D. B. O.

Rec. h. scabios. veronic. marrub. ana M ij.

fl. violar. borragin. bogloss. ana M j.

Epatic. Nobil. M j.

radic. chinæ ʒvj.

sem. anisi. fœnicul. ana ʒʒ.

glycyrrhiz. ras.

Passul. minor. ana ʒ ij.  
Coque in brodii calidi f. q. colatur. fume manè, à meridie & vesperi bonum haustum.

### VI. Alind.

Rec. radic. enul. ʒʒʒ. fl. viol.  
Marr. papav. rh. ana p. iij.  
passul. min. ʒ ij. dactyl. num. iij.  
jujub. num. vij.  
Radic. liquirit. ʒ j.  
h. aristoloch. rotund.  
cherefol.

fl. tuffilag. ana M j.

Incis. coq. in f. q. ∇ fontan.

Rec. col. ʒ viij.

Adde Syr. de jujub. ʒʒ. M.

### VII. Alind attenuans in tussis ex crassiss. humo-ribus. D. I. M.

Rec. radic. enulz. liquirit. ana ʒ iijʒ.

Ligni lassaf. raspat. ʒ j.

fol. tuffilagin. Marrub. ana M j.

sem. anisi ʒ iij.

fl. helenii. p. ij.

cubebat. in V macerat. ʒ j.

Coq. in f. q. aq. comm.

Rec. Colatur. ʒ j.

Adde Syrup. Scabios.

liquirit. ana ʒ j.

Mellis despumati ʒ ij.

clarific. in MB. & aromatiz. cum spec. diatr. f. ʒ iij.

f. Decoctum pro 4. vicibus.

### VIII. Alind. D. D. I. M.

Rec. radic. ireos. Fl. liquirit. aristol. rot. ana ʒ j.

fol. Tuffilagin. Pulmonar. ana M ij.

fl. hyssop. tuffilagin. ana p. ij.

femin. anisi. Urticæ ana ʒʒʒ.

passul. major. ʒj. caric. ping. num. x.

coq. in f. q. aq. pulmonar.

Rec. colatur. ʒ ix. in quibus dissolve

Syr. de prassio ʒ iij.

byzantin. f. ʒʒʒ.

\* squyllitic. ʒ j.

Atomatic. spec. diatr. ʒj. M. & iterum colentur.

### IX. Alind in tussis ex causâ calidâ.

Rec. radic. plantagin. Endiv. ana ʒ iij.

fol. portulac. viol. ana M. iij.

sem. cydon. psyllii ana ʒ iij.

passul. min. ʒ j.

jujub. num. xx.

fl. pulmonar. maculos. papav. th.

violat. ana p. ij.

coq. in f. q. aq. fontan.

Rec. col. ʒ ix. Adde succi portulac.

Syr. diacodii ana ʒ j.

Sacchar. cand. t. q. f. Decoctum pro v. do-  
bus.

### X. Alind incrassans. D. D. I. M.

Rec. radic. Plantagin. ʒ ij. glycyrrhiz. ʒ j.

fol. portulac. Nymph. ana M. ij.

flor. ros. r. papav. th. ana p. ij.

Sem. Malv. ʒj.  
 4. fr. major. ana ʒiij.  
 fruct. sebesten. num. vj.  
 Passul. major. acinis mundat. ʒij.  
 Coq. in f. q. Aq. fontan.  
 Rec. Col. ʒij.  
 Syr. de liquirit. ʒij.  
 viol. ʒij.  
 Looch. de Pulmon. vulp. ʒiij;  
 denuo colentur. M.

XI. Aliud consolidans Eiusdem.

Rec. rad. aristol. rot. symphyt. ana ʒʒb.  
 consolid. utr. ʒij.  
 herb. plantagin. scabios. ana Mj.  
 fanicul. hyperic. ana Mij.  
 coq. in f. q. aq. Sanicul. Rec. Col. ʒix.  
 dissolv. succ. persicar.  
 fanicul. ana ʒʒb.  
 edulcor. f. q. Sacchari  
 M.

XII. Decoctum Cephalicum D. I. M.

Rec. radic. aristol. rot. pæon. imperator. ana ʒij.  
 Cortic. visci q.  
 corylin. ana ʒʒb.  
 fol. salv. rut. rorifinar. betonic. ana Mj.  
 fl. stæchad. A. anrh. lil. convall. ana p. j.  
 Bacc. Lauri ʒj.  
 juniperi ʒij.  
 Sem. anisi. Coriandri ana ʒij.  
 sp. ʘ-oli ʒj.  
 coq. in f. q. hydromel. f.  
 Rec. Col. ʒij. in hac dissolue  
 Syr. de Stæchad. A.  
 fl. betonic. ana ʒij.  
 In clarificatione adde  
 spec. Diamb.  
 Dianthos ana ʒʒb.  
 M.

pro dosi 4. mafl.  
 Usus contrâ catarrhos frigidos.

XIII. Decoctum confortans & roborans in Maligis. D. D. C.

Rec. conserv. pomor. Citri.  
 radic. scorzoner.  
 caryophyllat. ana ʒʒb.  
 Aq. Nuc. immatur.  
 scordii.  
 myrrhid.  
 card. b.  
 acetos. ana f. q.  
 spec. diamargar. fr. ʒj.  
 Bulliant in diplomate vel cæco alembico ad tertiam  
 partis consumptionem.  
 Rec. Colatur. ʒix. Adde Aq. bezoardic.  
 Cordial. nostr.  
 syrup. bezoardic. ana ʒij.  
 Liquor. tenell. CC.  
 Ess. rub. id. ana ʒʒb.  
 mixtur. f. ʒʒb.  
 confect. Alkerm. ʒij.  
 Aq. cinamom. ʒʒb. M.

XIV. Aliud expellens in peste & Febris maligis. D. D. I. M.

Rec. rad. angelic. valerian. tormentill. petasitid.  
 ana ʒij.  
 h. galeg. Card. b. ana Mj.  
 Sem. angelic. Meliss. an. ʒij.  
 citri. ʒij.  
 Coq. in f. q. aq. comm. Rec. Col. ʒix. infunde  
 Conserv. acetos. Citri.  
 galeg.  
 scordii ana ʒvj.  
 Stent per noctem, manè ebull. & col. Adde Elixir  
 pestil. Croll. ʒj. M. pro 3 dosibus.

XV. Aliud.

Rec. Elect. de Ovo.  
 Theriac. A. ana ʒij.  
 Aq. scordii. galeg. gentian. card. b. an. ʒij.  
 Contunde in mortario matmoreo & dissolve super  
 lentum Δhem.  
 Rec. Colatur; Adde  
 syr. acetos. Citri. scordii ana ʒvj.  
 Mistur. f. ʒj. M. pro 3 dosibus

XVI. Aliud D. I. M.

R. radic. scorzoner. ʒij.	Sem. Citri. ʒj.
acetos. ʒʒb.	Card. b. ʒij.
h. Card. b.	flaved. Cortic. Citri ʒʒb.
scabios.	coq. in f. q. ∇ commun.
galeg.	Rec. Col. ʒʒb. Adde
scordii ana Mj.	syrup. acetos. Citri
rasur. CC. ʒʒb.	Corall. Q. an. ʒij.
fl. rosar. r. M. j.	confect. alkerm. ʒj.
borragin.	de hyacinth. ʒj.
tunic. ana p. ij.	M.

XVII. Aliud Eiusdem.

Rec. pulp. Citri à semin. liberat. n. ij.  
 Sacchar. alb. ʒiij.  
 coq. in ∇ f. q.  
 Rec. col. ʒvij. infunde roob Sambuc. ʒij.  
 Stent in infus. per noctem & col. Adde Syr. Ceras. c.  
 fl. tunic. ʒij. M. pro 3 dosibus.

XVIII. Aliud expulsivum in Variolis & Morbillis.

Rec. radic. pimpinell. tormentill. Scorzoner. Di-  
 stamn. alb. ana ʒij.  
 h. fumar. Scabios. ana p. ij.  
 fl. aquileg. p. iij.  
 calendul. p. ij.  
 Sem. card. b.  
 fœnicul. ana ʒij.  
 sicuum num. x.  
 Coq. in f. q. ∇ fontan.  
 Rec. Col. ʒix.  
 Syrup. fl. aquileg. ʒij.  
 Tinctur. fl. aquileg. ʒij. M. pro 4. dosibus.

XIX. Aliud in Febris Ardentibus.

Rec. radic. acetos. gross. incif. ʒij.  
 coq. ex ∇ f. ad rubedinem.  
 Rec. Col. ʒʒb.

Syr. berber.

Endiv.

fl. papav. rh. ana  $\mathfrak{z}\mathfrak{j}\mathfrak{ss}$ .Succi Citri rec.  $\mathfrak{z}\mathfrak{i}\mathfrak{j}$ . M. f. haustus pro aliquot vicibus.*XX. Decoctionum Hepaticum in viscerum obstructione.*

Rec. radic. cichor. taraxac. asparag. ana  $\mathfrak{v}\mathfrak{j}$ .  
 Semin. 4. fr. maj. contuf. excorticat. ana  $\mathfrak{z}\mathfrak{i}\mathfrak{j}$ .  
 fol. scabiof. Cichor. endiv. ana M  $\mathfrak{ss}$ .  
 radic. glycyrrhiz.  $\mathfrak{z}\mathfrak{i}\mathfrak{j}$ .  
 Passul. min.  $\mathfrak{z}\mathfrak{i}\mathfrak{j}$ .

Incisf. & contuf. coq. in brodio carnis macrae.  
 Dosis est cyathus unus mane, a meridie & vesperi.

*XXI. Aliud.*

Rec. radic. Cichor. Taraxac. Nymph. acetof.  
 ana  $\mathfrak{z}\mathfrak{j}$ .  
 fantal. rubr.  $\mathfrak{z}\mathfrak{ss}$ .  
 h. acetof. Cichor. Portulac. Endiv. ana M  $\mathfrak{ss}$ .  
 Sem. 4. fr. maj. min. ana  $\mathfrak{z}\mathfrak{ss}$ .  
 papav. alb.  $\mathfrak{z}\mathfrak{i}\mathfrak{j}$ .  
 fl. Nymph. epatic. Nobil. bugloss. Cichor.  
 ana p. j.

coq. in f. q. Seri lactis

Rec. Col.  $\mathfrak{ss}\mathfrak{j}$ . in qua dissolv.

Syrup. de succo Cichor.

acetof. citri ana  $\mathfrak{z}\mathfrak{j}\mathfrak{ss}$ .

Tinctur. rosar.

fl. epatic. rubr. ana  $\mathfrak{z}\mathfrak{j}$ .

M. pro 4. dosibus.

*XXII. Aliud Hepaticum temperatum.  
D. D. B. O.*

Rec. Comar. absynth. Cichor. cum fl. ana M j.  
 radic. vincetoxic. Cortic. inter. Sambuc. ana  $\mathfrak{z}\mathfrak{i}\mathfrak{j}$ .  
 fl. Sambuci. cyani. ana M  $\mathfrak{ss}$ .  
 Sem. anisi carui ana  $\mathfrak{z}\mathfrak{ss}$ . incisf. coq. in brodio  
 carnis.

Vires, in Hydrops ascite confert. Dos. cyath. j. mane,  
 a meridie & vesperi.

*XXIII. Aliud Eiusdem.*

Rec. radic. Cichor. asparag. graminis. Urtic. min.  
 cum h. omn. rec. ana M j  
 Petroselin. fascicul. ij. recent. incisf. coq. in bro-  
 dio carnis.

Vires, In obstructione venarum lactearum, unde  
 sepe atrophia oritur, conducit. Dos. cyath. j. mane,  
 a meridie & vesperi.

*XXIV. Aliud Aperitivum D. D. I. M.*

Rec. radic.  $\mathfrak{s}$ . aperitiv.  $\mathfrak{z}\mathfrak{i}\mathfrak{j}$ . rhabarb. Monach.  $\mathfrak{z}\mathfrak{j}\mathfrak{ss}$ .  
 fol. agrimon. taraxac. Cichor. ana M j.  
 fl. Cichor. Epatic. Nobil. ana p. ij.  
 Passul. major. n. xx. coq. in f. q. Seri lactis.  
 Rec. Col.  $\mathfrak{z}\mathfrak{i}\mathfrak{x}$ . Syrup. de  $\mathfrak{s}$ . radicibus  $\mathfrak{z}\mathfrak{i}\mathfrak{j}$ .  
 Eupator. Mel.  $\mathfrak{z}\mathfrak{i}\mathfrak{j}$ .  
 aromatis. spec. diarrion. fantal.  $\mathfrak{z}\mathfrak{j}\mathfrak{ss}$ .

M. pro 4 dosibus ad viscera obstructa & eorum  
 tonum restituendum. In cachexia.

*XXV. Aliud Aperitivum in Ictero D. D. I. & d.*

Rec. radic.  $\mathfrak{s}$ . aper.  $\mathfrak{z}\mathfrak{i}\mathfrak{j}$ . chelidon. maj.  $\mathfrak{z}\mathfrak{j}\mathfrak{ss}$ .  
 h. Marrub. agrimon. hyperic.  
 Centaur. Min. ana M j.

fl. calendul. p. ij.

coq. in f. q. aq. chalybeat. Rec. Col.  $\mathfrak{z}\mathfrak{i}\mathfrak{x}$ .Syrup. de  $\mathfrak{s}$ . radicibus  $\mathfrak{z}\mathfrak{i}\mathfrak{j}$ .

de Marrub.

Cich. c. rhab. ana  $\mathfrak{z}\mathfrak{j}$ . M. pro 4 dosibus.*XXVI. Aliud Aperitivum in Ictero cum caumate  
viscerum conjuncto. Eiusd.*

Rec. radic. acetof. fragor. plantagin. Cichor. ana  $\mathfrak{z}\mathfrak{i}\mathfrak{j}$ .  
 h. cichor. acetof. fragar. taraxac. ana M j.  
 fl. cichor. hyperic. ros. r. ana p. ij.  
 Sem. 4. fr. major. ana  $\mathfrak{z}\mathfrak{i}\mathfrak{v}$ .  
 fruct. ceras. n. num. xij.  
 coq. in f. q. aq. Rec. Col.  $\mathfrak{ss}\mathfrak{j}$ .  
 Syrup. acetosell.  
 ceras. ana  $\mathfrak{z}\mathfrak{i}\mathfrak{j}$ .  
 Tinctur. viol.  $\mathfrak{z}\mathfrak{i}\mathfrak{j}$ . M. pro 5. dosibus.

*XXVII. Aliud sanguinem purificanti in  
scabie. Eiusd.*

Rec. radic. helenii. polypod. rhab. monach.  
 ana  $\mathfrak{z}\mathfrak{j}$ .  
 fol. fumar. M ij.  
 scabiof.  
 agrimon. ana M j.  
 fl. centaur. min.  
 borragin. ana p. ij.  
 genist. p. j.  
 Sem. 4. calid. maj. ana  $\mathfrak{z}\mathfrak{j}$ . coq. in aq. fumar. &  
 3 part. vini helenii vase clauso.  
 Rec. Col.  $\mathfrak{ss}\mathfrak{j}$ . Succ. fumar. scabiof. ana  $\mathfrak{z}\mathfrak{i}\mathfrak{j}$ .  
 sacchar.  $\mathfrak{z}\mathfrak{i}\mathfrak{v}$ . clarific. & arom. spec. diarrhod.  
 A.  $\mathfrak{z}\mathfrak{j}$ .  
 M. pro aliquot dosibus.

*XXVIII. Decoctionum Splenicum aperitivum as-  
ti. Scorbuti. un D. D. I. M.*

Rec. radic. polypodii  $\mathfrak{z}\mathfrak{i}\mathfrak{j}$ . filic. caryophyllat. ana  
 $\mathfrak{z}\mathfrak{j}\mathfrak{ss}$ .  
 cort. rad. cappar. Tamarisc. ana  $\mathfrak{z}\mathfrak{j}$ .  
 fol. beccabung. nasturt. lupuli scolopendr. co-  
 chlear. ana M j.  
 fl. genist. borrag. Centaur. min. ana p. j.  
 sem. fraxin.  $\mathfrak{z}\mathfrak{j}\mathfrak{ss}$ . cochlear.  $\mathfrak{z}\mathfrak{i}\mathfrak{j}$ .  
 coq. in f. q. aq. chalybeat. Rec. col.  $\mathfrak{ss}\mathfrak{j}$ . Succ.  
 beccabung. Cochlear. ana  $\mathfrak{z}\mathfrak{i}\mathfrak{j}$ .  
 edulcor. Syrup. de pomis redolent.  $\mathfrak{z}\mathfrak{i}\mathfrak{j}$ .  
 sacchar. l. q. coq. ad dissolut. adde  $\mathfrak{z}\mathfrak{i}\mathfrak{x}$   $\mathfrak{z}\mathfrak{i}\mathfrak{x}$  Lat.  
 $\mathfrak{z}\mathfrak{i}\mathfrak{j}$ . d. ad filtrat. pro 7. dosibus.

*XXIX. Aliud Eiusd.*

Rec. radic.  $\mathfrak{s}$ . aperitiv. in vino macerat. ana  $\mathfrak{z}\mathfrak{i}\mathfrak{j}$ .  
 cortic. radic. cappar. Tamarisc. ana  $\mathfrak{z}\mathfrak{j}$ .  
 fol. ceterach. cutcur. ana M j.  
 baccar. juniperi num. x.  
 cynosbaton. num. xij.  
 Affunde aq. commun.  $\mathfrak{ss}\mathfrak{j}$ . Coq. ad remanent.  
 part. iv. vel  $\mathfrak{z}\mathfrak{i}\mathfrak{x}$ . sub fine coctionis adde vinum illud  
 de radicibus asservatam, & fac ebullire.

Rec.

Rec. colatur. & dissolve super Δ Conserv. cochlear.

fl. genift. ana ʒj.  
Colentur denuò, & adde spirit. Cochlear.  
aperitiv. Penor. ana ʒj. M. pro 3 dosibus.

XXX. *Decoctum ad Renum dolorem & exulcerationem D. D. I. M.*

Rec. radic. liquirit. Malv. alth. ana ʒj. lil. alb. symphyt. maj. ana ʒj. h. parietar. Petroselin. Melilot. Malv. alth. ana Mj. Sem. fœnicul. græci. Lini, lentium, ana ʒij.

fl. chamæmel. n. hyperic. ana p. iij.  
coq. in f. q. aq. comm.  
Rec. Col. fbj. in quâ dissolve syrup. de symphyt. F. ʒij.

Croci ʒβ.  
M. pro 4 dosibus.

XXXI. *Aliud in Mixione cruentâ Eiusdem.*

Rec. radic. tormentill. consolid. symphyt. an. ʒj. fol. burf. pastor. p. ij. agrimon. Millefol. Consolid. ana Mj.

fl. ros. r. hyperic. ana p. ij.  
coq. in f. q. aq. sacchar.  
Rec. Col. fbj.  
Syrup. Corall.  
de symphyt. Fernel. ana ʒij.  
Essent. fl. hyperic. ʒij.  
Tinctur. Corall. r. ʒj.  
M. pro 4 dosibus.

XXXII. *Decoctum in Mensum obstructione D. D. I. M.*

Rec. radic. aristoloch. rot. bryon. centaur. min. rub. tinctor. an. ʒj. cortic. citri. aurant. ana ʒβ. fol. artemis. matricar. majoran. meliss. mercurial. rotifim. ana Mj.

Sem. Petroselin. Levistic. ana ʒij.  
fl. lavendul. cheiri. centaur. min. ana p. ij.  
coq. in f. q. ∇ a chalybeat.

Rec. Col. fbj. adde  
Syr. de calendul. ʒiv.  
Cass. lign. ʒij.  
Croci ʒj.  
cinamom. ʒj. f.  
Apozema clarific. pro 4 dosibus.

XXXIII. *Aliud Eiusdem.*

Rec. radic. gramin. bryon. valerian. an. ʒjβ. h. Meliss. abrotan. matricar. mercurial. artemis. ana Mj.

fl. Calendul. p. iv.  
centaur. min. cheiri. ana p. ij.  
Sem. levistic. rut. ana ʒj.  
coq. in f. q. ∇ artemis. in diplomat.  
Rec. Colatur. fbj.  
Syr. de artemis. compos.  
calendul. ana ʒij.  
Essent. artemis. ʒij.  
aromatic. cinamom. croc. or. ana ʒβ.  
iterum col.  
M. pro 4 dosibus.

XXXIV. *Aliud in Affectibus hystericis.*

Rec. caryophyllor. major. ʒβ.  
croci or. integr. ʒβ.  
h. rosifim. pentaplyll. matricar. Meliss. convolvul.  
burf. pastor. ana Mj.  
fl. cheir. Mjβ.  
coq. vale clauso in vini optimi Mensur. ij. per semihorulæ spatium.  
Dosis est cyath. j. manè & vesperi calidè.

XXXV. *Decoctum Anti-arthriticum.*

Rec. herb. chamædr. chamæpyth. centaur. min. ana Mij.  
coq. in f. q. aq. ad dimid. part. in diplomate.  
Dosis cochl. ij. horis pomeridianis in prandii initio, ac vesperi in cenâ cum cerevisiâ.

XXXVI. *Aliud in Arthride vagâ Scorbucâ.*

Rec. radic. scorzoner. ʒj.  
chinæ ʒβ.  
fl. violar. Mart.  
centaur. min.  
ros. r.  
anthos ana p. j.  
summit. chamædr. Mij.  
Pulsil. minor. ʒj.  
daetyl. num. iij.

Incis. & contus. coq. in f. q. ∇ fontan. in diplomat. ad remanent. ʒvij.

Colat. adde spirit. cochlear.  
ʒear.  
Lumbricor. ana ʒj.  
Extract. centaur. min.  
chamædr. ana ʒβ.  
sp. Ool. rectific. q. li  
syr. card. b. ʒj.  
M. d. pro 4 dosibus.

XXXVII. *Decoctum in Luo Quereâ D. I. Z.*

Rec. Ligni sancti. ʒij.  
cortic. ejusd. ʒv.  
sars. paril. ʒij.  
sassafras ʒj.  
ʒrii in pet. ligar. fbj.  
ʒnii crud. in pet. ligar. fbj.  
Incis. & contus. coq. in ∇ a mensur. xij. in ollâ ad tertias & colentur, cooperculum ollæ foraminulum habeat.

Ufus. Colaturæ dantur singulis diebus manè ʒiv. vel ʒvj. pro potu sudotifero; sudor proluciat vel in Lecto, vel in balneo, Laconico, aut hypocausto.

Residuum coquitur cum aquâ & uvis passis, addito pauco Ligni sancti novi & cortic. ejusd. item cinamom. pro potu ordinario. Usus hujus continuandus per 14 dies. Cujus usum seq. Pilulæ præcedant.

Rec. Extract. catholic. ʒij.  
arcani corallin.  
cinnabar. ʒnii. ana ʒjβ.  
f. Pilul. minimæ dos. xx.

XXXVIII. *Decocta Purgantia.*

Rec. Mann. el. ʒij.



Senn. A. f. f.  $\frac{3}{4}$  iv.  
radic. polypod. q.  
Passul. min. ana  $\frac{3}{4}$  iij.  
Sem. coriandr.  $\frac{3}{4}$  ij.  
fœnicul. cinamom.  $\frac{3}{4}$  ss.

Crystall.  $\frac{3}{4}$  xxiij.

Incis. & contus. superfunde aq. fontan. calid.  $\frac{3}{4}$  xvj.  
stent per noctem postea f. Colatura cum express. quæ  
clarific. & denique per chartam bibulam filtratur.

Dof.  $\frac{3}{4}$  ij.  $\frac{3}{4}$  iij. ad  $\frac{3}{4}$  iv.

*XXXIX. Alind.*

Rec. Mann. el.  $\frac{3}{4}$  ij. vel  $\frac{3}{4}$  iij.  
Tartar. optim. el.  $\frac{3}{4}$  j. vel  $\frac{3}{4}$  ss.

Solve in calore MB. cum aq. fontanâ acidulâ  $\frac{3}{4}$  iv. vel  
 $\frac{3}{4}$  v.

Adde partem succi citri rec. vel sp. Martis pro grâ-  
to acote. Tandem cum albumine ovi clarificâ & per  
chartam filtra, in fine cum corticibus citri recent. f.  
odor suavis aut oleo-facchar. cinamom. Dof. est à  $\frac{3}{4}$  iij.  
ad  $\frac{3}{4}$  iv. vel  $\frac{3}{4}$  v.

*XL. Alind.*

Rec. Tamarindor.  $\frac{3}{4}$  j. radic. acetos.  
grosso mod. incis.  $\frac{3}{4}$  ss.  
coq. ex  $\nabla$  f. donec rubedinem acquirat liquor.  
Rec. colatur.  $\frac{3}{4}$  j. adde  
syrop. multiplic. infus. rosar. diafercos. ana  $\frac{3}{4}$  ij.  
eleosacchar. Citri  $\frac{3}{4}$  ss.  
M. pro 4. dosibus.

SECTIO VII.

*De Decoctis Reliquis externè applicandis.*

*I. Decoctum in defluxionibus salis  
ad oculos.*

Rec. ros. r. tut. præpt. Myrobalan.  
Citri. an.  $\frac{3}{4}$  j. pulveris. subtil. indantur in nodu-  
lum, qui decocto sequi immergatur.  
Rec.  $\nabla$  rosar. fœnicul. an. f. q. in quibus ebull.  
ros. r. p.  $\frac{3}{4}$  ss.  
Sem. fœnicul.  $\frac{3}{4}$  j. fl. euphrag. p. iij.  
incolatur  $\frac{3}{4}$  iij.

Infunde nodulum superiorem.

Ufus. In defluxionibus ad oculos; quotiescunque  
affliguntur, nodulus, qui cum decocto semper in loco  
stet calido, intingatur & oculis apponatur.

*II. Alind.*

*In Gingivarum putredine.*

Rec. Malicorij. Sumach. balauft. ros. rubr. ana  $\frac{3}{4}$  ss.  
Passul. min.  $\frac{3}{4}$  j.  
fol. vinc. pervinc.  
fl. aquileg.  
cymar. rubi ana M ij.  
Myrrh.  
Macis ana  $\frac{3}{4}$  j.  
radic. enul.  $\frac{3}{4}$  j.

coq. in aq. fontan. chalybeat. f. q. ad part. dimid.  
consumpt.

Rec. Colatur. adde  
Mell. rosar.  $\frac{3}{4}$  ij.  
succo cochlear.  $\frac{3}{4}$  ss.  
alumin. ust.  $\frac{3}{4}$  j.

M. pro oris collutione.

*III. Alind.*

*Ad Odontalgiam D. D. S.*

Rec. ros. r. Mss. fl. salvia. p. j.  
radic. bistort.

pyrethri. ana  $\frac{3}{4}$  ij.

Nicotian.

Cortic. granat. ana  $\frac{3}{4}$  j.

balauft. Mss.

Nuc. cupress.  $\frac{3}{4}$  ss.

gallat. num. iv.

O crudi  $\frac{3}{4}$  vj. contusa coq. in dimidiâ parte  $\nabla$  &  
f. &  $\times$

*IV. Alind.*

Rec. radic. Lapat. acur.  $\frac{3}{4}$  ss.

tormentill.  $\frac{3}{4}$  ij.

rasur. Ligni buxi  $\frac{3}{4}$  ss.

flor. ros. r. M j.

lu. verben. Mss.

Coq. in dimidiâ parte  $\nabla$  &  $\times$  M. pro oris colla-  
tione.

*V. Alind.*

Rec. radic. Lapat. acur.  $\frac{3}{4}$  ss. pyrethri. hyosciam.  
alb. it. Fl. ana  $\frac{3}{4}$  j.

Ligni lassasras  $\frac{3}{4}$  ss.

fol. pilosell. M j.

fl. chamemel. R. Serpill. origani. ros. r. ana  
p. ij.

Caryophyll.  $\frac{3}{4}$  j. coq. vel cum cerevis. vel cum  
aq. commun. ad  $\frac{3}{4}$  part. consumpt. fortissimè.

Rec. Col.  $\frac{3}{4}$  j. adde aluminis  $\frac{3}{4}$  ss. vel  $\frac{3}{4}$  j. M.  
pro oris collutione.

*VI. Alind in augmento & circa stans  
principium Angina.*

Rec. fol. salvia M ij.

fl. Lavendul. M j.

Coq. in vini f. q. ad  $\frac{3}{4}$  vj.

Colatur. adde Diamor.  $\frac{3}{4}$  j.

Dianucum  $\frac{3}{4}$  ss.

Sal. prunell.  $\frac{3}{4}$  ss.

Alumin. crudi  $\frac{3}{4}$  j.

M. pro oris collutione.

*VII. Alind in Angina declinatione.*

Rec. h. uvular. aristoloch. rotund. Origan. ana Mss.

fl. tilix. melilot. lut. lavendul. ana M ss.

furfur. in per. ligat.  $\frac{3}{4}$  iij.

Semin. Lini, fœn. græc. ana  $\frac{3}{4}$  ss.

Coq. in aq. hord. l. q. ad  $\frac{3}{4}$  vj.

Colatur. adde

Lapid. prunell.  $\frac{3}{4}$  ss.

Sal. ammoniac.  $\frac{3}{4}$  ss.

Syr. de hyssop.  $\frac{3}{4}$  ss.

de Liquirit.  $\frac{3}{4}$  ij.

M. pro oris collutione.

*VIII. Alind ad Gangranam & Sphacelum  
incipientem.*

Rec. radic. aristoloch. rotund. hirundinar. ana  
 $\frac{3}{4}$  ij.

fol. quercus.

abianth. ana M j.

rutæ  
scordii.  
Semin. Lupin.  
baccar. juniperi ana M ſ.  
Myrrh. aloës ana ʒijj.  
Sal. marini vel commun. ʒj.  
⊖ ol. ꝑtari crudi ana ʒß.  
▽ Endiv. plantagin. ✕ vini acerrimi ana ʒviiij.  
Vini alb. vel lixivii commun. M j.  
Inciã & confufa grollo modo coque inuicem & cola;  
Tandem colaturæ adde vini aduſti ʒ ij.  
camphor. ʒj. M. f. Decoctum.

*Uſu.* Hoc decocto Chirurgus partem affectam  
ſemper ante diſpoſitionem Emplaſtri eluere, poſtea  
unguentum ægyptiacum illinere; & tandem poſt Em-  
plaſtri impoſitionem hoc decoctum in epithemate ap-  
plicate debet.

*Vires.* Non ſolum putridæ reſiſtit corruptioni,  
verum etiã calorem præternaturalem extinguit, diſ-  
ſipat, & affluxus humores abſumit.

N. Si verò nimius fiat affluxus humorum, hoc de-  
fenſivum circumeircã laticudine 3 digitorum applica-  
re poteris ſingulis diebus bis renovando.

Rec. farin. horð. ʒ ij.  
boli Armen. ʒ j.  
gallar. immatur.  
Nuc. cupreſſ.  
Cortic. granator. ana ʒj.  
C. oxymel. f. Emplaſtrum deſenſivum.

SECTIO VIII.

De Electuariis.

I. Electuarium Cephalicum confortans  
D. D. B. O.

Rec. Conſerv. citri. Menth. roſiſmarin. lil. con-  
vall. borrag. ana ʒvj.  
Spec. Pleiris Archont. roſat. novell. ana ʒß. diar-  
rhod. A. ʒj.

Cortic. Citri condit.  
radic. cichor.  
eryng.  
zinzib. chin. omn. condit. ana ʒß.  
conſect. Alkerm. ʒj. cum Syr. fl. tunic. f. q. f. E-  
lectuarium.

Dofis ad magnitud. Nucis jugland. pro lubitu.

II. Aliud.

In malo hypochondriaco. Scorbutico cum dolore  
capitis conjunctio.

Rec. conſerv. roſar. r. ʒjß.  
fl. borragin.  
bugloſſ.  
betonic.  
fol. cochlear. ana ʒß.  
radic. cichor. condit. ʒvj.  
cortic. citri condit. ʒijj.  
Mithridat. Opt. ʒjß.  
conſect. alkerm. ʒß.  
Magiſter. perlat.  
corallor. ana ʒj.  
cum Syrup. ceraf. cum fl. tunic. f. q.  
f. Electuarium.

Dofis à ʒij. ad ʒß.

III. Aliud ad viſum recuperandum  
mirabile.

Rec. Semin. fœnicul. Meliſſ. chelidon. fl. bryon.  
ana p. iv.

Cinamomi. fl. anthos. Euphragie. anethi. pu-  
legii.

croci. gran. juniperi. hyſſopi ana ʒij.  
fl. fleris. montani. Salvia. Mentha. betonic.  
chamædr. radic. chelidon. cumini. anili;  
Petroſelini. artemiſ. ana ʒj.  
rutæ cardamom.

liquirit. Majoran. verben. ana Mj. M. & pulve-  
riſa, adde pulveriſatis ʒxij. Mellis depurati albi f. E-  
lectuarium.

N. Hoc rudi minervâ præſcriptum ex miſſ. D. D.  
Iohannis Michaelis ab alio ipſi communicatum hęc  
ſiſto. Verum ſequenti modo ingredientia melius or-  
dine diſponi & collocari poterunt.

Rec. radic. chelidon. Major. ʒ ij.

liquirit.  
bryonia. ana ʒ j.  
Semin. fœnicul. ʒß.  
Sileris. montani  
petroſelini.  
cymini. ana ʒij.  
anili.  
cardamom. ana ʒjß.

Cinamom. ʒ ij.  
croci ʒj.  
bacc. juniperi ʒß.  
fol. Meliſſ. chelidon. euphrag.  
anethi. pulegii. hyſſopi. ana M ij.  
ſalvia. menth. betonic.  
chamædr. artemiſ. rutæ. Majoran. ana Mj.  
Pulveriſat. adde Mellis depurat. ʒxij.  
M. f. Electuarium.

*Uſu.* De hoc ſume ter aut quater per ſeptimanam  
mane ʒj. Vir quidam 60. annorum crebriori hujus  
uſu vitum recepit.

IV. Electuarium anti-Epilepticum ſingulare  
M. Ducis Herrurie.

Rec. Cranii humani ʒviiij  
radic. pyrethri.  
aristol. rot. ana ʒj.  
Sem pæon. rutæ. Sileris. montan. ana ʒß.  
fol. hyſſop.  
ſpic. Nardi.  
epithym.  
fl. chamæmel. R.  
ſtœchad. ana M j.  
Cubeb. galang. gran. Paradyſ. ana ʒß.  
Cinamom. ʒj.  
Nuc. Moſchat. num. ij.  
caryophyll. ʒ ij.

Agatic. trochiſcat.  
Lapid. Lazul. ana ʒß.

M. f. Pulvis ſubtiliſſ. Cujus ſingulis ʒ ij. additur  
ʒbj. Mellis deſpamati f. Electuarium.

*Uſu.* Corpore purgato, ſerò cubitum ituro æ-  
groto, & manè à lecto ſurgenti exhibeatur quantitas  
caſtaneæ per 15 dies.

Nota. Quod ſi ab hujus uſu nimis commoveren-  
tur humores, poterunt per 3. vel 4. dies loco hujus

Electuarii adsumi aut species diamoschi dulcis & amari, vel Theriaca, aut Diacastor.

Boli Armeni. ʒʒ. & cum dictâ decoctione f. Electuarium.

*V. Aliud Stomachicum.*

Rec. pseudoacor. condit. & minutim incis. ʒ ij.  
 amygd. dulc. excortic. incis. ʒj.  
 Pinear. crassiuscul. incis. ʒʒ.  
 cinamom. elect. ʒ ij.  
 galang. ʒʒ.  
 Nuc. Moschat. ʒj.  
 Cubeb. cardamom. ana ʒʒʒ.  
 piper. nigri ʒʒ.  
 omnibus contusis non nimis subtiliter adde  
 zinziber. indic. condit. incis. ʒʒ.  
 cum sacchar. clarific. f. q.  
 f. Electuarium.

*Ufus.* In stomachi debilitate à dyscrasiâ frigidâ orta. Dosis ad magnitud. Nucis castaneæ post prandium & cœnam.

*VI. Aliud Diacorum Altenburgensium.*

Rec. radic. acori in vino coct. ʒʒ.  
 amygdal. dulc. ʒʒʒ. Pinear. ʒ ij.  
 zinziber. condit. incis. ʒ ij.  
 calam. aromatic. condit. ʒ x.  
 cinamomi ʒj. galang. Nucist. caryophyll. ana ʒvj.  
 cardamom. utriusque Macis ana ʒʒ.  
 coriandr. ʒ ij. Santal. rubr. in V macerat. ʒʒ.  
 Sacchar. clarific. ʒʒ. f. Electuarium.

*VII. Aliud Stomachicum D. C.*

Rec. granor. juniperi recent. & ping. crasso modo contus. ʒx.  
 Coque in vase duplici cum ceruo alembico, spatio duarum horarum in f. q. aq. card. b. trajiciantur per setaceum & exprime.  
 Expresse adde sacchari albis. clarificat. ʒʒ. coque iterum ad Electuarii solidi consistentiam. In fine adde  
 zinzib. elect. ʒ ij.  
 calam. arom. ʒʒʒ.  
 Macis. ʒ ij.  
 cubebar. ʒj. Misce f. Electuarium.

*VIII. Aliud contra Asthma & Orthopnoeam P. C.*

Rec. conserv. radic. alth. ʒʒ.  
 entil. campan. ʒʒ.  
 ireos fl. ʒ ij.  
 Morful. extract. liquirit. & Sacchar. fact. ʒʒ.  
 fl. Iris cum sacchar. cand. ʒʒ.  
 benzoïn. ʒ ij.  
 Sacchar. penid. ʒ ij.  
 Syrup. de alth. f. q. f. Electuarium.

*IX. Aliud Antiphlogisticum F.*

Rec. Semin. papav. alb. ʒ ij.  
 Liquirit. Passul. min. ana ʒʒ.  
 h. Scordii ʒ ij.  
 f. decoctio in aquâ farfar. vase clauso.  
 Adde Colatur. Sacchari Penid. ʒ ij.  
 amyli ʒ ij.  
 Tragacanth.  
 gummi Arabic. ana ʒj.

*X. Aliud Cordiale D. D. R.*

Rec. Conserv. inter. Citri ʒ ij.  
 rosar. rubr. ʒ ij.  
 Cortic. Citri condit. incis. ʒʒ. ʒ ij.  
 Confect. alkerem. ʒ ij.  
 ol. d. Cinamom. gutt. viij.  
 Citri rec. gutt. vij.  
 M. cum Syrup. acetos. Citri f. q.  
 f. Electuarium. Dosis quantum cuspid. cultui sumi potest.

*XI. Aliud Bezoardicum Ejsadem.*

Rec. Theriac. A. ʒʒ.  
 ol. d. zedoar.  
 Cinamom. ana gutt. vj.  
 fenicul.  
 angelic.  
 Cortic. aurant. ana ʒʒ.  
 M. f. Electuarium.

*Ufus* in Colicâ, diarrhœâ, dysentericâ, febrisbus malignis, ventriculi debilitate. Dosis, quantum cuspid. cultelli sumitur.

*XII. Aliud Bezoardicum.*

Rec. radic. enulæ. Levistici. Dictamn. alb. pimpinell.  
 Gentian. Valerian. Nuc. vomica aristoloch. rotund.  
 Tormentill. bistort. angelic. Ari. zinziber.  
 Sem. chinæ. fol. rutæ. salvia. veronic. Scabios.  
 Card. b. ana ʒʒ.  
 bacc. lauri. ʒ ij.  
 Cinamom. zedoar. ana ʒʒʒ.  
 Croci ʒʒ.  
 M. f. Pulvis subtiliss. cui adde pulver. Castorei.  
 bacc. juniperi ana ʒʒ.  
 Misce in sigillo mixtis adde aceti vini ʒʒ.  
 Salis ☉ volat. ʒʒ.  
 Sacchar. candi ʒʒ.  
 Mithridat. ʒj.  
 Theriac. A. ʒj.  
 Misce exquisitissimè cum Mellis Mensurâ unâ vel q. f.  
 Dosis est à ʒʒ. ad ʒij. vel ʒiij.

*XIII. Aliud Alexiterium campboratum D. D. R.*

Rec. radic. angelic. zedoar. tormentill. aristoloch.  
 utr. valerian.  
 gentian. Succif. levistic. pimpinell. olfenich.  
 Myrth. baccar. Laur. ana ʒʒ.  
 Boli Armeni ʒʒʒ.  
 Semin. acetos. Citri ana ʒ ij.  
 Terræ sigillat.  
 boleti cervini ana ʒʒ.  
 Spec. el. de gemm. frigid.  
 diamargarit. calid.  
 diatr. santal. ana ʒ ij.  
 liberant. ʒʒ.  
 Croci ʒj.  
 Ofl. de Corde Cervi ʒ ij.  
 Theriac. A. ʒvj.

# THESAURVS PHARMACEVTICVS.

677

aceti pestil.  $\bar{z}$  iv.  
Mithridar.  $\bar{z}$  jß.  
Dialcord. Fracastor.  $\bar{z}$  iij.  
Camphor.  $\bar{z}$  vj.  
Syrup. Citri  $\bar{z}$  iij.  
M. f. Electuarium.

## XIV. Aliud ex Bolo Armeno Eiusd.

Rec. Nuc. jugland. num. xxx.  
radic. Olfenich. carlinæ ana  $\bar{z}$  j.  
Scorzoner.  $\bar{z}$  ij.  
Zedoar. enuel. Nymph. Cortic. Citri an.  $\bar{z}$  ß.  
Macis  $\bar{z}$  ij.  
bacc. Lauri  $\bar{z}$  vj.  
CC. ppt. Coral. r. ppt. ana  $\bar{z}$  ij.  
Boli Armeni  $\bar{z}$  ij.  
h. Scabios. Meliss. ana  $\bar{z}$  jß.  
Card. b. Scord. Cretic.  
Verben. Sem. acetof. ana  $\bar{z}$  vj.  
Nucifæ  $\bar{z}$  ß.  
f. c. succ. calendul. & Mell. f. q. Electuarium.

## XV. Aliud de Nucibus in Peste, D. D. R.

Rec. Nucum jugland.  $\bar{z}$  jß.  
ficuum recent.  $\bar{z}$  ij.  
Macerentur prius in  $\times$   
fol. rut. recent.  $\bar{z}$  vj.  
absinth.  $\bar{z}$  ij.  
rad. zedoar. ostrut. dictamn. alb. ana  $\bar{z}$  jß.  
pimpin. valerian. gentian. ana  $\bar{z}$  j.  
roob juniperi  $\bar{z}$  ij.  
Terræ sigillar.  $\bar{z}$  ij.  
boli Armen.  $\bar{z}$  jß.  
Theriac.  $\bar{z}$  jß.  
fol. card. b. veronic. ana  $\bar{z}$  j.  
Salis. juniperi. angelic. ana  $\bar{z}$  ß.  
M. f. a. f. Electuarium.

## XVI. Aliud contra Pestem D. R.

Rec. radic. angelic.  $\bar{z}$  ij.  
gentian.  $\bar{z}$  iij.  
aristol. utr. pimpinell. valerian. ostrutii.  
tormentill. dictamn. alb. ana  $\bar{z}$  j.  
cortic. citri.  $\bar{z}$  ij.  
Ligni aloës. santal. citrin.  
Semin. acetof. Citri. bacc. Lauri ana  $\bar{z}$  j.  
Ex incis. & contus. cum Spirit. juniperi extrahe ef-  
sentiam, postea Spiritum separa ad mellis crassitudi-  
nem, cui adde  
rasur. Eboris.  
Sapphir. præpar. ana  $\bar{z}$  iij.  
hyacinth. præpar.  
Margarit. præpar. ana  $\bar{z}$  jß.  
Olf. de Corde cervi Div.  
unicorinu  $\bar{z}$  ij.  
camphor.  $\bar{z}$  jß.  
Theriac. A.  $\bar{z}$  ij. M.  
f. Electuar.  
Dosis in præservacione à  $\bar{z}$  j.  $\bar{z}$  jß. ad  $\bar{z}$  j. vel  $\bar{z}$  ij. In  
curatione à  $\bar{z}$  ß. ad  $\bar{z}$  j. vel ultrà.

## XVII. Aliud anti-Dysentericum pro Nosocomio Argentoratensi D. D. S.

Rec. conserv. rosar. veter. Diacydon. f. ana  $\bar{z}$  vj.

roob. cynosbat. pomor. sylvestr. ana  $\bar{z}$  iij.  
de cornis  $\bar{z}$  vj.  
conserv. symphyt. major.  $\bar{z}$  iv.  
Nuc. Moschat.  $\bar{z}$  ß.  
radic. tormentill.  $\bar{z}$  ivß.  
bilstort.  $\bar{z}$  ij.  
Sang. dracon.  $\bar{z}$  jß.  
boli Armeni præpar.  $\bar{z}$  ß.  
Lapid. hæmatit. præp.  $\bar{z}$  ij.  
Croc. Martis adstring.  $\bar{z}$  iij.  
Succi cydonior.  $\bar{z}$  iij.  
Syrup. Myrobalan.  
de ros. sic. ana f. q. f. Electuarium.

Dosis  $\bar{z}$  iijß. ad summum.  
N. Mitum huius effectum vidit D. D. Eringius in  
Lienteriâ, dysenteriâ, aliisque alvi fluxibus in nosoco-  
mio Argentoratensi.

## XVIII. Aliud in fluxu hæmorrhoidum nimio.

Rec. conserv. ros. r.  $\bar{z}$  lat.  $\bar{z}$  jß.  
cymar. quercus.  $\bar{z}$  ß.  
cortic. aurant.  
cydon. ana  $\bar{z}$  j.  
corall. r. ppt.  $\bar{z}$  ij.  
Extract. fol. quercus.  
Cortic. aprant. ana  $\bar{z}$  j.  
Croc. Martis adstr.  
Lapid. hæmat.  
Sang. Dracon. ana  $\bar{z}$  ß.  
Spec. diarthod. Abb.  $\bar{z}$  ß.  
c. Syrup. Myrtillor. f. q. f. Electuarium.

## XIX. Aliud ad Coitum.

Rec. Amygdal. dulc. Pinear. Pistac. ana  $\bar{z}$  vj.  
Piperis. galang. Cubebar.  
Semin. eruc. urtic. paltnac. ana  $\bar{z}$  j.  
Stinci marini num. iij.  
boleti cervin. priapi cervin. ana  $\bar{z}$  ij.  
Confect. alkermes.  $\bar{z}$  iij.  
Dialatyron.

radic. lapath. maj. condit.  
eryng. condit. ana  $\bar{z}$  j.  
Satyrii condit. ana  $\bar{z}$  j.  
Nuc. indic. condit.  
zinziber. chin. condit. ana  $\bar{z}$  ß.  
Moschi. ambraz. zibeth. ana gr. iij.  
c. Syr. Satyrion. f. q. f. Electuarium.

## XX. Aliud ad Coitum.

Rec. Succolad. indic.  $\bar{z}$  ij.  
Nuc. indic. condit. num. j.  
c. Syrup. ceras. c. fl. tunic. f. q. f. Electuar.  
Adde Confect. alkerem. c. M. & A.  $\bar{z}$  ß.  
ol. de Cinanom.  $\bar{z}$  j.  
Ambraz Moschat. Margarit. trochiscat. an.  $\bar{z}$  ß.  
M.

## SECTIO IX.

### De Elixiriis.

#### I. Elixir Cephalicum D. D. G. M.

Rec. extract. radic. pæron. valerian. castorei ana  $\bar{z}$  j.  
Lili  $\bar{z}$  Ligni

Ligni aloës, fantal, citrin, ana  $\mathfrak{z}\mathfrak{ss}$ .

fl. anthos.

salvia.

betonic. ana M j.

Macis. cubebar. ana  $\mathfrak{z}\mathfrak{ij}$ .

M. f. cum sp. lil. convall. & sp.  $\text{O}$ -ol. phil. f. q.

Elixir.

Ufus. In catarrhis frigidis, coryza, vertigine, in præservatione ab apoplexiâ. Dos. gutt. x. vel xij. aut xxx. in vehiculo appropriato manè & vesperi.

### II. Alina Cephalicum.

Rec. radic. acoti. pœon. visci quern. Ligni aloës. baccar. juniper. ana  $\mathfrak{z}\mathfrak{ss}$ .

Sem. pœon.  $\mathfrak{z}\mathfrak{ij}$ .

Cinamom. caryophyll. macis Cardamom. fruct. anacardin.  $\mathfrak{z}\mathfrak{j}$ .  $\mathfrak{z}\mathfrak{j}$ .

fl. anthos. salv. primul. ver. pœon. calendul.

betonic. Lavendul. storch. A. lil. convall.

cuphrag. tilia ana p. j.

Affunde sp. vini optim. f. q. digere per vii  $\sigma$  ad Effentiam extrahendam, postmodum fiat destillatio, destillato adde

Ol. d. Lavendul. quantum imbibere velit.

Salis juniperi cum sp.  $\text{O}$ -ol. phil. imprægnat.  $\mathfrak{z}\mathfrak{j}$ .

Extract. Ligni aloës  $\mathfrak{z}\mathfrak{ss}$ .

reliquum in fundo adde & M. f. Elixir.

### III. Elixir Epilepticum & Hystericum.

Rec. radic. pœon.  $\mathfrak{z}\mathfrak{j}$ .

visci corylin.

Sem. pœon. ana  $\mathfrak{z}\mathfrak{ss}$ .

fl. Nymph. Lavendul.

rosar. rubr. papav. cr. ana M  $\mathfrak{ss}$ ,

camphor.  $\mathfrak{z}\mathfrak{iv}$ .

fantal. rubr.  $\mathfrak{z}\mathfrak{ij}$ .

sp. vini rectific. f. j.

Stent in digestionem per mensem vitro probè obturato: postmodum fiat colatura; cui adde

Liquoris volatilis sanguin. humani rectificatiss. f.  $\mathfrak{ss}$ .

Essent. castor.  $\mathfrak{z}\mathfrak{j}$

anodynæ  $\mathfrak{z}\mathfrak{ij}$ .

M.

Dosis gutt. x. ad xx. vel xxx. xl. in liquore convenienti ante insultum epilepticum vel hystericum.

### IV. Elixir Pectorale D. D. I. M.

Rec. herb. pulmonar. Italic. gnaphal. montan. prassii, torellæ scabios. fol. tussilag. veronic. summitat. hyssop. ana M j. fl. helen. scabios. ana M  $\mathfrak{iv}$ ,

radic. enul. tussilag. cardamom. el.

ana  $\mathfrak{z}\mathfrak{j}$ . cinamom. ana  $\mathfrak{z}\mathfrak{ss}$ .

aristoloch. rot. benzoes el.  $\mathfrak{z}\mathfrak{j}$ .

ircos Fl. ana  $\mathfrak{z}\mathfrak{ss}$ . styrac.  $\mathfrak{z}\mathfrak{ss}$ .

Myrrh. rubr. el. alypt. Moschar.  $\mathfrak{z}\mathfrak{ij}$ .

croci Or. Semin. Urtic.  $\mathfrak{z}\mathfrak{ij}$ .

succi glycyrrhiz. an.  $\mathfrak{z}\mathfrak{j}$ . Nasturt.  $\mathfrak{z}\mathfrak{j}$ .

Itrorentur sp.  $\text{S}$ tris f. q. infunde postea spirit. hyssopi

f. q. f. a. Elixir.

### V. Elixir Stomachale D. D. I. M.

Rec. herb. Meliss. Mentha. puleg. ana M  $\mathfrak{ij}$ .

salvia. M  $\mathfrak{ij}$ .

radic. pimpinell. zedoar. galang. ana  $\mathfrak{z}\mathfrak{ss}$ .

calam. aromatic.  $\mathfrak{z}\mathfrak{j}$ .

granor. Mastich.  $\mathfrak{z}\mathfrak{ss}$ .

eubebar. Nuc. Moschar. ana  $\mathfrak{z}\mathfrak{ss}$ .

Macis. cortic. citri tantum. ana  $\mathfrak{z}\mathfrak{j}$ .

cinamom. el. caryophyll. zinziber. ana  $\mathfrak{z}\mathfrak{ss}$ .

coriandr.  $\mathfrak{z}\mathfrak{j}$ .

Incis. & contul. infunde guttatum sp.  $\text{O}$ -ol. philof. f. q. ad imbibitionem & macerationem, extrahere postmodum cum spiritu cortic. citri in loco calido. Dosis est à gutt. 20. ad  $\mathfrak{z}\mathfrak{ss}$ . in pane bis cocto.

### VI. Elixir Vita pectorale Duc. Saxon.

Rec. radic. enul. tussilag. ana  $\mathfrak{z}\mathfrak{ss}$ .

ircos. Fl. liquirit. ana  $\mathfrak{z}\mathfrak{ij}$ .

scyllæ  $\mathfrak{z}\mathfrak{ss}$ .

ficuum  $\mathfrak{z}\mathfrak{j}$ .

bacc. Lauri. juniperi. alkekeng. dactyl. pincat.

amygdal. dulc.

jujub. scabios. prun. dulc. ana  $\mathfrak{z}\mathfrak{ij}$ .

Pulmon. vulp.  $\mathfrak{z}\mathfrak{ss}$ .

h. salvia. prassii. majoran. hyssop. ana M j.

zinziber. alb. caryophyll. cinnamom. Carda-

mom. ana  $\mathfrak{z}\mathfrak{j}$ .

Mell. despumat.  $\mathfrak{z}\mathfrak{ij}$ .

Sp. vini optim. vel anisat. f.  $\mathfrak{iv}$ .

vini Malvatic. aut Hispanic. f. v.

Stent in infusione per diem, deinde destilla in MB.

Destillato adde julep. rosar.  $\mathfrak{z}\mathfrak{ix}$ .

Moschi opt. in pet. ligat.  $\mathfrak{z}\mathfrak{ss}$ .

M. sctetur ad usum. Dos. cochl. j. ij. &c.

N. Potest etiam omissis fructibus & pulmone vulpis destillari, etiam absque Melle, cum nihil vitium destillato largiantur.

### VII. Elixir Visa rubeum D. D. R.

Rec. Santal. rubr.  $\mathfrak{z}\mathfrak{ss}$ .

cinamom.  $\mathfrak{z}\mathfrak{j}$ .

zinziber. caryophyll. ana  $\mathfrak{z}\mathfrak{vj}$ .

Nuc. Moschar. num. vj.

Cardamom. cubebar. Macro pipet. ana  $\mathfrak{z}\mathfrak{ij}$ .

Macis. galang. Semjn. carui pœon. ana  $\mathfrak{z}\mathfrak{ij}$ .

spec. diamb. Pleres Archor.

Cordial. temperat.

Lactific. Rhas. ana  $\mathfrak{z}\mathfrak{j}$ .

basilic. pulegii.

fl. lil. convall. lavendul. ana M j.

baccar. juniperi  $\mathfrak{z}\mathfrak{j}$ .

Incis. & contul. infunde in sp. vini f.  $\mathfrak{iv}$ .

aq. rosar.

ceras. n. ana f.  $\mathfrak{ss}$ .

cinamom. cydoniac.

caryophyll. ana  $\mathfrak{z}\mathfrak{j}$ .

Vini Malvatic.  $\mathfrak{z}\mathfrak{xx}$ .

Stent in infus. per x  $\sigma$ . Expresso & colato adde

Sacchari albis. f. j. ut solvatur, tum iterum aliquoties cola, ut clarescat.

### VIII. Elixir Proprietatis D. D. G. M.

Rec. aloës Socoterin.

myrrh. Alex.

croci Or. integr. ana q. v.

Infunde spirit. Cinamom. composit. ex cassia lignea & costo aromatico parat. & spirit.  $\text{O}$ -ol. phil. ad em<sup>o</sup> sent. duorum transvers. digit. Digere per 14  $\sigma$ .

Ufus

Ufus Eius est in imbecillitate ventriculi & malo hypochondriaco.

Dof. gutt. x. ad xx. &c.

N. Contrâ Scorbutum loco sp.  $\Delta$ ris vel  $\Theta$ oli, sumi potest sp.  $\Theta$  & sp. cochleariæ. Confectum quoque est, Elixir proprietatis cum tincturâ bezoardica miscere anaticâ proportione, & sic elegantissimum præbet alexipharmacum tam in præsertatione, quam in ipsâ curatione in usum trahendum. Quemmodum etiam illud omni resistit putredini, & corpus à contagio munit, ita hoc expellit; quod à mislimate contagioso fortè contractum est.

*I X. Aliud.*

Rec. Myrrh. el. aloës epatic. ana  $\zeta$ iv.  
croci or.  $\zeta$ ij.

Affunde spiritum vini non rectificat. q. s. ad 4 digitor. eminentiam, stent in digestionem, postea affunde tantundem Spirit.  $\Delta$  quantum sp. vini fuit, iterum digere, clarum separa & ab hoc abstrahe spiritum vini, phlegma seorsum collige, usque dum guttæ acidæ decident, tunc define; sp. vini destillatum reasfunde, pone in digestionem per aliquod tempus, filtra postmodum & pro usu reserva.

*X. Aliud. D. F. F.*

Rec. Myrrh. el. Aloës Epatic. Croci  
Or. ana q. v.

Contere & misce optimè; Huic superfunde Spiritum  $\Theta$ lis ad 4 digitorum eminentiam in Pelicano; luto optimè munito & pone in MB per 2 Menses, postea cum sp. vini ana misce & circula per Mensem, effunde, cola, rursusque inde Pelicano in MB pone per 14  $\sigma$  p. Postea pro usu reserva.

N. Nonnulli solvunt prius aloën in aquâ. Myrrham in  $\times$  & Spiritum  $\Delta$ ris vel  $\Theta$ lis circulant cum spiritu vini.

*XI. Aliud Elixir Proprietatis A. S.*

Rec. sp. Terebinthin. lentè per vesicam destillat.  $\zeta$ viii.

Aloës Socoterin. Myrrh. el. ana  $\zeta$ ij.  
croci or.  $\zeta$ j.

ol. d. cinamom. caryophyllor. ana  $\zeta$ j.

Infunde omnia in vas vitreum & benè clausa digerantur in fumo equino, per Mensem, post separa subtile à spisso, serua pro usu.

Vires. Est insigne medicamentum ad calculum.  
Dof. à gutt. v. ad  $\Theta$ j.

*XII. Elixir Anti-Scorbuticum D. F. H.*

Rec. Elixir. vitæ balsamic.

Ess. fl. hyperic.

summit. chamædr. ana  $\text{ss}$ ;

martis meæ aperitiv.

sp.  $\Theta$  ptar. volatil.

cochlear. ana  $\zeta$ ij.

M. stent in digestionem per aliquot  $\sigma$  p. Dof. à gutt. xx. ad lxx.

*XIII. Elixir Uterinum D. G. M.*

Rec. Aloës Socoterin Myrrh. ana  $\zeta$ vj.  
croci or.  $\zeta$ j.

Extract. radic. bryon.

angelic.

zedoar.

castorei.

meliif.

maticar. ana  $\zeta$ j.

Irrora cum spiritu uterino benè rectificato, adde Spirit.  $\Theta$ ol. phil. s. q. digere per noctem, postea superadde

Spirit. uterini s. q. Et digere ad tres septimanas.

Ufus, in mensium obstructione, intemperie uteri frigida, suffocatione uteri & flatibus, Lochiorum suppressione. Dof. ix. vel x. xv. gutt. in vehiculo convenienti.

*XIV. Aliud D. I. M.*

Rec. spirit. vini rectificat. s. q. super radic. angelic. bryoniæ. ana  $\zeta$ is.

h. pulegii. artemis. Meliss.

Mercurial. tutæ Matticar. a. M j.

huic Spiritum superfunde Castor.  $\zeta$ ij.

Croci Or.  $\zeta$ ij.

Extrahe, filtra, adde Sp.  $\Theta$ ol.  $\Delta$ ris q. s. ad acetosæ, Sp. vini bis cohobando abstrahe ad medietatem, iterum superfunde & extrahe.

N. Loco sp. vini s. potest sumi spirit. baccar. Ebuli vel sambuci.

Dosis est  $\Theta$ j. ad  $\zeta$ ss.

*XV. Aliud D. F. H.*

Rec. juniperi opt. balsamic.  $\text{ss}$ ;

croci. Aultr.  $\zeta$ ss.

castorei  $\zeta$ j.

fermenti anodynii  $\zeta$ j.

Eleosacchar. succini  $\zeta$ ss.

Mixta stent in digestionem aliquandiu & filtrentur.  
Dof. est à gutt. v. ad  $\zeta$ ss. in vehiculo appropriato.

*XVI. Elixir Antisebrile D. I. M.*

Rec. summit. absinthi. Centaur. min. fol. card. b $\zeta$ .  
rut. hortens. pentaph. ana M j.

Semin. hyperic.  $\zeta$ ss.

radic. gentian. filicis. aristol. rot.

imperator. calam. atom. Ari ana  $\zeta$ j.

Caryophyll. Nuc. Moschat. zinziber. alb. piper;

long. ana  $\zeta$ j.

etum sp. vini extrahe. f. Elixir.

*XVII. Elixir Arthriticum*

Rec. radic. pecon.  $\zeta$ ss.

pyrethri.

Cyper. rotund.

irid. illyric. ana  $\zeta$ is.

Cardamom. cubeb. ana  $\zeta$ j.

Caryophyll. Cinamom. ana  $\zeta$ ij.

Nuc. Moschat.  $\zeta$ ss.

Myrrh. el.  $\zeta$ is.

fol. puleg. Majoran. ana  $\zeta$ j.

Salv. chamædr. chamæpit. ana  $\zeta$ ij.

fl. chamæmel. n.

lavendul.

anthos ana  $\zeta$ ij.

Infunde in sp. vini rectific.  $\text{ss}$  iv.

Scent in infus. per 14  $\sigma$  p. Destilla in MB. Destilla-  
to adde, Extractum cum Sale.

## XVIII. Elixir Alexipharmacum.

Rec. Spiritu baccar. Sambuc. per fermentat. parat.  
& optimè rectificat. ℞. s.

Extracte cum hoc Essentiam ex speciebus theriacal.  
addendo

croci ℞ij.

Myrrh. el. ℞ij.

Rec. colaturam, in hac dissolve Balsami  $\Delta$ ris cum  
ol. juniper. & succini nostro more parati q. v.

Sal. succini volatil. ℞ij.

crmor. cervi volatil. ℞j.

camphor.  $\mathcal{D}$ iv.

M. f. Elixir.

*Vires.* Est remedium balsamicum tam preservati-  
vum quam Curativum in febribus malignis & ipsa pe-  
ste. In preservatione dosis est à gutt. v. ad x. In cu-  
ratione à ℞s. ad ℞j. in convenienti vehiculo.

## SECTIO X.

## De Emplastris.

## I. Emplastrum Anti-epilepticum I. M.

Rec. Succini albi. Thuris. Mastichis ana ℞ij.  
galbani Opopanac. ana ℞j. visci q. ℞ij.  
ambraz gryl. gr. vi. Moschi gr. iij.

Semin. pæon. mar. ℞s. Ladani ℞ij. ol. Nucis mos-  
chat. parum, asperge pulvere cubebazarum & exten-  
dantur in alutâ latitud. 8 digitorum, & longitudinis  
quindecim circiter.

N. Prædicta pistillo calido miscenda & formanda po-  
stèa in pomum Ambraz.

N. Istiusmodi Emplastra in nuchâ commodè ge-  
stari possunt in aliis etiam capitis Affectibus, dum mis-  
matum exoticorum cum sanguine sublimatorum impe-  
diunt adscensum & vellicantes humores à nervorum  
principio abstrahunt; Ad aliquot hebdomadas hoc fi-  
eri debet, deinde calidâ aquâ locus abluendus, ut a-  
liud applicetur. Sic & temporibus utrinque ac fron-  
tè ex tacamahaca, Catannâ &c. imponuntur, à denti-  
bus & ab oculis quæ depluentes humores intercipiunt,  
viasque in venis adstringunt. Thom. Bartholinus cen-  
tur. v. hor. 25.

## II. Emplastrum in Catarrho suffocativo.

Rec. Ladani puriss. ℞vj. Syrac. liquid. ℞j.

ol. d. Mastich. ℞j.

caryophyll.

rorism.

macis ana ℞s.

pulv. succini optimi ℞s.

Lapid. Magnet. ℞ij.

C. ol. Mastich. & Cer. l. q. f. Emplastrum.

Hoc deasis capillis capitis verticis imponendum.

III. Alud in apoplexiâ, paralyti, Epilepsiâ,  
Catarrho &c. Allenbergensium.

Rec. Macis Nucistæ. Olibani. Mastich.

Syrac. calamin. gummi junipeti ana ℞ij. gr. v.

rosar. r. ℞j. Ladani ℞iv.

Terebinth. cypr. ℞ij. f. l. a. in mortatio calido Em-  
plastrum.

N. bregmati applicatum in dictis affectibus mira  
præstat.

## IV. Emplastrum Ophthalmicum.

Rec. radic. consolid. major. minor. ana ℞ss.

fl. chamæmel. Melilot. lut. Croci ana ℞ij.

farin. fabar. ℞iv.

scen. græc. ℞ij.

butyri rec. ℞vj.

coq. f. a. tandem tertantur f. Empl.

N. Si addideris ei succi absinth. cymin. ana ℞j. Me-  
dicinam ei parem non facile invenies. Facit ad conta-  
siones & concussiones oculorum, resolvens & exsic-  
cans materiam in parte affectâ circa oculos contusos,  
dolorem insuper mitigans.

V. Emplastrum in Paralyti partium cum  
dolore junctâ.

Rec. Empl. diapalm. ℞ij.

unguent. Aregon. ℞s.

ol. Ephorb. ℞ij.

chamæmel. ℞s.

c. ceræ l. q. f. Empl. in formâ magdalconi.

## VI. Emplastrum Anti-Pleuriticum Ios. M.

Rec. Picis navalis ℞ij.

$\Delta$ ris triu ℞s.

ceræ flav. ℞vj.

Terebinth. clar. ℞s.

ol. coct. chamæmel. l. q. f. Empl. & applic. præ-  
missâ V. S. & medicamentis specificis.

VII. Emplastrum in Alanmillarum  
inflammatione.

Rec. Sevi cervini.

ceræ alb. ana p. a.

Liquefiant addendo Terebinthin.

ol. violar. ana l. q.

Per hanc mixturam traducatur charta & appon-  
tur parti affectæ.

VIII. Emplastrum Splenisicum de cicuta  
D. D. S.

Rec. cicuta Mij

fl. genistæ Mj.

gummi ammoniac. ℞ij.

Infunde in l. q. & deinde ebulliant, donec ammoni-  
cum sit dissolutum, postèa cola, adde succi Nicotianæ  
ver. ℞vj.

Ebuli ℞iv.

Iterum ebulliant, tandem adde

resin. Pini

Terebinthin. ana ℞ij.

Syrac. calamin. ℞vj.

Myrrh. ℞ij.

ol. coct. de cappor.

ceræ ana q. l. f. Emplastrum.

## IX. Emplastrum Hydrisicum D. D. F.

Rec. thuris. Mastich. ana ℞j.

fantal. rubr. ℞s.

ñ. chamamel. n.  
rof. r. ana M. j. pulverif. Mille cum Cerà ol.  
chamamel. & juniperi f. q. f. Emplastrum.

X. Emplastrum ad quasvis febres, etiam  
Quartanam. D. E.

Rec. gallarum. Salis commun. pulveri. tormentan-  
rii.

Camphoræ ana q. f. pulverifa, & cum Terebin-  
thinâ f. f. a. Massa, ex quâ formentur Emplastra ad  
magnitudinem quadrantis taleri, pulsibus manuum  
applicanda, quando & quâ horâ quis velit, eâdem horâ  
quotidianarius, post 5. tertianarius post 7. quartanarius,  
post 9. dies iterum ea removeat & in fluvium projiciat.

XI. Aliud in ma lignis & aliis febribus  
summo cum successu sapè expertum.

Rec. Terebinthin. Venet. ʒj. liquefactæ in ahenò  
cupreo, adde araneorum vivarum magnarum num. xx.  
agita spatulâ lignea, donec araneæ albæ vel gry-  
scæ appareant, vel ferè non amplius conspiciantur,  
adde postea pulverem carnis bufonum siccat. tubet.  
siccat. ana ʒß.

Tartari crudi ʒj. Sabina ʒij. ol. Scorpion. Mar-  
thiol. q. f. ad justam consistentiam omnia agitando  
spatulâ lignea (cave ne manibus nudis tangas)  
donec in justam massam Emplastri abeat.

N. Hoc Emplastrum eò efficacius fuerit, si bu-  
fones juxta Bucleri Hyberni inventum ab Helmontio  
parafactum in tumul. Pestis & ab Achanaf. Kirche-  
ro in Scrutinio Pestis reperitum p. 350. in antidotum re-  
digantur. vid. de hoc P. Iohann. Faber. in sui Panchy-  
mici Libr. V.

XII. Emplastrum Anti-Quartium I. B. v. H.

Rec. Tabaci q. v. affunde vini f. q. coq. ad ebulli-  
tionem per dimidium horæ spatium, postea coletur,  
Colaturæ adde

Mellis comm.  
Ceræ & ol. de Capparis. f. q.  
f. Empl. applica tepide Lien.

XIII. Emplastrum Anti-Arthriticum D. G. R.

Rec. gummi galbani. ammoniac. ana ʒj.  
Carann. ʒß. Solve in ✱ & trajice per linte-  
um.

Mucilagin. fern. psyllii.  
cydon.  
radic. alth.  
consolid. maj. cum ∇ parat. ʒiv.  
coq. ad humidit. consumpt. & justam consisten-  
tiam  
adde Ol. Laurin. ʒvj.  
expr. Nuc. Moschat. ʒiij.  
d. juniperi ʒij.  
cumini ʒj.  
Balsam. ∆ cum ol. terebinthin. ʒiß  
pulv. rad. ireos Fl. ʒiij. ʒj.  
zedoar.  
aristoloch. cav. ana ʒj.  
Myrrh. oliban. Mastich. ana ʒiij.  
Succini ʒß.  
croci or. ʒiij.

c. cerâ, pice, coloph. Terebinth. f. q. f. Empl.  
servetur pro usu.

XIV. Aliud Anti-Podagricum. N. à S.

Rec. oliv. optim. ʒbj. contulis in mortatio affunde  
ol. oliv. ʒß. infunde in vitrum imminente novilunio,  
interdiu expone soli, noctu verò B. hoc continues per  
mensem, postea exprime, & Rec. ceruss. ʒbj. extrahe  
ejus animam, donec nulla remaneat albedo, abice  
fæces & Rec. Magnetem.

Terebinth. ana ʒiv.  
Ceræ ʒß.

Liquefac super ∆, adde oleum expressum. M.  
porro adde

Olibani ʒiß.  
Myrrh. ʒß.

Hæc omnia super ∆ liquefacta cum fuerint, adde  
Magnetis calcinat.  
camphor. ana ʒij.

Ebulliant semihorulæ spatio, refrigeractis adde  
Animam Hurni, vel ejus oleum.

XV. Aliud ad Nodos Podagricos  
vel Quereos.

Rec. Picis navalis ʒbj.  
colophon. ceræ citrin. an. ʒb. v.  
Sem. Nasturt.  
bacc. Lauri.  
∆ris vivi.

Sem. cymini. anisi.  
croci.  
absinth.  
pulegii.  
mastich.  
cinamom.  
zinzib.  
caryophyllor. ana ʒj.

ex pulverif. f. f. a. Empl.

N. Sequens tamen oleum antè Emplastri usum eò  
usurpandum.

Rec. ol. ceræ  
lil. alb.  
anethi ana ʒj.

M.

XVI. Aliud ad Tophos Podagricos.

Rec. pulv. radic. hermodactyl.  
aronis.

Succini Lapid. cala- minar. ana ʒij.	ammoniac. opopanacò tacamahac. Scrapini ana ʒß.
Magnetis ʒj.	saponis Veneti ʒiij.
∆ris ʒiij.	ol. d. benzoin. d.g.
∅ ol. ad rubed. calci- nat.	d. Terebinthin. d. Ligni sancti balsam. ∆ris ana ʒiij.
∅ tri ana ʒvj. gummi Carannæ ʒj. galbani. bdellii.	

Ceræ & Tereb. ana f. q. f. Empl.

XVII. Emplastrum ad Tophos  
Quereos dissolvendos.

Rec. gummi ✱ci in ✱ solut. ʒxij.  
pulv. radic. bryon.  
alth. ana ʒij.  
Turpeti mineral. ʒiß.



Ceræ albæ ℥ij. M. f. Emplastrum f. a.

**XVIII. Emplastrum ad Topbos & necros non ulceratos.**

Rec. tetrapharmac. ℥j.  
Lithargyrii ℥iij  
Colocynth. ℥ib.  
puly. olibani alb.  
℞ii ꝑꝑꝑꝑ ana ℥j.  
Argenti vivi. ol. abietin. Ligni sancti  
ana ℥ij.  
\* squillitic. ol. viperarum ana ℥j.  
f. f. a. Empl.

**XIX. Emplastrum ad cancerosos tumores, prohibens ne ulcera latius serpent.**

Rec. ung. diapompholig. ℥iij.  
Empl. de mucilag. ℥j.  
radic. scrophular. Ari. ana ℥ij.  
C. C. ust. & preparat.  
Cinorum gammaror. & ranarum ana ℥ib.

Misce in mortario calido, adde olei vitell. ovorum recentere extracti q. sut consistentiam cerari acquirant.

N. Ulcus si fordidum esse videbitur, blandè tractetur necesse est, ne dolor excitetur: ideoque sequens medicamentum filamentis in eo madefactis ulceri tepidè imponendum.

Rec. ∇ ranarum.  
gammaror.  
plantagin.  
card. b. ana ℥ib.  
Semin. cydon. subtiliss. pulverisat. ℥ij  
C. C. ust. & ppt.  
Tutia.  
plumbi squamosi loti & ppti.  
cinctum ranar. & gammaror. ana ℥j.  
Theriac. Div. M. in mortario & tepidè  
cum filamentis bis in die impone.

**XX. Emplastrum in scrophulosis, scirrhis & madefis tumoribus planè irrefolubilibus D. D. C.**

Rec. fol. hyoscyam. alb. rec. Mandragor. cicute.  
Nicotian. ver. ana ℥j.  
radic. Mandragor.  
alth. ana ℥ib.  
lil. alb. ℥j.

Incis & contus. coq. in vase fictili cum  
Vini Rhenan.  
Aq. pluvial. ana q. f. ad debitam mollitiem, pit-  
tentur ac cribrentur per setaceum.  
Cribratae adde  
Capitum alliorum & cœpar. sub ciner. coct.  
ana ℥j.  
pingued. porc. anserin. ana ℥j.  
ol. lil. alb. ℥j.

Iterum ad Vinum blandum coque, continuè spa-  
tulâ agitando & admisce farina. hordei vel tritici sem-  
fœn. græc. ana ℥ij.

pulv. radic. aristol. long.  
iteos Fl. ana ℥ib.  
rehn. abietis ℥j.  
ceræ q. f. f. Empl. mediæ consistentiæ.

**XXI. Aliud ad scrophulas D. Ios. M.**

Rec. galbani. ammoniac. in ∇ vit. dissolut. ana ℥ib.  
Terebinth. Venet. ℥vj. aluminis crudi ℥ij.  
ol. spicæ ℥ib. Ceræ novæ ℥j. M. f. Empl.

**XXII. Emplastrum contra Herniam C. G.**

Rec. gallarum. Nuc. cupress. balauftior.  
Sem. plantagin. psyllii. Nasturtii.  
cupul. glandium. fabar.  
aristoloch. long. & rotund. Myrtill. ana ℥ib.  
pulveris. & in \* rosac. macer. per 4. & ∞. De-  
indè torrefiant & exsiccentur, adde consolid. major.  
& minor.

caudæ equin. Scolopendr.  
Myrrh. aloës. Mastich. Munnia. ana ℥ij.  
Boli Armen. Lapid. calaminar.  
Lithargyr. aur. sang. draconis. ana ℥ij.  
Picis navalis ℥ij. Terebinthin. l. q. f. Empl.  
strum.

**XXIII. Aliud contra Herniam D. K.**

Rec. ∆. Terebinthin. ana Terræ ∅-ol. dulc. ℥ib.  
℥j. corall. r. ppt.  
ol. coct. Mastich. ℥ib. magnet. ppt. ana ℥ij.  
croci Martis adstr. ℥ij. Extract. consolid. maj.  
Terræ sigillat. ℥vj. aristol. rot. ana ℥j. ℥ij.  
M. f. Massa extend. super alut.

**XXIV. Aliud ad Herniam. D. C.**

Rec. picis naval. ℥ib. gypsi ℥iij.  
Lithargyrii ℥j. radic. ari.  
ceræ r. & viuid. ana ℥ib. aristoloch. long. m-  
gummi \* ci. tund. ana ℥ij.  
Mumie ana ℥j. Myrrh.  
Opopanacis. olibani ana ℥ib.  
galbani ana ℥j. Terebinth. ℥j.  
visci q. ℥iij. radic. anagallid. utriusq.  
aloës ℥ib. ana ℥ib.  
Mastich. ℥j. sanguin. humani ℥j. x. M.  
\* ℥ib. f. f. a. Empl.

**XXV. Emplastrum Norinbergerse S. I.**

Rec. ol. olivarum, vel quod melius,  
ol. hyperic. ℥b.  
Camphor. ℥ib.  
Minii opt. ℥j.  
Cerussa venet. ℥b.

N. Camphora cum oleo misceatur & per pan-  
num coletur, deindè olea seorsim cum minio ac censu-  
sâ super carbones agitando sapius miscenda, tandem  
adde camphoram dicto modo solutam cum oleis &  
picem liquidam q. f. ad consistentiam.

**XXVI. Emplastrum Valnerarium.**

Rec. ol. de palmâ Indicâ flavescens.  
non albi. ℥ij.  
ol. Lini rectific. ℥iij.  
Lithargyrii ℥viij.  
si vis habere cum camphorâ, adde ℥ib.  
f. f. a. Empl.

N. Lithargyrium in oleo lini per coctionem prius  
solvitur. Sin ex aquâ & oleo preparari debet, atten-  
da

de aquam Lithargyrio , coque & filtra, adde postea o-  
lenm palmæ indicum flavum ( cui, si vis, admiscete  
poteris aliquid olei camphoræ ) & coque ad consisten-  
tiam Emplastri, decoctum lithargyrii successivè sem-  
per affundendo.

*X XVII. Emplastrum ad extrahendos  
globulos & sagittas.*

Rec. Cerae albæ lb̄ j. Colophon. Terebinthin. an. ℥vj.  
liquefactis super ignem adde  
gummi ammoniaci ℥j.  
bdellii ℥j.  
Magnetis contusi ℥v.  
Succini lutei ℥iij.  
M. pro Emplatro.

*XXVIIII. Emplastrum fluxus atræliovum  
ad soniculos & vesicatoria D. D. M.*

Rec. resin. abiet. Picis nigr. Terebinthin. an. ℥℞.  
Mumia ℞.  
Tur. ppt. Ol. alb. an. ℥ij.  
Pulv. Magnet. ℥j. camphor. ℥j.  
ol. d. succini ℥ij. M. f. Emplastrum.

*XXIX. Arcanum ad Cancros persanandos,  
modo ferro aperti non fuerint, infalli-  
bile remedium D. Pr.*

Rec. radic. serpentariæ major. effoss. mense Julio &  
ad umbram exsiccet.

Arsenic crystallini ana pulveris. subtilissimè seorsim,  
postea in capaci vitro maneant in fermentatione per  
tres menses, & hunc pulverem pro magno arcano  
serva.

*Modus administrandi talis est.*

Abluantur prius labia cancri & scrophularum ma-  
lignarum cum aquâ Nymphææ, postea inspergatur di-  
cti pulveris nonnihil, & relinquatur super labia us-  
que ad diem XV. & transactis hisce diebus elcharæ  
cadent. Residuum deinde cancri & scrophularum seq.  
Emplatro sanabitur.

Rec. gummi Ammoniaci Bdellii. ana ℥j.  
galbani. Sagapeni. Opopanacis. ana ℥℞.

In ℥ solutorum, soluta exprimentur & ad acetj  
consumptionem evaporent; postea

Rec. ol. chamomill. ℥iij.

Petrolei.  
hyperic. ana ℥i℞.  
Laurini ℞.

Terebinth. ℥j. cerae novæ ℥iij.

Ponantur simul cum prædictis gummatibus super  
lentum Δnem & seq. pulvis injiciatur.

Rec. lithargyrii aurei ℥iv.

Lapid. calaminat. ℥vj.  
aristoloch. long. & rot.  
olibani. Maltich.  
myrrh. el.  
corall. r. & a. ppt.  
fl. ℥nii ana ℥℞.  
Carabe ℥j.

Mumia. camphor. sal. Ol. ana ℥ij.

M. pulveris. & cum supra dictis lento Δne misce  
continè movendo donec f. Empl. Quorum unum  
manè Cancro imponendum, alterum verò vesperi quâ-  
libet semper vice mutando. ex Mf. B.

SECTIO XI.

*De Emulsionibus.*

*I. Emulsio confortans in febris ardentibus.*

Rec. Aq. acetos. Semperviv. Plantagin. fl. borra-  
gin. ana ℥i℞.

Semin. Melonum non rancid. excorticat. ℥j.  
f. Emulsio, adde  
Manus Christi perlat.  
Syrup. de canellâ  
Myv. cydon. ana ℥℞.  
spirit. rub. id.  
rosar.  
cydon. ana ℥j.

M. S.

*Röstliche Stärckmitch.*

*II Alia.*

Rec. amygd. dulc. excorticat. ℥j.  
pinear. mundat. ℥℞.

▽ rosar. fr.  
ceras. n. ana ℥iij.  
f. Emulsio, adde  
Aq. cinamom. opt. ℥iij.  
Spir. rosar. ℥j.  
Aq. Carbuncul. ℞.  
Magister. perlat. ℥j.  
corall. ℞.  
Manus Christi perlat. ℥ij.  
fol. ☉ num. iij.

M. d. ad vitrum. S.

*Röstliche Stärckmitch.*

*III. Emulsio in desuptione salis & renni.*

Rec. ∇æ Nucis Moschat. ℥k  
Looch. san. ℥ij.  
Scabios. ℥i℞.  
Semin. Melon. ℥j.  
Papav. alb. ℥vj.  
f. Emulsio, adde  
Syrup. de papav. f. ℥j. M.  
S. Linderungs-Mitch.

*IV. Emulsio in febris ardente.*

Rec. amygdal. dulc. ℥vj f. Emulsio, adde  
amar. num. iij. julep. ros. ℥℞.  
Pistac. ℥iij. Manus xiti perlat.  
Semin. papav. alb. ℥i℞ 3vj.  
4. fr. maj. ana ℞. Magister. Cordiak  
Aq. Cichor. ℥i℞ 3i℞.  
ros. r. Aq. Cinamom.  
acetos. ana ℥ij. Spirit. rosar. ana ℥j.

M. S.

*Kühlende Stärck-Mitch.*

*V. Emulsio Hypnotica.*

Rec. Semin. papav. alb. ℥iij.  
Melonum ℥j.  
Aq. Nymph.  
Lactuc.

Verben.

Verben. ana ℥ij.  
hypnotic. compof. ℥j.  
f. Emulfio, adde  
Magifter. Cordial. noſtr. ℥j.  
M. pro aliquot doſibus.

## VI. Emulfio Siegnotica.

Rec. Sem. 4. fr. maj. ana ℥ij.  
papav. alb. ℥iij.  
amygdal. dulc. ℥j.  
Aq. Cydon. ex ſucc.  
fol. querc.  
M. S.  
Plantagin. ana ℥ij.  
f. Emulfio, adde  
Aq. cinamom. cum  
vino cydon. ℥j.  
Myv. cydon. ℥b.

Anhaltende Stärck=Milch. pro 4 doſibus,

## VII. Emulfio contra Lumbricos.

Rec. Semin. cannabis ℥b.  
citri. ℥j.  
Aq. fl. perſic. ℥iv. f. Emulfio,  
adde corallina  
C C. uſt. ana ℥b.  
ſp. citri gutt. x. M.  
pro 2 vel 3 doſibus.

## VIII. Emulfio Cathartica.

Rec. Semin. melon. excorticat. ℥j.  
Reſin. gialapp. gr. vij. vel ix.  
Contunde & miſce in mortario marmoreo ſenſim  
affundendo ∇ roſar. optim. ℥j.  
cinamom. ℥ij.  
Rotul. Manus xſti ℥b.  
Spir. roſar. gutt. iij. M. pro j. doſi.

## IX. Emulfio externè applicanda in febribus.

Rec. ∇ verbenæ.  
fol. perſicor.  
roſ. r.  
lactuc. ana ℥ij.  
Nucl. perſicor. ℥iij.  
Sem. papav. alb. ℥ij. f. Emulfio, adde ſpir. roſar. ℥ij.  
M. S.

Umfchlag umb das Haupt

## X. Alia in Hemigrania.

Rec. ∇ roſar. lactuc. ana ℥iij.  
Spir. vini opt. ℥ij.  
Nucl. perſicor. ℥iij.  
Sem. papav. alb. ℥ij.  
Myrrh. rub. ſubtil. pulverif. ℥j.  
M. f. Emulfio. S.

Umfchlag umb das Haupt.

## XI. Alia.

Rec. Nucl. perſicor.  
amygdal. amar. an. ℥vj.  
Sem. anethi.  
papav. alb. ana ℥iij.  
Aq. verben.  
fl. ſambuc. ana ℥iij.  
f. Emulfio, adde Lapid. prunell. ℥iij.  
N. Lintea hæc emulſione madefacta & leviter ex-

preſſa tepidè fronti applicentur ac temporibus, ſæpius  
que repetantur in agrypnia & cephalalgia ſymptoma-  
tica in febribus.

## SECTIO XII.

## De Epithematis.

## I. Epithema in Melancholicis Affectibus.

Rec. Aq. Meliſ. ℥iij.  
fl. citri ℥j.  
∇. Catfuncul. ℥b.  
ſpec. temper. Cordial. ℥j.  
Conſect. alkerm. ℥b.  
Spir. Cinamom. ℥j.  
acet. roſac. ℥ij. M. pro epithemate, in  
quod linreamina ſæpius intingantur & applicentur  
fronti & temporibus.

## II. Epithema in Deſfluxionibus ad Oculos.

Rec. roſar. tub. tur. ppt. Myrobal. Citrin. ana ℥j. pul-  
verif. ſubtil. indantur in nodulam, qui decoct. ſeq.  
immergatur; Rec. ∇. roſar. ſenicul. ana q. ſ.  
in quib. ebull.  
Rec. roſ. r. p. iſ.  
Sem. ſenicul. ℥j.  
fl. euphrag. p. j.  
In colatur. ℥iv. infunde nodulum ſuperiorem,  
qui cum decocto ſemper in Loco ſter calido, intinge  
& oculis impone.

## III. Epithema pro Pulſibus.

Rec. fl. Cordial. ana p. j. Santal. alb. ℥j.  
lavendul. p. j. Corric. Citri ana ℥i.  
Ligni Rhod.  
Incif. & contuſ. in ſeric. ſaccul. duobus pro pul-  
ſibus, qui ſeq. aquâ per vices humectandi.  
Rec. ∇ deſtill. pomor. Limon. roſar. fr. ana ℥iij.  
cinamom. ℥ij.  
acet. roſac. ℥iij. M. S. Pulswaſſer zum  
Stackien.

## IV. Aliud pro Pulſibus.

Rec. Aq. deſtill. Limonum ℥iij.  
Spir. roſar.  
lil. convall. ana ℥iij.  
Carbuncul. ℥iſ.  
ol. d. apoplectic. gutt. v.  
Conſect. alkerm. ℥b.  
M. S. Pulswaſſer

## V. Aliud pro Pulſibus.

Rec. cortic. citri, exter. recent. ℥j.  
radic. ir. fl. ℥j.  
cinamom. cl. Macis ana ℥b.  
ſummit. majoran. fl. lavendul. ana p. j.  
baſilic. roſ. r. p. ij.  
thymi. Ligni aloës ℥j.  
Incif. indantur in ſetic. ſaccul. pro pulſibus qui  
ſeq. aquâ humectandi.  
Rec. ∇ meliſ. citrat. roſ. r.  
lil. convall. rub. id.  
roſ. r. ana ℥j. fl. ſambuci an. ℥b. M. S.  
acet. lavendul. Pulswaſſer.

*VI. Epithema fingulare ad Nodos podagricos D. W.*

Rec. Saponis nigri q. f. cui adde de vitello ovi crudi tantum, quantum est saponis medietas, & optime misce, donec Sapo proprium amiserit colorem, quo facto super stupas lini subriles cum spatula extende, & loco dolenti applica. Desuper autem impone.

Rec. albumin. ovor. farinae tritic. ana q. f. pro limimento panniculo lineo obducendo, quod strenue loco affecto applicandum, nisi 5 aut 6 dies fuerint elapsi.

*VII. Epithema ad dolores podagricos.*

Rec. saponis Veneti q. f. cui adde ol. olivar. f. q. & cerussa q. f. pro Unguento, cui addi potest camphora f. q. vel non.

M. obducatur panno lineo.

SECTIO XIII.

*De Extractis.*

*I. Extractum Cephalicum Nervinum*

*CL. Z.*

Rec. Castorei elect. q. v. incisio affunde Spiritus cerasor. rectific. q. f. facta maceratione unius diei abstrahatur per cucurbit. vitr. fortiter destillando in MB. totus spiritus affusus, ad castorei siccitatem: abstractus studiosè asservetur. Ex residuo affuso sp. vini f. q. repetitis vicibus extrahatur Essentia, quousque spiritus affusus colore inficiatur; tandem spiritus tincti omnes filtrati in Alembico vitreo leni balnei calore abstrahantur ad consistentiam Syrupi liquidam, residuum ex cucurbita effusum in vitream patinam aquae diplomatis debite immersam evaporet ulterius ad densam Extracti consistentiam, cui demum jungatur & resiliatur destillatus ab eo spiritus supra asservatus, & addita Essentia aurantium saccharinae ex recent. cortic. parata ʒss. f. Extractum iustae consistentiae.

Hujus usus est in apoplexia, epilepsia, lethargo nec non variolis & aliis exanthematibus expellendis notabilis.

*II. Aliud.*

Rec. radic. zedoar. doronic. peroniae. ana ʒj. visci quercin. ʒss. croci ʒss. cortic. aurantior. ʒiij. Succini albi. ʒj.

Incisis & cucurbita vitreae immissis infunde sp. vini rectificat. lbj. facta maceratione per 2 ʒ, abstrahatur destillando in MB. ʒvj. Spiritus fragrantis, quo scotissim asservato in vitro clauso, fiat specierum residuum cum f. q. sp. vini rectificati extractio repetitis vicibus ad plenariam virium extractionem, spiritus omnes tincti & filtrati in MB. abstrahantur ad remanentiam ʒx. Hic liquor, cui pauxillum resinae inhaerebit, coletur per linteum. Resina in colatorio residua leni calore nonnihil exsiccatetur, qua interim servata, liquor colatus in diplomate ad consistentiam Extracti evaporet, cui Extracto tandem jungatur sua resina, cum superiori primitus destillato & reservato Spiritu soluta, additis

ol. Nuc. Moschat. express. ʒss. d. Cinamom.

Ligni Rhod. ana ʒss.

Succini. ʒj.

Prius cum Sacchar. in elæosaccharum converso rum.

Magister. Matris perlarum q. f.

M.

f. Extractum iustae consistentiae.

Usus ejus est in apoplexia, epilepsia, vertigine, uteri suffocatione. Dos. à ʒj. ad ʒss. in convenienti vehiculo.

*III. Extractum Alexiterium D. D. Z.*

Rec. radic. angelic. Carlin. Scorzoner. ana ʒij.

zedoar. contrajerv. an. ʒij.

fol. Scordii nostr.

rutæ horrenf. ana M. iij.

Cortic. Citri. rec.

rec. aurantior. ana ʒss.

Croci Optim. ʒss.

Succini albi ʒss.

Myrrh. el. ʒii.

Incisa & contusa immitte cucurbita vitreae, quibus superaffunde

v. rectificat. ʒviiij.

Ut saltem species nonnihil humectentur. Facta maceratione unius diei, abstrahantur in MB. sp. vini affusi ʒiij. quo interim asservato species praenominatae cum sp. vini f. q. extrahantur & quidem repetitis affusionibus & decantationibus ad totalem virium extractionem. Colatura postea omnes filtratae destillando in MB abstrahantur ad lbj. qui liquor, cui etiam nonnihil resinae inhaerebit, coletur per linteum & in diplomate ad extracti spissitudinem evaporet, huic superior separata resina prius in vitro exsiccata & denud cum superiori prius abstracto spiritu a speciebus soluta, adjungatur & probe commisceatur, additis

ol. d. baccar. juniper. ʒj.

Citri.

Cinamom. ana ʒj.

expr. Nuc. Moschat. ʒj. prius cum Sacchar. f. q. in elæosaccharum redactorum f. Extractum.

Usus ejus est in febribus malignis pestilentialibus ad malignitatem expellendam & sudores eliciendos. Dos. ʒj. ad ʒss.

*IV. Extractum Anti-Pestilentiale T. d. B.*

*à D. D. S. R.*

Rec. I. Theriac. optim. ʒiij.

Croci Or. ʒj.

f. cum sp. vini extractum.

Rec. II. fl. ʒris ʒj.

myrrhæ el. ʒij.

ol. d. baccar. juniperi q. f. ad eminent.

4 digitor.

ol. d. succini ʒj.

Digere per quadriduum, postea filtra & de hac extractione adde priori part. xij.

Rec. III. radic. angelic.

enul. ana q. v. f. cum sp. vini Extractum; hujus partes xvj. adde prioribus & digere simul calore lenissimo in XX clauso per octiduum.

Tunc filtra & ad Extracti consistentiam redige, cui adde

Sal C C. volatil.

succini volatil. ana part. xij.

Est summum arcanum in Peste. Dosis à ʒj. ad ʒss.

M m m

V. Ex.

V. *Extractum Anti-Arthriticum G. P.*

Rec. Opii Th. ℥ij.  
 Succi Limonum depurat. ℥xvij.  
 Digere per 14  $\sigma$   $\rho$  in  $\ddot{\circ}$  lapis agitando, exprime,  
 filtra & coagula ad formam mellis, fiant ℥ij. ℥vj. ℥ij.  
 Serua, jam  
 Rec. radic. imperator. ℥i. caryophyllor.  
 Pimpinell. Macis.  
 angelic. cubebar. ana ℥ib.  
 vincetoxic. ana ℥ij. h. chamædr.  
 valerian. ℥ß. chamæpyt.  
 enul. ℥ij. Meliss. ana ℥ß.  
 zedoar. Spirit. juniperi ℥xii.  
 Ponc in digestionem, postea exprime, destilla per

B.

destillato adde Extractum superius,  
 Essent. Croci ℥ib.  
 Viperatum ℥ß.  
 M. adde Moschi ℥ß.  
 ambræ ℥ij.  
 Digere per 14  $\sigma$   $\rho$ .  
 Dos. ℥j. cum  $\nabla$  cinamomi in paroxysmo arthritico.  
 Sedat dolorem intra horæ spatium, & sudabit ægrotus insequente somno. Postea 24 horar. spatio elapsedo lenitivo corpus purgandum est.

## SECTIO XIV.

*De Infusis seu Claretis.*I. *Clareum corroborans Caput & Nervosum genus D. I. M.*

Rec. cubebar. caryophyllor. Cinamom. calam. arom. ana ℥ij.  
 Infunde per noctem in vini Malvatici lbv. manè per manicam Hippocr. colentur, adde Sacchar. ℥viii.

S. *Hauptstärkender Wein.*II. *Aliud.*

Rec. cubeb. cardamom. ana ℥iiij.  
 caryophyll. cinamom. ana ℥ib.  
 cortic. aurant.  
 visc. quern. ana ℥j.  
 Macera per aliquot  $\rho$   $\rho$  in vini Malvatici lbv. postea clarifica per manic. Hipp. & f. claretum.

III. *Aliud.*

Rec. h. betonic. rosif. salvia. primul. veris ana p. ij.  
 fl. storachad. A. betonic. lil. convall. ros. r. p. j.  
 Cardamom. Nuc. Moschar. Caryophyll. Cinamom. ana ℥ij.  
 Cubeb. calam. arom. ana ℥j.  
 Cortic. Citri aurant. ana ℥ß.  
 Infunde in vini Malvatic. Mensur. j.  
 adde Sacchar. opt. ℥iiij. filtra per manic. Hipp.  
 M. f. Claretum.

IV. *Clareum Pectorale.*

Rec. radic. glycyrrhiz. helenii. irid.  
 Fl. ana ℥ß.  
 Cortic. Citri. aurant. ana ℥ij.  
 h. Marrub. alb. Scabios. veronic.  
 tuftilag. hyssop. Pulmon. ana p. ij.  
 fl. Scabios. Meliss. betonic. ana p. j.  
 Passul. min. ℥ß.  
 Sebesten. jujub. ana num. x.  
 Croci. Cass. lign. Cinamom. ana ℥ij.  
 Cubebar. caryophyll. Nuc. Moschar. ana ℥ß.  
 Infunde per noctem in vini helenii vel Malvatici q. f. adde Sacchar. penid. ℥vj. f. per Manic. Hippocr.  
 f. Brust-Claret.

V. *Clareum Stomachale.*

Rec. radic. acori. calami aromatic. ana ℥ß.  
 caryophyllat. cyperi. ana ℥ij.  
 fol. Menth. calaminth. betonic. ana p. ij.  
 fl. Spic. Meliss. ros. r. ana p. j.  
 Cortic. Citri. aurant. ana ℥ij.  
 Mastich. ℥j.  
 zinziber. Macis. galangæ. ana ℥j.  
 cardamom. Cass. lign. Lign. aloës.  
 gran. piperis. ana ℥ß.  
 Infunde in f. q. vini Rhenani, adde  
 Sacchar. ℥iiij.  
 filtra f. claretum.

VI. *Clareum Matricem confortans.*

Rec. Cinamomi. anthophyll. ana ℥ij.  
 rad. Costi zedoar. ana ℥j.  
 Nuc. Moschar. num. ij.  
 Infunde in vini rubri lbviiiß. per noctem, manè per manic. Hippocr. colat, adde Sacchari ℥vj.

VII. *Vinum Arthriticum.*

Rec. h. chamædr. chamæpyth. Salv. ana lbj.  
 fl. primul. ver. lbj.  
 anthos. ros. r. visci q. ana lbß.  
 Cortic. Ligni Sancti ℥ix.  
 radic. chinae ℥iiij.  
 Incisa reponantur in amphoram musto plenam.

*Infusa & Clareta Laxativa.*I. *Nodus in Mulo Hypochondriaco D. D. K.*

Rec. radic. cichor. ℥j.  
 polypod. q. ℥ij.  
 gialapp. ℥ß. ℥ij.  
 lummitac. betonic. Meliss. ana M. j. Sem. A. f.  
 f. ℥ii.  
 Crytall. stari ℥ß.  
 Semin. anis ℥ib.  
 Incis. & contus. d. ad nodulum ex f. r.  
 Infunde in vini prius tepesfacti Mensur. lb.  
 Usu hujus est in paltus introitu haustus bonus.

II. *Aliud D. L. H.*

Rec. radic. cichor. polypod. q. fenicul. ana ℥iiij.  
 cortic. inter. sambuc. ℥j.  
 h. betonic. M. ß.  
 ceterach.  
 Meliss. ana M. j.

fl. bot.

ñ. botrag. M. ß.  
Senn. A. l. f. ʒj. ʒij.  
rhabarb. cl. ʒij.  
Ellebor. nigr. ʒj.  
Cinamom. ʒij.  
zinziber. alb. ʒj.  
Cryftall. ʒar. ʒij.

Incif. & contuf. d. ad nodulum ex f. r.  
Ufus in malo hypochondriaco cum Melancholiâ com-  
plicato.

III. Alius Nodus in Hydropo D. D. E.

Rec. Cinerum tamarifci.	urtic. ʒß.
juniperi.	angelic.
vitis.	Enul. ana ʒj.
falicis.	ireos. ʒij.
genift. ana M. j.	Liquirit. ʒj.
radic. vincetoxic.	bacc. juniperi. ʒß.
valerian. ana ʒij.	rhabarb. cl. ʒij.

Semin. Citri ʒj. f. Nodus in  
vino vel in dimidiâ partē  
✱ & ∇ macerandus.

N. Scroto verò femper Emplastrum applicandum,  
cujus descriptionem vide. fuprà sub Emplastro Hydro-  
pico D. D. E.

IV. Vinum Catarrhicum D. D. E.

Rec. Scammon. pulverifat. refinof. ʒj.  
fp. vini ʒvj. ſtent per 8 ∘ ∘ optime clauſa & quo-  
tidie agitentur; effundatur ſpiritus clarus, cujus ʒj.  
diſſoluit. cum ∇ cinamom. ſecundæ deſtill. ʒj. Sac-  
char. ʒij. purgat efficaciter.  
N. Niſi Saccharum addatur, præcipitabitur.

V. Claretum Purgans in Catarrho.

Rec. Mechoacann. alb. ʒß.  
cinamom. opt. ʒj.  
caryophyll. ʒß.  
zinziber. Piper. galang. cardamom. cubeb.  
ana ʒj.  
Macis ʒß.  
Nuc. Moſchat. hum. ij.  
Sem. aniſ. fœnicul. ana ʒij.  
h. Majoran. baſilic. lavendul. ana ʒj.  
Incif. groſſo modo affunde fp. vini lbijj.  
aq. Cinamom. roſat. ʒiv.  
Vini Malvatic. lbij.

Macerentur per 4 ∘ ∘ & colentur per manicam  
Hippocr.

Rec. Colatur. q. ſ.  
Sacchar. Mannæ ana ʒij.  
Iterum ſtet in loco calido, donec clareſcat.

SECTIO XV.

De Liquoribus.

I. Liqueur Oculorum ∞ D. D. I. M.

Rec. Ocul. ∞ f. q. ſolve in fp. Ottri rectificat. ace-  
to temperati f. q. inde retortæ, abſtrahe ad ſiccitatem;  
reliquam ſolutionem digere cum fp. vini, filtra,

II. Alius D. G. R.

Rec. Oculos ∞ crudos, miſce pulverifat. cum ol-  
ſtari p. d. parato, digete calore MB per 10 ∘ ∘ in  
phiolâ. Coagulato affunde fp. vini, ſtent in digeſtio-  
ne per aliquot ∘ ∘ & effundatur imprægnatus ſpi-  
ritus.

III. Alius Perlarum.

Rec. Perlarum f. q. affunde fp. ∞ liſ ad 4 digito-  
rum eminentiam, abſtrahe reſiduum & cum fp. vini  
circula.

IV. Liqueur Nephriticus D. D. Ch.

Rec. Lapid. lycnis. judaie. I. azuli. Spongiæ. Percar.  
ocul. ∞ ana f. q. pulverifat. affunde fp. falis optime  
rectific. f. q. ſtent in loco calido per 3 ∘ ∘. poſtea  
per inclinationem ſepara ſolutionem, hanc deſtilla len-  
to ∆ donec nihil phlegmatis prodeat, fracto vitro ma-  
teriam induratam pone in cellam ad deliquium, ſolu-  
tionem tertiâ vel quartâ vice deſtilla & in loco frigi-  
do toties p. d. ſolve, demum cum fp. vini digere.

V. Liqueur Lithontripicus D. D. Z.

Rec. ʒtari crudi pulverifat. lbj.  
Lapid. judaic. Lycnis. ſpongiæ ocul. ∞ cryſtall.  
ana ʒiſß.  
Reverbera invicem per aliquot ʒ; ut fiat inſtar  
cretæ, inde cucurbitæ, affunde ✕ f. q. digere per 4  
ſeptimanas, decanta, filtra, abſtrahe per MB. & reſi-  
duum ſolve p. d. ſolutum cum ſpiritu vini digere.  
N. Ad eandem modum & Liqueur cordialis D. D.  
I. M. parati poteſt ex ocul. ∞ margarit. Corall. r. La-  
pid. percarum. Ebor. & C C. ſolut. cum fp. ∞ liſ &  
demum fp. vini circula.

SECTIO XVI.

De Magiſteris.

I. Magiſterium Epilepticum D. D. I. M.

Rec. Ungul. alcis.  
cranii humani violentâ morte defuncti.  
cornu alcis.  
C C. ana ʒj.  
ſmaragd. or. ver. ʒß.  
unicornu veri ʒij.  
pulverif. affunde Menſtrum ex ∞ le & O pptum f. q.  
ſolve & ſolutum ʒta fp. ∞ oli, poſtmodum ʒtaturum  
edulcora, & adde  
Magiſterii ſuccini ʒj.

II. Magiſterium Cordiale D. D. I. M.

Rec. Margarit. or. ppt. ʒß.  
corall. r.  
Lapid. percat. ana ʒj.  
raſur. ebor.  
C C. ana ʒvj. Pulverifat.  
cum dicto menſtruo ſolve, & fp. ∞ oli ʒta tan-  
dem edulcora.  
N. Ex hiſce duobus præparatur ſpecificum Cepha-  
licum D. D. I. M. cum fecul. radic. pæwon. addit. Cin-  
nabar. ʒnij in juſtâ doſi.

III. *Magisterium Cordiale D. D. G. M.*

Rec. Margarit. vel Corall. r. pulverifat. f. q.  
Affunde succi citri depurati & cum sp. salis recti-  
ficat. acuat. q. f. ad solutionem : solum cum  $\nabla$  f.  
rta & edulcora, siccato adde Ambræ gryf. solut. in  
ol. d. rosar.

Dof. à ʒb. ad ʒj. in convenienti vehiculo.

IV. *Magisterium Cordiale D. D. K.*

Rec. Matris perlar. Margarit. ppt. Corall. r. ppt.  
ocul. ʒ ppt. Dentis equi maxini ana q. f. solve cum  
f. q. solutum rta cum sp. G-oli & postmodum e-  
dulcora.

Dofis à ʒj. ad ʒb.

N. Cùm sp. ʒ elegantissima etiam juxta Cl. Zvel-  
fer. præscriptum conficiuntur magisteria, quem con-  
sule in Append. ad P. A.

## SECTIO XVII.

*De Morfulis & Rotulis.*I. *Morfuli Caput confortantes.*

Rec. cardamom. cubeb. cinamom. el. caryophyll. an.  
ʒiij.

macis ʒj. Nuc. Moschat. num. j. cortic. citri  
condit. incif. ʒij.

f. anthos. betonic. lavendul. borragin. tunic.  
ana p. ij.

Pinear. pistac. ana incif. ʒiij. Nuc. indic. condit. in-  
cif. num. j.

confect. alkerim. cum sacchar. f. q. solut. in aq. lil.  
convall. f. q. f. a. Morfuli.

II. *Morfuli Anti-Phibifici D. D. C.*

Rec. amygdal. dulc. mundat. ʒj.

Sem. 4. fr. major. excorticat. ʒvj.

Papav. alb. ʒij.

Urtic. R.

bombac. ana Div.

terantur in mortario lapideo affunde  $\nabla$  Pulmonar.  
f. q. f. Emulsio, cum quâ dissolve sacchari albi ʒvij.

rosar. tabul. ʒv.

violar. tabul. ʒiij.

spec. Elect. resumptiv. rec. Divs.

Diatrag. fr. ʒij.

Diarthod. Abb.

Diatr. santal. ana ʒb

Solut. Margarit. Or.

Corall. ana gutt. xx.

Extract. liquirit. ʒj.

Lact. ʒris ʒj.

Pulmon. vulpis pt. ʒij.

Incisa Misce ad  $\Delta$ nem blandum, instilla in sine  
extrâ  $\Delta$ nem ol. d. anis. Cinamom. ana gutt. v. f. con-  
fectio in Morfulis ponderantibus ʒij.

N. Pro divitibus addi potest ambræ Moschi ana  
ʒb.

III. *Morfuli de Citro.*

Rec. solut. perlar. Or. ʒij. dissolve cum f. q. Succ

Citri recent. ad formam pulciculæ.

Cortic. Citri condit. incif. ʒiij. & supra  $\Delta$ nem  
in patellâ solve Sacchari alb. ʒiv. cum succo  
Citri f. Morfuli ponderantes ʒij.

IV. *Morfuli Confortantes.*

Rec. Carnis Citri condit.

Nuc. indic. condit.

Pyror. Moschatell. condit.

Cinosbat. condit. ana ʒij.

cinamom. incif. ʒij.

Amygdal. dulc. excortic. Pinear. excortic.

pistac. excorticat. ana ʒb.

Sacchar. Canar. in aq. cinamom. & rosar. solut. ʒvj.  
f. f. a. Morfuli.

Pro divitibus addi potest Confect. alkerim. ʒj.

V. *Morfuli Quærem Stimulantes.*

Rec. Electuar. diafary. ʒj.

radic. eryng. condit. incif. ʒvj.

pinear. excorticat. incif.

amygdal. dulc. excortic. & incif. ana ʒiij.

spec. aromatic. rosar.

diarrhod. A. ana ʒb.

ambræ gryf.

ziberth. opt. ana gr. iv. Sacchar. in aq. Cinamom.

solut. ʒvj. f. f. a. Morfuli.

VI. *Rotula Caput confortantes. D. F. H.*

Rec. Extract. calam. aromatic.

rutæ ana ʒj.

ol. d. rutæ.

succin. ana ʒb.

Sacchar. alb. solut. in aq. rut. f. q. ʒiv. f. Ro-  
tulæ.

In præfervatione apoplexiæ, epilepsiæ, vertigi-  
nis &c.

VII. *Rotula in præfervatione & ipso pare-  
xyfmo etiam Melancholica hypo-  
chondriacæ.*

Rec. spec. diambt. rosar. novell. ana ʒj.

Margarit. ppt. Or. ʒb.

finarag. Or. ppt. ʒj.

ambræ gryf. gr. iij.

ol. d. carui gutt. iv.

Sacchari solut. in  $\nabla$ â card. b. ʒiij. f. Confectio in  
Rotulis.

VIII. *Rotula in tussi inveteratâ ex causâ frigida.*

Rec. fl. ʒris f.

Terebinthin. coct. ut pulverifari queat, ana ʒb.

pulver. myrrh. el.

Sem. angelic. ana ʒb.

Succ. liquirit. ʒib.

Sacchar. opt. penid. ana ʒij. cum infus. gummi tra-  
gac. fact. ex aq. tussilag. f. Trochisci icrotat.

ol. d. anis gutt. xij. ʒ.

Hustic. Kuchlein.

IX. *Alis.*

Rec. Sacchar. albis. ʒvij. solve in  $\nabla$  ros. f. q. ʒvj.  
ad consistentiam debicam, cui ab  $\Delta$ ne remotio  
inijce resin. styrac.

Mastic.

Mastich. el. ana ꝑß.  
 quibus liquatis adde spec. diair. ꝑij.  
 pulv. radic. iros. ꝑj.  
 croci gr. viij.  
 ol. d. anisi gutt. iv.  
 Cinamom. gutt. j.  
 Caryophyll.  
 Macis ana gutt. v. f. Rotulæ.

X. *Alia.*

Rec. spec. diair. l. ꝑß.  
 Extr. scabios. veronic. ana ꝑij.  
 ol. d. anisi gutt. viij.  
 terebinthin. gutt. vj.  
 cum Sacchar. albis. in aq. Looh. san. solut.  
 ꝑij. f. Rotulæ.

XI. *Rotula Purgans ex succo berberum.*

Rec. resin. Scammon. ꝑiijß. cremor. ꝑtari Div.  
 Sacchar. alb. pulv. ꝑiv. coq. l. a. in succo berberum & f. Tabellæ.  
 N. Saccharum albisimum pulverisatum & parumper  $\Delta$ ne leni exsiccatum paulatim infusum in succum berberum excipe, tantumque imbibe, dum bene dissolutum appareat, statim supra  $\Delta$ ne lentum continuo spatulâ commovendo si calefiat, ut circumquaque bullæ appareant, dissolutumque saccharum spatulæ adhaereat, ab  $\Delta$ ne remove, ac illi Scammonium\* ac ꝑ alcohol Sacchari ꝑß. prius commisti injice. M. ac tabulæ latæ marmoreæ vel lignæ, ut in Rotulas abeat, injice.

XII. *Rotula Confortans D. M. G.*

Rec. Confect. alkerim. ꝑß.  
 Margarit. Or. trochilc. ꝑj.  
 ambræ gry. ꝑj.  
 Mosch. opt. ꝑß.  
 Sacchar. albis. in aq. ros. fragrantiss. solut. ꝑviij. f. l. a. Rotulæ.

SECTIO XVIII.

De Oleis Destillatis.

I. *Oleum Anti-Podagricum D. Ch.*

Rec. rasur. Ligni Guajac. Chinæ. Sassafras, ana lbj.  
 Stillâ per retortam optimè lutatam liquorem, oleum Spiritu & phlegmate imprægnatum & in recipiente capaci collectum, semel atque iterum per cucurbitam rectifica. Quater rectificatum liquorem, phlegmate per destillationem simplicem remoto, separa, & in distinctis recipientibus collige, tam Spiritum, quam oleum. Spiritum, phlegmate leni destillatione in cinere abstracto, ad usum bene munitum & tanquam arcanum in multis affectibus summâ cum utilitate applicandum reserva. Oleum indiget vicissim diligenti rectificatione, quæ fit per cucurbitam in MB. Factâ rectificatione ol. in cucurbitâ, remanet fuliginosa materia indurata & instar speculi recipiens objecta visibilia, nisi hoc fiat, olei rectificatio non ritè facta est: sed denuò repetenda in cinere & tandiu continu-

anda, donec materia remanens in cucurbitâ indurescat, & speculi instar sit pellucida & apta ad recipiendam quamvis formam visibilem. Hoc modo rectificatum oleum collige in cucurbitâ vitreâ & ꝑv. adde Laudani opiatî ꝑij. ꝑij. olei Ligni guajaci ꝑij. ol. d. succini albi rectific. ꝑvj.

Stent in digestionem per menses duos in loco calido vel Sole meridiano, postea destilla in  $\Delta$ . per 24  $\times$  Oleum Nigrum anti-podagricum, quo locus dolens inungendus ante fornacem, subito penetrat & dolorem sistit.

Spiritum supra dictum in  $\nabla$  card. b. scabios. Pimpinell. ana l. q. ad gutt. xij. tempore curationis propines.

Tempore autem preservationis una atque altera gutta semel in septimanâ in hausto vini assumat cubitum iturus, cui subjungat olei inunctionem parçâ manu.

II. *Oleum Saponis.*

Rec. spirit. vini ardent. saponis opt. trit. ana. impone retortæ &  $\Omega$ lâ lento  $\Delta$ ne, urge sub finem  $\Delta$ ne, ut materia egredi possit, ol. subrufum innatabit  $\nabla$ æ viridi ab ea separandum, & rectificandum.

Usus & Vires. Illitum antiquas sanat convulsiones, contusiones, tinea, ulcera maligna, cephalæam, si temporibus illinatur.

III. *Oleum Carminativum.*

Rec. ol. d. succin. alb. aurant. chamomill. an. ꝑij. cymini. anisi. corni. ana ꝑiij. anethi ꝑj. M. & ad usum reserva.

Vires. In omni flatulenta affectione colica, hysterica, &c. notabilis est effectus. Dosis est à gutt. iij. ad iv. vel v.

IV. *Oleum Nephriticum.*

Rec. ol. d. juniperi Succini alb. rectific. ana ꝑiijß. Terebinthin. ꝑj. Sal. ꝑtari albis. fermenti panis ana ꝑß. Sal. commun. ꝑvj. Aq. petroselin. heder. terr. ana lbj. destilla per  $\times$ , separa oleum & pro usu reserva. Dosis est à gutt. v. ad vj. in vehiculo appropriato.

V. *Oleum ad defluxiones externum.*

Rec. gummi galban. carann. ana ꝑß. Opii Th. ana ꝑvj. ol. hyosciam. Laurin. ana ꝑij. saponis venet. lbjß. destilla per retortam. Rectifica unâ cum  $\nabla$ a per  $\times$  ex arena, & separa oleum. Usus & Vires. Externè inunctum lenit dolores à defluxionibus ortos.



## SECTIO XIX.

*De Oleis per infustonem & coctionem paratis.**I. Oleum Antiepilepticum probatissimum.*

Rec. radic. aristoloch. long. rec. & optim. mundat. ℥j.

Castorei. Euphorbii. ana ℥j.

ol. olivar. ℥iij. vel ℥iv. circiter.

Radic aristoloch. incis. prius cum oleo olivarum coq. & demum reliqua addenda sunt ingredientia invicem mixta tecta operculo coquenda & demum per linteum colanda.

N. Oleum hoc in insultu Epileptico & singulis lunæ quadraturis spinæ dorsæ à nucha incipiendo usque ad coxendicem inunctum mira præstat, in ipso paroxysmo & extra paroxysmum, manè ac vespèri ex comm. amici.

*II. Oleum Vulnerarium D. à C.*

Rec. Myrrhæ cl. ℥j.

thuris Mascul. ℥ß.

ol. d. terebin. lbij.

lento Δne ferveant in vase fictili vitreato, tum remove ab Δne, & paulò post adde pulver. Myrrh. & thuris, cavendo ne faciem comburas, quapropter citò cooperiatur, postea iterum parum ferveat.

Vires. Valet ad omnia vulnera & ulcera præcipuè in partibus nervosis.

*III. Oleum admirandi effectus in Pleuritiside & quovis dolore cuiuscunque partis.*

Rec. fl. cyclaminis q. v. mundentur à pediculis.

olei olivarum optim. ad eminent. duorum digitorum, bulliant in olla vitreata Δne lentissimo, postea exprime, & in hoc oleo expresso infunde denuò tantundem florum prædictorum & insolentur per mensem, postmodum cola & pro usu serva.

## SECTIO XX.

*De Pilulis.**I. Pilula in Catarrhis ex causa frigida.*

Rec. Ladan. depurati ℥j.

Nuc. Moschat. ℥ß.

Cardamom. ℥ß.

Mastich. gr. viij.

Olibani gr. vj.

resin. Scammon. gr. viij.

Moschi opt. gr. iv.

ambrae gr. viij.

ol. d. Cinamom. gutt. vj.

Citri gutt. v.

M. f. ex his Pilulæ cum ∇ lil. convall. ad magnitudin. pisorum.

Ufus ad noctem sub horam somni 3 vel 4 num. Manè 6 quatuor horis ante prandium.

*II. Alia in Catarrhis.*

Rec. Ladan. depurat. ℥ß.

Mass. pilul. Mastichin. ℥ß.

Nuc. Moschat. ℥j.

Cardamom. ℥ß.

Moschi gr. iij.

Ambrae gr. vj.

resin. gialapp. gr. xij.

M. f. ex his Pilulæ ad magnitud. pisor.

Dof. num. vij. vel ix. manè jejuno stomacho deglut. endæ.

*III. Pilula in Epileptis insulibus ad præseruationem D. F. H.*

Rec. Ladan. depurat. ℥j.

Extract. MP. Cochiar. ℥j.

Succin. alb. ppt. ℥ß.

Sal. volatil. succin.

sanguin. ham. an. gr. xii.

resin. gialapp. ℥j.

Moschi gr. v.

Ambrae gr. vij.

M. f. Pilul. cum ∇ fl. tiliae s. q. instar pisor.

Dof. num. vij. ad ℥ß. Manè & vespèri ante lecti introitum.

*IV. Pilula in Malo Hypochondriaco.*

Rec. Aloës rosat. ℥j.

Trag. stomachal. ℥ß.

spec. diarthod. ℥ß.

resin. gialapp. ℥j.

Limaturæ Ovis ℥iß.

Cinamom. ℥ß.

Syrup. capillor. q. s. q.

M. f. Massa dividatur in xvi. partes æquales & ex qualibet parte formentur Pilulæ num. xi. Et sicut præparatæ cxxxvi. intrâ octiduum absumendæ singulo die num. xxi. Manè undecim, & horis pomeridianis itidem undecim.

N. Simulium nondû inveteratum fuerit, sumi possunt semel vel bis. Aliàs per quatuordecim dies & ultra illarum usus est continuandus, subducunt leniter cum *Evopie* absque ullis ventris torminibus. Illarum usus, non impedit negotia vel domestica, vel politica. Potus etiam non nocet. Viciosorum humorum copia alvi multiplicat beneficium, & vice versâ communic. ab Amico.

*V. Alia in Malo hypochondriaco.*

Rec. succi absint. nostrar. lbij.

in quibus dissolve Aloës foccoterin. lbj. & leni calore ad siccitatem iterum inspissa, addenda pulv. ros. r. ℥j.

Mastich. Myrrh. oliban. succin. alb. Croc. A.

bacc. laur. excorticat. ana ℥ß.

resin. gialapp. ℥j.

extract. Ellebor. nigr. ℥iij. M. c. Elisir. Propri. f. q.

f. Massa, ex qua formentur Pilulæ pisorum magnitudine, quarum dosis num. vij. vel ix. trihorio à cœna.

*VI. Alia Hypochondriaca.*

Rec. MP. Tartar. Marocostin.

Extr. fol. Senn. A.

diacatholic. ana ℥ß.

Sal. succini volatil. gr. iij.

ol. d. Macis gutt. vj.

form. Pilul. gr. j. pondere, insperg. pulv. ros. rubr.  
 S. Willen auf etliche mahl.  
 N. Dos. num. xv. singulis mensibus post novilunium.

VII. *Pilule Polychrestæ D. E.*

Rec. Aloës Socotetin. ℥j.  
 Myrrh. cl. ℥vj.  
 Croc. Or. ℥j.  
 Mithridat. ℥vj.  
 Pulvestif. minutissimè misce in mortario cum Mithridat.  
 F. Pilulæ instar pisorum minimorum.  
 Dos. num. viij. horâ unâ & circiter ante cœnam. Insequente die leniter alvum subducunt & ventriculo ac intestinis adnatas sordes abstergunt, putredini resistunt, omnemque acorem in sanguine tollunt, unde in febribus cujuscunque generis conveniunt.

VIII. *Pilule Hysterica.*

Rec. fermenti narcotic. cum succ. c. ℥ss.  
 Extr. radic. valerian. ℥ij.  
 Croci ℥ss.  
 ol. d. succini. ℥ss.  
 pulv. succin. alb.  
 Myrrh. r. ana q. l.  
 M. f. Pilul. instar pisorum.  
 Dos. à gr. viij. ad ℥ss. in vehiculo appropriato.

SECTIO XXI.

De Potionibus & Mixturis.

I. *Potio alterans & confortans in Apoplexia initio. D. C.*

Rec. ∇ rorismarin. primul. veris. lil. convall. c. vin. ana ℥ss.  
 apoplectic. Lang. Syrup. de stœchad. ana ℥vj.  
 Confect. alkerem. ℥ss.  
 Spirit. ceras. n. ℥ss.  
 Succini ℥ss.  
 Tinctur. fl. tunic. ℥ij.  
 Arcan. Vitriol. gutt. viij. M.  
 S. Stärck & Brandlein.

II. *Potio confortans in Epilepsia.*

Rec. Spirit. lil. convall. ℥ijij.  
 fl. tilia ℥j.  
 Aq. Cinanom. ℥ijij.  
 confect. alkerem. ℥j.  
 Syrup. ceras. cum fl. tunic. ℥ss. M.  
 Dosis cochl. j. vel ij.

III. *Alia.*

Rec. aq. lil. convall. c. vin. salv.  
 rorismarin. ana ℥j.  
 Confect. alkerem. ℥ij.  
 Magister. cranii hum. ℥ss.  
 perlar. Or. gr. viij.  
 Spir. ceras. num. ℥j.  
 Syr. de canellâ ℥j. M.  
 S. Stärck & Brandlein.

Dos. cochl. j. vel ij.

IV. *Alia pro unâ dosi.*

Rec. ∇ apoplectic. ℥ij.  
 spirit. lil. convall. ℥ij.  
 specif. cephalic. ℥ss.  
 spec. diamb. gr. viij.  
 Syr. fl. stœch. A. ℥ss.  
 S. Stärck & Brandlein.

V. *Potio Anti-pleuristica.*

Rec. Aq. fl. papav. rh.  
 Card. b. ana ℥ss.  
 aq. fl. acaciae.  
 acetos. ana ℥j.  
 Syr. fl. papav. rh.  
 Card. b. ana ℥vj.  
 de jujub. ℥ss.  
 rasur. minut. priapi cervi  
 Ocul. S ppt. ana ℥j.  
 sang. hirci l. ℥ij.  
 Dentis apri pp. ana ℥ss.  
 Tinctur. fl. papav. rh. ℥ss.  
 M.  
 Dos. cochl. ij. vel iij.

VI. *Mixtura Cordiales Confortans.*

Rec. Aq. Cordial. ℥ss.  
 Cinanom. ℥ij.  
 Roob. Rib. Berber. ana ℥ijij.  
 Confect. alkerem. ℥ss.  
 Ess. ambræ  
 spirit. lil. convall.  
 fl. tilia ana ℥j.  
 Col. rectific. gutt. v.  
 specific. anodyn. ℥ss.  
 M. pro unâ dosi circa horam vespertinam.

VII. *Alia.*

Rec. Aq. Cordial. ℥ij.  
 betonic. ℥j.  
 spirit. lil. convall.  
 fl. tilia.  
 ros. fr.  
 cinanom. ana ℥ss.  
 confect. alkerem. ℥j.  
 Syrup. Ceras. cum fl. tunic. ℥ss.  
 Ess. ambræ ℥j. M. pro 4 dosibus.

VIII. *Alia.*

Rec. Aq. Cordial. ℥ijij.  
 fl. borrag  
 bugloss. ana ℥vj.  
 Pulp. Citri inter. ℥ss.  
 Cortic. citri rec. incis. ℥vj.  
 Ess. ambræ  
 sp. lil. convall.  
 ros. ana ℥j.  
 Roob. Rib.  
 Berber. ana ℥ijij.  
 Sacchar. Candi q. l. M. pro aliquot dosibus.

## IX. Alia.

Rec. Syrup. fl. papav. rh.  
ceraf. n.  
cum fl. tunic. ana ℥ij.  
Aq. fl. borragin.  
calendul. ana ℥ij.  
ros. fr. ℥ss.  
spirit. ros. r.  
rub. id. ana ℥ij.  
Ess. ambræ ℥ss.  
Magister. Cordial. ℥j.  
M. dof. ij. vel iij. cochl.

X. Mixtura Stomachica in Vomitu bilioso  
D. B. O.

Rec. Vini granator. ℥ij.  
cydonior. ℥ss.  
Myv. cydon. ℥vj.  
Syrup. fl. tunic. ℥ij.  
M. dof. coch. ij. iij. &c.

## XI. Alia in vomitu bilioso.

Rec. Syrup. de agrestâ.  
ribium ana ℥j.  
∇ acetof. ℥ijss.  
rosar. ℥ss.  
sp. ⊕-ol. ꝑtis cum tinctur. rosar. r. f. q. M.

## XII. Mixtura in diarrhœâ.

Rec. Syr. de succ. cydon.  
granator. ana ℥ss.  
de succo ribium ℥j.  
Extract. liquid. ablinth. ℥ss.  
tormentill. inspiss. ℥ij.  
M. dof. cochl. j. per vices.

## XIII. Mixtura contra colicam D. I. M.

Rec. Aq. zedoar. c. v. ℥ij.  
Syr. Cortic. aurant. ℥ss.  
intestin. Lupi exsiccat. & pulveris ℥j. M. f. Po-  
tio.

## XIV. Alia.

Rec. ∇ carminativ. Dornetel. ℥j.  
spirit. anticolic. ℥ss.  
syrup. cortic. aurant. ℥ij. M. pro unâ dosi.

## XV. Mixtura Antinephratica D. I. M.

Rec. Aq. Saxifrag. alkekeng.  
fragor. Nucl. persic. ana ℥ss.  
ocul. & ppt. ℥j. Lapid. nephritic. ℥ss.  
Syrup. alth. Fernellii. ℥ij.  
M. f. Pro aliquot dosibus.

## XVI. Alia.

Rec. aq. alkekeng. virg. aureæ ana ℥ss.  
Magister. Nephritic. ℥ss.  
syrup. fragor. ℥ij. M. pro unâ dosi.

## XVII. Potio ad hysterica Passiones.

Rec. Matticar. M ij. Sem. fœnisul. ℥ss.

Castor. ℥ss.

bacc. juniperi ℥ij.

vini albi ℥ss.

coq. in ollâ benè perlutâ per bihorium, Colaturæ ad-  
de rasur. argenti puri patum.

Offeratur in ipso paroxysmo, & ne nauſeam creet,  
aromatizetur paxillo ∇ Cinamomi.

## XVII. Alia ad eundem Affectum.

Rec. Aq. Matticar. artemis. ana ℥ij.  
Cinamom. ℥ij.  
fecul. bryon. ℥j.  
Ess. Castor. ℥ss.  
Ambræ gr. ij.  
eleofacchar. succin. ℥j.  
M. pro duabus dosibus.

## SECTIO XXII.

## De Pomis Ambræ.

## I. Pomum Ambræ.

Rec. Lign. Rhod. ℥ss. Syrac. calamit. ℥iv.  
Santal. Citrin. ℥ss. gall. Moschat.  
Cortic. citri ℥ij. alyp. Moschat. ana gr. x.  
Croci. or. ℥ss. Ambræ gryf. gr. vj.  
fl. Meliss. Mosch. gr. viij.  
ros. r. ana ℥j. c. f. q. Mucilag. Tragac.  
gummi benzoi infus. in ∇ rosar. f. Massa  
Ladani ana ℥j.

## II. Aliud.

Rec. Balsam. de Peru ℥j.  
Liquidamb. ℥ij. gr. v.  
syrac. calam. ppt. ℥ii.  
Tacamahac. solut. in vino Malvatic. ℥j.  
ol. Nuc. Moschat. expr. ℥ii. gr. v.  
Maltich. gutt. v.  
Ambræ gr. v.  
Moschi gr. iij. f. Massa.

## SECTIO XXIII.

## De Pulveribus.

## I. Pulvis ant-Epilepticus D. G. M.

Rec. Cinnabar. ℥nii optim. rectific. Nativ. ungo-  
ric. vel Armen. ana ℥ss.  
smaragd. Or. ppt.  
CC. f. ∆  
Cornu Alcis f. ∆  
Visci corylin. ana ℥j.  
M. dosis à ℥i. ad ℥i.

## II. Alius Epilepticus D. F. H.

Rec. Pulv. Marchion. ℥ij.  
Oss. de corde cervi ℥ss.  
unicornu veri ℥i.  
cinnabar. ℥nii rectific.  
Nativ. ana ℥i.  
M. f. Pulvis.  
Dof. à ℥i. ad ℥i.

## III. Alius

III. *Alius Epilepticus I. R.*

Rec. Cinnabar. nativ. ʒj.  
unicoruu veri ʒj.  
CC. ust. & ppt. ʒij.  
visci quern. in ʒ decerpti ʒij.  
Terra sigillat. ver. ʒiij.  
Magister. perlar.  
Corall. ana ʒʒ.  
Cinamom. el. ʒj.  
M. dof. à ʒʒ. ad ʒʒ.

IV. *Alius Epilepticus P. H. D.*

Rec. Cranii humani f. Δ calcin.  
Cornu alcis f. Δ.  
Crystal. ppt.  
smaragd. Or. ppt. ana gr. vj.  
ʒ nit diaphor. ʒj.  
Magister. CC.  
succini.  
Corall. r.  
perlar. Or. ana ʒʒ.  
Sal. succin. volatil.  
cranii human. volatil. ana gr. ij.  
fecul. radic. pœon. ʒʒ. M.  
Dof. à ʒʒ. ad ʒʒ.

V. *Pulvis Antiphthificus D. G. R.*

Rec. rad. ireos. Fl.	Tragacanth. ana ʒij.
Scorzoner. ana ʒj.	Terr. sigillat. ʒij.
Sem. 4. fr. major. excortic.	Boli Armen.
papav. alb. ana ʒʒʒ.	Succi hypocyf. ana ʒj.
Portulac.	Pulmon. vulp. ppt. ʒʒʒ.
Malv.	Pulverisat. adde Sacchar.
alrh.	alb. ʒiij.
Citri	candi ʒj.
cydon. ana ʒj.	ol. d. anisi ʒj.
Amyli	Spec. diarrhod. Abb. ʒj.
gummi A.	M.

VI. *Alius Antiphthificus D. D. E.*

Rec. Visci pyrorum.  
fol. Salviae. ana ʒj.  
pulmonar.  
veronic.  
fl. farfar. ana ʒʒ.  
Pulmon. Lupi ppt.  
enulæ. ana ʒij.  
Sacchar. candi albiss. ʒij.  
M. f. Pulvis. Dosis ʒj. ad mensem unum.  
N. Vis & basis rei consistit in visco pyrorum;

VII. *Alius Antiphthificus D. E. L.*

Rec. Pincar. ʒj.  
Pistac.  
amygdal. dulc. ana ʒʒ.  
Sem. 4. fr. major. ana ʒiv.  
cydonior. Malv. Lactuc. portulac. Endiv. ana ʒijʒ.  
gummi Arabic.  
Tragacanth. ana ʒj. gr. v.  
Spodii ppt.  
Margarit. Or. ppt. ana gr. xiv.  
CC. ppt. Corall. r. ppt. ana gr. vij.

Limatur. chalyb. ppt. gr. v.  
Succi liquirit. ʒij.  
Pulmon. vulp. ppt. ʒij.  
spec. diarragac. fr.  
Diatr. Santal.  
Diapenid.  
Elect. resumptiv. ana ʒij.  
Diamargarit. fr.  
Diarrhod. Abb. ana ʒʒ.  
Sacchar. Penid.  
alb. ana ʒiij. M.  
Dof. à ʒʒ. ad ʒj. ʒij. ʒiij.

VIII. *Pulvis ad Hemoptysin.*

Rec. radic. liquirit. consolid. maj. alrh. ana ʒiij.  
Sem. 4. fr. maj. excortic. non rancid.  
hyofcyam. ana ʒj.  
fol. equiset. sicc. ʒʒ.  
gummi Arabic.  
tragacanth.  
Sarcocoll.  
thuris ana ʒij.  
Boli Armen.  
ocul. ʒ ppt. ana ʒj.  
Succi liquirit. ʒij. M.  
f. Pulvis Dof. est à ʒʒ. ad ʒj. vel ʒʒʒ.

IX. *Pulvis Pectoralis balsamicus D. G. R.*

Rec. Balsami Δris cum ol. d. fœnicul. ʒiij.  
Sacchar. cand. alb. lb j.  
M. suprâ Δnem leniter, add. ol. d. anisi ʒij. incor-  
porentur omnia.

X. *Alius Pectoralis balsamicus D. V. S.*

Rec. balsam. Δ cum ol. d. junipeti ʒiij.  
spec. diarragac. fr. ʒij.  
fl. Δris cum Myrrh. & aloë ʒat. ʒj.  
ol. d. anisi ʒj. Sacchar. candi. lbj. M. f. Pulvis.

XI. *Pulvis anti-Pleuriticus. D. D. B.*

Rec. rasur. dentis apri ʒʒ.  
radic. bardanæ  
Semin. Cardui Mariæ  
Lign. visci quern. ana ʒij.  
fl. papav. rh. ʒʒ.  
thuris el. ʒj.  
ocul. ʒ ppt. ʒʒʒ.  
Lapid. Percar. ʒij.  
croci or. ʒʒ.  
Sal. Card. b. ʒj.  
M. f. Pulvis. Dof. à ʒʒ ad ʒj.

XII. *Alius Anti-pleuriticus D. D. S.*

Rec. rasur. dentis apri ʒiijʒ.  
visci quercin.  
radic. Bardan. ana ʒʒʒ.  
M. f. Pulvis. dof. à ʒʒ. ad ʒj.

XIII. *Alius Anti-pleuriticus Ejusd.*

Rec. ocul. Lucii piscis recent. exempt. & rotrefact.  
ʒ ppt.

℞ ppt. ana ʒj.  
Mandibul. Lacii pisc.  
rasur. dent. aprī ana ʒii.  
Lapid. percar. ppt.  
calorum Leporis  
Semin. Card. Mariz.  
Artemis. cubr. ana ʒi.  
M. f. Pulvis subtilissimus.  
Dof. à ʒʒ. ad ʒi.

XIV. Pulvis probatissimus ad Cordis palpitationem D. G. M.

Rec. Ebor. ppt. ʒʒ.  
Corall. r. ppt. ʒi.  
Margarit. Occid. ppt. ʒʒ.  
ol. d. rec. Citri grat. x. M.  
Dosis, quantum lingua mane in brodio calido  
tribus cultelli cuppidibus sumi potest.

XV. Pulvis Cordialis in Saxonis & Brandenburgicis Officinis Anticis usitatus.

Rec. Hyacinth. ppt.  
Margarit. Or. ppt.  
Corall. r. ppt.  
CC. ppt.  
Terr. sigillat. ana ʒvi.  
Sapphir. Or. ppt. ʒii.  
Smaragd. Or. ppt.  
Succini alb.  
Unicom. marin. vet. ana ʒi.  
Oss. de Corde Cervi  
Ocul. ʒ ppt.  
Lapid. percar. ppt.  
calor. leporis  
Oculi luciorum ana ʒii  
zedoariae (si placet) ʒi.  
fol. ʒ num. xv. M. f. pulvis subtilissimus.  
Dof. à ʒʒ. ʒi. ad ʒʒ. vel ultra.

XVI. Alius Cordialis D. D. B. B.

Rec. Margarit. Or. ppt. ʒj.  
CC. ust. & ppt. ʒvj.  
Oss. de Corde Cervi num. xv.  
Santal. Citrin. ʒvi.  
Lapid. Smaragd. Or.  
rubini.  
granaor. ana ʒj.  
M. f. Pulvis subtilissimus.  
Dof. à ʒj. ad ʒj.

XVII. Pulvis Cordialis Bezoardicus D. D. S.

Rec. CC. f. Δ ppt. ʒʒ.  
Terr. sigillat. strig.  
Ocul. ʒ ppt.  
Boli Armen.  
radic. tormentill.  
Succini ppt.  
Margarit. Or. ppt.  
Corall. r. ppt. ana ʒj.  
Oss. de Cord. Cervi ʒʒ.  
Smaragd. Or. ppt.  
Sapphir. ppt.  
Lapid. Bezoar. Or. ana ʒj.  
M. f. Pulvis. Dof. ʒj. vel ʒʒ.

XVIII. Alius Bezoardicus D. G. R.

Rec. CC. f. Δ ppt. ʒʒ.  
Ocul. ʒ ppt.  
Terr. sigillat.  
Succin. alb. ppt.  
Margarit. Or. ppt.  
Corall. r. ppt. ana ʒj.  
Oss. de Corde cervi.  
Smaragd. Or. ppt.  
hyacinth. ppt.  
Sapphir. ppt. ana ʒʒ.  
Lapid. bezoar. Or. ʒj.  
M. f. Pulvis.

XIX. Alius Bezoardicus Ejsdem.

Rec. CC. ust. & ppt. ʒij.  
Oss. de Corde cervi num. ij.  
Bezoardic. mineral. ʒʒ.  
chrysolit. ppt.  
hyacynth. ppt.  
Smaragd. Or. ppt.  
rubin. ppt. ana ʒj.  
Ocul. ʒ ppt.  
Corall. r. ppt.  
Margarit. Or. ppt. ana ʒʒ.  
Succin. alb. ppt. ʒj.  
Terr. sigillat. ʒ ij.  
Lapid. bezoar. Or. ʒʒ.  
fol. ʒ num. v. M. f. Pulvis.

XX. Alius Bezoardicus D. Ch.

Rec. ʒiii diaphoretic. sexies cum ʒ crudis  
calcinat.  
albiis. ʒj.  
magister. corall. r. ʒij.  
margarit. Or. ʒj.  
CC. f. Δ ʒʒ.  
unicom. veri ʒʒ.  
Eboris ʒʒ.  
M. f. pulvis subtilis. Dof. à gr. vj. ʒʒ. ad ʒʒ.  
Vires & usus. Est medicamentum rorum, in  
ac utile in affectibus tam malignis, quam aliis sude-  
tem indicantibus, summe calidis, in quibus tunc de-  
xipharmaca calida, ut Theriaca, Mithridatum &c.  
exhiberi non possunt. Cum primis in peste exhiberi  
potest cum Theriac. ʒj. vel cum Lapid. bezoar. gr. vj.  
vel cum terr. sigillat. str. vel bolo Armen. ʒʒ. vel sine  
his simpliciter. In febre cephalica, ungarica, pete-  
chiali, variolis, Morbillis, Lue ʒ nera, elephantia,  
ascite, tympanicide, tumoribus particularibus aliis  
brachiorum, pedum, maxilla, femorum, scapula, cry-  
spelate, destillationibus jam dicta membra obstruc-  
tibus, imo in omnibus vitis p. n. quae per sudorem dis-  
cussionem & medelam requirunt, optatissimum. Et  
comm. D. D. E.

XXI. Alius Bezoardicus D. F. H.

Rec. Cornu alcis f. Δ.  
CC. f. Δ. ana ʒj.  
Ebor. f. Δ ʒij.  
Magister. Spinat. viperat. ʒvi.  
Dent. equi marini. Ocul. ʒ  
Matr. perlar. ana ʒʒ.  
bezoard. ʒlar.  
Oss. ʒʒ.  
Oss. de Cord. Cerv. ʒij.  
Cinnabar. ʒnii rectific.  
Nativ. Armen. ana ʒij.  
fol. ʒ num. v.  
M. f. Pulvis, adperge Spirit. bacc. sambuc. q. l.  
Dof. est à ʒʒ. ʒj. ʒʒ. ad ʒj. in appropiato vehiculo.

M. f. Pulvis, adperge Spirit. bacc sambuc. q. f.  
Dof. est à ʒss. ʒj. ʒss. ad ʒj. in appropriato vehiculo.

M. f. Pulvis, Dof. ʒj. in vino.

*XXII. Pulvis Alexiterius Viperinus.*

Rec. Linguar. viperin. num. ix.  
Cordium earundem num. ix.  
annulorum ex spina nonum quemque in ordine  
incipiendo à primo, qui est ad caput:  
exsiccata redigantur in pulverem; adde  
Lapid. bezoar. Or. ad pondus omnium.  
Misce & subjunge Ofl. de corde cervi,  
unicorn. ver. ana ʒj. Terr. sigillat.  
Nuc. vomic. ʒss. Spodii ppt. ana gr. vj.  
Cass. Lign. gr. iij. Xyloaloes gr. xv.  
Boli Armen.  
M. f. Pulvis subtiliss. Dof. à ʒss. ʒj. ad ʒss.

*XXIX. Alius Carminativus D. S.*

Rec. Cortic. aurant. ʒss.  
dent. infer. aurate.  
ocul. lucii piscis.  
S  
succini alb. ppt.  
talor. leporis  
zedoar. ana ʒij. M. f. Pulvis, dos. à ʒss. ad ʒj.

*XXX. Pulvis Cachecticus D. D. S.*

Rec. Limatur. ʒtis q. v. irrota aq. absynth. vel fra-  
xin. in qua earundem falka dissoluta; relinq. tamdiu do-  
nec tubiginem contrahat.

Rec. hujus croci ʒij.  
CC. ppt. ʒss.  
Magister. perlar. Or.  
Corall. r. ana ʒss.

Cinamom. ʒss.  
Crytall. q. ʒj. M. f. Pulvis, dos. ana ʒss. ad ʒj.

*XXXI. Alius Cachecticus P. H. D.*

Rec. Croci ʒtis cum sp. ʒ-ol. parat. ʒij.  
Santal. r. ʒj.  
rhabarbar. opt. ʒss. M.  
f. Pulvis subtiliss.  
Dof. à ʒj. ʒss. ad ʒj.

*XXXII. Pulvis Epaticus Ruber Dresd.*

Rec. Crytall. ʒrar. albiss. ʒij.  
imbuantur in marmore sp. ʒ-oli rectificat.  
ʒiv. continuè miscendo, donec omnis spiritus ab-  
sumptus fuerit; deinde Rec. santali rubr. el. subtiliss.  
in marmore pulverisat. ʒiv. imbuatur sp. vini optim.  
ʒvii. per vices immiscendo, ut fiat instar pastæ, &  
ad aërem siccando, iterum miscendo & exsiccando,  
donec omnem spiritum absorpserit. Postea Crytall.  
q. cum sp. ʒ-oli & santal. cum sp. vini s. q. imbutum  
misce super marmore exquisitissimè, exsicca & ad u-  
sum reservat.

*XXXIII. Pulvis Aperitivus Spleneticus  
D. D. K. R. P. M.*

Rec. Crytall. q.  
ʒrar. ʒ-lat. ana ʒss.  
solut. corall. r.  
ocul. S ana ʒss.  
fecul. aron.  
bryon. ana ʒj.  
ʒnii diaphor. ʒij.  
Myrth. rubr. ʒj.  
ol. d. Ligni Rhod. gutt. v. M.  
Dof. à ʒj. ad ʒss.

*XXXIV. Pulvis Anti-Nephriticus Ejsusd.*

Rec. acidi ʒtari ʒij. Lyncis.  
ocul. S ppt. ʒij. judaic.  
Lapid. percar. Santal. r.  
Spirit. ʒ-ol. coagulat. cum ʒ-le proprio ana ʒj.  
M. Dof. à ʒss. ad ʒss. in liquore appropriato.

*XXXV. Pulvis Hystericus.*

Rec. radic. poton. debito tempore collectæ ʒj.  
antophyllor. ʒij.  
Croc. A. Corall. r. ppt.  
Castor. ana ʒij. falis iovis ana ʒss.  
Succin. alb. ppt. ol. d. succin. alb. ʒj.  
Magister. matris perlar.  
M. f. Pulvis dos. à ʒj. ad ʒss. vel ʒj.

*XXVIIII. Pulvis Carminativus seu Anti-Colicum.*

Rec. Castorei el. ʒij.  
Semin. cymin.  
Cortic. aurant. ana ʒss.

Rec. Sal. Card. b.  
Centaur. min. ʒ-lat. ana ʒj.  
Tinctur. sicc. ʒnii ʒss. M. f. Pulvis.  
Dof. à ʒss. ʒj. ad ʒss. in ʒ card. b. antè paroxysmum.

*XXIV. Alius Febrilis D. D. S.*

Rec. ʒ fixi ʒss.  
fl. \* ʒj.  
fl. ʒris ʒij.  
Santal. r. ʒj.  
M. f. Pulvis.  
Dof. à ʒss. ad ʒj.

*XXV. Pulvis Dysentericus D. F. H.*

Rec. Croci martis adstr. ʒj. C. C. ust. & ppt. ʒss.  
radic. bistort. tormentill. ana ʒij.  
cinnamom. el. ʒj.  
Sacchar. ʒturni. ʒij. M. f. Pulvis.  
Dof. ʒj. ad ʒss.

*XXVI. Alius Dysentericus Ejsusdem.*

Rec. pulver. prædicti ʒj.  
Vnicorn. fossil.  
rasur. dent. equi marin. ana ʒij.  
bezoardic. Martial. ʒij.  
ʒnii calcinat. cum rasur. CC. ʒij.  
cruris leporis in Martio per canes venati;  
eos intercepti ʒij.  
Cord. & Epat. serpentum. num. iij.  
rad. rubr. fanicul. alpin. ʒss.  
M. f. Pulvis cujus Dof. est à ʒss. ad ʒj. ʒss. ad ʒj.

*XXVII. Alius Dysentericus.*

Rec. summitat. tenell. quercus ʒij.  
Terræ sigillat. str.  
boli Armen.  
radic. bistort. ana ʒj.  
Nuc. Moschar.  
rasur. dent. equi marin.  
Corall. r. ppt.  
Lapid. hæmatit. ana ʒss.  
M. f. Pulvis, Dof. à ʒj. ad ʒss. vel ʒj.

## SECTIO XXIV.

## De Pulveribus Purgantibus.

## I. Pulvis Laxativus vegetabilis D. G. R.

Rec. gialapp. resinof. ʒiij.  
 pulv. polychrest. ʒß.  
 Lapid. bezoar. Or. ʒj. M.  
 f. Pulvis, dof. ʒj. ad ʒß.  
 N. Pulvis polychrestus seu tubinus vegetabilis  
 constat ex resinâ scammon. tindâ cum fantal. rubr.

## II. Pulvis Laxativus completus D. V. S.

Rec. Cremor. ʒari ʒx.  
 pulv. gialapp. ʒß.  
 resin. Scammon.  
 fecul. aronis ana ʒiß.  
 sp. ʒ. ol. coagulat. ʒß.  
 ol. d. Citri gutt. xxx.  
 M. f. Pulvis. Dof. ʒj. ad ʒß. vel ʒij.

## III. Pulvis Hydragogus D. D. I. M.

Rec. Cryſtall. ʒari ʒj.  
 pulv. epanic. rubr. ʒß.  
 Magiſter. gummi de Peru gr. viij.  
 Sal. geniſt. gr. vi.  
 ol. d. aniſi gutt. ij. M. f. pulvis.  
 Dof. à ʒß. ad ʒij. vel ʒj.

## SECTIO XXV.

## De Salibus.

## I. Sal Aperitivum D. F. H.

Rec. Sal. abſinth. ʒij.  
 Spirit. ʒ. ol. ʒij. M.  
 Dof. à ʒß. ad ʒj. vel ʒß. vel per ſe, vel cum be-  
 zoardico martiali aut joviali in febribus tam conti-  
 nuis, quam intermittentibus cum vomitu conjunctis  
 in vehiculo appropriato.

## II. Sal Partium promovens.

Rec. Borrac. Venet. ʒiij.  
 Glaciei Mariæ ʒiß.  
 M. Dofis à ʒj. ad ʒß. vel ʒj. in ∇ cinamom.

## III. Sal Diopſittativum anti-febrile D. D. K.

Rec. ʒ. volat. ſuccin.  
 CC. ana ʒij.  
 ʒ. ʒari.  
 fl. \* ana ʒß.  
 M. Dofis eſt à ʒß. ad ʒj.

## IV. Sal Mirabile.

Rec. ol. ʒ. li ʒj.  
 ʒ. totidem, ſolve hoc in ∇ comm. filtra  
 & miſce.  
 Deſtilla cum tenâ ſigul. per retortam & prodibit  
 prius phlegma, deinde ſp. ſalis. Sal remanens ſolve  
 ſp. a. ſitra, & coagula.  
 N. Loco ſalis etiam ʒ. ſumi poteſt, quemadmo-  
 dum ad ʒ. ita illud ad ʒ. ſolvendam ſumitur.

V. Sal Lithontripicum.  
 Rec. Sal ononid.  
 faxifrag.  
 petrolelin.  
 Uttic. min.  
 chamamel.  
 volat. ſuccini.  
 ʒna.  
 fl. \*  
 Magiſter. ocul. ʒ.  
 Lapid. percar.  
 nephritic.  
 ʒari ʒ. at.  
 ſp. ʒ. oli coagulat.  
 ſemin. alkekeng. pul.  
 verif. ana ʒij.  
 M. Dof. eſt à ʒj. ad ʒß. vel ʒj.

## VI. Aliud Lithontripicum D. P.

Rec. Sal prunell.  
 abſinth. ana ʒj.  
 volat. ſuccini ʒß.  
 ol. d. ſuccin. ʒrv. M.  
 Dofis eſt ana gr. vj. ad ʒj. vel ʒß. in vino vel aquâ  
 faxifragiæ; Omnem materiam ſabuloſam everſit, &  
 reſolvit calculum, in Ichuria & dyſuria commen-  
 bile.

## VII. Sal Anti-podagricum internum.

Rec. Spirit. ʒ. oli vel ʒ. q. v. impregna ſalc ʒ.  
 uſque dum ceſſet ebullitio, abſtrahe humiditatem &  
 reliquum in cryſtallos concreſcet. Dof. eſt à gr. vj. ad  
 ʒß.

## VIII. Sal Anti-podagricum Externum.

Rec. Lign. juniperin. craſſitie inſigni q. f.  
 Illud peterebta, & cavitarem reple ſale communi, &  
 otificiis firmiter oburatis combute. Dne aperto, &  
 accipies ʒ. cum ʒ. re & ʒ. alkali ligni juniperini in-  
 pregnatum, quod in ſp. vini ſolve.

N. Tumoribus podagricis impoſitum utile eſt.

## IX. Sal Cauſticum externum M.

Rec. ʒ. puriff. per capell. probat. ʒrv. ʒ. ſon. ʒ.  
 ʒ. in ſcobem redactam ſolve dictâ aquâ, & pot-  
 modum ʒ. ni ʒ. admove, ubi ʒ. ſoluta fuerit, auge-  
 tur ʒ. & lapidem ʒ. nax acquies inſtat lenz, qui per  
 gradus perſicitur uſque ad ʒ. fort. conſumptionem.  
 N. Hoc ipſo ad piû magnitudinem fonticuli appi-  
 cantur.

## SECTIO XXVI.

## De Spiritibus.

## I. Spiritus Apoplecticus generoſus D. G. M.

Rec. radic. Valerian. primul. veris.  
 pæon. vincetoxic. ana ʒj.  
 h. Meliff. majoran. ro- pæon.  
 ſilmarin. ana M ʒiß. betonic. ana Mß.  
 fl. tiliz. M ʒij. Cinamom. ʒrv.  
 anthos. zedoar. ʒij.  
 lavendul. Macis. Cubeb. ana ʒ.  
 ſpicæ. Cardamom. ʒß.  
 ſalvia. Croci Or. ʒij.  
 caryophyll. ʒß.  
 Inciſa & contruſa craſſo modo infunde in ſp. lil. con-  
 vall. ʒij.

aq. Cinamom. ʒj. Aq. apoplectio. ignobil. ʒß.  
 Vini generoſi ope q. l. per menſem in vaſe bene ob-  
 turato ſtens, poſtea per Mß. impoſitus roſtro X ʒ.  
 brae & moſchi granis aliquot gollypio involutus ſit  
 & ſe lento deſtillatio.

## II. Spiritus Cephalicus D. G. M.

Rec. fl. lil. convall.  
 tiliz ana ʒij.  
 ſpicæ ʒj.  
 ſpic. indic. ʒvj.  
 radic. galang. min. ʒij.  
 c. vini opt. l. q. f. l. a. infuſio & poſtmodum ʒ. l.  
 tjo.

III. Spiritus Alius Cephalicus.

Rec. Cherefol. M. ij.  
 fl. tiliz lil. conval. lavendul.  
 Salvia. rotifim. betonic. pæon.  
 Majoran. primul. ver. Meliss. rutæ.  
 thymi. ana M. j. stæchad. Arab. ꝑ̄ß.  
 radic. ireos. Fl. pæon. ana ꝑ̄j.  
 Lign. Sassafras ꝑ̄ß.  
 Semin. nigell. ꝑ̄ß.  
 caryophyll. Nuc. Moschat.  
 cinamom. Macis. cardamom.  
 Cubeb. ana ꝑ̄ß.  
 Semin. basilic. pæon. fœnicul. anisi.  
 Siler. montan. ana ꝑ̄ij.

Affunde vini opt. Mensur. iv. vel f. q. destilla in MB.

IV. Spiritus Cinamomi C. D. G. M.

Rec. Cinamomi el.  
 Costi arom.  
 Cassiæ lign. ana q. v.  
 Infunde in vini f. q. destilla & rectifica.  
 Usus ejus est ad varia composita, cerebrum & ventricul. roborat.  
 Dos. coh. j. vel ij.

V. Spiritus Uterinus Ejusdem.

Rec. zedoaria ꝑ̄ij.  
 angelicæ ꝑ̄j.  
 h. Meliss. rec. M. iv.  
 Infunde in vini ꝑ̄viii. destilla ac rectifica pro luti bitu super Castoreum.

VI. Spiritus Carminativus D. D. D. R.

Rec. radic. angelic. levittic. ana ꝑ̄ij.  
 calam. arom. ꝑ̄ß. galang. ꝑ̄ß.  
 fol. Menth. M. iij. Sem. fœnicul.  
 fl. chamæmel. R. M. carui.  
 IX. anisi. ana ꝑ̄j.  
 centaur. min. M. iij. bacc. Lauri ꝑ̄ij.  
 sambuc. M. ij. Cinamom. el. ꝑ̄iv.  
 cortic. aurant. ꝑ̄iis. Castorei ꝑ̄j.  
 zedoar. ꝑ̄is. Vini Rhenani ꝑ̄iv.

Stent in infus. per mensem, postea per cohobationem ex Alembico in MB. destilla.

VII. Spiritus Regius D. F. H.

Rec. Spirit. rosar. rectificatiss. ꝑ̄iv.  
 salis rectificatiss. ꝑ̄is.

Infunde in retortam vitream & collo retortæ inde Ambra grif. ꝑ̄ß. Moschi ꝑ̄j. misc. linteolo mundo involuta, destillata Δne leni per ♁, resolvunt ambram & moschum in liquorem & secum evahunt instar gelatinæ. Spiritui destillato adde confect. alkerm. q. s. cum linteolo, in quo ambra & Moschus fuerunt. Reserva invicem ului in vitro clauso.

Vires & Usus. Mixticæ confortat Spiritus vitales & animales; vel per se in vino ad gutt. xxx. vel lx. vel cum Syrupo rub. id. vel Violarum propinatus.

VIII. Spiritus Lithonripticus D. B.

Rec. radic. 5. aperient. Cortic. Lauri ana ꝑ̄ß.  
 Acori veri. bacc. juniperi ꝑ̄ß.  
 liquirit. Lauri  
 valerian. cicer. rubr. ana ꝑ̄ij.  
 Enul. gran. alkekeng.  
 raphani dom. Semin. dauci.  
 ononid. hyoscian. ana ꝑ̄is.  
 eryng. ana ꝑ̄j. fol. betonic. M. ij.  
 h. pulegii. Capill. ♀ polytrich.  
 Majoran. ana M. j. aur. adianth. nigr.  
 Cinamom. virg. aur. ana M. ß.

Infunde omnia in f. q. vini opt. stent per aliquot sep-

timanas in digestionem; deinde subtilissimam partem destilla.

Vires; in nephritide in primis mica præstat, si Magisterium ocul. & lapid. judaici. spongia, dentium lucif cum sp. ☉ solutum & spirit. ☉ oli præcipitatum addideris. Dos. coch. iij. vel iv.

IX. Spiritus Theriacalis camphoratus D. G. M.

Rec. Species Theriacam ingredientis absque myrrha & galbano aliisque destillationi inepis q. v. vel ꝑ̄j.

croci Or. ꝑ̄iv.

Incis. & contul. destilla cum spirit. bacc. Sambuc. per crebriorem cohobationem; adde in fine camphoræ ꝑ̄j.

X. Spiritus Theriacalis camphoratus correctus D. F. H.  
 Rec. radic. zedoar. Petasitid. imperator. Levittic. chelidon. maj. Enulæ. anthoræ. vincetoxic. Scorzoner.

angelic. contrayerv. ana ꝑ̄j.  
 Valerian. calam. arom. irid. ill. ana ꝑ̄ß.

Sem. Ammios. Nasturt. Thlasp. Petroscl. Maced. ana ꝑ̄ij.

h. Scord. Dictamn. n. Cretic. calaminth. mont.

Polii montan. abrotan. chamædr. Marrub. chamæpyth. Nardi indic. Origan. cretic. stæchad. A. rutæ ana M. j.

fl. anthos. hyperic. saly. hortens. Lavendul.

centaur. min. acaciæ. ana M. ß.  
 Nuc. Moschat. Cardamom. Cubeb. Costi Arab. caryophyll. cinamom. el. ana ꝑ̄vj.

cortic. citri ꝑ̄iij.  
 bacc. juniperi ꝑ̄j.

Incis. & contul. affunde Sp. bacc. Sambuci Mensur. iv. vase clauso stent in digestionem per mensem; decantantur Essentiam Δne leni Ωla per MB. Destillatam duplici cohobio residuo prioribus speciebus affundendo abstrahe: & sic spiritum theriacalem habebis, cui camphoræ ꝑ̄j. adde, sicque erit camphoratus. Ex hoc si essentiam theriacalem pro Tinctura bezoardica parare velis, affunde residuo extracto crasso à priori destillatione, cui extractum liquidum Myrrhæ. Croci & galbani V paratum addere potes.

SECTIO XXVII.

De Syrupis.

I. Syrupus Cardiacus D. V. S.

Rec. succi borragin. bugloss. ana ꝑ̄ß.  
 pomor. dulc. ꝑ̄j.  
 Meliss. ꝑ̄ß.  
 gran. cherm. ꝑ̄ij

Infunde in his succis & exprime, deinde Rec. Croci Or. ꝑ̄ß.

Sacchar. albiss. ꝑ̄ij.

f. Syrupus cui admisce

Ipec. diamargarit. fr. ꝑ̄is.

diamosch. dule. ꝑ̄iv.

f. Syrupus Cordialis cum speciebus, qui & sine speciebus parari potest.

Syrupus de papavere plurium infusionum Altenburg.

Rec. capit. papav. alb. & nigr. n. xx. contul. infusi de horis 24. in aq. pluvial. destillat. ꝑ̄vj. coq. ad 3 part. casum. Colaturæ infunde iterum capit. papav. alb. & nigr. n. xx. & procede ut prius, hocque ter repete.



tum adde Sacchar. lb̄s.

Penid. ℥iv. f. Syrupus.

*II. Syrupus Pectoralis Altemburg.*

Rec. radic. symphyt. anisi  
fatfar. cardamom. ana ℥j.  
alth. ana ℥vj. fl. ros. r. M. ij.  
Enul. ℥ss. fol. betonic. plantagin.  
Ligni Sancti ℥vj. pimpinell. pilosell.  
Scyll. ppr. Polygon. Marrub. an. M. j.  
fantal. r. ana ℥ij. Salvia. pulmonar. ana  
femin. cumin. M. ss.  
urtic. ana ℥ij. jujub. n. v.  
Incis. & contus. coq. in diplom. cum aq. scabios.  
rosar. ana q. l.

Rec. Colatur. & cum sacchar. f. q. f.

*Syrupus.*

*III. Syrupus de Testudinibus D. R.*

Rec. testudin. vivar. num. x. laventur in ∇ subfer-  
vidā, coq. ad extimā crustā separationem, quibus ab-  
jectis fordes à carnibus purga, deinde in mortario con-  
tundantur, iterumque add. sequentia; succ. liquirit.  
Tragacanth. Sem. papav. alb. Lactuc. portulac. bom-  
bac. q. fr. maj. cydonior. ana ℥vj.

Passul. minor. ℥v.

Sebesten. jujub. Berber. ana ℥ss.

fl. 4 Cordial.

adjanth. ana M. ij.

coq. in f. q. ∇ ad tertias, adde Sacchar. lb̄ij. f. Sy-  
rupus.

*IV. Syrupus Chalybeatus D. V. S.*

Rec. Aq. fumar. centaur. min. card. b. cuscut.  
Veronic. beccabung. ana lb̄j.  
aceti rosac. parum adde & in iis extingue chaly-  
bis igni. ℥vij. & extinctio quater reperatur, sa-  
cta colatura adde

Limatur. chalyb. cum sp. ∆ris calcinat. ppt. ℥vij.

Cortic. radic. Cappar. ℥ss. eupator.  
Tamarisc. capil. q.  
Fraxin. ana ℥ij. cuscut.  
Citri ℥ij. chamaedr.  
Passul. f. arillis ℥ij. scolopendr.  
spic. celtic. ℥ss. epithymi ana M. ss.  
squinth. ℥ij. cochlear. M. j.  
h. absinth. radic. cichor.

scorzonet. polypod. q. ana ℥ss.

Sem. fenicul.

carui. ana ℥ss.

fl. bugloss. Sambuci. Meliss. genitæ. cichor. an. p. j.

Incis. & contus. macera per biduum in vase vitreo  
in MB.

Colatur. express. adde Senn. A. l. f. ℥iv.

radic. Ellebor. nigr. ppt. ℥ss.

gialapp. ℥j.

Turbith. alb. ℥ss.

rhabarb. ℥ij.

rasur. Ligni Rhod.

Sassafras ana ℥ij.

Cinamom. el. ℥ss.

Caryophyll. ℥ij.

Iterum stent per noctem in infusione in leni calore,  
manē ebulliant & cum Sacchar. alb. f. q. f. Syrupus.

*V. Syrupus Antiscorbucicus P. H. D.*

Rec. radic. ireos fl. polypod. q. helenii. raphani.  
asari.

sataparill. ana ℥ij. Liquirit. ℥vj.

h. Cochlear. Nasturt. aquaric. sedi minor.

fumar. Persicar. Meliss. agrimon.

Veronic. chelidon. min. absinth. card. b.

Scolopendr. Centaur. min. ana p. ij.

fl. Sambuc. bugloss. ana M. ss.

Sem. anisi. fenicul. eruca. ana ℥ij.

fol. Senn. A. ℥j

hellebor. nigri ℥ij.

agaic. Turbith. ana ℥ij.

Cinamom. el.

zinziber. ana ℥ij.

Passul. Corinth. ℥j.

coq. in f. q. ∇ li

Rec. Col. lb̄ij. adde Sacchar. ℥iv.

coq. ad syrapi consistentiam.

*VI. Syrupus Volatilis Solutionis D. G.*

Rec. fl. violar. rec. lb̄ij. zinz. ber. alb. ana ℥vj.

cremor. q. ℥ss. caryo phyll galang.

sem. fenicul. ℥iv. radic. ireos ana ℥ss.

cinamom. el. Senn. A. l. f. lb̄j. ℥vj.

coq. in aq. violar. Rec. Col. ℥xij.

Sacchar. lb̄vj. f. Syrupus.

*VII. Syrupus de Gialappa D. C.*

Rec. radic. gialapp. contus. ℥iv.

cichor. alparag. petroselin. ana ℥j.

Semin. anisi. fenicul. ana ℥vj. Tartar. @lat. Div.

Incis. & contus. infunde in vini optim.

aq. cichor. acetos. ana lb̄ij.

Stent in loco calido per 4 ∅. Deinde adde pta-

ri crudi lb̄j.

coque ad dimidium. Colaturæ adde Sacchar. lb̄ij.

℥viii.

f. Syrupus aromatiz. ∇ Cinamom. ℥iv.

*VIII. Syrupus purgans polycroctus.*

Rec. Pone ad ∆nem Syrup. rosar. solutiv. ℥ij. hinc

jam calenti injice sacchari cubi depurat. ℥ss. quo so-

luto adde cremor. ptari ℥ij.

zinziber. ℥j.

Semin. anisi. ℥ss.

fol. Senn. A. l. f. ℥ss.

M. cum spatulā lignea, removendo ab igne ut  
que frigescat, huic postea iterum aliquid Syrupi ro-  
sar. solutiv. injice.

Dosis est cochl. j. vel ij.

SECTIO XXVIII.

*De Tincturis.*

*I. Tinctura Aperitiva D. F. H.*

Rec. spirit. @ stuarti lb̄j.

aquilæ nostræ albi. ℥ij.

M. tinge cum gran. cherm. f. q. & filtra.

*Vires & Usus;* In Malo hypochondriaco, scorbu-  
to, calculo, arthritide vaga & fixa, imo spalmo etiam  
ejus usus non satis deprædicari potest. Dos. à gutt. v.  
x. ad xx. vel xxx. mane in brodio calido. Diuretica est  
& aperitiva.

*II. Tinctura Bezoardica D. F. H.*

Rec. Essentia thesacalis supra descriptæ ℥x.

spirit. @lis ptari volatilis. ℥iv. @oli volatilis  
℥ij. camphoræ ℥j.

Hæc stent in digestionē una vel altera septimana &  
vel per se usui afferventur, vel tingant lign. Santal. cub.

Hujus Tinctura bezoardicæ usus non satis est de-  
prædicandus in omni ferè morborum genere; Et in  
primis in febrilibus tam intermittentibus, quam con-  
tinuis mirificos ejus non satis laudatè possum effectus.  
Imo in omnis affectus initio, ubi jam de ejus natura &  
idea nondum satis constat, turus hujus usus est, usque  
dum morbi natura ex certis signis diagnosticiis inno-  
tescat.

# THESAURVS PHARMACEVTICVS.

699

rescat. Dosis est à gutta. x. ad xx. xxx. xl. & ultra.

Notandum tamen est, hanc Tincturam optimè conferre in febris, ubi calor febrilis excedit; Sin autem malignas potior fuerit, non adeo excedente calore febrili Effentia thetiacali in iusta proportione addi debet aquila nostra albissima exclusis sp. q & Oli cum camphorâ. Præstantissimum hoc est remedium à putredine massam sanguineam vendicans, fermenta acida extinguit, Epilepsie, apoplexia & affectioni seu suffocationi hypochondriacæ medetur. In Peste & omnibus febris, tam continuis, quàm intermittentibus par non repetitur remedium. Dosis est à gutta. xx. ad xxx. xl. l. vel ultra.

*III. Tinctura Salis Tartari cum Spiritu salis Tartari volatili D. F. H.*

Rec. Olibani lb̄s.  
reguli ʒiij.  
cristall. Sui ʒiij.

Fluant in ♀ super carbones Δ nitos per ʒ, postmodum materia injiciatur sp. vini & tinctura extrahatur in loco tepido per 9 ʒ. Postmodum adde spiritus mei Olibani volatili. ʒj.

Dosis est à gutta. 10. ad 20. vel xxx. in vino vel cerevisiâ in sanguinis impuritate, calculo, colica, scorbuto, malo hypochondriaco &c. laxat alvum & materiam sabulofam per urinam educit.

## SECTIO XXIX.

*De Trochiscis.*

*I. Trochisci Cephalici.*

Rec. Sacchar. albiss. ʒvj. solve in aq. ros. fr. f. q. & ad consistentiam tabulati coque, in quo ab Δne remoto dissolve ambra gryl. ʒj.

Extract. ligni aloës ʒj.  
his dissolutis superadde statim cardamom. ʒiij.

Elæosacchar. caryophyll. ʒj.

Eccum f. q. mucilag. tragacanth. c. aq. ros. & cinamom. facti. f. Massa, ex qua Trochisci form.

*Vires. Spiritus animales & totum cerebrum confortant.*

*II. Liquiritia Tornata D. A. G.*

Rec. Spec. diatr. f. ʒiij.  
pulv. radic. liquirit. ʒix.  
Croc. Or. gr. vj.  
Sacchar. candi alb. ʒxv.

Est. ambra gutt. xvij.  
c. Mucilag. tragacanth. albiss. in ∇ rosar. solut. f. q. f. l. a arundines tornate.

*III. Trochisci contra raucedinem D. K.*

Rec. Succ. liquirit. ʒiij.  
Croc. Or. ʒiij.  
Myrrh. el. oliban. alb. ana ʒiv̄s.  
Tiegac. gummi Arabic. ana ʒj. carn. dactyl. num. ix. Sacchar. candi alb. ʒij.  
vini alb. q. f. f. Trochisci.

*IV. Trochisci Cordiales.*

Rec. Sacchar. albiss. ʒiv. solut. in aq. Cinamom. f. q. coque ad consistentiam Tabulati, in hoc ab Δne remoto dissolve ambra gryl. ʒj.

Moschi ʒb. in ol. d. rosar. solut. cum Sacchar. pulveris. ʒiij. circiter.

Elæosacchar. rosar. ver.  
cinamom. ana ʒij.

Misce omnia exactissimè & cum f. q. tragacanth. in aq. ros. solut. f. Massa, ex qua formantur Trochisci.

*Vires. Spiritus vitales & genitales recreant, halitumque otis commendant.*

*V. Trochisci contra Pestem & alias febres malignas Duc. Mant.*

Rec. Magister. fragment. pretios. ʒiij.

Lapid. bezoar. Or. ʒj. Extract. anthora.

Margarit. Or.

contrayerv. ana ʒj.

Unicorn. ver. ana ʒij.

c. succ. scorzonæ. f. q. f. Trochisci sigillo ☉ impressi.

Dos. à gr. vj. ad x.

*VI. Trochisci Alii Alexiterii.*

Rec. Cortic. Citri recent. ʒiij.

contunde optimè in mortario lapideo ad pulvis consistentiam, ut per setaceam trajici possit, hisce adde croci Or. ʒj.

Extract. Enul.

zedoar. ana ʒb.

Sacchar. alb. ʒiij.

ol. d. rutæ ʒb. f.

cum Mucilag. tragac. f. Trochisci.

*VII. Trochisci pro sumo Hispanici.*

Rec. gum. benzoës. styrac. calam. ana ʒj.

Ligni aloës. caryophyll. ana ʒb.

Ladan. ʒb. Moschi gr. xvj. Balsam. indic. q. f.

vel Rec. benzoës. styrac. calamit. ana ʒb.

caryophyll. gall. Moschat. alipt. Moschat. ana ʒj.

Moschi zibeth. ana gr. v. M.

*VIII. Massa pro suffum Regis Hispanie.*

Rec. styrac. calamit. ʒiij. coque in ∇ a destill. ad consistentiam, exprime per pannum benzoës ʒb.

simili modo coque, pone ad Δnem, hisce adde zibethi. Ambra. ana gr. j. in ∇ rosar. solut. f. Massa.

*IX. Alia Massa Hispanica pro sumo pretiosa.*

Rec. Benzoi. ʒiij. resin. styrac. calamit. ʒb.

Moschi ʒb. ambr. ʒj.

zibeth. gr. ij. ol. d. Ligni Rhod. cinamom. ana gutt. v.

resin. Ligni aloës ʒj. M.

N. resina styrac. ante omnia primum mortario ferreo admodum tepido inferri debet, subsequentibus illico reliquis, ex quibus Massa formari debet.

## SECTIO XXX.

*De Unguentis, Linimentis & Balsamis inunctoriis.*

*I. Unguentum contra Epilepsiam & alias Morbos malignos.*

Rec. Cinnabar. nativ. ʒb. d. guajac.  
Lapid. Ophit. ʒiij. corilin. ana gutt. iij.  
Magnetis ʒij. Confect. alkerim.  
ol. d. Macis. de hyacinth. ana ʒb.  
expr. Nuc. Moschat. Ung. alabastrin. q. f. M. f. Un.  
*Usus est ad bregma, frontem, tempora &c.*

*II. Unguentum ad faciei ruborem.*

Rec. Piperis. zinziber. ana ʒj.

Δris vivi ʒb.

Ung. pomad. q. f. pro Ung.

*III. Unguentum ad guttam rosaceam.*

Rec. Ung. Pomad. opt. ʒiij. ʒii præcipitat. ʒb.

ol. camphor. gutt. iij. benzoi. ʒj.

aq. vit. ʒj. M. omnia accuratissimè in mortario plumbeo & cum cera f. Ung.

## IV. Unguentum de Cerussa &amp; ni.

Rec. ol. expt. ex semin. papav. alb. ac cum  $\nabla$  ros.  
lot. 3vj.

Ceruss. & ni 3ijj.  
alb. venet. 3ib. f. ung.

*Ufus & Vires.* Refrigerat, mitigat moderate, exsiccatur, confert mitigandis doloribus arthriticis calidis, fervori erysipelatum, præcipue defluxionibus falsis acibus in oculos delabentibus inungendo circumcirca palpebras & oculos, item prodest ad maculas faciei. Ad fissuras & rimas in manibus & facie hyeme provenire solitas.

## V. Unguentum Peccorale.

Rec. pingued. gallin. butyr. rec. ol. amygd. d. viol.  
lil. alb. ana 3iv.

Croci Or. 3ib. Ceræ alb. q. f. M. f. Ung.

VI. Unguentum Anti-Pleuriticum Roma  
usitatisimum.

Rec. butyri vetustiss. Ung. alth.

pulv. tormentatii ana 3ijj.

Semin. cymin. pulverisil.

erucæ ana 3b.

Succi urtic. vulg. 3iif.

Pulverisanda opr. pulverisil. in succo Urtic. coq. Ung. alth. & butyr. ad succi consumptionem. Deinde paulatim adde pulveres. Ultimo loco tandem pulv. tormentar. f.  $\Delta$  l. Unguentum.

Modus utendi. Locus affectus cum pauillo aquivæ tepide leviter manu fricetur, deinde unguentum in quantitate nucis avellanæ crassioris calidum applicetur, manu bene conficando. Ac deinde foveatur duobus vel tribus foliis brassicæ, quæ in patella frixaria cum aliquantulo butyro itidem veteri calefacta sint, & postea superligetur pannus lincus aut laneus, qui sit vetus cum fasciâ, ut medicamentum ed firmitus conservari possit supra partem, si opus sit, post singulas 6 horas renovetur Unguentum.

## VII. Unguentum Anodynum D. D. R.

Rec. alabastr. pulverisil. 3b.

camphor. 3ij. ol. Nymph. 3ib.

Ung. populeon. rosar. Mef. ana 3j.

cum ceræ Modico f. Ung.

*Ufus est;* in capitis doloribus inungatur temporibus, & nuchæ.

## VIII. Unguentum contra Calculum.

Rec. ol. lil. alb. scorpionum. violarum. cinæam. mel.

Ung. dialth. ana 3j.

Mucilag. radic. alth.

Sem. fœn. græc.

psyll. ana 3b.

ceræ l. q. f. Unguentum.

## IX. Unguentum ad infantum abdom. laxandam.

Rec. Aloës epatic. 3ij. fell. tauri 3j.

Scammon. 3j. butyri q. f. f. unguentum, quo testa nucis juglandis implatur & umbilico apponatur.

## X. Unguentum ad Partium facilitandam.

Rec. Mucilag. Sem Lini. ol. coct. chamæmel. n.

fœn. græc.

lil. alb. ana 3j.

rad. alth. ana 3j.

Croci 3j.

pingued. anseris

Ceræ q. f. f. Unguentum.

## XI. Unguentum ad hemorrhoides prominentes.

Rec. Succi verbasci 3b. ol. rosar. 3j.

Vitell. ovi j.

conquassata omnia optime ad usum referentur.

N. Pannus laneus parti affectæ imponatur prædicto Unguento, inunctæ.

## Aliud in eodem Affectu.

Rec. butyri cancerorum

Sevi hirciani ana 3ib.

adde modicum cerussæ & f. unguentum.

Aliud.

Rec. fl. linearæ M. ij.

adipis porcine rec. q. f.

coque & exprime, expressum vitell. ovor. misce & applica cum lana vel gossypio.

XII. Unguentum Singulare contra urina profusivam mulierum seu stillicidium, quo mulieres post partum difficilem de labefactatam vesicam non raro affici solent, urinamque perpetuò fluentem spongiâ puendis admodum excipere coguntur.

Rec. Lapid. calaminar. opr. in  $\times$  &  $\nabla$  ros. bis vel ter loti & subtiliss. pulverisil. 3iv.

Lithargyr. argent. 3ij.

Cerussil. ppt. 3j.

ol. coct. ros. chamæmel. n. ana 3iv. agitentur simul per hor. 2. & cum æturgia hirci 3ij. f. Unguentum, agitando ad 4 horæ partem, donec consistentiam acquirat debitam.

*Ufus.* Hoc pars affecta leniter est inungenda & linteo cooperienda. Miræ est efficaciz & multiplici experientia probatum.

## XIII. Unguentum ad Contusiones.

Rec. Off. Sepiz.

Cerussæ. ana p. æq.

Saponis nigri q. f. ad conficiendum unguentum Vires; hoc una nocte omnem removel nigredinem in facie ex contusione & percussione.

## XIV. Unguentum in Contusionibus &amp; Doloribus.

Rec. ol. olivar. bene matur. 3bj.

Medull. cruris bubulin.

resin. pini

ceræ flav. ana 3ij.

butyr. recent. insull. 3ijj.

Liquefiant omnia  $\Delta$  l. cumque medalla liquata fuerit, remove.

## XV. Unguentum pro caruncula penis.

Rec. O Roch. 3b. Lithargyr. aur. 3ij.

Pulverisil. pone in vas vitæcum & affunde tantumdem  $\times$  ut duos supernatet digitos, deinde ad  $\odot$  exponere, donec exsiccata sint, tunc iterum in pulverem dige. Huic adde 3nii crudi 3ij.

tutæ ppt. 3ib.

auripigment. 3ij.

f. Pulvis subtilissil. qui cum ol. ros. complet. 3j. in Unguentum redigatur, in fine coctionis adde camphor. 3ib.

Ceræ diapalm. 3b. hoc tepidum adhuc extendetur per candelas.

## XVI. Aliud ad carunculam Penis erodentem.

Rec. ol. rosar. compl. cerussil. ana 3j.

Tut. ppt. 3b. camphor. 3ij.

Aloës Epatic. olivani. Myrrh. ana 3ij.

Sieff. alb. f. opr. 3b. M.

f. Unguentum f. a. in mortario plumbeo, & hoc candelæ inungantur.

## XVII. Aliud carunculas consolidandi.

Rec. pingued. Capreol. 3j.

cerussil. ana 3ij.

Camphor. 3j. M. f. unguentum.

## XVIII. Unguentum ad Carbunculos D. R.

Rec. calcis extinct. Saponis venet.

fermenti acris.  $\nabla$  tris vivi. ana 3b.

Tri. Tutiz ppt. ana 3ij.

Theriac. A. 3ij. Opii Theb. 3j.

ol. lil. alb. l. q. f. unguentum.

*XIX. Unguentum gryseum ad ulcera manantia*  
*liberarium.*

Rec. Cerussæ. Lithargyri ana ʒij.  
Lapid. calaminar.  
Furni usti ana ʒij.  
Turæ ppt. ʒb.  
Calcis lot. Tert. figill. ana ʒj.  
O usti ʒj.  
ol. Myrrill. cum albumin. ovor. an. q. f.  
f. Vnguentum in mortario plumbeo.

*XX. Unguentum Vulnerarium.*

Rec. Salviæ part. 4.  
Millefolii part. iij.  
Colligantur in fine Mensis Maji, minutim incif.  
coq. per 2. ʒ in vase cum butyri majalis depurat. lbviii.  
filtrantur & colatura iterum Δ imponatur, admixtis  
sevi hircini lbj. & cervini eadem quantitate. Ceræ lbb.  
resin. Pini quartar.  
Terebinth. lbb.

Coque omnia invicem donec dissoluta sint, ab Δ  
remotis adde tantum æruginis minutim confusæ, ut  
viridi colore tingantur, immiscendæ etiam olei spicæ  
ʒij. M. f. unguentum.

*Vires.* Utitur hoc in vulneribus recentibus & in-  
veteratis, in nervorum resolutione & aliis affectibus.

*XXI. Aliud ad vulnera & ulcera.*

Rec. Mastichis ʒj.  
Terebinthin. venet. ʒij.  
Ceræ flav. ʒiv.  
Liquescant in olla fictili primò cera cum Terebin-  
thin. postea remove & adde ol. Mastich. q. f. pro un-  
guento.

*XXII. Unguentum Patavinum in ulce-  
ribus malignis.*

Rec. ol. rosac. complet. lbij. Succi plantagin. La-  
path. acur.  
Solani. centaur. minor. ana ʒvj. ceræ alb. q. f.  
coq. ad succorum consumpt. deinde  
Inperge pulv. seq. Lithargyri ʒvj.  
plumbi ust. & lot. ʒxi.  
boli Armeni.  
Camphor. ana ʒib.  
Lapid. calaminar. vel turæ ʒvj. Vng. popul.  
refriger. gal. ana ʒij. M. f.  
unguentum.

*Ufus.* Hoc filamenta imbuantur & imponantur ul-  
ceribus superimposito cerato de cerussâ.

*XXIII. Unguentum ad tineas.*

Rec. ①. O roch. ust. chalcit. ust. ana ʒij,  
aristoloch. rot. ver.  
virid. æris ana ʒij.  
Picis navalis ʒj.  
pingued. anatis ʒb.  
butyri antiquiss. ʒvj. M. f. unguentum.

*Ufus.* Abluat caput lixivio factò ex herba & ra-  
dic. Cichor. loti tum siccetur & inunctio fiat dicto Un-  
guento post tres dies lotio & inunctio repetatur,  
quodcum ter feceris, tineas evasisse videbis.

*XXIV. Unguentum contra Veneficia.*

Rec. adipis canis bene liquatæ & Vrsi ʒviii.  
Caponis ʒxxiv.

Visci corylini tres truncos adhuc virentes, frustra-  
tim sectos & tusos, dum humescant, contunde au-  
tem simul lignum, folia & baccas. Misce in phiola  
quam soli ix. septimanas cum exposueris, virentem  
balsamum extrahes.

*Ufus.* Hoc veneficatorum corpora, loca, maxime

dolentia & juncturas inunge & certo curabis experi-  
mento.

*XXV. Unguentum pro Pueris fascinat.*

Rec. ol. rosar. Nardin. Mastich. ana ʒij.  
Succi Menth.  
absinth.  
Cydonior.  
pomor. redolent. ana ʒij.

Corall. r. Scobis eboris xyloaloes ana ʒb.  
cum pauca quantitate ceræ f. Vnguentum.

*Ufus.* Hoc bis aut ter indies stomacho applicetur.  
N. Solent etiam Hispanicæ mulieres suffumigare  
fascinosos pueros gummi ammoniaco. Sæpe etiam  
observavit Rod. à Castro proficere suffus ferreæ cal-  
cei candentis equi nigri ✕ ter extincti.

*XXVI. Linimentum Salvis D. R.*

Rec. Vng. rosar. Mes. ʒib.  
Theriac. ʒvj.  
Spec. Cordial. temperat. ʒij.  
Santal. Citrin. ʒj.  
Croci Or. ʒb.  
Camphor. ʒb.

cum ol. Scorpion. f. q. & balsam. citri, rutæ. ange-  
lic. Salviæ. ana ʒj. f. Linimentum.

*Ufus.* Externè in febribus malignis & vitium debi-  
litate scrobiculo cordis cum linteo imponitur.

*XXVII. Linimentum Nafale Ejusd.*

Rec. fl. lavendul. anthos. Salviæ. ana p. j. gummi  
ammoniac. Castorei ana ʒiv.  
helleboti alb. ʒiv.  
Semin. nigell. fescel. pyrethri. ana ʒi.  
Cubeb. piper. alb. an. ʒb.  
Scammon. elaterii. ana ʒb.  
Moschi ambr. ana gr. v. subtil. pulveris. incor-  
por. ol. irini f. q. pro Linimento.

*Vires.* Etrinum est exquisitissimum contorto linte-  
lo naribus indirum.

*XXVIII. Linimentum ad ariduras.*

Rec. Vng. alch. ol. popul. Lauri. ana ʒiib.  
ol. olivar. juniperi. ana ʒv.  
lumbricor. ʒib.  
ping. taxi. Vrsiana ʒib.  
Sem. Cymini ʒj.

Sev. cervini ʒib.

⊕ ʒib. Cervi virgin. ʒib. f. Linimentum.

*XXIX. Linimentum pro Neruo retracto.*

Rec. pinguedin. human.  
taxi  
vipetar. an. ʒj.

ol. lumbricor.

Succi alth. ana ʒib.

Ceræ parum M. f. Linimentum.

*XXX. Linimentum in Contracturâ.*

Rec. Euphorbii. Spec. diatr. piper. Semin. urticæ  
ana ʒij.  
O plumos. ʒb.  
cantharid. ʒb.  
ping. vulpis.

taxi

ol. lumbricor. ana ʒj. f. Linimentum molle.

*XXXI. Linimentum pro penis erectione.*

Rec. Succu pastinac.  
ol. Sinapi. ana ʒb.  
ovor. formicar. magnar. ʒb.  
Pistentur & exponantur Oli per ʒ ʒ, deinde mis-  
ce omnia in formam Liniment.

*Ufus.* Hoc inungatur glans antè coitum; & si pe-  
nis

nis remaneret rigidus, aqua tepida abluatur, sic enim deprimetur.

*XXXII. Linimentum Anti-Podagricum. W. P.*

Rec. Oli ad albed. calcinat. Ola, ut motis est, tum sepe phlegma, vel per XX vel per retortam. Liqueorem adhuc semel per se pelle per retortam, quo phlegma rite separetur, quod serua.

Rec. pingued. porci recent. ℥xxiv. coque donec nigrescat, inde cucurbitæ adde prioris liquoris ℥viß. probe obrata & agita invicem; postea coq. in ℥. donec penitus nigrescat, nonnunquam parum agitando. Huic adde vini Essati seq. ℥iij. ℥vj.

ol. Spicæ ℥ij. M. & pone ad refrigerandum.

Hoc linimento, locus dolens penes Δ inungendus, linteo obligandus & ter in die repetendum donec dolores cessent.

*XXXIII. Vinum Essatum.*

Rec. Caryophyllor. Nucifæ. Cinamomi. zinziber. olibani.

Mastich. Myrrh. ana ℥ij.

Croci ℥ß. camphor. ℥j. sp. juniperi ℥v.

Pone in digestionem, exprime.

N. Sequens anodynum etiam tumoribus podagricis applicari solet, nihil tamen præstat, nisi podagra per prædictum linimentum absumpta.

Rec. animæ Saturni ℥iij. croci Or. ℥iij.

ol. camphor. cum ol. amygd. d. ℥j.

ol. rosar. ℥iß.

chamæmel. ℥j.

pingued. caponis coct. cum lil. alb. ℥j. ℥ij. ♀

℥ß. ol. coct. aneth. ℥j. M. f. Linimentum.

*XXXIV. Balsamum pro Parturientibus D. D. C.*

Rec. Caryophyll. Macis. Cinamom. acut. ana ℥iij. fl. torilm. lavendul. majoran. ana p. iij.

Incisa crasso modo appone in vitro orificii angustioris addendo Moschi gr. xij. tunc affunde ol. rec. ℥iß.

Orificium optime claudatur, pone ad radios Solis ad 9. ♀ quotidie bis vel ter agitando, postea expressa serventur pro usu.

*XXXV. Balsamum Vulnerarium D. R.*

Rec. ol. olivar. vetust. ℥ßj.

Vini rubri generos. odoriferi & annosi ℥iij.

Immitte in ollam vitream sigulinam, quæ operculo claudatur, & aptè lutetur, ne quid exhalet, coque Δ l. carbonum, donec duæ partes consumantur, unaque remaneat, quo facto aperiat ollam, & servetur ol. in vitro forti bene obturato pro usu.

Ufus. Si vulnus non fuerit periculosum, lavetur V. no rubro tepido & deinde applicetur lintecum mundum ex viri indusio balsamo prædicto madidum & calidum, quantum patiens possit sustinere, parum in vulnus immittendo aut nihil, sed tantum in vulneris circum, quod sufficiet. Si v. vulnus fuerit periculosum, illo utendum est frigido, ne tam cito uniatur, quoniam animus est vulnus tenere apertum, ut expurgeret. Sufficiet curare semel cum balsamo, & quater vel quinque cum solo linteco mundo, & vino rubro, itaque tandem, donec consolidet vulnus. Si v. sanguis difficulter sistatur, eo utere calido, itemque in casu doloris aut spasmi. Lintecum quod primâ vice sufficit, si regione vulneris, rubro ac vivido sanguine infectum, eliget morietur, si putulentum appareat, sanabitur.



D. MARTINI BERNHARDI DE BERNITZ  
 FASCICULUS MEDICAMENTORUM  
 SINGVLARIVM CNÖFFELIANORVM.  
 AD  
 BENEVOLVM LECTOREM.



IC exhibetur Fasciculus Medicamentorum singularium, quem *multorum Cornu Copie* non immeritò dixeris *Arcanorum*, quæ tam communi quàm specificæ, si non omnium certè potissimorum morborum medelæ dicata sunt. Horum pleraque ut Magnum illum in Medica Republica Virum Clarissimum & Excellentissimum Dn. ANDREAM CNOEFFELIVM, p. m. Serenissimorum VLADISLAI IV. & IOHANNIS CASIMIRI Poloniae & Sueciae Regg. Archiatrum bene meritissimum pro *Authore* agnoscunt, sic *Eundem* usu & successu felicissimo per universam Europam summopere commendatum fecerunt.

Iisdem medicamentis non paucis ipsemet etiam in praxi meâ utens, plurimis agrotantibus ex voto, ferè dixerim, semper profui, ideoque ipsa hucusque mihi soli servavi, & servarem in posterum, nisi declinante jam ætate, proximum tam pretioso, quia ad sanitatem summè necessario, *Thesauro* privare, summum nefas ducerem, & Christianus ego sic in charitatem illi debitam enormiter impingerem.

Huic meo de proximi mei salute bene merendi studio multorum stimulum addiderunt preces amicorum continuò me admonentium, ut tam hæcce aliundè collecta quàm propria mea arcana communi bono in lucem prodire permitterem.

Itaque more Sacerdotum vel Ægyptiorum, qui [teste *Herodoto*] sua Observata & Experimenta Medica Memphis in Vulcani & Isidis Sacrario, aut etiam in viis publicis; vel Græcorum, qui sua Pergami in Templorum Apollinis & Æsculapii adytis affigebant, & ego Collectaneorum meorum partem S. R. Imp. Naturæ Curiosorum Ephemeridum Anno Sexto appendere volui, exhibentem præter laudatissimi illius Dn. D. CNOEFFELII

Amici & Collegæ mei, dum viveret, sincerissimi ac fidelissimi medicamenta hæctenus nemini cognita, nonnulla alia aliorum quorundam Medicorum Aulicorum in Poloniâ, candidè mihi communicata & demonstrata, omnia prout ab Authore quæque suo vel in schedulis consignata accepi, vel ex libris ipsorum manuscriptis excepssi, quicquam enim in iis demendo addendo-ve corrigere, certis de causis me abstini.

Hunc itaque meum REMEDIORVM FASCICVLVM TIBI, B. L. eo minus ingratum fore confido, quanto magis amicè, lubenter & fideliter eum in Tuum & reliqui proximi commodum offero, sic tamen ut integrum Tibi sit eligere quod placuerit, prætermittere quod non ad eò è re Tua visum fuerit: dummodo plurima Tibi accepta esse videro, alium adhuc FASCICVLVM, & in eo *alia Curiosa*, TE sperare jubeo. VALE.



D. ANDREÆ

# D. ANDREÆ CNÖFFELII,

## Sereniff. Regis Poloniae Archiatri,

# CONSILIUM

*Sive*

## PROGNOSIS ET CURATIO

Affectionum SVÆ MAIESTATI VLADISLAVO IV. Familiarium,

*Pro declinando cum Dominis Collegis novarum subinde disceptationum  
Fastidio,*

Semel pro semper sub ingressum sui Servitii scripto exhibita :

ANNO M. DC. XLIX.

C. B. D.



D consilium de syndromè morbosa S. R. *Majestatis*, à 15 annis jam quasi habituali factà & à *Serenissimo* propter continuas peregrinationes neglectà, & sic derelictà, deque curà in præsentì periclitandà, postliminò ego, cum Do-

mino Collega, accedens, quasi post vulneratam causam remedium facturus, ad paucas septimanas, pro fide mea in S. *Majestatem* nihil supra naturæ vires spondeo; sed ne propendens hæc mala, in illa fistularum, spongiosarumque exulcerationum ut plurimum incurabilium pericula cum tempore eant, vel matrimonii ratione, robur partium relaxatarum & exsolatarum reparandum intendo, munitus Dictaturâ Hippocratis: *Quæ longò tempore afflicta sunt corpora, sensim & longò tempore reficere oportet*; protestando, ne plus, quàm suffecerint vires, quæ solæ sunt medicatrices, à nobis carum Ministris medentibus exigatur. Præfens enim virium inventarium & parcum curationis nostræ beneficium exhibet, quos effectus post se reliquerit effusissima & inordinata ani hæmorrhagia, anno 35. ad 36. finem impetuose ruens, quæ nectaris vivifici syrthoen ( quæ est spiritus, sanguinis & caloris naturalis communio ) solutis tepagulis, solvendo omnium actionum vitalium & naturalium promptuarium & liberalem arcam, cor, hepar, & compaginem venosam & arteriosam exhaustit immodicè. Cum natura certè omnem hujus sui thesauri profusionem, tanto magis, tam impetuosam & deleteriam, horreat, eique nihil esse possit *quod obsequetur*, præter copulam sanguinis & spiritus, quem ducendo vivimus,

Causam hujus profusionis cruentæ *opponitur* nescio, quo DEI vel amanuensis naturæ supplicio, è labe hæreditaria & quasi congeniali acerrimi & terebrantis fermenti, sive falsi anatomici universo sanguini, & officinis sanguificantibus ita congenitam, ut non tamen fixa & in mortem durabilis sit; esse puto, eà de causa, quod tres ad unum omnes Regiæ Familiæ *Serenissimos Fratres*, quos ego novi, hæc cruentatione laborasse, & tamen tandem cum tempore sua maturitate, etiamsi non penitus liberatos, tamen maxime alleviatis *fideli observatione cognoverim*. Quam causam insimul esse puto, cur sanguis per se & quatenus sanguis, nondum sit factus corrosivus; aliàs immutabilis in vitam sic permaneret; sed quod cognata & prona in talis acrimoniæ genituram, viscerum confermentatione, nutritioni destinati, & sanguificandi liquores dulces, & non paucæ illarum partes immutentur in hostilia & exosa delicatissimo sanguini fermenta, & quasi novæ quædam superfæturae superaddantur, sanguinem suâ paroxysmi periodò, nempe novâ subinde ebullientis hujus & confusi fermenti occasione, in spumas dilatando, prout in omni fermentatione fieri solet; & suâ sic ebullitione in corpore & venis aliàs exhaustis plethoram mentiente, unâ cum suò vehiculo acti ad infima hæc & ignobilia per naturæ impatientis orgasmum deturbato, longâ annorum familiaritate hospitando in his partibus, & furente impetu venarum januas perrumpendo.

Huic virulentæ suas vires addunt ingesta; siquidem hæc coctionum officinæ, hæreditariâ, annis tamen mirefcente labe, pronæ in talem acetosam acrimoniam, more antiquæ ollæ acetosæ, cui quicquid infundis, accescit, quæcunque è dulcium vel meracioris vini potu; vel cupidiarum, vel aromatum (quæ omnia malè fermentata & digesta in spiritus & lalia acerrimis



acerrima resolyuntur) voluptuaria, aut reliquorum calidiorum & actiorem proportionem caloris nativi excessivè superantium frequentiori usu excipiunt, quæ congenialia, degenerare ea magis faciunt in hanc acrimoniam, nutrimenti zizaniam, sanguinis incendium, venarum terebrant. Unde tandem secundæ nostræ positionis, & illorum symptomatum ibi recensitorum, effectus; nempe tumoris, doloris, inflammationis, pruritus, tenesmi, & ex illo insolentiori, relaxatio & elongatio per continuos hos stimulos protrusi intestini, apertiones venarum hæmorrhoidaliarum enascuntur, quibus facilè succedit, pro sanguinis, per fermenti insolentioris vel remissioris occasione, majori vel minori tumultu, insolentior vel benignior hæmorrhagia. Ea verò, quod jam ab aliquot annis, maxima ex parte evanida, parca & ferè nulla sit hucusque, nec per vitam perennet, id causæ esse puto; quod porcitates feminales morbosæ per traducem in liberos translatæ, in patentibus aliquando illum gradum suæ exaltationis & nequitie morbosæ non sint assecutæ, ut fixam suæ pertinaciæ & in vitam durabilem characterisimum signare queant, potius veluti horarii fructus, maturatis temporibus non expectantes in successoribus filiis per optimum ætatis & naturæ vigorem, quasi excusso jugo devictæ & interceptæ mitescant, & Medico spem curationis haud pernitendæ faciant: vel sanguinis profusione usque in vitium & vasorum deliquium depauperati, quod non defuerit quidem hæcenus causa ad hunc tumultum arma & ignem confertens, sed vim naturæ præcæ negaverit hæcenus. Abique hoc si esset, utique sanguine sic & sedato, & composito non perseverarent tertæ & quartæ positionis nostræ, nempe in hunc usque diem recidivantiæ levi occasione symptomata: *Autium pruritus, stillicidium ex catam & intestini recti venulis; acrimoniam erodentis & prurientis hucusque sanguini cohabitantis satis sùp argumento. Quæ acrimoniam in aures, & maxime in aurium proscripta, ejusdem semper impurum in eo læ vellicandis prurient membranas & vicinas musculosæ intestini partes, ad frequentem, & vehementiorem, sed frustratam semper dejectiendi conatum, & hæc stimulis frequentia, affluentis simul feri actu humectantis, ut & balneoium actû humidorum irrigatione motuque insolentis & indecentis ab Anno 47. non tantum laxatum & sequax intestinum rectum elongari cepit, sed violentia illa excessivè, à membrana mesenterii, à qua intestina suspensa tenentur, nonnihil avulsim & extorsim delatum hucusque propendet, nec sua sponte amplius facilè in locum naturalem remeat. Nam et si musculi, partibus genitalibus communes, intestino appositi sint, autem leniter retrahentes paulatim, tamen soli non sufficiunt, eoque minus, quando per prædictas insolentiam jam relaxat præcedunt quasi resoluti. Cujus relaxationis & resolutiõis commune malum / siquidem communes sibi & subsidiaræ sunt musculosæ genitalium & intestini recti partes ut & (sphincteris) compariuntur genitalia, & unà cum aliis occasionibus idèd quasi resoluta & imbellia, & alia fiant positionis nostræ sextæ indigitata symptomata.*

Inter quæ & reliqua omnia, equidem suspicor causam quandam corrolivam ad intimiora sanguinis penetrantia habitualem ferè, unò eodemque loco, sive lixivio acti, similiter graveolente tam per venas hæmorrhoidales, quam aurium terebrante, eoque confidentius, quò minus per tot medicamentum tentatas curas, ne recrudesceret hoc malum per annos, in hunc usque diem quicquam fuit expeditum. Nam et si non

nesciam autium illas fortentes & prurientes fillas penumerò dege necante aurium stercore (habent enim illæ & quælibet partes sua privata & peculiaris stercora è domestica sua digestionè) in fætidum liquamen, digestiva facultatè auris errante, ex eorum actum digestionè auris stercoraria per convenientia medicamenta semel & solidè redificata, postmodum raro aut nunquam recruduisse in tam foedas & accessordes, observatione certè constat, quæ idèd in contrarium suspitionem bene fundatam facit illius perniciosis miasmatis è sanguine, quod famosis decoctis & aliis generosioribus medicamentis (sanguine in hunc dicta impuro, ut ex fructibus apparet, subsistente) malum hoc per annos alleviatum quidem, sed in hunc diem nunquam totaliter sublaturum fuerit, quæ omnia simul & semel hæmorrhoidalis stillicidii unà cum aliis occasionibus causæ sufficientissimæ, eoque constantes in mortem esse possunt, præsertim sibi invicem indissolubili tot annorum connubio sic ruptæ simierit.

Unde prognosim mea (faxit Deus sit falsa) emittitur sub fronte consilii mei prolata. Nempe corpus & robur hujus sanitatis effluatam, cachecticum, exsolutum, ut merito huic valetudini à divina misericordia apprecari debeamus, ut hæc, incremento ætatis, decremento vitium, partes relaxatæ (quibus solum aliquem fistulosum etiam non amplum, ob stillicidium illud confans, in cannis exilium venarum subesse metuo) in illam soliditatem cogi & mutari possint, quod in his partibus tali occasione fieri non insolens est, majores, latiores, erosiones & cavernæ fistulosæ, unà cum spongiosis ex impuro semine & sanguine hæmorrhoidali adnascuntibus, in loca hæc impervia, & idèd malè medicabilia, annorum decursu, tandem purtilaginem gangrenosam & lethalia pericula inducant.

Prognosim hanc meam excipit curatio, quæ cum malo ultra 35 annos inveterato debeatur, chlorica etiam, & per tempora repetenda & continuanda necessarii erit, nos perseverantiam pauco horum legitimanarum spacio intendimus, eamque ob inveterati mali pertinaciam omnes medicinas deludentes, annuatim bis vel ter, si possibile erit repetendum.

Et siquidem negari non potest universum hominum affectuum effluviu è sanguinis vehiculo sive lixivio (*deprepari in specie*) in salinum lixivium causticè præ dictis confermentato, & quasi habitato, permanere, natureque metastasi, hujus lixivii partes actiores sequelstratas & proscriptas bina hæc & cæcæ & hæmorrhoidaliarum venarum emunctoria elegit, & ex antiquo familiaris & ferè quotidiana sibi scilicet malè eaque cum *depreparati* potius, & periculo regi conjunctæ citi; ideoque sui vel minorationem vel omnimodam ablationem significatè & indicat. Quapropter quibus modis & mediis harum indicationum cura expedienda sit modo & jancendè (siquidem in affectu hoc inveterato cito id præstare impossibile est) sincere inquirendam & decernendum est.

Meam mentem silyo cauteque judicio, pro conscientia sine affectu hic explicare debeo scriptorem. Urget enim *Serenissimi Regis, Divini nostri Clementissimi obsequium & necessitas*, tot Medicinæ apud externos exercitati, antiquum nihilominus obtinente morbo, circa quædam nostræ curationis solo hoc sine sit Consultatio.

Indolui certè sæpe mecum, quoties infanta molimina & medicaciones factas vidi morbis & causis morbosis intus in ipso sanguinis thoro hospitalibus

tantibus, per illa *spasiva* præsertim phanaca, quæ alvum & intestina turbando, naturæ constitutivos & bonos liquores, vitæ furto in fœtidum, variegatam & cadaverosum liquorem æquè in sanis ac ægris indifferenter solvunt, & tale quid in corpore non inveniunt, sed faciunt & abradunt, nullâ ægri, vel saltem perfidâ & momentaneâ alleviatione, quamvis lenitiva illa *επιπορευτικά* præsertim balsamica, eaque specifica, quibus ipse utor, quotiescunque ignava est alvus, & specificè purgandum est, è civitate & administratione medicâ, hac meâ cautelâ minimè prescripta esse velim: cum tamen altiores medicaminum potestates, non purgantes, sed mundantes sanguinem desiderent hi penitiores in universo corporis & sanguinis habitu affectus, eò modo, quò maculæ linteæ nec lacerato nec destructo, sed mundato & integro illo per saponem eluuntur; vel illo modo, quò lues venerea, mundantibus sanguinem per sua cohobia repetitis, tandem sanguini suoque vehiculo eluitur, quo nomine cæteris nihil proficientibus, nec attentis, generoso suo specifico mandativo *Dominum Berigardum* plus profecisse constat, quam cæteros omnes cauterisantes, phlebotomantes, purgantes, urentes, fecantes, curando eò minori ægri damno & periculo, quo majori, non tantum generosa acria, stimulantia, aperientia cathartica irritando intestina, venas hæmorrhoidales aperiendo, earum fluxum promovendo, sed & leviora, laxativa (monente *Plavro* p. 717.) nonnunquam intemperivè adhibita, subdole talia damna augent, ideo, quòd cum saltem alvum laxando movere credantur, cum etiam abstergeat vi aliqua & adversa naturam ad excretionem sollicitent, nec tanta in illis sit humiditas, vel aliqua viscositas, ut sic alvum vehementius laxando, solvere possint, superpurgationes, ut in cassia & manna exhibitione sæpè fieri solet, nonnunquam parientur.

Dubium hic mihi moveri video. Ergò, siquidem penitius illa integris viribus non pertingunt brevi quatuor horarum spacio, quibus alvum laxant, & sic se penitus expediunt Purgantia, Turbantia; Itaque sanguinis vitium & crimen, sanguine piandum est.

Homicidis hæc lex etiam ante legem Decalogi, statim post diluvium, ob summam sanguinis & vitæ reverentiam scripta est, non Medicis. Dominus *Deus* enim creavit non phlebotomiam, sed Medicinam; & sapiens non abhorrebit ab eâ; ab illâ verò natura ipsa, ut supra scriptum, horret, in corpore imprimis & aliâ exhausto, exsanguis & exsucco.

Innocens quippe semper sanguis (nisi in gangræna & lepra morbis incurabilibus) est, & quatenus sanguis per se nunquam peccat, ideoque sui ablationem non indicat; quin potius necessarius æquè ac humor in oculo crystallinus, constitutivus & primarius integritatis vitalis liquor & vitæ sedes est; sed aliena & peregrina fermenta ipsius vehiculum vivum seu partem coexistentialem, individuum ab ipso, nisi per morbum & mortem; laticem nempe sanguinis contaminantia parva quantitate, tales acores & acrimonias de sua indole, & earum postea effectus fabricant, cum teste Scripturâ & experientia quotidiana parum fermenti totam massam fermentare possit, quorum fermentorum vis & potestas in natura & tam generandis, quam curandis morbis fundata, ad seculum usque fratris Basilii Valentini & Paracelsi stetit neglecta: Olfecissè illam videtur *Hippocrates* suò

tempore; qui non calidum, neque frigidum (quæ potius effectus & producta symptomata non causas sunt) sed Acere, Amatum, & Salum & alia Innumera (videlicet fermenta incognita) morborum causas, easque non phlebotomandas aut purgandas, sed comoderandas & concoquendas dicit *scilicet* 1. de *præfca Medicina* pag. mihi 21. & *Claudius Theodorus*, insignis Helvetiæ Medicus, lib. 3. *Panthei sui Hygiæ* cap. 2. pag. 11. Neque d'num sanguinis vitium, venæ sectionem indicat. Si enim intemperies sit facta, alteratione in contrarium curabitur, si putredo, quatenus talis, non curatur venæ sectione, sed suis idoneis remediis, putredinis causam & generationem tollentibus.

Specioso, ideoque Græco, verbo plethoras, quod nimietatem sanguinis denotat, prætextum phlebotomi, sanguinem nimium esse profundendum, ne ipsius moles retenta, spiritum vitalem opprimens, apoplexiam, vel subitanam vitæ præfocationem, vel alia similia, non sine metu periculi inducat, maximè cum *Sua Majestas* habeat hepar justo majus, & idè copiosiorum justo sanguinem generans. Insuper siquidem hæreditariâ familiaritate natura erraret nimis, & sanguinem hospitio suo per incompetentes scalas nempe ignobilia hæmorrhoidium loca præcipitaret, per phlebotomiam revulsoriam eundem amicè revocandum & postliminò invitandum esse in pristinum hospitium.

Bona hæc essent, si, prout satis speciosa sunt, æquè satis fida essent. Quam speciosè mentiatum nimietatem sanguinis sive plethoram dictam & Medicis sic imponat illius ebullitio, è diversis fermentis exterioribus sanguini advenientibus, plucibus causis occasionalibus externis (etiamsi per aliquot interstitium sedata quiescat) denuò in spumam & rarefactionem majus quærentem spatium irritata, non tantum ex supra dictis patebit, sed & è scripto meo nuper publicè censuræ; & securitati valetudinis Regiæ dato, à nemine quidem refutato, sed oppresso. Ne longus sim, consultationem hanc non commentarium scribens, peto me dextrè intelligi exemplo ollæ non plethoricæ, sed ad dimidium cum cerevisia nondum fermentata repleta. Injice particulam fermenti, quæ antea semivacua erat plethorica jam facta supereminet; Venam ipsi seca, laterem lavabis; aufer vel non da fermentum, non erit plethorica amplius, & parum illud, quod habet cerevisiæ nondum fermentatæ suis terminis facilè detinebit.

Et quomodo *Sua Majestas* potest esse plethorica, quæ à juvene ferè continuo stillicidio hæmorrhoidali in tantum laboravit, ut tot annis inopiam illius sanguinis tandem etiam uxoratæ Sux Majestati, per sedulam prophylaxin, DEI extraordinariâ benedictione, intra servitorum nostrorum sexennium, cohibendo illius diluvium, huculque vix reparare potuerimus? Cui accedit fluxus denuò moderans excessivus ab octo his mensibus præteritis, ferè 16 septimanis indies continuans, non sine notabili & præsentissima virium vitæque depauperatione. Certius itaque est, hanc depauperationem realem magis esse cum vitæ furto conjunctam, quàm illam imaginariam plenitudinem oppressuram tandem spiritum vitalem luperies prætextam.

Venæ sectionibus itaque semper prætexta illa plethora sive nimietas sanguinis cum nimis magno *Sua Majestatis* hepate petit principium, id est, in questione adhuc est, *Ansi?* Ridiculus forem, qui retinendi illius necitatis vivifici Sanguinis ergò, & in favorem

favorem meum, qui ab ejus perditione semper sum alienissimus, mihi prætererem Serenissimum habere è contrario hepar nimis parvum. Pari enim fiducia id asserere possem hoc argumento: Quis nostrum hepar *Sua Majestatis* vidit, an nimis parvum pro me, sanguinis abstemio, sit. Blasphemus forem in *Deum* æquissimum conditorem, & ejus amanuensem naturam, quæ, nisi ideis erroneis, sub plasmate devaverit in monstrum, nihil facit nimis, nihil minus, nec in quanto aut quali abundat, nec deficit, nisi, ut dictum, errans in monstris.

Revulsionem speciosè prætextam quidem, sed è nugis Galeni loquaciter delirantem natam, non tantum irritam, sed & damnosam, & frequentius repetitam periculosam, æstimo. Certè curiosè & officiosissime prætexta cautela venæsectionis revulsoriæ his annis non neglecta; sed ad minimum annuatim quater celebrata, & à *Sua Majestate*, me toties contradicente, fideliter fuit admissa. At certè non satis bene in hunc diem liberat suam fidem, quam de commoderando tandem & continendo sanguine luxuriante & exorbitante toties magnis promissis fecit. Ex post facto irritam se esse, satis in contrarium docet.

Et quomodo sanguini ad peremptoriam medicæ revulsionis citationem, dicam & locum scribere possum, qui privilegio speciali vitalitatis in circulum & seipsum rediens, cum spiritu suo hospite nullius loci & temporis leges respicit, neque locum standi ullum in universo corporis foro agnoscit?

Revulsio insuper quàm damnosa sit in viris æquè ac mulieribus, gravidis præsertim, unà eademque ratione constabit sequenti: Non est negandum ex hac aliquando momentaneam fieri alleviationem symptomaticam, dum scilicet natura studiosa sui thesauri conservatrix, hanc meram sanguinis & virium extractionem exhortescens, & hanc ruinam sibi procuratam præsentens atque formidans, non raro præfactorum symptomatum mitigationem tremula molitur; sed pacatio ista momentanea vires è causa radicali permanente resumens, persolvenda est crudelioribus subsequenter symptomatibus. Nam etsi vena cubiti tota posset evacuari (quod impossibile) tamen mox iterum totus cruor, in se & circulum rediens, æquaretur per totum venarum contextum. Unde vanitas revulsionis & derivationis famosæ cuius liquidò apparebit.

Quàm damnosa sit in fluxu verè hæmorrhoidali excrementitio, citra necessitatem facta, inde liquet. Quò natura vergit, eò ducere convenit sequacem Medicum. At natura sub fluxu solito hæmorrhoidali excrementitio, studio sanguinem hæmorrhoidalem excrementi loco, è consortio venarum vitali profecit & damnavit, rectè agens, & cum tolerantia ægri. Depletæ ergò per phlebotomum superiores venæ, vacui impatientes, in momento undecunque, qualemcunque etiam excrementitium jam, & mortuum cruorem ad se revocant, & proscriptum semel cadaver in totum retrahunt, bonoque & vitali denuò confundunt. Prout & mentrum suo tempore & ordine digesto in exitum dicatum, & sic cadaveratum

eadem modo in venis inanitas, fugâ vacui allicitur. Quæ communitio sit vivis cum mortuis, vel in rejectamentum semel & plene à natura provida destinatis, ille referet, qui excrementa denuò delibando, ventriculo reflectionem & gratiam se facturum ineptè sibi pollicebitur. E tam frequenti ergò confusione heterogæneorum cum homogeneis, excrementorum cum vitalibus suis, quid boni sperandum tandem, illi notunt, qui tales sordes purum putum sanguinem inquinare, eundem turbatum & contaminatum, in viris pro indole deturpati nutrimenti nil nisi malum corporis habitum; in mulieribus præsertim gravidis & lactantibus, nutriendæ soboli infectam & deleterium nutrimentum ministrari, & sic vivacitati præjudicare fati ratiocinantur argumento.

Quæ omnia æquis rationibus deducta, eam suspiratam, damna & pericula futura ex insolentiori abusu talium magnorum & generosorum subsidiorum nobis non tantum minitentur in futuram; sed & impræsentiarum, pro sperata melioratione deterioratorem, nec minima reparationis incommoda & remoras faciant; talium usus liberalior, extra urgentem necessitatem, restingendus esse videtur ad mitiora; & sanguini mundando, non simul & semel cum fermento morbifico efficiendo, specificaque dote per naturam destinata; nec ideo ad qualvis animum obrepentes indicationes vitium vitæque exsolutiones, per electiva illa purgantia & phlebotomias, sapienter par est repetitas, sensim sensimque cum tempore cumulentur; suspecto & invisio epilogo Hippocraticis ad Democritum: *Omne seluvium depravari de viribus & substantia corporis nostri. Sicque eodem Hippocrate Dictatore, (in fragm. d. purgat. remid.) fæda calamitas à pharmaco purgatorio lominem invasisse.* Ne, quod Deus avertat, in eisdem notios errores, eadem tandem, sed infelix plangar nimis, quam in memoriam facti, & præmatum obitum SERENISSIMI PRINCIPIS FERDINANDI, HISPANIARUM REGIS FRATRIS in Belgio versu succavit Janus Walhornius D. Regis Hispaniarum Consiliarius:

*Quid multis fidis Medicis, Dux optime? multum est,  
Si fidas uni: cætera turba nocet.*

*Nonne vides toto vacuari corpore venas,  
Hic fecat, hic urit, crescit ab arto malum?*

*Induperatorem Medicorum turba peremit;  
An Medicos medicam credis habere manum?*

*Pauca dabo tumulo: Facet hic, Dux optime, in  
quem*

*Nil posuit Mars, dum corpore sanguis erat,  
Quod Mars non potuit, Medici posuere secundum.*

*Sic Mavors ipso sic minor Hippocrate.*

Spero nemo bonus pio huic zelo indignabitur, si (quod solemniter protestor me dicere de vitiis, parere personis) pro scientia & conscientia mea, de sanguine & inquina huic vita *Suz Majestatis* liberius & fidelius dixerim, scripserim.

APPENDIX  
CONSULTATIONIS GENERALIS

Pro speciali & moderna Affectione  
MAIESTATIS REGIÆ.

**E**xplicatis sic affectionibus Suae Majestati familiaribus, nempe solito hæmorrhoidali eoque sæpe excessivo fluxu, pruritu & stimulo intestini recti, cutis universæ, aurium; siquidem uno ore Dominorum Collegarum in consilio est, præter hæreditariam hanc affectionem hæmorrhoidalem totum quasi hominem esse morbosum. Necessarium itaque videtur, totum hominem immutandum & quasi renovandum à spurcitiæ illa falsa, sanguinem in tales tantasque ebullitiones, & quasi profluvium ruptis venarum aggeribus: in tales pruritus scabiosos universi corporis, aurium, intestini recti, & stimulos ejicienti & excernendi continuos irritante. Quod per modum insensibilis restorationis & mundationis per vices pro singula nova ebullitione me clandestina & pia quasi fraude, Serenissimi impatientiam præveniendi, integro quinquennio fecisse nuper in apotheca confessus sum, prout & est res facti. Ita certè ille modus hæcenus (DEVS novit cuius impedimento) ab anno cum dimidio pothabitus, morbo & causæ huic morbificæ licentiam & tandem insolentiam fecit; quam tanto pere habituatam, vix eodem temporis spatio in pristina & qualitate & continentiam, quam sic connivendo excessit, lentè & cum securitate Suae Majestatis reducendam, postea verò obtentam DEI gratia sanctè in posterum & sic sanitatem custodiendam esse existimo.

Qua methodo & quibus mediis DEI benedictione imprimis hic finis obtinendus sit, siquidem nostra medicorum consilia (chartæ ideo consignata, ut certa & immutabilia in uno eodemque hoc casu sint & maneat) singula ab invicem cum discrepent? Quam sanitatis & valetudinis curandæ securitatem nunc & in posterum & tali tantaque discrepantia Sua Majestas habebit? Dicam pro captu meo & fide in Suam Majestatem, salvo meliori cujuscunque judicio, pace & venia singulorum.

Cum, prout in bello, ita in curanda valetudine, verba non spectanda sint (medicina enim est ars, quæ facere, non dicere docet,) necesse est, ut Sua Majestas & omnes benevoli Suae Majestatis in id summo rigore incumbant; ut ne in posterum sanitas pluribus plurium Medicorum, iisque diversis & verbosis consiliis detineatur dubia & anceps negligatur. Sed post consilium cujuscunque singulum, Medico per illud suam promittenti curationem, Sua Majestas serio demandet, ut viam illam, quam semel elegit in consilio, ambulet. (2) ut tempus, quod sibi medicaturus eligit pro cura, & modum curationis illius interrumpi non permittat, ne Medicus habeat, quod excuset, sed faciendam faciat. Secius si fiet, inter consultationes multas multorum Medicorum aliter fieri non potest, quam quod dictum & factum est, multitudo Medicorum perdidit Imperatorem. Quo nomine Suae Majestati fideliter hoc suaderem, ut nec mihi nec ulli suorum Medicorum amplius credat, in quacunque etiam morbi

specie peroranti aut discurrenti; sed in posterum Medicos suos singulos mutos esse velit, & solum factores tales, qui, ne verbum multantes curatione reali positiva diversorum morborum reales in aliis prius præstent curationes, de quibus realiter & feliciter præstitis Sua Majestas nunc & in posterum assecurata esse possit (quod tamen DEVS avertat) cui Medicorum, & in quibus affectibus tutè & cordatè citrà ambitum talium consiliorum & disceptationum vitam & sanitatem concedere possit.

Siquidem autem in hac familiari Suae Majestatis affectione duabus vicibus fidem meam intra duodecennii decursum, per DEI imprimis singularem benedictionem probasse me eoque puto, quo, me non audito, illa Suae Majestati facta est dubia; itaque pro illa reparanda lubens meritoque hanc curationis provinciam ad duos menses, quos suffecturos puto, pro insultu hoc hæmorrhoidali Clarissimo Domino Doctori Davissionio trado, & illam, quam communibus votis apprecamur Suae Majestati felicitatem curationis fundatam in reali & prædicta demonstratione pro securitate Suae Majestatis futura, nec modò, nec in posterum invideo, reputando pro honore & felicitate mea; meum Evergeten (per quemcunque etiam fiat) constanter bene valere & feliciter agere. Qua libertate concessa, siquidem ea, nil nisi sanitatem & securitatem Suae Majestatis intendit, peto, ut, si res aliter, ac in votis esset, cederet, ut tandem & ego, & reliqui Domini Collegæ, quibus injuncta esset curatio, secundum tempus, modum, & mediâ curationis habeamus mutuam & communem, ne in proposito bono, quibuscunque etiam aribus, impediamur in posterum, inò hanc libertatem jure merito pro peculiari mea medendâ ratione exigo.

Quibus præsuppositis cum unica & sufficiens causa sit, sal illud corrosivum, plumolium, pruriciens incola universi sanguinis, ex quo generatur postmodum frequens cutis pruritus, scabies vaga, cum pullulis hinc inde emergentibus, pruritus auris & ani, & in illis extremitatibus venarum hæmorrhoidalium, & inde natus perpetuus excernendi, sed sæpe irritus, stimulus. Ego verò sanguinis & vitium, vitæque diminutione curare non didicim, sed medicamentis, quæ Dominus DEVS creavit, & suis morbis destinavit; illum, qui adhuc superest, & quem in thesaurum vitæ reverenter adhuc custodit natura, ejus observatissimus minister, ego medicus studebo integrum conservare, & solummodò liberare ab importuno illo hospite & hoste suo peregrè adveniente fermento falso corrosivo; patratæ effectus modò dictos & Suae Majestati familiares, è quibus ultimò illa apertio venarum hæmorrhoidalium, & excessiva illa sanguinis, vitium, vitæque profusio. Consistet itaque mea curatio in totalis sanguinis universi immutatione & renovatione, per unicum internum medicamentum eradicans sanguinis illius fermenta falsa, acria, unò verbò, vitæ æruginem & zizania. Quibus liberatus non amplius ita ferociens, sed pacificus suis cancellis & officio debito se continebit. Illa tamen lege, prædicta sanguinis depuratio instituenda, ut siquidem ferè biennio neglecta fuit, sub singula exaltatione sanguinis in novam ebullitionem paroxyfiantis, quoecunque tempore ea contingat, ad paucos dies ea repetatur eo usque, donec ea sanguinis & constans contingat continentia, quæ annuatim in posterum vernali & autumnali renovatione ad dies non multos faciendam, contenta esse possit.

Hæc methodus medendi mea correctior ad Galenicorum

nitorum regulas minimè quadrans (cum illa non curat neque curet; qua gentiliter itum hæcenus, sed qua fideliter eundem fuit) illud meum arcanum est, nunquam & nemini, nisi meliora discere recusantibus, per me absconditum; inuisum equidem multis; sed orando, laborando, divina gratia vigiliis, laboribus, itineribus, molestiis, persecutionibus tandem impetratum nullius Monarchiæ studio, sed solum iuvandi proximum ergò quæsitum, de quo dator hujus luminis DEVS in conscientia solus est testis; maximè cum tot annis præcos meæ medicæ non tantum abominabilis illa Paganorum medendi methodus per tot & tanta martyris, à quibus benigna mater natura abhorret, sed & suspecta tandem fieri cepit, cum per illam tot mileros ægros derelictos incurabilitatis subterfugio & excusatione frivola à Medicis vexatos, tandem proscriptos & ablegatos ad balnea sulphurata, fontes acidos, salubres, vel prognosi vel diætæ tandem mancipatos viderim, & sæpè mecum ingemuetim; fatius fuisse & non recepisse curandos ægros tali methodo, quæ tantum catalogum incurabilium morborum suæ incertitudini præterit, quam tandem mileros & deceptos ægros gementes abdicasse ad talia subterfugia Christiana charitate indignissima.

Qui itaque hoc arcanum vult, orando, laborando, quærat & inveniet, quærens enim inveniet, & pulsancti aperietur, sed fideliter, & non nisi apud DEVM, illò, quem mandavit, modò: per laborem & sudorem.

*Cui Datori soli sit Gratia, & Potestas & Gloria ineffabilis.*

## FASCICVLVS ALTER MEDICAMENTORVM SINGVLARIVM.

### TITVLVS I.

#### DIGESTIVA.

Pulvis Puniceus simplex.

*℞. Acidi ʒi ʒij. ʒij. ʒij. vitriol. ʒj. sandali rub. ʒiij. spir. ʒoli, seu ol. ʒris, per camp. fact. gr. xv.*  
Pulverisatis vitreoque vasi inditis, paulatim spir. ʒoli, seu ol. ʒris affunde, & cum penna asperina continuo miscendo, super cineribus calidis exsiccata, & in pulvete tenuissimum, puniceæ coloris, tere, eumque in vitro puto ad usum necessarium reserva.

*Vires & Desis.* In omni obstructione, scilicet hepatis, lienis, mesenterii, renum, aliorumque viscerum, maximè in affectu hypochondriaco, medicina est salutaris ac tuta. Est & hic pulvis digestivum quasi universale, quod cathartici præmitti solet, & insuper excitamentum appetitus excellens. Not. Phthisici, hæmoptoici & catarrhosi, salis & acris fluxionibus ad pectus delabentibus, abstineant tamen ab ejus usu.

*Desis ordinaria.* à ʒj. ad ʒij. Exhibent ut plurimum jejuno stomacho in brodio carnis seu brancæ urinae vel alio conveniente liquore, sæpius dosim reiterando.

*Pulvis Digestivus ordinarius.*

*S. R. M. Vindislae IV.*

à Dn. D. Cnæffelio præscriptus.

*℞. Acidi ʒi albillimi ʒb. ʒri ʒii ʒij. ʒis essentialis, (acetosella) ʒi. ʒi coagulati, ana ʒj. TRa sandali rub. q. s.*

Misce in mortario vitreo, postea adde sacch. citri. ʒij. essent. citri excori. citri rec. extract. gr. v.

Misce iterum divide in 10. partes æquales, ad 10. chartas.

Eadem habet hic pulvis virtutes cum superiore Puniceo simplici in morbis nempe chronicis, arthriticis & tartareis contumacibus & digestionem egentibus. Usus hujus pulveris S. R. Maj. aliquando ad 14. dies continuavit.

### TITVLVS II.

#### CATHARTICA.

Pulvis Puniceus compositus.

*℞. Acidi ʒi ʒij. pulv. grysei ʒb. ʒij. gr. viij.*

*sancti rub. pulv. ʒij. gr. xij. ʒli. ʒris ʒij.*  
Miscantur diligenter in mortario lapideo seu vitreo. Pulvis gratissimus coloris & saporis, ad usum servetur in vasculo vitreo bene mutito. Purgat leniter per inferiora. Vtus ejus est post adhibitum pulv. Puniceum simplicem in febribus intermittentibus & diuturnis, aliisque morbis tartareis & chronicis. Dosis in junioribus ʒj. mediæ verò ætatis & constitutionis ʒb. robustioris naturæ à ʒij. ʒj. In brodio carniæ decocto hordei passulato, vel alio (pro cujuscuque bene placito) liquore quatuor vel quinque horis ante prandium & jejuno stomacho.

*Not.* Aliquando admiscetur una vel altera guttula Balsami Peruviani seu ʒ. anisi vel carui, sic suam absque ullis torminibus tutissimè absolvit operationem.

Pulv. Hellebori Styriaci D. D. Cn.

*℞. Florum hellebori nigri veri & Syri. in felice asperulo (scilicet Dna cum ʒ. existente ac crescente) an. ʒor. ʒis collectorum,*

*sacch. albillimi pulv. ana ʒj. ʒis essentialis acetosella gr. xxiv. essent. citri excori. rec. extract. gr. xii.*

Miscantur. Fiat pulvis subtilissimus, cujus dosis est ʒi. ad ʒij. Solvit leniter omnes humores melancholicos, idè in epilepsia, apoplexia, vertigine, aliisque morbis capitis, item in hypochondriaca & hysterica passione, quartana, scabie &c. medicina est gratissima.

Pulvis Solutivus de Tribus, Officinæ Regiæ.

*℞. Rad. gyalap. pulv. ʒi. resina scammon. Div. ʒi ʒii gr. vi. essent. cinamomi saccharata ʒij. gr. vi.*

Fiat omnium pulvis, cujus ʒiij. mane exhibeat in jusculo.

Ad omnes ferè humores excrementitios evacuandos, catharticum præstans, quod recenter paratum, multò efficacius in operatione, quam si diutius affectetur. Quod si itaque unicam quis tantum desideraret dosim,

dosis,

dofin, fequens effe poffet.

℞. Rad. gualap. ʒi. refina scammon. gr. iij. ʒri  
 ʒ-lati gr. iij. effent. cinam. facch. gr. ij.  
 Cui D. D. Cnæffelius aliquando adjiciebat.  
 acidi ʒri ʒʒ. M. F. Pulvis.

Pro potiuneula hanc obferuabat formulam,

℞. Puluis precedent. de tribus ʒi. acidi ʒri gr. xv.  
 Sir. violar. feu flor. Perfcor. ʒvi.  
 aq. fumaris ʒiʒ. cinam. cord. l. v. ʒi.  
 Mifce, F. Potio pro unâ vice.

Sirupus helleboratus D. D. C.

℞. Rad. polypodii, cichor. ana ʒii. ʒri albiffimi  
 ʒi.  
 Cōquantur in aq. fumar. ʒvi. ad remanentiam  
 ʒiʒ.  
 Dum adhuc calet, adde fol. fenæ f. ʒiv.  
 rad. helleb. nigr. pr. aparat. ʒii. ʒo ʒri per deliqu.  
 ʒii.  
 Stent per 24 horas, poftea peracta unica leniffima e-  
 bullitione, in colatura poft expreffionem factam, ad-  
 de

facci liquiritia (in aq. fumar. diffol.) ʒi.  
 facchari albiffimi ʒxxx. M. Fiat ſirupus, ut ar-  
 tis eſt.

In omnibus morbis, maximè capitis, ubi purgatio-  
 ne opus erat, fruſtuofe à D. Cnæffelio ſirupus hic adhi-  
 bebatur, familiaris ipſi erat & in arthritide & affectione  
 hypochondriaca. Doſ. ab uncia una ad uncias tres, in  
 aquis vel vehiculis alijs convenientibus, vel per ſe  
 ſumptus.

Paffulæ Laxatiuæ  
 pro S. R. Maj. Uladiſſao IV.  
 à Cl. D. D. Cnæffelio ordinatæ.

℞. Fol. fenæ f. ʒii. tamarind. conf. fl. Perfic. ci-  
 chor. borrag. ana ʒi. fem. carthami groſſe conuſi, rad.  
 polypod. querc. ana ʒv. acidi ʒri ʒii. infunde per noctem  
 in aq. fontana f. q. l.

Manè coquantur ad remanentiam ʒiʒ. Decoctio-  
 ni, per albumen ovi prius clarificatæ, adjiciantur.

facch. albiffimi ʒii. Miſc.  
 Redigantur coquendo in ſirupi conſiſtentiam, cui,  
 dum adhuc feuet immergantur.

Pafful. minor. opr. prius purgat. ʒii.  
 (Vel, ſi placet zibeb. major. exemptis prius acinis,  
 feu prin. Damasc. vel Hungar.) Stent per 24 horas,  
 in loco quieto, factave una vel altera ebullitione, paſ-  
 ſulæ denud, cum infuſo ſirupo, ad debitam conſiſten-  
 tiam decoquantur. In fine addantur  
 aq. cinamomi, fucci citri rec. expreſſi ana ʒi.  
 Fiantque paſſulæ laxatiuæ, uſui aſſervandæ pro S.  
 R. Maj. Doſis à ʒii. ad ʒʒ. & j.

Extractum hellebori ſolutivum  
 ſive

Solutivum helleboratum Cnæffelianum.

℞. Extracl. hellebori veri (per V fact.) ʒiʒ. conf.  
 alhermes ʒii. (Not. Pro fœminis, loco cont. alherm.)  
 adde extr. macis, & caryophyl. ana q. ſ. pro aromatizat.)  
 phlegmatis ʒ-olis volat. noſtri ʒxxiv.  
 (Et ſi major notabilior debet eſſe operatio, ſuffi-

cient phlegmatis ʒxxii.) Stent in vitro collo oblongo &  
 hermeticè clauſo, per menſem in digeſtione, poſtea  
 filtrantur per chartam; Eſſentia filtrata ad uſum ſer-  
 uetur.

Eſt phlegmaticum inſigne, & in curanda epilepſia  
 medicamentum à Cl. Dn. Cnæffelio ſæpè expertum.  
 Hic quoque annectere placet Ejuſdem

Elixir proprietatis purgans ſolidum.

℞. Aloës opt. pulv. ʒviii. myrrha, croci (opt. pulv.)  
 ana ʒiv. mixtura confuſa (ex V & phlegm. ʒ-oli ter-  
 nis cohobis ex ʒi. unitis) ʒlvi. ʒ-oris opt. & geno-  
 roſi ʒii. Miſc.

Macerentur per tres menſes in vaſe vitro, optime  
 clauſo, in loco calido, ſapius materiam movendo:  
 abſolutis hiſce menſibus poſt ſufficientem extractio-  
 nem & circulationem inſtituatut colatura per linteum,  
 & quidem fortiffimâ expreſſione, menſtruum tandem  
 ad juſtam extracti ſolidi conſiſtentiam, in leni calore  
 abſtrahatur, & ſcorſim aſſervetur. In fine adde  
 extr. dauræ ʒi. effent. macis & cinamomi ana q. pl.  
 F. Maſſa pro pilulis. Doſ. à ʒi. ad ii.

Elixir proprietatis purgans liquidum  
 Cnæffelianum.

℞. Aloës hepat. opr. ʒiv. myrrha Alexandr. croci Ori  
 vel Ungar. ana ʒij. extr. dauræ (id eſt, veratri nigri)  
 è ſolis parat. ʒi. V alcoholiſati, phlegm. ʒ-oli, cum  
 ſuo ʒ-uo volat. impragnat. ʒxiv. (vel in duplo ſcil. ʒlvi.)  
 ʒ-oris opt. per campan. fact. ʒiʒ.

Aloë & myrrha terantur accuratè, crocus ſcindatur  
 in minutiffima ſtuſtula, mixta deinde omnia digerantur  
 & circulentur in vitro hermeticè clauſo per ſex  
 menſes, & F. more conſueto elixir proprietatis balfam-  
 icum & purgans: cujus uſus eſt in febribus intermit-  
 tentibus malignis, morbis contagioſis & ipſa peſte:  
 item in affectionibus hypochondriacis, morbis uteri-  
 nis, colica, paſſione iliaca, cruditate ventriculi,  
 conſtipatione alvi, aliſque affectibus, medicamentum  
 ab authore ſæpius probatum. Doſ. à gutt. x. ad gutt.  
 xv. & xx. in vino, cereviſia, juſculo catnis vel alio ve-  
 hiculo conveniente.

Elixir proprietatis purgans aliud Officinæ  
 Regiæ Warſav.

℞. Aloës ſuccovrina ʒiʒ. myrrha ſelect. rub. ʒʒ. croci  
 Or. ʒiii. rhabarb. cl. ʒxii. vini Hiſpan. ʒiij. mixtu-  
 ra ſimpl. de tribus ʒii.

Pulverifiſatis & incifiſis miſtiſque adfundatur vinum  
 Hiſpanicum & mixtura ſimplex. Stent in digeſtione  
 per ſex ſeptimanas, poſtea colentur per linteum ſubtil-  
 le, tinctus & imprægnatus liquor ſervetur uſui.

In febribus malignis & contagioſis atque in ipſa  
 peſte nihil eſt tutius: hypochondriacis & uterinis val-  
 dè convenit, & in morbis chronicis, maximè in icte-  
 ritia ſlava, medicamentum eſt magnatum virium, in-  
 ſuper ventriculi affectibus ſubvenit, à putredine de-  
 fendit, & leniendi alvum poſſidet virtutem.

Doſis ʒʒ. plus miſuſve in vino vel aqua alia appro-  
 priata. Datur & in actu curationis; tempore peſtis ad  
 ʒi. & Div.

## Pilulæ balsamicæ universales.

*℞. Extract. rad. helleb. nigr. (per V fact.) MP. de trib. Russi ana ℥ss. Cogantur cum essent. nostra proprietatis l. q. in massam mollioris consistens.*

Admirandæ sunt istarum pilularum virtutes & nunquam satis laudari possunt. Omnes enim humores, maxime crassos & tartareos purgant, caput, stomachum & alia viscera roborant, & commodissime exhibentur in affectione hypochondriaci, obstructione lienis, mesenterii &c. & maxime æstimationis erant apud p. m. Cl. Dn. D. Cnæffellium.

Dosis pilularum est à ℞j. ad ℞ss. & ℞ij. pro una vice. Sumi possunt manè ac vespere; post cenam patiore & ante cenam. Si quis actionem earum acutius cupit in robustioribus maxime, ubi pilulæ Cnæffellianæ aliquando tardescunt, addantur cuilibet dosi grana aliquot tartari vitriolati, formula potest esse talis:

*℞. MP. Balsam. Si. jalap. subtil. pulveris. ℞i ℞ii ana gr. vi. cum el. corr. aurant. s. citri rec. q. l. formentur pilulæ minores deaurandæ.*

Aliquando placuit & hæc formula.

*℞. Extr. rad. hellebori (s. solis ejusdem herbe in Syria parat.) MP. de tribus ana gr. xv. resina jalappa gr. iij. ℞i ℞ii gr. vii.*

M. Formentur pilulæ minores.

Item.

## Pro Maniacis &amp; Epilepticis.

*℞. Extr. helleb. ex radicibus parat. ℞i. ℞ii ℞iii gr. vii.*

F. Pilulæ deargentatæ.

## Pro Quartanariis, Arthriticis, Scabiiosis, &amp; lue venerea infectis.

*℞. MP. Balsam. universal. Si. cæniotomii nostri, gr. ij. ( usque adv.) M. & cum gutta una vel altera siccipii nostri helleborati, bene subigendo, fiat malleola, ex qua iterum formentur pil. tres vel quatuor majores, argento obductæ.*

(Not. Ad occultandam Medicinam, à Clar. Dn. D. Cnæffellio ex omni genere medicamentorum specificorum (beneficio melluginis) concinnabantur pilulæ alterantes.)

## Emplastrum purgans admirabile.

*℞. Semin. cataput. colocynth. ana ℞ij. rad. & fol. helleb. nigr. & sila, succ. terebinth. cucumer. asin. agrestis, rad. sambuc. rec. dulci ana ℞vj. aloë hepatic. scammonei ana ℞ss. terebinth. ℞iij. mell. despumat. q. l. M. F. l. a emplastrum, l. cataplasma.*

Emplastrum hoc miræ virtutis quondam S. Reg. Majestati Vladislao IV. à Palatino Pomerelliz Illustr. Dn. de Dabehof est communicatum, cujus descriptionem annis superioribus à Dn. Johanne Heckerio Pharmacopœo Regio tanquam aliquid singulare & cægo accipi.

Primo solvit potenter alvum umbilico impositum, enecat vermes eoque simul cum excrementis expellit; regioni superiori stomachi applicatum vomitum ciet, renibus & lumbis, urinam promovet; mammis mulierum, menstrua sollicitat; & abdomini partum facili-

tat, expellit & ipsam sextum mortuum, si diutius geratur.

## TITVLVS III.

## DIVRETICA.

## Pulvis diureticus ordinarius.

*℞. Solis ℞i crystall. anodynæ mineralis ana ℞iij. M. F. pulvis.*

Dos. à ℞ss. ad ℞iij. & ℞i. in aq. petroselinæ, ter in die repetenda.

Vel *℞. ℞i Orari, seu ℞i Tartarisati ℞vi. oculorum & preparat. ℞iij.*

M. F. pulv. Dosis & usus idem qui supra.

Item *℞. Tartari albi pulv. ℞iij. Tartari & latis ℞iij. Spirit. ℞i cum vitæ coagul. gr. xxxv. M. F. Pulvis.*

Exhibeatur eodem modo.

## Pulvis diureticus pro S. R. Maj. in ardore urinæ.

*℞. ℞i ℞iati crystall. ℞i. sacch. cant. succi zyth. cyrrh. inspissat. & pulv. ana ℞ss. M. F. Pulvis subtilissimus.*

Post *℞. pulv. diuret. jam prescripti ℞i. extr. granum quatuor gr.*

M. F. Pulvis, bis in die fumendus.

Item *℞. ℞iis fix. diaph. (spiritu salis aliquoties instans & iterum exsiccati) oculor. ℞. (cum ℞o Tartari per deliqu. anap. æq. in lapidis durissimi coagul.) ana ℞iij. magist. petroselin. rec. facti q. l. pro tincturâ. M. F. pulvis.*

Dos. ℞j. ad ℞iij. in aqua appropriata, bis vel ter in die.

## Arcanum Tartari Cl. Dn. D. Cnæffellii &amp; Helmontii.

*℞. Solis Tartari albi ℞ss. ℞i. Tartari bi per cineres rectific. V. opt. ana q. l. (pro infusione ℞ Tartari, ad eminentiam se. xv. digitorum.)*

Digerantur aliquandiu in loco calido, post abstrahæ spirit. ad siccitatem usque, affunde novum spirit. tartari & spirit. vini, & iterum destilla. Idque toties repetatur, (scil. sexties vel septies) & ultimo quidem per phioam altam, donec ℞ Tartari in lateribus vitæ instat crystalli seu camphoræ appareat, quod in vitro puro & cera vel subere bene clauso, ad usum internum reservetur. Si quis hoc arcanum augmentare velit, is adjiciat arcano Tartari V. opt. rectificatum, & alcoolisatum, ad eminentiam duor. vel trium digitorum, & in vase optime perlucato miscantur & digerantur, tam diu, donec cuncta bene unita sint, & de materia fusa arcano Tartari nihil amplius appareat.

Hæc finita dissolutione, vitrum tepone in locum frigidum, & cursus crystalliscentur; & sic angebitur arcanum Tartari in infinitum.

In morbis quibuscumque deploratissimis, & ex obstructione ortis, maxime in febribus intermittentibus, est medicamentum non satis laudandum. Dosis gr. v. ad ℞ss. & ℞i. in jusculo carnis coctæ, vino, seu alio vehiculo idoneo.

[Sunt & qui beneficio hujus arcani ex auro & reliquis metallis & mineralibus extrahi volunt animam.]

Exempt.

## Exemplum in Sole.

Fiat *amalgama ex auri parte una & mercurii purgati* p. vi.

Hinc cum duplo sulphuris *opr. pulv.* ad ignem lentum calcinentur tam diu, donec mercurius cum sulphure sine liquefactione exhalatint, & calx auri, coloris calendulae, spongiosae quasi substantiae, sub tegula remanserit. Ex qua tandem mediante hoc sale, intra mensem tinctura extrahitur rubicundissima, corpore remanente albo.

[Helmontium aliis hujus arcani authorem & inventorem esse, multi affirmant.]

(*Diuretica plura videantur infra in Medicamentis Antinephriticis.*)

## TITVLVS IV.

## DIAPHORETICA.

Antimonium diaphoreticum solare.

*℞. Visi ℥i.* acuetur cum *℞iis* *℥i.*

*Mensura jam parata & prius filtrato injice auri fini & Luminari ℥i.* ut in leni cinerum calore, donec absorbeat aurum. In hac solutione solis imbuantur & intingantur lintamina pura, ut nihil de ea remaneat, & postquam libero aere bene exiccata fuerint, comburenda sunt in crucibulo puro tam diu, donec in pulverem redigi possint; cautè tamen hinc procedendum, ne crucibulum excandescat, & aurum cum sale ammoniaco avolet. Jam

*℞. Calcis hujus auri c. g. ℥i. ℞i subtil. pulv. ℥ii.* *℞ albiss.* & simili modo in pulverem subtilissimum prius redacti *℥viii.*

Misceantur in mortario lapideo quam optime, postea inmittitur pulvis, sensim & per intervalla, in crucibulum prius candefactum, & statim cum impetu incipit ardere, haud secus, quam pulvis sclopetarii madidus. Detonatione peracta calcinatio continetur adhuc per spatium quadrantis horae, materiam interim filo ferreo continuè agitando; tandem tota massa hinc residua & adhuc ignita, per partes injicitur in ollam novam vitream & aqua pura calida impletam, finitur per *℞* & *℞* quiescere, & ubi materia subsederit, inclinando ollam, remouetur aqua nitrosa: qui labor, assusâ tepidâ aquâ, sæpius repetendus est, donec nullus fældedinis sapor plus percipiatur, pulvis purpureus tandem & elegans, in filtro chartaceo relictus, studiosè exsicceatur & asservetur, tanquam sudoriferum & alexipharmacum insigne, & in peste febribusque malignis præstans. Corruptioni resistit, sanguinem mundificat, scabiem & luem veneream curat, & in quibuscunque cordis infirmitatibus, variisque viscerum morbis prodest; auxiliatur iis sudorem pellendo. *Dos.* à *℞ss.* ad *gr. xv.* & *℞i.* in convenientibus aquis seu confervis reiteratis vicibus, omnibus, omni tempore & hora, secundum necessitatem morbi, id postulantis.

*Usus Mechanicus.* Pulvis aureus simplex absque antimonio, & superius in crucibulo calcinatus, curiosum adhuc alium habet usum, nempe quod omne argentum sola affricatione deaurate solet, quod secretum causa curiositatis olim; à Serenissima Ludovica Maria p. m. Regina Pol. sæpè fuit tentatum & probatum.

*Ex pulvere aureo p. j. & pulvere split p. xx.*

Invicem commixtis sit & ille summe purpureus & Regius color, in igne semper constans & durabilis, (Germ. das Gold Purpur) quem, in ornando & pingendo auro, Aurifabri adhibere solent. Secretum in Gallia jam multis notum, Sed melius succedit hoc, si loco pulveris hujus auri, crocus solis Cnœfelianus pulveri split admisceatur, quod & ipsemet vidi.

Bezoarticum minerale per detonationem.

*℞. Butyri ℞i rec. q. v.* affunde guttatim *∇ font. simplicis & pura q. f.* infulum præcipitabitur in pulverem album, mercurium vitæ dictum, qui studio exsiccandus est.

*℞. ℞i alb. & par. q. v.* ex *gr.* partes *iv.* Cui & in *℞lo*, super *∆nem* liquato, sæpius reiteratis vicibus injiciatur

*℞ii albi, vitæ dicti & superius reservati p. j.*

Fluant simul per horæ quadrantis spatium, vel diutius, Massam refrigeratam, ex crucibulo separatam, & prius pulverisatam, aqua simplicis affusa repetitis vicibus abluc, & ab omni nitrosa fældedine edulcora, pulvis tandem bezoarticus albus & lactescens, in filtro papyraceo relictus, bene exsicceatur, & in vitro bene clauso, studiosè asservetur, qui nihil aliud est, quam mercurius vitæ correctus, & longe differt à bezoartico minerali, consueto modo parato.

*Vires* conveniunt cum cerussa antimoniali, ex Regulo parata.

*Dosis* est à *gr. v.* ad *℞ss.* & *gr. xv.* in bolo parato ex conserva aliqua, vel cum aliis pulveribus, superbibendo, vinum, jusculum, vel aliquid aliud conveniens.

Pulvis diaphoreticus diurnus.

*℞. Flor. ∆ris, ℞i fix. diaphoret. ana ℥xii baccar. lauri pulveris. ℥vi.* M. F. pulvis, signetur ut supra.

Pulvis diaphoreticus nocturnus.

*℞. Pulv. diaphoret. diurn. ℞ss. extract. nostr. sedativi gr. ij.*

M. F. pulvis, dividatur in *ij.* part. æquales ad *ij.* chartas.

Signetur ut supra.

Diaphoreticum hoc in forma pulveris magnatum est virium, sanguinem enim mundificat, luem veneream & scabiem curat, & in febribus malignis & morbis contagiosis est medicina ad expellendum int. d. hostentem hostem per sudores misicè adjuvans,

## TITVLVS V.

## BEZOARDICA

## ET ALEXIPHARMACA.

Viperarum confectio Dn. D. Cn.

*℞. Viperarum, vel serpent. nostrorum in locis montanis captorum q. v.* Abscessis capite & cauda, detrahitque exuviis & interaneis exemptis, reliqua cum vino albo myrthifato, à cruore optime abluuntur, pinguedo seorsim in vitro asservatur, corda, hepata & lingua etiam seorsim, reliqua, prius sale abimchi, ruta (& ammoniaco purgato,) adipsa ad solem, vel



in alium locum calidum ad arefcendum fufpēduntur.

Hoc peracto, ferpentum feu viperatum truncos fcinde in minuta ftultula, & ad perfumandum fupercibrium ponito, fuffimento fubtus ita excitato.

*℞. Baccarum juniperi ℞iij. fucci vulgar. ℞iij.*  
Perfumata & benè prius exficcata, fimul cum fpina dorsi redigantur in puluerem fubtiliffimum, qui pulvis, in vitro puro inclufus, in loco ficco poftca afferuandus eft. Signetur pulvis viperarum simplex.

Corda, hepata ac lingua fimili modo in alcohol redacta, vel in V juniperium impofita afferuentur in futurum ufum, pro theriaca nofta Regia.

*Vires hujus pulueris.* Contra omnia venena, in primis fui generis. Sunt & qui affirmant, femel fumptum aliquor annos alexiterii officium præftare, fides fit penes auctorem. Communiter in pleuritide maligna, tabe, hydropc, plora, & febrie & luc venerea commendatur, Maritale officium & in feniculis promouet.

*Dofis:* à ℞. ad ℞j. & ℞j. per fe vel cum aliis medicamentis idoneis.

#### Magifterium Viperarum.

*℞. Viperarum feu ferpent. noft. & in locis fanie no-rofts & non putridis argentum q. v.*

Eosque capiribus & caudis detrunctis, exemptisque interancis, cum cordibus, hepaticis, ac ipla fpina, (cultro prius contracta,) in  $\text{O}$  l. q. immerge. Stent ita per tres dies, poftca ad perfumandum & exficcandum, cribro puro imponito, fubtus fuffimento, in hunc finem excitato ex *bacc. juniperi p. iij. lauri p. j.* ubi & circa finem adjicitur *fuccini ℞j. affe dulcis ℞℞. floracis ℞iij.* Serpentis ita perfumatos, in olla nova vitreata, adhuc fup fornam, vel & in fole exficcantur, ut in puluerem redigi poffint. Jam

*℞. Hujus pulueris q. v. & Ois ammoniaci l. q.* ad fupercimencium fcil. ij. vel iij. digitorum.

In folutum, decantatum, & prius filtratum, feu colatum, infunditur  $\text{O}$  p. ex  $\text{O}$  e facti. q. l. præcipitatione peracta, ablutio & edulcoratio cum aqua fimplici, feu fcorzonerae inftituitur. Pulvis tandem in charta emporetica relictus exficcat & ad ufum refertur.

*Vires & Dofis* conueniunt, cum viperatum pulvere, fuperius fimplici modo parato.

#### Pulvis viperinus compofitus.

*℞. Off. viperarum in fubtiliff. pulv. redact. ℞vj. ℞j. gr. viij. pulv. viperini fimplicis, ocularum ℞ cum decocto feu effentia viperarum imbutorum ana ℞v. ℞j. effent. n. citri ℞j. gr. viij. F. ambra molchat. ℞℞. gr. xv. F. pulvis cujus Dofis à ℞j. ad ℞℞. & urgenti neceffitate ad ℞j. in aqua aliqua alexipharmaca.*

Ex pulvere viperino præfcripto, beneficio effent. viperinae & *tragacantha albæ* q. l. fiunt globuli in forma terræ figillatae Turcicae, qui figura ferpentis vel proprio fuo titulo affignandi funt.

#### Bezoarticum viperinum.

*℞. Pulv. viperini ex fola fpina feu offibus noftro more per fe abfque  $\Delta$  præp. unicorni mineralis,  $\nabla$  a figillatae Melienfis, ocularum ℞ ana partes æqu.*

Mifce F. pulvis, qui cum effentia viperina feu fo-

lo decocto viperatum f. q. fæpius inebriandus, & iterum per fe exficcandus eft. Jam

*℞. Pulv. hujus viperini compofiti. ℞iij. & ii diaphoretici fixi ℞iij. effent. mosch. ambarifai. ℞℞.*

Et cum mucilagine tragac. (per decoct. viperatum fact.) f. q. fiat maffa, ex qua poftca formentur globuli in forma terræ figillatae, vel pro lubitu.

#### Pulvis viperinus alexipharmacus ex folis cordibus & hepaticibus.

*℞. Pulv. viperini noft. ex cord. & hepaticibus folis parat. ℞ij. facchari albiſſimi pulver. ℞vij. effent. moschi ambarifai. ℞j. gr. xv.*

Fiat omnium pulvis in vitro cuftodiendus. Qui cum decocto viperino, feu ejus effentia f. q. in maffam cogatur tenacem, ex qua poftca formentur trochifci delicatiffimi.

*Not.* Inter formandam inungantur digiti cum *ol. citri & angelica.*

#### Diaphoreticum compofitum Dn. D. Cn.

*℞. Qui fixi diaphoretici ℞ij. bezart. mineralis Div. corall. rubr. preparator. ℞j. pulv. viperini ex cord. & hepaticis croci noftri folaris ana ℞j.*

Mifceantur, fiatque ex his omnibus, in mortatio vitreo pulvis fubtiliffimus, cui adhuc admifceatur effent. citri ex cort. exter. rec. extr. gr. xv. feruetur pro ufu in vitro benè claufo.

#### De Alexipharmacis fecretitioribus Dn. D. Cn. Pulvis alexiterius.

*℞. Bezoar. mineral. pulv. viperini noft. fi.  $\Delta$ ris ana ℞j.*

Mifceantur probè in mortatio vitreo & F. pulvis fubtiliffimus.

Vel *℞. ℞is diaphoretici fixi, pulv. viperini noftre præp. rad. contrayerva ana p. æquales.*

Mifceantur probè & F. pulv. fubtiliffimus. Signetur pulvis alexiterius de tribus, ex minerali, animali & vegetabili fcil. compofitus.

Pulveres hi duo funt præftantiffima remedia, aduerfus omne venenum, cujuscunque fit generis, etiam ab animalibus immiffum.

*Dofis* à gr. xv. ad ℞j. & ℞℞. in aq. bezoartica nofta.

#### Pulvis bezoarticus.

*℞. ℞is diaphoretici fixi ℞℞. bezartici mineralis flor.  $\Delta$ ris ana ℞ij. M. F. pulvis.*

Est bezoarticum præftantiffimum, & in morbis catarrhoſis & peccoris, atque in ipla phthifi, remedium exoptatum. *Dof.* ℞j.

#### In Pleuritide pro Illuſt. Dn. Dœhnhoff.

*℞. Fl.  $\Delta$ ris, & ii diaphoret. fixi ana gr. xv. bezart. mineral. gr. v. M. F. pulvis.*

#### Cyperus bezoarticus.

*℞. Rad. contrayerv. pulv. corall. rubr. præp. an. ℞℞. M. F. pulvis fubtilis.*

#### Lapid. bezaar factitiuus.

*℞. Terra figillat. bezart. (noftre præparat.) ℞j. ℞vij. unicornu foſſil. C. C. bezart. l. bezart. corvini ana ℞℞.*

℞. Div. ℞ii diaphoretici fixi, rad. contrayerva sub-  
ul. pulv. ana ℞viii.

M. F. pulvis subtilissimus & cum magisterio fol. ruta  
rec. parat. q. s. pro tingenda massa & mucilage  
tragacanthæ albæ in aq. bezoar. fol. F. massa, ex qua  
postea formetur lapides ovalis figuræ, qui, ubi bene  
exsiccati fuerint causa curiositatis, in tornatili ro-  
ta politi possunt. Negotium si rectè instituat, hic  
lapis arte confectus, aded similibus erit illi Orientali in  
superficie externa (nempe colore & splendore) ut vix  
unus ab altero dignosci possit.

Virtutes hujus lapidis cum lapidibus bezoar. anim.  
or. & occ. conveniunt, & vicem illorum præ-  
stat.

Dosis à ℞b. ad gr. xv. & ℞j. Confer & hic *apim.*  
*appendicis Cl. Dn. D. Zuvvelfer. ad dispensat. Aug.*  
*p. 65.*

Lapis serpentinus, sive Magnes venenorum.

**H**ic occasio se offert, aliquid insinuandi de ma-  
gnete venenorum, & lapide quodam, quem  
Lusitani *Piedra della Cobra* vocant, cuius & memi-  
nit adin. R. Pat. *Athanasius Kircherus*, S. I. in li-  
bello suo de *triplici in naturarum magnete*, scil. 2.  
cap. 5. in *China sua illustrata* pag. 83. Item R. P.  
*Michael Boymus* in sua *Flora Sinenfis*; & adhuc alii.  
Qui lapis à natura sibi insitum magnetismum habet,  
ut à venenoso animali prius inflicto vulnere apposi-  
tus, protinus tenacissimè sanguisugæ ad instar ad-  
hæreat, hæreatque tam diu donec omni veneno,  
quod serpens, aut quodvis venenosum animal diffu-  
derat, exucto, ac jam veluti satur suapte sponte de-  
cidat, saturæ hirudinis instar. Experimentum hujus  
sumpsit & dictus R. Pat. *Kircherus* in vulnere à viperâ  
venenosa cani inflicto, ubi hic lapis vulnere aded te-  
naciter adharuit, ut vix amplius distrahi potuerit, ma-  
nebatque tam diu affixus vulnere, donec exucto omni  
veneno sponte sua decideret, quo peracto canis bre-  
vi post pristina sanitati restitutus est.

Quomodo verò similis lapis, è colubris nostris,  
(qui vicem præstet alterius, quo nos caremus,) imi-  
tandus sit? nobis hic docendum relinquatur. Ided.

℞. Pulv. viper. simpl. (more nostro, & Ole existi-  
sente in ℞e parat.) ℞j. bufonum, (eodem tempore pa-  
rat.) cancrorum (simili modo ℞e exist. in ℞e par.)  
ana ℞b. ☞ *Leonia* cum decoct. rad. scorzon. & con-  
trayerva. infuscat. unicornu fossil. ana ℞j.

Omnibus diligenter mixtis, (in mortario vitreo seu  
lapideo,) adde mucilaginis seu gelatina viperarum  
ex earum spoliis per decoct. ligni colubrini & rad. con-  
trayerva extractæ, tantum quantum pro incorpora-  
tione massæ sufficit. Ex qua postea lapides seu tro-  
chisci lenticularis figuræ seu formæ, crassitie pennæ  
anserinae effingito.

Talis fuit ille lapis serpentinus, ex China à Patribus  
Soc. I. allatus, quem ad S. R. Majest. per me olim  
dono misit Rev. Pat. *Athanasius Kircherus*, Soc. Iesu  
amicus & patronus meus singularis, vir aliàs toti or-  
bi notus.

Not. Pulvis bufonum fit, ex animalibus integris,  
sine transiione in libero aëre, & ardore folis prius  
quam citissimè exsiccat, aliàs enim fœtent & dif-  
ficulter tenentur.

Modus pulverisandi caneros, fit ex hoc eodem  
processu, quem *Clar. Zuvvelfer*, in præparatione  
pulveris viperini simplicis docet. Vid. *Animadv. in*  
*Pharm. Aug. p. 213.*

Electuarium de Ovo Cnæffelianum.

℞. Croci or. sive Ungar. opt. pulv. ℞i. rad. di-  
stamni alb. cormenilla ana ℞j. contrayerva, angelice,  
pimpinella, zedoaria, gran. juniperi, flor. Apris, ℞ii  
diaphoret. fixi ana ℞j. coralliorum præp. myrrh. et.  
ana ℞b.

Omnia prius in pulverem subtilissimum redacta,  
miscè in mortario lapideo, bene subigendo, & cum  
rob baccar. sambuci inspissati & rec. facti s. q. Fiat  
massa, consistentiæ solidæ & crassæ, ex qua tandem  
efformantur magdaleonæ, formæ & magnitudinis  
ovi anserini, quæ & auri foliis tandem obduci & or-  
nari possunt.

Ejus vires conveniunt cum elect. de ovo Maximi-  
liani Imperatoris, sed longe efficaciores sunt.

Usus ejus ordinarius est, ad præcautionem & cu-  
rationem pestis, morborumque pestilencium.

Dosis præservando est ℞b. pro curando à ℞b. ad  
℞ij. in adultioribus maximè. Utendi Modus per se  
in forma pil. sive dissolut. in aq. cardui benedict. scor-  
dii, aceto bezoartico, vino, vel alio liquore idoneo.

Electuarium præservativum & curativum.

Pro S. Reg. Maj. in castris sub Sborovvia ordinatum,  
& compositum à Dn. D. Cnæffelio.

℞. Flor. Apris, corall. rub. præp. ℞ii fixi diapho-  
ret. bezoar. mineral. ana ℞b. rad. scorzonæ, contra-  
yerva, torment. (opt. prius pulv.) ana ℞j. bals. Apris  
nost. deser. ℞ib.

M. F. cum melle virgineo & rob baccarum sambuci  
s. q. & ℞li ℞ij.

Electuarium molle, ad fictile capax (propter fer-  
mentationem.)

Adversus venena & morbos contagiosos, est hoc  
electuar. tutissimum præsidium.

Dos. pro præservando, magnitudine fabæ mino-  
ris, pro curando ℞b. in aceto bezoartico, & quidem  
tempore curationis, ter in die, cum expectato sudore.

Acetum Bezoartico ad præscriptum  
Electuarium.

℞. Aceti bezoartici ord. (ex angel. scil. parat.)  
℞ij. aceti rutacei, rubi idæi, rosar. ana ℞j. bals. Apris.  
nostre descript. ℞ij. M. dentur ad vitrum.

NB. Spongiolæ particula huic aceto immersa, illi-  
gatur strophiole, aliquoties in die pro olfaciando.

Theriaca magni Ducis Hetruriae communicata  
quondam Serenissimo Regi CASIMIRO, & in ca-  
stris Glinianensibus à sua Majestate anno 1649. men-  
se Julio nobis commendata.

℞. Theriaca Andromachi, misbridat. Damoc. ana  
℞j. rad. anibore pulv. ℞b. lapidis bezoar. animal. or.  
℞b. conf. alkeem. Div. consero. flor. ros. cicbor. borrag.  
ana ℞b.

Misceantur in mortario lapideo, & cum syr. compos.  
è toto citri q. s. F. electuarium.

Contra morbos castrenses & epidemios & in ipsa  
peste est medicamentum efficax. Quicumque enim  
in peste in accessu nempe morbi hanc Medicinam u-  
surpaverit eamque retinuerit & sudaverit, evadet,  
quod ipsum Anno 1653. tempore pestis in multis  
observavi.

## Theriaca de tribus Cnæffelliana.

(Scilicet è triplici regno, animali, minerali & vegetabili.)

*Contra morbum Epidemicum anno 1649. Waravia grassantem, cujus curatio indicabat alexipharmaca, sedativa & digestiva.*

*℞. Bezoarici nostri animalis ℥ij. sulphuris essentialis ex immaturo minerali alcahest ℥b. sedativo digestivi nostri vegetab. ℥ij. ℥j.*

Excipiantur melle virgineo in solidam theriacæ substantiam, tot ingredientia aromatum & exoticorum planè repudiantem. Hæc theriaca de tribus, tribus dosibus per 24. horas in quintum diem usque exhibetur.

Primo mane hora septima (superbibito aceto bezoart. vel vino) exhibita, post octavam auditam, vel paulo serius, stragulis benè coopertus & calefacto hypocausto æger effusillimè sudet, usque ad horam nonam, optimè detergiatur, mutatis indulsis. Hora audita sequente decima, reficitur. Audita prandii undecima hora, cibum æger capit. Hora quarta pomeridiana alteram dosim assumit æger, & iterum sudat. Et sic tertiam dosim inter decimam & undecimam noctis. *Plura vide in exerc. suis exercitatione quinta.*

Theriaca Regia D. D. A. Cnæff. Ser. IOHANNI CASIMIRO Polon. & Suec. Regi ab Authore dicata.

*℞. Pulv. viperarum (ex solis cordibus & hepaticibus linguisque viperarum collect.) bezoarici Olaris, marialis ana ℥ib. & ℥j. sulphuris educti per sublimat. ex immaturo minerali alcahest ℥ij. ℥ij.*

Hæc quidem quatuor in numero, tria verò ingredientia à natura & proprietate pro basi hujus theriacæ, excipe in consistentiam solidam cum elect. de ovo (mæ compositionis.)

*Rob. baccarum sambuc. juniper. mellis alb. virgin. ana ℥iv.*

Omnia benè (absque fixato alcahest) in mortario vitreo seu lapideo subigendo, rediguntur in theriacam nigro-punicæam, grati saporis.

Cui si placet (1) præservationis ergo adjiciuntur aliquot guttulæ balsami Tris nostr. (ex oleo papaveris parat,) sub lingua tenendæ. (2) Curationis ergo aliquot grana ad saporè gratum fixati alcahest. (3) vel nocturnæ dosi, sedativum nostrum commune & cum succo citri correctum & extractum, vel generale meum sedativum pro rei exigentiâ & ægri complacentiâ & tolerantia, toties quoties hac variatione opus esse videbitur, addi & subigendo bene pro singulâ dosi commiseri poterunt.

## Theriaca Theriacarum Cnæffelliana.

*℞. Diakibur nost. ℥j. (id est, flor. Tris,) pulv. fix. è Tris, & si fixi, bezoart. animal. scilicet pulv. viper. simp.) ana ℥b. mellis virgineæ ℥j. ℥ij. ℥ij. rob. sambuci ℥b. ℥ij. gr. viij.*

Fiat omnibus sic exactè mixtis theriaca nondum completa.

Hujus mixturæ D. D. C. aliquando admiscere solebat

*Tris Olari crystall. & prius in subtil. pulv. redacti ℥ij. sedativi sui correcti ℥j. ℥ij.*

Misceantur exactè siatque electuarium mediæ consistentiæ. Signetur, Theriaca Theriacarum completa.

Datur in omnibus affectibus, in quibus malignitas dominatur, maxime contagiosis & pestilentibus; utiliter præbetur in febrium intermittentium rigoribus ante accessum.

## Tinctura Bezoartica.

In Officina Regia olim à D. Doct. Matth. Lictav. introducta.

*℞. Mixtura simplicis ℥viiij. spirit. terra sigill. ℥j. rad. contrayerva, anthera ana ℥ij. ℥ij. scorzonera ℥b. ℥j. ℥j. angelica Turcic. ℥vj.*

Mixta stent in loco calido, vitro bene obturato, per octiduum, addeffem. citri è cors. exter. rec. extr. ℥j. extr. croci. ℥j. confect. algerm. ℥ix.

Et post repetitam digestionem, per horas aliquot tinctura bezoartica, absque ulteriore abstractione per chartam emporeticam filtretur & in vitro optimè clauso servetur usui.

Vires. Febribus malignis, pestiferis & contagiosis potenter resistit, earumque insultus recipit, & à centro ad circumferentiam externam expellit. Dosis est à ℥j. ad ℥j. in liquoribus aliis bezoarticis, alexipharmacis & sudoriferis, pro sudore eliciendo. Inde & Cl. D. D. Cnæffellius in febribus epidemicis malignis, sequens adhibuit expulsum, & semper cum exoptato successu.

*℞. Aq. scorzonera, fumaria ana ℥b. sir. ex ovo citro ℥j. tinct. bezoart. ℥ij. pulv. panonicæ rub. ℥j. conf. hyacintis ℥b. M. F. potio sudorifera.*

## Emplastrum Magneticum D. D. C.

*℞. Succini optimè pulverisati ℥b. busonis succi & in alcool pulverisati ℥j.*

Misce & in cucurbitana vitream missis tantum spiritus vini affunde, ut supernaret, ad transversum digitum, in balneo leni calore sensim subduc hunc spiritum vini, usque ad consistentiam magnam, ter affuso semper novo. Cujus quantitas præsens commiscetur & optimè subigitur cum emplastro de meliloto, in consistentiam emplastri benè solidi.

Hoc pari modo, prout meum Tractatum in singulo emunctorio sine mora applicatum erit præcipuum, in anginis illis spuris, circumscitæ collum gestatum, prout & è malignitate tumentibus consillis & aliis ex ea emergentibus suspetæ notæ signaculis: ita meum emplastrum magneticum hoc habet peculiare, si, quod frequentissime è fetociente sanguinis ebullitione fit, nares hæmorrhagiam pluant immedicabilem, sub illius lateris, cujus narium foramen sanguine stillat, alâ getetur: vel sub utraque, si utrumque eruantetur, mirabili & sensibili tractu, hunc fluxum subitò cohibet.

TITVLVS VI.

ANODYNA  
ET MITIGATIVA.Extractum sedativum ordinarium citratum  
Dn. D. A. Cn.

℞. Opii Thebaici, in frustula concisi & in patella ferrea, per lenissimam exhalationem prius correcti ℥ij. succi citri acidi ℥xxv. cinamom. pulv. caryophyll. pulv. ana ℥b.

Scent per mensem in leni digestionem, peracta illa, extractio per lineum exprimitur, & ad mellaginis consistentiam lenta evaporatione redigatur. Sign. ut supra. *Inde fit sequens*

## Extractum sedativum pro Viris.

℞. Extract. sedativi ordinarii, (precedentis) ℥ij. ℥ij. magisterii butyracei corallor. perlarum ana gr. xv. croci or. subril. pulv. ℥ij. ambrae ℥ij. moschi gr. v. el. caryophyllorum vel anthes cinamomi ana gr. v. Miscantur invicem, Massula servetur in vitro bene clauso. Sign. ut supra.

## Pro Mulieribus.

℞. Extract. nost. ord. citrati ℥j. ℥ij. croci pulv. ℥ij. magist. corallorum butyracei ℥b. castorei opt. pulv. ℥j. ℞i succini ℥b. Miscantur opt. Sign. extr. sedativum pro Mulieribus.

Not. Placuit Cl. Dn. D. Cnæffelio aliquando & laudanum illud liquidum Helmontianum, quod pro menstruo (loco succi citri) recipit succum cydoniorum, in fermentationem, per flores cerevisiæ promouit. Beneficio istius mensuræ ex opio & croco, extrahitur tinctura, saturè atterubescens, quæ colata & cum oleo, seu essent. citri, aromatizata, in MB. ad medietatem abstrahitur, residuum usui asservatur, pro laudano opiato liquido, in affectibus hysteriæ arcanum certum.

Dosis à gutt. iij. ad v. vij. & plures.

Sunt, qui in conciliando laudano Helmontiano liquido pro menstruo sibi eligunt Rām Ois pri. Pro correctione adijciunt & crocum, castoreum, caryophyllos, cynamomum, lign. aloës, spec. diambrae cum moscho & similia plura adhuc.

Extractum granorum quietis Officinæ  
Regiæ.

℞. Extract. opii Thebaici, nost. m. p. ℥ij. hyocyami. simili modo per succum citri debito tempore parati, croci or. ana ℥j. M. diligenter & serva in vasculo puro & vitreo.

Dolores omnes lenit atque tollit, somnum inducit, fluxiones omnes sanguinis sistit, vomitus compescit, febrium paroxysmis frenum injicit, & in delirio, phrenitide, epilepsia, suffocatione uteri, & doloribus arthriticis, remedium est extremum.

## Sedativum magnum Archæi.

℞. Ois O-li philof. edulcorati ℥b. extract. croci

℥b. angelica ℥j. rad. contrayervæ, Ois nostri Oris ana ℥b. essent. ambra (pro sem. exiv. castorei) magist. perlarum butyr. ceruss. Ois fixæ. per deonat. ex regulo fact. vel loco hujus Ois fixi diaphor. ana ℥b. conf. algermes ℥b. ℞ cinam. coriandri ana gr. ij. caryophyll. gr. j. nuc. mosch. express. ℥b. gr. ij.

Miscantur exactè in patella argentea seu porcellanea aut vitreo vase, fiatque mixtura nobilissima.

Confortat, & ab omni veneno assumpto & ab ipsa peste defendit, si statim sumitur, desuperque sudores proliciuntur. Curat & affectiones capitis, febres ardentes, dysenteriam, diarrhæam & omnes fluxus ventris; vomitum compescit, dolores colicos & quoscunque corporis mitigat & lenit. Insuper sudores movet, & somnum inducit.

Dosis est à gr. j. ad iij. vel v. per se in forma pilularum, vel dissolvitur in vino vel aqua aliqua appropriata, aut in sirupo aliquo seu jusculo. Duabus vel tribus horis post cenam, ubi etiam casus & occasio vel dolor urget, omni tempore dari potest, dummodo patiens desuper se in lecto ad somnum vel sudorem componat.

## Sulphur Vitrioli philosophicum Dn. D. Cn.

℞. O-li Hung. phil. ut scis, calcimini lb ij. O \* ei lb j.

Tritæ ac simul bene subacta, immittantur in aludelum & supposito alembico cæco, & juncturis bene lutatis vulgari Chemicorum more, in arena instituantur sublimatio: Quod elevatum erit, tritum prius, remiscetur capiti mortuo, & iterum sublientur, qui labor & ter vel quater repetendus. Flores tandem ab omni acrimonia, cum aquâ purâ edulcorentur. Iam floribus trina sublimatione ita paratis, & in vitrea concha lento calore prius exsiccatas affundatur V q. l. & cum eo extrahatur Rā quoties & quamdiu licebit, extractiones omnes commisceantur, & V per distillationem iterum separetur, tandem O-li philosophicum, in fundo valis reliduum, asservetur pro sedativo Archæi & corculo nostro benedicto suo loco descripto.

## Spiritus sedativus simplex.

℞. El lilior. convallium rec. decerpior. q. l. V opt. cum fl. lilior. convall. ℞i. phlegmatis O-li ana ℥xl. Factâ digestionem horis 24 destillentur per XXcum ex cineribus, quod primò exit, seorsim excipiat. Quæ egressæ & spirituose adde iterum

Phlegmatis O-li tantundem, & flor. recent. lil. convallium q. l. prægressâ digestionem & macerationem per dies tres, denuo per XXcum vitreum, igne ♁æ destillentur, labor hic & tertia & quarta vice semper cum æquali parte phlegmatis O-li & flor. lilior. convall. q. l. instituantur. Quæ sic unita, aqua spirituose, in vitro actè clauso asservetur.

Vites anti-epilepticæ sunt; efficaciter & servit mes lancholicis, hysteriæ & utero præfocatis; externè & in podagra, chitagra, & simili articulorum dolore, summa cum utilitate adhibetur, insuper & virtutes ejus anodynæ sunt, & in omnibus vigiliis diuturnis ac quibuscunque doloribus usus ejus esse potest. Dosis à cochl. semis ad cochl. unum, per se, vel quod melius in grato aliquo vehiculo.

## Spiritus sedativus compositus.

℞. Ois sedativi precedentis simplicis lbij. visc. querc.

querc. ꝑ. rad. pzon. (certo tempore coll.) ꝑ. j. sem. pzon.

corr. mandrag. ana ꝑ. iij.

Mixta destillentur per  $\odot$  am vitream ex  $\odot$ . Signetur ut supra.

Medicamentum est cephalicum in genere, antapoplecticum & epilepticum in specie. Dos. à ꝑ. ad ꝑ. iij. & iij.

Ex lib. manuscripto laborum chemicorum Dn. D. Cn. in peculiari schedula.

Essentia seu tinctura granorum quietis ordinaria, olim in Officinam Regiam à D. D. C. introducta.

℞. Extr. ordin. granorum quietis gr. xxiv.  $\omega$  nosf. sedativo simpl. ꝑ. iij. confect. alvernes ꝑ. iij.

Digerantur in vitro benè clauso lenissimo calore, per octiduum, essentia per chartam filtratæ, adde

$\omega$  rosar. ꝑ. iij. ꝑ. coriandri veri odor. gr. iv. rosar. stil. ver. gr. vj. essent. mosch. ambræ. ꝑ. iij. & post reiteratam digestionem, essentia ului setvetur. Dosis à ꝑ. ad ꝑ. iij. in vehiculo grato & conveniente. Vicem præstat laudani opiat.

Pomum somniferum pro S. Reg. Maj.

℞. Opii Theb. resina ladani, Syracis calamit. ana ꝑ. iij. ligni aloë pulv. rad. ieros pulv. ana ꝑ. iij. nuc. mosch. croci ana ꝑ. iij. Misceantur exactè, in fine adde moschi or. ꝑ. iij. ambræ. ꝑ. iij. rosar. stil. ver. gr. vj. Fiant s. a. duo poma, quæ manibus teneantur & tractentur, ex una in aliam, donec incalcescant, & eorum halitus ad nares perveniat, possunt & ipsis naribus ad odorandum admoveri.

Spongia somnifera.

℞. Opii in spir. sedativo solus. ꝑ. iij. essent. nucist. succ. datur. nosf. rec. express. & absque igne clarif. ana ꝑ. iij. croci ꝑ. iij. ꝑ. rosar. ver. stil. in s. q.  $\omega$  fati dissol. gr. vj.

F. Mixtura. Cum hac mixtura postea irrotentur, & imbuantur spongiolæ cynosbati & denuò totaliter exsiccantur, qui labor bis vel ter repetendus. Spongiæ ita paratæ, postea in scatula aliqua pura usui reponantur. Cùm ea uti volueris, immergatur vel solùm irrotetur prius spongia cum aq. rosarum & naribus admoveatur.

Spongiola cynosbati est ille fungulus villosus, & muscidus ex flavo rubescens, qui rois sylvestribus adnascitur. Germ. Schlafapffel.

℞. Simili procelli & spongiolæ cynosbati insuccari & denuò exsiccari possunt, cum spermate ranarum (mensè Martio rec. coll.) in quo tamen prius aliquid ex  $\odot$  lo & alumine sit dissolutum. In hæmorrhagia ex quacunque parte corporis, subitò languinem sustinet.

## TITVLVS VII.

### CEPHALICA.

#### CAPVT I.

##### Apoplectica.

Pulvis Apoplecticus Regius, aliàs Cephalicum Dn. D. Podhocinski.

℞. Magisterii antepileptici M. Prævotii, rad.

paonia, pulv. corall. rub. preparat. ana ꝑ. iij. magist. succini, bezoardici lunaris, cinnab. ana ꝑ. iij. ol. in destill. aq. apoplectica collecti gr. vj. sacchari ad p. o. M. in mortario vitreo, adde pro conciliandâ gratiâ sol. auri, argenti ana num. iv.

Pulvis commixtus referretur usui, sign. ut supra.

Vires attribuantur cephalicæ & antapoplecticæ insignes, inde & in omnibus morbis capitis, dosis ejus est à ꝑ. ad ꝑ. iij. in aqu. cephalica apoplectica, seu flor. lavendulæ.

[Magisterium antepilepticum Clariss. Prævotii tali modo componitur.

℞. Rasura eboris, cornu cervi, ungula alcis, cran. humani non sepulti, sed suspensi ana q. v.

Injiciantur cucurbitæ, superaffundatur, pro imbuedo solum. spir. nitri q. s. stent per dies tres, postea adde  $\omega$  q. f. pro dissolutione & denuò digestio instituitur, per dies 14. & ultra, solutionem tandem, prius filtratam, vel colatam, præcipita cum spiritu  $\odot$  li. (melius cum solutione salis, per liquor. tilie & sale appropriatam facta) vel solutiones filtratas ad siccitatem exhalare permitte; Magisterium in fundo relictum ablue & edulcora tam diu, donec ab omni acrotoxicitate & actimonia sit liberum, tandem exsiccatur.

Vires ex titulo comprehenduntur. Dos. à ꝑ. ad iij.]

Essentia Cephalica composita.

℞. Rad. paonia, certo tempore collecti. ꝑ. iij. summit. beton. meliss. lavendulæ, basiliconis, ruta, origani ana m. j. confect. anacard. theriaca Androm. ana ꝑ. iij. visci quercipii, ligni aloë; ana ꝑ. iij.

Pulverizata & grosso modo incisa, cum reliquis opt. commixta, infundantur cum  $\omega$  juniperi thib. sambucini thib.

Et in vitro benè clauso stent per octiduum in digestionem colaturæ per chartam emporeticam institutæ, adde spir.  $\odot$  li. viridi compositi, seu spir. sedativo simplicis thib. rasura cranii humani, magist. cornu alcis a. m. preparat. ana ꝑ. iij. ess. nuc. mosch. thib. coriandri ꝑ. iij. citri ꝑ. iij.

Mixta digerantur denuò in vitro circulatorio, hermetice clauso, per duos vel tres menses; circulatione peractâ, illud quod subtile est, à crasso sedimento per inclinationem separetur, & essentia cephalica ita simpliciter & absque destillatione parata, adsetvetur ad usum necessarium.

Vires, cephalicum, epilepticum & apoplepticum medicamentum est insignè. Dos. à cochl. j. ad cochl. ij.

Aq. Magnanimitatis, in Officina Regia.

℞. Formicarum, acidum redolentium, in ollâ terrea, melle intus inunctâ, captarum. M. vj. spir. vini antihofari thib. lil. convall. simpl. thib.

Mixta, vase prius benè perlutato, stent per dies octo in acervo magno formicarum, postea destillentur p. MB. Hoc factò

℞. Spiritus hujus destillari & à phlegmate separari thib. confect. anacardin. thib. specier. cephalic. ꝑ. iij.

Et post peractam & reiteratam digestionem 7 dierum denuò destillentur in MB prius leni igne, in fine verò fortiori, Aqua spirituosâ abstracta, adhuc aromatizetur.

*Ol. cinamomi, coriandri ana gtt. xv. & essent. ambræ q. v. M. Cerebrum & omnes ejus functiones mirè corroborat, & ab aliis morbis frigidis capitis præservat, insuper in venereis armat, & articulis ex patalyli debilitatis subvenit. Dof. cochl. j. ad ij. Inde patet &*

Arcanum Cephalicum.

*℞. Spir. formicarum compos. seu aq. magnanimi. præced. ℥ij. flor. & bacc. sambuci ana ℥b. Oli antiepileptici compositi ℥j. conf. anacardin. algermes ana ℥j. spec. diambre, diamofchi dulcis ana gr. xxv. Digerantur in phiola hermetice sigillata, per 14. dies, postea filtrantur per chartam, & asserventur in vitro benè clauso: sign. ut supra.*

In affectibus capitis excellens est remedium, inde datur cum summo commodo in apoplexia, epilepsia, patalyli, lethargo, item in syncope & palpitatione cordis. Dof. cochl. ℞. ad cochl. j.

Mistura Cephalica Dn. D. Cnæff.

*℞. Spir. Tri. sassafra, & prius supra ⊕ relicticati ℥ij. sedavi simpl. ℥j. formicarum seu aqu. magnanimiatis ℥ij. elixir. proprietat. purg. liquid. n. d. ad pl. sr. antiepileptici nostri ℥j. Mistra digerantur adhuc per ♂ & ♀. post ferventur ad usum.*

Vires. Medetur apoplexiæ & aliis capitis affectibus, maxime melancholici hypochondriaci. Ejus effectum & in delirio & mania vidi cum stupore.

Dosis à ℞b. ad gr. xv. & ℞j. jejuno stomacho & tribus horis ante cibum cum aq. lil. convall. pæonia, vino, vel alio vehiculo idoneo; datur & in iplo paroxysmo & tretratis vicibus, præmissis tamen universalibus & præcitantium regulis & methodo observatis.

Tinctura Cephalica ambrata.

*℞. Specierum diambre ℥b. ligni aloës subtil. rar. spar. granor. carpobalsami ana ℥j. ambræ ℞j. mosch. ℥b. sacch. canar. ℥j. elixir. Matthioli, aq. caryunculi ana ℥ij. spir. ardens. rosar. aq. spir. cinamomi compos. ana ℥j.*

Benè mista, & in phiola vitrea hermetice inclusa, stent in digestionem, in MB seu vaporoso tam diu, donec omnia benè sint dissoluta & extracta. Post filtrantur, & tinctura ambrata summe odorifera ad usum fervetur.

Vires. Cephalicum & cordiale est summum, convenit iis, qui temperamenti sunt frigidioris.

Dof. à gr. ij. ad vij. xv. in vino vel alio vehiculo.

Species Cephalicæ pro suffitu Serenissimæ R. Cæcilie Renate &c. p. m.

*℞. Olivani ℥ij. succini albi & citrini ana ℥j. mastice ℞j. storacis calamita ℞b. gum. benzoi ℞b. caryophyll. ℞j. flor. rosar. rub. lavendula. ana p. j. Miscantur; Fiatque ex omnibus pulvis grossus, cui adhuc admiscebis iua arthetica ℞j. Sign. Haupt-Nauch der Königin Cæcilie.*

Sufficus alius Cephalicus S. R. M. ULADISLAI IV.

*℞. Asa dulcis seu benzoes ℥j. olivani ℥vj. styr. calamita, gum. anima, succini pulv. ana ℥ij. caryophyl.*

*lorum ℞j. scobis lign. seu rad. juniperi ℥b. xyloaloes ℞j. flor. rosar. rub. p. ij. lavendula p. ij. Incidantur & contundantur crassiuscule, & fiat in perforata pulvis grossus. Sign. König. Stusrauch.*

Pulvis sternutatorius Cephalicus in Officina Regia.

*℞. Pulv. nicotiana ℥vij. flor. lil. convall. fol. majorana ana ℥iv. spec. diambre ℥j. mosch. ℞b. gr. iv. zibeth ℞b. ambræ ℞j. ♂ ligni rhodii, vel rosar. ver. stil. si habere potes ℞b. Fiat l. a. pulvis subtilissimus.*

Balsamum Apoplecticum Collegii Romani R. P. S. I.

Hujus descriptionem, simul cum pyxidula, hoc balsamo impleta, mihi Romæ, jam in proximo itinere, ex singulari affectione & gratia, offerebat Rev. Pat. Athanasius Kircherus, Soc. Jesu, patronus & amicus meus singularis, vir aliis insigni, & ferè toti orbi notus. Est autem balsami compositio talis.

*℞. ♂ Nyc. mosch. express. ℥j. balsami Indici veri ℥b. ambræ gryseæ ℞j. mosch. di. Levantæ ℞j. ♂ stil. salvia c. lil. convall. parat. gtt. xxj. mastice gtt. xv. caryophyllorum gr. xij. succini rec. gr. vj. cinamomi ℞b. gr. ij. gummi lacamahaca q. l. M. Fiat balsamus.*

Schedulam Italica lingua impressam, in qua virtutes hujus balsami describuntur, hic annexere placuit.

Virtu, & uso del Balsamo Apoplectico cioè della Goccia.

Questo Balsamo con ragione vien detto della goccia, perche à questo male principalmente è destinato; Essendo che hà un' incredibile facultà di corroborare il cerebro, di eccitare gli spiriti animali sopiti, e di recitare gli spiriti vitali, è ancora atto à giovare all' altre affezioni della testa; perche libera dal paroxysmo quei, che patiscono mal cadudo, conferma quei, che patiscono divertigine, dissipa gl' humori freddi, e consuma tutti i caratri, come anco rimedia a' dolori de' denti; libera dalla sincope, o svenimento, difende il cuore dall' aere maligno, e pestifero, essendo applicato alle narici, o in qualsivoglia modo alle tempie, & alla nuca, & in caso di maggior necessità si potrà ungerne con esso li palato. Di più applicato all' umbilico à modo di empastro fortile, giova alla colica molestissima. Dalle Donne però non si può così opportunamente adoperare per la suavità dell' odore.

Balsamum Apoplecticum Cl. Dn. D. Cn.

*℞. Bals. lavendula, ruthe ana ℞b. succini ℞j. apoplectici Crollii ℞j. ℞j.*

M. Fiat balsamum in aurata pyxidula asservandum. Vires sunt anti-apoplecticæ, & antiepilecticæ; aliisque debilitatibus cerebri convenit; naribus temporibus, item futuræ coronali, inungitur; tam in actu præventionis quàm curationis;

Species

Species pro pilecolis S. Reg. Maj.  
Vladislai IV.

℞. *Fol. majoran. rorismarin. meliss. cist.* ana mis.  
*flor. rosar. odor. m. iij. lavenderul. arantior. an. m. j. sta-*  
*chad. Ar. nard. celt. ana p. ij. sem. coriandr. nigell.*  
*gran. carpobals. ana ℥ij. cubebat. Div. rad. cyper.*  
*rot. ℥j. cinamom. nuc. moschat. ana ℥ss. caryophyll.*  
*℥j. lign. rhod. subtil. rasf. aloes, sassaf. an. ℥ij. sty-*  
*rac. calam. ℥ib. gumm. benzoë ℥iij. succin. ℥ss.*  
*℥ij.*  
Incidentur & contundantur gr. m. circa finem ad-  
huc adice crassiusculè incita flor. cyan. paralyf.  
calend. cbeiri, balaust. ana p. j. mosch. anbr. ana  
℞ j.

M. F. pulvis grossius odore & colore gratus, & ad ro-  
borandum caput & materiam humidam & pituitosam  
exsiccandam efficacissimus. Pulvis seu species postea  
includantur serico rubro pro pilecolo nocturno. Ex  
prescriptione Cl. Dn. D. Krafft, S. R. Maj. Ar-  
chiatri.

## CAPVT II.

## ANTIPARALYTICA.

## Paralyfis 171650r.

℞. V Camphorati ℥ij. formicarum composu.  
lumororum, aqu. apoplectica ana ℥j. essent. trium  
piper. ℥j. ℥ij. sem. eruca ℥ss. aluminis plumosi, eu-  
phorbii ana ℥j.

Misceantur in vitro bene clauso, & post peractam  
sufficientem digestionem filtrentur per chartam,  
quibus adhuc admisceri possunt essent. cephal. odorif.  
℥ss.

Partes affectæ prius pannis calentibus quotidie fricen-  
tur, sed leniter, postea illinantur cum præscripta tui-  
cturâ; Usus saltem ab extra est.

## Spiritus formicarum Officinæ Regiæ.

℞. *Herb. urtica Rom. rec. m. j. betonica cum florib.*  
*chamædryos ver. chamæpyt. salvia, rorismarin, majora-*  
*ne ana mis. flor. lavenderul, sambuci, primula veris ana*  
*m. j. basil. cum extr. foliolis, stachad. arab. ana p. ij. rad.*  
*rhodiæ rasf. conf. anacard. ana ℥j. adde tri crudi ℥ss.*  
Incidentur & infundantur in V opt. lb viij. ad x. po-  
stea destillentur, in spiritu elicito & à phlegmate prius  
sepacato suffoca formicarum viventium, cum ovis &  
ramusculis adherentibus m. iij. adde aluminis crudi ℥j.  
stent & mactentur per 24. horas, postea per phia-  
lam longi colli elicitor l. a. spiritus, in vitro bene ob-  
turato ad usum asseruandus.

Cum hac aquâ spicuitosa membra affecta illinantur  
& fricentur: Licet ejusdem etiam cochl. j. cum  
aqua lavenderulæ vel alterius convenientis ℥ij. exhi-  
bere.

## Paralyticorum membrorum 171650r.

Generoso Dn. Butlero, & Magnifico Dn. Luberto Er-  
benio, anno 1647. ex præscripto. Cl. D. D. A. Cnæffel.  
Arch. Regii notabiliter profuere,

Fomentatio, qua Magn. Dominus Erbenius primò  
fomentatus bis in die, quæ

℞. *Flor. chamomill. herb. hypericon. sal v. serpill. ori-*  
*gan. absinth. ana m. ij. herb. urtic. min. m. v. j. malv. min.*  
*m. iv. rad. gramin. althææ ana ℥ij. sem. eruc. ℥ss. lini ℥j.*  
*℞ li crudi lb v. Crasfè contula dentur ad chartam, signa*  
*Ardruter zum behen.*

Inunctio. Postea à scapula ad cubitum usque bra-  
chium ejus calidè inunctum est linimentum, quod  
℞. *Pinguedin. vulpis, taxi, ung. dialth. ol. castorei,*  
*ruta, chamomill. an. ℥j. juniperi still. cerebinib. st. ana*  
*℥ij. spic. On. plumos. cera an. ℥j. cantharid. euphorb.*  
*ana ℥j. V q. l. M. F. linimentum, sign. Sâblum*  
*zum schmeren.*

Emplastrum pro custodia & loci, & unguenti, cic-  
cumpositum & constanter per annum  
gestatum, quod

℞. *Empl. diachyl. oxyroc. melilot. an. ℥j. G. an-*  
*moniæ ℥ss. galban. (in 2 dissoluti) ℥ij. diar. piper.*  
*euphorb. alumin. plumos. an. ℥ij. Omnia optime pulve-*  
*risata M. ad ignem & F. emplastrum.*

## Spiritus Balsamicus pro factore quodam,

℞. *Bacc. laur. juniper. castorei, euphorb. an. ℥ij. ca-*  
*ryophyll. macis an. ℥ij. mastici, myrræ, sterc. liquid.*  
*an. ℥ss. succin. alb. gumm. elem. galban. an. ℥ij. Con-*  
*tula & pulverisata infunde in spiritus vini lb iij. stent*  
*in digestionem per triduum, deinde destilletur per chartam*  
*arena.*

Indies semel noctu cubitum eundo, postquam cali-  
do linteamine juncturam carpi, cubiti & scapulae opti-  
mè fricaverit, calefacta loca inungat, calefacto supra  
ignem hoc liquore, postea calidè supponat empla-  
strum antea descriptum.

Not. Septimanatim duobus diebus, nempe 9 &  
10ni curet circa vesperam sibi parati balneum è deco-  
cto uricæ ardentis & formicis sacco inclusis, po-  
stea inunctionem & applicationem emplastrum, ali-  
quot mensibus, donec melius habeat, conti-  
nuet.

Interdum & membrum stupidum & resolutum, ar-  
ticis vitridibus & ardentibus, leniter percuti pau-  
tur.

Topicum ad membra resoluta & demortua,  
ex communicatione Cl. Dn. Doctoris Ke-  
pleri pro uxore Domini Doctor.  
Cnæffeli, paralyfi tacta.

Quamvis Cl. Domini Doct. Cnæffel. p. m. ul-  
tra centenos hominum, in simili morbo cura-  
verit, nunquam tamen in uxore sua, suam adhibe-  
re voluit curam, semper alios Medicos suos am-  
icos vocans; idè in contractura ex paralyfi, quæ  
consors ejus per aliquot septimanas laborabat, Dom.  
Doct. Kepleri consilio usus est, cujus arcanum to-  
picum erat hoc:

*℞. Marcastia* *¶* *Dea pulv.* *℞℞.* indatur *℞℞o.* superaffundantur *vini optimi* mens. vi. i.e. *℞℞ij.* Stent in digestionem per dies 30. tandem vino colato adderad. *cardopatia* *℞℞ij.* de novo circulentur; post exprimantur fortiter & destillentur per *℞am*, vel quod melius sitrentur per chartam solūm; Hoc peracto, destillatam marcastitam cum leontopodio per *℞am*; destillatam misce cum superiore filtrata infusione, & de nūo ad dimidium usque inficiatur destillatio. Ex facibus prius optimè calcinatis extrahere *℞em* cum vino *℞to*, hoc conjunge etiam destillato, ubi adhuc tandem admiscebis

*℞vi cervini seu medulla crurum boum* *℞vj.* *axungie ursi* *℞ij.* *oiperarum* *℞ij.*

Misceantur supra ignem. Cum hac mixtura inungantur membra resoluta, ad dies 30. & quidem bis in die calidè. Confert omnibus membris demortuis, obstructis & induratis, ut & nervis resolutis.

*Ex Manuscriptis Cnasselianis.*

CAPVT III.

EPILEPTICA.

Pulvis epilepticus ordinarius Officinæ Regiæ.

*℞. Cranii humani strangulati, & cum ∇ epil. f. ∆ in alcool redacti.* *corallior. rubr. preparat. visci quercin. cert. r. coll. C. C. antepileptici* ana p. *æq.* *facch. albi pulv.* ad pondus omnium.

M. F. pulv. *Dosis* à *℞℞.* pro infante, ad *℞j.* & *℞j.*

Pulvis alius epilepticus Officinæ Regiæ de fecundina mulieris.

*℞. Secundina mulieris (primipara filium enixæ) torrefactæ, cranii masculi anterioris, (violenter mortui & non humati) raspati* ana *℞℞.* *unicornu fossilis albisissimi, C. C. ex apicibus super. rasp.* & in alcohol redacti ana *℞j.* *coralliorum rubrorum c. aq. epilep. prep. ocul.* *℞* ana *℞℞.* *granorum & rad. pæonia, decrecent.* *D. collectorum, rad. doronici, visci quercini* ana *℞ijj.* *succini subtiliss. pulv. nuc. moschar. ana* *℞℞.* *ambra* *℞j.* Fiat omnium pulvis subtilissimus.

Remedium in epilepsia & aliis cerebri affectibus est efficax. *Dosis* est *℞i.* ad *℞℞.* & *℞ij.* In aq. flor. tilia, seu liquore arboris tilia mense Martio ex cort. extracto. Secundina præparationem, *Harimannus* in *praxi chim.* *Beckerus* in *microcosm. med. libr. 1. cap. 8.* & alii describunt.

Pulvis antepilepticus S. R. Maj. Vladislai I V.

*℞. Magister. De* *℞℞.* *gr. ij.* *cranii humani, succini pulv.* ana *℞i.* *gr. iv.* *corall. rubr. prep. sacch. alb. pulv.* ana *℞v.* *℞j.*

M. F. pulvis. *Dosis* à *℞℞.* ad *℞j.* in aq. pæonia.

Magisterium Lunæ S. R. Maj.

*℞. De finiss. in tenues bracteolas extensa, laminata & in orbem conflexa* *℞i.* *Frus* *℞ijj.* Stent in leni digestionem; solutum quod est, filtratur per chartam, & superinfunde *℞* *℞ri* q. f. Sic in momento præcipitabitur in alcool, nivis instar candidif-

simum. Pulvis adfundum præcipitatus, affusa aqua dulci ablui, & ab omni acredine liberari & tandem exsiccati debet. Ingrati quidem saporis est, sed majoris virtutis in epilepsia aliisque morbis capitis. Hujus magisterii beneficio Ser. Rex Vladislavus I V. in juventute à comitialis morbi insultibus feliciter curatus est.

Pulvis antepilepticus pectorum  
D. D. Pauli Podchocinski.

*℞. C. C. raspati, & cum decoct. sem. cina & coralline sepiissime infuscati, rhubarbari, sacchari mercurifati* ana p. *æq.* q. v.

Fiat omnium pulvis subtilissimus qui in expellendis vermibus & lumbicis insignis est, si drachina una in lacte adhibeatur. Iam

*℞. Pulv. præscripti. ℞j.* *ossis iriquevri raspati & in subtilem pulverem redacti.* *℞j.*

Misce, F. pulvis. In epilepsia infantium sympathica ex vermibus orta. De quibus & *Forestus* in *lib. 10. obs. 65.* *Martin. Rulandus cent. 8. curat. 13.* & plures alii.

Pulvis antepilepticus Dn. D. Cnassellii.

*℞. Cinnab. ℞ij.* *cranii humani* ana gr. v. *magister. corallior. ℞℞.* *ligni aloes, visci quercini* ana gr. iv. *pulv. nost. Oris ℞i* gr. ij. *sedativi nostri compositi citrati pro viris* gr. j. *Misce.*

F. pulvis, pro una dosi, & tales doses n. iij. dentur in tribus chartis.

Antepilepticum Solare.

*℞. Cornu alcis absque De præp. ℞j.* *cranii humani absque De pulveris. oss. cordis cervi sine De in pulverem subtilem redacti, corallior. rub. prepar. rasura eboris* ana *℞℞.*

Mixta inebrientur TRa antepileptica, & per se lentè iterum exsiccentur; istaque operatio bis vel ter repetatur, species ita imbutæ, in pulverem simul terantur subtilissimum, instar alcool, cui tandem adde

*pulv. solaris, seu panacea Cnasseliana* *℞ii.* *℞i.* gr. xiv. *ambra* q. pl.

Et cum gelatina cranii humani seu cornu cervi q. f. F. Massa, quæ & tinct. seu magist. rec. granor. nostr. chermes in gratum & rubicundum colorem adhuc tingi potest.

Ex massa formentur trochisci parvi in forma terræ sigillatæ, ponderantes *℞i.* vel *℞℞.* ad *℞ii.* Quod ipsorum dosis est, & facile, tempore necessitatis, talis unus trochiscus, in liquore aliquo idoneo & epileptico dissolvi potest.

Antepilepticum Lunare.

*℞. Cranii humani sine De pulv. ℞℞.* *unicornu fossilis, marini, succini albi, oculorum cancri* ana *℞ii.* *corallior. albor. ℞j.*

Mixta impantentur in mortatio lapideo *sedativo nostro comp. q. f.* & de nūo lentè & per se exsiccentur, & in pulverem subtilissimum redigantur.

Addi etiam potest seorsim (quod nos aliquando omitterimus propter saporem ingratum & adstringentem.)

*magisterii luna S. R. Vlad. ℞j.* *plurimum pro*  
P P P A I A I A I



*cranis vatione.* Misceantur bene. Pulvis ita concinnatus affervetur in vitro puro, vel cum gelatina cranii humani, alcis seu C. C. q. s. formentur orbiculi magni vel parvi, qui proprio signo, titulo, & caractere ponderis, notandi sunt.

Hoc medicamentum singulare est antepilepticum & apoplecticum, datur & in aliis cerebri affectibus, maxime maniacis, & delirantibus, in febribus venenosis & malignis. *Dos.* à ℥ss. ad ℥j. & ℥ss. in liquore entis tiliz vel alio vehiculo idoneo.

Præparatio cranii humani, cornu alcis, cervi, unicornu, eboris & simillium.

**H**orum omnium vulgaris præparatio, hucusque (ante *Clarissim. Dn. D. Zovelferum*) commendata, ferè ab omnibus Medicis rejicitur, propter sal volatile, quo animales partes gaudent, quod in illa præparatione consumitur & in auras evanescit, relicta terra damnata. Inde *Helmontius lib. de lithiast. cap. 3. lib. 29.* scribit: Ossa animalium combusta nullum sal fixum retinent, sed tantum terram inspidam. Notabilis ergò stupiditatis est, ebur, & cornu cervinum calcinari in morbosum præsidia, quia mercari jubent pulverem vitibus orbatum: adeoque & crumenæ & spei ægrototum imponunt, occasionem bene agendi prætereunt, ac seiplos ridiculos faciunt.

*℥. Cranii humani, (vel cornu alicujus animalis,) in minutissimam rasuram, beneficio lima raspati, q. v.*

Contundatur in mortario lapideo, cum aqua aliqua appropriata & destillata ad pulvis formam; quæ pasta chartæ albæ superextensa & inclusa, iterum exsicceetur & pulverifetur, & hoc bis, ter, vel pluries repetatur, donec rasura in pulverem subtilissimum redigi queat.

*Not.* cranium humanum hic expetitur non humani, sed violenta morte interempti hominis, at sani, & si haberi potest suspensi, soli expositum & constellatum, hæc etiam cautione, ut potius anteriorem, quam posteriorem ejus partem; & in alicujus manibus, fœmininum fœmellis exhibeantur. *Clariss. Dn. D. Cnæffellius*, solo officulo triangulari seu triquetro fuit contentus, quod in craniis, (sed non in omnibus) circa principium futuræ lambdoïdis invenitur.

Magisterium Cinnabaris Antimonii.

*℥. Cinnabaris ℥iij opt. purificati & pulverif. ℥vj. ℥li opt. & dysphlegmat. ℥vj.*

Mixta immittantur in vitæ, & post peractam digestionem unius mensis in lenissimo calore affusus spiritus denuo abstrahatur. Tandem cinnabarium in fundo vitri relictum, aqua stor. tiliz lapius lotum, & bene exsiccatum, ad usum servetur.

*Not.* Hoc negotium, circa abstractionem ~ ℥li, si sola evaporatione instituat, & cinnabaris interea, spatula lignea, continèd agitur, magisterium evadet longè rubicundioris & pulchrioris coloris, ex quo cum menstruo nostro specifico, tandem extrahi potest tinctura pulcherrima.

*Vires nobiles* sunt in epilepsia, apoplexia, vertigine, aliisque morbis capitis; Prodest & in lue venerea aliis medicamentis specificis adjunctum. *Dos.* à gr. v. ad vij. & ℥ss. in aqua appropriata. Inde & componitur

Cephalicum Cnæffellianum.

*℥. Magist. cinnab. ℥iij præcedentis, bezæardici mineralis solaris ana gr. v. ambr. gryll gr. iij. mosch gr. j. M. F. pulvis.*

*Vires* titulus indicat. Medicinam hanc quidam Medicus in Germania pro panacea habuit, à quo etiam Author accepit.

Pulvis purpureus Dn. D. Cnæffellii secretus,

sive

Arcanum ALEMETH.

in

Epilepsia, quartana, hydrope, podagra & lue venerea.

*℥. Pulv. nostr. fix. à gr. j. ad ij. camotomis nostr. gr. ij. ad iv. bezæardici ℥ial. Claris à gr. vj. ad viij.* Misceantur opt. in mortario lapideo seu vitreo in pulverem purpureum, ultimam proportionem observando, pro una dosi, & tales doses n. iv. in quatuor dentur chartis; vel cum

*Mellaginis abstractæ antihofata q. s.* formentur pilulæ minores argento obducendæ.

Emulsio Antepileptica Dn. D. Cnæffellii.

*℥. Granor. pæonia excort. ℥ss. tilia, nucleor. ceraser, nigror. excortic. ana ℥ij. sem. papaveris albi, & nigri ana ℥ss. liquoris tiliz, vernali tempore coll. ℥iv. aqua stor. tiliz, pæonia, ana ℥ij. fiat emulsio, adde gelatinæ cornu alci, seu cervi, & si haberi potest, cranii humani ℥ss. manus Christi perlæ. ℥j. sedativæ ciras pro viris gr. j. ad gr. ij. nostris epileptici comp. q. s. spir. ceraser. nigror. ℥ij.*

Omnia optimè mixta, dividantur in duas partes æquales. Una pars exhibeatur sub noctem, vel in ipso paroxyfimo, & paulò post, recollectis sensibus; alteram partem post median noctem, vel circa diluculum; post exhibitum medicamentum, per tres horas, nihil aliud adhibendum est.

Primum ENS seu liquor tiliz, cujus sæpius in Manuscriptis Cnæffellianis fit mentio.

**E**st illa aqua seu succus mercurialis è tilia vulnerata, mense Februarii, ex caudice seu trunco, prope terram collectus. Modus colligendi eandem habet rationem cum succo betulæ, cujus & nos explicationem fecimus sub *cap. de medicamentis antinephriticis secretionibus Dn. D. Cnæffellii.* Usus hujus singularis est ad morbum comitialem. Quod *Cl. Joh. Tilemannus, in libello suo de materia medica, affirmat, qui solo hoc liquore epilepticum integrè restituit.*

*Dosis* ℥ij. ad iv. Singulis diebus ter, sc. mane, meridiè & vesperi.

Liquor colligitur, ut jam dictum, mense Februario, apud nos & mense Martio, accrescente luna, cum radicem tiliz per transfertum feceris; exillans liquor in vasculo vitreato supposito collectus, in modum succi betulæ, purificetur, & postea per se, vel adjectis floribus tiliz, fermentetur, aut destilletur, pro ut

prout Medico, qui illius usum desiderat, videbitur.

Beneficio hujus paratur & hydromel; item potus saccharatus, cuius modum (cum aliis liquotibus) extense docet *Angelus Sala in Saccharologia & Hydreologia.*

Si talibus arboribus (inquit *Clav. Joh. Tilemannus in libello de materia medica p. 307.*) solutio auri vel argenti implantata fuerit, nullis acidulis succus earum cedet, præsertim si quinta essentia  $\Theta$ -li participent.

Modum implantandi arboribus proprietates medicinales & specificas, docet Rev. Pat. *Athan. Kircherus in Arca magnetica lib. 3. part. 3. cap. 1. & Phil. Guibertus in suo Medico officioso cap. 9. de fruct. laxativis.*

Succorum conservatio fit 1. beneficio olei olivarum, pharmacopæorum communi more, si vas vitreum angustioris colli, cum succo prius deurato, ad orificiam usque implebis, cui superaddas oleum de beca, vel loco ejus olivarum, idque ad crassitudinem unius digiti supernatet. Vel 2. per modum *Angeli Sala*, quem tradidit in scripto vel *tractat.* cuius titulus *de variis tum Chemicorum tum Galenistarum erroribus.* Succum, exempli gratia, betulæ, tiliæ vel cuiusvis aliâs plantæ expressum, aliquandiu bullire, probè depurari, ac ad quartam partem humiditatis superflue leniter exhalati finito; deinde percolato & in vas vitreum infundito, addens unicuique libræ uncias duas cum dimidia spiritus vini, sine phlegmate; vas interim titè obturato, & ad solem, aut alium in locum calidum per aliquot dies ponito, & succus reddetur purissimus, quem per inclinationem decantabis in aliud vas quantum fieri poterit sine turbatione, relictis in fundo prioris vitri fecibus ibidem adherentibus. Sic depuratus succus aservetur in annos circa corruptionis periculum.

Per modum *Helmontii in tract. dispensat. modern. §. 21.* Succi rerum prælo expressi, solo odore cuiusdam ignis sulphurei, manent deinceps absque saccharo vel alio additamento incorrupti, cuius favore acquirunt balsamicum aliquid, haustus æthereos sibi incorruptos transferunt ad magnam entelecheian.

Quinam sit iste processus, ex eo percipe, quomodo ellychnii sulphurati fuffita vinum conservatur. Modum vero, quo vitreum angustii officii sulphurari possit, *Dn. D. Cnæsselius* annotavit hoc sentio, quem ex ejusdem M<sup>Sto</sup> Germanico huc transfero: Ego lagenâ vitreâ inversâ fili sulphurati ardentis fumum excepi, idque sponte sua extingui passus sum, mox sine mora succum (tiliæ, betulæ, berbetorum vel citri) in illam infudi & officium ejus arctè deligavi.

Aqua Antepileptica.

$\mathcal{L}$ . *Liquoris tiliæ* ℥iv. *phlegmatis*  $\Theta$ -li, *vini opt. & generosi, Hungar.* seu *Hispanici* ana ℥ij.

Quibus successivè immixtantur  
*flor. rec. tiliæ, lil. convall. primula veris, pœonia, anibos, cheri, lavenderula* ana ℥iij. *salvia, summit. basilic. rad. doronici* ana ℥j. *pœonia rec. cinnamomi* ana ℥j. *nuc. moschata, macis, cardamom. carpobalsami* ana ℥j. *cubebæ, sem. coriandri* ana ℥ß.

Omnia debito tem pore collecta & infusa desillentur tandem in baln. vaporoso, ad siccitatem ferè specierum; aqua prolecta servetur usui, in vitro arctè clauso, cui & si ita placuerit, *srupi sequenti epileptici* q. l. pro concilianda gratia saporis addi potest.

Efficaciter valet in epilepticis, apoplecticis, vertiginosis, aliisque debilitatibus capitis. Epilepticos paroxysmos absorbit & abruptit, ac morbo isto percussos suscitatur. In præservatione datur ejus dimidii cochlearis mensura, maxime circa mutationes lunæ. In curatione verò & in ipso insultu cochlearis integri mensura, quo tempore & in faciem ex alicujus ore vel ex manu inspergitur.

Sirupus Epilepticus Puerorum.

$\mathcal{L}$ . *Flor. tiliæ odor. rec. collect. ℥ij. liquoris tiliæ* in cella reservati & prius optimè calefacti ℥vj.

Stent in vase vitreo seu terreo vitreato atque bene clauso per viginti quatuor horas; expressio facta, infusio rursus calefiat, absque tamen ebullitione, ac reassumptis totidem novis floribus, infusio reiteretur; & post sufficientem macerationem iterum exprimat, idque tertia vice fiat. Iam

$\mathcal{L}$ . *Huius infusionis prius colat. ℥iij. sacchari albissimi* ℥ij.

Ac sola dissolutione ejusdem, fiat sirupus clarus, qui in epilepsia, vertigine, hemicrania, cephalæa aliisque morbis capitis efficacis est; ab  $\mathcal{Z}$ ß. ad  $\mathcal{Z}$ j. per se vel in vehiculis convenientibus propinandus, maxime verò in liquore arboris tiliæ, tali processu:

Cura Epilepsiæ per Acidulas vegetabiles.

$\mathcal{L}$ . *Liquoris arboris tiliæ purificati* ℥ij. *srupi epileptici puerorum*  $\mathcal{Z}$ iv.  $\Theta$ -li *volatilis, seu viridis aris* q. l. ad gratum saporem.

Misceantur optimè. Iulapium tali modo concinnatur, vitris clausis, ne quid expiret, in cella vel alio loco frigido aservatur: & ubi imbecillitas capitis illius usum exegerit, quotidie duodecim uncias propinentur, ita ut manè jejuno stomacho, & tribus horis ante prandium, caliculum unum, quatuor unciarum continentem eibat; tribus post prandium horis, itidem tot uncias; jejunando usque ad cœnam; & tribus elapsis horis post cœnam, reliquis quatuor uncias, tamdiu continuando donec juverit. Interim æger circa solstitia & æquinoctia uno vel altero medicamento solutivo specifico, (ex consilio docti Medici) purgetur, quod facile fieri potest cum sirupo nostro helleborato, suo loco descripto.

Spiritus Antepilepticus compositus.

$\mathcal{L}$ .  $\Theta$ -li *volatilis, viridis aris* ana p. æquales. Misc.

Vires cephalicæ sunt & antepilepticæ insignes. Dosis à  $\mathcal{D}$ ß. ad  $\mathcal{D}$ j. in aqua appropriata.

Spiritus Vitrioli compositus, Antepilepticus.

$\mathcal{L}$ . *Phlegmatis*  $\Theta$ -li, seu  $\Theta$ -li *ruridi* q. v. scil.  $\mathcal{Z}$ xvij. *capitis mortui*  $\Theta$ -li *rubri*  $\mathcal{Z}$ j. *cranii humani*  $\mathcal{Z}$ ij. *visei quercin.*  $\mathcal{Z}$ ß. *rad. pœonia*  $\mathcal{Z}$ j. *cinnab. & ii*  $\mathcal{Z}$ ij. *sem. pœonia* tantundem.

Mixta destillentur per retortulam Dos. à  $\mathcal{D}$ ß. ad  $\mathcal{D}$ j.

Spiritus Vitrioli Antepilepticus comp. *Dn. D. Cn. Dn. Mart. Metzkeri M. Doct. communicatus.*

$\mathcal{L}$ .  $\Theta$ -li *opt. dephlegmat. & calc. q. v. adde*  $\mathcal{V}$  *tan-*  
PPP 2 1179

*um, quantum plegmatis G-lum in calcinatione perdidit, denuò ad quamvis lb. prædicti spiritus adde erant humani, visci quercini, sem. pæonia, ungula al-eis ana ʒi.*

Species prius contusæ & cum spiritu opt. agitata, post sufficientem digestionem, destillantur per *O*am, donec oleum prodeat. Iam

*℞. Hujus destillati ʒssij. V alcoholisati salviati ʒiij. Misce.*

*Vel ʒ. ʒi destillati ʒb. V ʒiij. Misce. Dos. in adult. gutt. x. ad xv. & ad ʒj. pro infante gutt. v.*

#### Spiritus Vitrioli Volatilis Dn. D. Cn.

*℞. Phlegmatis G-li q.v. in hoc solve G-li purificat. tantum, quantum in se suscipere vult.*

Destillantur per phialam longi colli, capitulo huic negotio apto instructam, primo quidem lento cinerum igne, & ascendit *G*-li volatilis vitescens, in epilepsia, vertigine & capitis affectibus præstans, insuper ad arcendam apoplexiam & paralyfin medicamentum est desideratissimum. Datur cum vino vel aquis destillatis appropriatis, à ʒb. ad ʒj. plus minusve pro dispositione ægroti & morbi conditione.

#### Spiritus viridis æris comp. D. D. C.

*℞. Viridis æris lbij. ʒiis vivi lbj. arena pura lbv. Mixta & prius pulverisata (excepta arena) indantur Oæ vitæ, & destillantur ex ʒ. primo quidem lento & justo observato ignis regimine, postea fortiori. Et prohibe spiritus acidulo dulcis, gustui gratissimus.*

*Vires*, Cephalicus & pectoralis est, appetitum & excitat, & in asthma est remedium sæpe probatum. Dos. à ʒb. ad ʒj. cum aquis destillatis, sirupis, confervis, jusculis vel aliis vehiculis idoneis.

Corallia, margaritæ, & oculi *G* phlegmate *G*-li soluta, præcipitat in magisteria butyracea. Elixir proprietatis cum *V* paratum eodem ritè acidulatur. Ope etiam hujus fit curiosum spectaculum.

*℞. Corall. rubr. gr. mod. confusorum vel C. C. raspati q. v. spiritus virid. æris comp. q. l.*

Stent in digestionem in cucurbita vitæ & amplâ, quod solum est, effundatur, & aliud menstruum affundatur. Solutiones conjunge & ad siccitatem lento calore totaliter exhalare permitte; sic in fundo relinquitur coagululum, in alio vitro mundo & spatio affusa aqua destillata dissolvendum, & in locum tepidum reponendum, ibi, postquam humiditas absorpta fuerit, assurgit in speciem arbusculi corallidis sive C. C. (quoad solutio ex hoc vel illo facta est) & quasi crescere videtur, intuentibus delectabile spectaculum.

#### Ros Vitrioli sive Spiritus Vitrioli humidus.

Quandoquidem hujus phlegmatis Vitrioli sæpe & multoties hic fit mentio, plurimis etiam compositionibus & præparationibus medicamentorum *Clar. Dn. D. A. Cnassellii p. m.* admiscetur, ac ab eodem in præcipuis curationibus panacæ instar, adhibitum est, opus erit copiosorem ejus facere mentionem, jungendo illam laudem & virtutem, qua hoc medicamentum est dotatum, & quæ ab aliis Medicis illi adscribitur.

Antiquis ut & plerisque nostræ ætatis Chemicis, prima ista Vitrioli substantia incognita (inquit *Angel. Sala in tract. 1. de vitriolo c. 1.*) ideoque ab iis inveni-

lis ad instar phlegmatis, rejecta fuit. Quasi verò *DEVS* & natura (quæ se in omnibus Divinæ providentiæ partibus efficaciter exerit) frustra aliquid facerent. Hermetici dicunt, esse quandam quasi hujus mundi margaritam: quam si agnovisset Galenus, procul dubio dimidium suorum medicamentorum partem, quæ magno studio, multo labore, spongis ac indefessis peregrinationibus, in *Agyptum, Palesstinam, Alexandriam, Romam, Cyprum, Lemnum* que susceptis, deservisset, & soli huic medicamentum fidem ac fiduciam collocasset. Et sanè (scribit *Claudius Droas. in Pantheo Hygiasico l. 1. c. 10.*) si tota medicina non aliud ex toto Vitriolo haberet remedium, quam solum hoc phlegma, tamen id (licet solo nomine omnib. vilescat) inter cætera medicamenta ut gemma fulgeret, & cujus radiis plurima medicamenta scintillare possent. Atque hic est tos ille benedictus, quem *DOMINUS DEVS*, tot virtutibus & dotibus locupletatum humano generi pro sui Sanctissimi Nominis gloria est liberaliter largitus. Experimenta constat, (ex eodem *Authore*) hoc vitrioli phlegmate lichenas, impetigines, nomas, & erysipelata tolli, ulcera maligna repurgari, putrida mundificari, carcinomata eo collata, ut & ulcera ca-coethæca ejus usu purgari, ac faciliorem medelam suscipere; Insuper ejus usu cutim polii, & à quacun-que scabie repurgari, ut in cuprifabris, fabrilis æriis, nulla unquam scabie laborantibus videre est. Aphthis item eximie prodest, & oris ex putredine natæ ulcerationibus, quales post longas febres emergunt, vel scorbutum illum insolentem comitantur, unde utiliter eo os colluitur aqua aliqua conveniens, plantaginis, prunellæ, aut centummodii remixto; sic partes stringit, putredinem & serpentina oris ulcera coerct ac perlanat; laxis gingivis firmitudinem præstat, mucum & tartarum circa eorum radices hærentem abstergit, eademque loca purificat, gratum oî saporem inducit, linguæ fastidia tollit, quæ in ardentem pennam excurrere potuissent. Datur & hic liquor commodissimè febricitibus aqua cichorii, endivæ, acetosæ, nymphæ, lactucæ, fragariæ, aut alia convenienti mixtum, lauta sanè ac larga dosi. Est enim remedium securissimum, quod purgato prius corpore, ut potè alterando febres fugat, quascunque vitærum obstructions aperit, ac penetrat, oris amittitudinem tollit, & aufert, cibi fastidium adimit, appetentiam instaurat, prasinam bilem, ejusque ferociam domat, & quosvis fellis insolentes motus molestos, peccatque subinde plenos compescit, ac exustis internis calore partibus solamina præbet.

In Epilepsia morbove comitiali cum aqua vel spiritu cæsarum nigrorum, aut cum stillaticio pæonia, aut florum tilie, lillii convallii, aut rosmarini vel dentariæ liquore saluberrimè portigitur, præsertim si ex consensu ventriculi & nervorum sexti paris ei implantatorum conspiratione morbus originem traxerit, aut exinde dependeat.

In dyspepsia & bradypepsia ventriculi vino permit- tum, utiliter exhibetur: In renum ac vesicæ obstru- ctionibus, & urinæ suppressione, cum aqu. saxifragiæ, ononidis & linariæ: ac in hydrope cum aqua lumbri- corum terrestrium & modico sirupi cinamomi, salu- briter porrigitur: ut & in affectibus uterinis, cum ag- panacis Heraclei, Artemisiæ, melissæ &c.

Præter alias quamplurimas, quas in se hoc phleg- ma continet utilitates, longævitati maxime idoneas, vim quoque habet mundificandi, aperienti, obstru- ctiones referandi, ac viscera purificandi, & ab infar- ctibus liberandi. Humidum præterea radicale confer-

vat, firmatque omnes ac singulas partes, nutritioni dicatas, sanguinis adustionibus, jecorisque exaltationibus medetur, phlogoses reprimat, cerebri meatus aperit, internas putredines arceat, sudores movet, præcipuum si cum aqu. cardui benedicti aut pimpinellæ parigatur. Febrium pestiferarum malignitatem pessundat, & in ipsa peste sudaturo cum aq. Stapediana porrectum, veneni vires frangit, eaque tam in chimia quam medicina præstat opificia; phlegma hoc etsi infirmus sit spiritu, ac continuato usu, & id ipsum præstat, quod spiritus, licet paulò tardius; Phlegma enim aquositate sua spiritus acrimoniam nonnihil retundit, ac ejus subtilitatem suo quodam pondere deprimit, ita ut agilitatis perfectio in phlegmate multo sit remissior, at verò etiam scrupulosus (meriti nullus hic sit metus, nec ullius emergentis mali inexpectati formido) securior visa. Hæc sunt virtutes hujus nobilissimi medicamenti, pro quorum thesauro Domino Deo nostro Iesu Christo sit immortalis laus, honor, gloria, & gratiarum actio sempiterna.

Modus destillandi hoc phlegma sive rorem  $\Theta$ -li facilis est, & omnibus pharmacopoliis notus, & describitur ab *Angelo Sala*, *Schradero*, *Rolsincio*, aliisque quamplurimis Medicis, præcipuè verò à *Paracelso* (qui summum dicit arcanum pro caduco in  $\Theta$ -lo esse & non in oleo, sed volatilitate) ideò hic ejus processum recensere superfedeo. Id tamen sciat B. L. quod ex una specie vitrioli, major copia roris seu phlegmatis, cum suo spiritu volatili elicitur, quam ex alia; cui & multum ad hoc negotium adjuvare solent vasa destillatoria, in quibus ratione materiæ maxima est diverfitas, & multo major quantitas extrahitur ex ollis seu matracciis ferreis, si vitriolum inde destilleret, quam ex vasis terreis, lapideis, vitreis, seu vitreatis; quod ipse sæpius observavi, & *Cl. Dn. D. Cnæffelinus*, in manuscripto suo laborum chemicorum sibi curiosè & diligenter annotavit; placuit ergò hic annexere tabulam, ex qua uno intuitu quasi oculis opponantur labores, circa hoc phlegma, quo diversis temporibus, ex diversis speciebus vitrioli, variisque vasis à sæpe citato auctore elaboratum fuit; & semper plus ex uno, quam ex alio extractum est.

[Hic inseratur Tabula pag. seq.]

Crediderim vero, quod *Auctor noster* tempore praxis suæ hujus phlegmatis vitrioli plus consumserit, quam fortasse omnes reliqui Medici in Polonia spatio integri seculi; quod *ipsius observationes & curationes* contestari possent, si aliquando à consanguineis proderentur & typis excuderentur. Id vero ut fiat, sicut cordicibus opto, sic imprimis laudati toties *magni nostri Andrea Cnæffelii* Germano ex fratre filium, *D. Andream Cnæffelinum Reg. Maj. Polon. Secretarium, Medicum aulicum, & Consulem Mariæburgensem, amicum meum singularem*, hisce peramanter invitatum volo, rogans ut hæc & alia patruelis sui MSSra, hætenus quasi sepulta, posteritati, pro hoc beneficio sine dubio perpetim gratæ, communicare velit.

Spiritus Vitrioli rotidus per cohobia.

**P**aracelsus in solo vitrioli phlegmate destillatione ad siccitatem usque peracta nõ contentus ulterius progrediebatur colcothari nempe rubeo reddendo su-

um phlegma, idque toties cohobando, h. e. novies aut decies reaffundendo ac destillando, dum spiritu, omnes humidi & sicci evocarentur ab ipso colcothare unde longè potentius & efficacius reddebatur remedium. Qui ergò spiritum istum desiderat, is procedat in hunc modum.

*℞. Vitriol. opt. Hungar. lb̄ v.* destill. ex phiala vitrea si terrea per *℞℞*. Liquor. phlegma colligatur & cohobetur super caput mortuum, destillando usque ad nonum alembicum, quæ phrasis Theophrasti in sensu disjuncto ita accipienda est, ut prior destillatio super caput mortuum per octo cohobia repetatur, atque sic per nonum alembicum labor absolvatur.

*Not.* Hoc phlegma, quod post quartam cohobationem colligitur, est ille spiritus vitrioli rotidus communis à *Cl. Dn. D. Rolsincio in Chimia in aris form. ved. l. 3. c. 7.* descriptus, cephalicum & antepilepticum insigne, cujus dos. à *℞j.* ad *℞ij.* in aqua liliorum convall. *℞. qu.* & ab ipso tingitur ligno paranambuci vel toria solis in colorem rubicundissimum.

Colcothar vero post nonam cohobationem cum suo phlegmate & spiritu prorsus imbuto indatur retortæ Waldenburgicæ & recipiente admoto atque gradibus ignis observatis in furno reverberii destillentur spiritus omnes humidi & sicci, qui tanquam thesaurus in vitro asservandi sunt.

*Paracelsus* imbibito hoc modo colcothari, (*per nonum se. alembic.*) Virei rectificati admiscebat tantum, quantum pro imbibitione sufficiebat, ut instar pastæ fieret, commixta post peractam digestionem per unum atque alterum diem, omnia dicto modo in recipiens nudo & simplici igne gradatim adaucto destillabat: tandem theriacalis aquæ camphoratæ quarta parte adjuncta denuo destillabat. Medicamentum inde in epilepsia admirandæ virtutis, & longè potentius ac efficacius, quam phlegma antecessens, tam ad excitandum durante paroxysmo, quam ad præcavendum ac curandum morbum. Dos. *℞ss.* in liquore aliquo congruo. Hic spiritus  $\Theta$ -li compositus, si rectè paratus est, solvit folia auri injecta, à Chemicis spiritus vitrioli aurificans *Paracelsi* dictus.

Spiritus Vitrioli rotidus per cohobia,  
à Dn. D. Andrea Cnæffelio,  
anno 1638 d. 15. Febr. & seqq. elaboratus,

**H**Ac ipsa die Dn. D. *Bertramus* de suo vitriolo depurato *℞v.* in meo laboratorio destillationi destinavit. Phlegmatis leni igne inde prolecti *℞iiss.* quarto cohobio abstracta est.

Die 16. 17. 18. 19. dicti mensis, qua ultima celebrabatur cohobatio, prolucibantur tres octavæ *℞iiss.* hæc die 22. capiti mortuo affusæ *℞iiss.* destillatione reddiderunt.

Die 15. Martii,  $\Theta$ -li *℞vj.* in cucurbita terrea cum alembico vitreo in anemium misæ circiter *℞iiss.* phlegmatis reddebant.

D. 16. cap. mortuum suo phlegmate iterum nutritum, reddebat in destillatione *℞iij.* *℞iv.*

Die 17. in secundo cohobio accepi *℞ij.*

D. 18. in tertio cohobio accepi *℞iiss.* cum *℞ij.* (*℞. ℞x.*)

D. 19. in quarto cohobio accepi *℞vj.*

D. 20. in quinto cohobio accepi *℞iiss.*

D. 21. in sexto cohobio accepi *℞iiss.*

D. 30. in septimo cohobio accepi *℞ij.*

*Tabula Laborum Roris Vitrioli diversis temporibus & modis, variisque  
Instrumentis destillati.*

Destillationis Annus	Dies	Species vitrioli crudi.	Pondus ℔-li.	Vasa destilla- toria.	Fornaces & gradus ignis	Spatium temporis de- stillationis.	Quantitas phlegmatis extracti.
1638	15. Febr.	Ex vitriolo Bo- hemico	libr. 5.	in retortâ terreâ	igne aperto in fornace probatoriâ	sex horis	℔biß.
1638.	15. Mart.	Ex vitriolo Bo- hemico	libr. 6.	per alembic. lapideum.	in fornace acediæ dictâ	sex horis	℔biß.
1654.	13. Julii	Ex vitriolo Si- lesiacô	libr. 12. libr. 12.	per ollas ter- reas duplica- tas.	in fornace calcinatoriâ tectâ	hor. 12. hor. 10.	unc. 38. unc. 30.
1654	21. Sept.	Ex vitriolo Hungarico in Poloniâ	libr. 12.	per ollas duplicatas Cassimirianas.	in fornace dissolutoriâ tectâ	hor. 24.	unc. 41.
1654.	6. Nov.	Ex vitriolo Hungarico	libr. 12. libr. 12. libr. 12. libr. 12. libr. 12.	in sex cu- cubitis fer- reis	in fornace ventosâ longâ	hor. 24. hor. 24. hor. 24. hor. 24. hor. 24.	unc. 30. unc. 30. unc. 30. unc. 30. unc. 30.
1655.	16. Mart.	Ex vitriolo Hungarico à Iudæo Cr. empto.	libr. 12. libr. 12. libr. 12. libr. 12.	in quinque cucubitibus ferreis	in fornace ventosâ longâ	hor. 24. hor. 24. hor. 24. hor. 24.	unc. 44. unc. 34. unc. 44. unc. 34.
1655.	18. Mart.	Ex vitriolo Suetico Dantiscî empto	libr. 12. libr. 12. libr. 12. libr. 12.	1. in ollâ terr. 2. in ollâ ferr. 3. in cucurbi- tis ferreis.	1. in fornace 2. calcinator. 3. ex arenâ 4. ex arenâ	hor. 24. hor. 24. hor. 24. hor. 24.	unc. 40. unc. 40. unc. 50. unc. 50.
1655.	12. April.	Ex vitrioli Gos- lariensî	libr. 12.	in cucurbitâ ferreâ	fornace ventosâ	hor. 18 <sup>1</sup> .	unc. 60.
1655.	10. Maji	Ex vitriolo Gos- lariensî	libr. 12. libr. 12.	ex ollâ ferr. ex ollâ ferr.	in furno ventoso	hor. 18 <sup>1</sup> . hor. 18 <sup>1</sup> .	unc. 63. unc. 63.
1655.	25. Maji	Ex vitriolo Gos- lariensî	libr. 12.	ex cucurbita vitreâ	in arenâ	hor. 24.	unc. 46.
1655.	7. Junii	Ex vitriolo Goslariensî	libr. 12. libr. 12. libr. 12. libr. 12. libr. 12.	in sex cu- cubitibus ferreis	in fornace ventosâ no- vâ & non- dum exsic- catâ	hor. 28.	unc. 68. unc. 60. unc. 60. unc. 54. unc. 64.
1657.	16. Julii	Ex vitriolo Hungarico	libr. 12. libr. 12. libr. 12.	Ex vitreâ ex ferreâ ex ferreâ, cucurbitâ.	in fornace ventosâ	hor. 26.	unc. 52. unc. 60. unc. 53.

D. 31. In octavo cohobio accipi ꝑib. quem liquorem iterum capiti mortuo affudi.

NB. Paracelsus voluit novem destillationes, quibus peractis omne phlegma à capite mortuo abloberetur, ut sic decimâ destillatione meri spiritus prodeant, & hoc ipse vult per nonum alembicum.

In isto labore hoc peculiare adverti, quod in quavis destillatione  $\ominus$   $\oplus$  li volatilis in Xco sublimatur; & idem cum phlegmate elutum colcothari cum manifestâ semper ebullitione redditur.

D. 8. Aprilis, sex illas vitrioli libras, quas 15. Martii destillaveram, & postmodum septies cohobando, suo phlegmate nutriveram, mane destillare ceppi, per totam noctem urgendo opus, atque sic porro die 9. & 10. usque ad meridiem undecimâ, (toto eo tempore vapores commissuram valorum penetrantes moschum gratissimè redolebant,) quando ignem extingui passus sum, & postmodum duodecimâ receptaculum removi; in eo spiritus densioris ac fortis ex brunno flavescens uncias sex cum semisse repeti. Puto me plus potuisse acquirere, nisi animadvertissem vas seu urceum in fundo rupisse adeoque non parum materiæ per rimas penitus rubras excidisse.

Notandum ergo in posterum, ut diligentius caveatur, ne in cohobationibus urceus in vehementi illa ebullitione rumpatur, (pederentium itaque phlegma affundendum est, haut largiter aut confertim) quin &, ut pro destillando cohobato colcothare recens urceus adhibeatur, eique regula latior, pro defensione valis ab ignis nimis vehementer feriente flammâ, subternatur. Colcothar residuum ex supra dictis sex libris materiæ destillationi destinatæ, pendebat jam libram unam cum unâ quartâ.

Mixtura Antepileptica in forma solida.

$\mathcal{L}$ . *Extract. opii inspiss. granor. peonia inspiss. radic. mandragor. ana ꝑib. paon. visc. querc. ana ꝑij. semin. papav. alb. & nigr. ana ꝑvj. mag. cran. hum. resol. vel loco hujus gelatina. corall. rubr. buiyr. ana ꝑij.*

Misc. probè in mortario vitreo, sign. ut supra. Dosis  $\mathfrak{ss}$ . ad gr. xv. &  $\mathfrak{ij}$ .

Mixtura Antepileptica in formâ liquidâ.

$\mathcal{L}$ . *Spiritus sedativo. nostr. simpl. ꝑiv. aq. flor. tilia e. propr. liquore dest. paon. ex toto, sc. c. rad. & flor. ceasar. nigr. papav. errat. ana ꝑij. rad. paon. pulveris. ꝑvj. visc. quercin. subis. pulv. semin. papav. alb. & nigr. ana ꝑib. cortic. mandragor. cran. hum. raspar. ana ꝑij. cinnab. ꝑij.  $\mathfrak{ij}$ .  $\mathfrak{ij}$ . camphor. (quæ aliquando omittebatur) ꝑij. Pulveris. & cum liquoribus optimè prius commixta & agitata stent per quadraginta dies in leni digestionem, postea colentur per linteum ratum.*

Antepilepticum est excellentissimum. Dosis est à  $\mathfrak{ij}$ . ad  $\mathfrak{ij}$ . & aliquando  $\mathfrak{ij}$ . & maxime circa paroxysmum. Sumitur etiam vel quotidiè, sed inprimis circa novilunium & reliquis lunæ quadraturis, præmissa purgatione cum pilulis nostris antepilepticis helleboratis.

Species pro extr. sedativo generali, aliàs Specificum Antepilepticum Cnæfflianum.

$\mathcal{L}$ . *Sandal. rub. opt. pulv. opii nostri citrati ana*

*ꝑij. rad. solani, cort. mandragora, gran. paon. excorr. ana (prius pulv.) ꝑib. sem. papav. albi & nigri ana ꝑvj. cranii humani pulv. corallior. rub. opt. papav. seu magist. buiyr. visci quercini; rad. peonia constell. ana ꝑij.*

Misceantur & fiat pulvis subtilissimus, cui adhuc adde panacea  $\mathcal{O}$ aris gr. xx. fixati  $\mathfrak{ij}$ . (pro unica dosi & aliquando gr.  $\mathfrak{ij}$ .) denuo misceantur in mortario lapideo. Est singulare remedium in omnibus affectibus capitis, præsertim in epilepsia, apoplexia, paraphrenide, mania, vertigine, & memoria deperdita, aliisque morbis quamplurimis. Dosis à  $\mathfrak{ss}$ . ad  $\mathfrak{ij}$ . in aq. appropriata. *Inde fit*

Mixtura Antepileptica ordinaria.

$\mathcal{L}$ . *Specificum antepilepticum tali modo concinnatum, cui admiscebis  $\mathfrak{r}$  sedativi, (sil. convall. scilicet cum phlegmate vitrioli superius descripti)  $\mathfrak{xxl}$ .*

Factâ circulatione per spatium unius mensis, subtile à spisso decantatum, asservetur in vitro benè clauso, tandem & ultima bina ingredientia: scilicet panacea  $\mathcal{O}$ aris cum fixato jungi possunt.

Non solum in epilepsia & apoplexia, sed & in omni inquietudine, perturbatione mentis, vigiliis & doloribus, atque turbationibus capitis, maxime in febribus calidis & malignis, cum delitiis, hanc Medicinam cum exoptato successu Clariss. Author adhibere solebat.

Dosis  $\mathfrak{ij}$ . ad  $\mathfrak{ij}$ . in emulsionibus consuetis.

Mixtura Topica sive localis interna, & Extractum sedativum generale Cl. Dn. D. Cnæfflii, prout anno 1654. d. 3. Mart.  $\mathfrak{ij}$ . fuit concinnatum.

Ex diar. MS. laborum Chemicor. auctoris.

1. Anno 1654. die 3. Martii,  $\mathfrak{ij}$ , infudi localem mixturam, pro futuro usui, & processu nuperime Dxi gratia invento, totam absque defectu, (exceptis cran. human. & corall. ut in fequentibus patebit, modo tractandis) cum  $\mathfrak{v}$  bis destillato, sed tamen propter certas causas per destillationem in alcool non rectificato; hujus  $\mathfrak{v}$  pro una mixtura specierum omnium prædictarum, pro prima extractione erant  $\mathfrak{xxl}$ .

2. Pro secunda & ulteriore infusione extrahendarum specierum prædictarum, iterum affudi ejusdem  $\mathfrak{v}$   $\mathfrak{xxl}$ . stetit ab octava hujus, usque in 13. diem Martii in infusione, & sic quinque diebus; filtravi extractam, TRam, & cum præcedenti commiscui.

3. Pro tertia & ulteriore infusione hatum specierum, denuo affudi  $\mathfrak{v}$  non adeò rectificati (die 13. Martii)  $\mathfrak{xxl}$ . stetit usque ad extractionem TRæ ad diem 19. Martii.  $\mathfrak{xxl}$ .

4. Pro quarta & ulteriore infusione specierum, die 20. Martii,  $\mathfrak{ij}$ , iterum affudi  $\mathfrak{v}$  non adeò rectificati,  $\mathfrak{xxl}$ . & iterum stetit ad extractionem TRæ, usque ad diem 27.  $\mathfrak{ij}$ .

5. Pro quinta infusione specierum, die 27.  $\mathfrak{ij}$  denuo affudi  $\mathfrak{v}$  non adeò rectificati  $\mathfrak{xxx}$ . stetit usque ad extractionem ad diem 6.

6. Pro sexta infusione specierum, die 7. Aprilis denuo affudi  $\mathfrak{v}$  non adeò rectificati  $\mathfrak{xxx}$ . stetit usque ad sufficientem extractionem, diem nempe 14. Aprilis.

7. Pro septima infusione specierum, die 15. Aprilis denuo

denud. affudi V non adeo rectificari fxxx. Statit usque ad sufficientem extractionem, diem nempe 5. Iun.

Spiritus omnes tincti, per cucurbitam in MB. abstracti, & in patella mea argentea tandem evaporando, ad consistentiam & spissitudinem mellis rede-

fit. *Nos. V* iterum abstractus, ad alios usus, & pro spiritibus sedativo simplici asseruandus est.

*Extractio sedativa rix parata*, admisceantur adhuc *massif. small. butyrac. gelatina cranii humani seu magisterii ana ʒj.*

Fiatque massa optime consistentis. Sign. Extr. sedativum generale.

Remedium excellens & singulare est, non solum in epilepsia sed & in mania, delirio, & aliis adhuc infirmitatibus cerebri, in quibus cum emolumento exhibetur.

Dosis ʒʒ. ad ʒj. per se in forma pilularum, vel cum liquore quodam solutum, in, ante, & post insultum.

Mixtura alia Topica sive localis interna, aliis Sedativum generale per extracta dictum.

*℞. Extract. sandali rub. inspissati, opii citrati inspiss. granor. pennis inspi. rad. mandragore ana ʒʒ. papaveris alb. & nig. (per express. & digest.) ʒvj. visc. querc. inspiss. rad. pennis inspiss. massif. cranii humani butyrac. (vel ejus loco gelatina) crystallorum butyrac. ana ʒij. aq. cinamonis ʒvj. plelegn. ʒij. seu sedativo simpl. fxxx. sst. cuius rila, seu pennis ʒvj. M. F. Mixtura in duabus lagenis, una cum camphora, ʒo sive camphorato, absque sirupo, altera sine camphora.*

### Pomum Epilepticum.

*℞. Rad. pennis costellat. visci quercini suo tempore coll. granorum pennis cetero temp. coll. ungula alcaicora, cranii humani raspati, (triqueteri) crystallorum rubr. ana ʒij. lap. suaragd. ʒvj. ʒl. cypr. succini pulveris. ana ʒj.*

Omnia prius separata pulverifata commisceantur in mortario terreo vitreato, & cum gummi cerasotum nigrotum in aq. pronic seu liquore arboris tilie dissolati q. l. fixa massa tenax, ex qua postea formentur duo poma manibus tenenda, ante accessum paroxysmi.

Ex hac massa fiunt & amuleta, in forma cordis, item globuli seu corallia variis formis, quæ collo appenda & circa manus alligata, præsidium sunt optimam ad præsertationem ab epilepsia.

*Nos. I.* Pro feminis adiciatur & castoreum.

2. Cum speciebus & possint repleri sacculi ex sindone rubra, qui & collo suspendendi ad regionem cordis.

3. Radix pronic colligenda est mense Aprili, sole existente in V & ʒa in ʒ) mane ante ortum solis, quam & per se collo suspensam epilepsiam arte ipsa scilicet *Galenus* curavit *lib. 6. simpl.* in parulo ab epilepsia insultato, qui gestata hæc radice, intempere agebat, ipsa vero decedente, pronic convulsionibus novis cortripiebatur, ac demum ejusdem beneficio mensis sanatus fuit restitutus.

4. Vilicium quercinum, ut & coryli nec non pyri arboris, item tilie & sambaci, (quæ omnia hanc insidicam virtutem habent repellendi epilepsiam, collo

solum subnecta) colliguntur Diæsterecente inter 400 Martis festa, hoc est à die 15. Aug. usque ad 8. Sept. Volunt autem illud quod terram non arigerit, nobiliorque habeatur illa pars, quæ quercum propior respecta est. Testes sunt: *Marshall. Commentar. in lib. 3. Dioscor. Leon. Lævanus lib. 2. ucul. Philosoph. c. 3. Lemercier in herb. cap. de visen. Unde & Iodocus Hieronimus de eo sic canit:*

*Quod legis è quercu, morbum curare caducum  
Viribus occultis, eroditur esse potens.*

5. Grana pronic colligenda quoque sunt in plenilunio, suspenduntur & à mollis mulierculis de collo & circa manus, pro arceda epilepsia; (Sunt qui & loco illorum sibi *pisum Americanum cucurbitanum*, alias abrus, eligunt;) quæ & teste *Casertano* cum aliis autoribus perhibent utiliter adhiberi, in dentitionibus, febribus & spasmus puerorum; Perdegenerata sunt, rotunda & nigra macula insignita, quæ corallia planè zmulantur, non modò corallinos globulos, nativi coloris elegantia provocant, sed etiam vincunt. Inde & propter elegantiam & daticum è collo & brachiis gestantur. Quod nonnullas virgines nobiles interjectis parvis unionibus facere, observatur. Hispani Pharmacopolæ in loco granorum hordei ad pondeta utuntur.

6. Ungula oleis & apud multos in magna est estimatione, indiget enim pollet adverte epilepsiam facultate, hysterice item passioni & cordis accessibus opulatur; sed non omnes ungulas hanc virtutem possidere scribunt, sed pro vate, seu, tempore, & ipsius jam unguis ratione, plurimam variat. Feminæ unguam hac facultate nequaquam pollete, verum maris solum, nec pulli, sed adulti, idque eo tempore, quo in venient teris incipit hoc animal, nempe inter festum Assumptionis Mariæ & Nativitatis eadem, majorem virtutem & unguis polletioribus quam anterioribus adhibent, & horum quidam pocius dextro, alii sinistro: alii omnes hac vi pollete, non sine ratione asserunt: sunt & qui velint, has unguas ad animalia adhuc vivente dicto tempore præcidendis esse. Ut quis ab his morbis hujus unguis beneficio præferatur, annulum ex eo confectum in anulum sinistræ manus aut particulam collo suspensam gestat, ut cordis regionem tangat. Testes sunt *Aubr. Sacinus de Alca. Schenckiu Obs. Med. L. I. lib. Agrícola lib. 2. med. verbar. Gesner. lib. de quadruped. cap. de Alca. Apollonius Mercedens. Aikrosocian de quadruped. Pedemont. in lib. de secret. Serapion Gabrielus de Alca. Petrus Margaritas, & Ioh. David Myrius lib. anid. c. 6. Unceras de epilepsia lib. 2. & plurimi alii.*

7. Cranium humanum. Cranium hæc eligunt hominis suspensi, Solis & Lunæ radiis expositi, & non hamati: *Cruisus* vult, ut pars anterior & non posterior, & feminæ femininum, ac mari masculinum accommodetur, in quibus ossiculum illud triangulare & triangulare, quod in nonnullis (aut in epilepticis, aut in stranguis) tantam repetitum asserunt.

8. Corallium rubrum. Quod corallinum rubrum, ad colam portatum, ex oculis quadam proprietate multum abundet virtutibus, quod & præsidium sit ad præsertationem ab epilepsia, testatur *Hugo Serapion in orat. de epilepsia. Sylvius in sua Præfatione Nicol. Pilo de meth. morb. Apian. Mercurialis in orat. de Brachio Villanova, & Claudius Dendaurus, Panch. Hygigi. lib. 1. p. 116. quæ ita scribit: Corallium à sano gestatum*

gestatum homine elegantius multò rubet, & si jam à morituro, aut periculose laboranti gestetur, pallefcit, livescit, variisque maculis fœdatur. Corallium est celebre amuletum, contra manes, demoniacas illusiones, infomnia falsa, terribilimenta, fascino-nes, incubos, incantationes, venena, epilepsiam, fulgura, fulmina, marinaque tempestates, & quævis pericula. Pisis in Italiâ, frutex elegans corallii cranio humano innatum, conspicitur, qui præ aliis epilepsie remedium esse potest, modo tales frequentius invententur.

9. Vitriolum, ad poma epileptica componenda, eligitur hæc sapphirinum, quod *Op* in *Op* existente, tempore non pluvioso, sed sereno, fructulatum, radiis solis, horis 360. exponitur, donec albefcat. Vitriolum ita concinnatum, est ille pulvis sympatheticus, de quo *Papinius in dissert. Digbari*, & alii. Cum hoc *Op*lo Cyprio sapphirino adhuc crudo, experiri aliqui volunt, an æget ex morbo aliquo periculofo evasurus sit, si nempe guttula una atque altera sanguinis infirmi, ex basilica prius extracti, (sive è natibus per se stillantis) super hunc lapidem instilletur, mutatio illius coloris salutem sive lethalem monstrabit eventum. Ex relatione *Illustrii. & Excellentiss. Principis & Domini, Dn. Lubomirski, Mareſchalli Curie.*

10. Smaragdum, vel à collo pendulum vel annulo gestatum, amuletum esse generosum, prodesse & comitiali morbo, omnes, qui ejus mentionem fecerunt, affirmant. *Cl. Ol. Wormius in Museo cap. 18.* ejus vires extendit. Contra epilepsiam puerorum collo suspensus, aut digito gestatus, eam impedit, ita ut aut morbum tollat, aut frangatur. Coxæ mulieris alligatus partum accelerat, ventri appositus eum retinet, ori inditus hæmorrhagiam sistit, & plures alie adhuc vires smaragdo à dicto Authore attribuantur. Pro nostra compositione pomorum epileptic. loco illius Orientalis, substituitur & Europæus, qui in Cyprio, Britannia, aliisque locis invenitur.

11. Succinum, ultimum hæc ingrediens, ad conficienda poma epileptica est succinum seu chrysolectum, cujus genera, etsi plurima numerantur, attamen non nisi duo officinis in usum veniunt, album scilicet & flavum seu citrinum. Ex succino albo in Borussia conficiuntur penacula, cordis formam habentia, item spherulæ & monilia, circa collum & brachia, contra capitis frigidus affectus, & catarrhos, ubi præpediunt, ne destillationes in guttur ferantur, imprimis nerò defendit ab epilepsia & peste, collo ejus frustum periapti vice appensum, prius tamen septem planetariis pulvisbus confictum, de quibus *Helmontius de magn. quin. curat. nubi fol. 480.* Globuli ex succino, & ad oculos defluxiones, miro successu auxiliari dicuntur, annexi occipitio. Pila (inquit *Sennertus in med. pract. lib. 1. part. 1. cap. 2.*) è succino, si manibus gestetur & versetur, & incalcescat, ac subinde naribus admoveatur, sine offensione excrementitios humores in capite absorbunt, idque robotat. Ex succino albo crassiusculè pulverisato, sacculus interpassatus, & essentia piperis longi, cum *V* extractâ, madefactus calidè applicatus futuræ coronali, est specificum in doloribus capitis frigidis, quales sæpè vexare solent mulierculas. Authores sunt *Harrman. in pract. chym. de dolore capitis, & Clar. Johan. Ferd. Herold. à T.* in suo aureo libello, *tattaromaitix Moraviae inticulato, part. 1. p. 37.*

Corallia rubra factitia contra Epilepsiam.

Quoniam amuletorum hæc fit mentio, non abs re erit inferere unam & alteram coralliorum fictorum descriptionem, diversisque coloribus, quorum usus non solum ornandi causa est, sed & in eundem finem nempe contra morbum comitalem, aliosque morbos capitis, instituitur. Ideo

*L. Rasura cranii humani, violenta morte intercepti etiam per reiteratam impastationem, & Op volat. q. s. in pulverem subtilissimum redacta, fragmentor. coralliorum rub. cum succo arboris tilie seu pæonia subtil. præparatorum ana lbj. rad. pæonia constellata, visci quern. pulveris ana ℥iij. succini utriusque pulv. ℥ib. lap. carpien. semilunar. supra eorum oculos reperibilium, quando haberi possint, cinnabris antimonii & nativi ana q. s. ad inducendum colorem nativum.*

Omnia ac singula prius separatim pulverisata, & postea probè commixta cum albumine ovorum, vel mucilage traganthæ (per succ. tilie factâ) q. s. redigantur in massam rubicundissimam, ex qua postea, coralliorum formâ, globuli, vel tabulæ perforatæ formentur, qui tandem benè exsiccati & politi, filo (ex nervis pedis sinistri alcis) connectuntur, & collo appenduntur: possunt & interservire pro brachialibus, aut coronis precatiis, vel pro pomis lusoriis, manibus ante paroxysmum tractandis.

Ex eadem massâ & amuleta fingi possunt, cordis formâ. Sunt &, qui solum ex puris coralliorum fragmentis (prius in subtilissimum alcool redactis) cum albumine ovorum, & cinnabrio ℥ii seu nativò, q. s. ad naturæ æmulationem, globulos efformant.

Coralliorum imitationis modum docent *Joh. Bapt. Porta. Anselm. Boëtius de Boot lib. 2. de lap. & gemm. c. 115.* Item *R. P. Athan. Kircher. in mundo subterraneo lib. 11. part. 3.* & præ aliis satis curiosè *Cl. Joh. Ludov. Gans, Med. Franc. in histor. Coralliorum. c. 10.*

Et nobis adhuc restant modi varii ad imitanda illa arbuscula corallii rubri, nempe ad externam formam & colorem, & ita accurati, ut à veris & naturalibus vix discerni possint, quorum descriptio in alio loco suo tempore communicabitur.

Corallia contra Epilepsiam nigri coloris.

*L. Ungularum alcis in subtiliss. scobem redactâ. lbj. lixivii cinerum fraxini, per aquam tilie seu pæonia fact. q. s.*

Mixta stent in digestionem per 14. dies postea coquantur tam diu, donec materiæ liquefcat & in pulvis crassioribus formam abeant. Separato pulmento adde *cranii alcis & cornu alcis in ola nova & clausa ad nigredinem, vel tam diu, donec pulverisari possint, rostorum ana lbj.*

Vel, quod melius erit, cranium & cornu alcis limâ in subtilissimam scobem redacta in mortario lapideo, cum *aq. pæonia seu tilie q. s.* in massam satis crassam impastata, super chartam deinceps claudendam extensa, iterum exsiccentur, & pulveriscentur; labore eo bis vel ter repetito, donec in subtilissimum pulverem redigi queant; quibus adhuc adjicitur



<i>gum. Ladani,</i> <i>benzoin. an. ʒiʒ.</i> <i>anima,</i> <i>storaçis an. ʒiʒ.</i> <i>mosch. &amp; ambr. ad</i> <i>pl.</i>	Pro fœmi- nis loco ho- rum admif- ceantur	{ <i>gum. anime,</i> <i>galbani,</i> <i>myrrb. rub.</i> <i>succini an. ʒiʒ.</i> <i>castorei &amp; campo.</i> ad pl.

& cum mucilagine tragacanthæ, per aquam pœoniæ vel riliæ factâ fiat massa tenax, ex qua figurentur corallia, quæ bene exsiccata adhuc toto adhibito, poliri possunt. Globuli tandem perforati, filo traje-cto, (ex nervis aleis, sinistri pedis scilicet) collo & brachiis, loco coralliorum & margaritarum natura-rium, inservire possunt. Ex massa formentur & in typo argenteo, amuleta cordis formâ, collo appendenda; vel poma magna, circa paroxysmum manibus tenenda, prout curiosis placebit. Tempus efforman-di globulos instituitur. Qæ existente in He, Dâ verò decrescente. Non solum epilepticis, sed & lunaticis inserviunt.

Amuletum Cœlestinum, contra vertiginem, melancholiam & ipsam Epilepsiam.

*℞. Cernu aleis raspat. & in subtil. pulv. redactis,*  
*cranii humani raspat. & in pulv. subtil. præp. (per rei-*  
*seratam impastat. scil. cum aqua n. epileptica) ana*  
*ʒiʒ. Stercoris pavonis, succini albi subtil. pulverif. la-*  
*pidis lazuli, armeni, ana subtil. præp. q. l. ad indu-*  
*cendum colorem cœlestinum.*

F. cum *gum. tragacanthæ* (per aquam pœoniæ prius dissoluto) q. l. præstat, unde formentur placentulæ rotundæ, vel cordis formæ, vel corallia perforata, quæ in umbra prius bene exsiccata à tornario poliri possunt, ac monillium & armillarum loco gestari debent. Vel ipsa pasta includatur capsulæ argenteæ perforatæ vel zendalo rubro, & suspendatur ut jam dictum de collo ad regionem cordis, ut stomachum tam- man contingat, Virtutes horum titulus indicat.

## CORCVLVM BENEDICTVM CNOEFFELIANVM.

SÆpè à nobis præmemoratus p. m. Dn. D. An- dreas Cnoeffelius, Archiater quondam SS. RR. MMaj. Joannis Casimiri & Uladislai IV. Regum Polon. & Succ. aliam adhuc extraordinariam possidebat Medicinam, lapidem nempe factitium, in forma cordis efformatum, hunc pro corculo suo benedicto habebat, (sic ei indiderat nomen) illud in capsula aurea perforata, formaque cordis elaborata, semper collo appensum secum portabat, tem pro magno & gloriolo arcano, & thesauro singulari habens.

Usus hujus corculi benedicti erat in epilepsia, mania, delirio aliisque morbis capitis; item pectoris aliarumque partium; maximè in morbis acutis, malignis inquietudinibus, & in illis morbis, ubi aliquando tot symptomata ac symptomata symptomatum fuerunt, ut vix morbus ipse dignosci poterit.

Modum verò sequentem, Cl. Dn. D. Cnoeffelius in administratione illius servavit. Hoc corculum perforatum, seu capsulam auream, multis foraminulis elaboratam, cum incluso lapide immisit in liquorem alieum, scilicet destillatam aquam, decoctum hordei, vel aliquando etiam in simplicem aquam fontanam ordinariè verò eligebat sibi emulsionem ali-

quam ex seminibus idoneis, vel amygdalis seu aliis nucleis, & similibus rebus extractam, quando eam habere potuit: ibidem reliquit spatium, quo oratio Dominica recitari posset præter propter, pro constitutione morbi, & symptomatum, nonnunquam iteratis vicibus ter vel quater, liquorem itaque sic Medicinâ infectum, infirmis suis postea (ut ego ipse sæpius observavi,) maximè delirantibus, in febribus acutis, item etiam feminis hysteriçis, pro compescendo utero propinavit, vidî & hoc, quod summo isto potu, paulò post infirmi quiescere & ad somnum inclinare soliti sunt, expergetacti, se melius habuerint, & Dominus Cnoeffelius sic medicamenta sua specificia, sibi que familiaria & morbo resistentia adhibendi opportunitatem obtinuerit.

## Forma Capsule Auree Perforatæ Sive

### Corculi Benedicti Cnoeffeliani.



Capsulam verò auream seu corculum benedictum, cui hic lapis inclusus occultabatur, post dictam infusionem strophilo abstergebat, id interdum propria lingua lingens, antequam & collo regioni cordis, iterum appenderet. Observavi etiam ipsum illum infusionem seu potum non facile administrasse nisi in summa necessitate.

Tandem ex quibus corculum hoc benedictum Cnoeffelianum fuerit compositum, ne videar invidus, libenter exponam. Dico itaque compositionem hujus lapidis in nullo recedere à lapide Buxleriano, seu Drief Helmonii, & illum eandem cum hoc Medicinam fuisse, cujus explicationem & descriptionem Dn. D. Cnoeffelius (in reditu suo ex Gallia per Belgium) ab ipsomet Dn. Helmontio accepit, ex libro manuscriptorum ejus, per me excepto, quæ talis erat:

*℞. Ss Philosophici ʒiʒ. ʒ. sulphuris philosophici ʒi. usque cranii humani gr. ʒj.*

Misc. ad mentem Helmontii talj pacto: Sali marino fuso, à fece extracto, ante omnimodam condensationem commisceatur subtripulum entis veneris; sigillum cooperiatur; dum autem refixerint, contundatur in pulverem, cui adjungenda usnea; pulverem commixtum tandem, cum ichthyocollâ solutâ in trochiscos super lapidem compingi oportet, sic compos eris tui desidentj.

Hic verò notandum, pulverem prius cum grano uno atque altero medullæ panis filiginei recentis & mollioris impastandum, postea cum ichthyocollâ imbuendum.

ambuendum & miscendum, sic tandem desideratum lapidem efformandum, quem exsiccare tandem oportet in clausum charta, in loco umbroso & temperato.

Alioquin absque pane, negotium non bene succedit, quod compendium *Helmontius* silendo transiit.

Paratur & *Dries Helmontii* modò in Germania à multis curiosis doctisque viris, an verò promissis hoc remedium respondeat viribus, mihi adhuc experiri non licuit.

Quæritur & hinc, *Ens Veneris Helmontii* quid sit? & quomodo ita dicatur? quomodo præparatur? quo finis? quos usus præstet? quid habeat? Hic solum aliquid de ejus usu & virtute; qui plura desiderat, inspicat *Helmontii tract. de lithiase*, & quidem integrum caput octavum, ubi fusiùs materiam hanc tractat. Hujus fixati, quod *Helmontius pag. 347. (in quarto edit. noviss.)* commendat, sic & mentio à *Iohan. Phisaram. Rheumelio, in Anridotario suo chym. p. 151.* sed non satis sequestrati. *Clariss. Dominus D. Andr. Cnoëffelius* in præparatione atque sublimatione illius sequentem hanc observabat proportionem & modum:

℞. *Vitrioli seil. phil. prius calcinati*, p. ij. ⊕ \*ci part. j.

Terantur primò singula, post miscantur exactè & chymico more sublimentur; labor iterum iterumque repetendus, scilicet quater vel quinquies, semper admixto proprio capite mortuo, ubi in singula elevatione copia florum minuitur. Vide plura superius in præparatione medicamentorum sedativorum, ubi explanatius & dilucidius sulphuris philosophici fit mentio.

*Sal marinum philosophicum* est sal illud, ex capite mortuo salis marini, post destillationem spir. extracti.

De *visne cranii hominis* videatur citatus *Helmontius de vulnere curacione S. 41. usque ad S. 62.*

## TITVLVS VIII.

## OPHTHALMICA:

Vinum Medicatum Polychrestum, primariò quidem & principaliter directum ad vitia oculorum, sive ad visus obscuritatem ex humoribus frigidis causatam: secundariò autem ad oppilationes venarum & omnis generis venena, S. R. Maj. SIGISMVNDI III. Pol. & Suc. Regis.

℞. *Herb. & flor. euphrasia* m. x. *rorismarini* m. v. *beronica* m. iv. *borrago*, *salvia* ana m. iij. *chelidonii*, *verbena maris* m. is. *cardui benedicti* m. ij. *flor. calendule* m. j. *stachad. Amb. sem. fenic. sileris montan.* ana m. ij. *cori. citri* m. iv. *ligns sassafras concisi* ℞. rad. *zedoaria* ℞j. *dipjami albi, creos flor. ana* ℞ij. *cardamomi* ℞j.

Concendantur herbæ paululum exsiccatæ, demptis stipicibus, & cum reliquis ingredientibus crassiusculè

contusis miscantur, & in tres partes æquales divisæ, sacculisque oblongis immisæ, ac in vini Rhenani recentis, seu musti vasculo, quod Amam vocant, immergantur, macerenturque per tres vel quatuor septimanas, ut hoc pacto vinum illud cum herbis effervescat, & vis illarum extrahatur, cumque vini substantià uniatur. Postea sacculi extrahantur è vase, ut feces ad fundum resideant, & vinum clarescat, atque ad usum accommodari possit.

Dotes & vires. Vinum hoc Medicatum licet propter sua ingredientia præstantissima variis polleat viribus, tum ob herbas ophthalmicas, præcipuè euphrasiam quæ basis hujus compositionis est, valet mirifice ad omnes affectiones oculorum, ex frigida & humida causâ ortas: utpote ad incipientes cataractas seu suffusiones, lippitudines, aliasque visus debilitates tam avartendas, quam profigandas, eò quod cerebrum debile roborat, & defluxiones ejus frigidas exsiccat; imagines, culices, muscas, aliaque coipuscula oculis obversantia dispellit, oculosque caligantes emendat, spiritus visivos reficit, roborat & auget.

Secundariò autem propter alia ingredientia cephalica, stomachica, hepatica, cordialia & alexiterica compositioni huic inserta, hepatis oppilationes aperit, icteritiam sanat, pectoris & pulmonum vitii succurrit, asthma & orthopnoeæ medetur; paralyfin, epilepsiam, vertiginem, colicam, & alios morbos ex frigida causa exortos extirpat: uteri superfluitates ac intemperiem frigidam & humidam tollit. Venenis ac præcipuè lvi pestiferæ præstantissimum est remedium, tam præservativum, quam curativum.

Quod si autem vinum illud medicatum ad solam visivam potentiam roborandam, & organa ejus conservanda, diligi debeat, tunc sequens compositio seu recepta accipiat, quæ ut simplicior, ita etiam gratior erit palato:

℞. *Fol. & flor. euphrasia, beronica, salvia, chelidonii* ana m. ij. *rorismarini* m. iij. *sem. feniculi* ℞iv. *sileris mont.* ℞j. *ligns sassafras concisi* ℞ij.

Incidantur herbæ remotis stipicibus, & miscantur, sacculoque oblongo, ex tela munda, aut sindone alba immittantur, & sic multo seu vino recenti Rhenano immerse, macerentur per tres aut quatuor septimanas, ut vis herbarum eo melius extrahatur, & cum substantià vini uniatur.

Hanc descriptionem, S. R. Maj. ULADISLAVS IV. ad examinandum, Collegio suo Medico obtulit, quam adhuc à Parente suo p. m. Ser. Pol. & Succ. Rege, SIGISMVNDO III. recommendatam habuit.

## Aqua Ophthalmica D. D. C.

℞. *Aq. still. spermatis ranarum* ℞xvj. *phlegmatis Oli* ℞viiij. *spermatis ceti* ℞ij. *essent. rosarum* grt. aliquot. *TRa cosinet. myrrhisat. pro pauca lactescentia* q. s. miscantur.

Hanc compositionem in duplo Cl. Dn. D. Cnoëffelius Anno 1656. d. 29. Julii sibi præparavit, pro futurâ ægrotum & sufficiente provisione.

Vires sunt in amblyopia, amaurosi & suffusione.

Aqua

## Aqua Ophthalmica alia D. D. C.

Quo curatus fuit Dn. Præcopius, Theol. in Xenodochio ap. S. Elizabetham Dantisci, & Thomas Sarabanda, obsecratus è cataracta.

℞. *Mucag. aquat. ℞l. per XX lb ij. crude, transf. colat. phlegmatis ℞li ana lb j. aq. nivis seu glaciis mens. Mart. collecta lbj. quibus adde, ad singulam liquoris lbj. spermatis ceri ℞j.*

Misceantur probè, stent in loco temperato per aliquot dies, postea filtrantur per linteum purum. Patiens de hac mixtura instillet decies, seu vigesies, pluribus & paucioribus pro commoditate vicibus, in dorso decumbens, usque ad meliorationem & totalem recuperationem visus.

## Collyrium Cl. Dn. D. Ioan. Felveri.

℞. *Phlegmatis ℞li & aluminis ana p. equal. scilicet ana ℞ib. croci metallorum, sacchari Lni ana ℞ib. rutia preparata quam subtilissimè ℞j.*

Stent per mensem in digestionem, postea filtrantur; cum extremitate subtilis penicilli, hac mixturâ imbuiti, oculus subtiliter abstergetur, vel ad canthum externum ana & altera guttula instilletur.

## Aqua Ocularis externa.

℞. *Succi ex ampul. palmiibus visis, spermatis ranar. reservati ana lbj. phlegmatis ℞li lbj. Quibus immergantur suo tempore flor. calendule, cyani, cichor. rosar. herb. chelidonia, euphrasie, feniculi ana q. f. Stent per dies aliquot in digestionem, post adhuc adde cancerorum contusor. num. vij. hepata mustela piscis, prius in clibano in liquorem reducat n. xxx.*

Mixta destillentur in B. vaporoso ad siccitatem fermè totalem florum & herbarum. Liquor stillatus servetur in vitro benè elauso.

Magnarum virtutum est, ad omnem visus infirmitatem, inflammationes & oculorum ruborem nempe auferit, sordes detergit, lachrymas exsiccat, ulcera sanant, suffusionem & cataractam curat & impedit, insuper ad claritatem oculis augendam & robur tunicis conciliandum, est aqua efficacissima.

## Etrhinum Cnæffelianum, in suffusione oculorum.

℞. *Flor. lilior. convall. in alcool redact. ℞ij rad. ireos flor. ℞j. cœniotomii nostr. pro conditione morbi q. f. essent. ros. seu ol. Rhod. gr. ij.*

Misceatur in mortario lapideo & F. pulv. subtilissimus, in scatula munda seu pyxidula asservandus.

## TITVLVS IX.

## OTICA.

## In Surditatē Symptomatica.

I.

Clarissimus Dominus D. *Gabloviczki*, Ser. piè defuncti Episcopi, Caroli Ferdinandi, Princ. Pol. & Succ. Medicus ordinarius, in symptomatica surditate, cum dolore Sac. Reg. Maj. Anno 1648. mense Ianuario, auri sinistra superveniente, commendabat

*colocynthidis pomum, cum calefacto oleo amygdalarum amararum bene imprægnatum, post fortissimè expressum. De expresso hoc oleo colocynthinato cum bombace excepto, ponatur in aurem bis vel ter in dies.*

2. Ex consilio autem D. D. *Cnæffeli* observavi, auditum S. Reg. Maj. brevi post restitutum fuisse, & prius assafrato, leviter tepefacto, & bombace excepto, atque in aurem posito, suppositis statim linteaminibus probè calefactis ad extra per dimidiam horam.

3. Anno 1649. rediit dolor, cum surditate, strepitu & fluxu excrementoso, ubi *Cl. Cnæffeli* denud præscriptum remedium repetiit, sed absque levamine, inde & balsamum hoc adhibuit, quod

℞. *res. pri. rectificatiss. & assafrati, elixir. propriè sine res. pri. ana ℞b. ol. hypericonis, succini ana ℞b. simili dicto modo fuit adhibitum, & S. R. Majestatis ex reiterato usu per tres dies iterum convaleuit.*

4. Juvenis studiosus à septennio aure dextra dissculter, & aliquando vix audit. Cura ejus sic fuit instituta. Primo purgatus fuit pilulis anethinis, post scarificationes factæ sunt circa scapulas & cucurbitula admoda. Postea usus est hoc topico, quod

℞. *Formicarum, pri. rectific. assafrati ana ℞b. exir. castorei ℞j. ℞. succini, seu spiritus gr. x. M. Mixturam cum bombace exceptam intrudat in aurem, & illibi per diem & noctem servet, applicato semper pressius linteamine intensè calefacto, pro imposita Medicina in actum transpirationis intimioris promovenda.*

## Arcanum in Surditate.

Clarissimo Dn. D. Luberto Erbenio à quodam mercatore Gedanensi communicatum, huc annexere etiam placuit.

℞. *Raphanum unum vel plures pro pl. præscinde capitulum vel taleolum, excavato infunde aq. majoran. quantum capiet, taleoque præcisio, iterum tege foramen superius ipsius raphani, defodendo illum intra terram, per dies tres vel plures, exempto raphano, aq. majoran. tot diebus detenta, effundatur & servetur pro usu. Hujus nempe liquoris cochlear indies bis, mane scilicet & vesperi, vel sæpius immitatur in aures.*

## TITVLVS X.

## ODONTALGICA.

Pulvis ad dentificia Moschatus Serenissimæ CÆCILIAE RENATAE, p. m. Reginae Polon.

℞. *Oriza siniss. ℞ij. pumicis calc. & aliquoties in lacte extincti, coralliorum rub. vitrorum, lapid. silic. cum calcinat. & n. m. in pulv. redact. ana ℞j. rad. ireos pulv. ℞j. ℞j. aluminis ussi, salis comm. ana ℞j. mosch. ambr. ana gr. vj. ol. rosar. ver. stil. gutt. ij. sol. auri num. 4.*

Fiat omnium pulvis, non admodum subtilis. Mucosodentes à sordibus purgat, & omnem tartarum corrosivum abstergit, dentes quoque dealbat, & vacillantes firmos reddit.

Pulv.

Pulv. ad dentificia alius Ser. Reginae.  
Ex ord. Dn. D. Teuberi, Medici Ord. Ser. Reginae,

℞. *Lapid. pumicis pulv.* ℥ss. *corall. rubr. & alb.* ana ℥iiss. *aluminis* ℥iiss. *rad. ireos flor.* ℥j.  
Fiat pulvis non admodum subtilis. Cui adde *ambrae & moschi or.* ana gr. v. *ol. rosar. stil. ver. ex floribus gutt.* iiij.

Misceantur probè, pulvis in scatula munda servetur ad usum. Ad dentes purgandos & dealbandos remedium excellens est. Cujus quotidianus usus adhuc in Polonia apud multas matronas observatur.

℞. Ex pulvere præscripto, cum mucilage tragacanthæ (per aq. salv. facta) fit massa tenacissimæ consistentiæ, ex qua formantur styli dentificii in umbra lentè exsiccandi. Omnem nigredinem & colorem vitiosum abstergant, & dentes de novo albos & politos reddant, si quotidie his fricentur.

Tinctura perbella Ser. Reginae CÆCILIAE  
ad gingivas tumentes & languinolentas.

℞. *Aq. fol. salviae, quercin.* ana ℥vj. *phlegmat. Θ-li.* Onis ana ℥iij. *gummi lacc.* (in bacillis) *pulver.* ℥vj. *aluminis* ℥iiss.

Mixta stent in digestionem per diem & noctem, postea filtrantur per chartam. Tinctura rubini instar servetur usui. Vires titulus indicat.

Tinctura Odontalgica D. D. C.

℞. *Rad. pyrethri, lign. sassafras* ana ℥ij. *sem. hyoscyami, caryophyll. massa pil. de tribus* ana ℥j.

Incisa & contusa infundantur, in *sp. n. sedativi simpl.* ℥vj.

Stent per dies tres in digestionem vel diutius, filtratæ TRæ adde *extracti sedativi liquidæ citratæ*, seu *tinct. granorum quietis* ad plac.

Dentibus dolentibus summpere medetur, si dimidium cochlear hujus TRæ in ore per dimidium quadrantem horæ contineatur, postea iterum expuat, & si opus est, secunda & tertia vice usus reiteretur. Idem præstat & seq.

Balsamum Odontalgicum.

℞. *Ol. stil. caryophyllor. camphor. buxi* ana ℥j. *nuc. mosch. express. q. s. pro consistentiâ balsami*, adde *extr. opii* ℥iiss. *fuliginis splendens q. s. pro tingendo in nigredinem.*

Fiat balsamum. Omnem dolorem dentium (gossypio exceptum & cavernis impositum) ex quacunque causa ortum, tollit.

Balsamum aliud Odontalgicum.

℞. *Ol. caryophyllor.* ℥ij. in quo dissolve *camphor.* gr. xxiv. adde *ol. nucis moschat. express. q. s. pro consistentiâ* tandem admiscantur *extr. granor. quietis* gr. xv. *fuliginis splendens q. s. pro tingendo.* M. F. Balsamum. Odontalgiam subito aufert, quod ipse sæpius experius.

Balsamum Puerorum dentientium.

℞. *Butyri majalis non salis* ℥iv. *pinguedinis gal. lin. anavis* ana ℥ss. *succi expressi cancrorum fluviatili. sedi majoris* ana ℥iij.

Coquantur in diplomate ad consumptionem humiditatis, in fine adde *sanguinis extracti ex cristis galli* ℥v. & post unam & alteram reiteratam ebullitionem exprimantur, ubi adhuc admiscere poteris *sacchari canni* q. s. pro dulcedine. M. F. Linimentum pro gingivis infantium.

Massularum aliquot genera in odontalgia.

1.

℞. *Opii correcti, fuliginis splendens* ana ℥j. *sem. hyoscyami, camphor.* ana ℥ss.

Cum *ol. nuc. moschat. expressi* q. s. Fiat massa pro dentibus dolentibus.

2.

Vel ℞. *gum. lacamahacæ, laudani opiatæ* ana gr. iiij. *camphor.* gr. ij. cum *ol. caryophyllor.* q. s. Fiat massula.

3.

Item ℞. *Θ-li ussi* ℥j. *opii correcti.* ℥ij. *corr. mandrag. & philosophor.* ana ℥ss. *mass. pil. Russi* q. s. pro consistentiâ. Fiat massa.

4.

℞. *Extr. granor. quietis* ℥j. *Θ-li anod.* ℥ss. *camphor.* gr. vj. (in *ol. caryophyll.* q. s. dissol.) *℥o nuc. Mosch.* ℥ss. *pulv. caryophyll.* q. s. M.

F. Massa duriuscula, cavernis dentium imponenda, *Granum piperis* in V maceratum & accensum, subito dolores dentium sistit, si cavernis imponitur.

Linimentum ad gingivas tumentes & putridas  
Cl. Dn. D. Andr. Cnæfflii.

℞. *Sang. draconis myrrh. mastice* ana ℥iiss. *croci* ℥iiss. *aluminis* a. ℥j. *mellis rosati* q. s. M. F. linimentum pro dentibus vacillantibus. Adde *ol. jasmini guttas aliquot.*

TITVLVS XI.

PECTORALIA.

Medicamentum Antihæcticum.

Clariss. Dn. D. Andr. Cnæfflii Archiatri Regii.

℞. *Sulphuris citrini opt. pulv. ol. lini recent.* ana ℥iij. Mixta coquantur in vase magno & amplo cupreo, super ignem quidem lenissimum, spatula lignea, subinde agitando donec inspissescere incipiant, tunc removeatur ahenum ab igne, & impone vasi grandiusculo, aqua frigida impleto, cum materia ascendet, & condensabitur instar hepatis, tota spongiosa, quam prius refrigeratam, & exemptam in tabula lignea, conscinde in frustula minima; & indatur retortæ Waldenburgicæ fortissimæ, lutoque benè munitæ. Post imponatur illa furno reverberii & adaptato recipiente, iusto quoque observato ignis regimine, instituaturn destillatio. Primò exibat, per 5. horas phlegma, postea liquor lacteus, qui etiam ad 6. vel 7. horas continuabit; Quo tempore per 15. horas, cautè procedendum erit, &

Qq q igne

igne quidem discretissimo, (si recipientem conservare nec incassum laborare velis, quod amice te moneo) donec nubeculae albae progredi incipiant, ubi ignem jam, adiectis aliquibus carbonibus, gradatim augere potes, & exhibit oleum rubicundissimum, in quo gradu ignis tunc temporis calor continuo conservandus est, usque ad totalem humiditatis radicalis expulsionem, & quousque nebulae egredientes non amplius conspiciuntur, ubi extrema tandem ignis violentia continetur, ut retorta candeat, sic adhuc tradit oleum crassum, instar butyri, in minima tamen quantitate.

In hac ultima destillatione videbis (maximè noctu) fornacem totam, carulei coloris, tanquam tota sulphure accenso arderet, totaque domus impletur odore sulphureo, & omnia ferme vasa metallica, maxime argentea & cuprea, & omnia ferramenta inde in tota domo inficiuntur, diversisque coloribus atque argente immbuuntur, adeo subtilis est iste spiritus, ut omnia vasa & parietes fornacum, etiam munitissima penetrare soleat. Quo viso, ignis amoveatur, ut omnia refrigerent.

Absoluta destillatione, liquor lacteus separatur ab oleo, quod in durissimam & spissam materiam sese coagulare solet, quae tamen facile super ignem iterum liquefcit; Hujus ol. coagulati accipiantur p. ij. colcotharis ℞i p. j. & supra ignem in patella magna, spatula lignea probe misceantur; Quae materia copulata, & refrigerata atque in frustula parva prius contracta dento ex arena, per retortam vitream, destillanda est, ac iterum, spatio 24. horarum exhibet phlegma cum oleo, tandem & igne adaucto & compresso, cum spiritibus oleum simul crassum, instar gelatinae, quod totum expellendum & à phlegmate iterum separandum est.

Tandem accipe

Olei hujus à phlegmate separati (e. g.) ℞iv. anisi ℞ij.

Mixta in phiala, hermetice clausa stent per mensem, in lenissima & philosophica digestionem, & tandem, donec optime uniantur. Sic habebis TRam veram hecticam rubini instar, quae ad curandam phthisin, & ad omnes morbos pulmonum & pectoris, summum est arcanum, quale melius in mundo inventi vix potest, pro quo

Nomen DOMINI in aeternum sit benedictum.

Not. In peste tam praeservationis, quam curationis causa est medicamentum Divinum. Simul antepilepticum & antilunaticum, & quod jecori & pulmonibus prodesse posse, ipsa signatura hujus balsami ostendit. Dosis à gr. iij. ad vij. & ℞b. in vehiculis appropriatis.

NB. Melius succedit labor, si aliqua salis tri sulphuris crudo permisceatur, & post, dicto modo, cum oleo lini coquatur.

Meminit & hujus medicamenti oleosi Cl. D. Tob. Agricola in suo de sulphure tract. p. 397. & Joh. Poppus in Hodegenco. Qui tincturam sulphuris in salutem corporis humani efficacem vocat, quae totum corpus, ut antimonium aurum, mundare, splendores gemmarum (ex sua experientia turcoïdem) flaccescentes, erigere, & exaltare scribit. Et Paracelsus similia recitat; sed quomodo languentibus pretiosis gemmis medicinam adhibere, emortuamque vigorem & splendorem restituere valeat (inquit Cl. Rosencius dissertatione chim.

de sulphure c. 17.) non liquet. Clariss. Agricola se multa effecisse ait cum oleo rubro in colica, calculo, paralyti & contractura membrorum, item in expellendis lumbricis, & ulceribus antiquis foetidis. Hoc quidem certum est, quod liquor lacteus, in prima destillatione superius ab oleo separatus, & interim assevat, (qui aliàs internè nullum usum habet) singulari est remedium externum, in scabie, psora, lepra & alopecia leprosa. Convenit & virginibus in facie pustulosa, & illis, qui morphea, gutta rosacea & hydrophobia laborant, per se, vel cum aliis admixtis liquoribus adhibitus.

Pilulae ad defluxiones nocturnas.

℞. Succij glycyrrh. infissij. storacis calamita, benzoes in granis, iboris albi ana ℞j. extr. granorum quinis gr. iv. enule campan. gr. viij.

M. cum elixir. proprietat. bals. q. l. formentur pilulae, magnit. ad pl. Dos. ℞j. exhib. iterum cubitum.

Sirupus pectoralis solutivus Cl. Dn. D. Cablo Wirski.

℞. Rad. glycyrrh. ℞ib. polypod. ℞j. farsar. Helen. petroselin. iussilag. fenicul. ana ℞b. herb. capill. ℞ m. j. botrys; scabios. sal. cochlear. veron. ana m. β. flor. malv. arbor. heder. serr. violar. mart. genist. ana p. ij. sem. anis. fenic. ana ℞j. urtic. nasture. aquat. ana ℞ij. squill. prep. ℞vj. passular. major. exacinar. ℞ij. daelylor. ping. à cuticula interna purgatorum n. xx. caricar. n. xxv. jubar. sebst. ana n. x.

Incisa & crassiusculè contula coquatur in aq. hordei ℞x. ad consumptionem tertiae partis; In expressione adhuc calida infund. per hor. 24. subarum antiquarum & grosso modo contusar. & sursum triticeae à farina bene excussi (melius pulv. grossi rad. ireos) ana ℞j. F. lenta una atque altera ebullitio & colatura sine expressione, in aqua infund. sol. fenn. ol. ℞v. agar. alb. sem. carth. excori. ana ℞j. sol. hyssop. ℞b. cinam. ℞vj. mac. ℞ij. zingib. ☉ tri ana ℞j.

Macerentur per 2. dies continuos, in balneo tepido, deinde F. omnium levis ebullitio, colatura & expressio. Cui adde sacch. albi ℞biv. Clarificentur albumine ovorum, (melius ante infusionem purgantium) & coquantur igne lento ad sirupi consistenciam.

Sirupus violarum compositus

S. R. Maj. IOHANNIS CASIMIRI  
ex praescriptione Cl. Dn. D. Cnceffellii.

℞. Aq. pectoralis asthmat. officinae regia, iussilagini, veronica ana ℞iv. papaveris albi ℞ij.

Quibus aquis ferventissimis prius factis, immergantur flor. violar. mart. rec. à petiolis viridib. excerpt. ℞j.

Facta maceratio per noctem, in vase stanneo cooperulato, ne quid expiret, fiat expressio, colatae infusioni denuo immergantur flor. viol. mart. rec. ℞iv. ad vj. & post repetitam macerationem aliquot horarum spatio, uti antea exprimat, tandem adde sacchari albi canarii pulv. ℞ij. Ac sola dissolutione sacchari, in stanneo seu argentea patina, supra aquam ferventem fiat sirupus, per lineum adhuc colandus, seu solum per purum setaceum. Sign. sir. violarum S. R. Maj. Tum iterum accipe sirup. violar. jam parati ℞ij. papaver. comp. D. D. Langii, phlegmat. ☉-l. per infusio-

*infusionem radic. ireos correcti* ana ꝑb. *ess. anisi* Div. F. Lambitum pro S. R. M. In caratho cum tussi, dolore & inflammatione gutturis, & difficultate anhelitus, de quo Regia Majestas lambendo aliquoties in die sumpsit, sub noctem vero iturus cubitum cochlear unum, profuit & in aliis personis.

## Curatio ꝑdialis.

Quamvis phthisis morbus sit periculosus, & à multis incurabilis habeatur, tamen plures sanitati restitutos, per medicamenta nempe Cnœffeliana, sæpius vidi, & simili processu ipse curavi.

Primo in morbo nondum confirmato, & absque excretionem sanguinolenta, adhibuit *(l. Cnœffelius; pituitas suas balsamicas, ex aloe, myrrha & croco, cum balsamo Aris anisato, seu elix. propriet. hellebotino efformatas; Dosis erat ꝑb. ate somnum. Post per octiduum, & quidem ter in die, scil. mane, à meridie & vesperti has rotulas sulphuratas: quæ*

*℞. Specierum diatreos, diatr. frig. ana ʒij. ʒiij. fix. diaph. ʒvj. flor. Aris ꝑb. sacch. albi in aq. tussilag. q. l. dissolut. ʒvj. ʒo. anisi gr. xij. F. tabulæ ad scaturam mundam. Dos. n. 6. 7. & 8.*

*Vel ℞. ʒiij. fix. diaphor. ʒib. flor. Aris ꝑb. specier. diatr. frig. diatreos, succini albi præparat. ana ʒj. extr. beleni ʒb. bals. Aris anisat. ʒb. sacch. in aq. feniculi f. anisi q. l. dissol. ʒiv. F. l. a. rotulæ.*

Sequenti septimana, loco rotularum præscriptæ

Pulverem diakibrick chybor,  
qui talis est.

*℞. Rad. farsar. ireos ana ʒj. glycyrrh. ʒj. enul. campan. ʒij. fol. hyssopi, capill. ʒris ana ʒj. sem. anisi feniculi ana ʒij. flor. Aris ʒj. sacchari canarii albi ʒb. M. Fiat Pulvis subtilissimus. Dos. ʒj. ad ij.*

Ufus hujus pulveris sit mane & vesperti, tribus vel quatuor horis ante cibum, superbibendo bonum hautum prisanæ. Pro nocte autem & ante somnum adhibuit

## Emulsionem sequentem.

*℞. Sem. melon. cucumer. ana ʒij. papaveris albi ʒb. nucel. Persicor. excort. n. vj. ∇ veronica f. tussilaginis, fragor. ana ʒiij.*

F. Emulsio. Adde sacch. can. alb. ʒvj. & aliquando magist. perlar. butyr. ʒij. essent. rosar. ver. seu spir. fragor. ʒj.

Dimidium hujus emulsionis frigidissime exhibuit, eundo cubitum, alterum dimidium sequenti nocte, tertia & quarta die interdixit.

Postea loco emulsionis sequens ordinavit

## Decoctum antiphthisicum.

*℞. Rad. farsar. polypodii, glycyrrh. levisitici ana ʒj. herb. pulmonaria, salvia, verbena, scabiosa, flor. hepatica nobil. ana m. j. sebesti. jubabar. ana ʒij. sem. anisi ʒvij. caricarum n. x. ∇ fontana pura ʒbiv.*

Incisa & contusa crassiusculè coquantur in præscripta mensura aq. simpl. usque ad 3. partis consumptionem. Decoctum colatum & purificatum dulcoretur cum melle clarificato, q. l.

Dosis ʒiv. ad ʒvj. & ʒviii. mane & circa noctem,

per octiduum; finito tempore, omnia de novo, in modum præscriptum iterum incipienda sunt, usque ad meliorationem.

Post absolutam curationem, patiens adhuc per unum atque alterum mensem cerevisiam bibit medicatam per species sequentes.

*℞. Rad. tussilaginis, polypodii, irid. ana ʒiij. enula, caryophyllar. ana ʒiv. herb. pulmonaria, veronica, scabiosa, hepat. nobil. ana m. iij. hyssopi m. iv. flor. hepatic. nobil. m. iij. rasur. ligni juniperi ʒxvj.*

Incidentur & contendantur grosso modo, indanturque sacco oblongo. Sign. species pro dolio cerevisiæ.

## Pulvis pleuriticus Dn. D. Cn.

*℞. Rasur. dent. verris aprugni, mandibul. lucii præp. ana ʒb. florum Aris gr. v. ʒiij. fix. nost. diaphor. rad. bardane pulv. ana gr. xv. M. Fiat pulvis.*

Curat pleuritidem & illico omnes lateris dolores, non sine adstantium stupore.

Sumitur in hautu aqu. bardanæ, cardui Mariæ, seu cardui benedicti. Dosis præscripta, & bis in die reiteranda.

## Pulvis alius in pleuritide Dn. D. Cn.

*℞. Rad. Bardan. maj. pulv. ʒj. florum Aris, papav. errat. pulv. ana ʒb. ʒiij. fixi diaphor. gr. xv. Fiat Pulvis.*

Eiusdem ferè efficaciz cum superiore. Modus utendi est in aceto bezoardico, seu aq. appropriata, bis in die fumendus.

Not. Pleuriticum internum & singulare arcanum; Cl. Dn. Doct. Cnœffelio à Rev. Patre Manbreck, Soc. Jesu, anno 1655. mense Julio communicatum, est radix bardanæ sive lappa majoris, vere, crescente luna collecta; in autumno verò, decrecente luna, quæ in umbra (non ad Oem, nec ad ignem) exsiccata, & pulverisata deit ad cochlear j. vel ʒiij. in vitro vini generosi: melius in propria plantæ aqua.

In plurimis alijs feliciter successit antea hæc curatio, uti postea maxime in meo auriga Petro anno 1654. d. 14. Maji, & postmodum in me ipso, eadem pleura furente & acutissime pungente in utroque latere excruciatu, cum secretu sanguinis grumosi, per biduum, viriumque insigni debilitate; exterius vero lintamina duplicata mucagine aquatica (nō destillata, sed n. m. per se servata) imbuta, locis dolentibus & spinæ docti applicavi, singulis binis aut trinis horis renovando imbuicionem linteorum, & continuo biduo ea applicando. Huc usque Dn. D. Cnœffelium.

Pulvis pleuriticus à Dn. D. Cnœffelio anno 1654.  
Excell. Dn. Subcamerario præscriptus.

*℞. Sanguinis birci secundum Helmont. præpar. ʒb. mandibularum lucii piscis absque igne in subtil. pulv. redacti ʒij. ʒiij. diaphor. ʒb. rad. papav. errat. ʒj. bardane ʒb. gr. xv.*

Fiat ex omnibus pulvis subtilissimus.

In pleuritide tam vera & legitima, quam spuria & notha ab auctore præscribatur.

Dosis à ʒj. ad ʒij. & ʒi. in aqua idonea destill.

Hoc pulvere in simili morbo curatus est olim Excell. Dn. Dietericus de Dahnhoff & c. absque omni lectione venarum.

Licet autem hujus exempli observatio, & in aliis multis simili morbo afflictis, Cl. D. nostro auctori successerit, tamen non semper fidendum est, sed consentientibus omnibus, in isto morbo sanguineo, & maxime ubi extravasatio sanguinis id indicat, statim & ab initio venæ sectio è basilica ejusdem lateris, (præmissa tamen clystere) instituenda est: repeti etiam debet sanguinis missio singulis diebus, donec dolor & febris multo mitiores evalesint, imò & aliquando in pleuritide peracuta bis in die, etiam si in principio fuit neglecta, post septimam & nonum diem; cum vero morbus mitior sit, tunc temporis à phlebotomia abstinentum, quia anacardis suppressitur, & æger in vitæ discrimen conjicitur. Adeoque aliàs necessaria est venæ sectio, (inquit River. *prax. l. 2. c. 2.*) ut senibus, pueris, gravidis mulieribus, puerperis, & menstruas purgationes patientibus, in hoc affectu ad illam accedere liceat. Cautè tamen, & cum consilio Medici prudentis.

## TITVLVS XII.

## CORDIALIA.

## Balsamum radicale Margaritarum.

*Margaritæ orientales; splendidaeque*, has cum aceto *terebinthina* solves, solutas, separato per evaporationem menstruo, aqua fontis destillata dulcorabis, donec sapor ablati fuerit. Abeant deinde in cella vini in oleum vel liquorem, super vitrum vel marmore collocatæ. Tum accipe *V. i. opt. q. s.* qui guttatim in liquorem hujus magisterii instillatus, ipsum in talem quasi mirabiliter convertit; id vero coagulum per *Q. nam pelles & in oleum vertitur.*

Hoc ex margaritis quidem elaboratum in virtute verò est verum talei oleum, quod à Chemicis celebratur; hoc nitor margaritis restituitur, hoc mulierum facies albescunt, splendescuntque.

Cordiale est nobilissimum autum potabile in operatione quam proximè accedens. Nam epilepsiam depellit, cardiacas passiones vincit, sanguinem rectificat, in confortatione cerebri, memoriæ & cordis, conducit.

Fæctum in utero, humorem vitæ, & naturam internam in omnibus membris fortificat, putredines atret, senectutis incommoda retardat, optimum arcanum, tutissimumque cuius familiaritèr utenti *Dof. à ʒb. ad ʒj. & ʒij. in aq. cordiali.*

## Crocus Solis &amp; panacea solaris Dn. D. A. C.

**H**Æc medicina, sive pulvis aureus & panacea *Q. atis dicta*, olim inter secretissima arcanorum serenia ab auctore more solito reservabatur, paucis tamen amicis & non nisi duabus vel tribus personis; tandem concessit, in quorum catalogo & ego hujus arcani particeps eram: quod & adhuc certis de causis, pro me assertivam, nisi jam res in aliorum scriptis ex parte esset annotata; & quidem à *Clariss. Dno Johanne Ferdinando Hertodio à Todrenfeld, Phil. & Med. D. &c.* in aureo & curioso suo *tract. tartaro-mastige Moraviae part. 2. pag. 252.* Idèd & hic genuinam & veram ejus præparationem, hucusque mihi reservatam diutius non reticebo, sed tandem & fasciculo huic includere non

gravabor, tali processu, prout ab ipso *Domino Cnessione p. m.* fuit elaboratus & à me etiam postea repetitus.

Primo paratur secundum *Zwelfferum* vel ad mentem nostri auctoris, tali proportionè.

## Crocus sive Sulphur Solis.

*℞. Di. purissimi ʒiij. aluminis albi ʒij. sublegemina ʒj. ʒij. auri finissimi, per ʒum purgati & subtilissimi prius solvati ʒj. (i. e. liber unus.)*

Pulverisata salia miscantur prius exactè, in porphyrite, adjiciendo sensim & per vices auri folia, & assurgit odor urinosus. Postea immitantur ollæ vitreatæ & novæ, satis magnæ ac capaci, quibus superaffundatur aqua simplex ad supereminentiã quatuor vel sex digitorum: Coquantur igne prius moderato, post fortiori, ad spissitudinem pulmenti crassioris, sic aurum totaliter soluetur, & antequam materia in infitura coctione totaliter siccescere incipiat, denuò affundatur aqua simplex, quantum pro dissolutione salium sufficiens erit, & post unam atque alteram repetitam ebullitionem, solutio solis, dum adhuc caler, filtretur, & beneficio olei ʒri (per deliq. facti) statim præcipitetur: ad quod opus perficiendum copia satis magna olei ʒri requiritur. Hoc peracto pulvis aureus præcipitatus, cinerei coloris; ab aqua salsa, per chartam emporeticam & filtrum iterum separandus, & affusa aqua sæpius ab omni acrimonia & salino sapore edulcorandus est: Pulvis relictus tandem supra fornacem lenissimo calore, vel sponte sua exsicceetur, & adhuc per spatium semiquadrantis, vel unius & alterius orationis Domini: *x.* in crucibulo puro calcinetur: Er it crocus solis pulcherrimus, purpureo-violacei coloris, qui postea Medicamentis aliis maxime cordialibus, & sudoriferis admisceri, vel ita per se in vino vel aq. cinamomi adhiberi potest.

*Not.* Cave ne diutius in igne permaneat, quam superius annui, aliàs color desideratus amittitur, quod mihi ipsemet contigit, experto crede Ruperto.

Crocum solis & ad alios labores & extractiones applicate poteris: si nempe oleum aromaticum aliquod, scilicet cinamomi, caryophyllorum, citri, zinziberis, angelicæ, juniperi, ligni cassiæ, vel quodcumque horum dictorum placuerit croco Solari, ad supereminentiã duorum digitorum superaffundatur, & in leni calore, & vase vitreo benè clauso digestio instituat, apparebit TRa auri, medicamentum balsamicum, adversus multifarias infirmitates, præstantissimum.

Dosis à gutt. iij. ad vij. cum aliis medicamentis & vehiculis cordialibus & morbo appropriatis.

Si etiam super solutionem auri, superius edoctam, & ad pulvis formam redactam, affundatur *V. opt. & rectificatis. cinamomifatus s. q.* atque in arena, lento calore fiat digestio, TRa auri elicitur elegans & citrini coloris, salubis in fundo remanentibus, quæ destillatione à spiritu superfluo ultra medietatem iterum separanda est. In fundo vitri TRa auri potabilis manebit, miscibilis cum aquis cordialibus. Cavendum tamen, ne ad siccitatem destilletur.

Dosis hujus medicamenti pretiosissimi à gr. vij. ad x. in vino, aq. cinamomi, seu alia aq. cordiali. In morbis omnibus desperatis. Iam componitur.

Pulvis

Pulvis solaris, seu panacea solaris Cnæsseliana.

*℞. Croci solaris nostri, superius elaborati, & ab omni acrimonia falsa prius liberati atque bene edulcorati q. v.*  
Huic croco nondum calcinato, & dulci adijungebat Cl. Author

Sulphur Antimonii fixatum,

leit

*Cinnabrium ℞ ii, (per reiteratam actionem opt. purgatum) ana. & in vitro Hermetice clauso, seu ovo philosophico, observatoque ignis regimine, more Philosophorum, mixturam per menlem, & diutius stare permittit, donec sensim per omnia, quos videre licebit, colorum graduum, ignis examine in pulverem transierit rubicundum, in igne fixum, & in arcanum, (ad multos morbos debellandum, & ad sanitatem conservandam, atque vitam in multis annos prolongandam) efficacissimum. Medicinam dico (verba sunt ex ipsius Clariss. Authoris manuscripto excerpta) quæ corporis nostri sordes & vitæ zizaniam eradicabit, tempore digesto, & non purgando sed mundificando, salvis manentibus vitæ nostræ liquoribus substantialibus, eo modo, quo metallugos, confusum aurum heterogeneis scortis, non projicere foras videmus, sed mundantis ℞ ii potestate, vi coctionis, ceu externo medio, scorsim regulum auri, scorsim verò scortias tam solares quam martiales colligere. Quid, si sanitas nostra purissimi & sequestrati Reguli solaris, morbus verò earundem scortiarum, cū sua causa morbifica, icon sit? an non par curandi ratio obrinebit? Hucusque Dn. D. Cnæsselii.*

Pulverem hunc compositum, seu panaceam solarem Author in parvulo eburneo ovulo, seu pyxide continuo secum portans, omnibus suis medicamentis aliquando adjecit, & quidem in minima dosi, scilicet ad gr. j. ad gr. iij. & v.

Astrum duplicatum Dn. D. P. P.

*℞. TRa ℞ ii, coralliorum ana p. æqu. (℞ iij.)*  
Mixa stent in digestionem per 24. horas, quibus adhuc addæ essent. ambra moschat. ℞ iij. Misc. Dosis à grt. v. ad vij. & xv. in aqua appropriata.

Tinctura Antimonii.

*℞. Di purif. part. ij. Pri crudi pulv. part. j.*  
Mixa detonentur in mortario, chimico more.  
*Iam ℞. ℞ ii pulv. & mixtura prescripta ana part. æqual.*  
Misce, & iterum in crucibulo igne fortissimo liquefiant, instar aquæ. Materiam fluidam funde in conum fulorium, sebo prius illitum, idque movendo & percutiendo ad terram, ut Regulus fundum petat, quem postea à scortis separabis & interim scorsim asservabis. Iam accipe scortiarum hujus Reguli ℞ ii, ☉ \*ci ana part. æqu. q. v.  
Misceantur exactè, & sublimentur per cucurbitam ex a. a. materiam elevatam optime edulcora cum ∇ a simplici calida; & iterum exsicca, quos flores ℞ ii, si per se adhibere desideras, adhuc secunda & tertia vice cum admixto capite mortuo sublimare potes. Purgant blan-

dè, aliquando & vomitum movent, sed raro & absque molestia. Dosis à gr. iij. ad 5. & 7. Porro sume florum ☉ ii, jam paralarum ℞ iij. vel xv. vel q. v. ☉ li ℞ is, ad trium digitorum supereminentiam, q. f. & post sufficientem digestionem, in a. a. extrahatur TRa repetitis vicibus, cum nempe affundendo, & post sufficientem extractionem iterum separando, donec omnis TRa extracta sit.

Extractiones omnes conjunge, & spiritus superfluos iterum leni distillatione abstrahæ ad remanentiam scilicet liquoris crassioris, sanguinis rubicundi instar.

Ex hoc liquore crasso, seu massa in fundo vitri relicta, tandem beneficio ∇ summe rectificati, reiterata affusione, TRam extrahe elegantissimam, quæ postea à superfluitate ∇ iterum abstrahenda est.

Est medicina magnarum virium in multis quam gravissimis morbis, maxime chronicis & diuturnis. Dosis gutt. v. vij. viij. ad x. & plures, in liquore idoneo.

Panacea solaris duplicata Dn. D. Cn.

*℞. Croci nostri ☉ aris ℞ iij, cui superfunde nostri duplicati ℞ j.*

Mixa in phiala bene clausa stent tamdiu in digestionem, donec materia exsicceetur, cui denuò tantundem astri admisceatur, & iterum exsiccentur. Tandem panacea in fundo vitri relicta, in mortario vitro pulverisanda, & in pyxide eburnea asservanda est; in omnibus ferè morbis chronicis est medicina nobilissima, habet nimirum in se vim diaphoreticam, ac aperiendi, sanguinem mundificandi & viscera corroborandi, ac proinde in quartana, ac febrilibus aliis intermittentibus atque malignis, item in affectione hypochondriaca, scabie, lue venerea, multisque infirmitatibus habetur tanquam panacea & nobilissima & pretiosa. Dosis à gr. iij. ad v. & vij. cum corallis, seu ocul. ☉. præparatis, ordinariè verò, cum mellagine anthosata; vel confectioe alkermes in forma pilulatum.

Panacea alia, ex Cinnabrio Antimonii.

*℞. Cinnabaris ℞ ii, per reiterat. a. a. rectificati, baryri ℞ ii, semel à sua propria cinnabari rectificati, ana ℞ iij. auri finissimi solui ℞ iij. ∇ i rectificatissimi ℞ iij.*

Misceantur exactè per horam, donec abeant in coagulum rubicundissimum; digerantur calore leni, in vitro opt. clauso, per mensem, donec perfectè uniantur, interim singulis tamen diebus materia bis vel ter agitanda est. Hoc factò spiritus & omnis humiditas, lenissimo calore abstrahatur; materia relicta, & ex vitro fracto collecta, atque in mortario vitro prius pulverisata, denuò imponitur cucurbitæ vitreæ & humilii. Huic pulveri porro affundatur ☉ li rectificati q. f. ad supereminentiam 2. vel 3. digitorum. Et post reiteratam lenissimam digestionem, unius vel alterius scilicet septimanæ, in arena, spiritus affusi ad siccitatem usque iterum abstrahantur.

Tandem materia in fundo vitri restans pulverisetur, & in phiala vitrea hermetice clausa, igni philosophico admoveatur, tamdiu, donec per gradus ignis, ultimo abierit in massam lapideam, rubicundissimam, & habeas medicinam in multis morbis magnarum virium, ideoque in quibuslibet affectibus, maxime chronicis, & in apoplexia, epilepsia, mania, aliisque morbis ca-



pitis, item in paralyfi febribus intermittentibus, etiam contagiosis & pestiferis, lepra, scabie, lue venerea, &c. medicina est non satis laudanda, adeoque ipsi auro potabili æquiparanda.

Dosis gr. iij. ad v. & vij. cum mellagine, conf. Alkerm. seu extracto aliquo idoneo, in forma pilul. vel cum admixtis aliis, pulveribus specificis seu convenientibus.

#### Arcanum Tartari solare.

Vid. supra inter medicamenta diuretica, arcanum ꝑi Cnæssellii & Helmontii.

#### Pulvis cordialis aureus.

℞. Magisterii butyræci corallior. perlarum ana ʒij. ossis cordis cervi (per aqu. cordial. n. m. facti) ʒiv. auri ʒij. granor. cbermes ʒv. sacchari canarij, cum essent. cord. nosl. bis vel ter inebriat.

Et in mortario vitreo, fiat pulvis aureus, cui adhuc adde eleosacchari rosati veri ʒv. Misce, ut exactè uniantur.

Vires indicat titulus; Dosis à ʒj. ad ʒij. in vitro aquæ cinamomi, vel alia aqua cordiali.

Pulvis pretiosus Alexipharmacus & cordialis S.R.  
Maj. à Cl. Dn. D. Paulo Podchozinski anno  
1648. præscriptus & compositus.

℞. C. C. philosoph. calcin. fossil. alb. ana ʒij. terra ʒaris Siles. (axungia folis Schwenckfeldi) ʒij. ʒij.

His omnibus probè mixtis admisce essent. cort. ext. cervi recentor facti q. l. ut fiat pasta, quæ denuò per se exsicceetur, & in pulverem tenuissimum redigatur. Adde lap. bezoardici or. (seu lachrymæ cervi) ʒj. croci Austriaci ʒij. magister. auri ʒj. essent. ambr. moschat. (vel loco hujus) ambr. & mosch. ana ʒß.

Fiatque in mortario vitreo pulvis omnium subtilissimus. Dosis à ʒß. ad ʒj. in vino vel aqua cordiali.

#### Magisterium auri, sive aurum alcoolifatum.

℞. Mellis seu sirupi rosæci, crassi ac densi, vel quod adhuc melius, gummi Arabici, in aq. simplici dissolutis magni iudicis faba minoris, auri purgat. finissimi & foliatis, fol. n. vj.

Et in scutella aliqua Hollandica, seu porcellana ab omni unctuositate prius benè purgata, digito tamdiu misceto, & conterito, donec folia auri abeant in pulverem subtilissimum, hoc factò denuò vj. vel x. folia admisceantur, & rursus probè cum digito conterantur & in pulverem delicatum reducantur, qui labor terendo cum novis foliis tamdiu reiterandus, donec rotus liber auri, vel ad centum folia auri, & plura, ita in pulverem impalpabilem redacta sint, qui labor facillè perficitur, & aliquando intra unam vel alteram horam. Interim tamen inter molendum, una atque altera guttula aquæ simplicis semper inspergenda & immiscenda est, aliàs substantia gummosa (quæ semper debet esse liquida), exsiccescit & negotium non succedit.

Aurum alcoolifatum tandem, aqua calida pura reiteratis vicibus, & tamdiu lavandum erit, donec probè omne gummi Arabicum, seu mel, iterum extra-

ctum & ablatum fuerit. Exsiccatum aurum & in scutella vitrea, super cineres calidos positum, tamdiu siccandum erit, donec optimè calefiat, & colorem suum naturalem recipiat.

Vires magisterii auri magnæ sunt, in morbis deploratis, quod experientia quotidiana, optima rerum magistra, sæpè monstrat. Confirmatur & à multis, aurum in pulverem minutum seu scobem redactum, magna præstare posse in medicina, inde & crudum aurum in folia redactum, medicamentis suis olim veneranda antiquitas admiscere solebat. Sed quid præstare possunt x. aut xx. aurifolia, cum ducenta aut trecenta aliquando vix dimidium scrupulum constituant, & tertia pars grani extendi potest in flum 134. pedum longitudine? Uncia una etià in eam subtilitatè duci & extendi potest, ut decem terræ possit tegere jugera. Author est Cardanus lib. de rerum varietate, & Cl. Rolincius in Dissert. chim. de Auro, melius ergo ex opinione aliorum, in scobe seu pulvere, ubi scrupulus dimidius, vel integer propinatur & à latente stomachi fermento & acido subigitur, & actuatur, vitiosos humores nam emendat, cor tuetur, innatam ejus symmetriam præservat, melancholiam corrigit & à lætitiâ sollicitat. Plura hic conferè Cl. Zovelff. in Mantissa Spagyrica part. 1. c. 1. pag. 317. D. Francisc. Wendlerus & Zach. à Puteo volunt auri folia in gallinarum ventriculis absuta fuisse; si in gallinis tanta vis est, cur denegetur homini? Inest etiam huic fermentum acidum.

Præterea magisterium nostrum auri, sive aurum alcoolifatum extra usum medicum aliam adhuc habet utilitatem; nempe ad litteras & figuras aureas, cum eo in papyro seu pergamento effingendas, inservit & pictoribus, ad ornandas imagines. Patavi hoc olim Romæ in apotheca Collegii Romani, in præf. Rev. Pat. Athanasii Kircheri, amici mei magni & extraordinarii, qui inde & illud mundo suo subterraneo includit, sed modum adhibendi in literis elevatis, antiquo more non satis expressit.

#### Unicornu artificiale.

℞. Unicornu fossilis, TR à bezoaricâ insuccati, C. C. bezoarici; propria essent. impregnati, terra Lemnia alb. seu Melitensis, cum decoctio viperarum aliquoties inebriat. ana lbj. ʒij. ʒij. gr. viii. corallior. rub. preparator. & cum balsamo radicali margaritarum impregnatorum lbj. ʒv. ʒß. gr. ij. off. ex corde cervi cum ▽ bezoarica more n. in magister. redact. oculator. ʒj. preparator. ana lbj. ʒvj. ʒj. gr. iv. ʒi fixi diaphoret. lbj. ʒiij. ʒß. gr. vi. essent. cervi cort. ext. recent. absque igne parat. ambræ mosch. ana ad plac. (quia addi & omitti possunt.)

Pulverifata & in subtilissimum alcool redacta commisceantur exactè, & quidem in mortario lapideo, pistilloque ligneo. Postea in eodem mortario, cum Gelatina C. C. & mucilag. tragacant. per aquas bezoar. fact. ana q. l.

Fiat massatenax & fortis, ex qua tandem, in typo aliquo, seu forma ex ligno seu gypso, facta, efformetur cornu, magnitudinis ad placitum, prout illud unicornu animale & naturale solet esse.

Primo hoc annotandum est, quod loco medullæ, pro sustentatione, stylus infigitur, ex ligno duro ac forti (scil. juniperi, fraxini, ligni sancti, sandali citrini, vel aliquo simili, potest & esse argenteus, bene deauratus,) aliàs enim cornu hoc artificiale facile frangitur,

giritur, & tractari se manibus non permittit.

*Secundo*: Exsiccatio debet fieri lentè, per se, absque ☉ & fornace, & in ipsa capsula seu forma, in qua hoc cornu efformatum & expressum fuit; ubi tamen superior pars formæ demitur; postquam superior bene exsiccata fuerit, cornu stylo ligneo invertendum est, in alteram partem, ut ibidem exsicceetur.

Ornamenta & flores, atque literæ in eo impressæ auri foliis deaurati possunt ad placitum. Res certè curiosa, & magno Principe dignissima.

Nam multo majoris virtutis & efficacæ est hoc cornu, quàm illud naturale, quod caro pretio emptum hucusque in multorum Magnorum Principum cimeteriis conspicitur, ac contra omnia venena, tanquam thesaurus & certissimum remedium decantatur.

Dosis à ℥ss. ad ℥j. ℥ij. & ad ℥j. usque.

Essentia Moschi ambrata Officinæ Regiæ

VLADISLAI IV.

℞. Conf. alterm. ℥j. spec. diambra, diamoschi dulc. ana ℥ss. ligni aloës ℥ij. moschi opr. ℥j. ambræ Dis. ardent. rosarum, extr. Norimbergensis ana ℥ij. V cinamomifatis ℥j. caryophyllati ℥ss.

Benè mista & in vitrea phiala hermeticè clausa stent in digestionem per mensem, & quidem caloris lenissimi. Defusus liquor postea filtratur, & usui servetur. Vires. Cordiale & cephalicum est. Dosis gutt. v. vij. ad ℥ss. & ℥j.

*Not.* Remanentia in filtro chartaceo, odoris adhuc plena aliis usibus externis inservire, & suffumentis admisceri potest.

Essentia Moschi & Ambræ D. D. C.

℞. Moschi Dis. ambræ ℥j. conf. alterm. ℥ij. rosar. fragrant. liliorum convall. ana ℥ss. ▽ carbonculi, elix. Matthioli ana ℥j.

Mixta circulentur per octiduum vel diutius in vitro clauso & optimè perlutato, essentia postea per chartam filtrata, odoris suavissimi, in vitro benè munito, servatur ad usum.

Confortat & reficit cor, cerebrum & spiritus animales & vitales, aliisque affectibus convenit.

Dosis à gutt. iij. ad vj. & ℥ss. In vino generoso, aq. cinamoni, vel alio conveniente liquore.

Ambræ moschata in forma sicca.

℞. Ambræ gryseæ opt. Dis. moschi orientalis. Dis. gr. v. sacchar. canari albi & subtilissimè pulv. ℥j. ℥ij. Terantur & miscantur opt. in mortario vitreo cum s. c. c. ex rec. ext. corticibus absque igne extr. rosar. stil. ver. ana gutt. v. cinamomi gutt. ij. caryophyll. gutt. j. Miscantur iterum. Fiatque essentia nobilissima in forma solida, quæ in vino vel in aliis liquoribus dissolvi atque medicamentis aliis admisceri potest.

Tinctura Coralliorum Cnœffelliana.

℞. ☉-li, cum suo phlegmate adhuc imprægnati, vel loco hujus, ☉-aceti opr. dephlegmati ℥ss. pri crudi pulv. ℥ss. ☉ pur. & pulv. ℥ij.

Misceantur & destillentur ex ☉-a per ☉-am, calore lenissimo. Menstruum hoc, ita prius concinnatum, affunde corallii rubris grosso modo contusis, ad emendationem tertium digitorum. Mixta, & in vitro bene clausa, stent in leni digestionem per dies aliquot, donec corallia dissolvantur; quod solutum sepatetur, novumque menstruum adfundatur, & post sufficientem solutionem, rursus defundatur, idque tertia vice repetatur, vel tandiu, donec corallia omnino soluta sint. His peractis, solutiones omnes junctæ, in MB destillantur, & abstrahantur, ad siccitatem usque; Corallia sic in fundo vitri, pulveris ex flavedine rubescens instar, interim asservantur suo titulo coralliorum TRa sicca. Jam

℞. V. rectificati part. ij. ☉-li part. j.

Destillantur per matracium ex cineribus, & quidem reiteratis scil. tribus vel quatuor vicibus, & habebis aquam temperatam & menstruum, cum quo tandem TRam extrahere potes, progrediendo hac ratione; Ad pulveris coralliorum superius asservati ℥ij. adde hujus aq. temperatæ ℥ss. In lenta digestionem stent per mensem, vel diutius donec omnis TRa ex coralliis extracta est, quæ TRa tandem à copia spiritus vini (scil. tertia parte) per abstractionem in MB liberanda, & ad usum suum asservanda est, miscibilis cum omni liquore.

Vires & Dotes incredibiles recensentur à Boëcio de Boodè in gemmarum & lapid. hist. l. 2. c. 154. corpus redigit in tempeiem cœlesti quadam vi, & propterea omnes partium affectus evellit radicitus, propter analogiam, quam habet cum spiritibus vitalibus, & innato calido, quod auget, roboratque, ut facilè contrarios morbos superare possit.

Dos. à gutt. v. usque ad x. & xv. in vehiculis convenientibus.

Tinctura Coralliorum sicca.

℞. Coralliorum in porphirite preparat. ℥iv. vel q. pl. TRa nost. coralliorum q. f. pro insuccatione.

Misceantur in concha vitrea seu porcellana ampla, & quidem lentè & cautè; mistura postea bene & exquisitè unita, exsicceatur leni calore totaliter, qui labor cū nova insuccatione & exsiccatione ter vel quater reiterandus est. Corallia tandem propria TRa imprægnata & in mortario vitreo in alcohol redacta, serventur usui in vasculo vitreo & puro.

Dos. à gr. v. ad ℥ss. & gr. xv. cum aliis solidis & liquidis vehiculis idoneis. Vires cum TRa coralliorum præcedente conveniunt.

Panacea essentificata.

℞. Pulv. nost. ☉-aris, seu panacea solaris ℥ij. cui superaffundatur TRa coralliorum ℥ss. in phiala seu alembico parvo, suo capitello applicato, stent in digestionem per aliquot dies, donec materia iterum totaliter exsicceatur; denovo affundatur TRa corallior. & uti antea lenissimo calore iterum exsicceatur, qui labor & tertia vice reiterandus est. Pulvis tandem solaris TRa coralliorum ita imprægnatus, in mortario vitreo, reducatur in magisterium subtilissimum. Vel

℞. Panacea essentificata part. iij. (℥ij.) coralliorum rub. preparator. axungie solaris Siles. simili modo prius cum TRa corallior. inebriat. ana part. vj. (scil. ℥vj.) ambræ moschata gr. xxx. Miscantur omnia exactè, fiatque cum gelatina cornu cervi s. q. massa justæ consistentia.

ſtentia, ex qua orbiculos ad placitum efformare poteris. Doſ. gr. v. ad xv. in vino ſeu aquis cordialibus.

Aurum transparent Dn. D. Cu.

℞. *Auri puri & laminati* q. v.

Solve aurum in menſtro noſtro, (quod componitur ex ꝑio, ꝑo albo & ꝑo ana p. equal. in ꝑa, injiciendo nempe per cochlearia mixturam, & ſic deſtillando ſecundum *Glauberum*) Solutionem inde ꝑa bene lutata, & deſtilla quantum vult tranſire, quod ſecum aſſervetur. Reliquum quod in fundo retortæ remanet, edulcoretur, ſuper illud bene edulcoratum reſiduum iterum aſſundatur menſtrum, & per chartam, poſt ſufficientem digeſtionem filtrecur, filtratum denuo deſtilletur per retortam, & ſiccum corpus ſublimabitur in patietibus retortæ inſtar rubini. Sapientia ſatis.

Coralliorum infuſatio ſingularis.

℞. *Coralliorum rub. ppter. ſive in ſubtiliſſ. alcohol. redact.* q. v.

Hos imbue ter vel quater cum decocto rubro granorum chermes, per ſuccum citri & aq. roſar. facta, vel loco hujus cum eſſentia ſeu TRa granorum chermes, per balsam. embryon. Auſtanor. facta, & denuo per ſe exſiccetur, ut in pulverem redigi queant, in ſine adde eſſent. cordial. n. ad pl.

Eſt ſummum cordiale & roborativum maximè pro ſcæminis gravidis. Doſ. à ꝑb ad ꝑj. & ꝑb. In defectu hujus præparationis Cl. Dn. D. Cneſſelio ſequens placuit formula.

℞. *Corall. rub. opt. preparat. ꝑj. magiſt. corall. butyracei ꝑb. eſſent. roſ. ſaccharat. ꝑb. magiſt. granor. cherm. gr. vij.*  
Miſceantur, fiatque pulvis roſeus.

Tinctura granorum Chermes.

℞. *Granorum chermes recent. vel loco illorum cocci noſtri Polonici* q. vis. *ſucci citri recent. expreſſi* q. ſuff.

Grana prius piſtillo ligneo in mortatio lapideo, groſſo modo contuſa, imbuantur quanto optimè cum ſucco citri, ut ſuperemineat, ad quantitatem palmæ; ſtent in digeſtione caloris leniſſimi per tres dies, vel diutius, donec in ſubſtantiam pulmenti liquidioris abeant, poſtea aſſundatur.

Spiritus roſarum ardens, in tanta quantitate, ut materia tres quatuorve digitos ſuperneat, & vaſe opt. clauſo fiat de novo digeſtio, tamdiu donec ſpiritus roſarum omnè TRam rubini inſtar ex baccis extraxerit, quæ poſtea à ſcæcibus per ſiltrum chartaceum auferretur, & abique ulteriori abſtractione ad uſum ſervatur.

Vires. Cardiaca eſt, ſpiritus vitales reſicit, ſærum debilem in gravidis corroborat, atque confirmat, ac miſifica vi languentes vires maximè in febribus calidis recreat ac reſicit. Doſ. à ꝑb. ad ꝑj.

Tinctura cordialis.

℞. *ꝑ cordialis Saxon. rubi idai, borag. bugloſſ. ana ꝑb. è coro citro ꝑiv. conf. ſtorum tunica, roſar. rub. ꝑlat. ana ꝑij.*

Mixta ſtent in vitro puco per unam atque alteram ho-

ram, poſtea exprimentur, & per chartam filtrentur; poſtea add. *ſir. rubi idai, granatorum ana ꝑj. ꝑ. ꝑis per campan. facti ſ. q. ad gratum ſaporem*, cui adhuc admilceatur *ꝑ è typhis cervor. recent. & ai. cinamomi cordialis ana ꝑj.*

Filtretur per chartam emporeticam. Sign. TRa cordialis pro S. R. Maj. ex præſcript. Dn. D. Cneſſ.

Per intervalla ſumenda, in debilitate vitium, compreſſione cordis, & incalſcencia interna, ex morbo podagrico.

Eſſentia Corallina.

℞. *Magiſt. ſolubil. corallior. rub. ꝑb. Div. ꝑ cinamomi cordial. & ſpirituſe ꝑiib. Div.*

Milceantur benè, & poſt diſſolut. magiſterñ addantur.

TRa corallior. noſt. ꝑij. ꝑij. granor. kermes Div. Miſceantur benè, fiatque eſſentia corallata compoſ. nobiliſſima.

Vires. Ventriculum & jecur roborat, ſanguinem putificat, omnem ſanguinis fluxum, maximè mulierum corrigi; cor & ſpiritus vitales confortat, obſtuctiones vilerum admittit, ac proinde peſti febribusque malignis adverſatur. Doſ. à ꝑb. ad ꝑj. & ꝑj.

Miſtura cordialis calida.

℞. *Elixir. vite Matthioli ꝑiij. ꝑ. lil. convall. ꝑ cinamomi cord. ana ꝑj. conf. alhermes ꝑv. ſpec. diamofch. dulc. diamb. ana ꝑiib.*

Digerantur leni igne per 24. horas, bene clauſo vaſe; Liquori filtrato addantur TRa corallior. ꝑv. granor. chermes ꝑv.

Miſta ſerventur ad uſum. Sign. ut ſupra.

Ad omnem corporis imbecillitatem à cauſa frigida ortam, medicina efficax eſt, commendatur & ad cerebri affectus frigidos, idè in apoplexia, paralyſi, & comitiali morbo, & in ipſo paroxyſmo, valdè conducit; datur & in animi deliquio, & cordis Palpitatione ſummo cum emolumento. Doſis à gutt. x. xv. ad xx. per ſe, vel cum aliquo alio vehiculo liquido & idoneo.

Miſtura cordialis temperata.

℞. *Aq. cordial. temperat. Hercul. Sax. ꝑiij. citrata copioſe, meliſſa c. v. cinamomi cum ſlor. cord. abſque vino deſtill. ana ꝑj. extract. Norimbergſ. diſt. Auſtanorum ꝑv. eſſent. citri liquid. (ex rec. cort.) ꝑb. ſeu TRa granor. chermes per ꝑ roſar. vel bacc. rubidai facti. ꝑij. ſir. rub. idai corallior. granat. ana ſ. q. Miſce. In febribus malignis & peſtentialibus commendatur, ſpiritus vitales reſicit, atque ſyncopi & cordis palpitationi auxiliatur. Doſis cochlear unum, per intervalla aliquoties in die.*

Elæoſaccharum cordiale compoſ.

℞. *ꝑmo. moſchat. ſtill. cinamomi ana gutt. viij. caryophyllor. gutt. iv. ſuper extr. Norimb. collect. gutt. iij. elæoſacc. citri ex rec. & ext. cort. n. m. ext. ꝑj. gr. iv. moſchi opt. gr. ij. ſacchar. canarii q. ſ.*

Milceantur probe in mortatio vitreo, & in vitro puco, ac duplici veſica munito, ſerventur ad uſum. Beneficio hujus, in momento claretum & vinum odoriferum

referum parari potest, si nempe hujus elæosacchari ʒj. in scyphum vini, trium vel 4. unciarum injicitur. Inde fit

Essentia cordialis odorifera.

℞. Elæosacchari antea præscripti q. v. ʒssati, cinamomisati ad supereminentiam 4. vel 6. digitorum. Stent in vasculo vitreo, quàm optimè clauso, per 24. horas in digestionem, ut exactè uniantur. Vires ex titulo comprehenduntur. Dosis à gr. iij. ad ʒss. plus minusve, pro morbi indigentia & liquoris quantitate.

Essentia alia cordialis odorifera D. D. B.

℞. ʒo cinamomi veri ʒj. caryophyllor. nuc. moschat. still. ana ʒss. rosar. ver. gr. vj. super aqua Damasceana collecti gr. viij. vel quantum in una destillatione haberi potest, ʒssati, rosati, & cum aliquot granis ʒis \*ci volat. impregnat. ʒix. Diger. in vase opt. clauso per aliquot dies, postea adde essent. moschi ambrata ad pl. ex. gr. gutt. viij. ad xvj. Dosis gutt. iij. ad vj. in vino vel aq. cinamomi, Admifcetur & aliis medicamentis cordialibus.

Epithema Cnæffelianum calidum.

℞. Extr. sive aq. Norimb. secund. Ph. August. parat. ʒij. aq. carbunculi, Imperat. Caroli, embryon. ana ʒj. cinamomi ʒvj. rosar. ʒij. Misc. Dentur ad vitrum.

Epithema aliud frigidum.

℞. ʒ cord. frig. ʒij. meliss. Imp. Caroli, rosar. ana ʒij. succi citri rec. expr. ʒvj. aceti rosacei, rubi idai ana ʒss. pulpa cort. ext. rec. citri Div. conf. alherm. ʒij. M. pro epithemate. Sign. Eussertliches Pulb=und Ders= Wasser.

Epithema cordiale nostrum temperatum.

℞. Extr. seu ʒ Norimberg. ʒij. ʒ carbunculi ʒss. rosar. odor. ʒvj. aceti rubi idai, rosarum ana ʒij. M. pro epithemate.

Balsamum cordiale odoriferum.

℞. Ung. rub. pomat. Ser. Reginae Cecilia ʒss. ʒo nuc. mosch. express. ex cort. citri rec. f. igne extr. ana ʒj. stor. aurant. Rom. ʒij. still. cinamomi gr. iij. caryophyll. gr. ij. mosch. ambr. ana gr. iv. M. F. balsamum.

TITVLVS XIII.

STOMACHICA.

Pulvis pepticus post pastum,  
S. Reg. Majest. ULADISLAI IV.

℞. Sem. coriandri præp. anisi, sanientuli ana ʒss. cinamomi acuti ʒj. macis ʒij. ʒij. sandali albi pulv. corall. rub. subtil. præp. ana ʒij. panis albi bis cocti saccharati ʒij. sacchari Canariis albisimi ʒss. ʒij.

Species prius separatim pulverisatæ, commiscean-

tur in mortario lapideo, cui tandem admisceatur iua arithetica, ambra moschat. ad placitum, M. F. pulvis.

Ventriculum roborat, facultatem concoctricem debilitatam confortat, digestionem promovet, & status dissipat. Dosis ʒj. post assumptum cibum, cum frustulis panis tosti vino Malvatico prius madefactis.

Mistura stomachalis.

℞. Elixir. proprietat. nost. acidul. de tribus ana ʒvj. elix. Matthioli, mistura de tribus ana ʒss. extr. calam. aromas. ʒj. essent. mentha odor. nost. macis ana ʒj. cinamomi ʒss.

Mista digerantur clauso vase per 24. horas, postea colentur. Sign. ut supra. Dosis à ʒss. ad ʒj. in vino, seu aqua stomachali, vel in alio liquore competenti.

Pasta Regia stomachalis.

℞. Succolada, vel quod melius fruct cacao decort. amygd. dulc. excort. pistach. decort. ana ʒj. nucl. avell. lanar. rub. decort. ʒss.

Contundantur minutissimè in mortario lapideo, ad pulvis formam, admiscendo paulatim, & per interval-

la TRa confect. alhermes (per ʒ cinamom. spirituof. p. j. & rosar. fragr. p. ij. fact.) q. l.

Puls cogatur per setaceum crassum, postea adde Sacchari Canarii subtil. pulv. ʒvij. farina tritic. ʒij. marmelad. simpli. seu cond. cydon. cort. citri condit. aurat. cond. nuc. Indic. cond. (per setaceum simili modo tract.) ana ʒss. pulv. cinamomi ʒj. caryophyllor. ʒss. ʒij. macis, galang. cardamom. sem. anisi, coriandri ana ʒij. zinzibers. pulv. ʒss.

Misceantur bene in mortario lapideo, ut fiat pasta, ex qua formentur tandem orbiculi, magnitud. ad pl. qui foliis mali aurei, seu papyro, impositi, prope fornacem optimè exsiccandi, & in sicco loco, scatula inclusa asservandi sunt. In superficie variis figuris, cum exsculptis formis ligneis, seu stanneis intigniri possunt, prius nonnihil, ol. nucif. madefactis. Insignes habent virtutes, in roborando stomacho, & multis aliis affectibus ventriculi à causa frigida natis. Dosis à ʒj. ad ʒij. Gratissimi sunt odoris & saporis.

Succolada Regia.

℞. Succolad. Ind. in pulverem subtilissimum redacta & opt. cribrat. ʒiv. sacchari Canarii similiter opt. pulveris. ʒj. amygdal. dulc. excort. & in mortario lapideo opt. consuf. & in massulam redact. n. xij. albuminis ovorum in spumam crassissimam & densam prius confusorum n. ij.

Omnibus mixtis, & in mortario lapideo, pistilloque ligneo, probè agitatis fiat pasta, satis tractabilis, ubi & hoc advertendum, ne spuma ovorum tota, & uno impetu statim admisceatur, sed per intervalia, & cochlearium, donec tandem annis spuma albuminis ovorum massa admixta sit. Adde, si placer, pro magnitudine mosch. & ambr. ad plac. ex. gr. mosch. ʒss. ambr. ʒj. incorporentur, more consueto, prius saccharo.

His peractis, ex massula tandem formentur quadratule seu tabellæ planæ, magnitudinis pollicis transversi, quæ papyro superpositæ in fornacula ferrea, seu quod idem est, sub vase cupreo pistorio (in rincer Torten Pfannen) coquantur, sic magis elevantur, & triplo fiunt majores.

Vires ventriculo frigidè conueniunt, dantur & feniculis debilitatis, ad robotandum vitæ balsamum. Dosis n. 6. 12. & 24. superbibendo bonum haustum vini Maluatici seu Moschatellini.

Not. Moschus & ambræ etiam omitti possunt.

Qui & puluerem viperinum admiscere vult, non errabit.

Parabantur olim pro Reg. Majestate, inde & nomen contraxerunt.

#### Essentia stomachalis.

℞. Fol. menth. m. iij. Specier. Imperatoris ꝑ. sem. anisi, faniculi ana ꝑ. V. relictici iij. Macerentur per octiduum, postea destillentur in MB. Liquori destillato & spirituoso adde extr. calam. aromatici, zedoaria, ꝑ. still. nucist. menth. cinam. ana ꝑ. Caryophyll. anisi ana ꝑ. sacch. Canarii alb. & cum aceto esurino preparati pro excipiendis oleis q. l. ☉ is pri volat. ꝑ. iij.

Stent in digestionem, donec perfectè uniantur. Essentia per linteum subtile colata, seruetur in vitro benè claudendo.

Vires in ventriculi & hypochondriacorum atque intestinorum infirmitatibus, à causa frigida, conducit. Dosis ꝑ. ad ꝑ. in vino vel alio liquore conuenienti.

#### Elixir absinthiacum comp.

℞. Extract. absinthii liquidum noster descriptum. ꝑ. iij. Spir. ꝑ. sassafras. ꝑ. iij. ☉ li. Citii ꝑ. iij. vulgaris ꝑ. iij. TRæ sandal. c. V stomach. extr. ꝑ. vj. Mixta stent per diem & noct. in digestionem, postea filtrentur & usui seruentur. Dos. gr. x. ad xv. & xx. in vino seu alio liquore appropriato.

#### Elixir vitæ stomachicum.

℞. Rad. calami aromatici ꝑ. galang. ꝑ. vj. cinamomi ꝑ. iij. nuc. moschat. ꝑ. Caryophyllor. macis, cardamom. ana ꝑ. vj. cort. flav. arantior. citri ana ꝑ. sem. anisi, carvi, coriandri ana ꝑ. iij. V ex frumento iij.

Facta maceratione per diestres, destillentur ex B. V. liquori egresso, denuo immergantur

Spec. diamosch. dulc. diamb. ana ꝑ. sandali rub. pulv. ꝑ. iij.

Stent per aliquot dies in loco saltem frigido, postea filtrentur, & cum sir. ordinarij & simpl. q. l. dulcoretur.

Elixir præstans in affectibus frigidis stomachi. Tandem asservetur in lagenula vitrea bene clausa.

Dos. à cochl. dimid. ad cochl. unum & duo.

#### Elixir vitæ stomachale ordinarij Officinæ Regiæ.

℞. Spec. stomachal. ꝑ. xxxv. V opt. & rect. ꝑ. xxvij. Destill. suo more in B. vap. liquori stillato adde Sirup. ord. simpl. sacchari canarii (in aq. cinam. q. l. dissol.) ana iij.

Misc. & fiat elixir stomach. ordinarij.

#### Aq. stomachalis alia ordinaria.

℞. Vi stomachalis iij. aq. calami aromatici comp. zedoaria ꝑ. sacchari canarii iij. dissoluti in aq.

rosarum. ꝑ. cinamomi ꝑ. iij.

M. & filtrentur per chartam emporeticam, & si placet tingantur per infusionem scil. cum sol. hedr. terrestris in colorem sinaragdinum. Vel cum corticibus aurantior. croco ligno cnico hortensi in colorem aureum.

Vel cum ligno sandalino raspatum in rubrum colorem; seu cum torua folis in purpureum, qui color & conciliatur cū cocco nostro Polon. confectione alkerimes, seu caryophyllis aromaticis, Viridissimus & pulcherrimus color etiam obtinetur per succum seu sirupum flor. violar. martialium, cum grano uno atque altero salis ꝑ.

Vi stomachalis fit per destill. ex Vi ordinarij, ex frumento fact. iij. & spec. stomach. Imperatoris ꝑ. iij. Virtutes hujus aquæ titulus indicat.

#### Aq. vitæ calami aromatici.

℞. Calami aromatici minutiss. incisi iij. sem. anisi & faniculi ana iij. rad. glycyrrh. ireos, granor. paradi ana ꝑ. iij. Vi ex frumento parati stoff. n. xxx. Et post sufficientem macerationem, destillentur per vesicam. Adde sirup. ordinarij simpl. q. l. Sign. ut supra.

#### Aq. zedoariæ Officinæ Regiæ.

℞. Rad. zedoaria iij. sem. anisi iij. faniculi iij. V ordinarij xij. stoff.

Maceratione facta, in vase bene clauso, aliquot dierum spatio destillatio instituitur, in vesica cuprea; per xxij. prima aqua (ad 14. stoff. scil.) seorsim excipitur. Huic destillato adde sacch. clarificati iij. vel q. l. pro edulcoratione. Sign. ut supra.

In doloribus ventriculi, ex causa frigida, atque suffocatione uterij, est remedium familiare.

#### Unguentum seu Balsamum stomachicum

Sereniss. CÆCILIAE RENATAE p. m. Reginae Pol. & Suec.

℞. ꝑ. nuc. moschat. express. ꝑ. iij. still. menth. masticis, nardin. ana ꝑ. Caryophyll. calami aromatici ana ꝑ. iij. macis, carvi ana Div. balsami Indici Peruviani ꝑ. iij. masticis ꝑ. iij. cera alb. virgin. q. l.

Misceantur, fiatque balsamum nobile stomachicum & fragrans, quod externa sui inunctione, mirabiliter stomachum roborat. Sumitur & intra corpus, cum ovo forbili.

[Not. Pro Rege ULADISLAO IV. commiscebatur cum ꝑ. formicarum atque mosch. & Zioch. q. l.

Pro balsamo locali, ante actum matrimoniale.]

#### Emplastrum stomachale

Ser. Cæcilie Renatae p. m. Polon. & Suec. Reginae.

℞. Masticis ꝑ. iij. tacamabaca ꝑ. iij. laudani, starracis calam. resin. ana ꝑ. iij. ꝑ. masticis & cydon. ana ꝑ. iij. terreb. ꝑ. iij.

His invicem lenissimo calore mixtis, adde cera virgin. ꝑ. iij. gall. moschat. iij. Caryophyllorum, nuc. moschat. cinamomi, cardamom. ana ꝑ. iij. lign. aloes, cubeb. ana ꝑ. iij. Agitentur & impastentur optime, atque ultimò cum parum refrixerint, adde balsami Indici Peruviani q. l. Fiatque s. art. emplastrum, ad corroborandum stomachum efficacissimum.

Empl.

Empl. stomachicum aliud officinale.

℞. *Tacamahac.* ℥j. *maſticiſ.* *reſina ſtoracis calamit.*  
ana ℥vj. *ſerebinth.* q. l. pro diſſolut. ſpecierum. Adde  
*cera citrina* ℥vj. *balaſami Indici de Peru* q. l.  
M. Fiat empl. ſ. artem.  
In uſu extendatur ſuper alutam, & applicetur regio-  
ni ventriculi. Mirificè concoctionem promouet, do-  
lores ſilit, & ipſum ſtomachum corroborat.

TITVLVS XIV.

D Y S E N T E R I C A .

Pulvis dyſentericus Caſtrenſis Cl. Dn. D. C.

℞. *Terra cõll. vulgar.* ex *clibano*, & cum ſperma-  
*te ranar.* rec. aliquoties impregnate, & iterum exsic-  
catae & puluerifatae, rad. *tormentill.* opt. pulv. *nuc.*  
*moſchat.* ā. part. æqual. q. pl.  
M. Fiat pulvis ſubtiliſſimus. Sign. pulvis dyſentericus  
ſine opio. Iam

℞. *Huius pulv. dyſenterici ſimpl.* ℥iſſ. *maſticiſ pulv.*  
*℔b. ſedatiu. noſtri ſimpl.* gr. j. M. F. pulvis, pro doſi.  
In aq. appropriata ante paſtum ſumendus, reiteratis  
vicibus, in omnibus profluuiis alvi.

Specificum dyſentericum Dn. D. L. & C.

℞. *Boli, ſeu terra ſigill. albæ Hungar.* (vel *incarnata.*) *cornu ſoſſiliſ.* *ocul. cancri corall.* *rub. prepar.*  
ana q. v.  
Mixta & opt. puluerifata irrorentur læpius cum deco-  
cto rad. *tormentill.* & *ſerpentar.* per aquam ſeu liquorem  
crud. ſpẽtm. *ranar.* factõ, & iterum exſiccetur  
& puluerifentur, ſexies vel ſepties, qui labor & poſtea  
bis vel ter cum *TRa baccarum myrtillo.* (abſque  
*ſir. & ſacch. fact.*) inſtituendus eſt

Pulveris huius tandem iunge unciaẽ cuilibet.  
*Nuc. moſchat. opt. pulv. rad. tormentill. pulv.* ana ℥ij.  
*ſedatiu. ſimpl.* gr. vj.  
Et cum *gelatina cornu cervi*, per *aq. ſperm. ranar.* factõ.  
q. l. Fiat paſta, ex qua tandem formentur orbiculi ℥j.  
põnderantes, vel etiam in triplo majori forma, quæ  
tamen proprio caractere ponderis, & titulo, benefici-  
cio typi alicuius ferrei, (huic negotio prius parati)  
aſſignandi ſunt.

Doſis ℥j. in vehiculo aliquo, in quo injectus, ſta-  
tim diſſolvitur. Omnia profluvia ventris, ſeu alvi,  
item menſtruorum, hæmorrhoidum & narium ſilit.  
Iter facientibus & militibus medicina commoda.

Tinctura Myrtilloꝝ.

℞. *∇ Spermatis ranarum* ℥j. *juglandium immatur.*  
*tormentill.* & *ſucco bacc. myrtil.* ana ℥iv. *magiſterii alu-*  
*minis in forma liquida* A. *Salis* ℥b. ℥ij. *galred. ſimpl.*  
*baccar. myrtillo.* (n. m. abſque igne, ex p. j. ſucci &  
p. ij. *ſacch. pulverif. fact.*) ℥vii. *bacc. myrtil.* *lentè*  
*exſiccatur.* (prius tamen parum contuſ.)  
Mixta ſtent per noctem in loco temperato, poſtea fil-  
trentur per chartam, poſt adde *ſrupi è ſucco baccar.*  
*earundem & ſorum papaveris* G. lat. pro grato ſapore  
q. l. *effent. aromat. nucif.* odor. ℥ij.

Miſceantur & TRa rubicundiſſima in loco frigido  
aſſervetur, in dyſenteria epidemica, aliisque fluxibus  
ventris periculofioribus eximium eſt remedium. Do-  
ſis eſt à cochl. j. ad iij. & iv. per fe.

Bolus in dyſenteria  
pro S.R. Maj. IOH. CASIM. &c. ſub Zborro-  
vvic in Caſtris.

℞. *Conf. roſarum antiq.* ℥iſſ. *theriac. pulv. Pan-*  
*non.* ana ℥j. *laudani opiaci* gr. j. M. F. bolus.  
Semel Regia Majeltas hunc bolum ſumpſit, & ſtatim  
melius habuit.

Electuarium dyſentericum.

℞. *Succi acac. ſive prunor. ſilv. inſpiſſati* ℥iſſ. ℥ij.  
*conf. roſar. antiq. ſtor. papav. errat. cond. cydon.* ana ℥iv.  
*melliſ ad ſpiſſitudinem cõll.* ℥b. *rad. tormentill. jub-*  
*til. pulverif. glandium immatur. ſubtil. pulv. nuc.*  
*moſchat.* ana ℥ij. cum *myra cydoniata* q. l. f. f. a.  
elect. mediæ conſiſtentia.  
In dyſenteria, diarrhœa, lienteria, aliisque fluxibus  
deſperatis poterit adſtringendo, remedium eſt infal-  
libile. Doſis à ℥j. ad ℥ij. ſuperbibendo hauſtum aq.  
*ſpermatis ranar.* deſtill.

Formula pro bolo.  
℞. *Elect. dyſent.* ℥j. *laudani opiaci* gr. j. Miſce.

Electuarium aliud dyſenter. caſtrenſe.

℞. *Bacc. myrtilloꝝ. in clibano lentè exſiccatur.* ℥iſſ.  
*panis dulciariſ aromat. ſatiſi Thorunienſiſ.* *rad. tormen-*  
*till. pulv.* ana ℥b. ℥ij. *nuc. moſchat. pulverif. ther. An-*  
*dromachi antiq.* ana ℥ij. cum *elix. Martioli* q. l. f.  
elect. ſpiſſum ac denſum.  
In morbis deſperatis, utpote profluv. ventris, eſt ſe-  
cretum excellens, Anno 1649. dum ad caſtra iremus,  
ſæpe probatum. Doſis à ℥j. ad ij. ſeu magnitudinem  
nucis juglandis. Præmiſſis tamen iſis, quæ præmitten-  
da ſunt.

Clar. & ſæpè nominatus Dn. D. Cn. in curanda dy-  
ſenteria hanc etiam obſervabat regulam. Cum in ca-  
ferè ſemper aliquid venenati ſubelle exiſtimaret, eam  
non tam purgantibus, quàm bezoarticis curabat. In-  
de & ſtatim electuariis & pulveribus ſuis, theriacam,  
rad. *contrayervæ*, *tormentill. pulv. bezoart.* Panno-  
nicum & ſimilia cum correcto ſedativo admiſcebat.

In dyſenteria etiam & aliis profluviis inteſtini recti,  
ſi purgatione opus eſt, nullum præſtantius pharma-  
cum *rhabbarbaro* excogitari poteſt, quoniam fluxum ſi-  
ſtit, partem roborat, & ulcus ſua adſtrictione & mo-  
derata ſiccitate curat.

Cum ſolo *rhabbarbaro*, & pulvere rad. *tormentill.*  
quinquies vel ſexies ſumpto, atque reiteratis enema-  
tibus domeſticis, curata fuit anno 1673. Sereniſſi-  
ma Regia Eleonora, Dna, Dna mea Clementiſſi-  
ma.

## TITVLVS XV.

## HEPATICA.

Aperitivum Martiale.

℞. Croci  $\mathcal{O}$ ris aperitivi, (ex solo  $\mathcal{O}$ lo  $\mathcal{O}$ ris, per calcinationem  $\mathcal{O}$ rem, ad rubredinem usque, parat.)  $\mathcal{O}$ vj. gr. iv.  $\mathcal{S}$ is essentialis acetosell. Div. gr. xv. sacchari Canari alb. pulv.  $\mathcal{O}$ xvj.  $\mathcal{O}$  still. cor. rosar. gr. iv. Misce, fiat pulvis, colore, odore & sapore gratus. Vires sunt epaticæ & spleneticæ. Dosis à  $\mathcal{O}$ j. ad  $\mathcal{O}$ is. &  $\mathcal{O}$ ij. in jusculo carnis.

Pulvis hepaticus Dn. D. Cn.

℞.  $\mathcal{S}$ is essentialis acetosell.  $\mathcal{Z}$ ib. sacchari rosati simpl. (per aquam rosar. simpl. & fragrant. scil. preparat.)  $\mathcal{C}$ irai ana  $\mathcal{Z}$ ib.  $\mathcal{O}$ ij. essent.  $\mathcal{C}$ iri ex cor. recent. extract. f. q. magist. sandal. rub. (seu TRa)  $\mathcal{O}$ ij. Misce, fiat pulvis gratissimus incarnati coloris.

Vires, Dosis &  $\mathcal{U}$ su eadem cum præcedente pulvere sunt. Ex hoc pulvere cum aq. fontana fit & potus gratissimus, pro  $\mathcal{O}$ is, qui pulveres fastidiunt.

Alia compos. pro S. R. Maj. ex præscript. D. D. Cn.

℞. Corallior. rub. prepar.  $\mathcal{O}$ ij.  $\mathcal{S}$ is essent. acetosell.  $\mathcal{O}$ j.  $\mathcal{O}$ li coagul. gr. xij. TRa sandal. (seu pulv. sandal.) q. f.

Fiat pulvis. Dosis est  $\mathcal{O}$ is. ad  $\mathcal{O}$ is. &  $\mathcal{O}$ ij. Exhibetur ut plurimum jejunio stomacho, & 3. horis ante prandium in brodio, vino Rhenano, vel alio liquore.

Liquor hepaticus.

℞. Cremoris  $\mathcal{O}$ ri alb.  $\mathcal{O}$ ij.  $\mathcal{O}$ li non aëphlegmat. sed solum per chartam filtrat.  $\mathcal{Z}$ vij. confect. algermes  $\mathcal{O}$ ij.

Stent in calore  $\mathcal{O}$ is, donec omnia sint soluta. Filtrato liquori adde TRam corall. nost.  $\mathcal{O}$ vij. sandal. (per rosar. extr.) q. f. essent. rosar. gr. xv. Mista omnia serventur usui.

Vires titulus indicat. Dosis à  $\mathcal{O}$ is. ad gr. xv. &  $\mathcal{O}$ j. in jusculo, vino vel alio liquore, horis matutinis.

Elect. hepaticum Dn. D. Cn.

℞. Conserv. rosarum  $\mathcal{O}$ lat. flor. tunic. acetosell. eandis. pulp.  $\mathcal{C}$ iri, rad. cichor. cor.  $\mathcal{C}$ iri ana  $\mathcal{Z}$ ib. pulv. nost. hepat.  $\mathcal{O}$ vj.  $\mathcal{O}$ li coagul.  $\mathcal{O}$ is. essent.  $\mathcal{C}$ iri ex recent. cor. nostro m. extract. ad placitum.

Confert in intempetie calida hepatis, & in febribus calidis continuis pro corroboracione & refrigeracione vitium insigniter. Dosis magnitudine juglandis parvæ, per intervalla in die.

## TITVLVS XVI.

## HYDROPICA.

Hydropis curandæ methodus Cl. Dn. D. Andr. Cn.

PRimum exhibuit purgantia sua specifica, & universalia, & quidem reiteratis vicibus, in forma pilularum, quæ erant extractum hellebori nigri  $\mathcal{O}$ j. cum  $\mathcal{Z}$ io suo fixo corallino.

Peractis illis ordinavit tabulas sequentes:

℞. Bezoar. mineralis, aperitivi nost.  $\mathcal{O}$ riai ana  $\mathcal{Z}$ ib.  $\mathcal{S}$ is fixi diaphor.  $\mathcal{O}$ ri  $\mathcal{O}$ riai ana  $\mathcal{Z}$ ij. M. pro pulvere, & cum sacch. albiss. Canar.  $\mathcal{Z}$ vib. in aq. melissæ, cinamomi cordial. & rosar. ana q. f. dissolut.

Fiant tabulæ more consueto, de quibus patiens sumit, ter in die, scil. manè, à meridie & circa noctem, & semper tribus horis ante vel post cibum. Dosis erat  $\mathcal{O}$ is. vel  $\mathcal{O}$ ij. per octiduum. Hinc accessit ad frequentia.

Vinum Martiale compositum.

℞. Limatur.  $\mathcal{O}$ ris  $\mathcal{Z}$ ib. ad  $\mathcal{O}$ vj. cor. fraxini, ligni samaricæ ana  $\mathcal{O}$ ij. juniperi  $\mathcal{O}$ ij. sassafr.  $\mathcal{O}$ ij. rad. hellebori nigri  $\mathcal{O}$ ij. polyodi  $\mathcal{Z}$ ib. caryophyllat.  $\mathcal{O}$ ri albissimi ana  $\mathcal{Z}$ ib. sem. caribami  $\mathcal{O}$ ij.  $\mathcal{S}$ is gr. xij. Species incisæ & grosso modo contusæ, includantur sacculo, immergendo in vini opt. Ungar. lbvj. & post sufficientem macerationem, in vase terreo satis capaci vinum  $\mathcal{O}$ riale compos. aservetur in loco frigido. Dosis  $\mathcal{O}$ ij. ad  $\mathcal{O}$ ij. in aurora, per duos dies, tertio sumantur.

Trochisci Martiales.

℞.  $\mathcal{O}$ ri  $\mathcal{O}$ riai  $\mathcal{Z}$ ib. flor.  $\mathcal{O}$ ri  $\mathcal{O}$ vij.  $\mathcal{S}$ is fixi diaph.  $\mathcal{O}$ ij. bezoar. mineral.  $\mathcal{O}$ riai, corall. rub. prepar. ana  $\mathcal{Z}$ ib. sacchari Canari alb.  $\mathcal{Z}$ vib. F. cum  $\mathcal{V}$  meliss.  $\mathcal{C}$ irai. q. f. & essent.  $\mathcal{C}$ iri, ex rec. cor. extr.  $\mathcal{Z}$ ib. Rotulæ in forma & magnitud. man. Chr. Dosis n. 6. ad 7. bis in die, scil. mane & vesperi, per tres vel quatuor dies, sexto vel septimo iterum sumitur vinum  $\mathcal{O}$ riale, & sic alternatim continuando, per tempus aliquod. Et ne semper purgetur æger & vires labalcant, adhibeatur sequens.

Mixture Hydropica.

℞. Elixir. proprietatis, Tartari, per lign. sassafras correcti  $\mathcal{Z}$ ib. mixtura de tribus  $\mathcal{O}$ ij. extr. liquidis absinthii  $\mathcal{O}$ j.

Mixta stent in digestionem per  $\mathcal{O}$  &  $\mathcal{O}$ , postea adde essent. cor.  $\mathcal{C}$ iri rec. q. pl. Dosis à  $\mathcal{O}$ j. ad  $\mathcal{O}$ j. in vino seu aq. baccar. & florum sambuci  $\mathcal{O}$ ij. Summè prodest.

Pulvis Anti-hydropicus.

℞. Cremor. Tartari  $\mathcal{O}$ riai  $\mathcal{O}$ j.  $\mathcal{S}$ is fraxini  $\mathcal{O}$ ri, Tartari  $\mathcal{O}$ lati ana gr. viij. bezoar. mineral.  $\mathcal{O}$ riai gr. vij. corall. rub. prap. gr. xvj. ess.  $\mathcal{C}$ iri ex cor. rec. extr. ad pl.

Misce in mortario lapideo, detur ad chartam pro dosi, & tales doses n. 14. ad 14. chartas. Signo pulv. anti-hydropicus, in intermediis diebus sumendus.

Cacaplas.

Cataplasma ad tumores œdematosos & duros & molles, maximè in hydrope.

℞. *Fimi vaccini* ℥ij. *columbin.* ℥vj. *gallinac.* ℥iij. *ovilli* ℥ij. *herb. hyoscyam. solani, chamomill. c. toto an.* m. iv. *cap. papav. cum semine & stipii. gr. contus. m.* iij. *libarg. yr. pulveris.* ℥ij. *myrrh. rubr. pulv.* ℥ij. *camphor.* ℥ib. *sec. vin.* ℥ij. Vel loco fec. vin. accipie *mucilag. sem. lini* q. s. His insimul mixtis, F. cataplasma.

Applicetur abdomini calidè & renovetur singulis 24. horis. Accidit sic, ut intercutaneum illud lixivium, exciter aliquando pustulas rubentes & dispersas, magna spe juveninis. Non adè ingratum cataplasma habet odorem, quia myrrha & camphora fetorem stercoreum reprimunt & occultant.

Ex applicatione hujus cataplasmatiss, & usu vini medicati ℞. (superius descripti,) intra 24. horas, 16. quartæ aquarum intercutanearum, per urinam ejectæ sunt, in quodam nobili Polono, & intra 9. dies postea totum corpus detumefactum, & æger integrè convaluit.

Cataplasma aliud, ad tumores hydropicos.

℞. *Baccar. juniper. p. iv. lauri p. j.* pulverisata excipiantur cum *mellis q. s.* in consistentiam *cataplasmatiss.*

Usus. Applicetur per omnem ambitum abdominis, calidè, singulis 24. horis renovetur.

Beneficio hujus cataplasmatiss, curabat quidam rusticus in Prussia saum consanguineum, qui integro anno cum dimidio è nimio V i usu hydropicus erat factus, ubi ex illius continuato usu, tumor sensim & sensim detumuit, & singulis diebus melius se habere cepit.

In tumore abdominis *Canceris vivos in formam cataplasmatiss contusos, & tumentis abdomini superpositos,* tumorem è vestigio sustulisse, cum admiratione omnium, observavit *Cl. Dominus Doct. Christianus von Paulitz S. R. M. p. m.* Iohannis Casimiri Archiatet, & amicus atque Collega meus fidelissimus.

Cataplasma insigne ad tumores œdematosos.

Cl. Dn. D. M. Littav.

℞. *Siercoris columbini in aceto macerati* ℥ij. *caprini* ℥iv. *⊕is comminutum iridi* ℥ij. *⊕is vivi* ℥j. *Di.* ℥ib. *pulv. rad. enul. ebulis, bacc. lauri contus. summiat. anebis, flor. chamomill. ana* ℥vj. *sem. nasturtii* ℥ij. cum *aq. flor. sambuci & vini ana* q. s. Coquantur ad pulvis solidioris formam, ne manibus adhaereat, cui immisce *terebinth. opt.* ℥ib. *mellis* ℥ij. *succi ebulis* ℥ij. *rad. irid. nostr.* ℥ib. Fiat cataplasma hydropticum.

In hydrope ascite desperato.

Suasit anno 1666. Legatus Cæsareus Illust. & Excell. Dn. Baro de Isola, Magn. Dominae Pirre de la Cava, sirupum de spina cervina è fermentatione factum, qui sub singulari intumescencia insolentior ad duo cochlearia sumptus, mirificè tumorem consumpsit, in abdomine, in pedibus verò non ita, idè & sequens cataplasma communicabat.

℞. *Fimi columbini* q. v. Fiat cum partibus tribus

ti cerevisiæ & parte una ti vini cataplasma, ad consistentiam pulvis subactum linteo duplicato inducendum.

Hoc cataplasma à calce per furas utriusque pedis extensum ad genua usque, & singulo biduo renovatum est. Interea & sequentes rotula quotidè bis sumta, ex consilio Cl. Dn. D. Cnaëfflii, quæ

℞. *Acidi* ℥i ℥vj. *℞is fixi, flor. ⚭is ana* ℥iij. *pulv. aperiti vini nostr. ex arte, beçarici* ℞ ana ℥ij. *sacch. alb.* ℥vij. *spir. rosar. aq. cinamomus acut. ana* ℥iij. *flor. eichorii lumbriçorum ana pro dissol. sacch. q. s. ol. lign. rhod. gr. ij.* Fiant s. art. rotulæ.

Dof. n. 7. manè & vesperi, tribus horis, ante & post cibum, sicque tumor subsedit, atque Domina illa integrè restituta fuit.

Gangræna topicum Cl. Dn. D. C. in Illustriissimo Domino de Ostrorog, Pocillatore Regni.

In hydrope, intensissimo rubore & ardore cum tumore duro gangrænam utriusque pedis, à spondylia ad inguen munitante, topicum, seu vinum balsamicum, quotidie bis terve applicatum, tale erat:

℞. *Herb. solani, hyosc. c. tot. ana* mij. *flor. sambuc. mj. sem. feni græci, lini, psyllii ana* ℥iij. *mucaginis aquaticæ non destillatæ, sed solum transcolatæ, vel in defectu hujus aq. sperm. ranar. stillat.* ℥ij. Coquantur ad ebullitionem lenem & seminum mucaginem usque. Colatura Sign. vinum balsamicum, seu topicum gangrænae.

Topicum sive locale ad genitalia.

Isthoc cum duplicato linteo tepidè 24. horarum spatium, ter, quater, quinquies, aut sæpius, prout morbus exigit, applicatum tantopere profuit, ut ferè singulis horis, ardor, tubor & tumor remissionis manifestum indicium videntibus facerent. Ejus preparatio talis erat:

℞. *Mazmatis residui, precedentis vini balsamici,* ℥vij. *sperm. ranar. non destill.* ℥iv. *salla per expressionem, mucagini add. myrrh. in aq. flor. nymph. dissol.* ℥ib. *camphor. (in ol. amygd. dulc. ℥ib. dissol.)* ℥j. Mixture lactescenti add. *pulv. topicis q. s.* probe iterum misc. ut fiat juxta consistentiam & optimi odoris mixtura mucaginosa.

Pulvis topicus.

℞. *Lithargyri pulv.* ℥ij. *massticis, myrrh. ana* ℥i. *ceruss. sperm. ceti ana* ℥ii. *sperniola Crollii s. T heoph.* ℥iij. M. F. Pulvis.

Aliàs & hoc vinum balsamicum locale pedibus cum notabili successu applicatum est.

℞. *Myrrh. ℞i. aloes, massticis ana* ℥ii. *spermatis ceti* ℥iij. *vini opt. Ungar. cum semin. lini, feni græci & rad. alt. ana q. s. cocti* ℥iij. *sperm. ranarum non destill.* ℥xl. bulliant prius cum vino species, postea colato, & frige facto decocto, admiscebis tandem mucaginem.

Not. Mucago ex seminibus & rad. althææ, separatim extrahi debet, postea sperma ranar. admiscebitur.

Ulcerum erodentium topicum in seroto & gangræna.

℞. *Balsami sulphuris compos. seu simpl.* ℥ii. *spermatis ceti* ℥ii. *camphoræ* ℥j. M. F. balsamum, qui aliquando *ol. hyperici,* ad lubitum admiscebatur.



## Gangrenæ topicum.

Illustrissim. Principi van Eggenberg præscriptum.

℞. *Herb. verbasci, solani, hyoscyami m. v. flor. sambuci m. iij. rosar. m. j. sem. lini, seni græci ꝑ℥℥. an. ꝑ℥. aq. sperm. ravar. non destill. lbviij.*  
Coquantur forti ebullitione, inque macilagine expressa solv. camph. per amygdal. excori. l. n. subacta ꝑ℥j. Iam ℞. *Huius mixtura camphorat. aq. sperm. ravar. non destill. ana lbij. myrrh. in aq. nymph. sol. ꝑ℥ pulve- ris topici. q. l. Miscantur.*

Topicum hoc singulo bihorio applicetur calidè, lin- teamina semel applicata nunquam removendo, sed identidem humectando cum spongâ medicamine ca- lente imbuta.

## TITVLVS XVII.

## SPLENETICA.

Pulvis aperitivus splenicus.

℞. *Cremoris ꝑi albi ꝑ℥. croci ꝑiis aperitivi ꝑ℥. ꝑiis diaphor. fixi ꝑ℥. ꝑi. gr. xvj. essent. citri rec. extr. excori. gr. xvj. M. Fiat pulvis subtilissimus.*  
Viros habet aperitendi, dissolvendi, & incidendi visce- rum infarctus. Dos. ꝑ℥. ad drachmam unam mane & post meridiem, per 14. dies.

Pulvis cachecticus simpl. Dn. D. Cneff.

℞. *Limatur. chalybis puriss. probè lota iterumque siccata lbj.*

Hanc imbuè cum lixivio ꝑiis absinthii, per 4 facti q. l. & iterum siccat, qui labor tantu tepetendus; donec omnis limatura, in ferreagineam substantiam sit redacta, ut pulverisati, cribrati & in tenuissimum polli- nem redacti queat. Pulvis ita paratus, vel prius bene e- dulcoratus, servetur usui, sign. ut supra. Inde postea fit

Pulvis cachecticus compositus.

℞. *Pulveris cachectici simpl. ꝑiv. caryophyl. cina- momi ana ꝑ℥. macis ꝑij. sacch. alvissimi ꝑj. Fiat om- nium pulvis.*

In curanda cachexia hic pulvis Dn. D. Cneffio erat familiaris, omnem palorem in morbo virgineo tollit, menstrua inordinata corrigit, retenta promovet, & in reseratione viscerum obstructorum remedium commo- dum est. Dos. à ꝑ℥. ad ꝑ℥. & ꝑ℥. Anno 1648. mense Q. A. Clar. Cneffius pulverem hunc cachecticum si- bi paravit, (loco lixivii absinthii) cum succo purifica- co acetosella, in quo prius aliquid cremoris Tartar. dissolutum erat.

Pulvis chalybeatus simplex Dn. D. C.

℞. *Limatur. chalybis (ad omni pulvere & peregrina impuritate, prius per sapisimas abluiones purgata) ꝑ℥. Quæ vitro amplo largo ac forti immissa, humectatur lenè & guttatum, cum sber. Quæ per campan. fact. ꝑ℥. Cessante ebullitione iterum exsiccat, idque bis vel ter repetatur, donec omnis limatura chalybis in tubi- ginem quasi convertatur, quæ tandem adhuc in olla nova vitæata, lenissimo calore, in pulverem crocei coloris calcinanda. Viros conveniunt cum pulvere ca- chectico precedenti. Inde præparatur*

Pulv. chalybeatus compositus.

℞. *Pulveris chalybeat. simpl. ꝑ℥. ꝑi. acidi Tartar. ꝑi. sandali rub. pulv. ꝑ℥. essent. noli. citri gr. v. Miscantur in mortario vitæo. Dos. ꝑ℥. ad ꝑ℥.*

Alia compositio

pro Illustriss. Dn. Cancellarissa, Osolinska.  
à Cl. Dn. D. C. anno 1648. præscripta.

℞. *Pulv. chalybeat. simpl. cremoris Tartar. ana ꝑ℥. magist. bniyrac. solub. corallier. ocul. cancri ana ꝑ℥. es- sent. citri noli. q. l. pro odore. M. In reserandis obitu- ctionibus viscerum & curanda cachexia optimum est remedium. Dosis ꝑ℥. singulis diebus in liquore conve- niente seu jusculo pulli sumendi.*

Tartarus Martiatus D. D. B. &amp; C.

℞. *ꝑiis ꝑiis (per 4 ꝑiis seu ꝑiis parati) ꝑ℥. Solvatur in succ. depurati. acetosella l. q. addè cremoris Tartari albi. ꝑ℥. TRa sandali q. l.*

Tartarus ita impastatus lenissimo calore exsicandus, pulverisandus, & in vitro puro asservandus est.

In obstructionibus viscerum & valotum sanguifera- rum, aliis remediis prævalet, menstrua retenta pro- movet, aliisque morbis hepatis, & lienis conducit.

Dosis à ꝑ℥. ad ꝑ℥. in vehiculo appropriato.

Tinctura Martis D. D. C.

℞. *Massa superioris chalybeat. (in præparacione sub- pulv. chaly. simplis) & ter cum 4 ꝑiis imbut. au- tequam totaliter exsicce. & nimis compacta fiat ꝑ℥. sedatis noli. simpl. q. l. ad supereminentiam 4. digi- torum.*

Digerantur per mensem in loco calido. TRa tandem extracta, à relicto separanda, filtranda, & ad oleita- rem quasi per destillationem superfluous spiritus absta- hendus est.

Viros aperitendi & incidendi habet, idè in resera- tione hypochondiorum obstructorum, cachexia, me- lancholia, mensium suppressionibus, item affectioni- bus uterinis fortiter commendatur. Dosis à ꝑ℥. ad ꝑ℥. & ꝑ℥. in jusculo, vino, vel alio liquore appropria- to & destillato, mane ac vesperti, cum jejuniis, vel 4. horarum.

Essentia Martis vitæolata.

℞. *ꝑiis ꝑiis, arte per 4 ꝑiis parati, arcasi Tartari ana ꝑ. equal. q. v.*

Pulverisati miscantur invicem quam opt. in morta- rio vitæo seu lapideo. Pulvis commixtus, & supra vi- tream tabulam expansus, ponatur per ostium & diutius, in locum humidum & frigidum, qui brevi post efflorescens, in liquorem rubescentem crassio- remque mutatur, jucundi aspectus: Ex quo postea be- neficio V opt. & rectificari, TRa extrahitur, sanguinis instar, rubicundissima, quæ per chartam filtrata, & in vitro bene clauso, ad usum necessarium reservan- da est.

Viros sunt insignes in obstructionibus hypochon- diorum, mesenterii, pancreatis, mensiumque sup- pressionibus, morboque virgineo & cachexia. Dosis à ꝑ℥. ad ꝑ℥. plus minuse pro lubita Medici ac morbi natura, in jusculo vel vino.

Essentia

Essentia Martis Composita.

*℞. Essent. Martis præcedent. ℥ss. TRa nost. corallior. ℥ii. essent. mosch. ambrat. Div.*  
*(Not. pro feminis omitienda est essent. odorif. & in locum hujus essent. castorei substituenda.)* Miscæ. In melancholia & epilepsia uteri, aliisque morbis chronicis hujus essentia virtutes sunt admirabiles. Dosis à ℥i. ad ℥ss. & ultra, in vino vel aliquo liquore conducibili & appropriato.

Tinctura Tartari.

*℞. Cremoris Tartari albi. & opt. pulveris. ℞. Tartari per deliquium fact. ana ℥ss.*  
 Miscæantur ac leni calore in vitreo vase iterum coagulentur. Ex hac massa, quæ prius super porphyrite læviganda est, extrahitur TRa rubicundissima, beneficio aquæ temperat. q. l. quod tinctum est, auferatur, & nova ∇ temperata affundatur, digestionem levi peracta, iterum quod tinctum defundatur, liquores tincti, per chartam emporeticam filtrentur, & abstrahantur ad tertiam partem usque: reliqua TRa Tartari asservetur in usum necessarium.

Præstans est in melancholia & affectione hypocondriaci, arthritide, & retentione urinæ; omnes enim crassos & tartareos humores expellit, & in morbis chronicis & diuturnis febribus intermittentibus utilissima est medicina, in vino vel aqua destillata appropriata. Dosis est à ℥j. ad ℥ss. & ℥ij.

Hanc TRam etiam Clar. Dn. D. Cnæffel. extrahat cum phlegmate Oli non solum pro usu interno, sed & externo, ad membra podagrica & dolentia illinenda, topicum ab auctore sæpius adhibitum & probatum.

Mistura Splenetica.

*℞. TRa Tartari ℥ss. mistur. de tribus nost. ℥vi. cochlear. ℥iv. conf. alkerin. ℥i.*  
 Digerantur clauso vase per 24. horas. Colatura per chartam filtrata servetur usui. Dosis à ℥ss. ad ℥i. & ℥ii. in liquore competente.

Mistura Splenetica alia D. D. C.

*℞. Tartari, per lignum sassafras correct. ℥ss. mixtur. de tribus ℥iii. cochlear. Aris ana ℥ii. essent. meliss. citri ana Div.*  
 Mistra omnia filtrantur, & in vitro cerâ optimè obturato serventur ad usum. Arcanum est in hydrope. Dosis à ℥ss. ad ℥i. in liquore idoneo.

Alia mistura splenetica D. D. C.  
 pro Illustr. Dn. Subcamerario Regni Dn. Rilski.

*℞. Tartari sassafr. ℥ss. Olib. ℥ss. Aris ℥j. fraxini, cochlear. ana ℥iii. conf. alkerin. ℥ij. TRa sandal. q. l.*  
 Miscæ omnia exactè, digestionem per diem & noctem præmissa: Mistura per chartam filtrata servetur usui. Melancholicis, hypocondriacis, scorbuticis & arthriticis mirificè subvenit. Dosis à ℥ss. ad ℥j. in vino vel aliis medicamentis & liquoribus destillatis.

Spiritus Tartari compositus.

*℞. Tartari (per infus. ligni sassafras correcti) ℥j. TRa Aris aperit. nost. desc. ℥ss. conf. alkerin. ℥j.*

Mista stent per noctem ( vitro bene clauso ) in digestionem, postea filtrantur, & ad utrumque serventur.

Vires sunt incidendi, attenuandi, resolventi. Hinc in arthritide, melancholia hypocondriaca, scorbuto, hydrope, aliisque lenis & mesentæi morbis & obstructionibus, convenit, sudorem & urinam promovet, & ab omni tartarea obstructione liberat.

Dosis à gr. x. ad xv. & ℥j.

Balsamum splenicum externum Dn. D. C.

*℞. S. Tartari destill. ( & super lign. sassafras rectificat. ) balsami Aris, per S. juniperi fact. ana ℥ij. S. cappar. express. ( cum rad. anchusa tinct. ) ℥ss. cum cerato sandalino q. l. Fiat balsam. consistentia consuet. cui adhuc admisceantur S. ligni sassafr. gr. xv. Duritiam & tumorem splenis à flatuosis humoribus & tartareis impuritatibus resolvit, si regio splenis bis in die inungatur.*

TITVLVS XVIII.

HÆMORRHOIDALIA.

Est fluxus hæmorrhoidum multoties salutaris esse, & à multis gravissimis morbis hominem liberare & præservare solet, ob eamque utilitatem non cohiberi debeat; aliter tamen se res habet, ubi fluxus iste nimia frequentia & copia peccat. Quo malo cum S. Reg. Maj. Io. H. CASIMIRVS, ob copiam & acrimoniam feculentæ sanguinis non rato, & aliquando sex vel septem septimanis, omni die vexata fuerit, fluxu vulgaria Medicorum remedia spernentem; nihilominus tandem adhibitis Cl. Dn. D. Cnæffeli mediciamenti S. M. sæpius curata fuit, qualia sunt sequentia.

Emulsio coralliata Cl. D. D. C.

in fluxu immodico hæmorrhoidum, pro S. R. Maj.

*℞. Decocti hordei, ∇ spermatis ranar. destill. an. ℥ij. sem. melonum & cucumer. ana ℥ij. amygdal. dulc. excort. n. viij.*

F. l. artis emulsio simplex. Adde manus Christi coralliata. ℥ss. corall. rub. cum spermatis infuscat. ℥ij. ocul. S. prepar. ℥j. M. F. Emulsio coralliata.  
 Hanc Emulsionem S. Reg. Maj. per 10. dies continuavit, & ex solo usu hujus medicamenti convaluit.

Emulsio styptica S. R. Maj.

in fluxu magno hæmorrhoidum, & menstruorum, cum metu dysenteria, ex præscriptione Cl. Dn. D. And. Cnæffeli.

*℞. Decoct. hordei cum rad. serpentar. s. q. parati, ∇ still. spermatis ranarum ana ℥ij. sem. papaveris albi & nigri ana ℥ij. gland. immatur. n. ij. amygd. dulc. excort. n. vi. F. Emulsio. Cui adhuc adde gelatina C. C. ℥ss. ni. v. cydoniata ℥vj. magist. corall. bulbur. ℥j. cornu mineral. fossil. gr. xv. extr. nost. sedativi gr. j. Miscæ. Semel hanc emulsionem S. R. Majestas cundo cubitum bibit, unde fluxus uterque cessavit, ut Medico amplius auxilio non indiguerit.*

Oleum hæmorrhoidale.

*℞. Rad. scrophularia ℥ij. chelidon. ℥j. herb. linearia c. floribus m. ij. fol. hyoscyami flor. verbasci an. m. j. spong. cynorrhod. num. iv. scarabæorum pilular. n. xii.*

℞ *Spermatis ranar.* ℥i℥. *lini in Ole albificati* ℥℥.  
Facta maceratione adde *succi cancrorum* ℥iii. Bulliant  
lento igne, ad consumptionem humiditatis, fiatque  
fortis expressio, insolentur adhuc per aliquot dies.  
Mitum in modum lenit pertinacem tumidorum hæ-  
morrhoidium dolorem, si calidè applicetur.

Unguentum hæmorrhoidale D. D. C.

℞ *Sperm. ranarum, hyosciami, in quo rad.*  
*serophularia sine coctis, lini, (in quo prius scarabæi*  
*& procellones bullierint.)* ana ℥vi.

Quibus infundantur *urinea in ossibus humanis colle-*  
*ctæ, vel loco hujus musci in tegulis domorum inuent.*  
℥i℥. ⊕ ℥iii.

Insolentur per mensem, in vitro benè clauso, postea  
coquantur per mediam horam, oleum fortissima ex-  
pressionem separatim, interim asservetur. Iam

℞ *Aceti anodynii (ex X flor. hyosciami & verbasci,*  
*per infus. more consueuo confecti)* ℥i℥. *lithargyri opt.*  
*pulverisati* ℥i℥.

Stent in vase terreo vitreato, per octiduum, quoti-  
die bis vel ter, spatula lignea agitando. Hoc facto:

℞ *Hujus infusionis lithargyrii q. l. & cum olei su-*  
*per asservati* ana p. æqu.

Fiat unguentum, sub continua agitatione, nempe, do-  
nec ambo concresecant in butyrum quasi viridissimum.

Ad hujus unguentii jam parati ℥iiii. adde *axung. ursi*  
℥i. *pulv. spermol. nost.* ℥ij. *opii gr.* ij. Miscantur pro  
S. R. Maj. in doloribus & tumoribus hæmorrhoidium.

Unguentum hæmorrhoidale aliud S. R. Maj.

à Cl. Dn. D. Cnæffelio præscriptum.

℞ *Butyri hæmorrhoid. præced. absque axungia ur-*  
*si & opio parati* ℥ij. *rebis suisle seu porci* ℥vj. *croci*  
*etris nost. styrcici, sacch.* ℥ni. *sperm. ranar. nost. coag-*  
*ul.* ana ℥ij. M. F. Unguentum. Memini etiam S. R.  
Maj. à gravissimo hæmorrhoidium fluxu quondam in  
Italia curatum fuisse, beneficio frustul. spongiæ in a-  
tramento (ex Olo & galla parato) immictæ, & in ori-  
ficium consuetum intrusæ. Pro interno remedio præ-  
scripta fuit & infuso lignilenticæ, de qua ter in die bi-  
bit, scil. mane, à meridie & vesperi, aliquando & in  
prandio, loco potus ordinarii. Ex relatione ipsius Reg.  
Majestatis, Domini mei tunc temporis clementissi-  
mi.

Mirabile remedium est illud, de quo *Francisc. Ossev.*  
*Grembi M. Doll.* (in lib. 2. c. 1. §. 5. n. 74. *Arbor.*  
*scil. integr. & ruinosa*) scribit, quod sudor morien-  
tium intra linteolum collectus, & hæmorrhoidibus  
applicitus, fluxum sistat, quod remedium Archeum  
timidum reddit, qui ex natura sua mortem timet, ut  
propterea à furore remittat.

Pulvis externus hæmorrhoidalis niger.

℞ *Spermola simpl. nost. (ex oculis nigris præp.)*  
*cornu fossilis* ana ℥℥. ℥ij. *Onis crudi, O-li ad rubed.*  
*calc.* ana ℥ij. *gallar. immaturar. pulveris.* ℥vj. M. F.  
pulvis.

Usus ejus externus est, non solum in fluxu nimio hæ-  
morrhoidium, sed & in quavis hæmorrhagia, maximè  
vulnerum, si gossypio exceptus, osculis venarum stil-  
lantium imponatur.

Pulvis alius hæmorrhoidalis ruber.

℞ *Cornu mineral. fossilis, & labiis adhaescentis,*  
*lacc. rub. globulif. pictorum, musci crustacei ossium*  
*human. ana* ℥℥. *aluminis crudi, spermiole sicca nost. ex*  
*ipsis ranis cum propr. sperm. parat.* ana ℥ij.

M. F. Pulvis. Eandem habet virtutem & usum cum  
præcedenti, nempe externam, etiam in desperatissi-  
mis hæmorrhagiis, cæteris remediis nihil juvantibus.

Pulvis hæmorrhoidalis internus,  
pro illust. Principe Razivvil.

℞ *Corall. rub. præpar. unicornu mineralis seu fos-*  
*silis, spermol. sicca. simpl. n. descript.* ana ℥ii. *sedativi*  
*nost. curati simpl.* gr. iij. *essent. rosar. ver. odorif.* gr.  
vj.

Miscantur in mortario lapideo, post dividantur in 6.  
æquales partes ad 6. chartas, in Emulsione specifica  
seu aq. sperm. ranarum sumendas. Omnem hæmor-  
thagiam sistunt.

Amuleta in fluxu hæmorrhoidium.

Omnia illa amuleta quæ in hæmorrhagia natium &  
fluxu nimio menstruorum recensita sunt, & collo ap-  
penduntur, atque manibus tractantur, & hic locum  
habent.

Præ aliis à proprietate valet cingulum ex linteo ur-  
ticeæ crudo ( seu loco hujus cannabinæ ) spermate ran-  
narum insuccato. Item cingulum ex herba bursæ pa-  
storis recent. collectæ. Muliercula in Russia, ad hoc  
negotium mustum terrestrem clavatum C. B. ( quem  
& ibi plicariam vocant ) sibi eligunt. *Hartmannus in*  
*prax. chin.* vult cingulum, ex foliis hellebori nigri  
conquassatis recentibus, nudo corpori circumdatum,  
quo ipsemet feliciter usus est. Pelle leonis, si ei insi-  
deatur, hæmorrhoidium dolores efficaciter lenit, au-  
thor est *Tonson. de quadruped. hist. nat. p.* 117. Laudat-  
ur etiam

Annulus stellatus Helmontii.

Quem *Clariss. Dn. D. Christianus à Paulitz.* S. R.  
Maj. p. m. Medicus, amicus & collega meus clarissi-  
mus, ab Illustriss. Principe van Eggenberg dono ac-  
cepit, & S. R. Maj. Ioh. Castimiro p. m. ( me præ-  
sente ) iterum obtulit, quæ R. Maj. annulum, exte-  
rius auro, absque igne ornati jussit, & per multos an-  
nos digito manus sinistra gestavit. Annulus stellatus  
describitur ab *Helm. in libro de Lithiasi cap. 2. & in*  
*tract. super verba, in herbis, veris & lapidibus magna*  
*est virtus.*

Quod cæteris nihil juvantibus ( inquit Author ) si  
gestetur annulus, subito & in ipso spatio orationis  
Dominicæ omnes hæmorrhoides, tam cæcæ, quam  
apertas, & illarum dolores, uti etiam matricis affec-  
tus sistere solet. Memini & hujus annuli *Unzerus de*  
*epilepsia lib. 2. c. 13.*

Hæmorrhoides sunt ( ut multi volunt ) nonnullis  
hæreditariæ, præsertim apud Iudæos, qui graviter iis  
infestantur; & si hoc, fortasse non malè ad maledi-  
ctionem divinam referunt, quippe qui clamaverunt,  
sanguis ejus super nos & filios nostros. Quod proba-  
re videtur *Psalmes*, dicens, quod percussit DEVS eos  
in posterioribus dorsâ, opprobriumque illis dederit  
sempiternum.

TITVLVS XIX.

ANTINEPHRITICA.

Specificum Antinephriticum,  
seu

Medicamentum Crystallinum

S. Reg. Maj. ULADISLAV I V. &c. usibus dicatum  
à Cl. & Excell. Dn. D. Andrea Cnæffelio.

℞. *Magister. crystall. montan. lithonriptici* ana ℥j.  
℞i (lati) *crystallifati* ℥ss. *spir. Oli coagulati & fixi,*  
*su. dal. rub. pulv. ana* ℥j.

Misc. probè subigendo in mortario vitreo in alcool.  
Sign. *Medicamentum crystallinum pro S. R. Maj. U-*  
*lad. I V.* Summum & arcanum in frangendo, atterendo,  
radicitusque pellendo calculo, cuiuscunque speciei,  
& loco, ideo in arthritide aliusque morbis ꝑreis sumitur,  
omnem enim impuritatem limosam, per urinam expellit,  
& gonorrhœam curat. Dos. à ℥j. ad ℥iſs. & ℥ij. in brodio,  
vino, vel alio liquore destillato, bis, ter vel quater in septimana.

Magisterium Crystallorum montan.

℞. *Crystallorum pellucidarum* ℔j. *spir. Oli non*  
*dephlegmat.* ℔ij. Crystallus igniatur, extinguiturque  
in spir. Oli, qui labor decies repetendus est, tandem  
super porphyritem redigatur in subtilissimum alcool.  
Sign. ut supra. Vires huius magisterii sunt ad calculum  
totius corporis atterendum. Prodest & podagticis,  
& aliis quamplurimis morbis. *Petrus differt.* 40.  
*Nosologia sua:* Crystallus est medicina calculi, qua  
non præstantior alia. Et *Paracelsus in annot. ad cap. 1.*  
*tract. 3. lib. 1. de tart.* In lapillo duro (scil. resolven-  
do) non est præstantior medicina crystallo, felix ille  
qui possit preparare.

Spiritus Oli, post præparationem crystallorum relictus,  
siltretur per chartam & reservetur interim, sige-  
neturque spiritus Oli crystallifatus. Vires censetur  
habere diureticas. Dos. gr. viij. ad x. in iusculo carnis,  
decocto petroselini, aquis destillatis specificis, vel alio  
vehiculo idoneo.

Tartarus vitriolatus crystallifatus.

℞. *Spir. Oli crystallifati,* part. j. *salis tri liquid*  
part. ij.  
Affunde guttatim spir. Oli, super liquorem salis tri  
tandiu, donec strepitus cesserit, idque in vitro capaci  
sic fiet coagulum, sedatâ ebullitione, & evaporatâ hu-  
miditate, & quidem lento calore ad siccitatem, re-  
siduum servetur pro specifico antinephritico, vel per se  
ad alios usus.

Est insigne digestivum, quod in omnibus obstruc-  
tionibus viscerum exhibetur. Dos. à ℥ss. ad ℥j. in con-  
veniente liquore.

Magisterium lithonripticon.

℞. *Spir. Ois opt. rectificati* ℔j. Solvantur in illo  
*lap. Iudaic. lyncis, spongia, aquila* ana ℥ss. *oculor. can-*  
*eri* ℥vij. Infundantur lapides (prius contriti & pulve-  
risati) spiritu Ois, stent per aliquod tempus in di-  
gestionem, donec plane sint soluti. Solutiones claræ &

flavescentes decantentur, & siltrentur, & cum spiritu  
Oli crystallifato, guttatim instillato præcipitentur  
in butyrum dulce. Pulvis præcipitatus exsicce-  
tur in vitro puro.

Not. Præcipitatus pulvis & cum spiritu ardente bac-  
carum juniperi circulari potest, quo iterum abtracto  
remanebit in fundo vitri coagulum, instar butyri, est  
medicina dissolubilis in omni liquore.

Vires habet lithonripticas. Dos. à ℥ss. ad ℥j. &  
℥iſs. per se vel cum diuretico aliquo alio, præcipue ve-  
rò dicatur componendo specifico nostro antinephri-  
tico, ad quod etiam requiritur

Spiritus vitrioli coagulatus.

Fiat prius sal fixum nitri, cum frequentissima sul-  
phuris in crucibulo ignito injectione, ut scis. Secun-  
dò à sale hoc fixo in MB. identidem abtrahe spiritum  
Oli rectificatum, eo usque quo sal hoc nitri fixum,  
nihil amplius receperit.

Pilulæ in calculo renum & vesicæ.

℞. *Magisterii nostri lithonriptici,* ℥iſs. *diaphoret.*  
*resol.* ana ℥iſs. *salis succini,* ℥ss. gr. v. *extr. nostri seda-*  
*tivi* gr. iij. *succ. glycyrrh. inspiss.* gr. xij.  
Miscantur & fiat massa, ex qua formentur pil. n. 21.  
pro tribus vicibus, pro qualibet dosi n. 7.

Sumuntur circa 8 superbibendo bonum haustum  
aciduli vegetabilis.

Aqua antinephritica.

℞. *Fragorum rec. mensur.* Pol. n. iv. (4. stoff.) *bac-*  
*carum alb. kengi* ℔iſs. *rad. raphani radula concisa* ℔ij.  
*sem. dauci vulg.* ℔ss. *succi betul. mens.* Martio coll.  
℔xxiv.

Mixta per B. V. f. art. destillentur. Liqueor prole-  
ctus inde servetur ad usum destinatum attenuando, inciden-  
do, & detergendo, urinam movet, renes, ureteres &  
vesicam ab omni saburra Tartarea liberat, calculum  
frangit, & educit, eiusque efficientes antecedentes om-  
nes tollit causas. Dosis aquæ huius ℥j. ad ℥iij. per se vel  
cum fir. dialthææ vel alio idoneo.

Sorbetta anti-nephritica.

℞. *Sorbetta (seu scerbet Turc) inspissat.* ℥vij. *li-*  
*quoris betul. clarificat. mens.* j. (℔ij.) *essent. citri ex*  
*corr. rec. extr. ad placitum.* M. & fiat potus gratus.  
In defectu sorbet. Turc. (quæ ab Armenis Leopoli, ac  
Varlavie, tempore comitiorum facillè venalis inveni-  
tur) fiat

Limonada antinephritica. S. R. M.

℞. *Liquoris betula fermentati ac clarific.* ℔j. *succi*  
*expressi citri* citri tantum, quantum tria poma citria  
in se continent. Post in alio vitro

℞. *Succi seu liquoris betula* ℔j. *saecb. albissimi*  
℥vij. Misc. tandiu donec saccharum penitus sit disso-  
lutum.

Misc. liquorem superiore acidum, cum liquore saccha-  
rato invicè sapiuscule transvalando; postea limonada  
tali modo parata; subtilissimo colo trajiciatur, & ad  
usum asservetur. Si placet, limonada tandem cum ef-  
sent, citri, ex corticibus rec. extr. f. q. aromatizari po-  
test, quod unum erit cum sorbet, seu scerbet. Turc

in Italia, Hispania aliisque regionibus calidis vilioris conditionis homines aquæ fontanæ tantum permittent, locci citri seu limonum, quantum pro grata aciditate sufficit, qua portione absque saccharo non solum æstivo tempore, verum etiam in febribus ardentibus, pro extinguenda siti sæpius utuntur; beneficio salis & nivis etiam congelari solet, qui potus glaciatus, vel glacie infrigidatus, minime approbatur, rationes inquit B. L. in tract. curioso ac utili *Cl. Dn. D. Bartholini, de usu nivis.*

Conciliatur & scorbetum seu limonada apud nos hiemali tempore (ubi scilicet poma citria & limones non ferper recent. haberi possunt,) beneficio pulveris acidi & grati, cujus descriptionem exposuit *R. P. Ferrarius in lib. 3. c. 34. de malorum aurorum cultura.* qui talis est:

Pulvis acidus ex succo Limonum.

*L. Limones minusculi*, in frustula circulatim secantur, & filo tenui transluuntur, ita, ne inter se contingant. Deinde in cistella componuntur; & in caldaria cella, furno imposta, diebus decem pluvibusve habentur, donec leni calore perarescant. Tum atidæ medullæ cultro continguntur, ut solvantur in pulverem. Collectus hic in lapidea pila ligneo pistillo minutissimè conteritur & leponitur in utrum, nempe ut aquæ portio jucundè mordax, utque dulcicida compositio, quam sorbetum vocitant, concinetur,

Primum ens betulæ & liquor seu succus betulæ quid sit, & quomodo colligatur.

**L**iquor seu primum ens betulæ nihil aliud est, quam ille succus mercurialis, qui mense Martio, crescente luna, sub cortice vulneratæ betulæ colligitur, ingentem enim dat copiam liquoris, seu succi a quo si limpidissimi, in Russia atque Livonia, ubi in magnis doliis singulis annis colligitur; soli prius exponitur, & post peractam fermentationem, repositus, per totum ferè annum, postea conservatur pro potu ipsi gratissimo. Ferunt Tartaros circa mensem Martium, hunc tantum liquorem potare, seque hoc potu ab omni morbo præservare. Hic annexere sequentia ex *Cl. Helmontio de lithiasi c. p.* opere pretium esse duxi: Olim observavi (inquit Helmont.) principibus Germaniæ fuisse vetnaculum, quod contra lithiasin quotannis in Majo biberent quotidie haustum liquoris è cortice vulneratæ betulæ. Quem liquorem præservabant à corruptione acis, illi affundendo oleum olivarum. Vulnerata arbor Germanis in Wirtembergum / nostratibus vero Beerkenboom dicitur. Vulneratur enim cortex betulæ, propè terram in truncò, mense Martio, circa tempus, quo solet vulnerata vixit plorare novellum liquorem, è terra haultum. Sed is liquor betulæ est totus aqueus, ac penè insipidus. Sin autem ramus aliquis, spissitudinis trium digitorum, ad semidiametrum vulnecetur, inditaque lana repleatur, statim fiet liquorum non ingratorum, at subacidulorum, qui etiam in ipso lithiasis tormento solatur afflicto, tribus quatuorve cochlearibus assumptus. Meracior ergo est, qui supernè à ramis, quam qui infernè à truncò fluit. Aequalis autem planè, qui propè terram effluit. Hucusque circa modum colligendi citatus Author, plura adhuc de betula & ejus liquore

atque virtute & usu, ibidem.

Huic postea jungo illa, quæ *Cl. Dn. D. Andr. Craffilius* circa ulum & virtutem, in observationibus suis, sibi annotaverat, hoc sensu: Ce to quidem constat experimentum hoc ex tractatu *Helmontii de lithiasi*, sed & experientia propria idem confirmat, primè in casu, quem illustrii. Palatinò Pomeraniæ, *Domino Dornhoff* contigisse memini, cui primo balneum, deinde internus usus acidularum vegetabilium è succo betulæ, comminutis & ejectis tam calculis, quam saburra mucaginosa, quasi cruenta, cæteris nihil proficientibus, notabiliter profuit: secundo in affectu *Ulnstriff. Dn. Palatini W. Sveri* Marienborgensis, qui, uti mihi falsus est, à pluribus annis, quam primum leviori saltè frigori se exposuisset, molestam urinz nigre excretionem passus est. Ex eo vero, quo familiariter nullum tenue ex succo betulæ, loco aquæ simplicis, præparatum bibit, jam raro, & non nisi occasione magna irritante, talis comparat urina.

Itaque quotannis succum in magna quantitate comparare decrevi, ut postea cum saccharo & pomo citri, limonodam, seu acidulas vegetabiles in æstate parèm. *Hinc usque Craffilius. Vide & Diatr. de lithiasi Guait. Charleton. c. 3.* à quo & succus betulæ cum sem. duci fermentatus, pro illust. Cancell. Regni p. m. præscriptus fuit.

Meminit & hujus liquoris betulæ *Clar. Dn. D. Simon Schulzium*; (in tertio Anno *Miscellaneorum curiosorum obs.* 155. de calculi remediis) & adhuc alii plurimi.

Electuarium contra calculum Dn. D. Cu. pro Generoso Dn. Colonello Geierzki.

*L. Sanguinis birci, secn. d. Helmont. prepar. 3ij. magist. nistr. lithontripici butyr. ʒvi. conf. persilini. b. dera terrestr. ana ʒib. el. osacco. citri ex recent. extim. covr. extir. ʒj. sic. malva compos. n. præp. q. l. M. P. electuarium.*

Usa. Manè à lecto surgenti, sumitur quantitas magis castaneæ, per aliquod tempus.

Essentia lithontripica & antiarthritica.

*L. Juniperi, hedera terrestr. vel quod melius est nost. lithontripici ana libb. exir. rad. saxifrag. bacc. juniperi ana ʒij. sol. hedera terrestr. alkekeng. ana ʒj. Sui ʒi ʒj. ʒj. juniperi ʒj. carui, anisi ana ʒj.* Commixta digerantur in vitro optimè clauso tandem, donec perfectè uniantur, postea filtretur per chartam emporiticam essentia, ulniq; asservetur. In omni calculorum genere. Dos. cochl. semis ad ʒ. & ʒj.

*Nota.* Lachryma vitis viniferæ mense Martio collecta in calculo renum & vesicæ est remedium sæpè probatum. Dos. ʒij. bis in die.

Mistura lithontripica & antiarthritica.

*L. TRæ ʒi ʒij. (per seil. lith. fall.) Tarrari sassifragi ʒij. exir. lithontripi. ʒj. essent. covr. rec. curi. q. v.*

Sicut per ʒ & ʒ in digestionem, postea filtratur per chartam. Dos. à ʒb. ad ʒj. & ʒj. in liquore appropriato destillato seu vino Rhenano.

## Tinctura Tartari.

*℞. Cremoris ꝑri albiſſimi, & ꝑri in furno ſiguli opt. calcinati ana ꝑij. ꝑri ꝑer deliquium facti libb.*  
Mixa ſtent in loco calido tamdiu, donec leni exhalatione humiditatis, totum iterum ad priſtinam ſiccitatem redactum ſit. Ex relicta maſſa prius in pulverem redacta, extrahatur beneficio *V* lichontriplici opt. ardentis, & quidem repetita aſſuſione, *TRa* rubicundiffima; ſpiritus tincti, & prius filtrati, in *MB*. iterum ad juſtam *TRæ* conſiſtentiam abſtrahantur. Vires habet aperiendi, incidendi & reſolvendi craſſos tartareos humores. Hinc in obſtructionibus hypocho-ndriorum, arthritide, calculo & morbis aliis diuturnis & chronicis, inſignis habet virtutes. Datur a *ꝑj*. ad *ꝑij. & ꝑj.* in juſculo vel vino, ſeu alio liquore, inde & a ſæpe nominato *D. D. M. L.* pro Regia Maj. fuit præſcripta, Maximè in colica nephritica, ſub hac formula:

*℞. TRæ ꝑri ꝑij. carminativi, lithontripi. ana ꝑb. ꝑ. elacoſacch. citri ex cort. extim. & recent. extr. q. v.*

*M.* Fiat miſtura, pro *S. R. Maj. Doſ. cochl. b.* ad cochl. unum, ſed parvum.

Spiritus vini Lithontripicus Officinæ Regiæ Warſavienſis, tempore *ULADISLAI IV.*

*℞. Fol. hederæ terreſt. m. iv. ſem. dauci m. ij. rad. perſofelini, raphani maj. ana ꝑb. frucl. cynofolai m. ij. nucl. Perſic. contuſ. m. j. avenaceæ lbvij.*

Stent in infuſione per octiduum, poſtea deſtillantur in *MB.* ſeu *VB.* nus in prima deſtillatione prolectus, tingatur cum fol. hederæ terreftris q. f. in colorem viridiſſimum. *Vel*

*℞. Hujus ſpiritus lb j. ſirupi violacei ꝑij. ꝑ. ſis vel ꝑi ꝑri gr. aliquot.* Et erit ſimili modo *V* lithontripicus viridiſſimus.

Emulſio Nephritica *D. D. B.*

*℞. Sem. 4. frig. maj. excortic. non rancid. ana ꝑij. papav. ꝑj. nucleor. perſicor. purgat. ceraſor. amygdalor. amar. decoct. ana ꝑij. decoct. hordei cum ſem. dauci preparat. ꝑiv. aq. perſofelini, liquor. betule ſtill. ana ꝑj. Fiat emulſio. Adde ſir. ſeu julap. è ſucco betule, de althea Ferneli ana ꝑij. oculor. ꝑi preparat. ꝑj. ſpir. fragor. gr. aliquot. *M. Sig.**

*Wiltch auf die Nacht auf 2. maſt.*

## Infuſio Ligni Nephritici.

*℞. Ligni nephritici veri & in particulas parvas prius conciſi ꝑiv. liquoris betula purificati (ſeu vini Rhenani. ꝑxxxij.*

Macerentur ſimul & tamdiu, donec liquor infuſus colorem cœruleum dilutiorem contraxerit. Adde ſacchari citrati ad placitum in difficultate urinæ, & dolore nephritico, mirabiles experiuntur effectus ex hac infuſione ii. qui aſſidue eâ utuntur.

Dofis ꝑiv. manè tribus horis ante prandium, per 14. dies, ſunt qui potum ordinatum atque vinum ea diluant.

Hanc infuſionem, (quæ gratiſſimi eſt ſaporis) per aquam fontanam ſeu acidulas Eggenſes, ſibi iplamet paraceſolita eſt Regia Majeſt. p. m. *VLADISLAVS IV. Dominus meus clementiſſimus,*

## Ludum Cnoſſelianum Com. Secreti præparatio Paracelſi &amp; Helmontii.

**N**emo miretur, me oleum ludi *Cl. Cnoſſeli*, cum illo, quod ab *Helmontio lib. de liſ. c. 3. ꝑ. 28.* & ante illum à *Paracelſo lib. de morb. ꝑris, edit. Germ. c. 20. p. m. 314. & tract. 2. c. 1. p. 485.* deſcribitur, ſub uno titulo, & una præparatione, hic comprehendere, cum tamen Medici inſignes & quamplurimi Paracelſi & Helmontii ludum ex ſolo & uno ſubjecto, extrahi velint. Sed incidit in mentem, quod Author noſter quandoque *mibi & Cl. Dn. D. Paulitio p. m.* narravit; cum nobis lapidem quandam pallidi coloris, magnitudine pollicis & formæ tabulatæ monſtraret, dicens, *hic eſt verum ludum Helmontianum, mibi ex Brabantia tranſmiſſum.* Sed non ſolum hic lapis talem habet virtutem, calculos in corpore humano comminuendi, ſunt & plures lapides ſaxifragi, qui eandem habent facultatem. Et uti Helmontio conſeſſum erat, eligere ſibi ſaxifragum, in territorio Antverpiano, quem Paracelſus forſè nunquam vidit, neque in illis terris fuit, ſic & mihi potestas permiſſa eſt hoc faciendi, & eligendi ſaxifragum, qui in Pruffia & mea villa, non procul ad ripam fluminis Nagot invenitur. Hic ſolum agitur de præparatione, quæ primò beneficio liquoris alicujus alkæſtini inſtituitur, prout in ludo meo composito fieri ſolet, & cum Helmontiana una eſt. *Hæc erant verba Domini Authoris noſtri.* Iam ſequitur ergò ejus compositio.

*℞. Lapid. lyncis (aliàs ludum noſtr. vocatum,) Iudaici, ſpongia, cancerorum & acis ana q. pl. Pulverifatis & opt. contritis, & in alcohol quaſi redactis aſfunde ~ ꝑis noſt. ad ſupereminentiam trium digitorum.*

Stent in digeſtione tamdiu, donec videtur ſpiritum aſſumpſiſſe, quod potuit, tunc modica inclinatione, quod clarum eſt, effunde; aſſunde novum ſpiritum, donec vel totum, vel magnam partem ſolveris. Celerius expeditur extractio, ſi iſta prius fuerint calcinata, quod aliàs omittitur. Solutiones ſeu extractions in vitrea concha coagula, ſi liquorem vis perdere, ſi minus deſtilla, & abſtrahe ~ ꝑis, ad ſiccitatem ulque. Coagulum contritum, exactiſſime levigatum, ſolve deliquio, in cella, vel alio loco humido; coagula denud & ſolve, idque dum nolit amplius cogi & ſicceſcere. Oleum hoc per deliquium paratum hermetice claudatur in ovo philoſophico, & obſervato ignis regimine, ſtet tamdiu in digeſtione, donec abeat in formam pinguedinis inſtar liqueſcentis. Doſis hujus olei ludi eſt gutta una uſque ad vj. & x. ex vino albo præbera. Frangit & atterit omnem calculum totius corporis, hinc convenit & podagricis. Plura de virtute hujus quære in Helmontio de lithiaſi.

Præſentiffimum hoc remedium à Paracelſo primò inventum, (*lib. de morb. Tartar. cap. 20. tom. 1. pag. 314. & tom. 2. de Tart. fol. 485. Germ. edit.*) & ab Helmontio *lib. de lithiaſi. cap. 3.* item in *Libavii Syntax. arcan. chim. tom. 1. 1. cap. 24. Unzeri de liſ. & Cunrado Kunrad. in medulla deſtillatoria p. 148.* deſcriptum, vocavit *Cl. D. D. A. Cnoſſ. Oleum lithontripicon*, quod in *S. R. Maj. Subcamerario, Illuſt. Dn. Theodoro à Dæhnhoff expertus eſt*, in dolore nephritico & herentem & reherentem urinam, quam mox copioſiſſimè cum uno & altero tophulo eſcit, ſub hac formula:

*℞. ꝑi hujus lithontripici ꝑb. ~ ꝑris & meliſſæ*

ana ʒj. *ʒe noſt. arberitic. intern. in forma julapii ſeu acidularum abſque ſr. violacco l. q.*

Dofis hujus mixturæ ʒij. primis diebus, mane & à meridie in jufculo carnis ſeu cereviſta calida ſumenda, uſque dum dolores remiſerint, reliquis diebus tribus vel quatuor, ſumitur ſaltem mane, & ſemel in die.

#### Liquor Lithontripcticus.

In defectu hujus medicamenti antea præſcripti. Cl. Dn. D. A. C. aliquando & ſequentem ſubſtituit liquorem.

*ʒ. Ocul. ʒ. lap. judaici, lycis, ſpongiæ, acrit. ana q. v. ſcilicet ʒj. Pulverificatiſ affunde ~ ʒli philoſophici ʒiſ.*  
Stent in digeſtione ad totalem quaſi diſſolutionem. Solutioni filtratæ poſtea addantur ~ ʒli rectificati ord. ʒj. Miſce.

Dofis gr. ix. uſque ad x. in brodio vel vehiculo convenienti.

#### Arcanum ſanguinis hirci contra calculum.

Aliud adhuc medicamentum ſpecificum contra calculum poſſidebat p. m. Cl. Dn. D. A. C. ex ſanguine nempe hircino prius præparato, quod

*ʒ. San. uinis hirci, ſecundum Helmont. præparati, ma. iſt. lithontripctici noſtr. deſcripti. ana ʒb. ſacchari albiſſimi. pulv. ʒi. eſſent. citri ex cort. extim. rec. extr. ad pl. M. F. pulvis. Doſ. ʒij. ad ʒj.*

Sanguinis hircini & capræ paſſum apud Authores ſit mentio, de quo vid. Henr. Petrai Neſclog. Diſſert. 40. Meminit & hujus Vidus Medicus l. 10. cap. 20. Joh. Arculanus, Heurnius, Sanctiorius l. 15. cap. 4. Rondeletius in Conſil. Craton. Conſil. 150. Lelius à Fonte in Conſult. 84. Caſalpini l. 3. cap. 29. Praët. Foreſt in ſeſel. ad Obſerv. 25. lib. 24. Mich. Paſchalius lib. 1. meib. cur. 47. Renodan lib. 3. cap. 3. 15. Bovellus Cent. 2. Obſerv. 88. R. P. Aſhan. Kircherus, lib. 3. de magnez. Kyperus in Inſtit. Phyſ. lib. 5. cap. 2. §. 7. & alii quamplurimi: præſertim verò ille magnus Medicus Helmontius, qui & in pleuritide hoc remedium commendat. Et Oſwaldus Gabelſoſer in lib. Medic. Wurtemberg. medicamentum quoque egregium ex ſanguine hircino contra calculum renum conficere docet. Scaliger Exerc. 344. num. 8. ait: Hircinum ſanguinem frangere in renibus ac veſica lapidem, tam verum eſt, quam ſolem meridie lucere: quamplurimos enim ejus vi comminimus. Verum ita ſimpliciter fieri nequit, niſi hircus ſeu capra lithontripcticis herbis prius fuerit paſtus.

Præparationem ſanguinis hirci inveniet B. L. apud Helmont. in tr. Pleura Furens §. 32. item apud Zvelſer. in animadv. in Pharm. Aug. p. 419.

#### Lapis Nephriticus factitius internus.

*ʒ. Maſteriſ cryſtal. montan. n. deſcr. lithontripct. noſtri ana ʒb. ocul. ʒ. cum inſuſ. lign. nephriti. præpar. ʒi. per ſelini adunc humidi & recenter facti ad ſingendum colore viridi q. l. Miſceantur, & cuſi mucilagine tragacantha per infuſionem ligni nephritici facti q. l. Fiac maſſa, ex qua poſtea formentur lapides ſignati inſtar terræ ſigillatæ. vel alterius cujuſdam formæ.*

Hic lapis omnem calculum in corpore humano atterit, & cum urinâ expellit.

Dofis à ʒj. ad ʒij. vel ʒj. in liquore convenienti prius diſſolutus, vel in pulverem redactus.

#### Lapis Nephriticus factitius externus.

*ʒ. Viri ʒni, ex miniâ part. ij. & ſilicium fluviatilium pulv. ʒiſ. part. j. parati, ʒri parificati ana ʒiv. Uniantur fuſione in ʒbulo, materia adhuc liquida effundatur ſupra tabulam cupream, calefactam, à lateribus argillâ munitam; & ſic habebis lapidem vitri inſtar ſplendentem, qui lumbis & regioni renum applicatus, eundem cum lapide nephritico naturali præſtabit effectum: de quo Auctores inſpiciendi. Omnem enim intemperiem calidam renum emendat, & in gonorrhœa virulentâ auxilium eſt rarum: quod etiam tabula ex Oro ſolo fuſa aliquando præſtare ſolet. Sunt qui vitrum ʒni pulverilatam & ſacculo incluſum regioni lumborum applicant, ſicque eundem ſentiunt effectum.*

## TITVLVS XX.

### CAPVT I.

## VENEREA.

### Species Confortantes.

*ʒ. Spec. diaſtyrion. ſimpl. diarion pipere. n. an. ʒij. diamoſch. anlici, diamora ana ʒj. lithontripct. ʒj. boleii cervini, priapi cervi, carnis ſtinci marini ana ʒj. ſemin. urtica, cruce, lingua avis ana ʒj. cardamomi, cubebarum, maci, caſſia lignæ. cinamomifata, caryophyllata ana ʒj. ʒi. maci ʒb. cinamomi gr. v. M. fiatque pulvis ſubtiliſſimus.*  
In confortandâ & ſtimulandâ venere eſt pulvis præſtans. Dofis ʒj. ad ʒij. plus minusve, prout Medico videbitur, in aquæ cinamomi cordiali q. l. horâ unâ ante ſonnum.

Trochiſci confortantes S. Reg. Majeſt. ex præſcriptione Dn. D. Matth. Litau.

*ʒ. Maſteriſ butyracci perlarum, carnis ſtinci marini, priapi cervini debito tempore, (dum videlicet in coitu eſt) exciſi & ſubtiliter pulv. ana ʒj. ambræ gryſæ ʒiſ. maci ʒj. pulv. viperini, ſuccolada Indica ana ʒj. ſacchari albiſſimi ʒiſ. cum glutine veterari cervini q. l. & conſect. alhermes ʒj. Fiac maſſa, adde ʒo. cinamomi gr. iij. caryophyl. gr. ij. nuc. moſch. expreſſi ʒb. eſſentia moſchi gr. xij. Impaſtentur optime, tandem fiant trochiſci.*

Ad reſtaurandam toram naturam, ſenibus & iis conducunt, qui officium maritale præſtare non poſſunt. Dofis à ʒj. ad ʒij. ſub ingreſſum lecti, in haultu vini malvatici optimi.

Trochiſci Viperini confortantes Dn. D. C. pro S. R. M. VLADISLAV IV.

*ʒ. Ambra gryſæ cum ſemine alcea odorifera in pulv. ſubi. redacta ʒj. moſchi Orientalis veri optimi ʒj. maſiſt. perlarum butyracci ʒiij. pulv. viperini noſtri ſimplicis, ſuccolada Indica ſubtil. pulv. ana ʒj. ſacchari Canar. pulv. ʒj. Ex omnibus exactè mixtis, additis conſect. alhermes & gelatina priapi cervini ana q. l.*

F. Paſta mollis, ex qua formentur trochiſci minores ſcrupulum dimidium ponderantes, qui chartæ inclufentè

lente exsiccandi sunt. Sign. rotulæ pro S. Regia Majestate.

Dosis num. iv. usque ad vj. & viij. horâ unâ vel alterâ post cenam, superbibendo bonum haustum vini generosi seu aquæ cinamomi cordialis.

Pasta Regia confortans.

℞. Amygdal. dulc. excortic. ꝑiv. pinearum mundatar. non rancidarum, pistaciorum decorticat. ana ꝑib. Contundantur probè & minutissimè in mortario lapideo ad pulvis formam addendo per intervalla aqua cinamomi cordialis q. s. quibus postea admisceantur succolada Inda subtil. pulveris. ꝑij. sacchari albissimi pulv. ꝑxx. rad. satyrionis condit. ꝑij. cortic. aurantiorum condit. xingib. Indic. condit. ana ꝑi. nucis Indica condita ꝑvj. spec. constantianum ꝑij. cinamomi pulverisati ꝑij. caryophyllorum pulverisat. ꝑb. macis ꝑvj. ana. bra. ꝑb.

Misceantur in mortario lapideo & fiat massa tenax, ex quâ formentur orbiculi ad placitum, qui postea characterè ponderis ex unâ parte, ex alterâ verò signo confecto aquilæ albæ insigniri possunt: tandem exsiccentur in sartagine occlusâ vel super fornace, vel in alio loco calido, & asserventur in scatula lignea sicca.

Pasta alia pro placentulis in extincta virilitate.

℞. Amygdal. dulc. excortic. pinearum mundatar. pistaciorum non rancidarum excortic. ana ꝑiv. pulpa capi assati, perdicis assate ana ꝑib. dactyloruna, uvularum Damascenarum enucleat. ana ꝑi. cerebell. passerum in aquinoctio verno captorum & aquâ cinamomi abstersorum nu. xxx. renum cuniculorum juvenum num. iv. rad. eryngii condita. satyrii condita ana ꝑi. cinamomi acui. ꝑij. cassia caryophyllata, pulveris viperini ana ꝑb. ꝑij. carnis stinci marini ꝑv. ambra grysea ꝑij. moschi electi ꝑij. sacchari albissimi ꝑij.

Omnia optimè miscendo redigantur in massam tenacem ex quâ postea formentur panes dulciarii, qui sensim exsiccandi & auri foliis obducendi sunt.

Ad virilem fortitudinem instaurandam, maximè si impotentia à maleficio aut incantatione aut pharmaco aliquo originem duxit. Dosis à ꝑij. ad ꝑb. ante ingressum lecti.

Ex communicatione Dn. Sebastiani Engelerti, Serenissimi Principis Caroli Ferdinandi Pharmacopœi.

Mortuli confortantes D. D. C.

℞. Amygdal. dulc. excortic. pistaciorum excortic. pinearum mundatarum non rancidar. ana ꝑb. priapi cervi raspati, iauri raspati ana ꝑi. seminis urticae ꝑb. carnis stinci marini ꝑij. borraginis ꝑij. gallia moschata ꝑib. sacchari albissimi ꝑiv. F. cum aqua cinamomi cordialis q. s. Confectio in mortulis.

Electuarium dyasatyronis Dn. D. C.

℞. Electuaris diasatyronis simpl. Officina Regia ꝑib. pinearum recent. non rancidar. pistaciorum excorticat. ana ꝑb. rad. eryngii condit. M. N. semin. fraxinini, eruce ana ꝑij. spec. dratron. piper. ꝑij. carnis stinci marini ꝑib. extr. alii glycyrrh. borraginis ana gr. xv. olei cinamomi gr. iij. caryophyll. gr. ij. elasc. sacchari cirri ax recentibus corticibus sine igne parati ꝑij.

Ex omnibus prius confusis & concisis more consueto cum sirupo zinziberis conditi q. s. F. electuarium medice consistentiæ. Dosis à ꝑij. ad ꝑij. & ꝑij. sub ingressum lecti: superbibatur vitrum vini moschatellini seu Alicantini.

Essentia Regia composita.

℞. Confect. alkermes ꝑb. ambra n. m. preparat. ꝑij. ess. perlarum, trium pipereæ per elixir Matiboli facte ana ꝑij. ꝑij. zibetbi non sophisticati ꝑij. moschi ꝑb. olei cinamomi gr. viij. caryophyllorum gr. iv. macis ꝑij. spir. formicarum compositi per spiritum ardentem facti, elixir. Matiboli ana ꝑiv.

Misceantur probè & in vitro angusti orifici, quod optimè clauditur; stent per octiduum in digestionem, in loco tamen non nimis calido, postea filtrantur, & ad usum in vitro bene munito serventur.

Cordiale, cephalicum & venericum est insigne. Dosis gr. vij. ad xv. & ultra in vino generoso Hispan. seu moschatellino vel ∇ cinamomi.

CAPVT II.

Consilium Cnæsselianum de roboranda & confortanda virilitate in imminutâ potentia circa actum matrimoniale, pro quodam magno Principe.

Serenissimus & Potentissimus quidam Princeps circa alterum & novum matrimonium, & quidem ante adventum charissimæ sponse suæ, conquestus est aliquomodo de impotentia quadam in ejaculando semine, quam contraxerat ab immoderato congressu venereo statim post finitum morbum podagricum celebrato: non quidem quod totus actus ille ablatus esset, sed saltem imminutus, siquidem rem perficere potuit, nisi quod aliquando membrum in ipso coitu non satis diu permanserit rigidum, adeoque semen cum impetu ejaculare non potuerit. Falsus præterea est eo tempore, quo dolores podagrici in declinationem vergunt, vehementiores stimulos sentire, quàm aliam. Summoerè autem & immodicè rei veneræ deditus erat, etiam jam declinante vigore ætatis.

Consilium autem à Medicis suis exegit, tum in gratiam venturæ sponse, tum quoque liberorum, quos serio expetebat, sibi que certo ex hoc conjugio promittebat, procreandorum causâ. Sequens itaque Medici consilium præscripserunt, distante illud & proponente Clarissimo Dn. D. Cnæsselio.

Primo instituebatur bona victus ratio, huic debilitati commoda, quæ etiam literis consignata Pharmacopœo exhibita fuit, tali sensu:

1. Nocte cibetur Serenissimus Princeps spermaticâ gelatinâ ex perdicibus, coruonicibus, caponibus, testibus gallorum cum radicibus satyrionis majoris ex brodio incoct.

2. Ovis tribus vel quatuor sorbilibus, quæ omni tempore & jejuniis occasione varianda sunt, de quibus omnibus culinæ præfectus à Pharmacopœo sufficientem informationem capiet.

3. In singulo ovo exhibeatur ambra grysea vera ꝑij, ita ut pro unâ nocte drachmam unam capiat. Superbibatur haustum vini boni & generosi, nempe moschatellini, malvatici seu Hispanici, idque fiat per triduum, si necessitas urgebit; sed ne quid nimis.

Deinde



Deinde externè pro roboratione sphincteris applicetur & intus datur quantum potest penicillissimè sequens balsamum, quod

℞. Olei nucifera ℥j. ℥j. zibethi ℥j. croci maris n. prep. q. l. pro excipiendo balsamo. Misceantur probè. Applicetur cum bombace quotidie semel sub ipso tempore & necessitate reponendi intestini. Quo tempore etiam simul regio tauri & petinæ, calefactis prius digitis, mangatur sequenti unguento, quod

℞. Olei nucifera expressi ℥ss. lauri ℥j. pulv. rad. pyrethri, cubeburina ana Div. rad. avonis, aluminis plumosi ana ℥ss. olei castorei stillaris. (Jacobi de Manliis) ℥ss. caryophyll. stillat. ℥ss. zibethi ℥j. moschi ℥ss. Misce & fiat unguentum.

Cum hoc unguento etiam testiculi circumcirca inungantur; vel solo zibetho, oleo nucifera excepto, sed parè tamen & semel per diem, cubitum iturus fricet.

Reliquo quadridio, noctu sub ingressum lecti capiat emulsionem sequentem.

℞. Nucl. pinearum excortic. pistaciorum mundat. amygdal. dulc. ana ℥ij. testicul. satyr. maj. n. vj. capenis num. ij. aquæ melissæ citrata, petroselinii ana ℥iij. Fiat emulsio, adde sirupi cinamomi, juleb. rosacei nostri ana ℥j. confecti alhermes magisterii perlarum buzyraci ℥ss. ad ℞j. M. singulo mane sumat rotulus citro-tartareo-coralinus num. vj.

Interim de moderatione circa ipsum actum matrimoniale Princeps admonitus fuit, ne in illo excederet; & si possibile, post primum peractum somnum: secundum Hippocratem, qui viduus rationem instituens omnino vult, ut labores sequatur cibus, cibum somnum, somnum coitus.

#### Balsamum VLADISLAVIANVM.

℞. Olei nucis moschata expressi, unguenti stomachalis Ser. Regine Cæcilia ana ℥ss. axungia galli Indici ℥ij. rad. avonis pulveris, pyrethri ana ℥ss. spec. diatrium piper. ℥j. aluminis plumosi ℥ij. olei formicarum per oleum spiritæ vel bacc. lauri salii, eruca seu sinapi ana ℥ij. stillari, caryophyll. ℥j. moschi ℥j. zibethi ℥ss. M. F. Balsamum. Ufus & vires cum præcedente balsamo conveniunt.

### TITVLVS XXI.

#### VTERINA.

##### CAPVT I.

#### ANTHYSTERICA.

##### Essentia Vterina D. D. Cnæffellii.

℞. Galbani, castorei, opii correcti n. m. ana ℥ij. spir. sambuci, V, utriusque rectificati ana ℥xij. Misceantur probè, & in vitro benè clauso, stent in digestionem, supra fornacem per octiduum, & diutius; extractio prius benè transcolata in usum servetur.

##### Essentia Uterina alia.

Sedativum uterinum Cnæffellianum dictum.

℞. Theriacis opt. ℥ij. extr. castorei ℥j. croci ℥ij. spir. nostr. sedativi ℥j. Fiat infusio, & post digestionem aliquot dierum, TRA extracta, & per chartam

emporet. filtrata (absque ulteriore destillatione) usui aservetur. Cui & adhuc admisceri possunt in Vi spirit. sat. l. q. prius dissolut. ol. stit. mentis cervi ana ℥ij. Misce. Dosis à ℞j. ad ℞ij. & ℥j. in aqua aliqua hysterica, scilicet melissæ, maticariæ, artemisæ, seu vino datur & per se cum expectato sudore, ante, & in ipso paroxysmo hysterico. Medicamentum est in qualicumque suffocatione marticis præstans. Præservationis causa sumitur, & singulis mensibus, & circa illud tempus, quo purgationes menstruorum instant.

Mixtura uterina Officinæ Cnæffellianæ, Budissini, Dn. D. Nitzschio olim familiaris.

℞. Extr. liquidi galbani, cum spir. sambuci fact. castorei cum spir. sambuci extr. opii, simili modo, cum spir. sambuci parat. ana part. æqual. Mixta digerantur invicem, postea filtentur & pro usu necessario serventur. Vires cit. indicat. Dosis est hujus mixturæ ℞ss. ad ℞j. & ℥ss. in haustu aquæ hirundinum, per tres dies.

Proportio hujus mixturæ sit, ut ad unciam unam specierum, sumantur uncie duæ spiritus sambuci.

#### Mixtura hysterica alia Dn. D. C.

℞. Mixtura antiepileptica nostr. in forma liquida, essent. nostr. uerina ana ℥ss. aqu. meliss. c. v. ℥j. Misce. Dosis cochlear semis; exhibitum aliquoties remediis aliis multis frustra factis, semper profuit, inde hæc mixtura à Clar. Cnæff. in communi usu habebatur.

#### Pilule Hystericae Dn. D. Cn.

℞. Extracti castorei, sedativi nostr. pro mulieribus ana gr. j. M. Fortentur pil. n. ij. auri folio obducenda.

Una capiatur cubitum eunti, superbibendo scyphum trium unciarum emulsionis nostræ; & si mulier non dormiat & paroxysmus revertatur, altera etiam pilula post mediam noctem danda erit. Loco pilularum propinavet & infusionem costuli sui benedicti, per emulsionem institutam.

#### Emulsio Hysterica Dn. D. Cn.

℞. Sem. papaveris albi ℥ss. peonia, silia ana ℥j. nucleor. cerafor. nigror. Div. aq. artemisæ, nymphæ, flor. sambuci, liquor. silia ana ℥ss. Fiat emulsio, cui adhuc admisceatur man. Christi perlæ. ℥j. sedativi magni Archæi, q. videbitur (quod implet author emulsionem, prius in officina paratæ adjiciebat) spir. melissa grt. xxiv. Misce.

#### Aqua Hysterica compos. perlata.

℞. Aq. meliss. citrat. artemisæ, epilept. Lang. ana ℥j. birunda. compos. flor. Cheiri, cinamomi ana ℥ss. spir. sedativi nostr. compos. ℥ss. melissæ ℥j. conf. manuum Christi perlæ. ℥j. magister. perlæ. buzyrac. ℥ij. coralior. buzyr. ℥j. M. Fiat aqua. Datur hystericois mulierculis, in paroxysmo & extra eum à cochleari uno ad duo, singulis binis horis, agitando tamen semper prius optimè vitrum.

Ex præscriptione Cl. Dn. D. Andr. Cnæffellii pro Magnifica Domina Bullcrovva.

Pomum Vterinum Cnoëffelianum.

*℞. Castorei ops. rec. ʒiʒ. gum. galbani ʒiij. assa foetida ʒij. cera q. l. Milce & F. l. a. pomum, quod ol. succini seu ruta inungendum, auri foliis obducendum, & capsula argentea, seu lignea includendum est.*

In ascensione & strangulatione uteri, naribus ad motum, subito uterum sistit, contra vero suaveolentia utero admovenda, ut moschi aut zibethi grana aliquot, corone involuta, ut gratum odorem utero inspirent, ipsumque retrahant.

Vteri affectus, maximè strangulatio, suffocatio & furor sunt ex productis à vitiosa digestionem, scilicet ex femine corrupto, quæ archeum uterinum furibundum reddunt, ut is vel inflammationem uteri pariat, vel in animum sæviam, mentemque perturbet.

Itaque Helmontiano modo hunc affectum si quis curare cupit, illi opus absolvendum erit per remedium sedativum archi, si vero causam occasionalem abstuleris, & hujus acrimoniam sedaveris, tum forsitan uterus de furore remittet. Modum procedendi vide in *Franc. Osward. Grembs tract. medico theoricopracti. lib. 2. cap. 1. de Defectibus organ. hum. generativis.*

TITVLI XXI.

CAPVT II.

In mensium defectu & retentione.

**M**enstrua retenta multorum morborum causæ sunt, quemadmodum ipsorum purgatio naturalis à multis malis feminas præservare solet; qua de causa vitio citò occurrendum, ne natura allueta defuscet ab excretionem. *Primo.* Ex multorum consilio venæ sectio instituitur, & quidem statim à principio, & commodissimè, tribus vel quatuor diebus, ante tempus consistat evacuationis, ut materia ad motum concitetur. Vena quæ aperienda, in talo eligitur; sectio & aliquando in robustioribus, & in plethora repetenda est, una die nempe ex uno pede, postridiè verò ex altero, in quantitate, prout Medico videbitur, & natura seu constitutio personæ & morbi permittit. Vbi & hoc observare licebit, quod in junioribus Luna decrefcente, menstrua promovenda sunt, unde versus:

*Luna vetus vetulas, juvenes nova Luna repurgat.*

Sed hoc experientia non semper respondet.

Post ad medicamenta lenientia, preparantia & evacuantia deveniendum est. Tandem ad medicamenta, mensis moventia, tam interna, quam externa, deveniendum, è quorum numero præcipua & quasi propria sunt; 1. Cremor ʒri ʒ. 2. ʒrus tartaratus. 3. Tartarus martiatus. 4. Crocus martis aperitivus. 5. Tartarus ʒ-latus. 6. Pulv. cachecticus simpl. & compos. 7. Pulv. chalybeatus simpl. & compos. 8. Diaphoret. antimonial ex regulo ʒ. fact. 9. Bezoart. minerale ʒ. 10. TRa. ʒ. simpl. & compos. 11. Essentia ʒris ʒ-lata simpl. & compos. 12. Spirit. ʒri aperitivus. 13. Spir. aperitivus acidular. Penoti. 14. Spir. de tribus, & plura adhuc alia, quæ Cl. Dn. D. A. Cn. in continuo usu erant,

Vinum Chalybeatum.

*℞. Limatura chalyb. ʒiv. rad. arist. O, pimpinella, dictamni albi ana ʒʒ. sol. rorismarin. majorana, puleg. meliss. ana mʒ. spica Indice ʒʒ. flor. cheiri, calendule, calcatrippe ana p. ij. cort. aurant. ʒj. cassia lignea ʒʒ. caryophyll. ʒj. ʒj. spir. ʒ. gtt. aliquot. Species incisa & grosso modo contusa includantur sacculo, ex sindone rubrà, cui superfundatur vini opt. q. l. pro extractione ad supereminentiam scilicet 4. vel 6. digitorum, addendo post saccharum pro lubitu.*

Dof. ʒiij. per dies septem, & antequam menses fluere solent.

Nodulus sive facculus alius, pro vino medicato.

*℞. Herb. sabina ʒvj. artemis. rub. puleg. meliss. ana p. is. rad. asari, rub. tincl. lil. alb. ana ʒij. gramina. petroselin. ana ʒj. sena elect. ʒj. croc. or. mac. ana ʒʒ. borac. ven. cinam. el. ana ʒʒ.*

Incidentur, & contundantur grosso modo, includantur nodulo; pro vino medicato.

Electuarium Martiale.

*℞. Conf. melisse, pulegii, flor. anthos ana ʒj. cheiri, cyani, calendula, calcatrippe ana ʒʒ. cond. rad. pimpinella, cort. aurant. ana ʒʒ. magist. florum ʒris ʒʒ. ʒiij. gr. v. crystallor. ʒri ʒris ʒj. ʒij. ʒiʒ.*

Cum sir. de artemisa & cinamomo ana q. l. F. elect. molliuicul. Dof. ʒij. per octiduum post egressum è balneo & antequam menses alia fluere solent.

Crystallorum ʒri chalybeatorum præparatio.

*℞. Cremoris ʒri albiss. ʒ viij. solvatur prius in aqua, seu decocto clarificato sabine q. l. vel in alio decocto idoneo, post adde ʒ-li ʒris, seu chalybis dulcis cum spir. ʒ-li fact. ʒj.*

Et post totalem dissolutionem, liquorem per chartam filtra, filtratum ad medietatem evapora, ac frigidò loco ad crystallandum reponere.

Egregium est aperitivum, ad menstrua retenta provocanda. Dosis à ʒj. ad ʒiʒ. & ʒij.

In brodio carnis seu pulli, vel in alio liquore destillato & convenienti.

Simili processu sic saccharum chalybeatum.

Electuarium aliud Chalybeatum.

*℞. Rasura chalybis subtil. ʒj. cinamomi opt. pulv. ʒij. caryophyllorum ʒj. conf. flor. anthos, pulp. passul. min. ana ʒj. ʒj.*

Et cum sir. meliss. & cinamomi simpl. ana q. l. F. Elect. chalybeatum. Dof. ʒj. ad ʒij. superbibendo haustum vini opt. malvatici.

1. Pulvis ad promovenda menstrua.

*℞. Cremoris ʒri ʒris ʒi succini albi pulv. chalybis simpl. c. ʒris nost. m. parat. ana ʒʒ. sacchari citrati gr. xij.*

M. F. pulvis, pro dosi, & tales doses n. 20. in tot chartis. Pro Magnif. Domina Rutska.

2. Alia compositio Cl. Dn. D. Cn.

*℞. Cremoris ʒri ʒj. croci ʒris n. aperitivi ʒʒ. tartari ʒ-lati gr. viij. ol. cinamomi gr. j. clasfach. citrati ex rec. cort. gr. iij.*

M. F. pul.

M. F. pulvis pro dosi, & tales doses nu. 14. pro Da-  
moisella Kriska.

Item ℞. Rasur. thalybis subtiliss. preparat. ℞b.  
conf. rosar. meliss. ana ℥j. elaosacch. circs ex rec. cort.  
gr. vj. M. F. bolus, decies sumendus.

Pulvis Chalybeatus Cl. Dn. D. F.

℞. Chalybis subtiliss. limati ℥iij. corallior. rub. ℥j.  
rad. rabic. ℥ib. sol. lauri ℞b. sabina. rorismarini, spe-  
cier. arom. rosat. ana ℥j. borracis ℥j. macis ℞b. croci ℞b.  
sacchari Canarii alb. duplum omnium M. F. pulvis.  
Efficacissimus est in suppressione menstruorum & par-  
tus promotione. Dos. ℥j. cum vino albo dulci, repe-  
ticiis vicibus, & ante tempus illud, quo menses in agra  
fluere conlueverunt.

Pilulae ad promovenda Menstrua Dn. D. Kt.

℞. Troch. de myrrh. ℥ib. extr. sabina ℥j. castorei  
℞b. borracis Venet. cinamomi pulv. ana ℥ij. ol. cinam.  
gtt. ij. cum sir. de areem. q. l. Formentur pil. ad plac-  
itum. Dos. ℥j.

Vel ℞. Extr. sabina, borracis Venet. ana gr. xv. sa-  
lis succini colat. ℞b. ol. sabina gtt. ij. cinamomi gtt. j.  
M. F. pilulae pro una dosi, & tales doses num. 4. in 4.  
chartis separatim.

Rotulae Martiales Dn. D. C.

℞. Pulv. cachectici, & fixi diaph. ana ℞b. be-  
zoartici Otialis ℞b. succini albi preparat. ℥iij. sacch.  
Canar. alb. ℥iv. cum aq. artemisia & meliss. ana q. l.  
ol. carvi gtt. v. F. rotulae.

Dos. nu. 6. ad 7. mane & in ingressu lecti, per octi-  
dium, & antequam menses protumpan, etiam iis  
fluere incipientibus: si non bene procedant.

Tabulae Martiales Dn. D. P.

℞. Cremeris tartari Otialis ℞b. croci Otis aper-  
itivi ℥j. bezoart. minor. Otialis ℞b. succini alb. pra-  
parat. ℞b. sacch. albi ℥v. cum aqua conveniente  
q. l. Fiant tabulae, seu rotulae, irrorentur ol. anisi gtt. v.  
Dos. n. 6. 7. ad 8. bis in die, per 14. dies ante tempus  
consectum, ut supra dictum.

Trochisci de Borrace Offic.

℞. Borracis Venet. ℞b. salis succini colat. extr.  
sabina ana ℞viii. croci Otis aperitivi ℞v. ol. cinamo-  
mi gtt. xv. sacch. alb. subtiliss. pulv. ad pondus omnium.  
Cum mucilag. irag. per aq. corv. fact. q. l. F. trochisci.  
Dos. ℞v. plus minusve. Menstrua potenter mo-  
vent.

Essentia florum Dn. D. M.

℞. Fol. pulegii, rorismarini, flor. cheiri, cyani,  
calceatruppa, calendula ana m j. anther. seu staminum  
lib. albor. ℥ij. ℥j. cassia lignea ℥ij. croci Hungar. ℞v.  
Incisa & contusa, grosso modo irrorentur ol. vi per  
deliq. fact. gtt. aliquot, adde spir. secundina ℞v. ℥viii.  
Digerantur per aliquot dies, in vitro bene munito, ad  
totalem ferme extractionem specierum. Post filtren-  
tur, & ad usum serventur.

Vires essentiae; Menstrua retenta promoyet, &  
partum atque secundina faciliat.

Dos. Cochli. j. ij. & iij. per se, vel cum aq. cina-  
mom.

TITVLI XXI.

CAPUT III

IN FLVXV MENSIVM NIMIO.

Julapium Cnceffelianum gratissimum in fluxu  
immodico menstruorum.

℞. Aq. spermatis ranar. destill. ℥xi. miva cydo-  
niata aurca ℥v. spir. spermatis ranar. corallior. ana ℥j.  
spir. meliss. circata ℞v. Lixis per campan. fact. q. l.  
adde sedativi nostri q. s. pro morbi indigentia. In om-  
ni sanguinis proflavio, scilicet menstruum, lochio-  
rum, haemorrhoidum, est remedium excellens, maxi-  
me pro foeminis delicatioribus.

Dosis ℥iij. per plures dies, & donec malum cesset,  
datur & bis in die, scilicet mane & vespere cum co-  
rallior. rubr. praep. ℥j. Pro potu ordinario laudatur &  
a multis.

Decoctum Ligni lentisci.

℞. Scob. ligni lentisci ℥iij. cort. aurantior. adhuc  
subviridium ℥vj. aqu. fontan. ℞v. coqu. ad duatum  
partium consumptionem; colaturae adde spir. corallio-  
rum, mastichini, myxa cydoniata aurca ana ℥ib. Misce.  
Validius redditur, si in aqua aliqua specifica destilla-  
ta fiat. Lignum lentiscinum etiam infundi poterit vi-  
no rubro & aulero, quo maxime viscera corrobor-  
antur.

Electuarium ad fluxum Menstruorum.

℞. Conserv. rosar. aniq. flor. tunio. condit. fr. cy-  
donior. ana ℥j. cydonior. cort. virid. aurantior. flor.  
aurant. cond. ana ℞b. corallior. rub. c. sperm. ol. praep.  
℥j. sedativi nostri gr. v. confect. abeger. f. m. & a. ℞v.  
cum sirup. corallior. l. q. f. electuarium. Vires ex ti-  
tulo deprehenduntur. Dos. ℥ij. mane & vespere su-  
mitur, & per intervalla aliquoties in die, magnitudi-  
nis castaneae dimidiae.

Pulvis Corallatus Offic. Regiae.

℞. Coralliorum rub. propria TRA infuccator.  
cort. ovorum cum liq. sperm. ranar. praep. ana ℞b.  
cornu fossiliu ℥ij. pulv. spermicola n. simpl. ℞iij. gr. iij.  
essent. rosar. seu elaosacch. rosar. ℞ib. M. fiat pulvis.  
Fluxum sanguinis menstruum, etiam post partum la-  
boriosum, nimium sistit. Dos. ℥j. in ∇ appropriata;  
praescribetur a Cl. D. D. C. sub hac formula.

℞. Pulv. praescripti ℥j. croci Otis astringentis, bolli  
infuccati Cl. Zorveiff. seu specificis nostr. dysenterici  
ana gr. xv. sive humana ℞b. (ex ossibus scilicet)  
sedativi nostri. gr. j.  
M. Fiat pulv. pro una Dosi. Sign. pulvis specificus in  
fluxu nimio mensium.

Topicum externum Vitriolatum  
Dn. D. M. L.

℞. Vitrioli Hungarici ad albed. phil. calcinati q.  
v. spermatis ranar. in cella seu alio loco frigido (bene-  
ficio alum. & niri) asservati, pro incorporatione ad pul-  
vis formam q. l.

Hæc mixtura, linteis cannabibus inclusis & imbutis, dorso & lumbis, circum circa, usque ad umbilicum frigide applicetur. Omnem fluxum sanguinis, partium inferiorum miraculose & incantamenti instar cohibet: Et est certissimum experimentum, in contumacissimo affectu, reliquis nihil iuvantibus, & ubi periculum vitæ imminet.

Laudatur quoque

Cataplasmata ex Gypso.

℞. Gypsi pulverisati ℥j. pulv. nigr. ex oculis nigris sperm. ranar. rad. consolide pulv. sang. draconis pulv. balsamiorum ana ℥j. albuminis ovorum, (in quo aliquid gummi Arabici & cerasor. dissolutum sit.) pro incorporatione cataplasmatas, q. s. M. optime. In extrema necessitate, ubi de periculo vitæ agitur, hoc emplastrum seu cataplasmata, in linteo extensum, & regioni pubis, & lumborum impositum, fluxum nimium sistit mensum. Est remedium extremum.

Mensium fluxus immodicus in S. R. P. L. curatus à D. D. A. C.

Ser. Reginam L. M. tunc temporis viduam, à fluxu uteri cruento satis feliciter liberavit D. D. C. duabus emulsionibus cum mag. butyr. coralliorum sub noctem exhibitis: De die vero adhibito croco & tist adstr. cum coralliis, & topico ex fimo porcino.

Emulsiō.

℞. Sem. 4. frig. maj. ana ℥j. papaveris albi ℥ss. de-cocti bardes ℥j. ∇ sperm. ranar. ℥jss. F. emulsiō; adde man. Christi perlat. ℥ss. magist. corallior. rubr. butyracei ℥j. rosar. gutt. aliquot, misceantur probè. Sign. Nachts-Milch vor Jhr. Majest. die Königin.

Pulvis Corallatus.

℞. Coralliorum rub. prap. magist. corall. rub. butyracei ana ℥ss. gr. v. croci & tist adstr. ℥ss. eff. citri sic. ex rec. cort. ext. fact. gr. iij. M. F. pulvis. Sign. Corallen Pulver alle Tages des Morgens nüchtern in vehiculo consueto zunchmen.

Pellarium.

℞. Fimi porcini, pulv. sperm. simpl. ex nigris oculis parati, & propria mucagine insuocat. ana q. s. ∇ aluminis & O-liper aqu. sperm. ranar. fact. q. s.

Fiat massa, ex qua cum sindone rubra fiant pessaria, competentis magnitudinis, immittantur utero ad reprimendos & adstringendos menses valde profluentes, si nempe venæ cervicis uteri aperta sint.

Not. Sunt qui loco fimi porcini asininum sibi eligunt, & tam extra, quam intus exhibent.

Lotio tibiurum in aqua frigida, aut decocto adstringente, & hic conducit.

De reliquo omnia illa remedia, quæ alias in hæmorrhagia nimia hæmorrhoidum præscribuntur, & hic (in excessu magno mensium) locum habent, præcipue illa, quæ ex occultâ & specificâ qualitate fluxui sanguineo resistere solent. Aliquando & ad narcotica devenire licet, in cuius finem commendantur illæ pilulæ, quæ in Miscellanis M. dico-Physicis Naturæ Curiosorum, Ann. secundi observo. LIII. à nobis describuntur, quorum delinquentem per unam & alteram formulam hic repeto.

℞. Usnea microcosini pulv. eboris fossilis, seu corallior. rub. prap. ana ℥j. opii nostri correcti, gr. j. cum syr. idonco

F. pilulæ foliato auro obductæ, quæ secundo semper die (in emulsione aliqua appropriata, ex feminibus scilicet 4. frig. maj. cum aq. sperm. ranar. rec. parat.) à cubito eunte sumuntur.

Aliquando & hæc formula placuit.

℞. Usnea cranii humani, vel in aliis ossibus humanis collecta ℥j. corallior. rub. insuaciorum, pulv. sperm. ana ℥ss. sedativi nostri gr. j. misceantur & cum syr. sperm. ranar. seu mixta cydoniata formentur pilulæ. Ulus cum superioribus convenit.

Cubilia & Culcitæ herbaceæ.

℞. Herb. bursa pastoris, artemisia rub. polygoni utriusque, lysimachia, solior. quercu, musci quercini, prunor. sylvestr. ana q. s.

Ex istis herbis & foliis, quæ ubique locorum facile haberi possunt, parantur cubilia & culcitæ, in quibus infirma noctu jacere & quiescere potest.

Amuleta.

Inter alia remedia, hic à vitis doctis adducuntur & amuleta quæ collo appensa seu manibus tractata ac cutim corporis attingentia, omnem hæmorrhagiam corporis humani sistere creduntur.

Hic verò loquor de amuletis Physicis, Medicis, lincitis & naturalibus, quæ occulta sua proprietate, divinitus in prima sui creatione indita, semper eodem modo agunt in corpora, quibus applicantur, sive suâ sympathiâ, sive antipathiâ. Magicis & superstitiosis perriaptis, quæ & nos improbamus, & detestamur, hic nullus debet esse locus.

Præ aliis commendatur à multis Medicis bufo transfossus, sole in leone existente exsiccatus, & sindoni alligatus, ac regioni cordis applicatus, vel brachio ejusdem lateris. Et hoc erat Cl. Dn. D. A. C. p. m. amuletum, ex quo & suum parabat empl. magneticum, cujus conciliatio suo loco inter medicamenta antipestifera describitur. A nonnullis celebratur & glomus ex musco arboreo, ligni quercini seu pruni sylvestris sub axillis gestatus. Præstantissimum amuletum fit ex pulv. bufonum, succino, usnea humanâ & sperm. iolâ (ex oculis nigris parat.) cum mucilage tragacanthæ per aq. sperm. ranar. factâ, quod omnem hæmorrhagiam immedicabilem subito quasi cohibere solet; Ejus accuratiorem descriptionem, inveniet B. L. in Ephemerid. Naturæ Curiosor. German. anni secundi obs. 53. p. 101. ubi & armillæ, corallia, poma & tabulæ in eundem usum pro fœminis describuntur.

APPENDICES.

Circa usum topicorum, superius recitatorum, sequentia etiam sunt observanda.

Primo. Si cruor peccat vitio alieno, vel ob qualitatem vel quantitatem aut materiam alienam perturbationem, tunc temporis aliquantisper fluor sinendus est, quia conducit & à multis morbis mulieres liberat gravioribus. Si verò vires deiciat, tunc cohibere oportet, prius quidem per revulsiones & derivationes: postea medicamentis tam internis quam externis, & quidem incrassantibus & astringentibus, & quæ ex specificâ qualitate fluxum sistunt, & à nobis proposita sunt, ubi & tempore curationis, viscerum corroboratio, & viribus prospiciendum erit.

*Secundo*, ne remedia topica nimis astringentia, & refrigerantia adhibeantur, priusquam reuulsiones sufficienter celebratae fuerint, ne postea tumores in uretro, aut grauiora symptomata concitentur; idque consentientibus aliis Medicis insinuare debui. Reuulsiones autem instituantur per sectiones venarum in partibus superioribus cum impetu, & quidem reiteratis vicibus, & digito per vices foramini adnoto; tamen cum discretione, & praestati missionem sanguinis partiri, & bis vel ter repetere, quam copiosiore sanguinis extractione, vires deiecerit. Quod si fluxus adhuc perseveret, & vires sectionem venarum non permittant, eius loco cucurbitulae dorso & regioni hepatis sunt applicandae. Quae & mammae, sicut Hipp. 4. aphor. 50. applicari possunt; quod tamen Galenus in Comm. non ipsis mammae, sed infra ipsas instituit vult; si etiam difficultas aliqua spirandi superueniret, cucurbitulae thoraci à mammae removendae sunt. Plura alia, quae in hac curatione observari digna sunt, ab Authoribus recensentur, nobis solum hic materiam medicam tractare libuit.

## TITVLVS XXII.

## ANTIARTHRITICA.

## CAPVT I.

Medicamentorum Antipodagricorum Cneffelianorum secretiores preparationes & applicationes.

Clariss. D. D. Andreae Cneff. Archiatri Regii, Amici inter omnes alios optimi & maximi curatio arthritidis in sola tri resolutione, & balsami naturalis conseruatione atque parvis affectae corroboracione consistebat, de qua plenius in consilio, Scenill. Regi Vladislao IV. Polon. Regi exhibito, curandi, scribit, *hec ratio consistit nec in phlebotomia, nec scarificatione, nec cauteriis nec alterantibus, nec purgantibus, nec diaphoreticis, siue sudoriferis, sed in sola resolutione tantum per specificum & unicam omnium saluum solventium arcanum, ita ut mechanicis illo arthritico malum & omnia tartarum euadentia instrumenta subtrahantur, subresalutisque tartarus cum conseruatione memorata resoluat, quae solutio sua & natura ipsa viam inueniunt, quae illam eiciant.*

Qualem felicitatem & singularem successum per illam methodum curandi podagram, & huiusdem morbi species Cl. Dn. D. Cneff. nactus fuerit, ferme toti Europae est notum; factumque hinc est, ut à Rege Vladislao Quarto ex Germania vocatus & Archiatri munere ornatus sit. Ipso postmodum sparsa ea fungente, non tantum Rex, verum etiam alii Principes & Senatorum Ordinis Magnates exoptatam & sane quam mirandam medicamentorum illius experti sunt efficaciam; ut ut inuisia ite noliam, in quibusdam ipsam paulo remissius se exercuisse, & vel maxime annis uno vel altero obtinui viri laudatissimi proximi.

Purgantibus quantumvis Cl. Dn. D. Cneff. medicamenta sua opus non habere existimaret, quippe (sic sepius gicere solebat) sibi tantum non arrogans, ut vellet praescindere naturae, quando ea purgare, quando sudare, quando mingere, quando vomere aut alia talia agere deberet, qui potius permittat, ut illa laboriosa vias sibi eligat, quae quam maxime expeditae esse possint; Nilominus tamen ipse purgan-

tia hic non omnimodè averfatus est, nec ideo methodum medendi ordinariam profum contempsit, quoniam in principio curationis, & in ipso accessu morbi, ubi notabilis adeo effervescentia non erat, aut alias etiam, circa æquinoctia vel maxime, purgationes, sed leniores instituit, pilulas suas universales exhibens, quarum compositio talis erat:

*℞. Extr. bellæbor. nig. mass. pilul. de trib. ana ℞b. ℞ nostr. fix. seu arcani corallini gr. ij. Misc. & cum bals. peruvian. q. s. fiat pilulae.*

Petactâ sic purgatione curationem medicamentis specificis & inprimis illo suo incepit.

Quoniam vetò circa eorundem usum plenior requiritur declaratio, ut sciat quâ in accessu, quid in statu, quidve in declinatione morbi sit faciendum, hoc est, quomodo & quamdiu & in qua dosi medicamenta sine adhibenda, ea omnia melius intelligi non possunt, quam ex ipsius Authoris informatione, idè eisdem consilio in gratiam Illustrissimi eiusdem Domini conscriptum, atque *Indicias aquae sua hic in secrete placuit, quibus B. L. epistolam de podagra curata, ab illust. Dn. Christophoro Arcillevio Amsteladami in 12. ediam addat.*

Obiter quasi hic tantum retulisse iuvat, & quod Cl. Dn. D. Cneff. medicamenti illius sui specfici usum in magni & inveterati morbi curatione singulari sine intermissione diebus continuari iusserit, pleuraeque unius anni spatio ( immo tam pertinaces etiam arthritides aliquando se invenisse dicebat, quae biennio demum vincerentur; ) in minus inveterato triginta duarum septimanarum, seu octo mensium, requisiverit: pro morbis recentibus sedecim tantum circiter septimanas, aut aliquando solummodo novem poposcerit.

II. Quod circa dietæ praescriptionem non adeo scrupulosus fuerit, sed ægrotis tempore curationis sepe omnia, quae pro victu ordinario mensi apponi consueverunt, permiserit, hoc tantum monendo, ut nimius in cibo & potu, quin & reliquis rebus nominatilibus, excessus victor; aliam, inquam, nullam caustodiam imperavit ægris suis, sed permisit, ut deambularent, equitarent, interfacerent, & quibus quilibet veller laboribus fungeretur.

Quosd preparationem denique Medicinæ antiarthriticæ suæ B. L. sciat Dn. D. Cneff. medicamentum illud in summis secretis habuisse, nec aliis Medicis & Collegis suis, etiam in consilio secretis pro S. R. Maj. habitis, imòd ipsomet Regi (oblatâ licet notabili summa) unquam communicare voluisse. Ego ipse in laboratorio ejus assistendo, hanc habui feliciter, ut imperatoris & obnoxiarum hoc arcanum, tamen juramento ante talè obstitit, ne vivente illo ulli aperirem, id & praestitit; ideoque Cl. Dn. D. Cneff. postea etiam nomen, suam Medicinam pro Regi Majest. in absentia considerare voluit, quam mihi. Atque nunc obligatione hac, post mortem ejus solutus, libentissime hic adjecterem illius compositionem, sed propter certas causas, mihi post mortem, & pestibus aliquis invidis, qui adhuc post mortem ejus personam, & ipsius Medicinam rodere non cessant tacere adhuc regor. Communicavi tamen & hanc Medicinam D. D. Henrico Vollgudio, Medico & Practico Vratislaviensi, amico meo plurimum ac singulariter dilecto, ut sub silentio sibi ad certum tempus secretè servandi. Quisquis ergo illa in simili morbo indigerit, à praefato Dn. D. Vollgudio medicinam, & ipsam usurpandi modum pro desiderato solatio petere poterit.

(*Not. Invenio in multorum Clariss. Virorum scriptis varia medicamenta antipodagrica, Medicina Cnosseliana antiarthritica interna adscripta, sed toto caelo errant illi, qui similia pro Cnosseliana, ab amanuensis forte ipsius acceperunt. Nam vivente illo, nemo (quod jam dictum) ad hoc arcanum penetrare potuit, prater filium ejus proprium & me.*)

## TITVLVS XXII.

## CAPVT II.

## CONSILIVM

*Pro Illustrissimo & Celsiss. Domino Generali Pofnaniensi Comite de Lesno.*

**V**ir Iuuenis quidem, sed dispositione à parentibus, avis, & atavis ad arthritidem hereditaria, nuper dolorem primum podagricum in pollice pedis expertus, de morbi vehementioribus & frequentioribus insultibus sibi consilium & medicamentum prophylacticum petit, quod sequentibus literis his contuli.

*Illustrissime & Celsissime Domine Generalis,  
Dn. Dn. Graciosissime.*

Illustissima V. Celsitudini obsequia mea & ex illis sanitatem tantam à Divinâ gratiâ humillimè comprecatus, gratias ago & habeo devotissimas pro transmissio triginta ducatorum honorario; & transmitto è fide data medicinas internas, aquam bibendam nempe, & externas, locis dolentibus illinendum liquorem tartareum topicum; quarum usus esse potest sequens.

Siquidem tres sunt arthritidis, sive podagræ gradus, Malus, Pejor, Pessimus, à magnitudine & frequentia dolorum sic distincti, ut & ab ætate; Triplex quoque & cuique conveniens medicamentorum usus est.

Malus status podagræ est infantia, sub quâ, dolore nempe tolerabili, bibitur *aqua mea*, benè ante usum commovendo, commixta, illâ, qua constat dosi vel mensurâ, nempe caliculi boni viuatii, manè hora 6, vel septima, jejuno post haustum hunc ventriculo ad 4. vel 5. horas, ad usque prandium, citra custodiam. Alter caliculus precedenti vesperâ paratus & ad lectum positus commodè bibitur post mediam noctem, horâ 1. 2. 3. 4., quâ circiter fuerit horâ expergefactus Illustriss. Dn. Generalis, statim superdormiendo iterum. Si verò à somno non expergefatur Illustr. turbandus idèd non erit, sed illius caliculi usum differat post prandium sequentis diei, ad horam 4. vel 5. tam pomeridianam, cenando post septimam vel octavam, quamvis ille haustus è minori cum utilitate & fructu bibatur post meridiem, quo majori energiâ, vacua viscera & ab omnibus ingestis (expedita jam post mediam noctem omnimoda concoctione) liberata, soli huic Medicinæ & ipsius potestati, commodum præbent hospitium.

Hoc medicamento uti pergat indies ad 2. vel 3. septimanas, nonnunquam etiam si malum & dolores pertinacius obstiterint, ad mensè ad omnimodam usque alleviationem & doloris, vel cuiuscunque etiam in articulis molestia.

Pejor status, sive adolescentia arthritidis, sub dolore minus tolerabili trinum hujus aquæ usum, tres (nempe per 24. horarum circuitum) mensuras sive caliculos exigit, cum jejuno quatuor horarum, absque

custodia tamen alia.

Pessimus status. Sub consistente ætate; dolore nempe intolerabili, quatuor vicibus, 24. horarum circuitu, caliculum solum exigit. Nempe, primus caliculus haurietur horâ 6. vel 7. matutina; secundus horâ quartâ pomeridianâ; tertius horâ 9. vel 10. nocturnâ, antequam obdormiverit. Quartus post mediam noctem, horis supra indigitatis, dosi & modo itidem supra significatis. Ubi istud notandum, quousque est gradus sive status arthritici doloris majoris, vel minoris, consueque intendi & remitti debere frequentiore usum medicamentorum nostrorum, quorum normam & legem ipsa ægri tolerantia & alleviatio sensuali fide, an sæpius & frequentius, an parcius bibendum sit, monstrabit. Remissiores dolores, remittere etiam de medicina jubent, quorum alleviatio vel recrudescentia etiam continuandæ vel intermittendæ medicinæ tempus & terminum ponent.

Purgationes, sive turbationes & colliquationes potius liquorum naturalium, & venæ sectiones è confortio meorum medicamentorum excessu volo. Nolo enim per virium & vitæ larcocinia mederi. Si alvus, prout sub dolore fieri solet, constipatur, nec bene respondet, ad obsequium redigatur enematè domestice, citrà solutiva parato, & non nisi constipationis necessitate repetito.

Tempus inchoandæ medicinæ, ut & continuandæ, sub exaltatione morbificæ causæ, doloris, & morbi necessitas, propter quam *Di v s* medicinam & Medicum creavit, præsens & argens determinabit. Et hæc de usu internorum.

Externa sive Topica sunt illi liquores qui in minoribus lagenulis 4. transmissi. Itaque exterius ubicunque fuerit dolor, rubor, calor, statim liquor cum pulvere benè commovendo commixtus, benè infundatur in cochlear vel patellulam argenteam aut ferream, ea quantitate, qua circiter opus erit pro uno illitu loci dolentis, & supra lenem carbonum candentium vel elychinii calorem ita teneatur, usque dum illam aquam in cochleari vel minimum fumate observaverint, (diutius enim nisi cum jactura energiæ suæ detineri non debet) & sic incaluit plus satis hic liquor. Hoc ipso sic tepesfacto, & cum pluma, vel quod melius est spongiolæ particula excepto liquore, quò sæpius èd melius irrigatur partis dolentis omnis ambitus, ut & ipsa pars dolens, & sua sponte sic madefacta siccarei postea permittitur. Pro intendentibus & remittentibus doloribus, indies ille illitus; aquæ hujus 2. 3. 4. 5. 6. 10. 20. pluribus paucioribusve vicibus fieri debet, & cum spongia illa guttatim instillando vel madefaciendo, vel cum pluma intincta illinendo pro commoditate & tolerantia ægri. In hac administratione supponitur pelvis vel patina lata, non profunda, vel argentea, vel quod melius terra vitreata infra locum sive partem irrigandam, ut deciduus ille liquor in patina excipi, in lagenulas reafundi, & ad ulteriores usus reservari possit.

Facta hæc sic diligenti & frequenti irrigatione, locus dolens irrigatus sua sponte siccarei permittitur, postea involvitur linteaminiibus tepesfactis optimè, sed citra ligaturam, ut sine molestia ægri mox usu exigente denuo linteamina explicari possint, pro defendendis locis irrigatis, & linteaminiibus lectisternii; quæ alias à subtilioribus spiritibus tartareis eroduntur. Sedatis sic doloribus, & mox prout fit, succedente partis tumore, pars tumefacta indies (citra ulteriorem irrigationem, nisi tumori huic comites adhuc aliqui dolores) cum magna spongia vino myrrhisato, calido, calidè & bene madefieri & elui debet

bis, mane & noctu, hora una vel altera præcedente somnum, eo usque quo pars penitus dedoluerit, & detumuerit, tunc ab usu huius vini topici abstinendum, & reliquum naturæ temporis, & labori committendum est. Non inutile erit, partibus inferioribus pedum, septimanatim bis, facere pediluuium, hoc est, vino myrrhifato, pro balsamandis & solidandis illis partibus afflictis. Die nempe Martis & Sabbathi noctu antequam se cubitum componet Illustrissimus Dominus Generalis. DE VM veneror, velit suis medicis clementissimè benedicere, quo Illustrissimus Generalis, boni Regni publico, prudentiâ & ætate

*Illicos æquare senes & vincere possit.*

Ita apprecatur volitanti calamo.

Illustrissimæ suæ Celsitudinis  
humillimus Seruus

ANDREAS CNOSEELIUS.

## TITVLVS XXII.

### CAPUT III. VINDICIÆ.

*Sive*

Responsio ad Objectiones, quibus imperiti quidam opinatores, Illustriss. Comiti Oldenburghensi persuadere conantur, criminando, ægros à continuâ aquæ mææ usu præsentissima incurrere pericula.

**H**aud opus erat, Illustrissime Comes, defensorias hæcæ ad Te exarare: namque sinistra illa iudicia ab hominibus nullam profectò aquæ nostræ notitiam habentibus, soloque sensu bruto, gustu, odoratu, tactu, doctis, proficiscuntur: præterea uniuerso orbi maximè verò hiscæ regionibus notissimum est, solo hoc rite usurpato secretiore medicamento miseris, ab aliis derelictis ægrotantibus, à morbis, quos vocant incurabiles, facilius, citius, tutius & iucundius; quàm quibuscunque putidis, quæ teste experientiâ nec ipsi eorundem magistri haurire appetunt, ægrique non nisi coacti summâ cum abominatione & horrore assumere queunt, decoctis curatos esse.

Nullus autem dubito, quin plurimi imperitorum nominis simplicitate offensi sint: à præcipuo enim elementorum medicinam hanc aquam vocavi, ex præteriti à vehiculo, quo illa obvelatur, nomine desumpto. Sanctè tamen testor, non aquam, non dulce, non acidum, hujus medicamenti basin existere, sed sulphur quoddam plusquam solare, inspidum, nobilissimum, ac vix credendum vitium, huic aquæ commixtum, corpus humanum usu continuato mundificans, sine purgatione, clystere, venæ sectione, aliisque omni detestanda in hominis sanitatem grassante tyrannide: Hanc enim illa fugit, & potius modestè, placidè & blandè tractari amat.

De grato huiusmodi mundificante sulphure sapientissimi olim artifices multa scripserunt, nec non egregia cum eodem specimina ediderunt. Inter alios, (quod ut major huic scripto meo accedat auctoritas, adducere lubet,) centum abhinc annis mentionem

eiusdem fecit celeberrimus Germanæ nostræ patriæ Medicus, *Theophrastus Paracelsus*, qui hoc ipso coram & ante oculos imperitorum, (teste inscriptione, quo lapidem ejus sepulchralem posteri in perpetuum rei memoriam honorare dignati sunt,) eos morbos curavit, quos purgationes optimæ, sicuti & decoctiones aliæ intactos penitus relinquunt; dum in libris de peste ab eisdem discipulo, Nob. & Doctiss. *Adamo Boadenstain* anno 1568. editis, sub finem capitis quinti scribit: *qui sulphuris notitiam nullam habet, nec de Medicinâ nec de naturæ arcaneis quicquam disserere novit. Quivis enim Medicus, qui elementum ignis in arcanitate suâ non possidet, peritis & experti Medici nomen nec mereatur, nec affectet, sed nagatoris & marsupiorum purgatoris. Omne autem  $\Delta$   $\Delta$  est invisibile, qui morbos consumit, sicut ignis ligna. Ideoque Elementum ignis in quibuscunque morbis maximum est arcanum. Sed hæc de proprietate medicamenti huius, quod  $\nabla$  non est, ut imperitii autumant, sed  $\Delta$  philosophicum, dixisse sufficiat.*

Omne  $\Delta$ vi mitigante & anodyna præditum est, adeo ut nonnulla metallorum ac mineralium  $\Delta$ a, prout à naturâ fuerunt exaltata, soporifera sint, quorum ope omnes dolores, omnia incommoda, quibus propter morbum æger affligitur, placantur & sedantur, & quidem cum *Æpoia* ægroti: eo ipso tamen nullus adhuc morbus curatur, aut radicibus extirpatur, sed saltim, ut dictum, symptomata minuantur & mitigantur. Sulphur enim hoc morbos tollit blandè coquendo & maturando crudum, viscidum, impurum ac diu retentum excrementum, morborum matrem ac fomitem: quæ concoctio placidè ac temporis tractu peragitur, sicut omnia definito tempore maturantur. Hanc concoctionem & maturationem Veteres magni fecerunt, optimè cognoverunt, & multa de eadem scripserunt, quæ tamen à recentioribus oblivioni traduntur ac posthabentur: ut in eâ natura tam in sanis, quàm ægris quovis tempore præprimis occupata sit, inque mundi finem occupata erit.

*Collisionem* hanc excipit *secretio* mali à bono, quæ natura occultas impuritates in apricum producit, ac visibiles reddit: æque ac in carne crudâ evenire videmus, quæ quamvis optimè lota sit, ita ut spuma nulla vel immundities in eâ animadvertatur: nihilominus, quamprimum hæc ollæ indita coquitur, magnam impuritatum copiam protrudit, adeo ut spumam antea non animadvertam, (siquidem optimè mundata erat,) subinde cochleari tollere oporteat. Idem & in aliarum rerum coctione accidit, veluti in officinis ætariis & furnis fuloriis, nec non Chemicorum laboratoris, ubi quotidie scoriæ & impuritates non pilulis aut apozematis purgantibus, sed igne, coctione & maturatione separantur, videre est.

Reliquæ  $\Delta$ is hujus, non aquæ, virtutes licet tanti ponderis non sint, ut quidem modo laudata coctio, ex hæc tamen originem suam trahunt. (1.) Prima illarum est *resolutio*, quæ tenax, crassum, rudeque emollitur, tractabile, fluidum, & ut à naturâ commodè evacuari possit, aptum redditur. (2.) Hanc excipit *absterfusio*, quæ quod fluidum est, à naturâ (& sale subtili volatili omnia penetrante, hoc in sulphure contento) eluitur, abtergitur & evellitur, nec non locus, cui diu istæ sordes adhæserunt, mundatur. (3.) Cui deinde succedit *reservatio vasorum obstructorum*, & commodior ægroti valetudo, dum spiritus vitalis hæc ante impositus cursus liberè canales, vasa & ductus naturales emundatos ad loca & labores destinatos transire, omnia benè exequi, fomentare, matura-

rate,

rare, calcificare, & concoquere potest. (4) Quam denique ultima sequitur operatio: totalis nempe dissipatio & extirpatio restantium adhuc, & facilius nunc, quam in principio separabilium impuritatum, & una cum hac optima patientis valetudo, robur ac sanitas.

Quisquis igitur tale mitigans, ac sale ejusmodi mercuriali subtili penetrante, seu spiritu balsamico, qui in sale consistit, prægnans sulphur nactus est, summam Deo agat gratias, sibi que gratuletur ac gaudeat: non enim sulphur hoc solum Creatorem suum, dum ægris plurimis restituit sanitatem, celebrat; sed & possessorem suum Medicum, qui artificiosè illum administrare novit, nobilitat, nec ætumnosam ac egenam vitam degere sinit. Hæcque purificatio similis est illi, quæ aurifabri per sulphur antimonii aurum quoad vires & colorem exaltant, & solummodo excrementa & scorias abijciunt, purum vero sibi servant.

Objectiones quod attinet, etsi nullam mereantur responsum, siquidem ab ejusmodi hominibus, ut eorum prodit simplicitas, qui nullam hujus medicinae cognitionem habent, proficiscuntur, tamen in gratiam tuam Illustriss. Comes, eas diluere lubet.

1. Primò dicunt, *Medicinam hanc esse acrem, & vasa venasque lædere*: unde quæso hoc ipsis innouit? sulphur hoc, quod sanctè affirmo, sanare potius, omnique sapore destituitur, aut magis ad dulcem inclinat. Brutus est intellectus ille, qui ex solo, nec quidem medicinae, sed solum ejus involucri aut vehiculi, aquæ scilicet, quæ acida est, sapore judicat. Sæpius autem dixi, medicinam absque acido etiam in haultu vini vel cerevisiæ pro lubitu cuiusvis sumi posse. Aqua vero hæc acida eodem modo accufatur, quo *Momus* venæ pulcherrimam vituperabat, cum diceret, ipsam quidem pulchram satis esse, culcitram vero, cui insideret, esse deformem. Quod si aqua hæc acida tam parvâ dosi, mensurâ scilicet unius aut alterius caliculi vitrei sumta, membra vitalia corrodit; utique omnes illi medicis pessimè egerant hæctenus, qui ægris suis, quos curare nesciverunt, atque idè dereliquerunt, ad acidulas amandatis, hanc bibendi eandem methodum præscripserunt, quâ hodiènum utuntur, ut subinde numerum augerent, non caliculum unum aut alterum; sed decem, viginti quotidie, immò integros congios hauritent; tanto majori cum periculo, quando etudioti ac planè sylvestri acido à commixtis mineralibus ac excrementis metallicis acidula præditæ sunt; quod tamen ab artifice per distillationem corrigitur ac depuratur, immò per certas encheireses in suavem dulcedinem convertitur. Distillatoriâ enim arte dulcia acedinem nanciscuntur, & vicissim acia dulcescunt: notumque est ipsis etiam pharmaceuticæ artis tyronibus, quod *ranunculus*, qui aliàs vesicas excitat, utriusque, distillatur dulcedinem, omni acedine carentem aquam præbeat, nec non acidissimus citri succus aquam inspidam reddat, aciditatemque suam amittat.

Cæterum idem aqua hæc nostra fatum cum Medici clarissimi, *Helmontii*, medicamenti experitur, qui *tract. de febris cap. 17.* hunc in modum queritur: *Gauderem sane, inquiens, hac propalare, sed me absterretur eventus, malo meo experti; etenim circa finem elapsi seculi inceperam per stigma sulphuris & vitrioli mederi: dicebam etiam quamnam essent insueta illa ignotaque remedia.*

Primum enim medentes chirothecam suam præfatis remediis ostendebant corrosam ac resolutam, ut ægros

errarent, ne sum stomachus idem toleraret. At cum postmodum, non obstante medicamentum detractionis succo, cernerent à me sanatos, bene valere, à seruis fugiivis meis jussurati destillatam quadam, quæ viderant & didicerant, nec sane inviderem, nisi adulterata venundarentur omnia. Hæc celeberrimus *Helmontius*: quibus ego addo, opinionem hanc ex merâ omni ignorantia; siquidem experientia abundè testatur, quod acida ejusmodi parvè sumta, vires suas in viscera viva ita exferere nequeant, quemadmodum in cadavera demortua, aut res vitæ carentes, telam lineam, vel corium. Quo vero, Illustriss. Comes, rei hujus ipse periculum facere possis, mitto in vasculo vitreo spiritus vitrioli communis nonnihil, cujus guttas quatuor diversis manus vivæ partibus intilles; alias quatuor chirothecæ locis diversis adspargas, videbis triduo elapso chirothecam perforatam, cutim vero vivam sine omni nævo aut damno integram ac illatam.

2. Deinde objiciunt, *Medicinam hanc non posse penetrare*. Hic suimet obliviscuntur homunciones isti: paulò ante dicebant, eandem corrodere ventriculum & reliqua viscera corporis, quos periret; jam verò penetrare nequit. Quomodo corrodere & perforare potest, si illâc penetrare nequit, ubi ex mente ipsorum lædere debet? Hanc vero medicinam in referendo præcipuis annumerandam esse, non quidem propter aquam, aut vehiculum, sed propter seipsam, ratione salis sui volatilis, experientia testatur eorum, qui in obstructionibus vehementissimis mesenterii, lienis, renum &c. continuo medicamento hoc utentes die 8. 9. 10. sentiant, urinam longè expeditius, vehementius & frequentius excerni, quam antea: quæ de re ægri expecti melius differere poterunt, quam illi, qui nullum ejusmodi unquam experimentum viderunt. Inde etiam ope ejusmodi medicamenti septimanarum sex omnes febres quartanæ; intra decendium vero tertianæ, quæ nulla aliàs æque benè referantur medicamenta aut Medicos reperire poterunt; sed ægros per menses quinque, sex, novem, decem & amplius habuerunt; & tandem à Medicis penitus relicta sunt, felicissimè curantur.

Silentio hic præteribo, quàm efficax medicina hæc in referendis obstructionibus sit, & quomodo melancholiam & maniam incurabilem cum stupore perfanet: nemo enim hisce præter illos, qui hujusmodi homines ab aliis Medicis derelictos feliciter curatos viderunt, ipsosque ægros sanatos, faciliè fidem dabit.

3. Tertia objectio, *nihil illam educere*, ex modò dictis facile dilui potest. Dum enim tantum obstructiones expedit, & materiam infarctam eluit, sane non medicamentum; sed natura, postquam causa morbi fixa ope medicamenti soluta est, evacuat. Possent idem demonstrare de acidulis, quæ, cum usu continuo causam morbificam excoerent, & fluidam reddiderunt, naturæ (antehac impeditæ) evacuationem committunt, quippe cui & viæ & media ad evacuandum, sive per urinam sive per alvum, sudorem aut aliter, abundè & suppetunt, & optimè cognita sunt: Hæc ratione quod medicamentum hoc non evacuet, libenter concedo. E contrario vero, quod nil pravi aut noxii in corpore relinquat, testabuntur omnes illi ægri, qui potum hunc diebus decem aut quatuordecim continuerunt: præter enim ordinariam illam naturæ beneficio motam alvi solutionem, duas aut alias adhuc ciet, ita ut spatio dierum quatuor-



decim, minimùm quatuordecim deiectiones efficiat, longe majori cum naturæ commodo, quàm venenata purgantia, quæ unico trihorio, (quo coëctio aut maturatio, in morbis præsertim firmiter infixis absolvi nequit) plus boni, quàm mali, & quidem magnâ ac solitâ sibi violentiâ evacuant: quam tyrannidem in naturam toties, aut frustra, exercere nequiquam nostrum est.

Hæc quantopere inter se differant, quivis æger, qui utrumque medicamenti genus expertus est, edicere poterit; præsertim vero Tu, Illustriss. Comes, qui utraq; curandi methodo tentatâ tot annorum decursu propriâ experientiâ edoctus optimè sententiam feres, utrum reverâ medicamenti vires & operationem talem senseris, qualem scripto hoc ego prædico. Et sanè unica hæc unius ægri experientiâ & certitudo omnibus discursibus & fundamento penitus carentibus opinionibus præconceptis longè antefenda est.

Quod verò aquam hanc primis diebus non quivis ferre potest, non frigiditati, ( summum enim ignem in se concludit ) sed ægro imputari debet. Certe si in acidum aut biliosum ventricululum incidat, primis tribus diebus plures quam aliàs dabit turbas; sed & huic malo facillè mederi possumus, paucique talis modi dantur ventriculi *isædes*, in quibus fermentationem & ebullitionem hanc tractu temporis sedare non possit.

4. Quarta objectio, *renes sanari non posse*, explanatione indiget. Verum utique est, renem fibras nervæas aut tendinosas, æque ac in reliquo toto corpore, semel læsas in integrum restitui non posse: substantiam vero carneam, quæ sanguinem fundit ac suppuratur, sanari, aut ( si partes tendinosæ læsæ sint ) in massam informem consolidari posse, non minus certum est, æque ac in quovis alio parenchymate, corde excepto, utpote meris partibus tendinosis constante, propter quod ejusdem vulnera ferè semper lethalia sunt: fando namque percepimus, in Prussia vulnera ventriculi sanatum esse; vulnera parenchymatis hepatis, substantiæ pulmonum, etiam icu bombardatum inflicta, quotidie, nisi imperitè tractentur, in bello sanantur: exacto calculo, si ritè curentur, etiam vesicæ vulnera consolidantur. Erat inter ministros Regiæ nostræ senex quidam oculista, Carre nomine, cui paucis abhinc annis binis diversis vicibus calculus è vesicâ, ( quæ tamen tantâ carne ac renes præditâ non est, ) extractus, & vulnus optimè sanatum est; ipseque hodiernum vivit. Verum & hoc est, quod renes non frequenter sanentur, & à Medicis imperitis ( de peritis mihi sermo non est ) qui arcana & encheiretes non callent, penitus deseruntur. Non idè ab imperitiâ ad impossibilitatem argumentari licet, quandoquidem non solum Medicorum expertissimorum observationes & curationes, quarum integra habemus volumina, æque renem affectorum curationes ac personarum nomina nobis exhibent, & quotidie ostendunt, verum etiam omnes illi Medici practici tam veteres, quàm recentiores, si res foret impossibilis, frustraneam & ineptam navassent operam, dum tot medicamenta commendarent, tantaque volumina conscripserunt, de renibus & vesicâ læsis curandis. Et quamvis hæc curationes difficulter ac tardè, nec cuivis Medico succedant, attamen exinde non omnimoda rei impossibilitas præsumenda est, cum, ut diximus, tot exempla contrarium testentur. Immo unicum aut duo hujusmodi experimenta omnibus opinionibus, quæ non certis ac solidis rationibus, sed nudis persuasionibus nuntiantur, longè sunt præferenda.

## TITVLI XXII.

## CAPVT IV.

## TOPICA.

## Sive

REMEDIA EXTERNA ANTIPODAGRICA ad doloris lenitionem ac tumoris ablationem.

## 1. Liquor Tartareus D. D. Cn.

*℞. Sedativis nostri liquidi absque opio ℥iv. ~ Tri redif. ℥j. ad ij. pulv. nosi. rub. ℥j. Misc. & usui necessario servetur in vitro.*

Vires. Externè in doloribus podagricis sedandis multum præstat hic liquor, pluribus enim cum profuissè impletur oculis meis sæpius vidi. Modus utendi; in mixturâ istâ calefactâ lintæola madefiant, & parti dolenti applicentur.

## 2. Topicum extetnum VLADISLAVIANVM.

*℞. Aqu. laboris nostri, spir. laboris nostri, & laboris nostri ana ℥xii. mucagin. aquaticæ crud. per saccum clarificatæ & beneficio Onis conservatæ ℥xl. aloës bepæ. ℥ij. myrrh. finiss. ℥ij. Misc. stent in loco calido, ad omnimodam ingredientium solutionem.*

Mixtura hæc admixcibilis est & insignis; Externè enim applicata, omnes dolores incantamenti instar reprimat & sistit, thophosque resolvit & remedium est cæteris nihil juvantibus quasi extremum, in S. Maj. VLADISLAV. p. m. à Cnæffello sæpe expertum.

Modum applicandi quare superius in annexo consilio pro Illustriss. & Celliss. Dn. Generali Polniamensi Comite de Leszno &c.

*Nota:* Post usum hujus topici, ubi dolor & tumor magnus loculque rubebat, pulverem sequentem adhibuit:

Pulvis pro asperzione S. Reg. Maj.

*℞. Lithargyri aurei pulveris. ℥iv. rad. ir. Flor. pulveris. ℥ij. mosch. gr. iv. zerbth. ℥6. Misc. F. pulv. subtiliss. Sign. ut supra.*

3. Topicum D. D. C. pro Sereniss. Electore Brandenburgico, & Illustriss. Dn. Ulrico Doberfchinski, Ejusdem Sereniss. Elect. Consiliario.

*℞. TRæ nostr. topica ℥xxvj. ~ labor. nostr. ℥xviij. mixtur. balsamic. (ex myrrhæ & aloës ana ℥ij.) q. l. mucagin. aquaticæ ℥xt. Misc. bene aliquando concutendo. Sign. ut supra. Modus utendi & virtutes cum topico VLADISLAVIANO conveniunt.*

4. Mixtura Eggenbergica Balsamica à Cl. Dn. D. Cnæffello sic dicta.

Nomen contraxerat quondam hæc mixtura ab Illustr. Principe Eggenbergico, cui sæpissimè in doloribus podagricis fuit adhibita, cum singulari emolumento. Ipsa talis erat:

*℞. Aqu. labor. nostri ℥xxiv. ~ mercurial. nostr. ℥xij. mucaginis aquat. aluminat. ℥i. aloës opt. myrrh. rubr. subtil. pulveris. ana ℥iij. Misc. probè subigendo pro mixtura lacteo flavescente; Modum applicandi vide postea in topico 8. Atciseviano.*

5. Mixtura balsamica pro Illustriss. & Reverendiss. Principe ac Domino, Dn. W. Lezinski Episcopo Varmienfi.

℞. *Mucag. aquar. non det.* ℥xx. *balsam. s. iopici Egg-berg. prac.* ℥v. *phlegmat. O-l.* ℥viii. *nostr. odoriferi* ℥ij.

Misc. diligenter, ut exactè uniantur. Sign. ut supra. Circumligata mixtura circa carpum, genu & pedem, ac ter vel quater spatio 24. horarum renovata, omnes dolores mitigat.

6. Mixtura pro Illustriss. & Excell. Dn. Dn. Georgio Ossolinio, Cancellario magno Regni.

℞. *Spermat. ranar. reserv. phlegmat. O-l.* ana ℥iv. *alumin.* ℥ij. *MP. de trib. (ex aloë, myrrha & croco)* ℥ij. ℥ij. *camphoræ* ℥j.

Misc. omnia exactè. Mixtura in doloribus podagricis ex causa calida bis vel quater in die adhibenda, linteis sc. eâ calidâ imbutis.

7. Topicum balsamicum pro Illustriss. Comite in Oldenburg.

℞. *Mucagin. aquatic. nr. m. aluminata* ℥xlviij. *aloes, myrrha pulveris.* ana ℥ij. Coquantur ad dissolutionem Specierum, deinde add. *phlegmat. O-l.* ℥xlviii. *mucagin. aquar. adhuc recent.* ℥xxiv. *labor. nostr.* ℥xx. *balsam. Eggenberg.* ℥viii. *rosar. fragrant. q. l. essent. lign. rhod. g. xx.* Miscantur exactè, sign. ut supra.

8. Liqueor externus tartari pro Illustriss. Dn. Generali, Dn. Christophoro Arcisevski.

℞. *Phlegmat. compos. ℥iv. liquor. si nostr. compos. ℥iii.* *de crib. nr. pri rectif.* ana ℥ib. *pulv. rub. anodyn.* ℥j.

Misceantur opt. pro una lagenula, & tales commisceantur num. vi. Sign. Liqueor externus Tartari.

Ufus hujus topici talis erat, qui & in aliis topicis Cnæffelianis, hic descriptis, observandus est.

Lagenula prius commovebatur fortiter, donec ab excitato pulvere turbidè rubesceret liquor; Tum effundebatur ejus liquoris, bene jam cum pulvere commixti, nonnihil in cochlear argenteum, & super prunas candentes collocabatur in cochleare, ut paululum incalesceret, & inspissaretur; quam primum fumare incipiebat liquor; amovebatur cochlear ab igne; & eo liquore locus affectus, tumens, seu inflammatus, affatim illinebatur pluma aliqua. Locus illitus tamdiu non tegebatur, donec liquor illitus dispareret, & per se siccaretur, tum demum applicabatur desuper linteamina calida.

Repetebatur illa illinitio, quinquies, 6. 7. 8. 9. 10. & etiam vicies de die, tamdiu, donec aut dolor vince-retur & cessaret, aut pustule parvæ in loco illito apparerent, ulteriorem illinitioem ob mordacitatem liquoris non permittentem.

Tum eo die cessabatur, & locus illitus spongia vino calido imbuta detergebatur, & lenè purgabatur. Quod si postero die pustule ille disparerent, & dolor adhuc permaneret eadem illinitio repetebatur, donec omnis dolor & afflictio periret.

Si quis mediis anni spatio notabilem profectum (ex usu tam interno quam externo medicamentorum Cnæffel.) non sentiret, sed æquè ut solebat infirmaretur, cum pro desperato, & à DEO ad hæc pœnas condemnato habendum esse dicebat. Plura circa hanc materiam & de medicamentis Cnæffelianis quære in epistola de podagra curata, & ab ipso Generoso Dn. Christ. Arcisevski conscripta.

9. Topicum castrense pro Illustr. Comite de Oitvorog. Pocillatore Regni.

IN castris, crudo & castrensi more, absque extractione sequentem, (pro topico ordinario) hanc constitulimus compositionem:

℞. *Aq. mucaginis absque igne parat.* ℥iv. *V. sat. camphorati* ℥ij. *liquoris nostr. sedativi q. l. gummi gutt. ite* ℥ij. ad iv.

Misceantur benè. Sign. ut supra.

10. Topicum extraordinarium anno 1649. Lublini paratum.

℞. *O-l. vulg. Ungarici* ℥bii. *Onis tbi.* ☐ *puerorum* ℥bii. Destillantur ex ☐, à per cucurbitam. Postea

℞. *Hujus liquoris egressi* ℥vj. *liquoris Tartari nostr. compos.* *Tartari rectific.* ana ℥ib. *pulv. mei rubr. iopici* ℥ij.

Misceantur, Sign. ut supra.

11. Topicum Dn. D. Podchocimski pro Generoso Dn. Comorovvski.

℞. *Calcis viva* p.ij. *Tartari crudi* p. j. Pulverisata inde ☐. Adde ☐ *vini q. l.* Destillantur, & exibat aq. viridis.

Ex relicto capite mortuo adhuc prius calcinato extrahatur sal. lam

℞. *Hujus liquoris destill.* ℥vj. ☉ *ex ☉ extracti* ℥iij. *phlegmatis O-l.* ℥iij. Misc.

Ad dolorem sedandum & materiam arthriticidus resolvendam hoc topicum miræ virtutis est, si linteola duplicata in liquore mediocriter calefacta & demersa membro dolenti applicetur. Et hoc topicum quondam S. R. Maj. à Dn. D. Podchocimski fuit applicatum.

12. Topicum ordinarium S. Reg. Majest. IOHANNIS CASIMIRI.

℞. *Spermat. ranar. destill. phlegmatis O-l.* (vel loco hujus ☐) ana ℥b. *myrrha rub. pulveris.* ℥ij. Misc.

13. Aqua antipodagrica cærulea S. Reg. Majest. ULADISLAI QUARTI.

℞. *Lixivii calcis viva* per ☐ *spermat. ranarum* ☉ *omnium florum extract.* ℥b. ☉ *is iaci* ℥b. Miscantur continuè in vase cupreo, & saphiri acquiescent colorem, postea filtrentur per chartam. Eoque liquore prius calefacto pars dolens illinatur, vel cum in eo intinctis pannis applicetur.

℞. Aqua antipodagrica viridis.

℞. ☐ *mortua aurifabrorum* (quæ usi fuerunt aurifabri in separationibus, Germ. Fallwasser) *phlegmatis Viterioli* ana ℥b. ☐ *spermat. ranar.* ℥b. *gumm. gutt. opt. pulv.* ℥b. *camphora* ℥ij.

Misceantur & fiat aqua antipodagrica, ex qua foveantur partes dolentes calidè cum linteis ea imbutis. *Not.* Caute tamen adhibenda est, propter vim adstringendi & repellendi.

15. Aqua antipodagrica externa Cl. Dn. D. Krafft.

℞. *Cancrorum fluviar. in lapideo mortario contusor. n. 30. liquor. limacum rub. in locis apricis & vinctis degenitum* ℞i℞. *lumbrie. terr. purgat. ℞j. sperm. ranar. crud. in cella asserv. ℞i℞.*

Omnibus invicem benè mixtis adhuc adde *stercoris bubuli recent. ℞i℞. lentium palust. ℞i℞.*

Macerentur in loco calido per 24. horas, postea destillentur in V. ut artis est, liquori egresso postea admisce, in æquali pondere & mensura, phlegma Vitrioli, per se abstracti, & servetur ad usum. Iam

℞. *Aq. antipodagrica præscript. ℞i℞. lapidis salutis (contra podagram) ℞j. camphora diss. ℞i℞. croci ℞i℞. opii, pro dispositione Medici.*

Misceantur, & leni calore unius vel alterius diei intervallo digerantur, mixtura tandem per chartam prius filtrata, in usum futurum reponatur. Exterius, calidiusculis membris affectis, dolentibus & tumentibus, in petiis applicata, & consue, donec tumor & dolor cessent, eximia virtutis est.

Liquoris limacum conciliatio talis est.

℞. *Limacum ex testis exempt. q. v. ℞i℞ communis q. l.*

Fiat in olla nova perforata, vel in loco rato S. S. S. subtus verò applicetur aliud vas terreum, ad excipiendum liquorem, qui tandem tempore in cella, seu alio loco humido frigidoque repositus ex sacco, seu vasculo perforato stillare solet. Liquor collectus & mucaginosus, abque ulteriore destillatione, pro aq. antipodagrica Cl. Dn. D. Krafft, superius descripta asservetur. Vel cum aq. spermatis ranar. & phlegmate Vitrioli ana p. æqual. solum mixta, in doloribus podagricis, inflammationibus, & ad ambusta multum confert.

Liquorem mucilaginosum anodynum, ex cochleis rec. exemptis, bac. sambuci exsiccatæ & sale usuale ana p. æqual. inveniet B. L. in anatomia sambuci Cl. Dn. Martini Blochvitiæ, qui & vicem hujus præstare potest.

Lapis salutis Dn. D. Krafft.

℞. *Vitrioli Ungar. ℞j. anodyn. mineralis, ℞ \*ci ana ℞i℞ Tartari, aluminis crudi ana ℞iv. ℞i℞ gemme ℞i℞.*

Pulveriscentur singula seorsim, ponanturque in olla nova vitrea satis capaci, quibus postea affunde ad supereminentiam spithamæ, †i flor. sambuci, virid. aris tindi, aq. sapphira, per diam puerorum sal. ana q. l.

Mixta coquantur leniter, (spatula lignea frequentius agitando) donec spissescere incipiant, ubi circa finem adhuc adjicitur sacchar. Hni crystallisati & in pulverem redacti ℞i℞. Viri Vitrioli ℞i℞.

Misceantur benè & in lapideam substantiam materia convertitur, quæ ad suos usus reservanda est. Rem si rectè institues, lapis hic viridiusculi erit coloris, lapidis turcoïdis instar; alias si diutius in igne permanferit, rubei erit coloris. Valet in omni dolore arthrico, maxime contra churagram, gonagram, & podagram: dissolvitur in aq. antipodagrica, ejusdem Au-

thoris, seu in aq. sperm. ranar. aq. omnium florum, vel alia aqua anodyna; filtratus liquor prius coactus, linteis duplicatis adhibetur. Insuper virtutes hujus lapidis sunt, in omni inflammatione, scabie, morphea, ulceribus, putridis & scæridis, gingivis exulceratis cancro, & in aliis adhuc multis infirmitatibus, si in aq. simplici vel appropriata solutus, debite applicetur.

Cataplasmata ad dolores & tumores podagr.  
S. Reg. Maj. ULADISLAI IV.

℞. *Medulla panis tritici ℞j.*

Temperetur lacte vacciao recenter multo pro consistentia pulvis prope ignem, absque tamen ebullitione; adde farina avenæ, florum chamomilla pulv. capit. papaveris pulv. pulv. florum omnium ana ℞j. vitellor. ovor. n. ij. croci ℞i℞. ℞o sepiem florum ℞i℞. Fiat cataplasmata, quod linteolis illitum tepide articulis dolentibus applicandum est bis, ter & sæpius in die.

Cataplasmata anodyna Dn. D. Cnæffellii.

℞. *Medulla panis albi, cum liquore reservato, mucaginis aquatica, in formam pulvis liquidioris redact. ℞i℞. pulv. folior. nicotiana nostr. nymphae an. ℞i℞. flor. chamomilla, rad. ulmarie ana ℞j. myrrhe rub. cl. Virrioli calcin. (ad albed. usque) ℞vj. medulla cassia rec. extr. ℞i. croci ℞i. Di. Milce, fiat cataplasmata, cui adhuc adde ℞o spermatis ranar. parum.*

Applicandum calidè linteis ratis exceptum, ac pro necessitate reiterandum.

Emplastrum antipodagricum anodynum nigrum  
Officinæ Regiæ ULADISLAI IV.

℞. *℞o sperm. ranar. lumbrie. anodyn. Myns. (ex 7. flor.) ana ℞j. adipis asserini, medulle crurum vituli ana ℞i℞. lihargyri ℞i℞. cerussa Venet. ℞i℞.*

Coquantur ad debitam emplastris consistentiam. Adde frequentia, in alio vase prius liquefacta, & colata: utpote cera odorata flava ℞j. picis nigra specul. sori huedini ana ℞i℞.

His exactè mixtis & parum refrigeratis, adde MP. de tribus (ex myrrh. aloë & croco) masticiis, duris ana ℞i. pulv. sperniola (ex oculis nigris per sepiissimam insuccationem, cum prop. mucag. parat.) ℞i℞. camphora in ℞o ovor. solut. ℞j. sacchari Hni ℞vj.

Fiat omnibus exactè inter se mixtis, empl. nigr. anodynum & nobile, in doloribus arthriticis magnam solatium.

Usu ejus præstantissimus est in ulceribus malignis corrodentibus, cancerosis, & aliis similibus Hninis, maxime tibiarum, quæ ob maximam materiei impurius, & salinæ actioris copiam, sanati non poterunt.

Hujus emplastris inventor fuit Cl. Dn. D. Cnæffellius, cujus descriptionem ex dispensatorio secreto, ab ipso Pharmacopæo Regio Dn. Joh. Hecker, excerpti.

*Not.* Si forsitan consistentia emplastris non arderet, adjectione cere & ℞o sperm. ranarum corrigi potest.

Empla-



cepi olim à Pharmacopœo itinerario Regio, Dn. Ioh. Georg. Hahn, qui & hoc pro nostro Dn. D. Cœffeliobis vel ter elaboravit.

Febrium tertianam curandi methodus  
Cl. Dn. D. Andreæ Cœffelii.

**O**Mnem febrium intermittentem, dicebat Cl. Cœffelius, fieri ex obstructione, ex eâ orîâ dein putrefactione, & ex hac ebullitione, paroxysmum; idem in principio curationis febrium putridarum, sequentem per 6. vel 7. dies adhibuit pulverem, qui

*℞. Cremoris Tartari* Diſ. ad ʒij. *Siſ centaur. V. triolati* ʒb. *Tartari Viſtriolati* gr. vij. *Viſtrioli conſul. gr. ij.*

Misc. Fiatque pulvis ad chartam pro doſi, & tales doſes n. 6. vel 7. in totidem chartis, ex quibus quotidie ſua tribus horis ante prandiū in juſculo pulli ſeu carnis ſumitur. In tertiana raro pulveres omnes conſumuntur, quia ſtatim vires tertianæ infringere ſolent. Finitis & conſumptis pulveribus adhuc ſemel vel bis, aliquando exhibuit Pulverem Puniceum compositum, cujus doſis erat ʒj. etiam in brodio carnis. Aliquando etiam ante inſultum paroxysmi ſequens pulvis in aqua centaurii ſeu fumarie propinabatur.

*℞. Oculor. ʒ prepar. corall. rubr. prepar. ana ʒj. ʒii diaphoret. fix. gr. xv. ſiati noſtri gr. ij.* Misc. Et poſt ſumptum pulverem, ſudori operam det patiens, aliquando & ad uſum medicam. Iſpecific. antea deſcriptorum recurrencebat. Purgationes quidem aliquando inſtituit, ſed ſectionem venarum nunquam.

Pulvis febrilis Cl. Dn. D. Cablovvirski,  
Seren. Caroli Ferdinandi Principis Pol. & Succie  
p. m. Medici.

*℞. Siſ centauris min. abſinthii ana ʒj. cremoris Tartari ʒij. C. C. philoſ. calc. ʒib. Viſtrioli red. ʒb. ſandali rubr. pulv. ʒj.*

Spiritum Viſtrioli affunde guttatim, pulverem miſcendo ſpatula lignea in vaſe vitreo, deinde lento igne mixturam exſicca. Doſ. ʒb. ad ʒj. tribus vel quatuor horis ante paroxysmi inſultum, in aqua centaur. vel alia ſpecifica. Eadem doſis reiteranda, ſi prima vel ſecunda vice non ſatiſfecerit. (Ex communicatione Dn. Sebaſtiani Engleſis Pharmacopœi Principis.)

Pulvis febrilis Lithnamicus Dn. Georgii Iuchs,  
Ser. Regis IOAN. CASIMIRI Chirurghi.

*℞. Aluminis crudi, nuc. meſchat. ana ʒj. olivani ʒj. pipēris nigri gr. v. uſque ad vij. caryophyllorum gr. ij. uſque ad vi.* M. F. Pulvis ſubtiliſſimus.

Pezomiſſis præmittendis datur ʒb. ad ʒj. in aqua centaur. & aceti bezoartici ſeu ſimplicis ana ʒiſ. tribus repetitis vicibus, ſemper ante paroxysmum; Febrem tollit cum admicatione. Ex ſingulari communicatione dicti Chirurghi.

Pulvis antifebrilis ſpecificus D. D. Pauli  
Podchozimski.

*℞. ʒii diaphor. magiſt. matv. perl. per ſe ſola triturata parat. ana gr. xv. dulcedinis aluminis gr. ij. opiū gr. ʒ. ad gr. j.* M. F. Pulvis.

Facta evacuatione & miſſione ſanguinis, datur in aqua febrili, ante ipſum acceſſum, hora una ſcil. ante evacuationem hororis.

Pilula febriles D. D. A. Cœffelii.

*℞. Extr. centaur. min. gentiana, ʒii diaphor. v. ſel. ana ʒb. Siſ centauris Viſtriolati gr. vij. Tartari Viſtriolati gr. iv. cum ſir. cardus benedicti q. ſ. Formetur pilula deaurata contra omnis generis febres, tertianas, quartanas, ſcilicet exhibentæ ante paroxysmi inſultum, cum veſtigia hororis ſefe ostendant, expectando ſudorem.*

Antifebrile cuſdam Eremitæ in majori Polonia.

**Q**Uod aliquando empirici, mulierculæ & aliæ plebejæ perſonæ ſimpliciſſimo & unico aliquo remedio homines à multis & graviſſimis morbis liberare & curare ſoleant, ſequens hitoria exemplo ſuo confirmat. Quidam Eremita, cognomine *Siſtel* ex majori Polonia, fama ubique noſtris in terris notus & celebris, omnibus charus, in primis Magnatibus, ob ſpeciale ſuam medicinam, quam in forma pulveris poſſidebat, multoſque & varios morbos ea mirabiliter curavit. Hic enim feliciter calculum, hydropeem, quartanam & varia genera febrium curabat, beneficio ſolum hujus pulveris, quem panaceam ſuam vocabat. Unde non ſolum minoris conditionis perſonæ, ſed & Nobiles & Principes, ad eum tanquam ad ſacram anchoram conſugiebant. Commendabatur etiam ipſius perſona (tanquam ſancta) Sereniſſimo Regi IOANNI CASIMIRO p. m. (meo tunc Domino Clementiſſimo) ex inſtinctu multorum ipſum & videre & alloqui cupiebat; Vocatus itaque Eremita ſuam medicinam, in habita audientia ad aſtra, ſummis laudibus extulit, & cum ejus virtutibus, charta inſcriptis, partem hujus pulveris, (ad quadraginta circiter doſes) Regi potrexit. Sereniſſimus quidem clementer hoc accipiens, uſum tamen hujus pulveris recuſabat, niſi ille prius ſecretum aperiret, ex quibus ingredientibus medicina conſtaret; Ad quod Eremita non tam libenter, quam reverenter conſenſit, oretenus & in ſcriptis Regi explicando totum, quod tale erat:

*℞. Ori ſixi minoralis ʒj. ciniziberis, cinamomi ana ʒij. M. F. pulvis ſubtiliſſimus. Doſ. ʒb. ad ʒj. in vino vel aqua ſimplici.* Hæc tota fuit compositio illius magni ſecreti. Utrum vero hæc medicina, vel ſola gratia DEI, hoc fecerit (ob ſanctam innocentem vitam, quam hic Eremita agebat, ) B. L. judicandum relinquo.

Certum eſt, illum ea curaffe, quæ alii Medici præſtantiſſimi aliquando præſtare non potuerunt.

Regia Majeſtas etiam, inſectis ſuis Medicis pulverem hunc aliquoties ſumpſit, nec non Eremitæ huic viaticum bonum propriis manibus potrexit: Qui alias pecuniam accipere recuſabat, ſolum pro potrectis aliquibus victualibus, pro ſuſtentione vitæ ſuæ, (nempe pane, calce, piſcibus) contentus, gratis homines curabat.

Nitrum rub. eſſentificatum.

*℞. Ori puriſ. (lap. prunella) ʒb. ʒiv. ſucci berberum ʒiſ. Miſc.*

Facta maceratione ad totalem uſque Ori diſſolutionem, colatura ſilicetretur, per linteum rarum ac poſt lenem exhalationem humiditatis ſuperflua, reponatur in locum frigidum, ad cryſtalliſandum. Cryſtallis exentis, reſiduum denuo coquatur, ad curiculum uſque, & iterum cryſtalliſetur, quod tamdiu continuandum

dam, donec omne nitrum cum succo berberum in crystallos redactum sit. Nitrum ita infuccatum ( ad majorem efficaciam ) cum recent. succo berberum q. s. denud solvi, & dicto modo in crystallos converti potest. Aut nitrum semel ita imbutum, bis vel ter iterum infundatur, cum rec. succo berberum ac sola coctione & evaporatione humiditatis converteretur in substantiam salinam & siccam.

In febribus ardentibus & putridis & quibuscunque calidis, maximè in febrì illa Ungarica dicta, usus ejus tam internus, quam externus efficax est. Dos. à ℥ij. ad ℥j. simili processu ac methodo, cum aliis & diversis succis, ( utpote citri, granatorum, rubi idæi, fragorum, ceratorum, mororum, bacc. myrtillorum, acetosellæ, endiviæ, cardui benedicti, petroselinii, scordii. Item florum rosarum, florum viol. martialium, aquilegiæ, & simitium ) Otrum infuccati, & diversis virtutibus imbuti ac efficacius reddi potest; de quibus *Clar. Zovoff. in maniffa Spagy. part. 2. c. 12.* inspicieudas est.

*Not.* Quod de succis plantarum dictum, similiter & cum decoctis specierum efficitur. Item cum solutionibus mineralium, metallorum, & animalium partibus; Nam Otrum est salinæ substantiæ, in quibuscunque liquoribus resolubile, & in igne liquabile, cui variæ figuræ & virtutes inde imprimi possunt. Nos ex Oro puro & saccharo, cum TRis florum propria aqua extractis, paravinus crystallos Otri composi. in virtute, sapore & colore gratissimos.

#### Sal febrile compositum.

℞. Ois Otri crystal. s. anod. mineralis, centaurii, absinthii, cardui benedicti, aluminis, \* ci ana partes æquales q. v.

Solvantur in aq. cardui benedicti q. s. solutio filtratur & per evaporationem iterum in sal crystallinum reducitur.

*Item* ℞. Hujus Ois compositi gr. xv. Ois essentialis Otri Dis. Pri Otri gr. v. ad viij. Misceantur in mortario lapideo, seu vitreato, in pulverem subtilissimum. Datur ad chartam.

Est atcanum febrile summum, maximè in febribus intermittentibus, scil. tertiana, quartana aliisque febribus putridis, datur & in aliis morbis diuturnis & chronicis ex obstruct. oris, ut & in ictericia & hydrope.

Dosis singulis diebus, matutinis horis, & stomacho jejuno per aliquot dies, in aqua appropriata seu jusculo carnis.

Ex communicatione cujusdam amici, qui beneficio hujus medicamenti, in curandis, & extirpandis variis morbis miracula quasi præstitit. Vocatur ab autore  $\Theta$ lavendulæ compositum ( sed malè ) propter odorem & colorem lavendulæ, quem ipsi cum guttula una & altera tincturæ lunæ & elæosaccharo lavendulæ conciliaverat.

*Not.* Purgationes in adhibendis specificis febrilibus nunquam negligendæ sunt, nam absque illis mineta febrilis vix extremata potest, ideo in febribus intermittentibus & putridis valdè necessaria sunt, quod *Petrus Monacius in epist. 248.* confirmat.

Si in febribus putridis, intermittentibus, quibuscunque apparente aliqua, etiam non perfecta, in utrinis coctione, agro ipso die paroxysmi medicamentum purgans dederis, ita ut effectum suum, ante pa-

roxylini invasionem compleat, ( horis scil. 4. aut 5. antequam paroxysmum adventum putas ) videbis febrim post illum, non amplius reverti, sed proflus tolli, incantamenti instar, probavi in pluribus sapius, & semper eventus respondit.

#### Quartanæ febris curandæ methodus Cl. D. D. Luberti Eisenii, D. D. And. Cnæffellii communicata.

1. Primò exhibet vomitorium ex infusione croci metallorum paratum, in dosi, pro exigentia morbi & personæ.

2. Secundo pedes ponit in aquam calentem, maximè sub paroxysmo usque ad genua, & super dormire agrum permittit.

3. Postea per tres dies adhibet pulverem specificum febrilem qui talis est:

℞. Cor leporis bene exsiccatum, & opt. pulv. in tres part. æq. divisum.

Partem pro una dosi, jejuno stomacho, in vino exhibet, & si possibile ante ipsum paroxysmum; & sic reliquas duas doses frequentibus adhibet.

4. Singulis intercedentibus hæbus sine sudores promovete solet; vino sulphurato; per infusionem parato; quod fit ex  $\Delta$ ris crudi, sed crystallini & optimè pulverisati ℥iv. vini opt. generos. Hungarici lbj.

Quæ mixta, & per aliquot dies infusa, ad tertiam partis consumptionem usque inconquantur. Vini tandem, quod à relicto pulvere aufertur ( acidulæ saporis, ) manè bonum hauritum præbet, & sudorem provocat. Post meridiem hora quarta alteram scyphum, etiam cum expectato sudore; sic 5. 6. vel 7. dies continuando. Quo interstitio se perfectè absolvere curam quartanæ cujusvis asserbat.

Ex libro manuscripto Cl. Dn. D. Cnæffellii.

#### Spiritus de tribus D. D. A. Cnæffellii.

**I**N  $\Theta$ am superius tubulatam, apto operculo instructam, & candefactam, tertia pars cochlearis de materia sequente injiciatur, claudendo semper arctissime tubulum suo operculo: Recipiens vero, qui capacissimus applicetur, aquæ vulgaris cochleariæ quatuor vel quinque contineat.

℞. Si quintupla parte Otri in pulverem album fixati, postea edulcorati bene, vel loco illius

Reguli Galis opt. pulv.  $\Delta$ ris crudi pulv. ana ℥ij. Otri puri bene siccati ℥iv. è pulverisatis & probe mixtis, in  $\Theta$ am sic per particulas injectis, evibratur cum fulmine, cum floribus incarnatis mixtim circulan- dus per octiduum, postea, filtrandus pro usu supra dicto, servatis pro alio usu floribus.

Vires ac virtutes conveniunt cum clysto seu  $\nabla$  stimmi sulphurea, Cl. D. Schwæders, ad attenuandam crassam tartareamque mucilaginem, ubicunque locorum in corpore humano delitescerent, quam postea & per emunctoria convenientia expurgat, per alvum scilicet, per urinam, per sudorem, per salivationem, inde & utilissimè medicamentum in obstructione hepatis, lienis, mesenterii, uteri & in affectu hypochondriaco, arthritico, colico, & similibus.

Dosis à ℥j ad ℥ss. in jusculo vel aqua (specifica) miscetur & cum aq. fontana & situpo conveniente ad gratam aciditatem, pro julapio, reiteratis vicibus usurpando.

In cu.

In curatione februm pestilentialium pro sudore  
sequentem D.D.C. præscripsit potiunculam.

℞. de tribus ℥j. (ad ℥ij.) mixtura de tribus Ane  
dermaci ℥j. (ad iij.) flor. Agris ℥j. aq. fumaris ℥ij. fir.  
accos. citri ℥j.

M. & F. Potiuncula pro una dosi. Quæ supplebat do-  
sin unam theriacæ Cnœcellianæ, loco ejusdem tot vi-  
cibus per viginti quatuor horas, prout de ea in exer-  
citatione sua (de curat. febr. pestilent.) scripsit, repe-  
tenda & tot diebus continuanda.

#### Elixir febrile Cnœcellianum.

℞. Elixir. propriet. terr. sigill. ana ℥ij. M. S.  
extr. absinth. liq. ana ℥iv. centaur. solidæ, angelica  
solidæ ana ℥ij. ℥j. gr. iv.

M. & stent in vitto bene clauso per 24. horas in dige-  
stione, postea filtrantur. Sign. ut supra.

Vires. Omnis generis febres curat, maximè inter-  
mittentes, tormina ventris atque uteri sedat; insuper  
stomachicum, splenicum & hepaticum est singulare.  
Tempore pestis est præservativum & curativum præ-  
sentaneum, ab autore sæpè probatum, aliàs ingra-  
ti saporis & odoris.

Dosis à ℥j. ad ℥ij. & ℥iij. cum convenienti vehicu-  
lo, bis vel ter in die repetendum.

#### Liquor febrilis Cl. D. D. P.

℞. Aq. fumaris ℥iij. centaur. minoris, cardui bene-  
dicti, fragorum, acetosella ana ℥ij. rosarum ℥j.  
fir. ex succo citri, ex toto citro compos. Cl. D. D. Ochl.  
ana ℥j. granatur. ℥℥. conf. alkerinis ℥j. Agris q. l.  
ad grat. sap.

M. filtrantur per linteum. Confert in febribus inter-  
mittentibus & putridis. Ardorem enim febrilem po-  
tenter extinguit, & per sudores expellit; insuper cor-  
roborat, & urinam promovet. Dos. ab ℥j. ad ℥ij. &  
℥iij. in ipso paroxysmo jam declinante, & aliàs ali-  
quoties in die.

#### Liquor nitratus D. D. L.

℞. ∇ font. pane correct. ℥viij. scorzonera, cardui  
benedicti ana ℥iv. rubi idæi & fruct. ℥ij. rosar. alb. ℥j.  
succo citri acidi rec. expr. ℥ij. rotul. de succo ribium ℥j.  
manus Christi s. perlis, fir. fruct. rubi idæi ana ℥ij.  
anodynæ mineralis crystall. ℥ij. ad ℥iv. vel q. pl.

(In copia enim sumptum stomachum debilitat & po-  
tum facit ingratum) M. F. potus gratissimus. Nos uti-  
mur in omni æstuante febre, ac maligno morbo, non  
solum calorem febrilem coëret, & sitim extinguit,  
sed & potus seu liquor est diaphoreticus, bezoarticus  
& diureticus acceptissimus. Dosis per se ab ℥j. ad ℥iij.  
singulis horis.

#### Liquor contra prunellam.

℞. ∇ Eorum ℥vj. sedi majoris, Sperm. ranar. ro-  
sarum ana ℥ij. phlegmatis O-li ℥iv. fir. rubi idæi, vio-  
lar. ana ℥ib. diamoron. (ex fruct. mgr. c. sacch. præp.)  
℥j. O-li seu Agris cum Tro coagulati q. l. ad g. l.

M. & F. collutio oris.

Contra inflammationem, siccitatem, asperitatem, ac  
fissuras linguæ ac faucium, febribus ardentibus & ma-  
lignis, quod symptoma à Germanis vulgo die Bräune

dici solet. Post gargarisationem illinatur lingua, cum  
butyro rec. aq. spermatis ranar. loco. Extrahendus est  
etiam quamprimum sanguis ex venis sub lingua: & mi-  
rum sine dubio videbis effectum.

#### Tinctura florum prunellæ.

℞. Flor. prunella rec. coll. ℥j. aquilegia, violar. rec.  
coll. ana ℥℥.

(Nos. Eorum, quæ recenter haberi non possunt,  
substituatur conserva in duplo.)

Aq. prunella ℥viij. Spermatis ranar. canctor. compos. c.  
sedi maj. ℞. ar. ana ℥iv. rosarum ℥ij. phlegm. Virioli  
non acidi, sed solum prima abstractionis ℥viij.

Stent per horas aliquot, donec liquor omnem colorem  
ex floribus extraxerit. Liquori filtrato adde

Sir. flor. prunella, malva rosea ana ℥ib. rubi idæi ℥j.  
Virioli cum Tro coagulati, pro acore q. l.

Misceantur probè in vase vitreo.

In prunella & angina, atque inflammatione faucium,  
à vaporibus calidis, in febribus pestilentialibus, dia-  
clysina est insignitum vitium.

#### Tinctura externa florum malvæ.

℞. Aq. prunella, plantaginis, salvia ana ℥viij.  
rosar. violar. marialis ana ℥ij. Quibus calidè immer-  
gantur flor. malva rosea atro-purpurascensium m.ij. ro-  
sarum m. j.

Stent per spatium unius horæ in quiete, & mox extra-  
hitur TRa purpurea pulcherrima, quæ per chartam  
filtranda est. Post adde sir. rubi idæi, ex rosi sicci ana  
℥ib. rob. berberam ℥j. Virioli pro acore q. l. Misce-  
antur op. & F. gargarisma.

In inflammatione, & tumore gutturis, faucium, &  
tonsillarum, frequentis usus nobis est.

#### Mucilago pro asperitate linguæ & faucium.

℞. Sem. cydoniorum, psyllis ana ℥j. gum. tragaca-  
nthe ℥j. extrahatur mucilago, cum aq. S compos. & sperm.  
mat. ranar. ana q. l. expresse mucagini adde sir. violar.  
& rubi idæi ana q. l. vel ad pl. Misceantur benè. Sign.  
Schleim zur trucknen Zungein der Bräune und  
giffigen hingen Fiebern. Sunt qui aliquid Oci,  
& guttam unam vel alteram ℥i 4. sem. frigid. admif-  
cere solent.

Lingua singulis diebus scalpro absterfotio mandi-  
ficanda est, & si venæ sub lingua turgant, aperiantur.

#### Aqua Cancrorum.

℞. S. sturviatil. rec. & contusor. n. 30. semperovici  
majoris m. vj. florum prunell. m.ij. ∇ seu liq. iransca-  
lari Sperm. ranar. ℥iij. rosarum, phlegmatis Virioli  
ana ℥ib. Mixta destillantur in B. V. seu M. ∇ a prolecta  
postea tingatur lincolis torna solis, ex succo mororum fa-  
ctis, ad colorem purpurascens q. l.

In prunella & angina, ubi gutturis & faucium maxi-  
ma est inflammatio multum valet, etiam in ulceribus  
palati, ex huc & ea ortis, est valdè efficax. Porrigitur  
tepidè, pro collutione oris, singulis horis usque ad sa-  
nitatem perfectam. Inflammationi etiam externæ, ex  
quacunque causa originem ducenti & ambultis mul-  
tum confert.

## Oleum febrifugum.

*℞. S. hypericonis nostr. defor. ℥viii. ruta, absinthii, lumbricor. terrest. viperarum ana ℥iv.*

Quibus mense Julio ( ☉ existente in signo ♋ seu ♌ ) immergantur *bufonum vivo. n. ij. aranear. vivent. maj. n. 100. scorpionum n. 150. iberiacæ opt. ℥ij.*

Mixta insolentur per duos menses, in lagena vitrea probe clausa; post oleum coletur; cui ultimo adde *Axung. serpentis ℥b. S. ruta, civri, juniperi ℞i. ana ℥viii.* fiatque oleum febrifugum & alexipharmacum. In omnibus febribus, tam intermittentibus, quam malignis, & pestilentialibus, pulsibus, spinæ dorsii & regioni cordis inunctum; præstans est & in venatorum animalium morsibus & puncturis. Insuper infervit etiam emplastro febrifugo parando.

## Cataplasma febrile.

*℞. Nucleor. vel digitor. capitis allii, à pellic. munda-  
torum n. iij. ☉ p. j. croci ℥j.* Miscantur omnia in vase ligneo, cum pistillo etiam ligneo, affuso subinde *☉ o.* ut pulviculæ consistentiam acquirant; Mixtura in linteolo extensa, paroxysmi tempore, cum calore febrilibus jam corpus occupat, sinistro annulari toti applicetur, sinatur novem diebus, illic præteritis eadem hora; qua erat applicitum auferatur, & in aquam profluentem projiciatur. Sunt qui hoc cataplasma die illo, in quo patiens à febre liber est, applicare solent, & per 24. horas solum in digito geri, & hoc ter vel quater reiterari volunt; vesicula excitata, quæ valde molesta, tegitur cum empl. sperm. ranarum. Cum hoc cataplasmate, ( quod abhinc viginti annis circiter à quodam amico, ex singulari gratia, & sub secreta fide accepi ) à febre tertiana liberavit & sanavit Illustriss. Ensiser Regni Dn. Dn. Franc. Biliuski &c. cum charissima sua conjuge, plus quam centum personas, ex amicis nempe, famulis, & subditis suis propriis: cujus descriptionis processum, Tibi quoque B. L. commendatum esse volui.

Sunt & plura alia, quæ ad colibendum febrilem paroxysmum, non solum à plebe, sed & à Medicis insignitioribus, carpis applicantur, ratione quidem arteriorum, quæ ad carpos decurrunt, & per quas vires topicorum cordi communicantur, idè non semper conemenda sunt.

*Plateris* corticem interioremem ramorum nucis, in aceto maceratum carpis applicat, & se feliciter hoc remedio usum testatur.

## Emplastrum febrifugum.

*℞. Terebinthina Cypr. ℥ib. storacis liquidi ℥b.*  
Quibus in patella cuprea liquefactis, admiscebis *Aranearum maj. vivar. & in locis mundis captarum n. xx.*

Contundantur & misceantur in tigillo vitreato terreo, seu in dicta patella cuprea, pistilloque ligneo, tâdiu donec atancæ non amplius conspiciantur, & mixtura quasi cineris coloris appareat. Mixturæ parum calefactæ adde *pulo. bufonum, pyri vulg. ex capibus serpent. parat. ana ℥j. ☉ \*ci ℥b. ℥ij. communis, centaur. min. ana ℥b. camphora ℥ij. fuliginis ex camino q. l. pro tingendo, & cum S. febrifugo nostr. q. l. F. massa ad consistentiam empl. nigerr.*

*Ufus.* Ex hac massa formentur duo emplastra ro-

tunda, magnitudinis dimidii imperialis, quæ auri seu argenti foliis obducta, pulsibus manuum utriusque carpi imponantur, hõra una vel altera ante accessum paroxysmi; ubi ita relinquatur per novem dies, tunc eadem horâ iterum removeantur, & in flumina projiciantur. Certum est, quod hoc emplastrum omnes febres intermittentes, præsertim autem tertianam notam & spuriam, sæpius sine adhibitione alicujus medicamenti cohibere solet, etiam ipsas febres pestilentiales. Interim tamen methodica cura non negligenda est, quæ causam occasionalem remove, recidivam præcavere, & ab aliis symptomatibus, (quæ aliquid febres malè curatas sequuntur) defendere solet.

## Poma &amp; pocula febrilia.

*℞. Salis nitri pur. (lap. prunelle) ℥viii. absinthii, carui benedicti, cœcaurii, ruta à. ℥j.* Nitrum prius liqueatur in crucibulo, igne quidem leni: cui post per vices reliqua salia injiciantur. Salia ita liquata, & in unum chaos coacta, effundantur in ventrem detroncatæ phialæ vitreæ parvæ ( magnitudinis pilæ lutoriæ ) circum circa luto optimè munitæ, ut sic pilæ seu pomi formam referant, quæ refrigerata è vitro contracto eximantur & ad usum necessarium serventur.

Poma dicto modo fusa, tractentur manibus, in calore febrili, eum enim temperant.

In eundem finem & simili processu fiunt ex sulphure, item ex solo puro nitro, poma pulcherrima splendentia & quasi polica.

## Poculum pulcherrimum febrile.

**C**uriosum ex **D** purificatione fulum, externè & in superficie emblematis ornatum poculum, dono à me olim accepit Illustrissimus Dominus N. Kasanovius, Marechalhus Curie, quod poculum febricitantibus, in ardore & calore febrili ad extinguendam sitim solatium est magnum, si ex illo bibant.

TITVLVS XXIV.

## VVLNERARIA.

## Oleum anodynum refrigerans.

*℞. Ol. Spermatis ranar. lumbricorum, ex succo canceror. ana sbb. medulla crurum boum ℥iv* His mixtis immergantur *fol. hyoscyami, solani, semperivivi ana ℥ib. flor. nymphæ, verbasci, sambuci, rosar. ana ℥ii.* Digerantur aliquandiu, postea coquantur leniter, & ad humiditatis exhalationem; colentur: post exprimantur fortiter. Omnes dolores calidos mitigat; In febribus ardentibus, spina dorsii eò inungenda est. Ex hoc oleo fit

## Unguentum refrigerans.

*℞. Olei anodynii antea prescripti ℥iv. cera alba ℥j.* quibus invicem liquidis sub continua agitatione adde *Aq. rosar. odor. ℥vj.* in qua prius dissol. sit *anodynii mineralis ℥ij. Spermatis ceti rec. ℥vj. camphora ℥ij.* Fiat l. a. unguentum refrigerans, quod potenter sistit omnes inflammationes; Efficacissimum est ad combustiones, dolores podagricos, & ulcera dolorifera maxime antiqua.

In doloribus renum & inguinum à causa calida



& inflammatione ortis egregiè conducit.

Unguentum auratum, in scabie & alopecia leprosa, remedium certum.

℞. Bals. Aris cerebinth. ℥ss. S. Sri siccidi rectif. cum E ℥ss. flor. Aris ℥ij. sulph. aurati ex scov. Reguli S ii ℥j. Di. mercurii dulcis gr. xxiv. M. fiatque limentum.

Præmissis præmittendis, loca scabiosa, bis in die inungenda sunt. Tollit & pforam, & in alopecia leprosa remedium est singulare & sæpius probatum.

#### Balsamum Samaritanum.

℞. Olei olivarum crud. lbss. rectif. per cineres lbss. herb. memord. ophioglosse ana mj. balsamina, millefolii ana mb. flor. hypericonis miiij. verbasci, mj. Macerentur per octiduum, post adde Tinct. flor. hypericon. per vinum odor. fact. lbss. Bulliant deinde in duplici vase opt. clauso, ad consumpt. vini. Post colaturam exprimentur species fortiter; oleo expresso tertium infunde Flor. hypericonis mj. memordica mj. balsami Indici ℥ij. crudi de Botin ℥iv.

Digerantur denuo in MB. vitro bene clauso, postea exprimentur iterum, & balsamum ita conciliatum usui asservetur. Balsamum est præstantissimum, quod omnia vulnera inflincta brevissimo tempore sanat, agglutinat & conjungit absque suppuratione, etiam dissolutum reparat, carnem renovat & ab omnibus aliis symptomatibus defendit.

Balsamum Saturni, aliàs butyrum Saturni  
D. D. Craft.

℞. Olei anodyn. refrigerantis ℥ij. sacch. saturni crystallisati ℥ss. accii rosacei q. s. Redigantur in mortario plumbeo, seu, patina stannea, agitando in butyri consistentiam, adde ol. sil. ver. rosarum gr. iij. Omnibus inflammationibus, ambustis, erysipelati, multisque aliis convenit, est enim unguentum nobile refrigerans.

Empl. Samaritanum vulnerarium domesticum.

℞. Olei seu balsami Samaritani lbij. lithargyrii pulv. lbss.

Coqu. lento igne, spatula fraxinea semper agitando ad empl. consistentiam, cui statim adde, prius liquefact. cera lbij. cerebinthina Venet. ℥iv. ol. lauri ℥ss. In quibus dissolutum sit (scil. in tereb. seu oleo) gummi elemi ℥x. post immisceantur & pederentur, sub continua agitatione, gum. purgat. \*i. opopanax, galbani ana ℥ij. soluta prius in phlegmate G-li, ad pulvis formam q. s. tandem add. aristoloch. Oda, & longa ana ℥iij. mastice & olivani ana ℥ij. myrrha ℥j. camphora dissoluta, (in bals. de Peru) ad pulvicule formam q. s. ℥ss. Fiat, omnibus exactè mixtis & copulatis, (cum pistillo, ex ligno fraxineo) emplastrum universale omnibus vulneribus, antiquis & recentibus conducibile, quod brevissimo tempore conglutinat, sanat, & ab omnibus symptomatibus defendit, & quidem absque alio remedio balsamico adhibito.

Empl. vesicatorium Cnæffilianum.

℞. Aring. urst. leporis ana ℥ss. cera citrina ℥ss. cantharid. pulv. ℥ss. cinab. preparat. ℥j. euphorbis ℥ij. camphora ℥ij. Fiat massa emplastri, cujus ℥j. vel ℥ss. & ℥iij. extenditur super alutam, ad loca à Medico monstrata.

Empl. ad fracturas ossium Illustriss. Domini Adergast, præfeci stabuli  
S. R. M.

℞. Ol. olivarum mij. lithargyrii pulv. lbj. Coquantur ad consistentiam cerati. Adde in alia patella prius liquefact. cera ℥iv. resina ℥iij. Quibus omnibus exactè mixtis superinspergantur sequentes pulveres, utpote.

Rad. consolid. maj. pulv. boli Armene subvil. pulv. ana ℥viiij. farina fabarum ℥ij. mumia Egyptiaca, tragacanthæ ana ℥j. Misceantur omnia exactè, fiatque emplastrum justè consistentia.

Vires hujus emplastri sunt insignes, ad fracturas ossium sanandas; Eorum enim coalitum promovet, callum, quo semel agglutinantur, auget, insuper fovet calorem partii nativum, genus nervosum roborat, & humorum fluxiones sistit, partibus vero prius reductis & ligaturis, ferulisque idoneis probè adjunctis. Commendatur in herniis quoque sanandis, & in doctibus podagricis placandis; quemadmodum Ser. Majestas I O H. CASIMIRVS, p. m. Rex Pol. hujus emplastri auxilio sæpius restitutus est.

Pulvis pro cataplasmate ad fracturas & luxationes ossium. (Germ. Dörband)

℞. Rad. consolide majoris ℥ij. ulmaria, farina fabarum volatilis ana ℥j. boli Armena, ▽ G-li dulcis, flor. osteocollæ ana ℥ss. ℥ij. sacchari Hni Div. pulv. simplicis ex spermate ranarum ℥ss.

M. fiat pulvis subtilissimus.

Usus hujus pulveris: ℞. Pulveris præscripti ℥ij. vel iij. albuminis ovi in spumam agitatione redacti q. s. ad incorporandum, & fiat cum supra ✕to madida cataplasma frigidè applicandum membro luxato.

In sanandis ossium fracturis ejusdem virtutis est cum emplastro superius descripto: omnes namque fluxiones ad partem affectam impedit, & ne humores affluxi corrumpantur, cavet. Necessè est, ut hoc cataplasma per septem vel octo dies cum adhibita ligatura in parte affecta relinquatur, donec ægrotus persentiat se melius habere. Plura vide apud auctores, qui chirurgiam tractant.

#### TITVLVS XXV.

MEDICAMENTA SECRE-  
TIORA EX SPERMATE  
RANARVM  
D. D. A. C.

Sperma ranarum (Germ. Froschsteich) à Paracelso spermiolum, sperma aquaticum, & gluten aquaticum, à Cl. Cnæffilio in observationibus mucago aquatica dictum, est illa mucilago instar albuminis

MEDICAM. SECRETIORA EX SPERM. RANAR. 773

his ovi, quæ incunte vere hinc inde circa lacus, paludes & stagna invenitur, unde postea beneficio solis viva animalia, seu ranæ, generantur, quæque Medici & Chirurgi huius seculi in summo pretio habent.

Colligitur à Pharmacopolis brevi ante novilunium vel in ipso novilunio, quo tempore collecta, teste *Hartmanno in no. ad Croll.* ad annos triginta durare potest, è contra ea, quæ in plenilunio colligitur, facillè putredinem concipit & maxime foetet.

Conservatur autè beneficio aluminis istud sperma in doliolo è ligno querno recenter fabrefacto, quem modum *Cl. Dn. D. Cnaesslius* cum *D. D. Zovelfero* observavit in hac proportione, nempe ad *liquoris sperm. ran. per succ. clarificati* ℥xl. adjecit *aluminis usi* ℥j. tantum, aliquando ℥ij. & sic sine ulteriori destillatione in loco frigido repositum hoc sperma ranarum in virtute & efficacia conservatur, citra periculum corruptionis per totum annum, ac diutius. Virtutes à *Cl. Hartmanno* in *l. c.* enumerantur.

Sperniolum siccum ordinarium D. D. A. C.

℥. *Sperm. ranar.* ☒ *Martio* & ipso *novil. coll.* q. v.

(*Nor.* In nostro climàte vix ante ☒em Aprilem sese prodit) ponatur in sacco: quæ sponte defluit ∇ interim seorsum asservanda.

Iam ℥. *Oculorum nigrorum in sacco relictorum,* q. v.

In patella cuprea supra ignem spatula lignea continuo movendo, donec in pulverem subtilissimum redigi queant, vel quod melius, in calore ☉is, vel post fornacem sponte exiccantur.

Pulvis ex oculis sperm. ranar. tali modo paratus imprægnetur sæpius cum proprio spermate superius per saccum transcolato & denuo exiccetur; pulvis tandem asservandus.

Alius modus.

℥. *Sperm. ran. iusto tempore, i. e. circa novil. coll.* q. v. Immittatur in cucurb. vitream ac appposito ☒o cæco, bene munito, leni carbonum igne in cineribus digeratur & continuo detineatur, omne hoc sperma prius in liquidam & postea in crassiorem substantiam abeat. Continuata digestionem materia coagulatur, & fit instar pinguedinis & tandem totaliter exiccari incipit, ut facillè in pulverem redigi possit. Pulvis demum ita laboriosè confectus aliis medicamentis admiscetur, de quibus postea & suo loco.

Citius absolvitur negotium, si liquor prius per destillationem abstrahatur usque ad siccitatem, materia in fundo vitri relicta pulverisetur, & postea irroretur sæpius, cum liquore suo recenti & sponte resoluta, atque iterum iterumque exiccetur.

Sperniolum siccum ordinarium ex ranis  
D. D. A. C.

℥. *Ranar. aquaticar.* In aquis puris & circa fontes ☒e Martio & Aprili captarum & adhuc viventium numero xxx. vel q. v. immitantur cucurb. vitr. appositoque capitello, in MB. igne lento destillatio instituitur, liquor egressus interim ad suos usus reponendus est. Destillatio adhuc continuanda est, donec ranæ totaliter exiccatae sint, ut facillè in pulverem teri possint, qui tandem ita paratus cum proprio sper-

mate (per saccum recenter transcolato) sæpius impregnandus & rursum exiccandus est.

Vires magnæ sunt in quacunque hæmorrhagia & effervescentia sanguinis; datur à ☒j. ad ij. in propria aqua destillata; externè inspergitur vulneribus.

Sperniolum siccum compositum D. D. A. C.

℥. *Sperm. ceti* ℥iv. *thuris mastich.* ana ℥ij. *croc.* ℥b. terantur singula in pulverem, postea miscantur, & cum spermate ranar. (in sacco resoluta) irrigentur pulveres ter, quater & sæpius & dein sponte exiccantur. Quo factò hic labor etiam toties cum spermate juniperino & flore cæli instituentus est, ita è *add. camphor.* ℥iij. misc. fiatque pulvis in vitro puro asservandus.

Vires sunt æquales cum sperniola *Crollii* in hæmorrhagia sc. narium, gutturis, uteri, hæmorrhoidum, sanguinem quippe frigiditate & virtute specifica coagulat. *Dof.* à ☒b. ad gr. xv.

Externè idem pulvis inflammationes omnes mitigat, dolores podagricos lenit, (cum vino calidè applicatus) insuper omnia ulcera antiqua, inflammata, dolorifica, & cancrofa curat.

*Not. Pro externo usu in vulneribus Crocus omissi potest.*

Sperniolum mucaginosum compositum.

I.

℥. *Spermatis ranar. sponte resoluti & beneficio aluminis seu ☒i asservati,* ℥xlviij. *myrrha commun. aloës soccor.* ana ℥ij. Mixta asserventur in lagenis vitreis bene clausis locoque frigido, pro nostro topico externo.

II.

℥. *Sperm. cet. mastich.* ana ℥b. *myrrh. camphor.* ana ℥j. *phlegmat. ☒i, sperm. ranar. transcolat.* ana q. s. Misc. & Signa. *mixtura nostra localis externa.*

III.

Sperniolum pro Illustriss. Principe van Eggenberg in Styria, compositum.

℥. *Sperm. ranar. servat. & colati* ℥vj. *ceti* ℥b. *juniper* ℥j. *calisfolii,* quantum haberi potest, *myrrh. et thuris, mastich.* ana ℥j. *croc. pulv.* ℥b. *camphor.* ℥iij. Misc. & in vitro bene clauso insolentur ad omnimodam resolutionem.

In chirurgia ejus usus est insignis, ideo ad sananda ulcera antiqua, scædta, chironca, cancrofa & maligna præsertim ad cancerum mammillatum & faciei remedium est magni solatii. Applicetur cum plumaceolis seu floccis mollioribus circa semen cardui benedicti collectis & in hac mixtura intinctis, superposito etiam emplastro spermatis ranarum; tollit etiam omnes dolores & inflammationes partium externarum, ideo in doloribus podagricis cum lincais (sc. eo imbutis) singulari cum successu applicatur.

Non dissimilis mixtura sequens, à *Paracelso,* in libro von offenen Schæden p. 434. (*operum latin. Tom. III. Sect. .rr. de Apostem. &c. cap. 5. p. 42.*) descripta, quæ ℥. *sperm. ceti, sperm. ran. sperm. juniper. calisfolii* ana p. æqu. Fiat destillatio in sole; ad erysipelatis exulcerati curam ab authore commendatur.

Hic adjungo etiam ex ipsius *D. D. Cnaesslii M. S.* quæ de mucagine juniperina sibi annotaverat, quid sit, & ubi colligatur.

*Gelatina sive gluten hoc juniperinum* (teste experientia rusticorum in Styria) nunquam toto anno ma-

gis reperitur, quam mense Majo, imprimis horam unam aut duas post imbres nimbosive, ubi circa nodos seu juncturas stolonum annuorum juniperi instat candidæ, interdum flavescens gelatinæ ex internodiis exudat, quemadmodum synovia ex articularis hominis, ibique concreta adhærescit, non tamen ita firmiter, quin vento vehemientiore concussa decidat, aut à solis radiis liquata defluat, quod ipsemet hîc vidi oculis. Quod si contingat, ut gelatinam hanc nec imbres nec solis radii lædant, in fungos concedit, qui vitro inclusi solique expositi in limpidum liquorem resolvuntur. Liquor iste virtute eâ præditus est, ut membris paralyticis applicatus (juncturis quotidie bis inunctis) omnem contracturam perfecte sanet: quod certe summissi arcanæ est, ipsa etiam signatura præbente argumentum. Quare etiam ab arthritide confectos articulos eundem liquorem restaurare & corroborare necesse est. Experimentum dictis faciet scire. *Huc usque Cnæselius*, qui in allegato M. S. Germanico, quid sit & ubi inveniat cælisolium, quod & flos cæli dicitur; sequenti sensu hæcce annotaverat.

Cælisos seu cælisolium, nonnunquam in æstate aut autumno in ripis maris Balthici, quandoque etiam in visis, instat gelatinæ coagulatum invenitur, sed frequentius matutino tempore ante ortum solis; nam quamprimum solis illud radii attingunt, in aquam mox resolvitur, ideoque ultra horam post exortum solem non durat, nec usquam tota die repetiri potest. Vulgus hominum vocat istam gelatinam das Sterngehös oder Sternpußen, quasi dicas, stellarum jaculum seu stellarum purgamentum. *Tantum ille*. Ipsemet ego in juventute mea peregrinando & postmodum hinc inde iter faciendo gelatinam istam multoties in visis & juxta eas vidi, sed semper ante solis ortum, uti laudatus modo Author nosse annotaverat. Ruricolæ eâ utuntur ad comæ productionem.

Observationi Cnæselianæ subjungo & hoc de COELI FLORÆ, quod in *Iob. Ernesti, M. D. Israël. in de oleis p. 500.* legi; hic flos, inquit, mense Majo circa Pentecosten temporeque nocturno instat mucoris narium in prata incidit, idque trepidanter & quasi in circulo; hæc aqua lentè destillata (alias enim nimis cito ascendit) est cortosivum dulce; omnes dolores cum admiratione sedat, ulcera quocumque rebellia curat & sanationi obedientia reddit, cum emplastris ad puncturas mixta: in cancro & fistulis est valde admirabilis, cum pannis laneis applicata, vermemque interficit.

Helvetus quidam ex eo fecit pulverem album, & cum ejus granis duobus vel tribus sisebat omnes dolores internos intensissimos, eoque ut exterius in ulceribus, ita etiam intra corpus summa felicitate utebatur.

*Paracelsus* hujus cælisolii etiam meminit aliquoties & ab illo NOSTOCH & CEREFOLIUM nuncupatur; videlicet *Tr. de vita longa l. 4. c. 2. & 8. (Tom. II. p. 65. & 67. edit. Lat. noviss. Genev.)* item *de signat. rec. natur. l. 9. p. 920. (Tom. II. p. 115.)* porro *l. 2. Berthol. c. 7. (Tom. III. sect. II. p. 32.)* & *Tr. von offnen Blattern c. 5. (Tom. III. sect. II. p. 42. b.)* denique loco jam supra citato.

Nostoeh in *Lexico clinico Lonsdoni* est jaculum aliqujus stellæ, vel potius ejus repurgatione dejectum quid in terram. Invenitur potillimum Junio, Julio & Augusto super largos campos vel in pratis instat fungi magni vel spongiæ, foraminosum quid & leve, tendens in salvum & rævum colorem, & ut coagulatum

jus tactum contremiscit.

*Perrus Borellus Obs. 41. C. III. Histor. rarior. Medico-Physicar.* Vidi, inquit, nostoeh sive florem cæli, speciem musci, terræ friabilis & monniculosæ incumbentem, tanquam florem post pluvias à quibusdam Chemicis decantatum, illum enim pro universi spiritu capiunt & ex eo spiritum dulcem, sed maximis præditum vitibus aurumque solventem educunt.

#### Emplastrum spermatis ranarum D. D. C.

*℞. Ss sperm. ranar. lumbricor. cancror. ana ℥viij. ceruss. pulverisat. ℥iib. Coquantur igne leni in lactagine ampla, spatula continud agitando ad consistentiam emplastri mollioris, cui ab igne remoto & parum refrigerato adde cera alba, (seorsim liquef.) ℥iij. pulv. mastich. eburis opt. ana ℥b. ran. cum propr. sperm. insucc. ℥i. camphor. in oleo ecor. dissol. ℥iij. Misc. accuratè, fiatque empl. consistentiæ, quod multum cõducit in inflammationibus & doloribus cõterendis, & ad ulcera contumacia fluida & antiqua in tibiis curanda; insuper salutare topicum externum est in omni fluxu sanguineo, ac speciatim hæmorrhoidum menstruorumque, dorso solum applicatum.*

#### TITVLVS XXVI.

### COSMETICA.

#### Magisterium Talci.

*℞. Talci Veneti & albi, stris brevioribus q. s. Suffundatur in parte interiore campanæ vitreæ, subtilis in crucibulo accendatur sulphur, prius igne dissolutum (ut in præparatione spiritus sulphuris chimitico mote fieri solet) & vapor seu fumus, spiritibus sulphuris prægnans, penetrando talem reddet friabile candidamque; postea contundatur in mortario candente pistillo ferreo, itidem prius calefacto, tandem donec nullum amplius splendorem scintillantem prodar. Pulvis tum trajiciatur per linteum rarum, ut subtilis & impalpabilis instat alcohol evadat, qui in scatula munda & sicca pro usu adservandus est.*

Qui laborem majorem in se suscipere vult, talem prius per vaporem aquæ dulcis mollius reddere potest prout in calcinatione philosophica cum cornu cervino, ebore & aliis animalium ossibus fieri solet, qui labor tertio die aliquando absolvitur; tandem & per aliquot dies cum elevato fumo ex sulphure accenso maceretur, ut modo docuimus, & sic talem fiet ita friabile, ut digitis conterri possit.

*Not.* Cum talco Muscovitico res non succedit, sed solo Veneto.

Hic modus reducendi talem in alcohol, commodus nec vulgaris est: retinet enim suam lubricitatem & mollitiem, ita ut, cum curis eo teritur, butyri instat evanescat, redditque etiam elegantem, subtilem ac formosam. Plurimi laborant, ut hunc pulverem ex talco parare possent, sed nullus unquam cum tanto effectu paravit, quantum quidè hoc nostro modo paratus edit. Aliqui enim talem subtili lima terebant, alii in cure balenæ, alii in sola papyro, sed tardissime utilem successit, & valde parum obtinuit. Qui vero talem igni reverberatorio in fornace calcariâ vel lateraria commulerunt, & in calcem reducere voluerunt

runt, longè minorem sunt consecuti effectum; talco enim humidum suum radicale per illam calcinationem omne fuit absumptum, & nihil acceperunt, præter calcem vulgarem sine vitibus. Idem etiam accidit præparationi olei hujus talci, cujus ubique in libris fit mentio; quod quidem parare sæpius vidi & ipse etiam elaboravi; sed nihil aliud obtinui, præter liquorem salinum, qui nihil aliud præstat, quam vulgare illud oleum præi ex sale per deliquium factum.

Pulvis Cosmeticus compositus.

*℞. Magist. talci præced. marcasita, Spermatis ceti albißimi ana ʒij.*

M. in mortario vitreo seu vitreato & fiat pulvis subtilissimus.

*Uſus.* Pulvis lanugine seu gossypio exceptus, adhibeatur cuti vesperti, dum iter cubitum: sequenti die facies linteo puro & sicco iterum abstergatur.

Pulvis alius Cosmeticus.

*℞. Spermatis ceti albißimi, magisterii talci ana ʒij. Sacchari Hbi albißimi ʒb. M. F. Pulvis.*

Eandem habet virtutem & usum cum pulvere cosmetico superiori.

Rosetta Italarum.

*℞. Magisterii concharum margaritarum & splendentium ( matr. perlartum ) magist. marcasita ana ʒb. Lacce Indicae purpuree vel Florentinae finissimæ, vel quod melius magisterii carmæsinæ, quod Galli & Itali carmein & carmion vocant q. l. Uſus hujus pulveris est notus.*

Linteum Ceratum pro larvis seu masquis, ut vocant.

**A**Nte omnia linteum Hollandicum subtile & crudum extendatur in quadrato: postmodum cum liquore recenti spermatis ranarum, ( per saccum densum tamen prius absque igne transcolati ) humectetur sæpius linteum & denuò sponte exsicceetur, scilicet sexies vel septies: postea in patina vel patella pura super aquam bullientem dissolvatur *cera alba ʒb. unguent. pomæti, seu adipis ex pedibus agninis excocti ʒi.* dissolutis adhuc adde *spermatis ceti ʒij. camphora gr. vij.* misceantur insimul quam optime.

Cum hæc mixtura inungitur postea linteum ( superius cum spermate ranarum jam paratum ) & quidem penicillo magno & molli ex una parte solum. Quibus peractis, linteum ceratum cum alio panno crudo & puro terendo poliatur.

Ex hoc linteo postea fiunt masque pro fœminis contra varias injurias aëris nocentes faciei.

Hanc etiam habet virtutem, quod faciem ardentem & rubentem refrigeret, atque cutim mollem, delicatam & albam reddat, & ab omni immunditie præservet. Fuit quondam secretum Sereniss. LUDOVICÆ MARIÆ, p. m. Poloniæ & Succiæ Reginæ.

Ex singulari amicitia & communicatione Magnifici Dn. N. Nolle, Cubicularii ejusdem Reginæ.

Bezetta rubra seu Torna folis bezedina.

**D**escriptiones hujus sunt perquam multæ, nos potiores hic recensēbimus, & primò modum illum, quem olim in Aula Serenissimæ Mariæ Ludovicæ p. m. Regiæ Poloniæ & Succiæ virgo quædam nobi-

lis adhibuit: qui sequens est:

*℞. Baccarum spinachia baccifera recenter collectarum lib. j. succi acidi citri seu limonum rec. express. lib. ʒ. factaque maceratione per aliquot horas, in loco frigido, succus rubicundus per colaturam & expressionem separeretur; cui denuò immergantur recentēs spinachia baccæ, & iterum fiat expressio. Post in liquore colato & per resistentiam purificato immergantur bis vel ter linteamina Armeniaca seu Turcica, ex gossypio confecta, & iterum sponte exsiccentur, inque scatula pura ad usum serventur. Panis hic tinctus, & dicto modo tinctura rubicundissima & eleganti impregnatus fœminis pallidis servire solet ad inducendum vivaciorem colorem genis palleſcentibus. Modus adhibendi est notus. Liquori alicui destillato seu simplici impositus, colorem communicat purpureum elegantissimum.*

Vidi etiam bezetta rubicundissima solo succo baccarum solani Americani infecta & parata. Sed hic caute agant tragematopolæ, qui saccharata, & similia ex saccharo comestibilia, his pannis tingere solent, ne talia sibi linteamina tincta eligant, quæ succo aliquo nocivo imbuta sunt, & inde sanitate defraudent.

In Hispania & Gallia paratur bezetta beneficio TRÆ seu succi granorum chermes vel cocci infectoria. In Italia cum TRÆ rubrâ, ex lana è panno scarlato detonsa, seu filis fericis, carmæsin coloris, cum decocto extracta; vel cum ipsa lacca finissima Florentina, & succo acido granorum seu citri.

In Belgio sunt contenti cum decocto verzino, cum aceto & alumine parato, quo faciem pallidam ornant. Germanæ & Polonæ fœminæ ex filis fericis aquæ simplicis calidæ impositis cum paucò alumine colorem extrahunt pulcherrimum, quo simili modo, genas & labia tingunt in colorem vivacem & rubentem.

Plura his similia qui desiderat, is inspiciat *Alexandrum Pedemontanum & Veckerum de secretis. Ioh. Bapt. Porta magiam naturalem lib. IX. cap. 17. & alios plures, qui hanc materiam fufius tractant.*

Charta di Spania.

**H**Uc pertinet & charta Hispanica purpurea seu cosmetica; cujus beneficio & genatum roseus seu eleganter incarnatus color conciliatur, qui usus modò ferè in totâ Europâ fœminis curiosus est notus. Hæc charta itidem paratur cum TRÆ seu magisterio cochinnæ seu cocci infectoria, per succum acidum limonum & parum aluminis extracto. Nos curiositatis causâ quondam citra ullam difficultatem rem instituimus in hunc modum:

*℞. Lacca Hispanica pulch. & finissima in granis vel loco hujus Florentina optima ex floccis scarlati parata, & non ex scobe ligni factæ, ut modò in Italia plerumque fieri solet, q. v.*

Hanc laccam dissolve super lapidem, vel in mortario lapideo, cum succo acido citri granatorum q. l. Mixturam liquidâ consistentiâ ita paratam extende cum penicillo in papyro pura, cum aciditate citri itidem prius insuccata, & postquam mixtura benè exsiccata fuerit, denuò aliam illinc, & ad exsiccandum repone, quod tertia etiam ac quarta vice immo sæpius iteretur, sicque charta parata erit.

Qui vero colorem rubrum papyro inductum, Hispanico more occultare vult, ( quod tamen superfluum existimo & nullius utilitatis est ) is purpuram nostram in aqua salis ammoniaci dissolutam, quæ

etiam suo loco à nobis describetur, adhibeat.

Tincturam hanc, inquit *Cl. V. Formis Musci cap. XI. lib. 4.* ex cinici floribus, spuma maris & arena in Hispania confici dicunt; Ego eam ex ligno Brasiliano aut sandalo rubro extractam chartis his illini arbitraret, ut exsiccare & hanc formam circumferri queat. Hoc facio quando unantur, dignum saliva madefaciunt, & charta afficiunt, qui tantum abradit TRæ, q. s. te-liquum in usus seruetur.

Unam chartam seu folium pro ducatione emere quendam vidi, hæc verò ejus præparatio gratis commanicatur.

Aqua Cosmetica composita D. D. C. pro Principissa d. Eggenberg.

℞. *℥a florura fabarum, nymphæ, lil. alborum ana ℥ij. rad. sigilli Salom. sperm. ranar. ana ℥ib. rosar. albar. parum sc. ℥b. TRæ cosmetica q. s. pro lactescentiâ, magisterii marcasitæ Div. sacchari Hni crystallini ℥j. camphora ℥ij. Ss. Sri per deliquium facti gr. xxiv. M. F. aqua.*

*Nota.* Tinctura cosmetica rubra à Principissâ non admiscebatur prius, quam eâ uti vellet, tali proportione:

℞. *℥a cosmetica cochl. j. mixtura cosmetica gr. ij. vel iij.*

Faciem rubram refrigerat, & albedinem gratissimam conciliat, cutim etiam tenerrimam & subtilem reddit.

Tinctura Cosmetica alba.

℞. *Balsami albi & clari Ag. ypiaci q. v. V. optime retificati q. l. Ss. verisillatini rosarum gr. aliquot. M. & , in vitro bene clauso (quod Chimici phialam vocant) sufficiente digestionem peractâ, TRæ alba effunditur, novus spiritus affunditur, ad totalem dissolutionem balsami usque: conjuncti postea colentur per linteum subtile & purum. Usus esto talis:*

℞. *℥a sigilli Salom. flor. fabar. lil. albor. saponaria ana ℥b. TRæ cosmetica alba precedentis q. l. pro lactescentiâ q. l. essentia odorifera rosarum gr. j. M. & fiat lac virginis.*

Mixtura ista facies manè & vesperi abluatur; cutim abstergit & albiorem atque delicatorem reddit.

Tinctura Cosmetica rubra.

℞. *Myrrhe rubra electæ, asa dulcis, storacis calamita ana ℥j. V. opt. retific. libis. r. rosarum ardenis opt. retif. libb.*

Stent in vitro bene clauso, tandem in digestionem, donec spiritus rubicundissimè tingatur, postea filtratur per chartam, in vitro puro servetur ad usum.

Asthmaticis prodeit, uti & catarrhis & aliis morbis pectoris. Dosis gr. x. ad xx. in aqua vetonica, tussilaginis vel violarum. Usus externus est cosmeticus, ad manuum & faciei lavacra, & cum TRæ cosmetica alba superius descripta convenit. In aqua florum fabarum, liliorum alborum seu spermatis ranarum infusa lactescens reddit liquorem inde & lac virginum dicitur, quod strophioleo puro prius infusum, manibus & faciei adhibita cutim reddit nitidam.

Sequens vero præstantius reperit:

℞. *℥a nostra Sialis communis (vid. Mercur. cosmet.) part. j. fontana limpida part. vj. rosarum fragrantis gr. aliquot. (aquam rosarum,*

quoniam destillata est, nunquam commisceo) Misceantur & cum tinctura cosmetica rubra præcedente præcipitentur, ut liquor fiat lacteus, cui in mortario vitreo mundo admiscui tantillum pulveris cosmetici posterioris supra descripti, ut fieret

Linimentum Cosmeticum.

℞. *℥a Sialis nostra p. j. commun. succiat. non destillata p. vj. mixtura rubra cosmetica pro lacte virginis q. l. Jam*

℞. *Pulveris cosmetici superioris secunda descriptio ℥b. mixtura hujus Sialis lactescens q. l. Fiat linimentum.*

Cum hæc mixtura illine faciem ab omni immunditie prius lotam & purgatam, albedinem conciliat gratissimam & amabilem, sed caute adhibendum est, ne oculos & dentes contingat, & rari.

Illini quoque potest linimentum hoc lino panno, decies prius mucagine recenti imprægnato, (uti feci Regiomonti) ex quo deinde chitotecæ ac larvæ confici possunt nocturno tempore applicandæ. Ex manuscriptis Clariss. Dn. D. Cœffellii.

Balsamum Cosmeticum.

℞. *Unguenti pomati ℥b. Ss. jasmimi Romanirecentis ℥j. Ss. Sri deliquat. ℥ij. spermatis ceti ℥v. magisterii marcasitæ ℥ij. F. Balsamum.*

Balsamum aliud Cosmeticum.

℞. *Spermatis ceti ℥b. Ss. Sri per deliquium facti q. l. misceantur optime in mortario vitreo, deinde adde Ss. jasmimi ℥ij, succi acidi citri ℥ij. magisterii marcasitæ, sacchari Hni ana ℥j. M. F. balsamum. Asperitatem cutis lenit, glabram, subtilem & albicantem e contra reddit.*

Unguentum rubrum pomatum Ser. Regine CÆCILIAE, pro tingendis labiis atque medendis fissuris.

℞. *Unguenti pomati albi odoriferi rec. facti ℥ij. radicem anchuse q. l.*

Bulliant simul lenissimo calore, in vase clauso tandem, donec omnis tubedo ex radicibus extracta sit: colato unguento adde Ss. cayupis ℥. gr. iij. cinamomi gr. iv. citri ex corticibus recent. sine Δo extracti ℥b. moschi, ambræ ana gr. ij. F. l. a. unguentum rubrum.

Unguentum Cosmeticum.

℞. *Album. ovor. recent. n. ij. bene conqussati & in spumam redacti, succi seu aciditatis citri recentis extracti tantundem;*

Mixta coquantur in olla novâ vitreatâ lento carbonum igne tandem, donec tandem abeant in consistentiam pomatæ albiissimæ: materiam interim inter coquendum spatula lignea continua agitata est, & ubi refluxerit, adhuc addi possunt spermatis ceti ℥b. Ss. jasmimi ℥j. M. F. linimentum.

Utendi modus est iste, ut cubitum itura faciem eo illinat, mane verò eandem linteo puro iterum detergat.

Linimentum defensivum, cujus beneficio à vestigiis variolarum plures immunes manserunt.

℞. *Frustum larvæ veteris. Hoc accende super partem*

tinam flore lactis plenam, pinguedinem destillantem & lacti supernatantem cochleam argenteo collige, & cum penicillo in eadem intincto, variolas jam maturas, & antequam arescere incipiant, inungito. Sic facies immunis erit ab omnibus variolarum vestigiis, quod non solum in aliis multis personis, sed & in ipsa Serenissima Regina probatum est. Medicamentum quidem videtur esse simplex, sed est magna virtutis & utilitatis.

Sapo Cosmeticus S. R.

*℞. Saponis albi Italici, non fatidi ℥j, conscindatur aut radatur subtiliter, adde biacca Hispanica ℥ij. rad. ireos Florent. subtil. pulveris. ℥ib. magist. marcasita, spermatis casti ana ℥vj. ☉ pri ex ☉ extrahit ℥vj. contundantur & misceantur mortario lapideo cum ∇ a rosarum odorifera q. l. donec omnia per minima commixta sint, in fine adhuc adde ℞i ligni Rhodii, vel rosarum veri ℔j. Formentur more solito globuli, magnitudinis ad placitum.*

Sapo Cosmeticus alius S. R. E.

*℞. Amygdalarum dulcium excortic. & ad pulvis formam cum ∇ a aliqua odorif. q. l. redactarum ℥viii. vitell. ovorum recent. num. ij. ∇ a odorifera rosarum ℥ij.*

Coq. in patella aliqua argentea vel cuprea, ad consistenciam crassam instar pastae, in vase non adhaerescentem, continuò itaque pistillo ligneo agicanda est; Deinde adde saponis Veneti subtiliter rasi, & cum ∇ a rosarum odorifera aliquoties loti & perfumati ℔ij. contundantur in mortario lapideo quam optimè, semper admiscendo aliquid ℞i pri per deliquium facti e. gr. ℥b. tandem inspergantur sequentes pulveres: scilicet magisterii marcasita ℥ib. pulv. rad. ireos ℥j. amyli, biacca Hispanica ana ℥ij. M. donec omnia per minima commixta sint, tandem adhuc adde ℞i jasmini Romani ℔j. rosarum veri ℔b. moschi optimi ad libitum.

TITVLVS XXVII.

LIQVOR ALKAHESTICVS  
Cl. Helmontii & Cnæsselii.

Quid hoc nomen Alkahest, Alkaest, & Alcahest denoret, & qualis Medicina sit, nullibi clarè explicatur.

Clariss. Dn. D. Guern. Rolsincius cum nonnullis vult, quod alcahest, quasi *alcali* est indigitandum sit, & medicamentum esse, ad liquida chimica opera perficienda, si consideretur perfecta ejus præparatio; ad solida, si inchoatio.

Ex Polemanni scriptis liquet, liquorem esse igneum volatilem, quò faciliè tra metallorum & mineralium sequelstratur.

Ioh. Glauberus hic producit ☉ artis philosophorum, & ☉ mirabile, universalis ☉is titulo, quod trium regnorum climata pervadit, & eorum summa sit Medicina.

Innuit ex ☉ culinario, Do, alumine, aliisque rebus parari posse, de quibus omnibus extensius tractat Clar. Rolsincius, in chim. in artis form. redact. lib. 5. sect. 1.

Modus procedendi circa fixationem, à dicto Dn. Cnæsselio & Helmontio, triplici via instituitur, ratione triplicis

Objecti, in quod alkahest agere debet. Inde triplex etiam resultat alkahest: 1. minerale. 2. vegetabile. 3. & animale.

Sed remoris aliis circumstantiis, accedo tandem ad ipsius secretissimi liquoris præparationem, & primò,

Pro resolutione Mineralium.

*℞. ☉ mineral. (ex minera immatura ☉is per se more consueto ☉is) l. q.*

Palce hanc aciditatem cum ☉ e pri, quousque desinat ebullire, perge in additione ☉is pri, donec liquor plane fiat lixivialis, post adde

☉is ☉ci; quoad odor ascendat planè ☉ilis, destilla lento calore humiditatem, ad siccitatem usque, destillationem repete, liquorem à fecibus cohobando, & semper ☉is pri novi adjiciendo parum, donec liquor plane fiat igneus, & erit liquor alcahesticus, ad usus sequentes paratus.

Pro resolutione Vegetabilium.

*℞. ☉ vegetabilis, (ex lachrymis vitium) propriis solis fermentat. & per se parat. q. v.*

Palce hanc aciditatem cum ☉ e pri, & procede omnimodè ut ante factum cum minerali menstruo.

Pro resolutione Animalium.

*℞. ☉ animalis, (id est feri lactis acidum) q. v.*

Palce hanc aciditatem cum ☉ e pri, & idem præparandi servetur ordo, ut supra de mineralium menstruo dictum.

Hæc sunt tria menstrua particularia, universalia cuncta magisteria, cum tribus his menstruis fieri possunt, in rerum natura, quia per ea in prima essentia sua tria principia resolvuntur, ex quibus post circulationem fit ☉ volatile seu essentiale, quod summum est magisterium.

De subiecto mirabili hujus liquoris, vide sis Helmontium tr. potest. med. §. 3. ubi ea vocat, ex electo opaco, cujus nomen gemma rosa, nondum aperta; id est, ☉ immaturum; sapor austerus & terrestris; elicitur namque ☉ ope ignis ex ☉ o; qualitate liquor iste est ignis-aqua, nomen prorsus simplex, singulare indeclinabile, inseparabile, immutabile & immortale, id est, Alkahest, plura vide apud dictum Helmontium.

Ufus hujus menstrui in extractione rerum instituitur hoc modo, e. gr. in vegetabilibus.

*℞. Res extrahendas, ut radices, herbas, &c. e. g. sol. melissa, basilici, absinthii, seu alius generis planta q. v.*

Hujus prius in mortario lapideo contusa pars j. liquoris alcahestici vegetabilis part. ij. M. sicut in vitro hermetice clauso, ad digerendum, per octiduum, seu diutius, & quidem calore lenissimo, tinctum quod est auferatur, & liquor novus affundatur, digerendo & extrahendo tamdiu, donec omnis essentia plantæ extracta sit, & ne quid impuri & crassi ed miscetur, extractiones omnes per chartam filtrentur, & cum ∇ opt. rectificati & alcoholisati l. q. misceantur bene, in phiala hermetice clausa; Hic sine moxa ∇ in se recipit TRam, & omne hoc, quod

in liquore alkahestico est extracti, iterum extrahit, & ambo à se invicem separantur, ita ut  $\Psi$  cum imbibito extracto seorsim, & liquor alkahest similiter seorsim, & quidem purus, omnique extracto privatus in vitro stet, quod & *Cl. Dn. Dn. Resincium*, de suo ex  $\Phi$ o parato liquore alkahestico refert. Tandem  $\Psi$  essentia plantæ imprægnatus, & à liquore alkahestico separatus in leni digestionem exhalet ad justam essentiam consistentiam.

Hoc peracto, utrumque tam essentiam, quam liquorem alkahesticum ad usum serva.

Essentiam tanquam Medicinam, ad extirpandos

morbos: liquorem verò alkahest, pro extrahendis rebus aliis plurimis, in quibus iterum inservire poterit.

Sic proceditur quoque in extractione  $\text{TRraturum}$  &  $\Delta$ rum metallicorum: ubi hoc annotandum, quod temporis hic requiritur plus, & aliquando tres vel quatuor menses, antequam extractio perficitur.

*Nota.* Parata dicto modo essentia, alkahest innatans instat rubini, separari atque in ovo philosophico & hermetice clauso ulterius circulata, in lapidem, sive  $\Theta$  essentiale mutari potest, quod virtutibus sui concreti seu individui instructum erit.

FINIS.



AD LECTOREM.

# AD LECTOREM.



VM jam ad finem perducta esset Editio amborum Tractatum quibus Appendix ad Pharmacopœam Schrœderianam illustratam & auctam, concinnabatur; rescivimus Franciscum Angelum à Sancto Joseph Carmel. Discalc. Tholosanum, Pharmacopœam Persicam ex Idiome Persico in Latinum vertisse. Curiositate itaque moti, & ornamentum ac majus complementum Operis Pharmaceutici Studio nostro compilati, & mox in lucem producendi, ab omni parte conquirentes continuò allaboravimus ut hoc Opus extraneum Parisiis editum ad manus nostras deveniret; quod postquam brevi obtinuissimus, vidimus Clariss. F. Bernier Doctorem Medicum Facultatis Monspelienf. & I. Fr. Paitis à Cruce Interpretis Regii Filium, (qui ambo in Perside, Regionibusque adjacentibus sunt peregrinati) attestari, Rever. Patr. Fr. Angel. à Sancto Joseph non tantum abundantissimam Linguæ Persicæ cognitionem possidere, sed etiam in Persia per plures annos commoratum, ibidem medicam artem exercuisse, & quàm fidelissimè Pharmacopœam hanc è lingua propria latinè reddidisse: avido itaque animo opus hoc evolventes, nihil quod chymicam cognitionem spectaret reperiebamus, sed tantum compositiones innumeras, quarum paucæ accurationem aliquam in laborando saperent. Propterea omnia tanquam labori nostro ornando minus apta propè rejectanea censebamus; verum cum de his apud quosdam ex Amicis Medicinæ Doctores Clariss. verba faceremus, instarunt illi; ut non revera totum Opus prælo submitteremus, etiam si omnes illius compositiones in totum à nostris differrent, sed quædam tantum exciperemus, eaque accuratiora, unde manifestum fieret quibus exquisitioribus instrumentis in medendo utantur Medici Persæ: quibus cum etiam adderemus, plures qui de Pharmacopœa Persicæ nomine aliquid audivissent, eamque pressius non novissent, si intelligerent de ea nihil profus in Compilatione nostra reperiri, arbitrarentur eam hæc in parte deficere, omnino concludebamus seligenda quædam esse, unde in Medicos Nostrates ea deveniret utilitas quæ ex totius operis lectione percipi posset. Cumque præterea exquisitissimi laboris Tractatum, Insulæ scilicet Ceyloniæ Thesaurum Medicum, seu Laboratorium Ceylonicum, jam ab Anno 1679. Typis consignatum, attentius nunc evolveremus, Lectori Curioso, & in Chymicis versato pergratum nos facturos credidimus, si quæ ibi in usum Regionum nostrarum maximè cessura essent, quæque Arcana Chymica à multis expetita, à paucis inventa, in se continerent, iis quæ è Pharmacopœa Persica exciperemus subjungentes, inde Appendiculam construeremus, quam hic tibi, Lector Benevole, ex animo exhibemus.

EXCERPTA



# EXCERPTA E PHARMACOPŒA PERSICA.

## CAPVT ALIE. SEV A. ARESTOVN.



*Electuarium Aristotelicum.*

ONERAT phthisi, ventris dolori, febris irregulari, atque quartana; colicæ, uteri tormentis, & corporis infirmitati.

Rec. *Opis Egyptii*, dr. 4. *Croci*, dr. 3.  
*Acacia*,  
*Piperis*, ana dr. 10. *Sulphuris flacci*, dr. 10.  
*Pyrethri*, dr. 3. *Euphorbii*, dr. 3.  
*Anomi*, dr. 20. *Spicæ Indicæ*, dr. 10.  
*Cassia*, dr. 4. *Mellis*, q. s.

Tum medicamentis contritis, ac probè cribratis, fiat massa ex arte ad electuarium, dosis; m. 1.

## AMBROVIA.

*Ambrosia.*

Hepatis ac splenis passionibus succurrit, & ipsorum obstructions aperit; utinam cit. calculum e renibus & ex vesicâ pellit, necnon incipienti hydropi obuiat.

Rec. *Cumini nigri*, *Coffi*,  
*Dauci*, *Piperis*,  
*Xylo-Balsami*, *Piperis longi*, ana dr. ʒ.  
*Cassia*, *Myrrhe el.* dr. 3.  
*Cardamomi*, *Baccarum Lauri*, m. 10.  
*Florum Schœnanti*, siue *Acori*,  
*junci odorati*, *Croci*, ana dr. 2.  
*Seminis apii*, ana dr. 1.

Triturentur, cribrentur, & melle excipiantur; dosis, ad quantitatem nucis avellanæ in aquâ calidâ.

## ATHANASIA KEBIR.

*Athanasia magna.*

Confert in doloribus hepatis, splenis, & stomachi; in diarrhœâ item phlegmaticâ, in tussi vetere, in vomitibus etuentis & in stupore; ac tandem in dolore renum, vesicæ, doti, hæmorrhoidum; flatus insuper ac tormina discutit.

Rec. *Myrrhe*,  
*Opii*,  
*Croci*,  
*Cassorei*,  
*Sem. psquiami*,  
*Coffi*,  
*Cardamomi*,  
*Sem. papaveris*,  
*Agriœonia*,  
*Corna atteri capri mes-*  
*tani combusti*,  
*Hepatis lupi desiccati*,  
ana q. u.

Trituratis tritorandis, solutisque in vino solvendis, fiat massa ex melle. q. s. dosis. m. ʒ. ad dr. 1. cum succo pomorum.

## ATRIFEL DIDOVN.

*Trypseta ad Lumbricos.*

Vermes longos, ac largos; tineaque omnes enecat & edocit.

Rec. *Hedysari chebu-* *Absinthii*,  
*li præp.* dr. 10. *Seminis Santali*,  
*Turbii*, *Epithymi*,  
*Baccarum solani halica-* *Salis Gemma*,  
*cabi*, *Sinapi*,  
*Coffi amari*, ana dr. ʒ. *Pulpa colocynthis*,  
*Cambii*, *Cyperii*,  
*Lupinuræ Egyptiæ* *Dragantii*, ana dr. ʒ.  
*rum*.

Pulverata omnia ac fetaceo trajecta cum triplo mellis subigantur. Dosis. m. 2. ad 4. juxta temperamentum subjecti, atque vite.

## ATRIFEL GOVDDI.

*Trypbera ad Strumas.*

Ad anginam quippe, & ad strumas remedium probatum.

Rec. *Myrrhal. Indar* dr. *Masticis*,  
15. *Cardamomi*,  
*Emblis. & belleric.* *Epithymi*, d. 10.  
*Turbii albi*. *Polypodii quercini*,  
*Strumarum colli arisii* *Stachados*,  
*desiccatarum*, ana dr. ʒ. *Sene Mekgenfis*, ana dr. ʒ.  
*Zurumbati*, *Lepidii Indici*,  
*Agarici*, *Caryophyllorum*,  
*Salis ammoniaci*, ana *Nucis Moschata*,  
dr. ʒ. *Spicæ Indicæ*,  
*Anisi*, *Casa*, ana dr. 2.

Tum confusa probè, & inceticulo excussa melle excipiantur. dosis. dr. ʒ.

AK-TSIRJN.

## AK-TSIRIN.

*Collyrium subtilissimum.*

Ad palpebrarum scabiem; &amp; defluuium.

Rec. *Cerussa plumbæ, d. 8.* *Spodii adusti dr. 1.*  
*Cadmia argenti,* *Amyli,*  
*Gummi arabici, ana dr. 4.* *Opii, ana dr. 2.*  
 Tenuissime contrita, & pollinario cribro trajecta fer-  
 ventur ad Collyrium.

## AB QOMEH.

*Aqua acidula in testaceo vase.*Ventriculum roborat, pituitam pellic, & cibi ap-  
petentiam supra modum accersit.

*Panem recentem, & calidum in vase fictili, at novo  
 reconde, donec virescat, deinceps aceto redigatur in  
 massam, & exponatur soli; tum acetum infunde per dies  
 decem & itidem per eundem dies mustum infunde; dein  
 aromatum pulverem supra spargito; si autem acutisorem  
 desideras, ex massa illa lib. 6. Sume & lib. 18. aceti  
 veteris supra funde, ac simul sacculum aromatis rudi-  
 bus confusus plenum projice; tum per dies quadraginta  
 insoleatur; & experimento mandetur: aromatum porrò  
 dosis hæc esto;*

Rec. *Anisi,* *Seminis apii, ana dr. 2.*  
*Cumini caramanici,* *Zingiberis,*  
*Cardamomi Majoris,* *Piperis longi,*  
*Caryophyllorum,* *Cinamomi, dr. 10.*  
*Melanthii,*  
 Sacculo include, & in vase reponere.

## BENADOUC EL BEZOUR.

*Bolus ex seminibus.*Utilis est ad urinæ æstum; ad ulcera renum, &  
vesicæ, & ad dysuriam, & ad urinæ retentionem.

Rec. *Medulla feminum Gummi tragacanthæ,*  
*peponis, dr. 10.* *Amyli,*  
*Vtriusque cucumeris, dr. 5.* *Succi liquiritiæ,*  
*Cucurbitæ,* *Papaveris albi,*  
*Hyoscyami albi,* *Boli armeneæ,*  
*Portulacæ,* *Seminis apii, ana drag.*  
*Bismalvæ,* *2.*  
*Medulla amygdalarum mundatarum,*  
 Conterantur & fiat bolus, dosis dr. 3. cum Syrupo  
 papaveris.

## BENADOUC KONDORI.

*Bolus ex Thure.*

Ad diarrhæam, &amp; lenteriam.

Rec. *Gallarum viridium, Opii, dr. 9.*  
*dr. 1.* *Baccarum myrthi, dr.*  
*Thuris,* *10.*  
*Fructus tamaricis, ana dr. 5.*  
 Contrita probe, ac serico cribro transfusa reducan-  
 tur in bolos duorum duntaxat.

## BEZERGELI.

*Compositio napelli ad lepram.*

Rec. *Mirobal. ind. emblic. Cardamomi majoris,*  
*& belleric, lepidii ana Xylocassia,*  
*dr. 4.* *Piperis,*  
*Nucis myristicæ. Longi piperis,*

## BE. PE.

*Paonia,*  
*Serubii,*  
*Succi scilla,*

*Malabathri, ana m. 8.*  
*Napelli albi, m. 4.*

His probe tritis fiat electuarium cum penidio, dosis,  
m. 1.

## BEROUD VERDI.

*Collyrium refrigerans de rosif.*Valet ad ulcera oculorum, & ad palpebrarum de-  
pilationem.

Rec. *Cerussa stanni, dr. Hematitidis abluta,*  
*15.* *Cadmia combusta,*  
*Cadmia, dr. 10.* *Amyli,*  
*Gummi arabici, dr. 7. f. Opii, ana dr. 1.*  
 Tenuissime contrita, in usum reducuntur.

## BENEFTEC-HI.

*Collyrium Infusandum.*Ad oculorum caliginem, & nubeculam, ad lachry-  
mam, ad scabiem palpebrarum, & ad pruritum.

Rec. *Lapidis hæmatitidis Spica Indica, ana dr. 3. f.*  
*abluti, dr. 2.* *Malabathri dung. 2.*  
*Sanguinis draconis, dung. Coccularum, sive carda-*  
*1. momi Majoris,*  
*Æris usti, Moschi, dung. 1.*  
*Piperis longi, Camphoræ, dung. f.*  
 Hæc ad lævorem pulverata, & serico fusa, ad usum  
 reducuntur.

## BOVC-HOVRI.

*Fumigatio seu suffitium.*

Cathartum &amp; corysam compescens.

Rec. *Thuris, Myrrha,*  
*Storacis, Costi,*  
*Macis, Sandaracis gummi.*  
 Contrita, ac cribrata formentur in globulos, aut tes-  
 teras; quibus prunis appositis caput dimitto.

## BOVC-HOVRI.

*Suffitium secundinam, puerumque morisum  
educens.*

Rec. *Myrrha, Opopanacis,*  
*Galbani, Sulphuris, ana.*

Contrita, ac cribrata, felle bovino excipiantur, &  
in globulos efformentur; dein sub vase perforato, sive  
infundibulo fiat suffitium utero supponendus.

## POC-HTEH GIOVSCH.

*PVLMENTVM.*

Contra frigiditatem stomachi, & hepatis; item ad  
dolorem dorsi, & artuum; ad colicam, torturam, &  
oblivionem, & contra dolorem renum; colorem etiam  
vivificat, orisque suavolentiam conciliat, licium cit,  
& flatu discutit.

Rec. *Succi botrorum mi- Nucis myristicæ,*  
*nas 100.* *Zaffarani,*  
*Carnis agniculi pinguis se- Mastiches,*  
*micoela, minas 20.* *Galangæ, ana dr. 5.*  
*Agallochi recentis, dr. 10.* *Xylocinamomi, dr. 1.*  
*Cardamomi,*

*Cardamomi,*  
*Cubeborum,*  
*Zurumbati,*  
*Caryophyllorum,*  
*Cyperis,*  
*Macis, ana dr. 3.*

*Zingiberis,*  
*Cinamomi,*  
*Spice,*  
*Pyrethri, ana dr. 1.*  
*Mellis, lib. 10.*

Carnem in expresso succo botrorum ad perfectionem decoquito; medicamenta verò sacculo inclusa, levitetque & laxè circa os colligata, decoctioni addito, & identidem manu confricatio; tum lib. 1. aquæ rosacæ superaddito, & colo trajicito; colaturam autem vase testaceo includito, quâ post sex menses uti valeas; si lubet; pullum gallinaceum, aut columbinum, conuincem, aut similia, portioni carnis agniculi substituito.

### TERIAQ FAROVQ.

### THERIACA SELECTA.

Nocuentum morsus viperae, scorpionis, tarentulæ, & reliquorum animalium virulentorum reparat; & ad omnia lethalia, remedium præfens est; valet etiam contra lepram corrodentem; contra palsyim, epilepsiam, apoplexiam, torturam, tremorem, melancholiam; item ad asthma, ad faucium dolorem, siue melancholicum, siue pituitosum; ad hydropisum, ad morbum Regium, ad vertiginem, & cephalalgiam, ad colicam pituitosam, & ad renum & vesicæ dolorem; calculum è renibus, & ex vesica pellit; obstructiones hepatis, ac splenis aperit; menses provocat, nec non hemorrhoides purgat & stasus contumaces in visceribus contentos discutit; tumores & oppilationes jecoris, & lienis mollicat; tineas latas expellit; fami caninx, ac fallaci medetur; febres pituitosas, ac melancholicas, & quascunque passiones in phlegmate, & atra bile fundatas dissipat, calorem nativum tuetur, spiritus confortat & robur addit, dosis in tulli veteri, in dolore pectoris, ac lateris à flatu crasso procedente cum predominantio phlegmatis, quantitas lupini cum hydromelite: ad morsus viperæ, canis rabidi, & adictus serpentum, & phalangiorum ac tarentulæ m. 1. cum vino, ad ictum vero vesperum aceto diluta applicetur: ac contra nocuentum medicamentorum lethalius, ut sunt opium, Cicuta, euphorbium, aconitum, ac similia in vino sumatur; ad icterum ab obstructione proventientem quantitas lupini in decocto asari exhibetur; ad hydropem quantitas avellanae; in aceto diluta porrigatur; ad palsyim verò, ad torturam, & ad tremorem, in aqua ptyliana; & ad lepram corrodentem in sero casei propinetur; ad latas ventris tineas in pulmento gelatinæ diluatur; in febribus tum phlegmaticis, tum articularibus quantitas lupini cum aquâ calidâ, aut cum vino convenit; in colica, in tumore ventriculi, in dolore punitivo à flatibus procedente, item ad dejectam appetentiam, ad dyspepsiam, ad raucedinem, & ad lepram quantitas lupini in melicrato, aut in vino diluta consentanea: in asthma miscetur cum syrupo dulcificato scillitico; in Epilepsia, & cephalalgia, & hemicrania, quantitas lupini sumatur cum aqua calidâ, ad indigestionem cum nausea dungi duo sufficunt cum pomorum sapa; sed ad iteri profluvia & ad eucendum fortum mortuum porrigatur in decocto sabinae, cum dictamno aut eutâ, & in omnibus morbis dosis minima calculus unns, maxima vero m. 1.

*Rec. Trochiscorum scillitico-  
ricorum, m. 48.*  
*Trochiscorum superin-  
orum,*  
*Trochisc. belychroei mag-  
natus,*  
*Piperis nigri,*  
*Opii,*  
*Cinamomi, ana m. 24.*  
*Semini napi silvestris,*  
*Allii agrestis,*  
*Ireos,*  
*Agarici,*  
*Succi glycyrrizæ,*  
*Opobalsami, ana m. 12.*  
*Myrrhe meciensis,*  
*Zaffarani, Zingiberis,*  
*Rheibarbari China,*  
*Sanguinis draconis, ani se-  
minis lactuca,*  
*Origani,*  
*Praisi,*  
*Petroselini,*  
*Costi,*  
*Piperis albi,*  
*Stachados,*  
*Piperis loni,*  
*Dictamni cretensis,*  
*Tenuis,*  
*Florum schannanti,*  
*Therobinina,*  
*Xylocassia,*  
*Spica,*  
*Potii, ana m. 6.*  
*Styracis,*  
*Apii,*  
*Sesleos,*  
*Nasturtii,*  
*Chamadriat,*  
*Chamapicyos,*  
*Aurimcoi,*  
*Succi hypocistidis,*  
*Nardi,*  
*Folii Indici,*  
*Dauci,*  
*Galbani,*  
*Bdelii, seu Bituminis lu-  
daici,*  
*Gjmiiana,*  
*Feniculi,*  
*Terra sigillata,*  
*Chalcitidis softa, vel alu-  
minis toli,*  
*Amoni,*  
*Acori,*  
*Carpobalsami,*  
*Hyperici,*  
*Gummi Arabici,*  
*Cardamomi,*  
*Anisi,*  
*Acacia, ana m.*  
*Castorei,*  
*Dauci,*  
*Galbani,*  
*Bdelii, seu bituminis In-  
daici,*  
*Opponacis,*  
*Centaurii minoris,*  
*Aristolochia rotunda,*  
*Sagupeni, ana m. 2.*  
*Mellis ex floribus Thymi  
conselli, lib. 2.*  
*Vini malvatici, vel apia-  
ni, vel basilicari, lib. 3.*

Pondete nimirum Babilonico, in quo libra una mescalis 90. æquivaleret tum gummis, succis, ac trochiscis in vino solutis mel superfundere; & per diem integrum, ac noctem, ibidem maneat; medicamenta verò in pulverem redacta, ac seraceo cribro fusa, cum oleo balsami obiter torrefiant, & formentur in massam; & post quatuor menses, imo post sex menses adhibeantur ad usum: placuit quibusdam circa quinquennium usum non convenire; alii duodecim annos ad ratum usum, alii cautiore triginta annos assignant: porro ad sexaginta usque annos virtutem ejus permanere autumant, imò post annos sexaginta electuariis maximis ad omnia supradictarum infirmitatum genera æquivalere compertum est, præterquam ad venena & ad animalium ictus.

### THERIAQ TAMANIEH.

#### Theriaca de Olio.

Cujus compositio successit theriacæ diatessaron, seu de quatuor; & ipsa utilior ac præstantior est.

*Rec. Aristolochia longa,*  
*Rheibarbari Chinesis,*  
*Coriici radices capparisi,*  
*Baccarum lauri,*  
*Myrrha pellucida,*  
*Costi amari,*  
*Gentiana,*  
*Torremeriti, seu curcuma,  
ana.*

Hæc pulverata, & in cerniculo trajecta melle depumato extipiuntur, & fiat electuarium, dosis, m. 1.

## TERIAQ SARTOUN.

*Theriaca de Cancris.*

Ad morsum canis efficac.

Rec. *Cancrorum adustorum* dr. 10. *Thuris*,  
*Gentiana*, ana dr. 5.

In pulverem redacta, & incerniculo purgata melle excipiantur: dosis: m. i.

## TERIAQ DIGHER.

*Theriaca alia.*

Ad deleteria item valet: maximè ad scorpionis ictum.

Rec. *Seminis rutæ.* *Absinthij.*  
*Aristolochia longa.* *Terra merita, seu curcuma.*  
*Baccarum Lauri,* *Radici Colocymbidis.*  
*Gentiana,* *Viis alba, ana.*  
*Corticis radici capparum.* *Tufa, ac cribrata, miscantur ad electuarium melle addito.*

## TERIAQ DIGHER.

*Theriaca alia.*

Contra nocumentum opij, &amp; hyosciami.

Rec. *Assæ fetida.* *Gallarum Cyparissi.*  
*Castorei.* *Piperis, ana.*

Hæc tufa, & per cribrum trajecta in electuarium ex melle convertantur, dosis quantitas avellanæ.

## TERIAQ ZEREB.

*Theriaca ad Diarrheam.*

Rec. *Margaritarum imperforatarum.* *Favina fructus.*  
*Corallij.* *Lori arboris.*  
*Carobe, seu succini,* *Farina iujubarum albarum.*  
*Amethysti.* *Baccharum myrthi,*  
*Luspidis,* *Fructus tamaricis.*  
*Eboris, seu Tabaschir,* *Iujubarum adustarum.*  
*Spodij.* *Corticis exterioris pistaciorum.*  
*Hypocistidis,* *Passularum, ana dr. 3.*  
*Coriandrorum siccorum,* *Foliorum argenti, dr. 1.*  
*ac frixorum.* *Seminis pertulacæ adusti.*  
*Santali albi.* *Papaveris albi,*  
*Behemen rubi & albi.* *Acinorum uvarum prægrandium, ana dr. 5.*  
*Arece.* *Agallochi recentis.*  
*Cyperij.* *Seminis hyosciami, ana dr. 2.*  
*Cumini caraman majoris.* *Sapa coconorum dulcium,*  
*Mastiches.* *Sapa malorum, ana. Fiat*  
*Cavi.* *Electuarium,*  
*Galla viridis,*  
*Terra armenica.*  
*Hamathitis lenticularis,*  
*Gummi arabici.*

## GIOVARESCH TABASCHIR.

*Confectio de Tabaschir.*

Ad febrim, &amp; ad diarrhæam proficua.

Rec. *Tabaschir, seu psendisbody,* 10.  
*Rosarum,* *Pisorum,*  
*Baccarum myrthi, ana dr.* *Gummi arabici, ana dr. 7.*  
*Balaustorum,*

*Rhois,* *Zaffarani.*  
*Succi hypocistidis: an. dr. 6.* *Opij, ana dr. 2.*

Ista contrita, ac per setaceum cribrum traducta excipiantur sapâ pomorum, dosis: dr. 3.

## HAB VASSEL.

*Pilula ad Strumas*

Sic vocatæ, quia ad strumas item ad parotidas, & ad apostemata glandulosa profunt.

Rec. *Spice,* *Croci; ana dr. 1.*  
*Cassia lignea,* *Aloes Socotora, dr. 16.*  
*Opopalsami,* *Stechados,*  
*Asari,* *Pulpæ colocynth. ana dr. 5.*  
*Xylobaljami,* *Turbit albi, dr. 7.*  
*Mastiches,* *Salis Indici, dr. 2.*  
*Cinamomi,* *Scammonij, dr. 4.*

Dispositis medicamentis, addentur pilulæ, dosis: dr. 4.

## HAB GEHET ATESCHEK.

*Pilula alia ad morbum mahometanum; quem Mahometani gallicum vocant.*

Rec. *Hiera picra, m. i.* *Corticis mirobal. citrin.*  
*Turpeti albi, dr. 1.* *Galange,*  
*Agarici,* *Hermodactylorū, an. dr. f.*  
*Lapidis lazuli abluti,* *Scammonij, dung. 1.*

Fiat trituratio, cribratio, & ex rosacea catapotia fortimur.

## HAB ESTESQA.

*Pilula ad hydropem.*

Rec. *Turbit albi,* *Bituminis Iudaici,*  
*Rheibarbari China, dr. f.* *Sem. Vricæ, ana dung. 2.*  
*Agarici,* *Euphorbij oleo rosato fri-*  
*Aristolochia rotunda, & lon-* *xi, dung. 1.*  
*ga, ana dung. 1. f.*

Pistis medicamentis & incerniculo lavigatis, fiat massa ad pilulas ex aqua simplicij.

## HAB REIA.

*Pilule Spei.*

Ut pote ad obstinatos podagricorum angores ferme infallibile solamen.

Rec. *Turbit dr. 1. fem.* *Succi absinthij, ana dung. 2.*  
*Agarici,* *Pulpæ Colocymbidis,*  
*Hiera picra,* *Scammonij, ana grana*  
*Epithymi ana dung. 4.* *hordei, 6.*  
*Centaurea minoris,*  
*Seminis pegani, seu harmel Bdellij.*  
*Arabum, vel verbasci. Anisi, ana dungum 1.*

Fiant Pilulæ ex aqua feniculi.

## HAB BER IOUMA.

*Pilula ipsâ die.*

Sic dictæ quod ipsâ die artuum dolores comescunt.

Rec. *Aloes socotora,* *Hermodactylorum, ana*  
*Turpeti femina, ana dr. 8.* *dr. 2.*  
*Corticis myrobal. citrin-* *Anisi,*  
*rum,* *Scammonij, ana dr. 1.*  
*Buzidan.* *Bdellij, dr. 1. f.*

Ex aqua porrorum fiant pilulæ, dosis dr. 3. ex aqua calidâ,

Vuu HABE

## HAB EL MELOUK.

Phlegma Regina.

Ad asiduum, & ad flatuum impermittentem, & per-  
tinaciam.

Rec. Alae succorie, dr. 5.	Zingiberis,
Tanbis dr. 30.	Anisi,
Commissis myrrhul. clarior. &	Seminis apij humeris,
nigrarum, ana dr. 3.	Caryophyllarum,
Salis siccis, dr. 2.	Piperis,
Alafisticis,	Cardamomi minoris,
Zuffarum,	Cinamomi,
Fulij Indici,	Tragacanthae,
Cyssi,	Cardamomi majoris, ana
Cassie lignee,	dr. 5.
Rubarbari Chinici,	Scammonij, m. 3.
Spice,	Mastichi, anagyri. 1.

Custiosse utantur, & per leucemiam purgantem, niam  
ex rosacea pillula fiat. Dosis dr. 3.

## C. HEZZAB.

Trillara.

Hæc compositio ad demigandos capillos familiaris est.  
Rec. Gallarum, lib. 1. Aluminis scripsit, ana dr. 5.  
Omnis tragacanthae, Salis armoniaci, dr. 4.  
Pompholyges, Salis gemma, dr. 4.Galle in oleo olivarum decoquantur, donec dis-  
tillantur; & cum cæteris medicamentis tuis, ac  
citratis mixtio fiat ex aqua calida, & per quatuor  
horas fiat infusio: deinde caput ac barba colluantur,  
atque siccantur; postea hoc decocto conficiantur; &  
post horas sex, aqua colluantur.

## DOVA EL MESCHK ELKEBIR.

Diamoschum magnum.

Præstans ad dunitem hepatis, splenis, & stomachi;  
valet item ad hydropem, & ad ventriculi infrigidatio-  
nem; obstructa aperit, urinam citè calculum è reni-  
bus, & ex vesica propellit: corpusque macilentum &  
gracile efficit.

Rec. Lacca lota,	Cassie lignee,
Dauci,	Mastichis,
Seminis petroselinæ monta- ni,	Calami odorati,
Cumini nigri, seu Carama- nici,	Asari,
Zingiberis, ana dr. 8.	Bdellij, ana dr. 6.
Chamepitos,	Thuris, dr. 4.
Hysopi, ana dr. 4. &	Piperis longi,
drag. 4.	Aristolochia longa, dr.
Gentiane,	3. sem.
Aristolochie rotunda, ana	Succi liquoris, dr. 27.
dr. 1.	Rubarbari Chinici,
Aloes socotora,	Palmontani,
Spice, ana dr. 12.	Schenanti, ana dr. 2.
Valeriana, dr. 15.	Piperis,
Opobalsami,	Costi, ana dr. 10.
	Sejeleos, dr. 10.

Fiat pulvis, & quo concinetur pasta ex arte; dosis  
m. 1.

## DOVA EL KEBRIT.

Elixirium de Sulphure.

Ad asiduum phlegmaticum, & turbidum, & ad febrem  
intermittentem; ad asiduum, ad asiduum purgationem, ad mar-  
copium è choleræ amargoriam; ad hydropem, & do-  
lorem splenis; ad urinæ difficultatem continentem; calcu-  
lum è renibus, & vesica propellit; motumque à me-  
dicamentis lentibus, ut sunt opium & cicuta confu-  
to amittunt, ac amertiam suppeditabit; tandem pha-  
logionem, & scopionem idem reparabit.

Rec. Sulphuris floris,	Cyssi amari, ana dr. 20.
Seminis hyssopii albi,	Oxyj,
Syracis lignis,	Cruci, ana dr. 2.
Myrris, ana dr. 3.	Cassie lignee dr. 10.
Rose,	Piperis albi, dr. 20.

Adhibeantur pistillum, & succinctorium, tum in che-  
laticum rotigantur: dosis m. 1.

## DIKBERDIK.

Medicamentum de arsenico.

Gangrenæ, & veteris ulceribus non parit; can-  
cerem superfluum curat, & coarctat.

Rec. Arsenici rubri ac sta-	Calcis vitæ, dr. 15.
na, ana dr. 6.	Et argenti, dr. 1.

Myrris, dr. 10.

Concretaur, cubetentur, massa fiat, & formetur  
rotelle cum aceto.

## SEFERGELI MOVSSEHEL.

Diacrydium purgatum.

Ventriculo robor suppeditat: appetentiam cibi  
commovet; colicam dissipat.Mala curat à cortice, ac semibus rici munda-  
ta in aceto, ac vino decoquit, ad persillam coctio-  
nem; tunc cribrum rarioris trajicit; adde mellis desu-  
ptum min. 1. & iterum decoque ad justam confic-  
tionem; deinde supra spargantur Zingiberis, Pi-  
peris longi, Cardamomi majoris, Cinamomi, Cre-  
ci, ana dr. 3. Mastiches, dr. 5. Turpeschi albi, dr.  
30. Scammonij, dr. 10.Dosis m. 5. ad m. 7. cum aqua calida ad colicam pas-  
sionem.

## SEFERGELI MOVMMESSEK.

Diacrydium stypticum.

Alvum obstruit; stomachum roborat; vomitum com-  
pescit; colorem vivificat; appetentiam excitat.Ciconiorum Asphaltenisum à cortice, ac granis  
mundatorum min. 5. in aceto decoque ad persillam  
coctionem; inde bene contrita iterum cum mellis  
minâ semis commisceantur, & decoquantur ad de-  
bitam formam, tandem Zingiberis, Piperis, longi  
piperis, pulveratorum, ana drach. 4. Seminis petro-  
seli, Macedon. Melanthij, Cruci, ita pulvera-  
torum, ana dr. 2. inspergantur: conficiatur massa cu-  
jus dr. 4. ad justam dosin decoquantur.

## SEKENGEBINFOU.

Syrupus acetosus ex Valeriana.

Aquam intercutem dispescit; ad duriciem quoque splenis, & hepatis; tum etiam ad obstructions tantundem virtutis, & utilitatis exprimit.

Rec. Fœniculi, Epithymi,  
Cort. rad. Fœniculi, Absynthij; ana dr. 10.  
Cort. rad. capparum. Sem. cuscute,  
Sem. Cichorij, Sem. apij,  
Anisi, Cort. rad. apij,  
Cort. rad. Cichorij, Polij Montani,  
Hyssopi, Spica,  
Valeriana, Asari, ana dr. 7.  
Eupatorij,

Stimplicia in dr. 100. aceti incubent; post modum juxta syrupi methodum, adhibeatur mina 1. Sacchari, & iusta consistentia perquiratur.

## SEFOUF MOUGOULIATSA.

Pulvis de Nasturtio.

Turgentes hæmorrhoides sanat, & cæliacos dolores; diarrhæam veterem, & tenasum eliminat: ab omni quoque infirmitate ventriculi liberat.

Rec. Sem. Nasturtij, dr. Seminis porrorum.  
20. Myrobal. nigrarum,  
Cumini caraman. aceto Oleo olivarum frixarum,  
correcti, siccati, frixi; ana m. 2.  
m. 5. Mastiches, m. 1.

Seminis lini,  
Omnia comminuantur in pulverem, excepto nasturtio; dosis dr. 2. cum aqua frigida.

## SEFOUF IOUHOUDI.

Pulvis Iudaicus

Probatus ad ophthalmiam.

Rec. Sem. Nasturtij frixi, Seminis anethi,  
Sem. Psyllij frixi, Papaveris,  
Sabine frixa, ana dr. 2. Anisi,  
Cumini caraman. Sem. Petros. Macedon.  
Seminis porrorum, Sem. hyoscyami an. dr. 2.  
Ex his pulvis fiat pollinis lævorem æmulans.

## SEFOUF.

Pulvis

Proficiens ad sputum cruentum.

Rec. Spodij, Margarit. imperfor.  
Boli Armena, Papaveris albi,  
Terra lemnia, Succo liquiritia,  
Lapidis hamatiis, Acacia,  
Figurae lenticularum, loti, Succo hypocistidos, ana  
Seminis portulacæ, an. dr. 5. dr. 3.  
Corallij, Sem. Psyllij, dr. 20.  
Succini, Opij, dr. 2.

Paretur pulvis cum aqua pluviali, aut cum succo portulacæ sumendus; nisi autem nimius æstus obstat, addantur mixtioni, thuris, dr. 3.

## SEFOVF SARTOVN.

Pulvis de Cancris

Ad Phthisim efficacissimus est.

Rec. Cancrorum marinor. Papaveris albi & nigri,  
adustor. dr. 2. Medul. sem. peponis, ana  
Vitrioli Romani, dr. 5.  
Gummi Arabici,

Terantur, & fiat pulvis: dosis m. 1. ex sapa granatorum dulcium, aut aqua papaverum; sic enim calculum è vesica, & è renibus pellet.

## SEFOVF BOVL EL DEM.

Pulvis ad cruentam urinam.

Hæc mixtio est diuretica, & lithontrica; & ad suum peculiarem effectum probata.

Rec. Lapidis hamatiis, Balaustrum,  
Sanguinis draconis, Sem. portulacæ,  
Corallij, Boli Armena,  
Succini, Cuparosa, ana q. u.  
Aluminis Arab. seu rocha,

Pista, & comminuta trajiciantur cribro setaceo; dosis dr. 2. cum aqua sumaci, seu Rhois.

## SEFOVF LOVLOVI.

Pulvis de Margaritis.

Confert in fluoribus hepaticis; ventriculo, cordi ac hepatis consentaneus; æstum, ac sitim sedat.

Rec. Margaritarum imperfor. dr. 4. Fructus loti arboris cum  
nucleo,  
Corallij ussi, Farina Zizipharum al-  
Balaustrorum, bar. persidis,  
Spodij, Coriandri sicci, & frixi,  
Siliqua nabatheæ, vel cera- Gummi Arab. frixi,  
tonia, Sem. psyllij,  
Boli Armena, Sumaci,  
Cuparosa, sive vitrioli cy- Berberis,  
prii, Corallij,  
Seminis rosarum, Ingladii frixar. an. dr. 3.  
Santalij, Terre sigillata,  
Sem. torrefacti lapathi syl- Mastiches, ana, dr. 3.  
vestris, sive boni Henrici, Succini,  
Baccarum Myrti, Acacia lota, ana dr. 2.

Omnibus ritè confusis, præter semen lapathi, ad psyllij, fiat pulvis ad usum.

## SEFOVF DIABENT.

Pulvis ad Diabetem.

Est institutus nempe ad fluorem urinæ, quo æger semper sitiens, subindeque bibens, statim etiam redit quod biberit à qualitate sua non mutatum.

Rec. Gummi Arabici, Anyli,  
Boli Armena, Gummi tragacanthæ,  
Balaustrum, Seminis lactuca.  
Sumaci, Sem. portulacæ, ana dr. 3.  
Glandis, ana dr. 5. Santali albi, dr. 1.

Fiat pulvis; dosis dr. 3. cum succo granatorum acidorum.

Vuu 2 SEFOVF.

SEFOWF.

*Pulvis*

Corpus anodinites impinguarum exsiccant; gracile- que, & macilentum scilicet.

Rec. *Cannam huius*, *Communi caramã an. dr. 4.*  
*Ammonio*, *Alajwana*,  
*Saminis ruzi*, *Nistri Armenia an. dr. 2.*

Fiat pulverisio testinica, & magistralis. Fiat autem quotidianus haultus ueltri.

SEFOWF.

*Pulvis*

Præcedenti substituendus; ad emolliendos pingue- ditudo lacrima incrustatos ventura.

Rec. *Lacca huius*, *Alomacis*,  
*Sclerace minerali a. dr. 4.* *Arabis hœc ruzida*,  
*Majana an. dr. 5.* *Ceziaque an. dr. 1. f.*

Compositio cauta, & discreta fiat: tum pollinatio can- ducta pharumica seruentur ad usum in forma pulveris: dosis dr. 2.

SAOULI

*Errhinum*

Ad paralytum, & ad torporem.

Rec. *Aloes*, *Nistri Armenia an. q. 2.*  
*Melastolij*,

Aquâ foliorum betarum dilata, naribus instillantur.

SAOVTI.

*Errhinum*

Ad firmas saluterum.

Rec. *Macis*, *Caphura an. dr. 1. f.*  
*Borraginis an. dr. 2.* *Crocis dr. f.*  
*Follis berniaci*, *Struthij dr. 2.*

Hæc aceto, aut oleo rosato madefacta, attrahantur naribus.

SENOVNI.

*Dentifricium*

Ad dentes conservandos.

Rec. *Corne cervi calcinati* *Spica an. dr. 4.*  
*Fructus tamaricis*, *Salis gemma dr. 1.*  
*Cyperij*,

Conterantur, purgentur serico; & dentifricium fiat.

SENOVNI.

*Dentifricium*

Dentes mundificans.

Rec. *Salis gemma*, *Sumaci*,  
*Hordei combusti*, *Scammoni*, *ana q. u.*  
*Cochlearum maris*,

Ritè hisce pulveratis, dentiscalpium fiat.

SENOVNI.

*Dentifricium*

Sanguinem è gingivis profluentem comprimens.

Rec. *Aluminis ruzida ussi*, *Sabina*,  
*dr. 2.* *Nivum oxytriffi*  
*Salis ruzifficis*, *Pyrosis an. q. u.*  
Fiat pulvis ad gingivarum saniam

SENOVNI.

*Dentifricium*

Gingivas consolidans; & humores acres ipsas lacri- fetas abluens.

Rec. *Balaustorum dr. 20.* *Alendestri ussi dr. 10.*  
*Salis armoniaci dr. 2.* *Salis molle cancri dr. 10.*  
*Scaphularie dr. 3.* *Sti dr. 20.*  
*Gallorum dr. 2.*

Fiat comedant odatralgicum in pulveris formâ.

SENOVNI.

*Dentifricium*

Nitorem dentibus pulsat; gingivas roborans; & odorem oris prolium concilians.

Rec. *Aluminis ruzida ussi*, *Lapis stis combusis; ana dr. 2.*  
*Alyssum dr. ab. sine* *Pyralis*,  
*Sen. cyrena vermes*, *Cupharum*,  
*Salis*, *Floris armoniaci an. dr. 5.*  
*Cochlearum marinarum*, *Ceraphyllum*,  
*Hordei adusti*, *Sumaci an. dr. 4.*

Fiant pulveres quo qualitate medicamentis plus minusve attendendi, nim serico traducuntur, & serventur ad dentiscalpium.

SCHARAB ANAR TRVSCH.

*Fructus de granatis acidis*

Vomitiones avert; bilem educit: & ventriculo ro- bur conferit.

Rec. *Granatorum acide* *Myrrhal. combis.*  
*rur m. 2.* *Mastiche an. dr. 2.*  
*Mentha recentis, ruz duss* *Corticis exarioris possi-*  
*farculis habentis*, *ciarum dr. 5.*  
*Agalochi electi*,

Omnia simul tusa, excepto mastiche, in aqua q. l. lente decoquantur; tum colentur; & ex mima una sac- chari candidi ad consistentiam redocantur; ac tandem mastiche tulam adjungito.

SCHIAF KALKAND.

*Sief de Virriole.*

Ad ungulas eliminandas expertum remedium.

Rec. *Fru suffis ussi dr. 5.* *Salis Armoniaci*,  
*Araginis dr. 1.* *Nistri Armenia an. dr. 1.*  
*Virrioli rubificati*, *Arsenicij dr. f.*

Milceantur cum aceto, in quo macerentur pec hebdomadam; dein paratur collyrium ad usum repen- dendum.

SCHIAF ZEHIR.

*Suppositorium ad Tenasium.*

Dolor extensus, & abrasivus intestini recti hujus remedij usu sedatur.

Rec. *Crocis*, *Opij*,  
*Lycij*, *Thuris an. q. u.*  
*Myrrha*,

Fiat

Fiat trituratio, &amp; formetur balanus.

Lini ana dr. 5.

Virelli ovi semicocti num. 1.

Fiat emplastrum ex oleo nucleorum malorum Armeniacorum.

## SCHIAF.

## Suppositorium

Ad sanguinem ex hæmorrhoidibus promanantem.

Rec. *Thuris*, *Stribij*,  
*Sarcocollæ*, *Aluminis saxei an. dr. 1.*  
*Sanguinis draconis*, *Argentis, dung. 1.*  
*Balaustiorum*,  
 Minutissime triturentur, & fiat ex melle supposito-  
 rium.

## SCHIAF.

## Suppositorium

Ad dyssentetiam.

Rec. *Myrrha*, *Gummi Arabici*,  
*Acacia*, *Oriza friza, ana q. u. &*  
*Seminis hyoscyami*, *q. f.*  
 Pulverentur partes modo convenienti; & formen-  
 tur eklichnia.

## SSABGHI.

## Loto cosmetica

Lepræ maculas corpus deturpantes destruit, &amp; colorat.

Rec. *Salis gemma*, *Aluminis scissilis*,  
*Myrrha*, *Valeriana, ana.*  
 Fiat pulvis & incorporetur cum vini facibus, qui-  
 bus aliquoties utere pro cosmetico.

## SABGHI DIGHER HEMIN CHASSIET.

## Loto alia ejusdem facultatis.

Rec. *Lepidii*, *Anemones floris*,  
*Pyrethri*, *Myrrha*,  
*Lycij*, *Arsenicis flavi*,  
*Sinapi*, *Valeriana, ana q. u.*  
*Nigelle*,  
 Pulverentur, & ex sanguine hitcino madefacta, ad  
 lotionem adhibeantur.

## ZZEMAD.

## Emplastrum

Quod ventri applicatum diarrhæam sistit.

Rec. *Acacia*, *Schoenanthi*,  
*Myrrha*, *Spica*,  
*Myrobal. belleric.*, *Mastiches, ana dr. 5.*  
*Thuris*, *Spuma maris, dr. 10.*  
*Cyperij*,  
 Reducantur in pulverem, & cribrentur; tum ex  
 aquâ fiat cataplasma.

## ZZEMAD.

## Emplastrum

Quod dolorem matricis, &amp; hæmorrhoidum lenit.

Rec. *Crocij*, *Plumbarum gallina, ana*  
*Opij*, *dr. 2.*  
*Seminis hyoscyami*, *Bismarum*

## TELONI.

## Linimentum

Ad sanguinem è naso fluentem.

Rec. *Farina hordei*, *Acaciæ*,  
*Balaustiorum*, *Assa feridæ*,  
*Opij*, *Camphoræ, ana dung. 1.*  
 Madefiant rosacæ, & frontis unctio fiat.

## TELONI.

## Linimentum

Productionem capillorum prohibens.

Rec. *Busonem*; ad umbram desicca, & contere; tum  
*sanguinis testudinis fluviatilis desiccatum*, & cal-  
 cem, & *nigrum*, & *lithargirium*, & *mare sper-*  
*las nstus q. u.* aquâ dilue; quod si hac mixtione pilos  
 sub brachiis, & in inguinibus crescentes jam abra-  
 sos lintentis; amplius non exurgent.

## TELONI.

## Linimentum

Efficax contra pruritus, &amp; scabiem siccam.

Rec. *Pulpæ nucleorum ma-* *Seminis oxylapathi persi-*  
*lorum Armeniac.* *ci, ana dr. 20.*  
*Salis edulis*, *Mercurij enecati dr. 2.*  
 Hæc omnia ex dr. 20. oxygalæ, seu lactis acetosi  
 excipiantur, & in hypocaufto fiat linimentum, quod  
 ad horam relictum, post modum ablatur.

## TELONI HEMIN CHASSIET.

## Linimentum ad scabiem humidam.

Rec. *Nitri*, *Struthij, ana dr. 10.*  
*Myrrha*, *Storacis liquida, dr. 5.*  
*Coffi*,  
 Madefiant oleo rosato, & in balneo utantur ad un-  
 ctionem; elapsisque tribus horis, aquâ calidâ adhibi-  
 ta ablutio fiat.

## TELONI.

## Linimentum

Ad verrucas evellendas, &amp; eradicandas.

Rec. *Gallarum*, *Seminis erucæ, ana q. f.*  
*Aluminis scissilis*,  
 Tenuissime terantur; & conficiatur linimentum ex  
 felle bovis, quo aliquoties utere ad intentum.

## TELONI.

## Linimentum

Ad pustulas humidas in facie parvulorum excre-  
 centes.

Rec. *Cerussa stanni, dr. 3.* *m.æ, ana dr. 1.*  
*Rosarum, dr. 2.* *Camphoræ, chalcos, 2.*  
*Florum granatorum,* *Ceræ albæ, dr. 2. f.*  
*Crocij Indici, sive Curcu-* *Olei majati, dr. 10.*  
 Vuug 3 Ceræ



Cerâ in oleo liquefactâ; cœmiffiq; pulveris, maffa fiat ad linimentum.

## TELONI GEHET SCHEPESCH.

*Linimentum ad pediculis.*

Ad infirmitatem quam phthirium vocant, probatam remedium.

Rec. *Scaphisagria*, *fero.*  
*Sals perra*, ana dr. 2. *Argentis vivi crassâ*, dr.  
*Auripigmenti rubri*, dr. 1. 1.

Fiat linimentum ex aceto, & oleo rosato. Quod si corpus linatur oleo carthami, & aquâ, in qua ebullierint folia rosarum, & myrti tunc abluatur, efficaciam eandem fortioris.

## TELONI.

*Linimentum*

Ad ulcera corrodentia.

Rec. *Neri*, *Sulphuris flavi*,  
*Anomiaci*, *Foliorum ficu*, ana q. u.  
*Euphorbii*,

Fiat linimentum ex aceto.

## TELONI.

*Linimentum*

Ad dolorem capitis sedandum perutile.

Rec. *Mofchi*, *Gummi Arabici*,  
*Aloë*, *Agalochi*,  
*Euphorbii*, *Croci ana dung. 2.*  
*Casterii*, *Opij, dung. 1. f.*

Humectentur aquâ Petrolelini Macedonici, vel aquâ majoranz; & fiat linimentum, quod chartæ aptatum, applicetur fronti, & temporibus.

## TELONI.

*Linimentum*

Ventrem adstringens, ac dyarthram compescens.

Rec. *Acacia*, *Boli Armenæ*,  
*Cyperii*, *Miliij, vel Melicæ*,  
*Myrrhe*, *Oriſſij*,  
*Thuris*, *Lenisum*,  
*Fungi marini*, *Glandis*,  
*Nucis cupressi*, *Balaustiorum*,  
*Gallayum*, *Herbe appollinaris*,  
*Rofarum*, *Santalij, ana.*  
*Myrobal. belleric.*

Fiat linimentum in epigastro, ex aqua myrti, aut aquâ coconeorum.

## TELONI.

*Linimentum*

Fœtorem sub brachiis dissipans.

Rec. *Helenij*, *Charta*,  
*Aristolochia longa*, *Vitri*, ana q. u.  
*Foliorum cucumeris*,

Pulverentur, & comburantur; adde croci ad pondus omnium: & fiant globuli ex aqua myrti, & exsiccentur.

ut; dein scalpare partem sub humeris stantem, donec sanguis emittatur: fiat, & applicetur linimentum per dies inæque spatium, consistens ex globulo uno rosato diluto, & deinceps cessabit fœtor.

## ATOUSI.

*Serapianum*

I UVA S I in paralyſi, & apopleſia; item in rotura, & cæcæ affectionibus frigidis. Item hæmorrhæmiam sanât, & cæcæ dolorem; locum cir, & secundam epici.

Rec. *Serapianij*, *Arſfulochia rotunda*,  
*Melancholij*, *Carpibalsami*,  
*Euphorbii*, *Mofchi*,  
*Piperis*, *Pyrethri*,  
*Caſſiæ*, *Neri Armeni*, ana q. u.

Tenuis pulvis conficitur; qui cribro saccharis insuffletur manibus.

## AQD GIVEH.

*Fixatis argenti vivi.*

Ad prohibendas pollutiones singulatis.

Rec. *Mercurij*, m. 5.

Conteratur in mortario pistillo vitreo, aut fœtco, cum parva quantitate acci, donec transmutetur, & enectur; adde salis Indi nigri m. 3. deinde imple vasculum fœtco aceto, in quo projiciatur præparata materia, & ad ignem apponatur; tunc affunde paulatim æris fuffilis uſi, q. ſ. ut precipitetur, ad quod amere pistillo lapideo, ut fiat amalgamatio, tunc per colatorium mediocriter rarum exprime, & fæces etiam panno adherentes abluc, donec mundentur, & immundities abscedat; inde globulos confice, & eos perforatos in medio, ac filo insertos suspende per unam noctem in jure limonij, donec fixetur ad modum lapidis; dein decoque in butyro recenti; cum uti volueris; pilulam in ore ferva ad cohibendam pollutionem, quâ ablata vix cohibebitur.

## GARGAREH.

*Gargarisma*

AD linguæ gravedinem procedentem à phlegmate.

Rec. *Salis armoniaci*, dr. 3. *Hiera picra*,  
*Zingiberis*, *Iridis*, ana dr. 7.  
*Salis indij*, *Neri Armeni*,  
*Nigelle*, *Acori*, ana dr. 5.  
*Pyrethri*, *Hysſipi*,  
*Staphisagria*, *Piperis longi*, ana dr. 2.  
*Saureræ*.

Pulvis fiat, & ex melle, aut ex syrupo acetoso excipiatur; & fiat gargasilina.

## GUERGHEREH.

*Gargarisma*

Conferens ad ulcera gutturis.

Rec. *Aluminis*, *Ligustri foliorum*,  
*Atramenti siccorij*, *Croci ana m. 1.*  
*Charta adusta*, *Salis uſi*,  
*Gallarum vitriatum*, *Salis armoniaci m. f.*  
*Thuris*,

Pulverentur, & cribrentur; & ex aceto fiat gargasilina.

GUER:

## GUERGHEREH.

## Gargarisma

Juvans pro linguæ gravedine; pro apoplexiâ, & paralyfi.

Rec. *Staphisagria*, *Piperis*,  
*Sinapi*, *Nitri Armeni*,  
*Zingiberis*, *Iridis*,  
*Pyrethri*, *Majorana*, ana q. u.  
*Piperis longi*,

Fiat pulvis, cribretur; & syrupo acetofo dulcoretur ad gargarisma.

## GARGAREH.

## Gargarisma

Ad lapsum Epiglottidis à causâ humidâ.

Rec. *Balanstiorum*, dr. *Capitum, seu apicum granatorum*,  
6. *Seminis rosarum*, ana dr.  
*Aluminis scissilis*, m. 2. *Salis gemme*, m. 2. f. *I. f.*

Fiat pulveratio, & inde gargarisma ex Rob mortuum.

## FETILEH.

## Ellychnium

Ad ulcera nasi.

Rec. *Atramenti sutorii*. *Recrementi aris ussi*, ana  
*Aluminis*, dr. 5.  
*Myrrha*, *Aristolochia longe*, dr. 6.  
*Gallarum*, *Thuris*, dr. 12.

Omnia tusa coquantur in min. 2. aquæ, & expressio fiat; iterum decoquatur expressio, donec consistentiam mellis acquirat, tum ellychnium intingant, & in nares inducant.

## FEROUGEH.

## Pessarum

Ad provocanda menstrua.

Rec. *Panis porcini*, seu *Oponacis*,  
*radicis sode*, *Rutæ*, ana dr. 1.  
*Pyrethri*, *Euphorbii*, dr. f.

Reducantur in pulverem subtilissimum; & excipiantur pice cedriâ ad pessarum gossipinum, vel lanæum.

## QOURS CAHARABEH GEHET.

c-houn rasten ez scikem.

## Trochisci de succino ad dysenteriam.

Rec. *Succini*, *Gummi Arabici*, ana dr. 3.  
*Coralli*, *Coriandrorum siccorum*  
*Margarit. imperf. adustarum*,  
*Gummi Arabici*, ana dr. 3.  
*Seminis oxalidis*, dr. 3. *Cochlea marina combusta*,  
*Cornu cervi ussi*, *Seminis hyoscyami*, ana  
*Putaminis ovi ussi*, dr. 2.

Pulverata formentur in pastillos, ex mucillagine feminis psyllii.

## QOVRSC-HESC-C-HASCH.

## Trochisci de papavere.

Ad ulcerationes pectoris, & pulmonum.  
Rec. *Rosarum*, *Papaveris albi, ac nigri*,  
*Gummi Arabici*, ana dr. ana dr. 3.  
4. *Croci*, dr. f.  
*Amyli*, *Spodii, seu canne Indicae*  
*Tragacantha*, calcinata, dr. 5.  
*Succi liquiritiæ*, ana dr. 2.  
Fiant pastilli ex aqua pura; dosis m. 1. cum m. 10. vini papaverini.

## QOVRK KAKENEGI.

## Trochisci de solano halicacabo.

Conferunt ad ulcerationes testicularum, ac vesicæ, nec non ad cruentam mictionem.  
Rec. *Pulpa seminum utriusque cucumeris*, *Sanguinis draconis*,  
*Granorum solani halicacabi*, *Tragacantha*,  
*Amygdalarum mundas*, *Thuris*, ana dr. 10.  
*Succi liquiritiæ*, *Seminis Petros. Maced.*  
*Amyli*, *Opii*, dr. 1.  
Fiant trochisci ex aqua mundâ, dosis ex dr. 1. ad m. 1.

## QOVRK LOUK.

## Trochisci de laccâ.

Ad anasarcam valent; obstructaque aperiunt.  
Rec. *Cancami loti, seu Ammco*,  
*laccæ*, *Iunci odorati*,  
*Rheibarbari Chinici*, ana *Sabina*,  
dr. 3. *Costi*,  
*Asari*, *Medulla amygdal. amararum*,  
*Aristolochia*, *Valeriana, seu sis pontici*,  
*Geniana*, *Abynthii*,  
*Spica*, *Eupatorii succi*, ana dr. 2.  
*Mastiches*, *Piperis*,  
*Seminis Petros. Maced.* *Zingiberis*, ana dr. 1.  
*Anisi*,  
Dosis m. 1.

## QOURS SOUR MEH.

## Trochisci de Antimonio.

Conferunt cruentis vomitibus.

Rec. *Antimonii, seu sibi* *Gallarum*, ana dr. 2.  
*Asphanensis*, *Cornu cervi ussi*,  
*Lapidis hematitici loti*, *Acacia*, ana dr. 1.  
*Sanguinis draconis*, ana *Ladani*,  
dr. 3. *Croci*, ana dr. f.  
*Florum granatorum*, *Adiantbi*, dr. 1.

Pulverata probè, reducantur in pastillos ex aqua cichotii, dosis dr. 2. f.

## QOVR S CHOB HEMIN C-HASSIET.

Trochisci de Alumine, ad cruentam miltionem.  
 Rec. Aluminis scissilis, *Boli Armena*,  
 Cornu caprae sibirica, ad. *Balaustiorum*,  
 usq. *Seminis portulacæ, ana*  
*q. u.*  
 Tragacantha,  
 Pulverentur, & serico trajecta, convertantur in  
 rotulas cum succo portulacæ.

## QVOVR S.

Trochisci

Ad vomitum cruentum.

Rec. *Acacia*, *Boli Armena*,  
*Rosarum*, *Foliorum Cusini*,  
*Opii*, *Gummi Arabici, ana q. u.*  
*Seminis hyoscyami*,  
 Conferantur, & ex aqua portulacæ pastilli com-  
 ponantur; dof. mesc. sem. cum sapa cotoneorum, aut  
 pomorum.

## QOVR S.

Trochisci

Ad Tenasimum, & ad dysenteriam; itremque ad  
 sputum cruentum.

Rec. *Terra sigillata*, *Gummi Arabici*,  
*Boli Armena*, *Balaustiorum, ana dr. 4.*  
*Costi*, *Amyli*,  
*Tabaschir*, *Rosarum, ana dr. 3.*  
*Saurisomus, seu testiculæ ca-*  
*nis,* *Seminis apii*,  
*Glandium*, *Rhois*,  
*Farina cornorum*, *Mastiches, ana dr. 1.*  
*Baccarum myrti, ana* *Galle,*  
*dr. 2.* *Sileris montani, vel cumi-*  
*ni in aceto macerati, &*  
*Seminis oxalidis agrestis, fixi, ana m. f.*  
 Pulvis fiat, & ex eo trochisci cum mucilagine femi-  
 nis psyllii, dosis, dr. 2.

## QVOVR S SARTON.

Trochisci de Cancris.

Conferunt ad phthylim; ad febrium continuam; &  
 ad sputum sanguinis.

Rec. *Terra sigillata*, *Tragacantha*,  
*Boli Armena*, *Spodii, seu Tabaschir*,  
*Amyli*, *Hamaitis lotæ, ana dr. 5.*  
*Rosarum, ana dr. 6.* *Rob liquiritia, dr. 3.*  
*Cancrorum adustorum, dr. 10*

Curiosè comminuantur, & ex succo lapathi in tro-  
 chiscos efformentur.

## QVOVR S.

Trochisci

Ad diabetem; probata utique compositio.  
 Rec. *Baccarum myrti*, *Gummi Arabici*,  
*Seminis oxalidis mundati, Amyli, ana dr. 1.*  
 ana dr. 2.

Pulverata, & mucilagine feminis psyllii excepta,  
 deducantur in pastillos, dosis, dr. 2.

## QVOVR S HEMIN NAF A.

Trochisci ejusdem efficacia.

Rec. *Spodii, seu Tabas-* *Sem. portulacæ, dr. 15.*  
*chir,* *Rosarum,*  
*Rob liquiritia, ana dr. 10.* *Coriandrorum siccorum,*  
*Sem. lactuca, dr. 20.* *ana dr. 5.*

*Acacia*,  
*Santali*,  
*Boli Armena*,

*Florum granatorum, ana*  
*dr. 2.*

*Campora, dr. f.*

Trita, & cribrata, reducantur in pastillos: dosis  
 dr. 3. ex aqua granatorum acidorum.

## QOVR S.

Trochisci

Ad sputum sanguinis.

Rec. *Thuris*, *Hamaitis lotæ,*  
*Sanguinis draconis*, *Terra sigillata, ana dr. 10.*  
*Florum granat. ana dr. 3.* *Aluminis, dr. 2. f.*  
*& dung. 2.* *Opii,*  
*Fructus Ceratonia, dr. 5.* *Cinamomi, ana dr. 2.*  
 Omnia simul deducantur in trochiscos decem, do-  
 sis trochiscus unus cum succo portulacæ.

## QOVR S MOVR R.

Trochisci de Myrrhâ.

Menses cient; partumque facilitant.

Rec. *Myrrhæ, dr. 3.* *DiLanmis*  
*Lupinorum, dr. 5.* *Valeriana,*  
*Ruta,* *Assis foetide.*  
*Pulegii.* *Ammoniaci,*  
*Libistici.* *Sagapeni, ana dr. 2.*

Tusa, trajectaque serico, in pastillos formentur;  
 dosis dr. 2. cum decocto fabina.

## QOVR S ASCHER EL ADQVVIH.

Trochisci de decem medicamentis.

Conferunt quactanæ; doloribus hepatis, ac do-  
 levamen suppeditant.

Rec. *Anisi.* *Seminis Perros. Maed.*  
*Succi Eupatorii, ana* *Spica,*  
*dr. 4.* *Medulla amygd. amara-*  
*rum,*  
*Asari.* *Mastiches, ana dr. 1.*  
*Felis Indici.* *Aloës, dr. 2.*  
*Absynthii.*

Pistillo, ac incerniculo parata medicamenta im-  
 mergantur in decocto absynthii; & trochisci fiant.  
 Dosis dr. 1. cum aquâ calidâ.

## QOVR S.

Trochisci

Ad immodicos fluxus hæmorrhoidales.

Rec. *Coralli,* *Emblæ. & belleric. ana*  
*Succini,* *dr. 5.*  
*Cochlearum adustarum,* *Seminis porrorum, dr. 3.*  
*Boli Armena, ana dr. 2.* *Bællis, dr. 10.*  
*Myrobal. nigrarum.*

Tum femine porrorum loto, bdelloque aquâ so-  
 luto, fiant Trochisci cum cæteris medicamentis ap-  
 primè pulveratis. Dosis dr. 3. cum dr. 10. aquæ fetta-  
 riorum.

## QOVR S MOVTSELLETS.

Trochisci Triangulares.

Conferunt ad cephalalgiam, & hemicraniam; nec  
 non ad vigilias importunas; inuncti enim fronti, ac  
 temporibus, dolorem levant.

Rec. *Opii Egyptii,* *Camphora,*  
*Myrrhæ Mekgenfis,* *Croc,*  
*Ladani,* *Seminis hyoscyami,*  
*Corticis*

*Corticis radicis mandra.* Sarcocolla.  
gora, ana dr. 5. Myrobal. belleric.  
Thuris, Boli Armenæ, ana dr. 10.

Trita, & comminuta, redigantur in trochiscos ex rosacâ, & aqua Intybi; porrò ut à cæteris distinguantur, fiant figuræ triangularis; tum tempestivè ad opus applica.

QOVRS DAROVNEGI.

Trochisci de Doronico

Ad corrosionem oris, & gingivarum putrefactioni obliſtentes.

Rec. Doronici flavi, & Colcotaris, ana dr. 5.  
rubri, Aluminis scissilis,  
Calcis viva, Acacia,  
Gallarum, ana dr. 10. Balaustiorum, ana dr. 3.  
Eruginis,

Trita macerentur in aceto, & per integram hebdomadam solis radiis exponantur; tum trochisci fiant, & siccentur ad umbram; cum opus fuerit, Rec. dung. 1. & os, gingivæque illinantur; sic horâ integrâ linimentum fustine; deinde tantillum olei rosati in ore sume.

QARA DAROV.

Medicamentum nigrum

Post rescisas, aut avulsas oculorum catharactas applicandum.

Rec. Sulis armoniaci, Tutia, dr. 12.  
Æris ussi, ana dr. 2.

Trita probè, & cribro setaceo trajecta, excipiantur, & fermententur ovi vitello; mox putamini ovi indita materia, lutoque philosophico oclusa, & crucibulo indita novo, coquatur in clybano; tum post triturationem optimam adhibeatur usui.

KEMOVNI.

Diacuminum

Valens ad ventriculi frigiditatem; ad famem caninam; ad febres pituitosas, & atrabiles; ad singultum provenientem à pituita, aut à repletionem; ad herniam; ad colicam ventosam; & ad flatus.

Rec. Cumini Caramanici Ruta, ana dr. 6.  
nigri, dr. 50. Nitri, dr. 5.  
Piperis nigri, dr. 15. Mellis, quintuplum omnium.  
Zingiberis, nium.

Fiat electuarium ut moris est; dosis mesc. 1.

GVIL HOKEMET.

Lutum philosophicum.

Rec. Terra flava munda min. 4.

Conteratur, & coquatur in min. 1. papyri, & min. fem. salis; sed his in aquâ dissolutis manus commotione, tum terram adde; deinde lib. sem. capillorum capitis humani forficibus in frustra sectorum, totidemque simi equini projice; & diligenter commisce: humectentur per 7. dies aquâ, ut coalescant; tum portiunculas confice; separatim desicca; & cum uti plaquerit, contunde optimè, & aquâ dilue.

LAOVQ C-HESHC-HASCHI.

Lyncius de Papavere

Catharrum calidum sistit.

Rec. Seminis papav. albi, Gummi Arabici, ana dr. 4.  
dr. 10. Medulla sem. Cucurbitæ,  
Amyli, Medulla sem. cotonei dulcis, ana dr. 3.  
Tragacantha,  
Trita impastentur rosacâ, & lambitorium fiat.

LAOVQ KARNEB.

Lyncius de Brassicâ

Pectus ab humoribus crassis exonerat.

Rec. Succo brassicæ decocta min. 1. f.  
Decoque in aquâ, mellis min. 1. f. & ad justam crassitiam redige; decoctioni adde medullæ nucleotum pini, med. seminis gossipii, farinæ fabarum, ana dr. 10.  
Lini assati, fœni græci, ana dr. 5. Medullæ pistaciorum, dr. 15. dosis dr. 5. cum lacte asinino.

LEBOVB KEBIR.

Electuarium de nucleis, seu pulpis majus.

Renes calefacit, & roborat; lætitiâ patit; cor, & ventriculum roborat; corpus impinguit; colorem vegetum exsuscitat; nervos fortificat; imbecillis, & impotentibus auxiliatur.

Rec. Nuclei pistaciorum, Sem. asparagorum,  
Avellanarum, Sem. fraxini,  
Nuclei glandis unguentaria, Doronici,  
ria, seu fructus terebinthi, Zurumbati, ana dr. 3.  
Nucis moschata,  
Nuclei juglandium, Macis,  
Nucleorum pini, Hepatica,  
Pulpe seminis cinara, Piperis longi, ana dr. 2.  
Piscis gammari, Satirionis, seu testiculi  
Galanga, vulpis,  
Secacul, vel sygilli S. Maria, Cocci Indici recentis,  
ria, Medulla capitis passerum,  
Ben rubri, & albi, Papaveris, ana dr. 10.  
Thlaspeos flavi, & rubri, Testiculi bovis nigri pulverati,  
Zingiberis, Zingiberis,  
Sesami, Hermodactylorum,  
Cinamomi, Buzidan,  
Spice aromatica, Mentha sicca, ana dr. 4.  
Cyperus cufensis, Secundina camela Arabica,  
Caryophyllorum, Cubebærum China, Croci,  
Cubebærum China, Nucleorum granat. silvestrium.  
Seminis pastinacæ, Mastiches, ana m. 3.  
Sem. raporum, Agallochi, mesc. 2.  
Sem. raphanorum, Foliorum auri, nu. 30.  
Sem. cepearum, Foliorum argenti, nu. 50.  
Sem. medicæ, vel sani Mellis, triplum omnium.  
Burgundiaci,  
Fiat Electuarium ut moris est.

## MOC-HELLES EKBER.

*Electuarium sanctum, majus.*

Valet ad cephalalgiam; ad vertiginem; ad epilepsiam; ad tremorem; ad paralytum; ad spasmodicum pituitosum; ad dolores pituitosos artuum, & dentium; ad maniam; ad viscerum ulcerationes; ad dolorem punitivum à flatibus procedentem; renibus, ac vesicæ consentaneum est. Vomitus sanguinis compescit, cum aqua plantaginis sumptum, dolores stomachi, & splenis sedabit; si ex aqua fenicali propinetur, febres antiquas exterminabit; inflammationes resolvit; & venenis resistet.

Rec. <i>Xylocassia,</i>	<i>Storacis liquida,</i>
<i>Iunci odorati,</i>	<i>Asari, ana mesc. 6.</i>
<i>Myrrha, ana unc. 1. f.</i>	<i>Piperis albi, mesc. 12.</i>
<i>Castorei,</i>	<i>Spica, mesc. 7.</i>
<i>Petroselini montani, ana</i>	<i>Amomi,</i>
<i>m. 15.</i>	<i>Croci,</i>
<i>Seminis Petros. maced. vul-</i>	<i>Piperis longi, ana mesc.</i>
<i>go, apii, unc. 2.</i>	<i>4.</i>
<i>Seseloos, mescal. 1.</i>	<i>Opii,</i>
<i>Costi amari,</i>	<i>Anisi, ana mesc. 10.</i>
<i>Cinamomi,</i>	<i>Mellis, triplum om-</i>
<i>Trochiscorum hedychoi</i>	<i>nium.</i>
<i>magnatis,</i>	

Fiat electuarium ex artis præscripto, quo uti poterit post menses sex; dosis dr. 1. ad mesc. 1.

## MAGIOVN ASOV ED.

*Electuarium Nigrum*

Ad tenasium, & antiquam dyarthoræam destinatum.

Rec. <i>Opii.</i>	<i>Myrrha.</i>
<i>Castorei.</i>	<i>Sem. Petros. Maced.</i>
<i>Storacis.</i>	<i>Cassia lignea.</i>
<i>Sem. Hyoscyami.</i>	<i>Anisi.</i>
<i>Croci.</i>	<i>Spica.</i>
<i>Azari.</i>	<i>Boli Armena, ana q. n.</i>

Pulverata reducantur in Electuarium ex triplo mellis: dosis dr. 1. cum succo expresso ex myrti baccis, vel ex cydoniis malis.

## MAGI-OVN AQRAB.

*Electuarium de Scorpionibus.*

Calculus è renibus, ac è vesica extrahit: & ad ictum Scorpionis præstat.

Rec. <i>Scorpionum combu-</i>	<i>Piperis,</i>
<i>storum, dr. 3. f.</i>	<i>Longi Piperis, ana dr. 10.</i>
<i>Gentiana, dr. 1. f.</i>	<i>Halicacabi, dr. 5. f.</i>
<i>Zingiberis, dr. 1.</i>	<i>Castorei, dr. 4.</i>

Pulverentur, & melle excipiantur; dosis dung. 1. cum aqua Petros. maced.

## MAGI-OVN LOVLOVI.

*Electuarium Perlatum.*

Ex præscripto Galeni; virilitatem auget; nervos roborat, sanguinem restaurat eminenter, somnum abundantem provocat.

Rec. <i>Margaris. imperf.</i>	<i>Solani Halicacabi.</i>
<i>Corallii, ana m. 1.</i>	<i>Radice Hederæ, ana dr. 1.</i>
<i>Anisi.</i>	<i>Foliorum schananthi,</i>
<i>Ben albi, ana dr. 3.</i>	<i>Cyperis.</i>

<i>Fructus Tamaricis.</i>	<i>Tragacantha, ana dr. f.</i>
<i>Xylocassia,</i>	<i>Asari.</i>
<i>Cinamomi, ana m. f.</i>	<i>Mastiches, ana dr. 1.</i>
<i>Gummi Arabici.</i>	

Trita imbuantur melle q. f. tum somni tempore; mescala una pro justa dosi devoretur.

## MAGI-OVN DIGHER.

*Electuarium aliud*

Principes partes roborans; lætitiâ generans; ventriculum fortificans; cibi appetentiam provocans, colorem probum concilians; & digestionem juvenans.

Rec. <i>Cinamomi.</i>	<i>campestris.</i>
<i>Spica aromatica.</i>	<i>Anisi.</i>
<i>Corticis exterioris pistaciorum.</i>	<i>Mentha.</i>
	<i>Macis.</i>
<i>Corticis myrobalani.</i>	<i>Myrobal. nigrarum.</i>
<i>Nuci myrsifica.</i>	<i>Buzidan.</i>
<i>Radice lazerpiti, vel tremule arboris.</i>	<i>Croci.</i>
	<i>Zedoaria.</i>
<i>Behen rubri, &amp; albi.</i>	<i>Electri flavi.</i>
<i>Sacacul, seu visfnace,</i>	<i>Marg. supra porphyrium tritarum.</i>
<i>Moschi arboris, seu hepatica.</i>	<i>Corallii, ana dr. 4.</i>
<i>Melissa,</i>	<i>Ciperii Cusensis.</i>
<i>Boraginis, ana dr. 3.</i>	<i>Foliorum rosarum, ana dr.</i>
<i>Mastiches,</i>	<i>4.</i>
<i>Cardamomi.</i>	<i>Gammatarorum.</i>
<i>Seminis brassicae capitata.</i>	<i>Testiculi vulpis, seu satirionis,</i>
<i>Zingiberis.</i>	<i>Thlaspeos flavi.</i>
<i>Caryophyllorum.</i>	<i>Thlaspeos rubri, ana dr. 5.</i>
<i>Asari,</i>	<i>Moschi optimi, m. sem.</i>
<i>Mulabathri.</i>	<i>Ambra grisea, mesc. 1.</i>
<i>Cubebarum China.</i>	<i>Foliorum auri, unum. 30.</i>
<i>Corticis mali citrii,</i>	<i>Foliorum argenti, unum. 50.</i>
<i>Zurumbati.</i>	<i>Sacchari &amp; mellis despu-</i>
<i>Doronicis gyaci.</i>	<i>matis. q. f.</i>
<i>Santalii albi.</i>	
<i>Baccarum mali punici</i>	

Fiat Electuarium juxta regulas pharmaceutices.

## MAGI-OVN JOVNES.

*Electuarium Iona.*

Memoriam juvat, & oblivioni obstat.

Rec. <i>Anacardii,</i>	<i>Croci,</i>
<i>Opii, ana, dr. 10.</i>	<i>Cinamomi,</i>
<i>Aloes, mesc. 60.</i>	<i>Mastiches, ana m. 6.</i>
<i>Agarici, mescal. 24.</i>	<i>Costi,</i>
<i>Xylocassia,</i>	<i>Seminis ruta,</i>
<i>Acori,</i>	<i>Piperis albi, ana m. 8.</i>
<i>Aristolochie,</i>	<i>Mellis, lib. 9.</i>

Fiat Electuarium ex arte: dosis ad libitum Medici.

## MAGI-OVN.

*Electuarium.*

Præstat ad podagram, & ad articulorum dolorem; ad veterem tussim dolorem; ad respirationis difficultatem: ad tuellim veterem: ad febres antiquas: ad ulcerationes intestinorum: ad oculorum caliginem; flatus quoque crassos dispescit.

Rec. <i>Gentiana græca,</i>	<i>Ammoniacy,</i>
<i>Stachados,</i>	<i>Chamepityos,</i>
<i>Levistic,</i>	<i>Seminis ruta,</i>

*Marrubii*

*Marrubii,*  
*Scordii,*  
*Stactes, ana mesc. 5.*  
*Myrrhe,*  
*Croci,*  
*Coffi,*  
*Piperis albi,*  
*Iunci odorati,*  
*Spice,*  
*Euphorbii,*  
*Coricis radicis mali pu-*  
*nici,*  
*Pulegii,*  
*Foeniculi,*  
*Dauci,*  
*Rosarum,*  
*Nardi,*  
*Fructus balsami, ana m. 3.*  
*Succi eupatorii,*  
*Seminis loti hortensis,*  
*Gummi Arabici,*  
*Amygdalarum, ana dr. 4.*  
*Opii,*  
*Seminis hyoscyami albi,*  
*ana mesc. 6.*  
*Sacchari albi, dr. 4.*

Infundenda in sapa infundito; terenda terito; & cum melle q. f. mixtio fiat, utere post sex menses.

## MAGI-VN SIR.

*Electuarium de Allio.*

Confert torturæ, epilepsie, paralyti, pforæ, lepræ, tremoti, & hæmorrhoidibus; ventriculo robur, & appetentiam cibi confert; pituitam educit; vites suppeditat; cor vivificat; calorem primigenium auget; senibusque maximè convenit.

Rec. *Allii mundati, min. f.*

Coquatur in min. i. lactis vaccini ad perfectam coctionem; tum infunde lib. 4. f. mellis, & dr. 30. butyri vaccini; optimè commisce; amove inde ab igne, & trita medicamenta, ac ritè pulverata, commisce: quibus adde; Caryophyllorum, Nucis moschatæ, macis, Piperis, Mastiches, Cardamomi utriusque, myrobal. chebularum, Cinamomi, Zingiberis, ana dr. 10. Agallochi, Croci, ana dr. 5. Dosis quantitas coryli, seu auellanæ.

## MAGI-OVN SOQRAT.

*Electuarium Socratis.*

Præstans ad oblivionem, & melancholiam; ad Epilepsiam, ad morphæam, & lepram; ad atticulorum dolorem; ad ventriculi dolorem, ad alopeciam; ad elephantiæziam; ad lotii stillicidium; ad tussim veterem; ad febrem quartanam; ad febres pituitosas; ad urinæ difficultatem; ad hæmorrhoides; ad icterum, seu à stomacho, seu à splene proguratum; nocumento venenorum obstitit, tinea latas expellit, calculum è renibus, ac vesica exturbat; menstrua ciet; odorem oris, ac sudoris corrigit; aurium, & linguæ gravedini medetur; epilepsi opitulatur; & ad omnes affectus pituitosos præstantissimum est remedium; senibus autem maxime congruum.

Rec. *Gentiana,*  
*Libistici,*  
*Neheremisch, seu apicum*  
*malogr.*  
*Sem. balsamine,*  
*Baccarum lauri,*  
*Aristolochia longa, ana*  
*m. i.*  
*Allii,*  
*Capivi,*  
*Fructus balsami,*  
*Xylo balsami,*  
*Xyloc. stia,*  
*Asari,*  
*Mastiches,*  
*Doronici,*  
*Zurumbati,*  
*Seminis apii,*  
*Seminis eruce,*  
*Seminis ceperum,*  
*Sem. porrorum, ana dr. 2.*  
*Alœs focatoræ, dr. 10.*  
*Turbii candidi, dr. 20.*  
*Xyloalœs, dr. 12.*  
*Nucis moschatæ,*  
*Rhabbarbari Chinici,*  
*Caryophyllorum,*  
*Macis,*  
*Cardamomi,*  
*Spice aromatica,*  
*Croci,*  
*Scilla corresecta,*

*Zurumbati, vel zedoaria,*  
*Lepidii,*  
*Origanii,*  
*Cinamomi, ana dr. 3.*  
*Rosarum,*  
*Melyssophylli,*  
*Lacca lotæ, ana dr. 5.*  
*Cyperii,*  
*Granorum arboris maha-*  
*leb: ana dr. 4.*  
*Myrobal. nigrarum,*  
*Corticis embli. & bell. ana*  
*dr. 6.*

Pulverata, impingentur oleo amygdal. amar. & fiat electuarium ex triplo mellis; servetur in vase vitreo, quod per sex menses sub hordeo indi debet, dosis dr. 2. ad dr. 5.

## MAGI-OVN FOVLAD.

*Electuarium de Chalybe.*

Est hoc electuarium ab Indis inventum; mirabilis est compositionis, & innumeris præstat virtutibus; valet quippe ad colicam, ad torturam, ad epilepsiam, ad tremorem; stomachum confortat, ac potentiam virilem auget, gonorrhœæ item, & urinæ stillicidio juvamen est, senibusque convenit.

Rec. *Croci,*  
*Piperis,*  
*Macropiperis,*  
*Cinnabaris loti supra por-*  
*phyrium cum aqua ti-*  
*monum.*  
*Cubebærum China,*  
*Mastiches,*  
*Anisi,*  
*Scinci,*  
*Spice,*  
*Macis,*  
*Caryophyllorum,*  
*Cinamomi,*  
*Santali,*  
*Cumini Caramanici,*  
*Nigelle,*  
*Seminum peponis,*  
*Seminum cicborii,*  
*Seminis papaveris,*  
*Pyrethri,*  
*Behen utriusque,*  
*Myrobal. nigrarum,*  
*Electri,*  
*Coralli,*  
*Margarit. imperfor.*  
*Seminis fraxini,*  
*Seminis apii communis,*  
*Medulla pistaciorum,*  
*Seminis pulegii,*  
*Seminis daturæ frixi,*  
*Gentiana,*  
*Secundina camela Arabica*  
*Zingiberis,*  
*Medulla capiti passerum,*  
*& galli.*  
*Sesami mundati,*  
*Thymiamatis Græci,*  
*Canonilla,*  
*Nucis moschata,*  
*Myrobal. belleric,*  
*Cardamomi majoris,*  
*Myrobal. emblic,*  
*Lepidii,*  
*Ammeos,*  
*Nucis Indica, seu Cocci,*  
*Seminis Asparagorum,*  
*Cassia lignea, ana m. 10.*  
*Cardui benedicti, vel A-*  
*stragali*  
*Medulla nucleorum pinis*  
*Florum nucum,*  
*Granorum convolvuli ca-*  
*rulai Indici,*  
*Tesciculi vulpi, seu Saty-*  
*rionis,*  
*Zurumbati,*  
*Feniculi,*  
*Nucis stramonie,*  
*Opii,*  
*Aristolochia longa,*  
*Scilla,*  
*Aristolochia rotunda,*  
*Fumaria, ana m. 5.*  
*Foliorum argenti, & auris,*  
*ana num. 50.*  
*Sacchari albi, parti om-*  
*nium quartam.*  
*Mellis despumati, ad pon-*  
*dus medicamentorum.*  
*Chalibis calcinati, m. 12.*

Fiat electuarium magistraliter; utere post sex menses. Dosis dr. 1.

## MOFARRAH MESSIEHI.

*Electuarium cardiacum: Christianum.*

Cardiacum, imo cephalicum est, & hepaticum; & his omnibus partibus accommodatum; appetentiam cibi conciliat.

Rec. *Canella crassioris,*  
*Borraginis;*  
*Ocimi,*  
*Rosarum, ana dr. 5.*  
*Galangani*

Galange,  
Cubebaram Chine,  
Caryophyllorum,  
Spica,  
Cardamomi minoris, &  
majoris,  
Nucis aromatica,  
Seminis basilici,  
Mastiches,  
Corticis mali citrii,  
Seminis fraxini,  
Macis, ana dr. 3.  
Moschi arboris, dr. 4.  
Margaritarum imperfor.  
Macropiperis,  
Folis Indici,  
Fiat electuatum ex more.

Cyperus Cusferis,  
Ambræ Cineritia, ana  
dr. 2.  
Zingiberis,  
Zedoaria, ana dr. 1.  
Testiculis vulpis, seu saty-  
rionis, dr. 10.  
Moschi,  
Auri liquidi,  
Argentis liquidi, ana dr. 5.  
Succini, seu electri,  
Corallii, ana dr. 1.  
Nucis Indica probata, m.  
30.  
Mellis duplum omnium  
Medicamentorum,

cum lib. 2. lactis; & lento igne decoque in vase vi-  
trato, post bullitam unam infunde lib. 1. oxymelitis  
probe acetosi, tum commove ex ligno fici à cortice  
nudato, donec coaguletur; & ab igne amove: totum  
telâ, seu colo inclusum appende, & colaturam distil-  
lantem iterum decoque spumam colligendo: sumatur  
cum oxymelite quotidie lib. 1. tribus scilicet hausti-  
bus interjectis nempe duabus horis inter singulos  
haustus, inter quos aliquoties ventrem solvet.

## MARHAM GOVLNAR.

Cerotum Balaustiorum.

Ad ulcera corrosiva utile.

Rec. Gallarum, Foliorum myrri.  
Lithargirii, Succi plantaginis, ana  
Curcumæ, ana parti. 1. par. 2.  
Balaustiorum,

Fiat ceratum ex cera alba, &amp; oleo rosato.

## MARHAM SEDENEGI.

Cerotum lapidis hamatisis.

Valens ad hæmorrhoides, & ad anum prolapsam.  
Rec. Hamatisis lota, Cerusse, dr. 2.  
Boli armene, Croci, dr. 1.  
Succi hypocistidos, ana Olei amygdalini violari,  
dr. 3. Olei siccum amygdalar.  
Opii, m. f. & dr. 4. ana dr. 10.  
Cera in oleo liquefactâ fiat commixtio cum cæte-  
ris medicamentis contritis, atque transfusis; addendo  
in mortario lactis puellam nutriendis dr. 10.

## MARHAM ATESCHEK.

Unguentum ad luem veneream.

Apostemata quippe hujus, & similia exteriori  
symptomata citò ad sanitatem perducit.

Rec. Arsenici albi, Mercurii, ana q. v.  
Simul terantur, donec delectus omnino remaneat  
Mercurius: tum adde saponis m. 10. & in mortario  
lapideo simul tundantur, donec consistentiam un-  
guenti acquirant: si sapor siccior sit, addatur aqua gus-  
tatum.

Explicatio Ponderum, Quæ occurrunt in iis quæ  
Pharmacopœa Persica excerpta sunt.

Nomen	Abbreviaturæ.	Valor.
Habbe, granum	Gran.	Gran. 2. Hordei.
Tessoug; chalcius,	Chalc.	Gran. 3. ad 4. hordei.
Donk; dangou.	Dang.	Sexta pars mescale.
Dorem; dragn.	Dr. vel Drach.	Drachma nostras.
mesqal mescal.	M. vel mesc.	Sesqui drachma, sive dr. 1. semis.
Vaqieb uncia.	Vaq. vel unc.	Uncia nostras.
Retel, libra.	Lib.	Libra nostras.
Men. Misa,	Min.	Mescala 600.

EXCER.

## MORABBA HELILEH.

Conditum de Myrobalanis.

Stomacho, ac digestioni proficuum; naturam mol-  
liens, hæmorrhoidibus succurrens; visum acuens,  
oblivionem sanans, sanguinemque corrumpens.

Myrobal. cebulæ majores, m. 100.  
Includantur vase, & aquam q. s. infunde, ita ut coop-  
eriantur; superadde Cineris mundi, dr. 50. aquam,  
& Cinerem quater renova, & tribus quibusque diebus  
lava, donec cortex separetur; inde in ollâ aquam  
mundam infundes, his stratum hordei mundati semit-  
tuli adijunge; decoque; tum remove decoctum; ite-  
rum modo præfato decoque; tum singulas myrobal.  
decies acu penetra, & in vase serva; tandem mellis  
q. s. ut cooperiantur, adde; sic viginti diebus maneant;  
deinde ex melle eruant, & iterum servato primo  
melle, novum infundatur; tum biduo nutriatur; ac  
postea utraque mellis infusione conjunctâ decoctio  
fiat ad crassitiam usque; si massam aromatizes car-  
yophyllorum, Zingiberis, Cardamomi, nucis mos-  
chatæ, mastiches, agalochi, ana m. 5. moschi dr. 5.  
Croci, m. 1. melius evadit conditum, reponere in vase;  
& post 40. dies utere.

## MORABBA ZENGEFIL.

Conditum Zingiberis.

Renibus, ac vesicæ valorem concilians; lotium  
ciens, febres pituitosas debilitans; stomacho vigorem,  
nec non virili potentia vires suppeditans.

Rec. Zingiberis optimi q. u.

Sub arena condito, & 20. diertum spatio aquam  
affundico; dein extrahito, divisumque in partes hy-  
dromelite decoque ad consistentiam probam.

## MA EL GEBEN.

Aqua Casti.

Valet ad melancholiam, ad icterum; ad scabiem  
quoque, & ad maculas; ad passiones atrabiles; bi-  
lem edicit mixta cum epithymo purgativo.

Rec. Hadum coloris rubri quinquaginta diebus post  
parium.

Illum nutries per aliquot dies ex coriandro recenti,  
aut lactucis, aut cichoreis, aut feniculo, aut farina  
hordei, aut herba hordei, aut fumaria recenti; dein

## EXCERPTA

## E

## LABORATORIO CEYLONICO.

## Sal Volatile Urinae Vinosum.



*Recipe* quantitatem sufficientem Urinae Iuvenum *Microcosmi Filtiorum*, qui sani sint & per aliquod temporis spatium, bono cibo, bonoque vino nutriti fuerint, utinam illam in vase deponere, quod diligenter obturabis, cum vero per duos

mensis in Fimo Equorum vel alio quodam modo putrefacta fuerit, tunc eam in *Arcna* per retortam distillabis, suaviter ac lentè *Spiritus* eliciendo, donec *Srupi Speciei* in fundo remaneat, quod autem distillatum erit iterum superimpones, & denudò distillabis velut antea, donec fuerit condensatum. Tunc impone simul *Spiritus* istos in magna phiala, quae longum ac spatiosum collum habeat; appone desuper *Capitellum*, & ipsi *Recipientem* adijunge, quibus simul benè lutatis phialam in Vase cineribus pleno collocabis. & ignem leniter accendes, tunc ascendet *Sal Volatile Mercuriale*, & coagulabitur in Collo sicut & in *Capitello* & in *Recipiente*. Dum verò non amplius sursum sublimabitur, tunc phialam eximes, & *Sal* totum colliges, quem iterum in aliam phialam immittes, ipsi superaffundendo portionem quandam *Liquoris Salis Tartari* & *Spiritus Vini*, quae quidem per aliquod tempus ita diriges ut calor sit moderatissimus, ne unum ante aliud elevetur. Cum autem hoc modo res tuæ diu subsisterint, denudò *Capitellum* superappones, quod benè lutabis, & apposito *Recipiente*, æstium calorem moderatum excitabis: tunc in *Capitello* sublimabitur *Sal* formæ mirabilis, quod quidem non manebit coagulatum, velut aliud *Sal Volatile*; sed statim in quemdam *Liquorem* diluatur, cujus virtus miram in modum est extraordinaria. *Medicamentum* istud multos præstantissimos effectus producit in morbis periculosis, & vel minima Dosis sufficiens est. Possumus pariter hoc eodem medio quoddam *Sal Essentiale Vegetabilium*, cujuscuque generis sint; extrahere & illud ad unumquemque morbum aptum reddere, quod quidem tunc temporis multo majori pretio dignum erit. Hujusce præparationis quandam vobis formulam communicabo, juxta quam omnes alias investigare poteritis.

*Rec. Sp. Vin. Tartarif. unc. ij. Ol. st. Vegetabil. Dr. j.*

Dum res istæ simul succussantur, confestim invicem uniantur. Impone illas in phiala, & ipsis adice *Drach. j. Salis Urinae Vinosi*, quæ simul cum igne lento sublimabis, tunc sal quoddam exurget, quod in se virtutem *Essentialem Vegetabilium* continet, & ad gravissimos Morbos ac obstructions Corporum, pretiosissimum, nobilissimum ac efficacissimum est *Medicamentum*,

prout à multis doctissimis petissimisque Scriptoribus sufficienter fuit demonstratum.

*Dosis est 2. 3. ad 5. Grana*, cum idoneis Vehiculis.

*Spiritus & Sal Volatile Oleosum, è Dentibus Olyphantum.*

**D**entes Olyphantis suppeditant *Europa* Segmenta sive Rasuram, *Ebur*, *Ustum* vel *Spodium* ex *Ebore*, ad usum Medicinæ. Labores autem ac Examina per ignem in *Ceylonia* sequenti modo direxi.

*Recipe* Segmentorum partem sufficientem, quam in Retortam vitream immittes, & hanc in fornace ventosa depones, dum autem eidem Retortæ *Recipientem* adjunxeris & ambo benè lutaveris, distillandum est per gradus, donec nihil amplius educatur; tunc ignem extingui permittes, *Recipientem* affumes & quod in eo continetur in Retortam infundes, deinde *Recipientem* optimè lavabis cum *Spiritu Vini*; quem etiam affundes simul, & totum unà rectificabis. Hinc tibi supererit *Medicamentum* subtilissimum atque jucundissimum. Si verò tibi sit cupidò sal quoddam siccum habendi; poteris illud per phialam sublimare atque ad usum servare. *Medicamentum* istud semper tibi maximum auxilium præbebit pro morbis sequentibus.

In Syncope & Palpitatione Cordis.

*Rec. Sp. ex Ebore, gutt. x. Ag. Cinam. Eff. Cinam. gutt. ij. Rosar. an. unc. S. Syr. Ciri; dr. ij. M. pro una dosi.*

In Catharro Suffocativo.

*Rec. Sal. Volat. Oleof. ex Ag. Ment. Ebore, gr. v. Fenic. an. unc. S. Tinct. Cinom. gutt. viij. M. pro una dosi. Syr. Fol. Cinnam. dr. ij.*

In Suffocatione Matricis.

*Rec. Sp. ex Ebore, gutt. x. Ag. Cinnam. x. Matricar. an. unc. S. Syr. Fol. Cinnam. dr. ij. M. pro una dosi.*

In Obstructione Mensium.

*Rec. Sp. Eboris, gutt. x. Cinnam. an. unc. S. Syr. Calaminth. dr. ij. Eff. Cinnam. gutt. iij. Ag. Matricar. M. pro una dosi.*

In Pleuritide, vel aliis puncturis.

*Rec. Sp. Ebor. gutt. x. Portulac. unc. S. Succ. Cichor. unc. j. M. pro una dosi.*



## Sal Volatile &amp; Oleum.

## Ex Ossibus Olyphantum.

**I**N Sylvis Ceylonia tot hujus generis ossa reperiuntur quot desiderantur. Eorum autem examina sequenti modo suscepi.

*Recipe* magnum, rotundum & terream Instrumentum, cujus collum sit oblongum dum autem exiguis istis Ossibus adimpletum erit, depones illud in Fornace Uentosa, & adjecto magno Recipiente, destillabis *per gradus* usque ad summum, cum igne fortissimo, donec nil amplius prodeat. Cum autem ignis sponte fuerit extinctus, eximes *Recipiente*, ubi magnam quantitatem habebis *Salis Voluilis & Olei*. Salem ad omnes occasiones ubi tale medicamentum conveniens est, impendere poteris, quin etiam ex eo pretiosum *Salmiac* componere poteris quod modo sequenti peragendum est.

## Sal Armoniacum Artificiale.

*Recipe* Salem istum quem in Retortam injicies & ei tantum Spiritus salis superaffundes, quantum requireretur, ut nullam amplius ebullitionem fieri percipias. Cum autem humiditates extraxeris, albidissimum pulcherrimumque *Salem Ammiac* in fundo competies, qui pulchrior adhuc evadet, cum ipsum sublimari curaveris. Hoc eodem modo *Salmiac* ex omnibus *Animalium Salibus & ex Spiritu Salis*, facile compositum est, imò & pro tanta quam cupiveris quantitate.

Oleum ex Ossibus est præstantissimum Linimentum quoad *Berberi* Spasnum, Paralytum, Lethargiam, Torporem & alias nervorum infirmitates; ita ut loco plurimorum Oleorum supplere possit quæ nobis ex Europa absque necessitate transmittuntur. Dum enim alismo decem libras Olei, semi-libram Olei Camphoræ & uncias quatuor istius Olei, atque omnia cum foliis Cinnamomi decocta comprimo atque transeolo, tunc habeo tale pretiosum Oleum contra morbum *Berberi*; quale possum desiderare, & ita mihi cæteras licitum est unctiones dimittere.

## Empl. Netvinum.

Rec. *Cera Cirina*, lib. j. *Sangu. Cervi*.  
Seri *Cervin*, lib. S. *Oss. Cervi*, an. unc. S.  
Ol. *Corn. Cervi*. *M. F. Empl.*

Cum Emplastrum istud ad usum conferes & ipsius efficaciam animadvertes, summopere virtutem ejusdem demeraberis, quam expertam habebis in *Dislocationibus*, *Paralysibus*, *Marcore membrorum* à vulneribus causato, *Podagra*, *Spasmo*, *Convulsionibus*, & similibus affectibus.

## Aq. Tenellorum Cervi.

Rec. *Cornua Cervi Novella* adhibe repleta, in *Frustrula concisa*,  
*Cardam. sylvestr.* an. m. j.  
q. f. *Aq. Rosar.*  
*Succ. Cæri*. *Vini Albi Gallici*, an. lib. j.

Totum hoc simul in Retorta Vitrea impone; ei Capirellum superaddendo atque illud in *Balneo Mariae* ad siccitatem elice, illudque tanquam Aquam Cardiacam pretiosissimam custodi.

## Aq. Cordis Cervi.

Rec. *Cor. Cervi*, Num. i. *Aranior.* an. dr. iij.  
*Succ. Citri*. *Flor. Cinnam.*  
*Aranior.* an. lib. ij. *Herb. Rorism.*  
*Cinnam.* unc. ij. *Matricar.* an. m. S.  
*Cardam.* unc. S. *Aq. Rosar.* lb. j.  
*Coric. Citri*. *Vini Albi Gallici*, lb. iijj.  
Totum in *Balneo Mariae* destilla usque ad siccitatem & ad usum serva.

## Bezoardicum Corn. Cervi.

Rec. *Rasura Corn. Cervi*.  
*Corn. Cervi Philosoph.* preparat.  
*Corn. Cervi ussi & preparat.* unc. ij.  
*Sal. Volatil.* C. C. dr. j.  
*Sulph. Philosophicè* prep. dr. ij.  
*Terr. sigill.* Ceylonic. un. S.  
*Lapid. Bezar.* or. dr. iij.  
*Fol. Auri*, Num. 5.  
*Ol. still. cinam.* gutt. x.  
*M. F. Pulvis.*

Maximam ipsius Efficaciam percipies in malignis omnibus morbis. Dosis est drach. f. ad drach. j.

## Spiritus Cornu Alces.

*Recipe* sufficientem quantitatem *Cornuum Alces* quæ quidem nobis nusquam deficiunt in *Ceylonia*, Terream Instrumentum eisdem cornubus adimple, super igne aperto illud appone, adapta ipsi Recipientem bene lutatum, & da ignem *per gradus*, tandem verò fortissimum, quod tibi faciendum est tandem donec nil amplius prodeat. Tum fines omnia refrigerati, Recipientem extolles, quod inest in Retortam infundes & Recipientem abluens cum spiritu *Rorismarini* quem superaddes, & totum in *Arena* rectificabis. Dum *Phlegma & Oleum* incipiunt exire, siste gradum, & extrahere spiritus & eos separatim serva. Hoc erit adhuc tibi Medicamentum pretiosissimum quod in *Epilepsia*, *Apoplexia*, *Spasmo* & similibus morbis maximam Virtutem tibi demonstrabit. In epilepsia sequenti modo potest adhiberi.

Rec. *Sp. Corn. Alces*, scr. S. *Aq. Matricar.* unc. j.  
*Essen. Rorism.* scr. j. *M. F. Haustus.*

## In Apoplexia.

Rec. *Sp. Corn. Alces*, scr. S. *Rorism.* scr. j.  
*Ess. Succini*, gutt. viij. *Aq. Menth.* unc. j.  
*Cinnam.* gutt. iij. *M. F. Haustus.*

## Spiritus Antiepilepticus ex Ungula Alces.

*Recipe* certam quantitatem Ungularum, quas minutim dissecabis, jilque Retortam adimplebis, exinde *Sal Volatile & Oleum* elicies. Quando destillationem peregeris, assume Retortam, & perge parti modo acde *Cornubus* dictum est. *Ungulae* supermanentes calcinabis & servabis ad usum. Spiritus illius rectificati duas Uncias in Retorta impones, & superaddes.

Rec. *Nuc. Moscæ*. S.  
*Macis*. *Herb. Calaminth.*  
*Cubebar.* *Rorism.*  
*Coriandr.* *Matric.*  
*Cardamom.* *Basilicon.* an. M. S.  
*Cardam. Sylvest.* an. unc. *Sp. Vini*, lib. j.

Hæc omnia sine per aliquot dies unà macerari. Tunc destillato per *Alembicum in Arena*. Dosis est semi-drachma, sumiturque cum aptis aquosis Liquoribus. Exquisitissimum est Remedium in *Epilepsia & Apoplexia*.

*Bezoardicum Cornu & Ungula Alces.*

- Rec. *Corn. Alces Philosophic. præp.*  
*Corn. Alces Calcinat.*  
*Ung. Alces Calcinat.*  
*Ung. Alces Philos. Præp. an. unc. j.*  
*Sal. Volat. Oleos. ex corn. & ung. alc. dr. ij.*  
*Fol. Luna, Num. x.*  
*Mag. Luna, dr. j.*  
*Succini dr. S.*  
*Ol. st. Menth. gutt. xx.*  
*Fol. Cinnam. gutt. x.*  
*Butyr. Perlar. dr. j.*  
*M. F. Pulvis.*

*Bezoardicum* istud auxilium suum in supradictis Affectibus potentiùs demonstrabit. Dosis est semi drachma & ampliùs in convenientibus Vehiculis.

*Sal Volatile & Fixum ex Viperis & Serpentibus.*

Inter illos varios colubros qui reperiuntur in *Ceylonia* habemus simul etiam *Viperas*, ut & alios magnos *Angues* qui dùm *Hippocrato*: viveret, in magno pretio fuerunt apud omnes expertos Medicos. Quamobrem non oportet illos silentio præterire, nam iidem, multis ac miris modis, præstantes Medicinas nobis suppeditant.

*Recipe* igitur partem unam *Viperarum* quæ supplebit defectui cupreatum illarum Capellarum vel aliorum magnorum *Anguim*, abjice caput, caudam ac viscera, exceptis *Hepate & Corde*, cætera simul exciseca, proscinde in minima frustula, quibus dein Retortam vitream replebis, tunc eam depones in fornace ventosa, Recipientem ei præponendo; exinde destillabis quidquid exire poterit. Hoc facto vas tuum extrahes ac recipientem ablutum, evacuabis. Infunde totum liquorem in Phialam, cujus collum sit oblongum, tunc rectificabis eum, eoque modo *Sal Volatile* bellè sublimabitur, illudque deinde colligere poteris atque reservare. Nonnulli volentes ipsius fetorem eximere, tantum affundunt *Spiritus Vitrioli*, donec nõ ampliùs ebulliat, & ipsius humiditates abstraxerint. Deinceps iterum superaffundunt partem unam *Liquoris Spiritus Tartari*, & ita separant *Sal Volatile* quod tali modo fit purius & penetrantius. Dùm istud *Sal* ita coagulatum est cum *Spiritu Vitrioli*, & quodammodo ad fixitatem delatum est, falsicissimè pro multis morbis impendi potest, quoad *Sudorifera*. Verumenimverò certus modus *Sal Fixum* faciendi requirit Aquam pluvialem quæ continet in se subtilem quemdam *Salem Nitrosam* quo sal superior per abstractionem aliquatenùs fixus fit. Qui *Sal* potest salubrioris usus esse quàm *Sal volatile*, pro nonnullis affectibus. *Oleum*, quod provenit ex hac destillatione, pretiosissimum est, quoad *Chirurgiam*, dùm remediis illis immiscetur quæ sanandis vulneribus ac morfuris venenosorum Animalium inserviunt.

Hæc *Salia* virtutem præstantissimam continent in plurimis morbis malignis atque periculosis, si sumatur ex iis solummodò parva quædam Dosis; nam sudorem provocando, perniciosas materias expellunt, mirum in modum à Torminis earum optimè liberant, sanguinem purificant; firmiter adherentes Humores in-

cidant & dissolvunt: præsertim verò vires suas demonstrant in *Arthritis*. Calculosas Materias per Urinas ejiunt, vetustas viscerum obstructions aperiunt, variasque febres exinde provenientes persanant, omnibus putrefactionibus atque melancholicis humoribus obstitunt. Idem præstat etiam hæc sublequens *Theriacæ & ipsium Bezoardicum* quæ simul cum supradictis Remediis semper ad usum habui parata. Hic ego vos nonnullarum præscriptionum participes efficiam secundum quas vobis ipsis consulere licebit.

In febribus Malignis, Ptechialibus, & Pestilentialibus.

- Rec. *Sal. Viperin. Volat. gr. v.*  
*Sulph. Phil. Præp. gr. vj.*  
*Theriac. Ceylonic. dr. j.*  
*Sal. Volatil. Zernberb. gr. iij.*  
*Aq. Zedoaria, unc. j. f.*  
*M. F. Haustus.*

In febribus Intermittentibus.

- Rec. *Sal. Volatil. Viperini gr. v.*  
*Spin. Viperin. Calcinat. ser. j.*  
*Sulph. Phil. Præp. ser. S.*  
*Decoct. Hord. vel Cichor. unc. ij.*  
*M. F. Haustus.*

In Scabie & Lepra.

- Rec. *Sal. Volat. Viperin. gr. iij.*  
*Spin. Viper. Calcin. ser. j.*  
*Sulph. Phil. Præp. gr. iij.*  
*Decoct. Lign. Ebeni unc. i. f.*  
*M. F. Haustus.*

In Arthritis.

- Rec. *Sal. Volat. Viper. gr. vj.*  
*Spin. Viperin. calcin. ser. j.*  
*Aq. Morunga, unc. i. f.*  
*M. F. Haustus.*

Illud autem Remedium multis aliis morbis inservire potest, cum maxima utilitate.

Externè sedat cruciatum Paraliticos atque Podagricos, si cum aqua Rosarum aut quadam aliqua re simili solvatur, & cum simplicato linteo madido parti morbosæ superponatur.

Insuper præparantur à me Serpentes in *Ceylonia*, ita ut à putrefactione præserventur. Qua de causâ possunt ad externos emitti, vel ad usum servari. Quod quidem fit modo sequenti. Postquam emundati sunt, ut antea dictum est, eos in frustula disseco, & per tres aut quatuor horas in moderatâ Muriâ colloco, tunc eos excisco atque in cribro, quod obcludere possum, depono; postea subter eo parum ignis extendo, desuper spargendo pulverem factum ex *Cortice Rad. Cinam. Cortice. Radic. Cinam. Sylvest. parumper Myrrhe & Lig. Aloes*, sic eos lente siccati sino usque dùm contundi & in pulverem redigi possint. Tunc ex hoc soleo componere certum quoddam

*Bezoardicum Viperinum.*

- Rec. *Pulv. Viperin. Præp. unc. ij.*  
*Spin. Viperin. Calcin. unc. S.*  
*Terr. Sigillar. Ceylonic. dr. j.*  
*Cortic. Radic. Cinnam.*

*Cinnam. Sybo. an. dr. j.*  
*Sulph. Phil. Prap. dr. ij.*  
*Sal. Vol. & Fixi Viper. an. dr. j.*  
*Ol. Still. Camph. gutt. xx.*  
*M. F. Pulv. dos. dr. f. ad dr. j.*

*Theriaca Ceylonica.*

*Rec. Mell. despumat. lb. v.*  
*Pulv. Viperin. Prap. unc. iv.*  
*Spin. Vip. Calc.*  
*Terr. Sigill. Ceylonic. an. unc. ij.*  
*Rad. Zerumbeth.*  
*Zedoaria.*  
*Calam. Aromat. ana lb. S.*  
*Cortic. Rad. Cinnam.*  
*Cinnam. Sybo. an. unc. iv.*  
*Aristolochia Long.*  
*Citri.*  
*Arantior.*

*Fol. Cinnam. an. unc. j.*  
*Sal. Vol. Oleos. Zerumb. unc. S.*  
*Vol. & Fixi Viperin. an. dr. ij.*  
*Camphor. ex Rad. Cinnam. dr. j.*  
*Sulph. Philos. Prap. unc. j.*  
*Ol. Rad. Cinnam. dr. iij.*  
*M. F. Elelvarium.*

**Q**uid fiet nunc de vobis? O *Theriaca* *Venditores*, qui per totum orbem vagamini? melius esset ut deceptoriam vestram *Theriacam* à *Ceylonia* prohiberemus propter eam quam ibidem centies meliorem componere possumus. Hæc est recta venenum expellens *Theriaca*, cujus *Scrupulus j.* tam magnum effectum producet quam vestra *Libra* integra. Non est *Theriaca* somnum inducens, sed *Spiritus* ipsos exhilarans. *Suo Tempore* satis superque manifesta fiet, propter tot & tantas *Virtutes* quæ continentur in ea.

*Tinctura Bezoardica.*

*Rec. Pulv. Vip. cum hep. & Cord. unc. j.*  
*Sal. Volat. & Fixi Vip. an dr. j.*  
*Lap. Porcin. Ceylonic. dr. j. f.*  
*Cori. Rad. Cinnam.*  
*Cinnam. Sybo.*  
*Aristoloch. Long. an. dr. ij.*  
*Rad. Zedoar.*  
*Zerumbeth.*  
*Calam. Aromat.*  
*Galang. Maj. an. dr. j.*  
*Lign. Colubr. dr. iij.*  
*Sp. Vini Camphorat. unc. viij.*  
*Misc.*

**H**æc omnia simul in magnam *Phialam* injice, quam bene lutatam, in *Arena Calida* collocabis, ut fiat extractio. Cum autem hoc modo per octo dies constituta fuerit, tunc totum in *Retortam* effundes & *Spiritus* extrahes quos iterum superaffundes & de novo *Tincturam* elicies tunc eam claram excipe, atque ad usum serva.

Habes hic præterea *Medicamentum* exquisitissimum quod *Theriaca*, *Mithridato* plurimilque aliis inutilibus *Remediis* anteferes, illa enim putrefactioni subjiciuntur, istud verò melius ultimam quam primam die permanet. *Dosis est semis Scrup ad Scrup. j.*

*Hircus.*

**I**nsuper volo vos participes facere duorum insignium *Remediorum*, ex *Hirco* fetente: *Helmontius* cujus altum *Ingenium* *Scholæ* totius orbis *Terrarum* commovit in *Aurora* sua, ubi de *Dualecth* scribit, ita loquitur, *Hircorum Urina* si velus humana distilletur plus præstat quam enarrari potest contra *Contemptores Actium*: Quære, & gaudium reperies. In alio commendat *Sanguinem Hirci* tanquam *Specificum* quoddam contra *Pleuritidem*. Hæc ambo *Medicamenta* per ignem ad *Spiritus* subtiles adduxi, prout sequitur.

*Spiritus ex Urina Hirci.*

*Recipe* sub ortum *Auroræ*, sufficientem portionem *Urina Hircorum*, nasum eis obturando, tunc anxii redduntur & *urinam* emittunt quia se quasi suffocatos sentiunt. Hanc *Urinam* postquam ut decet putrefacta fuerit per *Alembicum* in *Arena*, velut humanam *Urinam* destillabis. Istud est *Remedium* præstantissimum pro *Calculo*; quoad autem periculosas *Veterum* ac *Vesicæ* obstructions, miraculosas exhibet operationes. Hoc ipso *Remedio* duabus vel tribus personis mirabiliter auxiliatus sum quæ aquam per quinque vel sex dies emittere nequibant, atque sui compotes non erant, circiter tamen trium aut quatuor horarum spatium cajuscunq; periculi fuerunt expertes. *Dosis est Scrup. j. ad drach. S.* in *Cerevisia*, vel in *Aqua*, vel in alio *Liquore*.

*Spiritus Sanguinis Hirci.*

**Q**uid desiccatus *Hirci Sanguis* operetur benè notum est. Ego verò *Spiritum* quemdam exinde prolicio quo *Pleuritidem* omnium periculosissimam, absque venæsectione sanare possum. Assumo portionem *Sanguinis*, aquam aufero, Reliquum per *Retortam* extractum, primò lentè, deinde vehementius, producit *Spiritum*, *Sal Volatile* & *Oleum*, quod tunc rectificatum per *Alembicum*, præbet pulcherrimum quemdam *Spiritum*, qui in hoc morbo mira præstat, quando cum medio quodam commiscetur, & cochleari juxta formulam sequentem in usum adhibetur.

*Rec. Sp. Sangu. Hirc. dr. S.*

*Succ. Cichor.*

*Portulac. an. unc. ij.*

*Syr. Scabios. unc. S.*

*M. F. haust. pro 3. aut 4. Dos.*

Eandem efficit *Operationem* in *Peripneumonia*, curfus interruptione *Circulationis*, in gravibus occasibus, contusionibus, vel *Costarum Fracturis* ubi datur suspicio *Sanguinis Coagulati*.

*Rec. Sp. Sangu. Hirc. scr. j.*

*Oc. Canc. Prap. gr. xv.*

*Succ. Scabios. unc. S.*

*M. F. Sudorif.*

Quod juxta placitum vestrum reiterare poteritis. *Oleum Linimenti* loco vobis inservire potest.

*Scorpiones.*

**H**ujus generis Reptilia miræ magnitudinis apud nos reperiuntur. Ex eis autē habemus *Oleū Scorpionis Simplex*, & possumus etiam *Oleum* componere non secūs ac illud quod *Oleum Matthioli* dicitur: quod fit modo sequenti.

Rec. Ol. Oliv. lib. 5.	Rad. Iunci Odorat.
Herb. Calaminth.	Zedoar.
Mentib.	Gentian.
Nepeta, an. M. j.	Aristoloch. Long.
Verben.	Zerumbeth. an. unc. j.
Sesani.	Cort. Rad. Cinnam.
Matricar.	Cinnam. Sylv. an. dr. vj.
Fol. Cinamam.	Cinamomi unc. j.
Iunc. Odorat. an. m.	Bacc. Cinnam. unc. j.
S.	Cardam. Sylvest. dr. iij.

**H**erba Radicesque minutim incēdi debent, & *Oleum* ex iis extrahi. Quam ob causam in loco calido, per octo vel quindecim dies collocari debent: postea super igne lento decoquantur, comprimuntur, & transcolabuntur.

Tunc in hoc *Oleo* decem vel plures magni viventes adhuc *Scorpiones* sunt imponendi, verum successivè, difficulter enim tot una vice recuperantur. Vitrum autem benè obturatum in *Arena* calida, vel in cineribus collocabis, & ibidem per aliquot tempus remanebit donec tandem venias ad *Cocktionem* quæ per duas vel tres horas igne lento fieri debet: tunc *Oleum* exinde comprimes, & ipsum servabis.

*Oleum* istud non minùs efficac erit quàm quod *Matthioli* tribuitur, imò tantam in eo virtutem expecteris.

*Butyrum Perlarum.*

**A**cipe quantum sufficit è nostro distillato *Aceto* Ceylonico quod à me, pluris estimatur quàm *Acetum vini*, quippe quod nullas *Fæces* in Fundo sicut *Acetum Vini*, licet talem vim habeat: & funde ipsum supra margaritis subtiliter confusis atque melioris notæ; da tempus ut solvantur: Dum verò nil amplius solvendum supersit, educito liquorem, cumque per chartam bibulam transeola, superaffunde novum iterum, & solve sicut antea, donec judices te sufficientem ipsius quantitatem habere: deinde distillabis ipsum in *Balneo* donec fiat siccum, tunc desuper affundes quandam *Spiritus Vini* quem exinde distillabis, & eundem iterum affundes, atque per vices aliquas cohobabis, ac tandem fiet sicut *Butyrum* atque totam suam acrimoniam amittet. Hoc est igitur *Butyrum Perlarum* quod præstantissimum est *Cardiacum*. Est & pretiosissimum Medicamentum contra *Phisim*, sicut & contra *Febriam Hæcticam* quæ comitatur *Phisim*. Quoad *Cephalalgiam* quæ provenit à calidis vapouribus, deicit humores ad partes inferiores, & est insigne Medicamentum ad fixationem & requiem *Sanguinis* & *Spiritus Effervescentium*. *Dosis est Scrup. j. ad Drach. S.*

*Syrupus Perlarum.*

*Recipe* Solutionem *Perlarum* secundum modum eam conficiendi, quem te docui lib. 1. Tunc Accipe duas libras boni *Syrupi* ex albo *Saccharo* confecti. Fac totius commixtionem, impone illud in *Retortâ*, & exinde *Distilla* circiter tres unius *Libræ* partes hu-

miditatis, tunc paratum est & habes certum quandam, mirabilem *Syrupum Cordialem* qui multis ipsius *Cordis infirmitatibus*, mirum in modum optulatur.

Simul etiam in istis calidis *Regionibus Pulverem* quandam *Antifebricitum Perlatum* ad praxim adhibui, qui tam in *Febribus* continuis quàm in *Intermittentibus* mirabiles effectus semper produxit, & talis est ut sequitur.

*Pulvis Antifebricitum Perlatum.*

Rec. Matr. Perlar. Prepar. lib. S.  
Corn. C. Vsti. & Prap. unc. iij.  
C. C. P. Oil. Prap. unc. j  
Nitr. Viriolat. dr. vj.  
Sulph. Phil. Prap. unc. j.  
Misc. fiat Pulvis. Dosis dr. S. ad dr. j.

*Essentia Cinnamomi.*

Primò talis tibi componendus est *Spiritus Cinnamomi* qualis sequitur: *Spiritus Vini Cinnamomi* rectificatus per aliquot vices. Tunc accipe *Liquorem Salis Cinnamomi* cui affundes *Spiritus* illum. Et tunc distillationem facies, multoties cohobando. Accipe deinceps istius *Spiritus* *Libram j.* *Cinnamomi Vnciam j.* exagita totum simul, & fiet coram jucundissima *Conjunctio*. Tum adjicies huic *Essentiæ Vnciam* unam *Cinnamomi* subtiliter pulverisati, & facta *Extractione*, *Tincturam Regiam* atque *Mirabilem* recuperabis, quæ in se ipsa *Virtutes* omnes *Cinnamomi* continet: eam igitur claram effundes & ad usum servabis.

**E**ssentia ista verissimum est *Balsamum Vitæ*, & optime medetur morbis *Capitis*, *Stomachi* & *Matri-* cis, *Menstruorum* obstructions aperit & præstantissimos producit effectus in *Partibus* difficilibus, in *Colica*, & etiam in ea quæ exinde provenit *Paralyti*, *Spiritus Vitales* corroborantur, cor ipsum confortatur, atque respectu morborum qui vel à frigidis vel à *Phlegmaticis* *Humoribus* originem suam deducit, multò plus efficit quàm viginti aliæ decoctiones *Herbarum* quæ sæpissimè nullius sunt utilitatis. Hujus autem *Essentiæ* vel minima *Dosis* sufficit, scilicet à 3. ad 5. vel ad 10. guttas.

*Marmelada Cordialis.*

Rec. *Diacodon*. *Simpl.* lb. j.  
*Pulpæ Civi.*  
*Aurant. Condit.* an. unc. iv.  
*Conj. Rosar. Viriol.* unc. j.  
*Butyr. Perlar.* unc. S.  
*Ambra gryf.*  
*Mofchi.* an. dr. S.  
*M. F. Marmelada.*

Hæc *Marmelada Vitales* *Spiritus*, cor ipsum corroborat atque præservat ipsum à multis *Accidentibus*. *Dosis est drach. j. ad ij.*

*Marmelada Cephalica.*

Rec. *Diacodon*. *Simpl.* lb. j.  
*Nuc. Moscat. Cond.* Num. iv.  
*Extr. Rosism.*  
*Elaosach. Calaminth.* an. unc. j.

*Essent. Rosism.*  
*Baryt. Perlar. an. unc. S.*  
*Mag. Succini dr. j.*  
*Mofchi.*  
*Ambr. an. dr. S.*

*M. F. Marmelada.*

Hæc Marmelada Cerebrum confortatur, & utilissimè adhiberi potest ad eosdem morbos, veluti in *Apoplexia, Vertigine, Lethargo, Paralysi & Tremore.* *Dosis est drach. j. ad ij. drach.*

*Marmelada Stomachica.*

*Rec. Dyacydon. Simpl. lb. j.*  
*Myrobal. Indic. condit. unc. iiii.*  
*Nuc. Moscat. cond. Num. iiii.*  
*Zinzib. Condit.*  
*Cortic. Civi.*  
*Aurant. condit. an. unc. j.*  
*Confero. Rosar. Viriolat. unc. ij.*  
*Mag. Succini dr. j.*  
*Eleosach. Calaminth. unc. j. S.*  
*M. F. Marmelada.*

Ista Marmelada optimè confortatur Stomachum atque Viscera, Appetitum provocat, auxiliatur Concoctioni, adversatur putrefactioni, impedit ne venti progignatur & prohibet rupturas. *Dosis est drach. j. ad ij.*

*Marmelada Pectoralis.*

*Rec. Dyacydon. Simpl. lb. j.*  
*Syr. de Polipod. Indico, lb. S.*  
*Pulm. & Carn. Vulpis Indici, in omnia.*  
*Iackhals, exsiccat. & prap. unc. iv.*  
*Balsam. Sulph. Anisai, dr. ij.*  
*Lact. Sulph. prap. dr. j.*  
*Fl. Sulph. Benjoinat. dr. j. S.*  
*M. F. Marmelada.*

Hæc Marmelada optima est contra infirmitates Pectoris, ut Astma Tussis, puris exspiratio, & præcipuè in phthisi quæ exinde provenit. *Dosis est Semidrach. ad drach. j.*

*Marmelada Hepatica.*

*Rec. Dyacydon. Simpl. lb. j.*  
*Pulpa Civi condit.*  
*Confero. Flor. Tamar. an. unc. iv.*  
*Nitr. Vitriol. unc. S.*  
*Martis Potabilis, dr. j. S.*  
*Santal. Rubr. dr. j.*  
*M. F. Marmelada.*

Hæc Marmelada præstantissima est quibusdam infirmitatibus Hepatis velut Inflammationibus, Obstructionibus & ejusdem duritiis. Item in Cachexia, Ictero & Hydropisi. *Dosis est Semidrach. ad ij.*

*Marmelada Splenetica.*

*Rec. Dyacydon. Simpl. lb. j.*  
*Syr. de Polypod. Simpl. lb. S.*  
*Tinct. Martis, dr. ij.*  
*Extrac. Filicis.*  
*Rhabarb.*  
*Curethma.*  
*Eleosach. Mentha an. unc. j.*  
*M. F. Marmelada.*

Hæc Marmelada præstantissima est ad tumores & durities Splenis & apertis ejus Obstructiones atque sa-

luberrima est pro Morbis qui ex magnis Humoribus Melancholicis suam habent originem. *Dosis est j. drach. ad drach. ij.*

*Marmelada Nephretica.*

*Rec. Dyacydon. Simpl. lb. j.*  
*Succ. Liquiriz. unc. ij.*  
*Sal. Oc. Cancr. unc. j.*  
*Succini Volatii.*  
*Mag. Succini, an. dr. j.*  
*Tartari.*  
*Eleosachar. Bacc. Cinn. an. unc. j.*  
*M. F. Marmelada.*

Hæc Marmelada saluberrima est contra morbos Renum atque Vesicæ, dolorem mitigat, & ardorem Urinæ minuit, & suavissimè Tartaream Materiam per Urinam expellit, imò optimè conducit ad Gonorrhœam. *Dosis est drach. j. ad ij.*

*Marmelada Laxativa.*

*Rec. Dyacydon. Simpl. lb. j.*  
*Nuc. Moscat. Condit. Num. ij.*  
*Zinziberis Condit. unc. j.*  
*Resin. Turbit. dr. vj.*  
*Eleosachar. Fol. Cinnam. unc. ij.*  
*M. F. Marmelada.*

Marmelada ista suavissimè Phlegmaticos omnes Humores expurgat & omnium accidentium expers est quæ cætera communia Purgantia procreare solent. *Dosis est Drach. ij. ad semiuunc.*

*Marmelada cum Gummi Gosti.*

*Rec. Dyacydon. Simpl. lb. j.*  
*Gum. Gosti. Rosar. dr. vj.*  
*Eleosach. Fol. Cinnam. unc. ii.*  
*M. F. Marmelada.*

Hæc Marmelada lenissimè Serum expurgat & præsertim in *Hydrope* mirabilia præstat. *Dosis est drach. ij. ad semiuunc.*

*Spir. Vitrioli Martis.*  
*Tartar. Vitriolat.*  
*Crocus Martis.*  
*Sal Vitrioli Martis.*  
*Tinct. Sulph. Vitrioli.*  
*Vitriol. Martis dulc.*  
*Aqua Sulphurea Martis.*  
*Spir. Sal. Sulphureus dulcis.*  
*Ol. Martis, vel Mars Potabilis.*  
*Sulph. Philosoph. Aroph vocatum.*  
*Syr. Chalybear.*  
*Eleosach. Chalibeat.*

*Recipe* quantum tibi placuerit ex *Minera Martis* eam minutim contunde, atque tantum *Spiritus Sulphuris* superaffunde ut eo circiter trium aut quatuor digitorum latitudinem sit oblecta, in calore deponere ut diluatur, cum autem tali modo per octo vel decem dies subtiliter, effunde atque filtra. Supra reliquum poteris adhuc novum *Spiritus* infundere & ut antea extrahere. Deinde prout libuerit in *Balneo* vel *Arenâ* totam humiditatem destillabis atque pulchrum *Vitriolum* in fundo remanebit. Aquam distillatam separatim custodias, etenim ad varios Morbos tanquam *Vehiculum* infervere tibi poterit. Ex isto *Vitriolo Tartarum Vitriolatum*, prout sequitur, compone.

Solve *Vitriolum* cum tanta distillatæ Aquæ pluvialis quantitate quæ sufficiat, filtra, & separatim effunde,

funde, tunc adde *Lixivium Salis Cinnamomi* tandiū donec non ampliū præcipitetur. Sine illud ita consistere per octo vel quindecim dies, denique clarum effunde, filtra, evapora, atque sine ut fermentetur aut pullulet. Hoc modo pretiosa Crystalla tibi supererunt quæ majores adhuc vires continent, quàm *Tartarum Vitriolatum*. Dosis est Semiscrup. ad Scrup. j.

*Spiritus Vitrioli Martis.*

Impone Vitriolum istud in Retorta vitrea undique circumlutata, depone illam in fornace ventosa, & ei magnum Recipientem bene lutatum adjuuge, atque distilla per totam diem, igne lento. Secunda die cum gradibus ignis incipiet ascendere, tunc eodem modo pergere debes. Tandem fortissimum ignem accendes sed moderatè, & ita tandiū continuabis donec Recipiens totum clarum pellucidum evadat; tunc illud assume atque quod incit in parvulam aliam Retortam primū infundes & leniter subtilem Spiritum extrahes. Remanet in *Fundo* parumpex *Olei Vitrioli* quod conservare debes.

Si tibi sit animus *Spiritum* istum in virtute sua exaltandi. Accipe *Caput Mortuum*, quod pro aliquo tempore in aliam Retortam, cujus collum apertum maneat in aere, injicies, & ad eò erit avidum *Spiritus Mundi* ut illum ad se eliciat. Cū autem hoc modo per aliquot tempus steterit, desuper iterū *Spiritum* tuum affunde, & fortiter extrahere, tunc *Spiritus* tui pondus & virtutes plurimū adaucta sunt. Ex *Capite Mortuo* poteris

*Sal Vitrioli Martis*

Extrahere, dūm autem optimè dulce factum & siccatum fuerit, superest tibi extraordinariè pulcher

*Crocus Martis.*

Ex quo Croco præstans

*Tinctura Sulphuris Vitrioli*

Est extrahenda. Recipe unam vel duas uncias hujusce Croci, eas in Phialam infunde, optimū *Spiritum Salis* superadde, depone in loco calido ut fiat Extractio. Post tres aut quatuor dies *Spiritum Salis* totum rubrum intinctum habes, effunde illum, & alium iterum injice & ita perge extrahere ut antea donec satis habeas.

Extractiones istas impone simul in parvula *Retorta*, & separa donec densa lutea *Massa* fiat. Desuper adjuce *Spiritum Vini*: depone iterū in *Arena* calida ut extrahatur atque per aliquot tempus sine ut ita digestio fiat, tunc habes veram atque legitimam prædictam *Tincturam*, pretiosissimum ad omnes *Morbos dissolutos Medicamentum*, cujus ego tibi quædam describam Formulas; prout ego ipse cum felici successu semper iis uti soleo.

In Hæmorrhagia.

- Rec. *Tinct. Sulphuris Vitriol. dr. S.*  
*Rosar. dr. ij.*  
*Aq. Rosar.*  
*Nymphæ. an. unc. ij.*  
*Syr. Porulac.*  
*Granator. an. unc. S.*

*M. F. Iulapium.*

Isto cochlearim multis vicibus reiteratis uti poteris.

In Fluxu Mulierum, Dyfenteria, Diarthea,  
 & similibus Affectibus.

- Rec. *Tinct. Sulph. Vitriol. scr. j.*  
*Conserv. Granat.*  
*Syr. Granat. an. unc. S.*  
*M. F. Bolus pro 3. aut 4. vicibus.*

Vel talis Liquor.

- Rec. *Aqua Rosar.*  
*Nymph. an. unc. ij.*  
*Syr. Per. ar.*  
*Coral. an. unc. j.*  
*Granat.*  
*Porulac. an. unc. S.*  
*Tinct. Sulph. Vitriol. dr. S.*  
*M. F. Iulapium.*

Isto sicut antecedenti uti poteris.

*Vitriolum Martis Dulce.*

**A**ccipe ex ista *Minera*, quam in Retorta depones eique *Spiritus Salis* tandiū affundes ut eo bene sit cooperta, colloca illud in *Arena* calida per septem vel octo dies, tunc habebis viridem solutionem quæ multum Sulphur redoleret: deice illud iterū in aliam Retortam, & extrahendo perge donec sufficientem habebas quantitatem. Extractiones istas immisce simul, & in *Balneo Mariae* humiditatem abstrahere, tunc habebis in *Fundo* pulchrum & viride *Vitriolum*. Aqua super distillata est.

*Aqua Sulphurea Martis.*

Estque Aperiens, Anodyna atque somnifera atque præstans est Vehiculum ad varios Morbos gravissimos.

*Spiritus Salis dulcis Sulphureus.*

Recipe Dulce istud *Vitriolum*, depone illud in Retorta vitrea dumque illum cum Recipiente bene lutaveris, *Spiritus* exinde propellitur cum igne moderato, Tunc habes tuum *Spiritus Salis* denuo melioratum & in eo *Sulphur Metallorum* abditum jacet, *Spiritus* istum effunde iterū super aliam *Mineram* & ut antea perge donec bonam istarum abstrahat tum extractionum quantitatem in Retorta habebas, unde componendum erit tibi præstans

*Oleum Martis, vel Mars Potabilis.*

Modo sequenti, Retortam in aperto igne colloca, eique Recipientem bene lutatum addito & expelle *gradatim* donec nil ampliū exinde proveniat quod ex hinc tibi notum fiet, nempe quod ubi cum igne fortissimo Auri splendorem habentes Atomes, non ampliū sursum avolant, tunc ignem extingui permittendum est, atque vas tuum assumentum, eodem instanti *Oleum* quod valde densum *Callo Retorta* adhæret ab Aere se demittit, & in Sanguirubrum *Oleum*, quod statim in pulchram *Tincturam* auri colorem habentem, dissolvitur, cum *Sulphureo Spirituali Igne Vegetabilium*, tunc igitur *Mars Potabilis* dulcissimus est, sapore atringens, & valde odoriferum. Magnam

virtutem in plurimis periculosis Morbis demonstrat, exempli gratia, in *Dysenteria*, *Lienteria*, *Diarrhoea*, *Fluxu Mulierum*, *Hæmorrhagia Narium*. In *Sputo & Vomitu sanguinis*, *Melancholia*, & *Malo Hypochondriaco*, in *Obstructione & Schirrho Hepatis & Lienis*, qua de re nonnullas vobis adhuc descriptiones exhibebo quæ mihi feliciter successerunt.

In *Dysenteria*, & ab ea dependentibus Infirmitatibus, post convenientem Purgationem,

Rec. *Conf. Flor. Granat. unc. j.*

*Syr. Granator. unc. S.*

*Buysr. Corall. dr. j.*

*Mart. Potabil. gutt. viij.*

*M. F. Bolus. Dosis dr. j.*

In *Fluore Muliebri.*

Rec. *Aq. Rosar.*

*Portulac. an. unc. ij.*

*Syr. Granat. unc. j.*

*Mart. Potabil. gutt. x.*

*M. F. Iulap. Dosis Cochlear. j.*

In *Hæmorrhagia Narium.*

Rec. *Aq. Rosar.*

*Nymph. an. unc. ij.*

*Syr. Granat.*

*Nymph.*

*Portulac. an. unc. S.*

*Mart. Potabil. gutt. x.*

*Misc. F. Iulap. Dosis Cochl. j.*

In *Sputo & Vomitu Sanguinis.*

Rec. *Martis Potabil. gutt. vj.*

*Conserv. Flor. Nymph.*

*Granator. an. unc. j.*

*Syr. Coralliorum.*

*Perlarum.*

*Portulac. an. dr. j.*

*Misc. F. Bolus. Dosis dr. ij.*

In *Melancholia*, *Malo Hypochondriaco*,

*Cachexia*, *Obstructione & Schirrho*

*Hepatis & Lienis.*

Rec. *Mart. Potabil. gutt. vj.*

*Syr. Chalibeat. unc. j.*

*M. pro duabus Dosis.*

Quilibet cutiosus Indagator usus suos ulteriores extendere potest.

*Sulphur Martis vel Separatio Atroph.*

*Philosophorum.*

**R**ecipe quantum tibi placuerit ex isto *Oleo Martis*, depone illud in parvo Pelicano instar Retortæ ubi Capiculum firmiter sufflando fuit conjunctum, affunde ibidem ter aut quater tantum *Spiritus Vini*, & illum leniter exinde distilla, facidem aliquoties, tunc *Sulphur* decidit in Fundum veluti Pulvis quem cum *Aqua pluviali* Distillata potes elicere. Istud est verum ac legitimum *Sulphur Narcoticum* cujus duo vel tria grana in multo *Archæum* nostrum pacificare valent. Hoc autem remedio multa præstantur in variis Morbis Miracula, cum intra paucas horas eo perfecte sanentur.

*Syrupus Chalibeatus.*

Recipe *Radici Polyposidi Indici*, *Asparagi Sylvestris*, *Filicis*, *Moring. Péroselini*, *Cichoreæ*, *Curcum.* cum *Herbis*, usque minutim concisis superadvice *Mannipulum* j. aut ij. ex *Minera Martis*, super affunde optimum *Acerum* adeo ut sub eo res tua bene submergatur, colloca illud in sole super *Arenâ* fursum bene con-

rectum, per mitte per septem vel octo dies ut ita consistat atque laboret tunc adde duas vel tres libras *Sacchari*, atque cura ut lente simul per duas aut tres horas coquantur: tandem illud *Linteo* transcolat atque ulterius ad convenientem Consistentiam decoque. Asserva *Syrupum* istum accurate, nam exquisitissimus est in obstructione atque duntaxat *Lienis & Hepatis*, ut & in *Cachexia*, quæ in nostra *Ceylonia* morbi communes ac ordinarii sunt.

*Eleosaccharum.*

Pro maxima parte vires eadem obtinet, ejus Descriptio talis est.

Rec. *Mart. Potabil. dr. j.*

*Ol. fl. Menth.*

*Citri.*

*Aurant. an. scr. S.*

*Fol. Cinnam. gutt. viij.*

*Sachar. Albi. lb. j.*

*Misc. Dosis dr. j. ad j.*

Istud magnas in *Cachexia* vires habet.

*Nirram Virriolatum.*

**R**ecipe libram unam optimi *Salis petrae*: per mitte ut in *Aqua calida* distillata diluatur, superaffunde semilibram *Olei Virrioli* in *Retortâ* vitrea, depono illam in *Arena*: eique *Recipientem* adijunge optimè lutatum & cum leni calore distilla, donec sit exsiccatum, tunc per duas aut tres horas vehementem ignem accende donec simul fundatur, deinde vas tuum assume. Si prout est in *Retorta* velis illud elicere oportet ut eam distrumpas, sed ut illud adhuc pulchrius excipias, poteris illud solvere, filtrare & iterum finire ut in *Crystalla* evadat, hoc modo multò purius erit quam antea.

Non est credibile quantos effectus in *Febribus calidis* *Remedium* istud præstare possit.

*Aqua* super distillata optimus est *Spiritus Niri* vel *Aqua fortis*.

*Sulphur Philosophicè præp.*

Recipe tres aut quatuor *Libras Salis petrae* quas in crucibulo depones, eas cum carbone accendes, dum vero comburitur, carbones itentidem minutissimè contusos iniice donec *Carbones* non amplius inflammantur, tunc extrahe materiam eique *Libras duas Calcis vivæ* superaddes, & *Libram unam Stricturæ*: optimè rotum sinu commisce atque cum igne fortissimo per duos dies atque totidem noctes calcina: deinde illud extrahes, contundes atque calidam aquam superaffundes, & exhine forte *Lixivium* decoques, ibidem *Flores Sulphuris* quantum suscipere poterit erunt tibi solvendi.

*Rubram* istam *Solutionem* intus coque donec *Salsiccum* evadat, illud in *Crucibulo* depono quod in *Annulo suspensio* in parva fornace constitues, & ipsum optimo calore fovebis per duorum aut trium mensium Spatium: quò diutius, eò melius, tunc illud iterum solves cum *Aqua*, quod sufficiat, deinde *Sulphur* deorsum decuties cum *Aceto* distillato vel cū alio *Acido*, & illud asserva. Hoc est idem *Sulphur* quod in hoc libro varijs in locis atque præscriptionibus commendatur, nec opus est ut de eo reiterentur *Historia*.

FINIS.

INDEX



# INDEX CAPITVM.

## LIBER PRIMVS.

# DE ISAGOGE.

- C. I. **P**armacopœia  
 Definitio ac  
 distributio.  
 2. Objectum.  
 Res Medicam-  
 mentales nativæ.  
 3. Res medicamentales preparatæ.  
 4. Rerum Nativarum producenda-  
 rum. I. Modi.  
 5. 2. Principia Essentiaia.  
 6. 3. Causa efficiens interna.  
 7. Extern. Qualitates prima.  
 8. Salina Facultates.  
 9. Influentia Stellarum.  
 10. Proprietates particulares  
 11. 4. Materia.  
 12. 5. Tempus.  
 13. 6. Locus.  
 14. Rerum præparandarum. I. Mo-  
 di.  
 15. 2. Principia Chymica.  
 16. 3. Efficiens interna.  
 17. Extern. Qualitates prima &  
 præcipue Calor.  
 18. Facult. Salina.  
 19. Instrumenta.  
 20. Fornaces.  
 21. 4. Materia.  
 22. 5. Tempus.  
 23. Rer. colligendarum I. Tempus  
 intern.  
 24. Extern. Universalis secundum  
 Qualitates primas.  
 25. Particularis secundum influen-  
 tias.  
 26. 2. Modus.  
 27. Rer. asservandarum I. Tempus.  
 28. 2. Locus.  
 29. 3. Adaptatio.  
 30. Rerum Usurpandarum. I. Vi-  
 res.  
 31. 2. Modus utendi.  
 32. 3. Formula.  
 33. 4. Dosis.  
 34. Rer. Dignoscendarum Signat  
 Inherentes Qualitates Sensiles &  
 Figura.  
 35. Ætas, Duratio & Sexus.  
 36. Antecedent.

37. Consequent.  
 38. Similitudo.  
 39. Investigatio qualitatum mani-  
 festarum.  
 40. Occultarum.

### LIB. II.

## DE OFFICINA.

1. Officina definitio ac distributio.  
 2. Simplicia. I. Mineral, Terra.  
 3. Aquæ.  
 4. Lapides.  
 5. Metalla.  
 6. Salia.  
 7. Sulphurea.  
 8. 2. Vegetab. Aromata.  
 9. Cortices.  
 10. Flores.  
 11. Folia s. herba.  
 12. Fructus.  
 13. Fungi.  
 14. Ligna & visca.  
 15. Radices.  
 16. Semina.  
 17. Succo.  
 18. Olea & Balsama.  
 19. Resina.  
 20. Gummi Resina.  
 21. Gummi.  
 22. 3. Animal. integra.  
 23. Partes carnosæ.  
 24. Membranosa.  
 25. Cornua.  
 26. Offa.  
 27. Crustacea s. Testacea.  
 28. Lapilli.  
 29. Lac & Serum.  
 30. Fella.  
 31. Medulla.  
 32. Pinguedines.  
 33. Sanguis.  
 34. Seva.  
 35. Stercora & Urina.  
 36. Ungues Ungula & Coagula.  
 37. Præparat. Aceta.  
 38. Aquæ destill.  
 39. Aqua mixta.  
 40. Balsami odoriferi.  
 41. Stillatium.  
 42. Boli.  
 43. Calces.  
 44. Cataplasmata.  
 45. Clysteres.  
 46. Condita.  
 47. Confectiones.  
 48. Conserva.  
 49. Decocta.  
 50. Eclecthema. Loch. Linctus.  
 51. Electuaria.  
 52. Elixiria.  
 53. Emplastræ.  
 54. Emulsiones.  
 55. Errhina.  
 56. Epithemata.  
 57. Extracta.  
 58. Farina.  
 59. Fecula.  
 60. Flores.  
 61. Gargavismi, Diaclysmi, Den-  
 tificia.  
 62. Gelatina.  
 63. Infusiones. Vina medicata  
 Claretæ.  
 64. Iulebi, Moreti.  
 65. Lapides.  
 66. Liquores.  
 67. Magisteria.  
 68. Masticatoria.  
 69. Morselli, Rotula.  
 70. Olea stillatitia.  
 71. Expressa.  
 72. Infolata, cocta, &c.  
 73. Pilule.  
 74. Poiones.  
 75. Poma Ambra.  
 76. Præparata.  
 77. Pulveres, Species.  
 78. Sacculi.  
 79. Salia.  
 80. Sapones.  
 81. Spiritus.  
 82. Succo.  
 83. Suppositoria, Pessi.  
 84. Symplicia, Mella, Rob.  
 85. Tinctura.



# INDEX CAPITVM.

86. *Trochisci.*  
 87. *Balsami inunctorii, Linimenta. Unguenta.*

## LIBER III.

### DE MINERALOGIA.

1. *Mineralogia.*
2. *Terra.*
3. *Aqua.*
4. *Lapides in genere.*
5. *Preciosi Gemmae.*
6. *Coralia.*
7. *Margarita.*
8. *Minus pretiosi.*
9. *Metalla. 1. Aurum.*
10. *Argentum.*
11. *Ferrum.*
12. *Cuprum.*
13. *Plumbum.*
14. *Stannum.*
15. *Metallis finitima, Mercurius.*
16. *Cinnabaris.*
17. *Antimonium.*
18. *Metall. cretamenta naturalia.*
19. *Artificialia.*
20. *Salia in genere.*
21. *Commune.*
22. *Gemmae & Sal Indum.*
23. *Nitrum.*
24. *Alumen.*
25. *Ammoniacum.*
26. *Vitriolum.*
27. *Sulphurea: Arsenicum.*
28. *Sulphur.*
29. *Bitumen ac Ambra grysea.*
30. *Succinum.*
31. *Sperma Ceti.*
32. *Asphaltus, Naphtha, Petroleum, Ol. Terra.*
33. *Carbo petrae & Gagates.*

## LIBER IV.

### DE PHYTOLOGIA.

#### Classis I. De Alterantibus primariis.

1. *Abies.*
2. *Abrotanum.*
3. *Abfynib. Vulg.*
4. *Pomic.*
5. *Acacia vera.*
6. *Germanic.*
7. *Acetosa.*
8. *Acetosella.*
9. *Acornus verus.*
10. *Adulterinus.*
11. *Adiantum.*
12. *Aureum.*
13. *Agallochum.*
14. *Ageratum.*
15. *Agnus castus.*

16. *Agrimonia.*
17. *Achimilla.*
18. *Alkekengi.*
19. *Alium.*
20. *Alfin.*
21. *Althaea.*
22. *Amaranthus.*
23. *Ammi.*
24. *Amomum.*
25. *Amygdala.*
26. *Anacardium.*
27. *Anagallis terrestris.*
28. *Aquatica.*
29. *Anethum.*
30. *Angelica.*
31. *Anisum.*
32. *Anserina.*
33. *Anthora.*
34. *Antirrhinum.*
35. *Apium.*
36. *Aquilegia.*
37. *Aristolochia longa & rot.*
38. *Armoracia.*
39. *Arnica.*
40. *Artemisia.*
41. *Arum.*
42. *Asparagus.*
43. *Atriplex.*
44. *Avena.*
45. *Aurantia malus.*
46. *Auricula muris.*

#### B.

47. *Balani myrsefica.*
48. *Balsamus.*
49. *Burdana major.*
50. *Minor.*
51. *Basilicum.*
52. *Beken album, rubrum.*
53. *Bellis.*
54. *Berberis.*
55. *Beta.*
56. *Betonica.*
57. *Betula.*
58. *Bistorta.*
59. *Bombax.*
60. *Borrago.*
61. *Branca ursina.*
62. *Brassica.*
63. *Buglossa.*
64. *Bursa pastoris.*
65. *Buxus.*
66. *Cacao.*
66. *Calamus aromaticus.*
67. *Calamintha.*
68. *Calcatrippa.*
69. *Caltha.*
70. *Cannabis.*
71. *Cappares.*
72. *Capprifolium.*
73. *Cardamomum.*
74. *Cardiaca.*
75. *Carduus benedictus.*
76. *Carduus Maria.*
77. *Carlina.*
78. *Carum.*
79. *Caryophyllus hortens.*

80. *Caryophilli.*
81. *Caryophyllata.*
82. *Castanea.*
83. *Centaurium minus.*
84. *Cepa.*
85. *Cerasa.*
86. *Carefolium.*
87. *Chamaedrys.*
88. *Chamaepitys.*
89. *Chamomilla.*
90. *Chelidonium majus, minus.*
91. *Chermes.*
92. *Cheiri.*
93. *China.*
94. *China china.*
95. *Cicer.*
96. *Chichorem.*
97. *Cicuta.*
98. *Cinamomum.*
99. *Citrus.*
100. *Citrullus.*
101. *Cocculx.*
101. *Cochlearia.*
101. *Coffi.*
102. *Columbrinum lignum.*
103. *Conrayerva.*
104. *Consolida media.*
105. *Carallina.*
106. *Coriandrum.*
107. *Cornus.*
108. *Corylus.*
109. *Costus.*
110. *Crap.*
110. *Crocus.*
111. *Cucuba.*
112. *Cucumer.*
113. *Cucurbita.*
114. *Cuminum.*
115. *Cupressus arbor.*
116. *Cupressus herbi.*
117. *Curcuma.*
118. *Cuscuta.*
119. *Cyanus.*
120. *Cyclamen.*
121. *Cynoglossa.*
122. *Cynobatus.*
123. *Cyperus.*
124. *Cydonia malus.*
125. *Daucus.*
126. *Dillamen cycticum.*
127. *Dipsacus.*
128. *Doroicum.*
129. *Ebenus.*
130. *Ebulus.*
131. *Endivia.*
132. *Epatica nobilis.*
133. *Epatica stellata.*
134. *Equisetum.*
135. *Eruca.*
136. *Eringium.*
137. *Erysinum.*
138. *Eupatorium.*
139. *Eufragia.*
140. *Faba.*
141. *Fabaria.*
142. *Ficus.*
143. *Filipendula.*

# INDEX CAPITVM.

- |   |   |  |
|---|---|--|
| <p>144. <i>Filix.</i><br/>         145. <i>Feniculum.</i><br/>         146. <i>Foenum graecum.</i><br/>         147. <i>Fragaria.</i><br/>         148. <i>Fraxinus.</i><br/>         149. <i>Fraxinella.</i><br/>         150. <i>Fumaria.</i><br/>         151. <i>Fumaria bulbosa.</i><br/>         152. <i>Galanga.</i><br/>         153. <i>Galga.</i><br/>             <i>Galla.</i><br/>         154. <i>Gallium.</i><br/>         155. <i>Genista.</i><br/>         156. <i>Geniama.</i><br/>         157. <i>Geranium.</i><br/>             <i>Geranium moschatum.</i><br/>         158. <i>Glycyrrhiza.</i><br/>         159. <i>Gramen.</i><br/>         160. <i>Granata.</i><br/>         161. <i>Guajacum.</i><br/>         162. <i>Hedera terrestris.</i><br/>         163.     <i>Arbores.</i><br/>         164. <i>Helenium.</i><br/>         165. <i>Herniaria.</i><br/>         166. <i>Hispidula.</i><br/>         167. <i>Hordeum.</i><br/>         168. <i>Hornium.</i><br/>         169. <i>Hyoscyamus.</i><br/>         170. <i>Hypericum.</i><br/>         171. <i>Hyssopus.</i><br/>         172. <i>Iacca.</i><br/>         173. <i>Iasminum.</i><br/>         174. <i>Imperatoria.</i><br/>         175. <i>Iris nostras.</i><br/>         176.     <i>Florent.</i> <i>Ilyric.</i><br/>         177. <i>Iuglans.</i><br/>         178. <i>Iujuba.</i><br/>         179. <i>Iuniperus.</i><br/>         180. <i>Lactuca.</i><br/>         181. <i>Lagopus.</i><br/>         182. <i>Lapathum.</i><br/>         183. <i>Larix.</i><br/>         184. <i>Laurus.</i><br/>         185. <i>Lens palustris.</i><br/>         186. <i>Leniscus.</i><br/>         187. <i>Levisicum.</i><br/>         188. <i>Lichen.</i><br/>         189. <i>Ligustrum.</i><br/>         190. <i>Lilium.</i><br/>         191. <i>Lilium convallium.</i><br/>         192. <i>Limonium.</i><br/>         193. <i>Linaria.</i><br/>         194. <i>Linum.</i><br/>         195. <i>Locus.</i><br/>         196. <i>Lupulus.</i><br/>         197. <i>Majorana.</i><br/>         198. <i>Malabathrum.</i><br/>         199. <i>Malva.</i><br/>         200. <i>Malva arborea.</i><br/>         201. <i>Mandragoras.</i><br/>         202. <i>Marrubium.</i><br/>         203. <i>Marum.</i><br/>             <i>Matalita.</i><br/>         204. <i>Marricaria.</i><br/>         205. <i>Matriylyva.</i><br/>         206. <i>Melilotus.</i><br/>         207. <i>Melissa.</i><br/>         208. <i>Melo.</i></p> | <p>209. <i>Mentha.</i><br/>         210. <i>M. Sarracenic.</i><br/>         211. <i>Mecurialis.</i><br/>         212. <i>Mespilus.</i><br/>         213. <i>Meum.</i><br/>         214. <i>Milium.</i><br/>         215. <i>Milium Solis.</i><br/>         216. <i>Millesfolium.</i><br/>         217. <i>Momordica.</i><br/>         218. <i>Morus.</i><br/>         219. <i>Moschata.</i><br/>         220. <i>Muscus.</i><br/>         221. <i>Muscus terrestris.</i><br/>         222. <i>Myrillus.</i><br/>         223. <i>Myrrhus.</i><br/>         224. <i>Napus.</i><br/>         225. <i>Nasturtium aquaticum.</i><br/>             <i>Hortense.</i><br/>         227. <i>Nepeta.</i><br/>         228. <i>Nephriticum.</i><br/>         229. <i>Nicoriana.</i><br/>         230. <i>Nigella.</i><br/>         231. <i>Nummularia.</i><br/>         232. <i>Nymphaea.</i><br/>         233. <i>Olea.</i><br/>         234. <i>Ononis.</i><br/>         235. <i>Origanum.</i><br/>         236. <i>Palm.</i><br/>         237. <i>Papaver sativum.</i><br/>         238.     <i>Erraticum.</i><br/>         239. <i>Parietaria.</i><br/>         240. <i>Paris herba.</i><br/>         241. <i>Pastinaca.</i><br/>         242.     <i>Sylvestris.</i><br/>         243. <i>Perfol.</i><br/>         244. <i>Persica malus.</i><br/>         245. <i>Persicaria.</i><br/>         246. <i>Petasites.</i><br/>         247. <i>Petroelinum.</i><br/>         248. <i>Montanum.</i><br/>         249. <i>Macedonicum.</i><br/>         250. <i>Peucedanum.</i><br/>         251. <i>Pimpinella.</i><br/>         252. <i>Pinaster.</i><br/>         253. <i>Pinus.</i><br/>         254. <i>Piper.</i><br/>         255. <i>Pistacia.</i><br/>         256. <i>Plantago.</i><br/>         257. <i>Peonia.</i><br/>         258. <i>Polygonum.</i><br/>         259. <i>Polygonatum.</i><br/>         260. <i>Pomus.</i><br/>         261. <i>Populus.</i><br/>         262. <i>Porrum.</i><br/>         263. <i>Porulaca.</i><br/>         264. <i>Primula veris.</i><br/>         265. <i>Prunella.</i><br/>         266. <i>Prunus.</i><br/>         267. <i>Ptarmica.</i><br/>         268. <i>Pulegium.</i><br/>         269. <i>Pulmonaria.</i><br/>         270. <i>Pyrethrum.</i><br/>         271. <i>Pyrola.</i><br/>         272. <i>Pyrus.</i><br/>         273. <i>Quercus.</i><br/>         274. <i>Quinquefolium.</i><br/>         275. <i>Raphanus.</i><br/>         276. <i>Marinus.</i></p> | <p>277. <i>Lignum.</i><br/>         278. <i>Rhaponticum vulgare.</i><br/>         279. <i>Rapum.</i><br/>         280. <i>Rhodia radice.</i><br/>         281.     <i>Verum.</i><br/>         282. <i>Rhus.</i><br/>         283. <i>Ribes.</i><br/>         284. <i>Rosa.</i><br/>             <i>Rosa Chincensis.</i><br/>         285. <i>Rorella.</i><br/>         286. <i>Rosmarinus.</i><br/>         287. <i>Rubia.</i><br/>         288. <i>Rubus.</i><br/>         289. <i>Idem.</i><br/>         290. <i>Ruscus.</i><br/>         291. <i>Ruta hortensis.</i><br/>         292.     <i>Muraria.</i><br/>         293. <i>Sabina.</i><br/>         294. <i>Salix.</i><br/>         295. <i>Sabia.</i><br/>         296. <i>Sambucus.</i><br/>         297. <i>Sanguis orba.</i><br/>         298. <i>Sanicula.</i><br/>         299. <i>Santalum.</i><br/>         300. <i>Santonicum.</i><br/>         301. <i>Saponaria.</i><br/>         302. <i>Sarsa parilla.</i><br/>         303. <i>Sassafras.</i><br/>         304. <i>Sauricia.</i><br/>         305. <i>Satyrrium.</i><br/>         306. <i>Saxifragia.</i><br/>         307. <i>Scabiosa.</i><br/>         308. <i>Schoenanthum.</i><br/>         309. <i>Scolopendrium verum.</i><br/>             <i>Vulgare.</i><br/>         310.     <i>Vulgare.</i><br/>         311. <i>Scordium.</i><br/>         312. <i>Scorzonera.</i><br/>         313. <i>Scrophularia.</i><br/>         314. <i>Scylla.</i><br/>         315. <i>Sebesten.</i><br/>         316. <i>Secale.</i><br/>         317. <i>Sedum.</i><br/>         318. <i>Senecium.</i><br/>         319. <i>Serpillum.</i><br/>         320. <i>Sesamum.</i><br/>         321. <i>Seseli massiliot.</i><br/>         322.     <i>Officinarum.</i><br/>         323.     <i>Creticum.</i><br/>         324. <i>Sideritis.</i><br/>         325. <i>Siliva.</i><br/>         326. <i>Sinapi.</i><br/>         327. <i>Sisarum.</i><br/>         328. <i>Solanum.</i><br/>         328. <i>Sorbus.</i><br/>         329. <i>Spica.</i><br/>             <i>Celtica.</i><br/>             <i>Indica.</i><br/>         332. <i>Spinachia.</i><br/>         333. <i>Staphisagria.</i><br/>         334. <i>Stachas arab.</i><br/>         335.     <i>Civina.</i><br/>         336. <i>Succisa.</i><br/>         337. <i>Symphitum.</i><br/>         338. <i>Tamariscus.</i><br/>         339. <i>Tanacium.</i><br/>         340. <i>Taraxacum.</i><br/>             <i>Thec.</i><br/>         341. <i>Thlapsi.</i></p> |
|---|---|--|

# INDEX CAPITVM.

- 342. *Taucrium.*
- 343. *Thymus.*
- 344. *Thymiana.*
- 345. *Tilla.*
- 346. *Tormentilla.*
- 347. *Trichomanes.*
- 348. *Trifolium.*
- 349. *Triticum.*
- 350. *Tussilago.*
- 351. *Valeriana.*
- 352. *Verbascum.*
- 353. *Verbena.*
- 354. *Vermicularis.*
- 355. *Veronica.*
- 356. *Victorialis.*
- 357. *Vinca peruviana.*
- 358. *Vincetoxicum.*
- 359. *Viola purpurea.*
- 360. *Virga aurea.*
- 361. *Aurea consolida.*
- 362. *Vitis.*
- 363. *Ulmaria.*
- 364. *Urtica.*
- 365. *Morua.*
- 366. *Zedoaria.*
- 367. *Zinziber.*

## Classis secunda de Alterantibus secundariis.

- 368. *Acetum.*
- 369. *Gummi Ammoniacum.*
- 370. *Aniac.*
- 371. *Arabicum.*
- 372. *Asa foetida.*
- 373. *Balsanum verum.*
- 374. *de Tolu.*
- 375. *Indicum.*
- 376. *Bdellium.*
- 377. *Benzoiv.*
- 378. *Camphora.*
- 379. *Cancaminum.*
- 380. *Caranna.*
- 381. *Colophonia.*
- 382. *Copal.*
- 383. *Elemi.*
- 384. *Fuligo.*
- 385. *Galbanum.*
- 386. *Hypocystis.*
- 387. *Lacca.*
- 388. *Ladanum.*
- 389. *Liquid. ambr.*
- 390. *Lycinum.*
- 391. *Mastiche.*
- 392. *Myrrha.*
- 393. *Omphacium.*
- 394. *Opium.*
- 395. *Opopanax.*
- 396. *Pissasphaltos.*
- 397. *Pix.*
- 398. *Resina Teribinthina.*
- 399. *Vulgaris s. Laricis.*
- 400. *Saccharum.*
- 401. *Sagapenum.*
- 402. *Sanguis Draconis.*
- 403. *Sarcocolla.*
- 404. *Succolana.*

- 405. *Storax calamita.*
- 406. *Storax liquidus.*
- 407. *Tacamabaca.*
- 408. *Tariarus.*
- 409. *Thus.*
- 410. *Tragacantha.*
- 411. *Tubera cervina.*
- 412. *Vinum.*

## Classis tertia de Purgantibus primariis.

- 412. *Agaricus.*
- 413. *Afarum.*
- 414. *Bryonia.*
- 415. *Carthamus.*
- 416. *Cassia.*
- 417. *Catapucia minor.*
- 418. *Colocynthis.*
- 419. *Ebulus.*
- 420. *Elleborus niger.*
- 421. *Elleborus albus.*
- 422. *Epithymum.*
- 423. *Esula.*
- 424. *Frangula.*
- 425. *Gratiola.*
- 426. *Hermodactylus.*
- 427. *Ialapa.*
- 428. *Mechoacanna.*
- 429. *MeZereum.*
- 430. *Myrobalani.*
- 431. *Polypodium.*
- 432. *Psyllium.*
- 433. *Rhabarbarum.*
- 434. *Ricinus.*
- 435. *Ricinus Americus.*
- 436. *Senna.*
- 437. *Staphisagria.*
- 438. *Soldanella.*
- 439. *Spina insectoria.*
- 440. *Turpe hum.*
- 441. *Tamarindi.*

## Classis quarta de Purgantibus secundariis.

- 442. *Aloc.*
- 443. *Elaterium.*
- 444. *Euphorbium.*
- 445. *Ghitta Lemou.*
- 446. *Manna.*
- 447. *Opopanax.*
- 448. *Scammonium.*

### LIBER V.

## DE ZOOLOGIA.

### I. Classis de Animalibus perfectioribus.

- 1. *Agnus.*
- 2. *Alce.*
- 3. *Aper.*
- 4. *Asinus.*

- 5. *Bos. Taurus. Vacca.*
- 6. *Bubalus.*
- 7. *Baso.*
- 8. *Canis.*
- 9. *Caper.*
- 10. *Capra Alpina.*
- 11. *Capra. Cervus Orient. Occident.*
- 12.
- 13. *Capreolus.*
- 14. *Castor.*
- 15. *Canis.*
- 16. *Catus Zibeticus.*
- 17. *Cervus.*
- 18. *Cochlea.*
- 19. *Cuniculus.*
- 20. *Elephantus.*
- 21. *Equus.*
- 22. *Eriaceus.*
- 23. *Homo.*
- 24. *Lepus.*
- 25. *Lupus.*
- 26. *Linx.*
- 27. *Moschius.*
- 28. *Mulus.*
- 29. *Mus, Mus araneus: alpinus maj.*
- 30. *Ovis.*
- 31. *Ranunculus viridis.*
- 32. *Rhinoceros.*
- 33. *Serpens.*
- 34. *Sus.*
- 35. *Talpa.*
- 36. *Taxus.*
- 37. *Vipera.*
- 38. *Viculus.*
- 39. *Unicornus.*
- 40. *Ursus.*
- 41. *Vulpes.*

## II. Classis de Avibus.

- 42. *Accipiter.*
- 43. *Alauda.*
- 44. *Alcedo.*
- 45. *Anas.*
- 46. *Anser.*
- 47. *Ardea.*
- 48. *Ciconia.*
- 49. *Columba.*
- 50. *Cornix.*
- 51. *Corvus.*
- 52. *Cournix.*
- 53. *Cuculus.*
- 54. *Ficedula.*
- 55. *Gallus.*
- 56. *Grus.*
- 57. *Hirundo.*
- 58. *Myliuus.*
- 59. *Motacilla.*
- 60. *Noctua.*
- 61. *Olor.*
- 62. *Palumbus.*
- 63. *Parus.*
- 64. *Passer. Passer troglotites.*
- 65. *Pavo.*
- 66. *Perdix.*
- 67. *Pica.*

# INDEX CAPITVM.

68. *Struthio.*  
69. *Turtur.*  
70. *Upupa.*  
71. *Vultur.*

## 3. Classis de Piscibus.

72. *Anguilla.*  
73. *Barbo.*  
74. *Blatta Bizania.*  
75. *Cancer.*  
76. *Carpio.*  
77. *Cetus & Manati.*  
78. *Concha.*  
    *Umbilicus marinus.*  
79. *Dentalium, Entalium.*  
80. *Halec.*  
81. *Hufo.*

82. *Lucius.*  
83. *Maier Perlarum.*  
84. *Mustela.*  
85. *Ofstrea.*  
86. *Perca.*  
87. *Rana.*  
88. *Sepia.*  
89. *Sturio.*  
90. *T. studo.*  
91. *Tymallus.*  
92. *Tinca.*  
93. *Trutta.*

## 4. Classis de Insectis.

94. *Apis.*  
95. *Araneus.*  
96. *Aselli.*  
97. *Bombyx.*

98. *Cantharides.*  
99. *Cicada.*  
100. *Cicindula.*  
101. *Cimex.*  
102. *Eruca.*  
103. *Formica.*  
104. *Gryllus.*  
105. *Hirundo.*  
106. *Lacertus.*  
107. *Locusta.*  
108. *Lumbrici terr.*  
109. *Musca.*  
110. *Ricinus.*  
111. *Salamandra.*  
112. *Scarabaeus scilicet Pilularia*  
    *Unctuosus.*  
113. *Scincus.*  
114. *Scorpio.*  
115. *Teredo.*



# INDEX MORBORUM ET REMEDIORUM.

*Vbi prior Numerus Librum, Posterior Paginam denotat.*

### A.



**BORTVS.** Fol. *sanguiforb.* 4. 476  
    *Rad. bistort.* 4.  
    370.  
    *Mulg.* *Ufn.* 4.  
    444.  
*Anim. cerv. os cora.* 5. 598  
*Aq. contr. Terr.* 2. 83  
*Vin. moret.* 2. 133  
*Balf. emb.* 2. 71  
**Abstergent.** Fol. *aur. mur.* 4. 366  
*Beul.* 4. 370  
*Chelidon.* 4. 384  
*Cuscus.* 4. 403  
*Di&ann.* 4. 408  
*Endio.* 4. 410  
*Filipend.* 4. 414  
*Hormin.* 4. 425  
*Hysop.* 4. 426  
*Iacc.* 4. *ibid.*  
*Loti.* 4. 435  
*Marrub.* 4. 437  
*Mentb. sarac.* 4. 440  
*Mercurial.* 4. *ibid.*  
*Nasturt. hort.* 4. 446  
*Organ.* 4. 452  
*Pimpinell.* 4. 458  
*Prunell.* 4. 463

*Salv.* 4. 475  
*Scab.* 4. 480  
*Scord.* 4. 481  
*Sideris.* 4. 485  
*Tarax.* 4. 491  
*Thlasp.* 494  
*Utric.* 4. 503  
*Genist.* 4. 419  
*Hormin.* 4. 426  
*Loti.* 4. 426  
*Prunell.* 4. 463  
*Salv.* 4. 475  
*Scab.* 4. 480  
*Stoach.* 4. 488  
**Rad. Anihor.** 4. 361  
*Cepe.* 4. 380  
*Chelid. maj.* 4. 384  
*Cyclam.* 4. 404  
*Dipsac.* 4. 408  
*Filip.* 4. 414  
*Fum. bulb.* 4. 417  
*Helen.* 4. 423  
*Onon.* 4. 452  
*Pimpin.* 4. 458  
*Raphan.* 4. 467  
*Scyll.* 4. 482  
*Tarax.* 4. 491  
*Utric.* 4. 503  
**Cort. mor.** 4. 443  
*Popul. alb.* 4. 462

**Sem. Endio.** 4. 410  
*Genist.* 4. 419  
*Hord.* 4. 424  
*Melon.* 4. 439  
*Nap.* 4. 446  
*Petrof. Mac.* 4. 457  
*Raphan.* 4. 467  
*Thlasp.* 4. 494  
*Utric.* 4. 503  
*Mulg. Lichen.* 4. 433  
**Fruet. Cicer.** 4. 387  
*Nucl. persic.* 4. 455  
    *(Ol. ex acinis.)* 4. 502  
*Lign. Colubr.* 4. 395  
*Resin. Lar.* 4. 431  
**Anim. Can. ster.** 5. 592  
*Capr. sev.* 5. *ibid.*  
    *sterc.* *ibid.*  
*Hom. urin.* 5. 602  
*Viper. spir.* 5. 620  
*Vulp. pulm.* 5. 624  
*Gall. oer.* 5. 627  
*Cancr. ocul.* 5. 633  
*Conch. Test.* 5. 638  
*Lucii mand.* 5. 636  
*Sepia os.* 5. 638  
*Thymall. ax.* 5. 639  
*Apum mel.* 5. 639  
*Cer.* 5. 641  
*Asell.* 5. 641

Yyy Adstrin-

# INDEX MORBORVM

Adstringent. Fol. <i>Achyth.</i>	4. 349	<i>Anim. Cerv. lachr.</i>	5. 598	<i>Noctua caro.</i>	5. 630
<i>Acac.</i>	4. 350	<i>Ebur.</i>	5. 601	<i>Cancr.</i>	5. 633
<i>Agrimon.</i>	4. 355	<i>Hom. off.</i>	5. 612	<i>Halec muria.</i>	5. 636
<i>Alchimid.</i>	4. ibid.	<i>Ujica.</i>	5. ibid.	<i>Aselli.</i>	5. 641
<i>Anagal.</i>	4. 359	<i>Anser. ped. cut.</i>	5. 625	<i>Tartarus Nitratus.</i>	4. 555
<i>Anserin.</i>	4. 360	<i>Galli.</i>	5. 627	<i>Ani Procidencia.</i>	
<i>Anr. mur.</i>	4. 366	<i>Gallin. alb. ov.</i>	5. 627	<i>Fol. Chelid.</i>	4. 384
<i>Burs. pass.</i>	4. 373	<b>Alopecis. Fol. Abrotan.</b>	4. 348	<i>Fl. Verben.</i>	4. 498
<i>Calcearip.</i>	4. 374	<i>Adianth.</i>	4. 353	<i>Fruct. Bacc. myrr.</i>	4. 445
<i>Caltha.</i>	4. 375	<i>Petrosel.</i>	4. 457	<i>Ol. abietis.</i>	4. 347
<i>Culcar.</i>	4. 403	<i>Rut. mur.</i>	4. 474	<i>Anim. Limacum liquor.</i>	5. 600
<i>Equiset.</i>	4. 411	<i>Verben.</i>	4. 498	<i>Trut. ping.</i>	5. 639
<i>Euphrag.</i>	4. 412	<i>Rad. Peucedan.</i>	4. 457	<i>Spir. Sulph.</i>	3. 338
<i>Lagop.</i>	4. 431	<i>Resin. Ladan.</i>	4. 517	<b>Apertient. Fol. Abrotan.</b>	4. 348
<i>Ligustr.</i>	4. 433	<i>Anim. Cas. sterc.</i>	5. 597	<i>Absynth.</i>	4. 349
<i>Millefol.</i>	4. 442	<i>Capr. sterc.</i>	5. 592	<i>Accosf.</i>	4. 351
<i>Myrr.</i>	4. 445	<i>Eovin.</i>	5. 602	<i>Adianth.</i>	4. 353
<i>Olea.</i>	4. 451	<i>Hom. cap.</i>	5. 602	<i>Agrimon.</i>	4. 355
<i>Origan.</i>	4. 452	<i>Hom. sterc. dist.</i>	5. ibid.	<i>Aquileg.</i>	4. 362
<i>Polyp.</i>	4. 461	<i>Lep. cin.</i>	5. 613	<i>Aristol.</i>	4. ibid.
<i>Pyrol.</i>	4. 465	<i>Caput.</i>	ibid.	<i>Beron.</i>	4. 370
<i>Querc.</i>	4. 466	<i>Mula ung.</i>	5. 615	<i>Beisal.</i>	4. ibid.
<i>Quinquefol.</i>	ibid.	<i>Musc.</i>	ibid.	<i>Branc. ursin.</i>	4. 372
<i>Salic.</i>	4. 474	<i>Mur. sterc.</i>	5. ibid.	<i>Calaminth.</i>	4. 374
<i>Sanic.</i>	4. 477	<i>Serpent. exuv.</i>	5. 617	<i>Caltha.</i>	4. 375
<i>Scolopendr.</i>	4. 480	<i>Talp. sang.</i>	5. 620	<i>Card. ben.</i>	4. 377
<i>Seda.</i>	4. 483	<i>Urs. ping.</i>	5. 624	<i>Ciebor.</i>	4. 388
<i>Siderit.</i>	4. 485	<i>Vulp. ping.</i>	ibid.	<i>Cochlar.</i>	4. 392
<i>Verben.</i>	4. 498	<i>Anser. ping.</i>	5. 625	<i>Dictamn.</i>	4. 408
<i>Virg. aur.</i>	4. 501	<i>Columb. sim.</i>	5. 626	<i>Endiv.</i>	4. 410
<i>Ulmur.</i>	4. 502	<i>Anguil. ping.</i>	5. 632	<i>Eryng.</i>	4. 411
<b>Flor. Acac.</b>	4. 350	<i>Ranar. cin.</i>	5. 637	<i>Erysim.</i>	4. 413
<i>Amaranth.</i>	4. 357	<i>Apes.</i>	5. 639	<i>Euparor.</i>	4. ibid.
<i>Calcearip.</i>	4. 374	<i>Lacert.</i>	5. 644	<i>Enphrag.</i>	4. ibid.
<i>Caltha.</i>	4. 375	<i>Musca.</i>	5. 646	<i>Fenic.</i>	4. 415
<i>Cynosbat.</i>	4. 407	<b>Ambusta. Fol. Fabar.</b>	4. 413	<i>Hysop.</i>	4. 426
<i>Levisf.</i>	4. 433	<i>Nicor.</i>	4. 448	<i>Levisf.</i>	4. 433
<i>Ros.</i>	4. 469	<i>Tbil.</i>	4. 494	<i>Marrub.</i>	4. 437
<i>Schœnanth.</i>	4. 480	<b>Rad. Cep.</b>	4. 380	<i>Menth. Sarac.</i>	4. 440
<i>Virg. aur.</i>	4. 501	<i>Filic.</i>	4. 414	<i>Nasturt. v.</i>	4. 446
<b>Rad. Acor.</b>	4. 352	<i>Lil. alb.</i>	4. 434	<i>Nasturt. hort.</i>	4. ibid.
<i>Bardan.</i>	4. 367	<i>Porr.</i>	4. 462	<i>Nepeta.</i>	4. 447
<i>Bistort.</i>	4. 370	<i>Cott. Popul. alb.</i>	4. ibid.	<i>Origan.</i>	4. 452
<i>Caryophyll.</i>	4. 378	<i>Scm. Cydon.</i>	4. 404	<i>Petrosel.</i>	4. 457
<i>Funn. bulb.</i>	4. 417	<i>Fruct. Pom. momord.</i>	4. 442	<i>Pimpinell.</i>	4. 458
<i>Rhapont.</i>	4. 468	<i>Anim. Vaccin. sterc.</i>	5. 589	<i>Porr.</i>	4. 462
<i>Rhuis.</i>	469	<i>Hom. sang.</i>	5. 602	<i>Puleg.</i>	4. 464
<i>Sisar.</i>	4. 486	<i>Lepor. sterc.</i>	5. 613	<i>Sapon.</i>	4. 478
<i>Spic. Ind.</i>	4. 487	<i>Ovis lana.</i>	5. 616	<i>Satureia.</i>	4. 479
<i>Tamar.</i>	4. 490	<i>Stero.</i>	5. ibid.	<i>Serpill.</i>	4. 484
<i>Torment.</i>	4. 495	<i>Ranar. sperm.</i>	5. 637	<i>Tarax.</i>	4. 491
<b>Cortic. Abiet.</b>	4. 347	<i>Liniment. de H</i>	2. 254	<i>Veron.</i>	4. 498
<i>Acas.</i>	4. 350	<i>Angina. Fol. Scab.</i>	4. 480	<i>Utric.</i>	4. 503
<i>Salic.</i>	4. 474	<i>Sedi.</i>	4. 483	<b>Flor. Beton.</b>	4. 370
<i>Tamar.</i>	4. 490	<i>Verben.</i>	4. 498	<i>Calth.</i>	4. 375
<i>Scm. Coriandr.</i>	4. 396	<i>Flor. Scab.</i>	4. 480	<i>Cent. min.</i>	4. 380
<i>Musc. Corall.</i>	4. ibid.	<i>Succif.</i>	4. 489	<i>Ciebor.</i>	4. 388
<i>Musc.</i>	4. 444	<i>Rad. Succif.</i>	ibid.	<i>Croc.</i>	4. 400
<i>Lign. Cupress.</i>	4. 402	<i>Sambuci spong.</i>	4. 476	<i>Genist.</i>	4. 419
<i>Lachr. Sang. drac.</i>	4. 529	<i>Resin. Myrrin.</i>	4. 519	<i>Stuech.</i>	4. 488
<i>Sarcocoll.</i>	ibid.	<i>Anim. Agni lana.</i>	5. 586	<i>Citr.</i>	ibid.
<i>Bals. Indic.</i>	4. 510	<i>Canin. sterc.</i>	5. 592	<b>Rad. Acori.</b>	4. 352
<i>Resin. Myrrin.</i>	4. 519	<i>Cunicul.</i>	5. 600	<i>Allii.</i>	4. 356
<i>Thur.</i>	4. 547	<i>Equi saliv.</i>	5. 601	<i>Angel.</i>	4. 359
<i>Gumm. Anim.</i>	4. 508	<i>Hom. sterc.</i>	5. 602	<i>Anibor.</i>	4. 361
<i>Succ. Hypocist.</i>	4. 516	<i>Viper. cap.</i>	5. 620	<i>Apis.</i>	4. ibid.
<i>Acet.</i>	4. 505	<i>Hirund.</i>	5. 629	<i>Aristol.</i>	4. 362
<i>Aloix.</i>	4. 566	<i>Nidus.</i>	ibid.	<i>Armorac.</i>	4. 363
				<i>Cepa</i>	

# ET REMEDIORVM.

<i>Cepa.</i>	4. 380	<i>Capr. sev.</i>	5. ibid.	<i>Olio.</i>	4. 451
<i>Cichor.</i>	4. 388	<i>Sterc.</i>	ibid.	<i>Uva immat.</i>	4. 502
<i>Coff.</i>	4. 399	<i>Castor. ust.</i>	5. 596	<i>Bals. ver.</i>	4. 509
<i>Curcum.</i>	4. 402	<i>Ovis sterc.</i>	5. 616	<i>Gumm. Mastich.</i>	4. 518
<i>Cyclam.</i>	4. 404	<i>Anser. sterc.</i>	5. 625	<i>Anim. aselli.</i>	5. 641
<i>Cyper.</i>	4. 408	<i>Apum mel.</i>	5. 639	<i>Miner. Sal. Comm.</i>	3. 309
<i>Filic.</i>	4. 414	<i>Aselli.</i>	5. 641	<i>Elix. propr.</i>	2. 109
<i>Fraxinell.</i>	4. 416	<i>Spir. Terebinth.</i>	4. 525	<i>Tinct. ex reg. ♂</i>	3. 247
<i>Galang.</i>	4. 418			<i>Artan. ♂ ii. Bals.</i>	3. 299
<i>Gentian.</i>	4. 419	<i>Apoplexia. Fol. Meliss.</i>	4. 439	<i>⊖. Cacb. chalyb.</i>	3. 316
<i>Gramin.</i>	4. 421	<i>Prim. ver.</i>	4. 463	<i>⊖. Oli.</i>	3. 326
<i>Helen.</i>	4. 423	<i>Rorismar.</i>	4. 472	<i>Infus. Vir. ♂ ii.</i>	3. 298
<i>Imperat.</i>	4. 427	<i>Fl. Caryophill.</i>	4. 379	<i>Apostemata. Fol. Scab.</i>	4. 480
<i>Levisf.</i>	4. 433	<i>Croci.</i>	4. 400	<i>Fl. Scab.</i>	ibid.
<i>Lil. alb.</i>	4. 434	<i>Lil. convall.</i>	4. 434	<i>Rad. Cepa.</i>	4. 380
<i>Mei.</i>	4. 441	<i>Prim. ver.</i>	4. 463	<i>Lachr. Bdell.</i>	4. 510
<i>Petast.</i>	4. 456	<i>Stæch.</i>	4. 488	<i>Anim. Asin. ungu.</i>	5. 588
<i>Petrofel.</i>	4. 457	<i>Til.</i>	4. 494	<i>Canis sterc.</i>	5. 592
<i>Peucedan.</i>	4. ibid.	<i>Rad. Acor.</i>	4. 352	<i>Sang. menstr.</i>	5. 602
<i>Pimpinell.</i>	4. 458	<i>Allii.</i>	4. 356	<i>Noct. caro.</i>	5. 630
<i>Pori.</i>	4. 462	<i>Imperat.</i>	4. 427	<i>Antim. diaph.</i>	3. 285
<i>Raphan.</i>	4. 467	<i>Helleb.</i>	4. 555	<i>Flor. anis.</i>	3. 289
<i>Rub.</i>	4. 472	<i>Sem. Cubeb.</i>	4. 401	<i>Tinctur. ex ♂ io. rub. f.</i>	3. 299
<i>Rusc.</i>	4. 473	<i>Eruc.</i>	4. 411	<i>Antid. Πόρρενος.</i>	3. 300
<i>Sesel.</i>	4. 485	<i>Fruct. Cardam.</i>	4. 376	<i>Antid. Ισόρρογε.</i>	ibid.
<i>Tamar.</i>	4. 490	<i>Ceras. dulc.</i>	4. 381	<i>Sal. ♂ ii.</i>	3. 303
<i>Tarax.</i>	4. 491	<i>Colocynch.</i>	4. 554	<i>Arthritis. Fol. Atript.</i>	4. 365
<i>Vaier.</i>	4. 496	<i>Lign. Aloës.</i>	4. 353	<i>Chamedr.</i>	4. 382
<i>Utric.</i>	4. 503	<i>Gumm. Succin.</i>	3. 343	<i>Chamapyth.</i>	4. ibid.
<i>Zinzib.</i>	4. 505	<i>Anim. Castor. ax.</i>	5. 596	<i>Dictamn. alb.</i>	4. 408
		<i>Testic.</i>	5. ibid.	<i>Ebul.</i>	4. 409
<i>Cortic. Cappar.</i>	4. 375	<i>Hom. sang. ♂ o.</i>	5. 604	<i>Filipend.</i>	4. 414.
<i>Cinnam.</i>	4. 389	<i>Columb. sterc.</i>	5. 626	<i>Gramin.</i>	4. 421
<i>Tamar.</i>	4. 490	<i>Lumbr. terr.</i>	5. 645	<i>Hyoisiam.</i>	4. 425
<i>Sem. Ammi ver.</i>	4. 357	<i>Miner. Corall.</i>	3. 205	<i>Prim. ver.</i>	4. 463
<i>Apii.</i>	4. 361	<i>⊕ Marin. Lap. Lazul.</i>	3. 221	<i>Puleg.</i>	4. 464
<i>Dauc.</i>	4. 408	<i>Argent.</i>	3. 240	<i>Quinquesol.</i>	4. 466
<i>Card. ben.</i>	4. 377	<i>Ambra.</i>	3. 341	<i>Scord.</i>	4. 481
<i>Card. Mar.</i>	4. ibid.	<i>Aq. Aphaltin.</i>	2. 72	<i>Thymi.</i>	4. 494
<i>Endiv.</i>	4. 410	<i>Apopl. Croll.</i>	2. 73	<i>Verben.</i>	4. 498
<i>Erysin.</i>	4. 412	<i>Sennert.</i>	ibid.	<i>Flor. Cent.</i>	4. 380
<i>Genist.</i>	4. 419	<i>Epilept.</i>	3. 71	<i>Mauric.</i>	4. 438
<i>Hord.</i>	4. 424	<i>Lavend. comp.</i>	2. 79	<i>Prim. ver.</i>	4. 463
<i>Levisf.</i>	4. 433	<i>Bals. apopl.</i>	2. 89	<i>Rad. Bardan.</i>	4. 367
<i>Melon.</i>	4. 439	<i>Vii.</i>	3. 90	<i>Chin.</i>	4. 385
<i>Napi.</i>	4. 446	<i>Elix. syncopt.</i>	2. 109	<i>Fumar. bulb.</i>	4. 417
<i>Nasturt.</i>	4. ibid.	<i>Vit. Querc.</i>	2. 110	<i>Imperat.</i>	4. 427
<i>Ngell.</i>	4. 449	<i>Empl. Cephal.</i>	2. 112	<i>Rhapont.</i>	4. 468
<i>Petrofel.</i>	4. 457	<i>Odorif. Croll.</i>	2. 155	<i>Sarsaparill.</i>	4. 478
<i>Maced.</i>	4. ibid.	<i>Pulv. de Cyper.</i>	2. 158	<i>Asar.</i>	4. 552
<i>Pimpinell.</i>	4. 458	<i>Sternut.</i>	2. 163	<i>Bryon.</i>	4. 553
<i>Porr.</i>	4. 462	<i>Spir. antapopl.</i>	2. 169	<i>Hermoadact.</i>	4. 559
<i>Raphan.</i>	4. 467	<i>Aurum potab.</i>	3. 234	<i>Mechoac.</i>	4. ibid.
<i>Sesel.</i>	4. 485	<i>Tinct. Croci.</i>	3. 273	<i>Victorialis.</i>	4. 499
<i>Utric.</i>	4. 503	<i>Ol. ♂ ii.</i>	3. 271	<i>Turpeth.</i>	4. 565
<i>Fruct. Amygd. amar.</i>	4. 358	<i>Ol. Antimon.</i>	3. 292	<i>Cortic. Cappar.</i>	4. 375
<i>Piper.</i>	4. 459	<i>Antid. Querc.</i>	3. 300	<i>Ebul.</i>	4. 409
<i>Pistac.</i>	4. 460	<i>Spir. sug. * ci.</i>	3. 322	<i>Fruct. Secal.</i>	4. 483
<i>Lign. Santal.</i>	4. 477	<i>Magist. Virriol.</i>	3. 332	<i>Tritic.</i>	4. 496
<i>Sassafras.</i>	4. 478	<i>Spir. antepilept.</i>	5. 605	<i>Spin. insect.</i>	4. 564
<i>Tamar.</i>	4. 490	<i>Vini.</i>	4. 549	<i>Lign. Guajac.</i>	4. 422
<i>Resin. Ladan.</i>	4. 517	<i>Appetit. Imminut. Fol. Saur.</i>	4. 479	<i>Bals. Tolut.</i>	4. 510
<i>Myrrb.</i>	4. 519	<i>Thymi.</i>	4. 494	<i>Indic.</i>	ibid.
<i>Gumm. Anima.</i>	4. 508	<i>Fl. Rosar.</i>	4. 469	<i>Resin. Tereb.</i>	4. 526
<i>Laccæ.</i>	4. 517	<i>Rad. Sifar.</i>	4. 486	<i>Tacamah.</i>	4. 530
<i>Mastich.</i>	4. 518	<i>Zinzib.</i>	4. 505	<i>Gumm. Anmon.</i>	4. 507
<i>Sagapen.</i>	4. 528	<i>Sem. Sinapi.</i>	4. 486	<i>Anim. Asin. lac.</i>	5. 588
<i>Anim. Canis sterc.</i>	5. 592	<i>Fruct. Berber.</i>	4. 369	<i>Urin.</i>	5. ibid

# INDEX MORBORVM

<i>Bovis adeps.</i>	5. 589	<i>Potio sudor.</i>	2. 155	<i>Gum. Galban.</i>	4. 516
<i>Vacc. sterc.</i>	ibid.	<i>Pulo. Spern. comp.</i>	2. 161	<i>Lacca.</i>	4. 517
<i>Bov. ♀ sang.</i>	5. ibid.	<i>Aribet. Parac.</i>	2. 163	<i>Sagapen.</i>	4. 528
<i>Canis axung.</i>	5. 592	<i>Ung. anod. C. C.</i>	2. 183	<i>Anim. Eq. lac.</i>	5. 601
<i>Hirc. feruus.</i>	5. 593	<i>Anod. in podagr.</i>	ibid.	<i>Hom. urin. prap.</i>	5. 603
<i>Castor. pell.</i>	5. 596	<i>♀ Prapic.</i>	3. 263	<i>Mum. Tini.</i>	5. 609
<i>Sterc.</i>	ibid.	<i>♀ Rub.</i>	3. 269	<i>Ursifel.</i>	5. 624
<i>Cervi sang.</i>	5. 598	<i>♀ Vit.</i>	3. 272	<i>Vulp. pulm.</i>	ibid.
<i>Ol.</i>	5. ibid.	<i>Tinctur. croc.</i>	3. 273	<i>Cancr. ocul.</i>	5. 633
<i>Cochlea.</i>	5. 600	<i>Belegar. Sol. Crostis.</i>	274	<i>Scipia or.</i>	5. 638
<i>Limac.</i>	5. ibid.	<i>Tinctur. ♀.</i>	3. 277	<i>Min. Sulphur.</i>	3. 335
<i>Hom. sang. m.</i>	5. 604	<i>Liq. ♀. prapic.</i>	3. 278	<i>Aq. Astimar.</i>	2. 73
<i>Urin. prap.</i>	5. 603	<i>Croc. met.</i>	3. 284	<i>Elix. vit. Querc.</i>	2. 110
<i>Stercem prap.</i>	5. 604	<i>♀ ex reg. ♂ ii.</i>	3. 294	<i>Spir. antiapopl.</i>	2. 169
<i>Ossa.</i>	5. 610	<i>Tinil. Vitr. ♂ ii.</i>	3. 298	<i>Syr. nicot.</i>	2. 175
<i>So.</i>	ibid.	<i>Elix. Solar. ♂ ii.</i>	3. 299	<i>Sal Hi.</i>	3. 254
<i>Lupi axung.</i>	5. 614	<i>Tinil. ex Spir. sulph. ♂ ii.</i>	3. 300	<i>Tinil. ex vitr. ♂ ii.</i>	3. 298
<i>Ol.</i>	ibid.	<i>♀. Ben.</i>	3. 303	<i>Bal. reg.</i>	3. 299
<i>Mur. alp. adeps.</i>	5. 616	<i>Sal. ♂ ii.</i>	3. ibid.	<i>Tinil. ex sulph. reg. ♀</i>	3. 300
<i>Ovis Caput.</i>	5. ibid.	<i>Balsam.</i>	3. 307	<i>♀. H. satum.</i>	3. 316
<i>Pedes.</i>	ibid.	<i>♀. ♂.</i>	3. 310	<i>Fl. sulph. sacch.</i>	5. 336
<i>Pediculari.</i>	ibid.	<i>Extr. Sal.</i>	3. 313	<i>Lac. sulph.</i>	3. 317
<i>Serpent. ping.</i>	5. 617	<i>♀. Vir. mell.</i>	3. 327	<i>Spir. sulph.</i>	3. 338
<i>Serpent. sal. volat. vertebr.</i>	ibid.	<i>So. Gagat.</i>	3. 345	<i>Ol. sulph. ver. S. C.</i>	3. 339
<i>Talp. cinis.</i>	5. 620	<i>Ol. avell. expr.</i>	4. 398	<i>♀. Fl. lil. alb.</i>	4. 434
<i>Viper. spir.</i>	5. 621	<i>Ol. eben.</i>	4. 409	<i>Syr. de nicot.</i>	4. 449
<i>Vrs. pingued.</i>	5. 624	<i>Extr. opii.</i>	4. 522	<i>Loch. de scyll.</i>	4. 482
<i>Vulp. colli.</i>	5. ibid.	<i>Laudan. opii.</i>	4. ibid.	<i>Spir. antiapil.</i>	5. 605
<i>Anat. adeps.</i>	5. 625	<i>Pil. de Tereb.</i>	4. 526	<i>Attenuant. Fol. adianth.</i>	4. 353
<i>Ardea ping.</i>	5. 626	<i>Bals. Antipod.</i>	5. 605	<i>Aristol.</i>	4. 417
<i>Cicon.</i>	ibid.	<i>Spir. Tarr.</i>	4. 552	<i>Aristol.</i>	4. 362
<i>Axung.</i>	ibid.	<i>Phil.</i>	4. 533	<i>Beton.</i>	4. 370
<i>Columba.</i>	5. ibid.	<i>Asthma. Fol. Hyssop.</i>	4. 426	<i>Beul.</i>	4. ibid.
<i>Sang.</i>	ibid.	<i>Levistic.</i>	4. 433	<i>Calaminth.</i>	4. 374
<i>Fimus.</i>	ibid.	<i>Origan.</i>	4. 452	<i>Cardiac.</i>	4. 377
<i>Corvi cin.</i>	5. 627	<i>Petrofel.</i>	4. 457	<i>Card. ben.</i>	4. ibid.
<i>▽ Picis.</i>	4. 525	<i>Pimpinell.</i>	4. 458	<i>Celsid. maj.</i>	4. 384
<i>Milvum.</i>	5. 630	<i>Rut. mur.</i>	4. 474	<i>Diclamn.</i>	4. 408
<i>Sang.</i>	ibid.	<i>Sabin.</i>	4. ibid.	<i>Erysim.</i>	4. 413
<i>Sterc.</i>	ibid.	<i>Sapon.</i>	4. 478	<i>Eupat.</i>	ibid.
<i>Ping.</i>	ibid.	<i>Satureja.</i>	4. 479	<i>Filipend.</i>	4. 414
<i>Cygnus.</i>	ibid.	<i>Scab.</i>	4. 480	<i>Fumar.</i>	4. 416
<i>Pavon. ov.</i>	5. 631	<i>Thym.</i>	4. 494	<i>Hormin.</i>	4. 425
<i>Turur. ping.</i>	5. 632	<i>Tussilag.</i>	4. 496	<i>Hyssop.</i>	4. 426
<i>Sturion. oss.</i>	5. 638	<i>Flor. Caprif.</i>	4. 376	<i>Major.</i>	4. 436
<i>Testud. crur.</i>	ibid.	<i>Croci.</i>	4. 400	<i>Marrub.</i>	4. 437
<i>Apum mel.</i>	5. 639	<i>Scab.</i>	4. 480	<i>Matric.</i>	4. 438
<i>Formic. acerv.</i>	5. 644	<i>Rad. Ari.</i>	4. 364	<i>Menth. Sarac.</i>	4. 440
<i>Lumbvic. terr.</i>	5. 645	<i>Bardan.</i>	4. 367	<i>Nast. ♀.</i>	4. 446
<i>Scarab.</i>	5. 646	<i>Helen.</i>	4. 423	<i>Hort.</i>	ibid.
<i>Min. Lap. calc.</i>	3. 216	<i>Ireos Fl.</i>	4. 428	<i>Nepet.</i>	4. 447
<i>Crysal.</i>	3. 217	<i>Levisti.</i>	4. 433	<i>Pimpin.</i>	4. 448
<i>Ophites.</i>	3. 223	<i>Petasti.</i>	4. 456	<i>Porri.</i>	4. 462
<i>Sal. Comm.</i>	3. 309	<i>Petrofel.</i>	4. 457	<i>Puleg.</i>	4. 464
<i>Spir. terr. alc.</i>	3. 189	<i>Pimpinell.</i>	4. 458	<i>Rut.</i>	4. 475
<i>Sal. perlar.</i>	3. 213	<i>Tussil.</i>	4. 496	<i>Sabin.</i>	4. 474
<i>Spir. perlar.</i>	3. 214	<i>Valer.</i>	4. 497	<i>Sapon.</i>	4. 478
<i>Ol. Terr.</i>	3. 346	<i>Bryon.</i>	4. 553	<i>Satureja.</i>	4. 479
<i>Extr. Euphorb.</i>	4. 568	<i>Turpeith.</i>	4. 565	<i>Scabios.</i>	4. 480
<i>Aq. Anbat.</i>	2. 72	<i>Sem. Bombac.</i>	4. 371	<i>Scolopendr.</i>	4. ibid.
<i>Antipodagr.</i>	2. 87	<i>Levisti.</i>	4. 433	<i>Scordii.</i>	4. 481
<i>Bals. Antiaribr.</i>	2. 91	<i>Petrof.</i>	4. 457	<i>Serpill.</i>	4. 484
<i>Sapon.</i>	2. 92	<i>Urtic.</i>	4. 503	<i>Thymi.</i>	4. 494
<i>El. podagr. S. Cloff.</i>	2. 105	<i>Musc. pulm. arb.</i>	4. 465	<i>Flor. Beton.</i>	4. 370
<i>Empl. arthr.</i>	2. 111	<i>Bals. ver.</i>	4. 509	<i>Cneyri.</i>	4. 385
<i>Vin. arthr.</i>	2. 132	<i>Tolut.</i>	4. ibid.	<i>Eupat.</i>	4. 412
<i>Pil. arthr. D. Sch.</i>	2. 148	<i>Indic.</i>	4. 510	<i>Fumar.</i>	4. 416
<i>Antipod. Doring.</i>	2. 152	<i>Resin. Benzoin.</i>	4. 511	<i>Hormin.</i>	4. 425
				<i>Scab.</i>	ibid.

ET REMEDIORVM.

Seab.	4. 480	Pin.	4. 459	Tinct. ebul.	4. 409
Szech.	4. 488	Pistac.	4. 460	Crist. Spir. Tar.	4. 532
Rad. Acor. adult.	4. 352	Musc. Lichen.	4. 433	Calcul. Ren. vid. Nephrit.	
Angel.	4. 360	Anim. Coch. Aq. Still.	5. 600	Calcul. Fol. alth.	4. 356
Anchor.	4. 361	Hom. urin.	5. 603	Velic. Anagall. Aq.	4. 359
Aristol.	4. 362	Lupi Epar.	5. 613	Ceresol.	4. 381
Armorac.	363	Ovis cap.	5. 616	Herniar.	4. 424
Cost.	4. 399	Ped.	ibid.	Malv.	4. 437
Curcum.	4. 402	Suis sang.	5. 619	Pariez.	4. 454
Filipend.	4. 414	Cancr.	5. 633	Petrofel.	4. 457
Gemian.	4. 419	Aq. antiheut.	3. 78	Puleg.	4. 464
Imperat.	4. 427	Magnanim.	3. 80	Quinquesfol.	4. 466
Mei.	4. 441	Mortul. pecl.	3. 138	Rui. mur.	4. 474
Onon.	4. 452	Syr. antiaccl.	3. 175	Saxifrag.	4. 479
Perafit.	4. 456	De ped. cat.	3. ibid.	Scolopendr.	4. 480
Petrofel.	457	Testud.	176	Tanacet.	4. 490
Peucedan.	4. ibid.	Aurium Fol. hyssop.		Verben.	4. 498
Pimpinell.	4. 458	Aff.	4. 426	Virg. aur.	4. 501
Porri.	4. 462	Porr.	4. 462	Utric.	4. 503
Pyrethri.	4. 465	Fl. ros.	4. 469	Flor. Cynosbat.	4. 497
Raphan.	4. 467	Rad. cyclam. porr.	4. 404. 462	Tanacet.	4. 490
Marin.	ibid.	Sem. porr.	ibid.	Virg. aur.	4. 501
Rusc.	4. 473	Anim. bovis fel.	5. 588	Rad. allii.	4. 356
Scyll.	4. 482	Urin.	ibid.	Armor.	4. 363
Spic. Ind.	4. 487	Canis axung.	5. 592	Bardan.	4. 367
Valer.	4. 496	Capra fel.	5. ibid.	Cyclam.	4. 404
Vincetox.	4. 500	Cast. test.	596	Onon.	4. 452
Zinzib.	4. 505	Hom. urin.	5. 603	Petrof.	4. 457
Sem. Anisi.	4. 360	Arice fel.	5. 616	Mont.	4. ibid.
Card. ben.	4. 377	Vulp. ping.	5. 624	Peucedan.	4. ibid.
Cari.	4. 378	Suis fel.	5. 619	Raphan. mar.	4. 467
Cumin.	4. 402	Anser. ping.	5. 625	Sesel. Mass.	4. 485
Erysim.	4. 412	Gall. ping.	5. 627	Sisar.	4. 486
Major.	4. 436	Ranar. ping.	5. 637	Cott. Fraxin.	4. 416
Napi.	4. 446	Tinca fel.	5. 639	Sem. Bardan.	4. 367
Nasturt. hort.	4. ibid.	Afelli.	5. 641	Ceresol.	4. 381
Nigell.	4. 449			Fraxin.	4. 416
Petrofel. Mac.	4. 457	B.		Milii Sol.	4. 441
Pimpinell.	4. 458	Bvbones. vid. Pestis.		Nast. Aq.	4. 446
Porri.	4. 462	C.		Pastin.	4. 455
Raphan.	4. 467	Achexia. Fol. petrosel.	4. 457	Petrof.	4. 457
Sem. Sinap.	4. 486	Rad. ari.	4. 363	Mont.	4. ibid.
Cott. Tamarisc.	4. 490	China.	4. 385	Raphan.	4. 467
Frucl. Amygd. amar.	4. 358	Curcum.	4. 402	Sinap.	4. 486
Cardam.	4. 376	Petrof.	4. 457	Vincetox.	4. 500
Cubeb.	4. 401	Sem. Petrofel.	ibid.	Mulc. terr.	4. 445
Piper.	4. 459	Frucl. spin. insect.	4. 564	Spong. Cynobf.	4. 407
Pistac.	4. 460	Anim. echin. jecur.	5. 602	Frucl. Alkekeng.	4. 355
Lign. Sassafras.	4. 478	Hom. urin.	5. 603	Cerasf.	4. 381
Tamar.	4. 490	Acero. form.	5. 644	Limon.	4. 435
Balf. Tolut.	4. 509	Min. Chalybs.	2. 244	Mespill. off.	4. 441
Tereb.	4. 526	Elix. vis. Querc.	3. 110	Nucl. persic.	4. 455
Resin. benzoin.	4. 511	Pilul. de Ammoniac.	2. 148	Lachr. baell.	4. 510
Ladan.	4. 517	Cent. Querc.	2. 149	Resin. Tereb.	4. 526
Myrrh.	4. 519	Euphorb. querc.	2. ibid.	Gumm. Ammon.	4. 507
Gumm. Ammon.	4. 507	Gummosf. S. Cl.	2. 150	Anim. Amygdali.	4. 358
Anima.	4. 508	Pulv. cach. Querc.	2. 158	Apr. urin.	5. 587
Sagapen.	4. 528	Traya hep. Querc.	2. 160	Afin. lac.	5. 588
Anim. Cast. test.	5. 596	Pulv. stom. Querc.	2. 161	Bovis lap.	5. ibid.
Mofch.	5. 614	Antim. diaphor.	3. 285	Hircin. sang.	5. 592
Cyeni adeps.	5. 630	Tinct. ex vir. Gii.	3. 298	Capr. sterc.	5. ibid.
Spir. Tereb.	4. 526	ex reg. S.	3. 299	Bezoar. lap.	5. 594
Acet.	4. 505	Sal cach. chalyb.	3. 316	Cochl. test.	5. 600
Atrophia. Fol. Alfines.	4. 356	Magist. Oli.	3. 332	Eq. lichen.	5. 601
Portulac.	4. 463	S. Sulph. aur.	3. 339	Sang. menstr.	5. 602
Rad. Levist.	4. 433			Hom. urin.	5. ibid.
Sem. Anisi.	4. 360			Lep. cinis.	5. 613
Frucl. amygd. dul.	4. 358			Lep. sang.	ibid.



# INDEX MORBORVM

<i>Lep. sterc.</i>	5. 613	<i>Aristol.</i>	4. ibid.	<i>Scorpi.</i>	4. 484
<i>Muru sterc.</i>	5. 615	<i>Arnic.</i>	4. 363	<i>Tanacet.</i>	4. 490
<i>Taxi adeps.</i>	5. 620	<i>Artemisf.</i>	4. ibid.	<i>Tblasif.</i>	4. 494
<i>Vulp. sang.</i>	5. 624	<i>Ari.</i>	ibid.	<i>Teucr.</i>	4. ibid.
<i>Alaud. sang.</i>	625	<i>Auric. mur.</i>	4. 366	<i>Teymi.</i>	ibid.
<i>Columb. finau.</i>	5. 626	<i>Beton.</i>	4. 370	<i>Verbasf.</i>	4. 497
<i>Cuculus.</i>	5. 627	<i>Betul.</i>	4. ibid.	<i>Verben.</i>	4. 498
<i>Gall. runic.</i>	5. ibid.	<i>Borrag.</i>	4. 371	<i>Vermic.</i>	ibid.
<i>Gall. sterc.</i>	5. ibid.	<i>Branc. urf.</i>	4. 372	<i>Veron.</i>	ibid.
<i>Gall. rest.</i>	ibid.	<i>Brassic.</i>	ibid.	<i>Virg. aur.</i>	4. 501
<i>Pass. aquat.</i>	5. 631	<i>Calaminth.</i>	4. 374	<i>Vritic.</i>	4. 503
<i>Palumb.</i>	5. 630	<i>Cardiac.</i>	4. 377	<i>Mors.</i>	4. 504
<i>Siruthion. tun.</i>	5. 632	<i>Cerefol.</i>	4. 381	<i>Epyrh.</i>	4. 557
<i>Cancror. ocul.</i>	5. 633	<i>Chamedr.</i>	382	<i>Soldanell.</i>	4. 564
<i>Ol. p.</i>	ibid.	<i>Chamapyth.</i>	4. ibid.	<i>Flor. Agerat.</i>	4. 554
<i>Carpion. lap.</i>	5. 634	<i>Cbelidon.</i>	4. 384	<i>Aquileg.</i>	4. 362
<i>Manat. lap.</i>	ibid.	<i>Cochlear.</i>	4. 392	<i>Bellid.</i>	4. 368
<i>Halec. cin.</i>	5. 636	<i>Cuscut.</i>	4. 403	<i>Beton.</i>	4. 370
<i>Lucii mand.</i>	5. ibid.	<i>Diclamn.</i>	4. 408	<i>Borrag.</i>	4. 371
<i>Perca lap.</i>	5. 637	<i>Ebul.</i>	4. 409	<i>Calthe.</i>	4. 375
<i>Sapia or.</i>	5. 638	<i>Epat. nob.</i>	410	<i>Caprifol.</i>	4. 376
<i>Apum mel.</i>	5. 639	<i>Erysim.</i>	4. 412	<i>Caryophyll.</i>	4. 379
<i>Afelli.</i>	5. 641	<i>Eupator.</i>	ibid.	<i>Cent. min.</i>	4. 380
<i>Cicindel.</i>	5. 643	<i>Euphrag.</i>	4. ibid.	<i>Chamom.</i>	4. 382
<i>Scorpio.</i>	5. 647	<i>Filipend.</i>	4. 414	<i>Cheyri.</i>	4. 385
<i>Min. Lap. calcar.</i>	3. 216	<i>Fenic.</i>	4. 415	<i>Croci.</i>	4. 400
<i>Calcut. hom.</i>	3. 602	<i>Gallii.</i>	4. 419	<i>Ebul.</i>	4. 409
<i>Crystallus.</i>	3. 217	<i>Heder.</i>	4. 423	<i>Epat. nob.</i>	4. 410
<i>Lap. Iudaic.</i>	3. 220	<i>Arbor.</i>	4. ibid.	<i>Eupar.</i>	4. 412
<i>Lyncis.</i>	3. 222	<i>Hyssop.</i>	4. 426	<i>Genist.</i>	4. 419
<i>Ophites.</i>	3. 223	<i>Iacea.</i>	4. ibid.	<i>Hyperic.</i>	4. 426
<i>Silvex.</i>	3. 224	<i>Laur.</i>	4. 432	<i>Lil. alb.</i>	4. 434
<i>Lap. Spong.</i>	3. 225	<i>Levisti.</i>	4. 433	<i>Lil. conwall.</i>	4. ibid.
<i>Nurum.</i>	3. 314	<i>Linar.</i>	4. 435	<i>Lapul.</i>	4. 436
<i>Aq. diur. è nucl.</i>	2. 77	<i>Major.</i>	4. 436	<i>Malo. arb.</i>	4. 437
<i>S. Cloff.</i>	2. ibid.	<i>Marrub.</i>	4. 437	<i>Melitot.</i>	4. 438
<i>Nephris.</i>	2. 80	<i>Mauric.</i>	4. 438	<i>Prim. ver.</i>	4. 463
<i>Elix. Nephrit.</i>	2. 108	<i>Meliff.</i>	4. 439	<i>Prunell.</i>	4. ibid.
<i>Liq. Lithonript.</i>	2. 136	<i>Mentib.</i>	4. ibid.	<i>Salv.</i>	4. 475
<i>Ol. Felbrif. Srop.</i>	2. 143	<i>Saracen.</i>	4. 440	<i>Scabiosf.</i>	4. 480
<i>Hyperic. Rab.</i>	2. ibid.	<i>Mercurial.</i>	ibid.	<i>Schwanantb.</i>	4. ibid.
<i>Pil. diuret.</i>	2. 147	<i>Nasturt. ag.</i>	4. 446	<i>Spice.</i>	4. 487
<i>Tragea antiph.</i>	2. 265	<i>Hort.</i>	ibid.	<i>Stachad.</i>	4. 488
<i>Pulv. ston. querc.</i>	2. 161	<i>Nepet.</i>	4. 447	<i>Citri.</i>	ibid.
<i>Liquor. Zi precip.</i>	3. 278	<i>Nicot.</i>	4. 448	<i>Succif.</i>	4. 489
<i>ex reg. Zi.</i>	3. 294	<i>Origan.</i>	4. 452	<i>Tanacet.</i>	4. 490
<i>Spir. Sal.</i>	3. 310	<i>Passin.</i>	4. 455	<i>Tilia.</i>	4. 494
<i>Ⓞ. Ⓞ. Lat.</i>	3. 316	<i>Persol.</i>	4. ibid.	<i>Verbasf.</i>	4. 497
<i>Ⓞ. Alum. dulc.</i>	3. 320	<i>Persic.</i>	4. 456	<i>Veron.</i>	4. 498
<i>Ⓞ. Ⓞ. lis dulc.</i>	3. 326	<i>Petrojel.</i>	4. 457	<i>Virg. aur.</i>	4. 501
<i>Ⓞ. Antepilop. Basil.</i>	3. 328	<i>Pimpinell.</i>	4. 458	<i>Rad. Acori.</i>	4. 352
<i>Mugiflor. Ⓞ. li.</i>	3. 332	<i>Porri.</i>	4. 462	<i>Allii.</i>	4. 356
<i>Succ. becul.</i>	4. 370	<i>Portulac.</i>	463	<i>Alib.</i>	ibid.
<i>Sal. fabar.</i>	4. 413	<i>Prim. ver.</i>	4. ibid.	<i>Angel.</i>	4. 359
<i>∇. Vitis.</i>	4. 502	<i>Prunell.</i>	4. ibid.	<i>Anhor.</i>	4. 361
<i>Ⓞ. Terebinth.</i>	4. 526	<i>Puleg.</i>	4. 464	<i>Aristol.</i>	4. 362
<i>Pil. tereb.</i>	ibid.	<i>Ros solis.</i>	4. 471	<i>Armorac.</i>	4. 363
<i>Sal. Turt. volat.</i>	4. 535	<i>Rorifinar.</i>	472	<i>Alparag.</i>	4. 364
<i>Calcifacient. Fol. abrotan.</i>	4. 348	<i>Rute.</i>	4. 473	<i>Bardan.</i>	4. 367
<i>Absynth.</i>	4. 349	<i>Sabin.</i>	4. 474	<i>Beta.</i>	4. 369
<i>Pent.</i>	ibid.	<i>Salv.</i>	4. 475	<i>Calam. arom.</i>	4. 374
<i>Agerati.</i>	4. 354	<i>Sanic.</i>	4. 477	<i>Carlin.</i>	4. 378
<i>Agrimon.</i>	4. 355	<i>Sapon.</i>	4. 478	<i>Caryophyll.</i>	4. 379
<i>Alib.</i>	4. 356	<i>Sacureja.</i>	4. 479	<i>Cepa.</i>	4. 380
<i>Anagall.</i>	4. 359	<i>Saxifrag.</i>	4. ibid.	<i>Chelidon.</i>	4. 384
<i>Siquat.</i>	ibid.	<i>Scabiosf.</i>	4. 480	<i>Contrayero.</i>	4. 395
<i>Aneris.</i>	4. ibid.	<i>Scotopendr.</i>	4. 481	<i>Colli.</i>	4. 399
<i>Aquileg.</i>	4. 362	<i>Scordii.</i>	4. ibid.	<i>Curcum.</i>	4. 422
				<i>Cyclam.</i>	

ET REMEDIORVM.

<i>Cyclam.</i>	4. 404	<i>Coriandr.</i>	4. 396	<i>Tereb.</i>	4. 525
<i>Cyper.</i>	4. 408	<i>Cumin.</i>	4. 402	<i>Relin. Benzoin.</i>	4. 511
<i>Doron.</i>	4. 409	<i>Dauc.</i>	4. 408	<i>Coleophon.</i>	4. 514
<i>Filipend.</i>	4. 414	<i>Eruc.</i>	4. 411	<i>Liquid. ambr.</i>	4. 518
<i>Filic.</i>	4. 414	<i>Erysim.</i>	4. 412	<i>Myrrh.</i>	4. 519
<i>Fraxinell.</i>	4. 416	<i>Fenugrac.</i>	4. 415	<i>Laric.</i>	4. 526
<i>Fum. bulb.</i>	4. 417	<i>Gemst.</i>	4. 419	<i>Syr. calam.</i>	4. 530
<i>Galang.</i>	4. 418	<i>Levisf.</i>	4. 433	<i>Tacamahac.</i>	ibid.
<i>Genian.</i>	4. 419	<i>Mili Sol.</i>	4. 441	<i>Thur.</i>	4. 547
<i>Helen.</i>	4. 423	<i>Napi.</i>	4. 446	<i>Gumm. Ammoniac.</i>	4. 507
<i>Imperat.</i>	4. 427	<i>Nast. hort.</i>	ibid.	<i>Annae.</i>	4. 508
<i>Ireos n.</i>	4. 428	<i>Nigell.</i>	4. 449	<i>Arabic.</i>	ibid.
<i>Levisfic.</i>	4. 433	<i>Pastinac.</i>	4. 435	<i>El mi.</i>	4. 515
<i>Mes.</i>	4. 441	<i>Pastin. sylv.</i>	ibid.	<i>Galban.</i>	4. 516
<i>Mori.</i>	4. 443	<i>Petrof.</i>	4. 457	<i>Lacca.</i>	4. 517
<i>Ononid.</i>	4. 452	<i>Mont.</i>	ibid.	<i>Ladan.</i>	ibid.
<i>Petast.</i>	4. 456	<i>Maced.</i>	ibid.	<i>Mastich.</i>	4. 518
<i>Petrofel.</i>	4. 457	<i>Porri.</i>	4. 462	<i>Opopan.</i>	4. 525
<i>Mont.</i>	ibid.	<i>Porulac.</i>	4. 463	<i>Pissasphalt.</i>	ibid.
<i>Peucedan.</i>	ibid.	<i>Raphan.</i>	4. 467	<i>Picis.</i>	ibid.
<i>Pimpinell.</i>	4. 458	<i>Rapi.</i>	ibid.	<i>Sagapen.</i>	4. 528
<i>Poon.</i>	4. 461	<i>Santonic.</i>	4. 477	<i>Iuniper.</i>	4. 429
<i>Porri.</i>	4. 462	<i>Spic. Celt.</i>	4. 487	<i>Succ. Aloë.</i>	4. 566
<i>Psarmic.</i>	4. 464	<i>Indic.</i>	ibid.	<i>Anim. Vacca cas.</i>	5. 388
<i>Pyretbri.</i>	4. 465	<i>Sesam.</i>	4. 484	<i>Capr. sterc.</i>	5. 592
<i>Raphan.</i>	4. 467	<i>Sesel.</i>	4. 485	<i>Castor.</i>	5. 596
<i>Marin.</i>	ibid.	<i>Mass.</i>	ibid.	<i>Cati axung.</i>	5. 597
<i>Rhapont. ver.</i>	4. 468	<i>Cyeli.</i>	ibid.	<i>Zibeth.</i>	ibid.
<i>Rub.</i>	4. 472	<i>Sinapi.</i>	4. 486	<i>Hom. urin.</i>	5. 602
<i>Rusc.</i>	4. 473	<i>Tolusf.</i>	4. 494	<i>Lupi axung.</i>	5. 613
<i>Sarsaparill.</i>	4. 478	<i>Cataput.</i>	4. 554	<i>Mosch.</i>	5. 614
<i>Sauriu.</i>	4. 479	<i>Ricin.</i>	4. 563	<i>Ariet. asyp.</i>	5. 616
<i>Schœnanth.</i>	4. 480	<i>Fung. Agaric.</i>	4. 551	<i>Ovis lana.</i>	ibid.
<i>Scorzoner.</i>	4. 481	<i>Beul.</i>	4. 370	<i>Ursi ping.</i>	5. 624
<i>Scrophul.</i>	4. 482	<i>Lanugo. Bombac.</i>	4. 371	<i>Anat. ping.</i>	5. 625
<i>Succisf.</i>	4. 489	<i>Fruct. Amygd. amar.</i>	4. 358	<i>Anser. sterc.</i>	ibid.
<i>Tamar.</i>	4. 490	<i>Anacard.</i>	ibid.	<i>Columb. simus.</i>	5. 626
<i>Valer.</i>	4. 496	<i>Cardam.</i>	4. 376	<i>Gall. ping.</i>	5. 627
<i>Verbasc.</i>	4. 497	<i>Chermes.</i>	4. 384	<i>Hirund. sterc.</i>	5. 629
<i>Victor.</i>	4. 499	<i>Cicer.</i>	4. 387	<i>Apum mel.</i>	5. 639
<i>Urtic.</i>	4. 503	<i>Cubeb.</i>	4. 401	<i>Cera.</i>	5. 641
<i>Mechoac.</i>	4. 539	<i>Cupressf.</i>	4. 402	<i>Cantharid.</i>	5. 642
<i>Turpeth.</i>	4. 565	<i>Inglan.</i>	4. 428	<i>Formic.</i>	5. 644
<i>Scyll.</i>	4. 482	<i>Injub.</i>	4. 429	<i>Aceru.</i>	5. ibid.
<i>Sesel.</i>	4. 485	<i>Bacc. Iuniper.</i>	ibid.	<i>Spir. Terebinth.</i>	4. 526
<i>Sisar.</i>	4. 486	<i>Laur.</i>	4. 432	<i>Umi.</i>	4. 549
<i>Vincetox.</i>	4. 500	<i>Moschat.</i>	4. 443	<i>Cancer. Fol. Erysim.</i>	4. 412
<i>Zedoar.</i>	4. 504	<i>Dactyl.</i>	4. 452	<i>Gallii.</i>	4. 419
<i>Asari.</i>	4. 552	<i>Nucl. persic.</i>	4. 455	<i>Geranii.</i>	4. 420
<i>Cort. Betulæ.</i>	4. 370	<i>Pinear.</i>	4. 459	<i>Pimpinell.</i>	4. 458
<i>Cappar.</i>	4. 375	<i>Pistac.</i>	4. 460	<i>Rad. Bardan.</i>	4. 367
<i>Cinnam.</i>	4. 389	<i>Pom. dulc.</i>	4. 462	<i>Pimpinell.</i>	4. 458
<i>Ebul.</i>	4. 409	<i>Lign. Agalloch.</i>	4. 353	<i>Ellebor.</i>	4. 555
<i>Sassafr.</i>	4. 478	<i>Colubr.</i>	4. 395	<i>Anim. Bezoar.</i>	5. 594
<i>Tamar.</i>	4. 490	<i>Cupressf.</i>	4. 402	<i>Hom. sterc.</i>	5. 502
<i>Staphisagr.</i>	4. 565	<i>Guaiac.</i>	4. 422	<i>Tauri sanguis cum Bryon.</i>	4. 553
<i>Sem. Agni casti.</i>	4. 354	<i>Iuniper.</i>	4. 429	<i>T. stud.</i>	5. 638
<i>Ammi ver.</i>	4. 357	<i>Nephrit.</i>	4. 447	<i>Ursifel.</i>	5. 624
<i>Anethi.</i>	4. 359	<i>Rhod.</i>	4. 469	<i>Grus cap.</i>	5. 629
<i>Anisi.</i>	4. 360	<i>Tamar.</i>	4. 490	<i>Cancer. fluo.</i>	5. 633
<i>Apii.</i>	4. 361	<i>Lachr. Assa fetida.</i>	4. 508	<i>Min. Plumbum.</i>	3. 253
<i>Aquileg.</i>	4. 362	<i>Bdellii.</i>	4. 510	<i>Liquor. ad ulcer.</i>	3. 254
<i>Asparag.</i>	4. 364	<i>Ludan.</i>	4. 517	<i>Pil. Tarr. Querc.</i>	2. 153
<i>Cannab.</i>	4. 375	<i>Opii.</i>	4. 520	<i>Sacch. Saturn.</i>	3. 254
<i>Card. ven.</i>	4. 377	<i>Sarcocoll.</i>	4. 529	<i>Ol. Saturn.</i>	3. 256
<i>Card. Mar.</i>	ibid.	<i>Balf. Tolut.</i>	4. 509	<i>Salis Z.</i>	3. 260
<i>Cari.</i>	4. 378	<i>Indic.</i>	4. 510	<i>Cryfall. Iovis.</i>	ibid.
<i>Ceresfol.</i>	4. 381			<i>♀. Solaris.</i>	3. 266

# INDEX MORBORVM

<p> <i>♀. ♂. Rubens.</i> 3. 269  <i>♂. ♀. Dulc. diaph.</i> 3. 275  <i>Liquor. ♀. ii. precip.</i> 3. 278  <i>♂. ♀. Sacch. Querc.</i> 3. 292  <i>Spod. Gracor.</i> 3. 307  <i>Ol. anodyn.</i> 3. 334  <i>⊖. Fuligin.</i> 4. 515  <i>Capitis Fol. aristol.</i>  <i>Affect.</i> 4. 362  <i>Long. rotund.</i>  <i>Bezon.</i> 4. 370  <i>Majoran.</i> 4. 436  <i>Fl. Caryophyll.</i> 4. 378  <i>Rad. caryoph.</i> 4. 379  <i>Cortic. cinam.</i> 4. 389  <i>Sem. majoran.</i> 4. 436  <i>Fructus cardam.</i> 4. 376  <i>Bacc. Iuniper.</i> 4. 429  <i>Lign. aloës.</i> 4. 353  <i>Mercurius vitæ.</i> 3. 272  <i>Bozoar. lunar.</i> 3. 274  <i>♂. ex terra ♂. li.</i> 3. 330  <i>Cardialgia Infantum.</i>  <i>Fol. cardiac.</i> 4. 377  <i>Unguent. cardiac. F. F.</i> 2. 183  <i>Catarthi. Fol. cynogloss.</i> 4. 407  <i>Iasmin.</i> 4. 427  <i>Nicot.</i> 4. 448  <i>Quinquæfol.</i> 4. 466  <i>Rorismar.</i> 4. 472  <i>Salvia.</i> 4. 475  <i>Sanguisorb.</i> 4. 476  <i>Fl. Eupator.</i> 4. 412  <i>Iasmin.</i> 4. 427  <i>Salv.</i> 4. 475  <i>Spic.</i> 4. 487  <i>Stæch. citr.</i> 4. 488  <i>Viol.</i> 2. 500  <i>Rad. Bistort.</i> 4. 370  <i>Caryophyll.</i> 4. 379  <i>Imperator.</i> 4. 427  <i>Mis.</i> 4. 441  <i>Peucedan.</i> 4. 457  <i>Sarsaparill.</i> 4. 478  <i>Sesel. Mass.</i> 4. 485  <i>Tormentill.</i> 4. 495  <i>Valer.</i> 4. 496  <i>Mechoac.</i> 4. 559  <i>Sem. Milii.</i> 4. 441  <i>Nigell.</i> 4. 449  <i>Sesel. Mass.</i> 4. 485  <i>Cret.</i> ibid.  <i>Fruct. Sebest.</i> 4. 483  <i>Lign. Guajac.</i> 4. 422  <i>Santal.</i> 4. 477  <i>Sassafras.</i> 4. 478  <i>Lacht. Sang. drac.</i> 4. 529  <i>Resin. Benzoin.</i> 4. 511  <i>Ladan.</i> 4. 517  <i>Styrac.</i> 4. 530  <i>Tacamabac.</i> ibid.  <i>Thur.</i> 4. 547  <i>Gumm. Anima.</i> 4. 508  <i>Succin.</i> 3. 343  <i>Anim. Cast. test.</i> 5. 596  <i>Hon. ossa.</i> 5. 602  <i>Lucis pisc. ax.</i> 5. 636  <i>Min. Catechu.</i> 3. 193         </p>	<p> <i>Aq. Carbunc.</i> 2. 74  <i>Epilept.</i> 2. 75  <i>Desicc. catarrh.</i> 2. 74  <i>Decoît. ♂. iale D. ab Hornig.</i> 2. 99  <i>Syrupus de Herba Thee catarrha-</i>  <i>lis D. Witzelii.</i> 2. 174  <i>Looch. pass.</i> 2. 101  <i>Empl. cephal.</i> 2. 112  <i>Erribin. montan.</i> 2. 118  <i>Exir. alt. nasal. D. Spin.</i> ibid.  <i>Panchym. Crollii.</i> 2. 128  <i>Fin. Med. ceph. spen.</i> 2. 132  <i>Pil. ad iussim.</i> 2. 148  <i>De ammoniac. Q.</i> ibid.  <i>Arthris. D. Schœff.</i> ibid.  <i>De succin. Crat.</i> 2. 153  <i>Pulv. contra deflux.</i> 2. 159  <i>Spec. cephal.</i> 2. 162  <i>Sal. Iovis.</i> 3. 259  <i>♀. Prac. per ♂. Sulph.</i> 3. 264  <i>Aurum vit.</i> 3. 267  <i>⊕. Chalyb. cach.</i> 3. 316, 317  <i>⊖. Alb. vomit.</i> 3. 324  <i>~. Vitriol. dulc.</i> 3. 326  <i>Fl. sulph. vitriol.</i> 3. 336  <i>Lac. sulphur.</i> 3. 337  <i>Ol. sulph. ver. S. Cloff.</i> 3. 339  <i>Cephalalgia. Fol. gramin.</i> 4. 421  <i>Millefol.</i> 4. 442  <i>Serpill.</i> 4. 484  <i>Verben.</i> 4. 498  <i>Fl. caryophyll. hori.</i> 4. 378  <i>Rosar.</i> 4. 469  <i>Rad. Caryoph.</i> 4. 379  <i>Peucedan.</i> 4. 457  <i>Rhod.</i> 4. 468  <i>Valer.</i> 4. 496  <i>Cort. cinam.</i> 4. 389  <i>Sem. nigell.</i> 4. 449  <i>Majoran.</i> 4. 436  <i>Lign. santal.</i> 4. 477  <i>Aloës.</i> 4. 353  <i>Balsam. Tolut.</i> 4. 509  <i>Fruct. ceras. dulc.</i> 4. 381  <i>Persic.</i> 4. 455  <i>Gumm. pissisphalt.</i> 4. 525  <i>Sagapen.</i> 4. 528  <i>Anim. ovis.</i> 5. 616  <i>Suum tal. os.</i> 5. 619  <i>Ciconia stercus.</i> 5. 626  <i>Columb. urv.</i> ibid.  <i>Fimus.</i> ibid.  <i>Gallina.</i> 5. 627  <i>Upupa penn.</i> 5. 632  <i>Cancr.</i> 5. 633  <i>Halec.</i> 5. 636  <i>Min. ophites.</i> 3. 223  <i>Sal. commun.</i> 3. 309  <i>Aq. Carbunc.</i> 2. 74  <i>Cephal. arom.</i> 2. 75  <i>Damasc. odor.</i> 2. 77  <i>Imperial.</i> 2. 79  <i>Magnanim.</i> 2. 80  <i>Picar. compos.</i> 2. 81  <i>Salv. compos. F. F.</i> 2. 82  <i>Bals. apoplecti.</i> 2. 89  <i>Epith. in febr. mal.</i> 2. 118         </p>	<p> <i>Vin. medic. cephal.</i> 2. 132  <i>Pil. Iliac. Rhas.</i> 2. 150  <i>Marcocost. Minder.</i> 2. 151  <i>De succin. Crat.</i> 2. 153  <i>Sal. sacerdotial.</i> 2. 162  <i>Unguent. narcot.</i> 2. 184  <i>Pblegma ♂. li acid.</i> 3. 325  <i>Aq. bord. gr.</i> 4. 425  <i>Cholera. Fol. acetos.</i> 4. 351  <i>Senecii.</i> 4. 484  <i>Lap. crysfall.</i> 3. 217  <i>Colica. Fol. cerefol.</i> 4. 381  <i>Filipend.</i> 4. 414  <i>Heder.</i> 4. 423  <i>Iasmin.</i> 4. 427  <i>Malv.</i> 4. 437  <i>Menth.</i> 4. 439  <i>Ruta.</i> 4. 473  <i>Veron.</i> 4. 498  <i>Flor. chamomill.</i> 4. 382  <i>Iasmin.</i> 4. 427  <i>Sambuc.</i> 4. 475  <i>Rad. acori.</i> 4. 312  <i>Allii.</i> 4. 356  <i>Cyperii.</i> 4. 408  <i>Eryngii.</i> 4. 411  <i>Zedoar.</i> 4. 504  <i>Cort. aurant.</i> 4. 365  <i>Costi.</i> 4. 91  <i>Imperat.</i> 4. 427  <i>Nucl. jugl.</i> 4. 428  <i>Sem. amias ver.</i> 4. 357  <i>Avena.</i> 4. 365  <i>Cari.</i> 4. 378  <i>Cumini.</i> 4. 403  <i>Dauc.</i> 4. 408  <i>Fœnic.</i> 4. 415  <i>Pimpinell.</i> 4. 418  <i>Sesami.</i> 4. 484  <i>Fruct. bacc. laur.</i> 4. 432  <i>Piper.</i> 4. 459  <i>Resin. Myrrh.</i> 4. 519  <i>Anim. vaccin. sterc.</i> 5. 616  <i>Canis inuic.</i> 5. 602  <i>Canin. sterc.</i> ibid.  <i>Hirc. oment.</i> ibid.  <i>Bozoar. lap.</i> 5. 594  <i>Castor. test.</i> 5. 596  <i>Zibeth.</i> 5. 597  <i>Cerv. priap.</i> 5. 598  <i>Equor. sterc.</i> 5. 601  <i>Eg. test.</i> ibid.  <i>Echin. ventr.</i> 5. 602  <i>Hon. aur. ford.</i> ibid.  <i>Secund.</i> ibid.  <i>Membr.</i> ibid.  <i>Lep. offic. tali.</i> 5. 613  <i>Lup. intest.</i> ibid.  <i>Stercus.</i> ibid.  <i>Pellis.</i> ibid.  <i>Ovis oment.</i> 5. 616  <i>Alaud. cor.</i> 5. 625  <i>Columb. fim.</i> 5. 626  <i>Gall. jur.</i> 5. 627  <i>Sterc.</i> ibid.  <i>Grus integr.</i> 5. 629  <i>Hirund. sterc.</i> ibid.  <i>Cygni pell.</i> 5. 630  <i>Parus.</i> </p>
---	---	--

ET REMEDIORVM.

Parus.	5. 630	~ ⊕ li diaphor.	3. 327	▽. Still. ex fl. caprifol.	4. 376
Pavon. adeps.	631	Bals. è cat.	5. 592	Syr. de pom. simpl.	4. 462
Perdic. pen.	ibid.	Ol. elemi.	5. 615	Crapulain Discut.	
Upupa caro.	5. 632	Cordialia. Fol. rorismarin.	4. 472	Fol. Abyssib.	4. 349
Anguill. sang.	ibid.	Violar.	4. 500	Brassic.	4. 372
Cancr. ocul.	5. 633	Flor. borrag.	4. 371	Fruct. Amygd. amar.	4. 358
Carpion. lap.	5. 634	Bugloss.	4. 372	Ctuor ex Casu.	
Manat. lap.	ibid.	Caltha.	4. 375	Cataplasma contr. cruor.	2. 94
Sturion. off.	5. 638	Caryophyll. hort.	4. 378	Cutis Mac.	
Aselli.	5. 641	Cheyri.	4. 385	Fol. Fabar.	4. 413
Cicada.	5. 643	Rosar.	4. 469	Farin. fabar.	ibid.
Lumbric. terr.	5. 645	Viol.	4. 500	Aqua fabar.	ibid.
Scorp.	5. 647	Rad. Angel.	4. 359		
Min. ophites.	3. 223	Caryophyll.	4. 379	D.	
Sal. comm.	3. 309	Fraxinell.	4. 416	Dentium Dolor.	
Fossil.	3. 314	Cortic. Cinam.	4. 389	Fol. Anserin.	4. 360
Gagates.	3. 346	Fruct. Ceras.	4. 381	Graminis.	4. 421
Sperm. cet.	3. 345	Chermes.	4. 384	Millefol.	4. 442
Aq. Carminat.	2. 74	Granat.	4. 421	Mor.	4. 443
Ol. Hyperic. comp.	2. 143	Pom. dulc.	4. 462	Nicot.	4. 448
Pil. de euphorb. Q.	2. 149	Rub. id.	4. 473	Pimpinell.	4. 458
Iliac. Rhas.	2. 150	Lign. Aloe.	4. 353	Puleg.	4. 464
Odorif. Crollii.	2. 155	Anim. Mosch.	5. 614	Querc.	4. 466
Tragea antinephr.	2. 161	Unicorn.	5. 622	Ros Solis.	4. 471
Sal. sacerdot.	2. 162	Perl.	5. 634	Salvia.	4. 475
Unguent. C. C. anodyn.	2. 183	Min. Hyacinth.	3. 202	Verben.	4. 498
D. cost. laxat. D. Spin.	2. 100	Sappirus.	3. 203	Flor. Caryophyll.	4. 378
Sal. Q.	3. 252	Corallia.	3. 205	Aromat.	4. 379
g. Solar.	3. 266	Margar.	3. 212	Rad. Asparag.	4. 364
Croc. metallor.	3. 284	Unicorn. foss.	3. 227	Imperator.	4. 427
Chyff.	3. 294	Ambra.	3. 341	Onon.	4. 452
Arcan. g. ii. Basil.	3. 299	Sal perlar.	3. 212	Pimpinell.	4. 458
Amid. Πάχυνσι.	3. 300	Aq. Cord. Herc. Sax.	2. 75	Prim. ver.	4. 463
Tinct. ex Sulph. g. ii.	3. ibid.	D. Spin.	2. 76	Pyrethri.	4. 465
Spir. Nitri.	3. 318	Damasq. odor.	2. 77	Sem. Hyosciam.	4. 425
Spir. acid. X.	3. 302	Magnanim.	2. 80	Fruct. Bacc. Laur.	4. 432
Lac. Sulph.	3. 337	Perlar.	2. 87	Piper.	4. 459
Aq. Sp. Sulph.	3. 339	Ros Solis.	4. 471	Resin. Benzoin.	4. 511
Ol. sulph. ver.	ibid.	Bals. vii.	2. 90	Ladan.	4. 517
Ol. lini.	4. 435	Elect. cord.	2. 104	Tacamabac.	4. 530
Nuci. persic.	4. 455	Elixir. cir.	2. 107	Gumm. rhusi.	4. 469
Sp. Tere.	4. 532	Epithem. cord.	2. 118	Anim. Capra fel.	5. 596
Constipant. Fol. Anserin.	4. 360	Morf. cir.	2. 138	Castor. test.	ibid.
Auric. mur.	4. 366	Odorif. Crollii.	2. 155	Lep. axung.	5. 613
Burs. pastor.	4. 373	Pulv. de Cypr. odor.	2. 158	Serp. exuv.	5. 617
Sem. Mili.	4. 441	Iulepus Genmatus.	2. 174	Urvi fel.	5. 624
Tritic.	4. 496	Syr. cardiac.	ibid.	Corvor. sterc.	5. 627
Fruct. Mespil.	4. 441	Unguent. Cord. Weck.	2. 184	Lumbr. terr.	5. 645
Mal. persic. exsicc.	4. 455	Ebur. ust.	5. 601	Min. Sal. comm.	3. 309
Gumm. Tragac.	4. 548	⊕. Perlar.	3. 316	Aq. Asthmat.	3. 73
Anim. Hircus.	5. 592	Corall.	ibid.	Diactylm. odontalg.	2. 130
Ranar. sp.	5. 637	Magist. succ. dulc.	3. 344	Liniment. dentifric.	3. 182
Contractur. Fol. millefol.	4. 442	▽. Borrag.	4. 371	Sacch. alum.	3. 320
Bals. tolu.	4. 509	Bugloss.	4. 372	~ ⊕ li.	3. 326
Indic.	ibid.	Succ. ros. ⊙ i	4. 471	Ol. buxi.	4. 373
Gumm. Iuniper.	4. 430	Cordis Palpit.		Ol. coryl.	4. 397
Anima.	4. 508	Flor. Caryophyll.	4. 378	Guajac.	4. 422
Anim. cati pell.	5. 597	Rad. Doron.	4. 409	E chart. comb.	4. 435
Cerv. sang.	5. 598	Vincetox.	4. 500	Camphor.	4. 512
Hom. cut.	5. 602	Fruct. Mosch.	4. 443	Dentium Nigred.	
Ping.	ibid.	Lign. Santal.	4. 477	Gumm. Mastich.	4. 518
Mur. atp.	5. 616	Refin. Ladan.	4. 517	Anim. Eq. den.	5. 601
Ovis.	ibid.	Anim. Bezar. lap.	5. 594	Lep. cap.	5. 613
Taxi adeps.	5. 620	Mosch.	5. 614	Conch. test.	5. 634
Vulp. ping.	5. 624	Min. Granatus.	3. 201	Perc. lap.	5. 637
In ol. cod.	ibid.	Smaragdus.	3. 204	Lap. Pumex.	3. 223
Scarab.	5. 646	Saccul. cordial.	2. 164	Silic.	3. 224
⊕ Chalyb. each.	3. 316. 317	~. ⊕. comp. corall.	3. 311	Corall.	

# INDEX MORBORVM

<i>Corall.</i>	3. 205	<i>Corall.</i>	3. 205	<i>Tanac.</i>	4. 490
<i>Alli.</i>	4. 366	<i>Cryſtallus.</i>	3. 217	<i>Til.</i>	4. 494
<i>Apii.</i>	4. 361	<i>Aq. Anidyſenter.</i>	2. 77	<i>Verbasc.</i>	4. 497
<i>Pulv. Dentifric.</i>	2. 159	<i>Sycup. Maſtichinus Peuc.</i>	2. 175	<i>Rad. Alli.</i>	4. 356
<i>Dentitio Anim.</i>		<i>Pulv. Dyſenter.</i>	2. 159	<i>Alib.</i>	ibid.
<i>Can. dent.</i>	5. 592	<i>Ol. Martial.</i>	3. 245	<i>Ari.</i>	4. 363
<i>Equor. dent.</i>	5. 601	<i>Timel. &amp;.</i>	3. 246	<i>Aſparag.</i>	4. 364
<i>Lepor. cerebr.</i>	5. 615	<i>Fatin. Fabar.</i>	4. 413	<i>Caryophyll.</i>	4. 379
<i>Lupi dent.</i>	ibid.	<i>Digerent. Fol. baſilic.</i>	4. 368	<i>Coſt.</i>	4. 399
<i>Lup. axang.</i>	ibid.	<i>Loſi.</i>	4. 435	<i>Curcum.</i>	4. 402
<i>Arietis cerebr.</i>	5. 616	<i>Majoran.</i>	4. 436	<i>Doron.</i>	4. 409
<i>Galli cerebr.</i>	5. 627	<i>Rut. mur.</i>	4. 474	<i>Eryng.</i>	4. 411
<i>Diarrha. Fol. Acacia.</i>	4. 351	<i>Flor. Chamom.</i>	4. 382	<i>Helen.</i>	4. 433
<i>Anſerin.</i>	4. 360	<i>Croci.</i>	4. 400	<i>Onon.</i>	4. 452
<i>Anric. mur.</i>	4. 366	<i>Lil. alb.</i>	4. 434	<i>Petroſ. mont.</i>	4. 457
<i>Borryo.</i>	4. 371	<i>Loſi.</i>	4. 435	<i>Schanant.</i>	4. 480
<i>Burſ. paſtor.</i>	4. 373	<i>Rad. Bardan.</i>	4. 367	<i>Scylle.</i>	4. 482
<i>Hiſpidula.</i>	4. 424	<i>Curcum.</i>	4. 402	<i>Sefel. Maſſ.</i>	4. 485
<i>Nymul.</i>	4. 450	<i>Lil. albor.</i>	4. 434	<i>Zedoar.</i>	4. 504
<i>Olea.</i>	4. 451	<i>Scropul.</i>	4. 482	<i>Cort. Cinnam.</i>	4. 389
<i>Pinaſtr.</i>	4. 459	<i>Sem. Baſilic.</i>	4. 368	<i>Ebul.</i>	4. 409
<i>Polygon.</i>	4. 461	<i>Cumin.</i>	4. 402	<i>Sem. Agni caſt.</i>	4. 354
<i>Scolopendr.</i>	4. 480	<i>Hord.</i>	4. 424	<i>Ammi ver.</i>	4. 357
<i>Symphy.</i>	4. 489	<i>Lini.</i>	4. 435	<i>Aneibi.</i>	4. 359
<i>Vinea.</i>	4. 499	<i>Majoran.</i>	4. 436	<i>Ariſt.</i>	4. 360
<i>Virg. aur.</i>	4. 501	<i>Napi.</i>	4. 446	<i>Aſparag.</i>	4. 364
<i>Ulmaz.</i>	4. 502	<i>Fruct. Olio.</i>	4. 451	<i>Card. ben.</i>	4. 377
<i>Flor. Amarantibi.</i>	4. 357	<i>Lachr. Bdellii.</i>	4. 510	<i>Cari.</i>	4. 378
<i>Cynogloſſ.</i>	4. 407	<i>Reſin. Tacamahac.</i>	4. 530	<i>Cereſol.</i>	4. 381
<i>Balanſt.</i>	4. 421	<i>Gumm. Ammon.</i>	4. 507	<i>Cicer.</i>	4. 387
<i>Virg. aur.</i>	4. 501	<i>Eletni.</i>	4. 515	<i>Fœnugrac.</i>	4. 415
<i>Rad. Cynogloſſ.</i>	4. 407	<i>Opop.</i>	4. 525	<i>Petroſ. mont.</i>	4. 457
<i>Acori adult.</i>	4. 352	<i>Pic.</i>	ibid.	<i>Sefel. Maſſ.</i>	4. 485
<i>Symphy.</i>	4. 489	<i>Anim. Vaccinum buiyr.</i>	5. 588	<i>Trinic.</i>	4. 496
<i>Tormen.</i>	4. 495	<i>Capr. ſterc.</i>	5. 592	<i>Fruct. Balan. myreſſ.</i>	4. 366
<i>Reubarb.</i>	4. 392	<i>Anat. ping.</i>	5. 625	<i>Cardamom.</i>	4. 376
<i>Cort. Acac.</i>	4. 351	<i>Gall. viſel. ov.</i>	5. 627	<i>Cubeb.</i>	4. 401
<i>Pinaſtr.</i>	4. 459	<i>Cera.</i>	5. 639	<i>Bacc. Inniper.</i>	4. 429
<i>Sem. Milii.</i>	4. 441	<i>Diſcutient. Fol. abrotan.</i>	4. 348	<i>Lign. Saſſiſtra.</i>	4. 478
<i>Papav. ſat.</i>	4. 453	<i>Anethi.</i>	4. 359	<i>Viſc. Querc.</i>	4. 466
<i>Fruct. Acacia.</i>	4. 351	<i>Artemiſ.</i>	4. 363	<i>Lachr. Bdellii.</i>	4. 510
<i>Berberiſ.</i>	4. 369	<i>Beton.</i>	4. 370	<i>Reſin. Myrrh.</i>	4. 519
<i>Caſtaneæ.</i>	4. 380	<i>Calaminth.</i>	4. 374	<i>Gumm. Iuniper.</i>	4. 429
<i>Cornus.</i>	4. 397	<i>Calib.</i>	4. 375	<i>Anna.</i>	4. 508
<i>Avellan.</i>	ibid.	<i>Cardiac.</i>	4. 377	<i>Opop.</i>	4. 525
<i>Cupreſſi.</i>	4. 402	<i>Card. ben.</i>	ibid.	<i>Piſc.</i>	4. ibid.
<i>Malæ cydon.</i>	4. 404	<i>Cereſol.</i>	4. 381	<i>Ball. Indic.</i>	4. 510
<i>Granat.</i>	4. 421	<i>Ebul.</i>	4. 409	<i>Anim. Aq. ſt. omnium.</i>	5. 589
<i>Maſpil.</i>	4. 441	<i>Fœnic.</i>	4. 415	<i>Canin ſterc.</i>	5. 592
<i>Mor. immatur.</i>	4. 443	<i>Galeg.</i>	4. 418	<i>Caſtor. ceſt.</i>	5. 596
<i>Muſchat.</i>	ibid.	<i>Iacea.</i>	4. 426	<i>Cati axung.</i>	5. 597
<i>Sorb.</i>	4. 486	<i>Menib. Sarac.</i>	4. 440	<i>Hom. urin.</i>	5. 602
<i>Uva immat.</i>	4. 502	<i>Rub.</i>	4. 472	<i>Pingued.</i>	ibid.
<i>Mulc. uſnea.</i>	4. 445	<i>Rut.</i>	4. 473	<i>Oſſa.</i>	ibid.
<i>Succ. Hypociſſ.</i>	4. 516	<i>Rut. mur.</i>	4. 474	<i>Mojch.</i>	5. 614
<i>Gumm. Maſtich.</i>	4. 518	<i>Sabin.</i>	ibid.	<i>Ovill. ſterc.</i>	5. 616
<i>Anim. Vaccin. lac.</i>	5. 588	<i>Saturcia.</i>	4. 479	<i>Suum ſterc.</i>	5. 619
<i>Hirc. pell.</i>	5. 592	<i>Senecii.</i>	4. 484	<i>Urſi ping.</i>	5. 624
<i>Rupicapra jec.</i>	ibid.	<i>Tanac.</i>	4. 490	<i>Ardea ping.</i>	5. 626
<i>Capr. caro.</i>	5. 596	<i>Thyoni.</i>	4. 494	<i>Columb. ſim.</i>	ibid.
<i>Coagul.</i>	ibid.	<i>Verbasc.</i>	4. 497	<i>Hirund. ſterc.</i>	5. 629
<i>C. C. uſi.</i>	5. 598	<i>Flor. Beton.</i>	4. 370	<i>Perdic. penn.</i>	5. 631
<i>Lep. jecur.</i>	5. 613	<i>Calib.</i>	4. 375	<i>Cancr. ocul.</i>	5. 633
<i>Ovis lana.</i>	5. 616	<i>Caryophyll. arom.</i>	4. 379	<i>Sturion. oſſ.</i>	5. 638
<i>Gall. cerebr.</i>	5. 627	<i>Cheyri.</i>	4. 385	<i>Apua mel.</i>	5. 639
<i>Galli. tunic.</i>	ibid.	<i>Ebul.</i>	4. 409	<i>Aſelli.</i>	5. 641
<i>Min. Terra ſigill.</i>	3. 190	<i>Lupul.</i>	4. 436	<i>Lumbriæ.</i>	5. 645
<i>Bolu.</i>	3. 192	<i>Melilot.</i>	4. 438	<i>Dylentertia. Fol. Acac.</i>	4. 351
<i>Smaragdus præp.</i>	3. 204	<i>Sambuc.</i>	4. 475	<i>Anſer.</i>	4. 360
				<i>Anric.</i>	4. 360

ET REMEDIORVM.

<i>Auric. mur.</i>	4. 366	<i>Sang.</i>	ibid.	<i>Urtic.</i>	4. 523
<i>Burf. pastor.</i>	4. 373	<i>Talus.</i>	ibid.	<i>Fruct. Balan. myrepf.</i>	4. 366
<i>Fabar.</i>	4. 413	<i>Equi coagul.</i>	5. 601	<i>Cicer.</i>	4. 387
<i>Hifpidula.</i>	4. 424	<i>Hom. off.</i>	5. 602	<i>Bacc. laur.</i>	4. 432
<i>Lagopi.</i>	4. 431	<i>Lep. sang.</i>	5. 613	<i>Prun.</i>	4. 464
<i>Lapatb. extr.</i>	ibid.	<i>Sterc.</i>	ibid.	<i>Sebesten.</i>	4. 483
<i>Ligustr.</i>	4. 433	<i>Mula sterc.</i>	5. 615	<i>Vifc. Querc.</i>	4. 466
<i>Millefol.</i>	4. 442	<i>Ovis.</i>	5. 616	<i>Resin. Ladan.</i>	4. 517
<i>Myrr.</i>	4. 445	<i>Lac.</i>	ibid.	<i>Liquid. ambr.</i>	4. 518
<i>Nymul.</i>	4. 450	<i>Lana.</i>	ibid.	<i>Laric.</i>	4. 526
<i>Olea.</i>	4. 451	<i>Columb. tun. vent.</i>	5. 626	<i>Seyr. cal.</i>	4. 530
<i>Pinaster.</i>	4. 459	<i>Cornic. fim.</i>	5. 627	<i>Tacamabac.</i>	ibid.
<i>Plantag.</i>	4. 460	<i>Corvor. ov.</i>	ibid.	<i>Gumm. Ammon.</i>	4. 507
<i>Polygon.</i>	4. 461	<i>Turur.</i>	5. 632	<i>Elemi.</i>	4. 515
<i>Querc.</i>	4. 466	<i>Cancr. cin.</i>	5. 633	<i>Galban.</i>	4. 516
<i>Quinquesfol.</i>	ibid.	<i>Cera.</i>	5. 641	<i>Maffich.</i>	4. 518
<i>Rhus.</i>	4. 469	<i>Min. Terr. figill.</i>	3. 190	<i>Opop.</i>	4. 525
<i>Sanguiforb.</i>	4. 476	<i>Bolus.</i>	3. 192	<i>Pic.</i>	ibid.
<i>Verben.</i>	4. 498	<i>Sapphirus.</i>	3. 203	<i>Anim. Bovis axung.</i>	5. 588
<i>Vitis.</i>	4. 502	<i>Sardius lap.</i>	3. 204	<i>Vacc. butyr.</i>	ibid.
<i>Virg. aur.</i>	4. 501	<i>Smaragdus.</i>	ibid.	<i>Cat. axung.</i>	5. 597
<i>Ulinar.</i>	4. 502	<i>Prepar.</i>	ibid.	<i>Cervi ol.</i>	5. 598
<i>Urtic. mort.</i>	4. 504	<i>Corall.</i>	3. 205	<i>Hom. sterc.</i>	5. 602
<i>Flor. Amaranth.</i>	4. 357	<i>Cryftallus.</i>	3. 217	<i>Ovis aesp.</i>	5. 616
<i>Balaust.</i>	4. 421	<i>Hamatis.</i>	3. 219	<i>Lana.</i>	ibid.
<i>Ligustr.</i>	4. 433	<i>Magnes.</i>	3. 222	<i>Suum sterc.</i>	5. 619
<i>Rofar.</i>	4. 469	<i>Unicorn. foff.</i>	3. 227	<i>Vicul. sterc.</i>	5. 622
<i>Virg. aur.</i>	4. 501	<i>Ferrum.</i>	}	<i>Urfti ping.</i>	5. 624
<i>Urtic. mort.</i>	4. 504	<i>Chalybs.</i>		3. 243	<i>Anatis adeps.</i>
<i>Rad. Rhapont.</i>	4. 468	<i>Aq. Antidyfent.</i>	2. 77	<i>Galli ping.</i>	5. 627
<i>Tormenill.</i>	4. 495	<i>Ol. Hyperic. comp.</i>	2. 143	<i>Gruis ping.</i>	5. 629
<i>Rhabarb.</i>	4. 562	<i>Pulv. Dyfent.</i>	2. 159	<i>Cygni adeps.</i>	5. 630
<i>Cort. Acac.</i>	4. 351	<i>Ol. Martial. rubr.</i>	3. 245	<i>Unguis odorat.</i>	5. 633
<i>Pinaftr.</i>	4. 459	<i>Sal. facch. n.</i>	3. 247	<i>Icthyocolla.</i>	5. 636
<i>Sem. Acetofa.</i>	4. 351	<i>Θ. Litharg.</i>	3. 307	<i>Lumbric. terr.</i>	5. 645
<i>Pffilli.</i>	4. 561	<i>Extr. rad. pom.</i>	4. 462	<i>Empyema.</i>	
<i>Fruct. Acac.</i>	4. 351	<i>Laud. op.</i>	4. 522	<i>Ol. Sp. fulph. S. Cloff.</i>	3. 338
<i>Berber.</i>	4. 369			<i>Epatis Obftruct. Fol. Absynth.</i>	4.
<i>Caftan.</i>	4. 380				
<i>Corn.</i>	4. 397				
<i>Cupreff.</i>	4. 402				
<i>Cydon.</i>	4. 404				
<i>Granat.</i>	4. 421				
<i>Meffil.</i>	4. 441				
<i>Mor. inmaur.</i>	4. 443				
<i>Mofchat.</i>	ibid.				
<i>Bacc. myrr.</i>	4. 445				
<i>Rib.</i>	4. 469				
<i>Rub.</i>	4. 472				
<i>Sorb.</i>	4. 486				
<i>Musc. Musc. ufn.</i>	4. 444				
<i>Pulmon. arb.</i>	4. 465				
<i>Resin. Ladan.</i>	4. 517				
<i>Myrrh.</i>	4. 519				
<i>Thur.</i>	4. 547				
<i>Gumm. Arab.</i>	4. 508				
<i>Maffich.</i>	4. 518				
<i>Tragac.</i>	4. 548				
<i>Succ. Hypocift.</i>	4. 516				
<i>Anim. Bovis sang.</i>	5. 588				
<i>Vaccin. lac.</i>	ibid.				
<i>Bovis priap.</i>	ibid.				
<i>Canin. sterc.</i>	5. 592				
<i>Hircin. sang.</i>	ibid.				
<i>Bez. oar. lap.</i>	5. 595				
<i>Capr. caro.</i>	ibid.				
<i>Coagul.</i>	ibid.				
<i>Cervi priapus.</i>	5. 598				

E.

<b>E</b> Molliunt.	
<i>Fol. Alth.</i>	4. 356
<i>Branc. urfin.</i>	4. 372
<i>Hyofcyam.</i>	4. 425
<i>Laur.</i>	4. 432
<i>Malv.</i>	4. 437
<i>Zial.</i>	4. 440
<i>Pariet.</i>	4. 454
<i>Verbasf.</i>	4. 497
<i>Viol.</i>	4. 500
<i>Urtic.</i>	4. 503
<i>Flor. Chamom.</i>	4. 382
<i>Croc.</i>	4. 400
<i>Melilot.</i>	4. 438
<i>Sambuc.</i>	4. 475
<i>Verbasf.</i>	4. 497
<i>Rad. Alth.</i>	4. 356
<i>Bryon.</i>	4. 553
<i>Hyofciam.</i>	4. 425
<i>Lil. Albor.</i>	4. 434
<i>Verbasf.</i>	4. 497
<i>Urtic.</i>	4. 503
<i>Cort. Mandrag.</i>	4. 437
<i>Sem. Fennegr.</i>	4. 415
<i>Hord.</i>	4. 414
<i>Hyofciam.</i>	4. 425
<i>Linn.</i>	4. 435
<i>Triuc.</i>	4. 496
<i>Pont.</i>	4. 350
<i>Acetof.</i>	4. 351
<i>Adiantbi.</i>	4. 353
<i>Agerati.</i>	4. 354
<i>Aquileg.</i>	4. 362
<i>Aristol.</i>	ibid.
<i>Calaminth.</i>	4. 374
<i>Cheliden. maj.</i>	4. 384
<i>Cichor.</i>	4. 388
<i>Consol.</i>	4. 376
<i>Cupreff.</i>	4. 402
<i>Cuscut.</i>	4. 403
<i>Epas. nob.</i>	4. 410
<i>Graminis.</i>	4. 421
<i>Leriff.</i>	4. 433
<i>Linar.</i>	4. 435
<i>Marrub.</i>	4. 437
<i>Menth.</i>	4. 439
<i>Naff. aq.</i>	4. 446
<i>Orygan.</i>	4. 452
<i>Petrofel.</i>	4. 457
<i>Pimpinell.</i>	4. 458
<i>Quinquesfol.</i>	4. 466
<i>Rerismarin.</i>	4. 472
<i>Scordii.</i>	4. 481
<i>Verben.</i>	4. 498
<i>Flor. Cent.</i>	4. 380
<i>Genift.</i>	4. 419
<i>Lupul.</i>	4. 436
<i>Paon.</i>	

# INDEX MORBORVM

<p><i>Poon.</i>  <i>Schmanib.</i>  <i>Stach. citr.</i>  <i>Rad. Acori.</i>  <i>Asparag.</i>  <i>Cichor.</i>  <i>Eryngii.</i>  <i>Gentian.</i>  <i>Levisf.</i>  <i>Onon.</i>  <i>Petrosel.</i>  <i>Pimpinell.</i>  <i>Poon.</i>  <i>Rhapent.</i>  <i>Ryb.</i>  <i>Rusc.</i>  <i>Sesel.</i>  <i>Valer.</i>  <i>Polyp.</i>  <i>Cort. Mori.</i>  <i>Scm. Card. ben.</i>  <i>Genist.</i>  <i>Passin. sylv.</i>  <i>Petrosel.</i>  <i>Raphan.</i>  <i>Sesel. Massf.</i>  <i>Fruct. Amygd. amar.</i>  <i>Nucl. persic.</i>  <i>Pistac.</i>  <i>Lign. Nephris.</i>  <i>Samal.</i>  <i>Musc. Lichen.</i>  <i>Bals. ver.</i>  <i>Indic.</i>  <i>Anim. Hom. urin.</i>  <i>Min. Stannum.</i>  <i>Nitrum.</i>  <i>Sp. Taur.</i>  <i>Aq. aperit.</i>  <i>Peccoral. L. Horn.</i>  <i>Extr. chatyb.</i>  <i>Vin. medic. splen.</i>  <i>Pilul. de cent. Querc.</i>  <i>Pilul. Sp. Taur.</i>  <i>Tragea hepat. Querc.</i>  <i>Spec. diacubebat.</i>  <i>Ol. Martial. alb.</i>  <i>Bezoard. ꝛ ale.</i>  <i>ꝛ. diaphor.</i>  <i>Clystus.</i>  <i>Tinct. ex viir. ꝛ ij.</i>  <i>Tinct. ex fl. ꝛ ii.</i>  <i>-. ꝛ.</i>  <i>Lap. prunell.</i>  <i>Spir. ꝛ li volat.</i>  <i>Spir. ꝛ li.</i>  <i>∇. Aper. Penot.</i>  <i>ꝛ. ꝛ li.</i>  <i>Epatis Inflammatio. Fol.</i>  <i>4. 351.</i>  <i>Cichor.</i>  <i>Endio.</i>  <i>Epar. Stell.</i>  <i>Spinach.</i>  <i>Rad. Cichor.</i>  <i>Fruct. Berber.</i>  <i>Coni abiet.</i>  <i>Lap. Corall.</i></p>	<p>4. 461            4. 480            4. 488            4. 352            4. 364            4. 388            4. 411            4. 419            4. 433            4. 452            4. 457            4. 458            4. 461            4. 468            4. 472            4. 473            4. 485            4. 496            4. 561            4. 443            4. 377            4. 419            4. 455            4. 457            4. 467            4. 485            4. 358            4. 415            4. 460            4. 447            4. 477            4. 433            4. 509            4. 510            5. 602            3. 258            3. 314            4. 532            2. 72            2. 81            2. 124            2. 132            2. 149            2. 153            2. 160            2. 162            3. 245            3. 274            3. 285            3. 294            3. 298            3. 299            3. 310            3. 315            3. 325            3. 326            3. 327            3. 331            4. 351.            4. 388            4. 410            ibid.            4. 488            4. 388            4. 369            4. 347            3. 205</p>	<p><i>Epithem. epar.</i>  <i>Epatis Flux. Lap. Saphyr.</i>  <i>Corall.</i>  <i>Tragea hepat.</i>  <i>Bezoard. martial.</i>  <i>Extr. rad. pom.</i>  <i>Laudan. op.</i>  <i>Epilepsia Fol. Buxi.</i>  <i>Galeg.</i>  <i>Lori.</i>  <i>Melissf.</i>  <i>Rof. ꝛ.</i>  <i>Rorismar.</i>  <i>Rui.</i>  <i>Flor. Caryophyll.</i>  <i>Lil. convall.</i>  <i>Lori.</i>  <i>Poon.</i>  <i>Succif.</i>  <i>Til.</i>  <i>Rad. Fraxin.</i>  <i>Poon.</i>  <i>Scorzoner.</i>  <i>Sesel. Massf.</i>  <i>Succif.</i>  <i>Ellebor.</i>  <i>Scm. Poon.</i>  <i>Sesel. Massf.</i>  <i>Fruct. Ceraf. dulc.</i>  <i>Colocynib.</i>  <i>Visc. Querc.</i>  <i>Sambuc.</i>  <i>Gumm. Lacc.</i>  <i>Sagapen.</i>  <i>Anim. Agni sel.</i>  <i>Alc. ungu.</i>  <i>Afin. ungu.</i>  <i>Tauri corn.</i>  <i>Offa.</i>  <i>Caculi sel.</i>  <i>Capricorn.</i>  <i>Bezoar. lap.</i>  <i>Castor. axung.</i>  <i>Castor. rest.</i>  <i>Ebur.</i>  <i>Equi lac.</i>  <i>Lichenes.</i>  <i>Hom. sang. menstr. 5. 602. &amp; seq.</i>  <i>Secundin.</i>  <i>Urin. prap.</i>  <i>Stercus.</i>  <i>Sang.</i>  <i>Ol.</i>  <i>Off. ol.</i>  <i>Cran. magist.</i>  <i>Extr.</i>  <i>Cerebr. spir.</i>  <i>Ol.</i>  <i>Cor.</i>  <i>Lep. Pulm.</i>  <i>Cor.</i>  <i>Offa tati.</i>  <i>Coagul.</i>  <i>Lup. cor.</i>  <i>Lync. ungu.</i>  <i>Unicorn.</i>  <i>Ursi sel.</i>  <i>Alced. cor.</i></p>	<p>2. 118            3. 203            3. 205            2. 160            3. 274            4. 462            4. 522            4. 353            4. 418            4. 435            4. 439            4. 471            4. 472            4. 473            4. 378            4. 434            4. 435            4. 461            4. 489            4. 494            4. 416            4. 461            4. 481            4. 485            4. 489            4. 555            4. 461            4. 485            4. 381            4. 554            4. 466            4. 475            4. 517            4. 528            5. 586            ibid.            5. 588            ibid.            ibid.            5. 592            ibid.            5. 594            5. 596            ibid.            5. 601            ibid.            ibid.            ibid.            5. 613            ibid.            ibid.            ibid.            5. 614            5. 622            5. 624            5. 625</p>	<p><i>Cicon. sterc.</i>  <i>Corvor. pull.</i>  <i>Coturnic. excrem.</i>  <i>Cuculus.</i>  <i>Hirundo.</i>  <i>Lap.</i>  <i>Cor.</i>  <i>Milvus.</i>  <i>Pavon. sterc.</i>  <i>Pica.</i>  <i>Vultur. cor.</i>  <i>Fel.</i>  <i>Carpion. lap.</i>  <i>Luc. pisc.</i>  <i>Ranar. epar.</i>  <i>Tesud. sang.</i>  <i>Bombyc.</i>  <i>Min. Chrysolith.</i>  <i>Es. Lap. corall.</i>  <i>Armen.</i>  <i>Lazul.</i>  <i>Specular.</i>  <i>Unicorn. fossf.</i>  <i>Argent.</i>  <i>Cinnabar.</i>  <i>Antimon.</i>  <i>Sp. sulph.</i>  <i>Amb.</i>  <i>Succin.</i>  <i>Aq. Anhalt.</i>  <i>Epilept.</i>  <i>Picar. composf.</i>  <i>Silign.</i>  <i>Vomit. Aesculap.</i>  <i>Elixir. Antepilept.</i>  <i>Epilept. D. Fr.</i>  <i>Crollii.</i>  <i>Crat.</i>  <i>Vit. Querc.</i>  <i>Empl. cephal.</i>  <i>Rosul. infans. lax.</i>  <i>Pilul. antepilept.</i>  <i>Odorif. Crollii.</i>  <i>Syr. antepilept.</i>  <i>Syr. antepilepticus ex stercore pavonis. D. Wittzelii.</i>  <i>Sal Luna.</i>  <i>Spir. ꝛ.</i>  <i>Tinct. ꝛ.</i>  <i>Sal. ꝛ.</i>  <i>Manna Mercur.</i>  <i>Tinct. ꝛ ii.</i>  <i>Crocus metallor.</i>  <i>Cinnabr. ꝛ ii.</i>  <i>Ol. ꝛ ii. Querc.</i>  <i>Ol. ꝛ ii. Sacch. Basfl.</i>  <i>∇. Antepilept. Querc.</i>  <i>Antid. Zwaqix. Querc.</i>  <i>Aq. bened.</i>  <i>- Fugac. ꝛ ci.</i>  <i>ꝛ Alb. vomit.</i>  <i>Phlegma ꝛ li acid.</i>  <i>- ꝛ li volat.</i>  <i>Phil.</i>  <i>Antepilept.</i>  <i>Sal. ꝛ li.</i>  <i>Magist. ꝛ li.</i></p>	<p>5. 626            5. 627            ibid.            ibid.            5. 629            ibid.            ibid.            5. 630            5. 631            ibid.            5. 632            ibid.            5. 636            5. 637            5. 638            5. 642            3. 201            3. 205            3. 215            3. 221            3. 224            3. 227            3. 240            3. 279            3. 280            3. 338            3. 341            3. 343            2. 72            2. 75            2. 81            4. 483            2. 85            2. 107. 108            ibid.            ibid.            ibid.            2. 110            2. 112            2. 128            2. 147            2. 155            2. 173            2. 174            3. 242            3. 251            ibid.            3. 260            3. 270            3. 277            3. 284            3. 291            3. 292            ibid.            3. 294            3. 300            3. 303            3. 322            3. 324            3. 325            ibid.            3. 326            3. 328            3. 329            3. 331            3. 332            Ol.</p>
--	---	---	--	---	---

# ET REMEDIORVM.

Febr. in Genere.

<p><i>Ol. Gazar.</i> 3. 347  <i>Buxi.</i> 4. 373  <i>Extrac. Bux.</i> ibid.  <i>Ol. Coryl.</i> 4. 398  <i>Guajac.</i> 4. 422  <i>Extr. e baccis Iuniper.</i> 4. 430  <i>Carlin.</i> 4. 378  <i>Laudan. op.</i> 4. 522  <i>Spir. Antepilept.</i> 5. 605  <i>Aq. Antepilept.</i> 5. 611  <i>5. Essent. vini.</i> 4. 550  <i>Erythel. Fol. Anagall.</i>  <i>Aquat.</i> 4. 359  <i>Pariet.</i> 4. 454  <i>Sabin.</i> 4. 474  <i>Solan.</i> 4. 486  <i>Flor. Sambuc.</i> 4. 475  <i>Cort. Ebul.</i> 4. 409  <i>Mandrag.</i> 4. 437  <i>Fruct. Secal.</i> 4. 483  <i>Bacc. solan.</i> 4. 486  <i>Tritic.</i> 4. 496  <i>Resin. Myrrh.</i> 4. 519  <i>Hon. Sterc. prop.</i> 5. 602  <i>Diul. sterc.</i> 5. 622  <i>Ranar. sperm.</i> 5. 637  <i>Sal.</i> ibid.  <i>Lap. Medicament.</i> 2. 135  <i>Pulv. contra deflux.</i> 2. 159  <i>Spermiol. compof. Crollii.</i> 2. 161  <i>Bezoard. lunar.</i> 2. 274</p>	<p><i>Fol. Abfynth.</i> 4. 349  <i>Acetof.</i> 4. 351  <i>Arnic.</i> 4. 363  <i>Chamad.</i> 4. 382  <i>Cichor.</i> 4. 388  <i>Cuscuc.</i> 4. 403  <i>Malv.</i> 4. 437  <i>Plantag.</i> 4. 460  <i>Portulac.</i> 4. 463  <i>Quinquefol.</i> 4. 466  <i>Ru.</i> 4. 473  <i>Tarax.</i> 4. 491  <i>Vermic.</i> 4. 498  <i>Flor. Cent.</i> 4. 380  <i>Nymph.</i> 4. 450  <i>Papav. err.</i> 4. 454  <i>Rof.</i> 4. 469  <i>Viol.</i> 4. 500  <i>Rad. Cichor.</i> 4. 388  <i>Gentian.</i> 4. 419  <i>Nymph.</i> 4. 450  <i>Rhapont. ver.</i> 4. 468  <i>Tarax.</i> 4. 491  <i>Sem. Raphan.</i> 4. 467  <i>Fruct. Aurant.</i> 4. 365  <i>Bacc. heder.</i> 4. 423  <i>Limon.</i> 4. 435  <i>Myrrill.</i> 4. 445  <i>Pom. acid.</i> 4. 462  <i>Mulf. Lichen.</i> 4. 433  <i>Gumm. Gub.</i> 4. 569  <i>Balf. Per.</i> 4. 509  <i>Indic.</i> 4. 510  <i>Nitrum.</i> 3. 314  <i>Anim. Bufo.</i> 5. 590  <i>Hon. urin.</i> 5. 602  <i>Sterc.</i> ibid.  <i>Talpa.</i> 5. 620  <i>Cuculus.</i> 5. 627  <i>Gall. test.</i> ibid.  <i>Gall. alb. ov.</i> ibid.  <i>Perdic. jecur.</i> 5. 631  <i>Cancer. putam.</i> 5. 633  <i>Conch. test. intern.</i> 5. 634  <i>Prepar.</i> ibid.  <i>Halec.</i> 5. 636  <i>Lucii fel.</i> ibid.  <i>Cor.</i> ibid.  <i>Perl. mater.</i> 5. 637  <i>Ranar. cor.</i> ibid.  <i>Scorpio.</i> 5. 647  <i>Tart. vitriol.</i> 4. 534  <i>Mercur. pracip. prepar.</i> 5. 647  <i>Sulph.</i> 3. 264  <i>♀. Rectificat.</i> 3. 265  <i>♀. Vit.</i> 3. 272  <i>Bezoard. solar. Crollii.</i> 3. 274  <i>Vitrum ♀ii. hyacinth.</i> 3. 281  <i>Crocus metall.</i> 3. 284  <i>Tinct. ex vitr. ♀ii.</i> 3. 298  <i>∇. Bened.</i> 3. 303  <i>Sal. ♀ii.</i> ibid.  <i>Extr. fal.</i> 3. 313  <i>Nitr. preparat.</i> 3. 315  <i>Corall.</i> 3. 316  <i>♁. Cach. chalyb.</i> ibid.  <i>♁. Alum. dulc.</i> 3. 320</p>	<p><i>Vitriol. alb. vom.</i> 3. 324  <i>Spir. ℞-li. phil.</i> 3. 326  <i>Aq. sulph.</i> 3. 339  <i>Tinct. Sulph. S. Closs.</i> 3. 340  <i>Syr. de pom. simpl.</i> 4. 462  <i>Rob. Sambuc.</i> 4. 475  <i>Aq. febrifug.</i> 2. 78  <i>Empl. febrifug.</i> 2. 112  <i>Emulfo refrig.</i> 2. 117  <i>Pilul. febril.</i> 2. 149  <i>De cent. Querc.</i> ibid.  <i>Febril. Hart.</i> ibid.  <i>Pulv. febr.</i> 2. 160  <i>Oxyfacc. vomitiv.</i> 2. 177  <i>♀. Pracipit.</i> 3. 263  <i>Febr. Contin. Fol. Acetof.</i> 4. 351  <i>Acetofell.</i> 4. 352  <i>Anserin.</i> 4. 360  <i>Cichor.</i> 4. 388  <i>Endivia.</i> 4. 410  <i>Geran.</i> 4. 420  <i>Sedi.</i> 4. 483  <i>Flor. Nymph.</i> 4. 450  <i>Rad. Cichor.</i> 4. 388  <i>Fruct. Ceraf. acid.</i> 4. 381  <i>Granat.</i> 4. 421  <i>Rib.</i> 4. 469  <i>Sebest.</i> 4. 483  <i>Uva.</i> 4. 502  <i>Sem. Cucum.</i> 4. 401  <i>Cucurb.</i> ibid.  <i>Melon.</i> 4. 439  <i>Anim. Vacc. sterc.</i> 5. 588  <i>Rupicapr. lap.</i> 5. 593  <i>Bezoar. lap.</i> 5. 594  <i>Cervi corn.</i> 5. 598  <i>Cerv. typh.</i> ibid.  <i>Ranar. cor.</i> 5. 637  <i>Tinea.</i> 5. 639  <i>Tinctur. ♀.</i> 3. 297  <i>Spir. ℞-li. volat.</i> 3. 325  <i>Cryftalli Nitri acidodulces.</i> 3. 316  <i>Nitrum ♀iatum.</i> ibid.  <i>Conferu. acetof.</i> 4. 351  <i>Syr. acetof.</i> ibid.  <i>∇. Acetof.</i> ibid.  <i>Conferu. acetofell.</i> 4. 352  <i>Syr. acetofell.</i> ibid.  <i>∇. Acetofell.</i> ibid.  <i>∇. Hord.</i> 4. 424  <i>Febr. Intermitent. Lign. colubrin.</i>  <i>4. 395.</i>  <i>Lap. Lyncei.</i> 3. 222  <i>Spir. Melachites f. Pavonius.</i> 3. 223  <i>Pilul. febrif. D. Schuff.</i> 2. 149  <i>Tinct. ♀.</i> 3. 252  <i>Sublim. dulc. Talc.</i> 3. 269  <i>Flor. ♀ii. regul. ~ ♁. ac</i> 3. 290  <i>pragnat.</i> 3. 294  <i>~. Ex reg. ♀ii.</i> 3. 306  <i>Extr. marcaffit.</i> 3. 306  <i>Nitr. ℞-lat.</i> 3. 316  <i>Coagul. ℞-li.</i> 3. 324  <i>Febr. Malign. Fol. Acetof.</i> 4. 351  <i>Scordii.</i> 4. 481  <i>Sem. Napi.</i> 4. 446  <i>Resin. Camphor.</i> 3. 512  <i>Min. Terr. figill.</i> 3. 190</p>
--	---	---

F.

**F** Ac. Macul.  
*Cuscuc. ∇.* 4. 403  
*Glycyrr. cor.* 4. 420



# INDEX MORBORVM

<p><i>Et Lap. Sapphirin.</i> 3. 203  <i>Smaragdus.</i> 3. 204  <i>Corall.</i> 3. 205  <i>Sp. Sulph.</i> 3. 338  <i>Ol. Terr.</i> 3. 291  <i>Æ. Diaphor.</i> 3. 285  <i>Extr. Bezoart. Querc.</i> 2. 124  <i>Potio sudorif.</i> 2. 155  <i>Oxyfaccb. vomitio.</i> 2. 177  <i>Opotab. comp.</i> 3. 236  <i>Spir. Hni sudor.</i> 3. 256  <i>Vitrum Antimon. alb.</i> 3. 281  <i>Acetum Æii.</i> 3. 292  <i>Antid. tyssipretos.</i> 3. 300  <i>Crysl. &amp; comm. dulc.</i> 3. 312  <i>Spir. Nivri.</i> 3. 318  <i>Sal. &amp; li.</i> 3. 331  <i>Tinctura Bezoartica D. Mich.</i> 2. 178  <i>Febr. Quartan. Fol. Card. ben.</i> 4. 377  <i>Rof. fol.</i> 4. 471  <i>Scolopendr.</i> 4. 480  <i>Rad. Pyrethri.</i> 4. 465  <i>Asari.</i> 4. 552  <i>Elleb.</i> 4. 555  <i>Scm. Cath. f.</i> 4. 375  <i>Nigell.</i> 4. 449  <i>Sinapi.</i> 4. 486  <i>Lign. Colubrin.</i> 4. 395  <i>Resin. Myrrh.</i> 4. 519  <i>Anim. Hom. capill.</i> 5. 602  <i>Lep. cor.</i> 5. 613  <i>Suum off.</i> 5. 619  <i>Vipera sal.</i> 5. 620  <i>Orsi ocul.</i> 5. 624  <i>Hirund. cor.</i> 5. 629  <i>Conchar. caro.</i> 5. 634  <i>Ranar. hepar.</i> 5. 637  <i>Ranar. fel.</i> ibid.  <i>Aranca.</i> 5. 641  <i>Cimex.</i> 5. 643  <i>Locust.</i> 5. 645  <i>Scarab.</i> 5. 647  <i>Min. Lap. Lazul.</i> 3. 221  <i>Et Lap. ophites.</i> 3. 223  <i>Sal. Ammoniac.</i> 3. 321  <i>Pil. de Ammoniac. Querc.</i> 2. 148  <i>de Euphorb. Querc.</i> 2. 149  <i>Febr. ad quartan. Sennert.</i> ibid.  <i>Gummos. S. Cloff.</i> 2. 150  <i>de Sagapen. Querc.</i> 2. 152  <i>Sp. Tart. Querc.</i> 2. 153  <i>Pulv. stomach. Querc.</i> 2. 161  <i>Tinct. Hi.</i> 3. 257  <i>Æ. Solar.</i> 3. 266  <i>Hercol. Bovii.</i> ibid.  <i>Flor. Æii. regul.</i> 3. 289  <i>Ol. Æii. succb.</i> 3. 292  <i>Butyr. Æii.</i> 3. 293  <i>Æ. ex reg. Æii.</i> 3. 294  <i>Elix. &amp; Æii.</i> 3. 299  <i>Febr. Quotid. Rad. Valer.</i> 4. 496  <i>Sem. Alitii sol.</i> 4. 441  <i>Nigell.</i> 4. 449  <i>Sinapi.</i> 4. 486  <i>Anim. Asini sang.</i> 5. 588  <i>Caprin. fel.</i> 5. 592  <i>Mercur. argent.</i> 3. 267  <i>Febr. Tertian. Fol. Polygon.</i> 4. 461</p>	<p><i>Verbe.</i> 4. 498  <i>Rad. Asar.</i> 4. 552  <i>Lign. colubrin.</i> 4. 395  <i>Lap. ophites.</i> 3. 223  <i>Butyr. Æii.</i> 3. 293  <i>Elix. &amp; Æii.</i> 3. 299  <i>Crysl. Æii.</i> 3. 303  <i>Flor. &amp; Nitr.</i> 3. 317  <i>Crysl. alum.</i> 3. 320  <i>Decoct. milii.</i> 4. 441  <i>Ol. piper.</i> 4. 460  <i>Fistul. Rad. Fumar. bulb.</i> 4. 417  <i>Anim. Hom. sterc.</i> 5. 602  <i>Sang.</i> ibid.  <i>Ovis lana.</i> 5. 616  <i>Talpa cinis.</i> 5. 620  <i>Gru. cap. ocul. &amp; venter.</i> 5. 629  <i>Empl. mundif.</i> 2. 114  <i>Ol. hyperic. comp.</i> 2. 144  <i>Æ. in ~ &amp; li sol.</i> 3. 269  <i>Liquor Æii. precip.</i> 3. 278  <i>Liquor ex scor. reg. Æii.</i> 3. 287  <i>Litharg. yr. thero.</i> 3. 307  <i>Æ. &amp; Compos.</i> 3. 311  <i>So &amp; Anodyn.</i> 3. 334  <i>Flatus. Fol. Tanacet.</i> 4. 490  <i>Rad. Spic. Celt.</i> 4. 487  <i>Indic.</i> ibid.  <i>Sem. Petrofel.</i> 4. 457  <i>Mont.</i> ibid.  <i>Sejel.</i> 4. 485  <i>Resin. Tacamahac.</i> 4. 530  <i>Fætum mort. Expell. Fol. Anagall.</i> 4. 359  <i>Aq.</i> 4. 363  <i>Arcemis.</i> 4. 374  <i>Calaminth.</i> 4. 433  <i>Levisl.</i> 4. 446  <i>Nast. hort.</i> 4. 447  <i>Nepes.</i> 4. 474  <i>Sabin.</i> 4. 474  <i>Flor. Spic.</i> 4. 487  <i>Rad. Angel.</i> 4. 359  <i>Cyclam.</i> 4. 404  <i>Levisl.</i> 4. 433  <i>Bryon.</i> 4. 533  <i>Sem. Levisl.</i> 4. 433  <i>Nast. hort.</i> 4. 446  <i>Borrax.</i> 2. 167  <i>Lachr. Bællii.</i> 4. 510  <i>Anim. Asini. ungu.</i> 5. 588  <i>Eq. sterc.</i> 5. 601  <i>Ungul.</i> ibid.  <i>Ol. Guajac.</i> 4. 422  <i>Nigell.</i> 4. 449  <i>Quint. essent. vini.</i> 4. 550  <i>Tinctura Rubini.</i> 3. 203  <i>Frigida sunt. Fol. Acac.</i> 4. 351  <i>Acetof.</i> ibid.  <i>Alfin.</i> 4. 356  <i>Anserin.</i> 4. 360  <i>But. pastor.</i> 4. 373  <i>Chelidon. min.</i> 4. 384  <i>Cicbor.</i> 4. 388  <i>Cicur.</i> ibid.  <i>Endiv.</i> 4. 410  <i>Equiset.</i> 4. 411  <i>Fabar.</i> 4. 415  <i>Fragar.</i> 4. 415</p>	<p><i>Hyoscyami.</i> 4. 425  <i>Latic.</i> 4. 430  <i>Lent. palastr.</i> 4. 432  <i>Ligustr.</i> 4. 435  <i>Numular.</i> 4. 450  <i>Nymphæa.</i> ibid.  <i>Olea.</i> 4. 452  <i>Parietar.</i> 4. 454  <i>Paris.</i> ibid.  <i>Pinastr.</i> 4. 459  <i>Plantag.</i> 4. 460  <i>Polygon.</i> 4. 461  <i>Pulmonar.</i> 4. 465  <i>Pyrola.</i> ibid.  <i>Pyr.</i> 4. 466  <i>Querc.</i> ibid.  <i>Rhuis.</i> 4. 469  <i>Rut. mur.</i> 4. 474  <i>Salic.</i> ibid.  <i>Sanguisorb.</i> 4. 476  <i>Scolopendr.</i> 4. 480  <i>Sedi.</i> 4. 483  <i>Senecion.</i> 4. 484  <i>Solan.</i> 4. 486  <i>Spinach.</i> 4. 488  <i>Taraxac.</i> 4. 491  <i>Vinca.</i> 4. 499  <i>Violar.</i> 4. 500  <i>Ulmur.</i> 4. 502  <i>Flor. Acac.</i> 4. 351  <i>Amaranth.</i> 4. 357  <i>Cicbor.</i> 4. 388  <i>Cyani.</i> 4. 405  <i>Cynozioss.</i> 4. 407  <i>Ligustr.</i> 4. 435  <i>Nymphæa.</i> 4. 450  <i>Papav. err.</i> 4. 454  <i>Violar.</i> 4. 500  <i>Rad. Bistort.</i> 4. 370  <i>Chelidon. Min.</i> 4. 384  <i>Cicbor.</i> 4. 388  <i>Cicuta.</i> ibid.  <i>Graminis.</i> 4. 421  <i>Hyoscyami.</i> 4. 425  <i>Nymphæa.</i> 4. 450  <i>Taraxac.</i> 4. 491  <i>Cort. Acac.</i> 4. 351  <i>Mandarag.</i> 4. 437  <i>Pinastr.</i> 4. 459  <i>Civul.</i> 4. 391  <i>Sem. Cucum.</i> 4. 401  <i>Cucub.</i> ibid.  <i>Cydon.</i> 4. 404  <i>Endiv.</i> 4. 410  <i>Hord.</i> 4. 424  <i>Hyoscyam.</i> 4. 425  <i>Lactuc.</i> 4. 430  <i>Melon.</i> 4. 439  <i>Milii.</i> 4. 441  <i>Nymph.</i> 4. 450  <i>Papav. sat.</i> 4. 455  <i>Rhuis.</i> 4. 469  <i>Fruct. Alkekengi.</i> 4. 385  <i>Berber.</i> 4. 369  <i>Ceras. acid.</i> 4. 381  <i>Corn.</i> 4. 397  <i>Cydon.</i> 4. 404  <i>Fabar.</i> 4. 415  <i>Fragar.</i></p>
--	---	---

# ET REMEDIORVM.

<p><i>Fragar.</i> 4. 415  <i>Adion.</i> 4. 439  <i>Melphil.</i> 4. 441  <i>Mor.</i> 4. 443  <i>Bacc. myrt.</i> 4. 445  <i>Paris.</i> 4. 454  <i>Pom. acid.</i> 4. 462  <i>Prun.</i> 4. 464  <i>Rib.</i> 4. 469  <i>Rub.</i> 4. 472  <i>Sorb.</i> 4. 486  <i>Tamarind.</i> 4. 566  <i>Musc. Corall.</i> 4. 396  <i>Lichen.</i> 4. 433  <i>Pulmon.</i> 4. 465  <i>Terrestr.</i> 4. 445  <i>Lign. Santal.</i> 4. 477  <i>Lachr. Sang. drac.</i> 4. 529  <i>Gumm. Tragac.</i> 4. 548  <i>Succ. Hypocist.</i> 4. 516  <i>Omphac.</i> 4. 520  <i>Anim. Cochl.</i> 5. 600  <i>Ebur.</i> 5. 601  <i>Hom. lac.</i> 5. 602  <i>Ovis sterc.</i> 5. 616  <i>Suill. ping.</i> 5. 619  <i>Gall. ov. alb.</i> 5. 627  <i>Cancer.</i> 5. 633  <i>Cancror. ocul.</i> 5. 633  <i>Ranar. sperm.</i> 5. 637  <i>Furfures Curant. Fol. nast. hort.</i> 4. 446  <i>Anim. Can. urin.</i> 5. 592  <i>Hom. urin.</i> 5. 602  <i>Mur. sterc.</i> 5. 615</p>	<p><i>Bistor.</i> 4. 370  <i>Fumar. bulb.</i> 4. 417  <i>Fruct. Granat.</i> 4. 421  <i>Musc. Ufn.</i> 4. 444  <i>Lachr. Sang. drac.</i> 4. 529  <i>Gumm. Lacca.</i> 4. 517  <i>Anim. Asin. lac.</i> 5. 588  <i>Sepie os.</i> 5. 638  <i>Alumen.</i> 3. 319  <i>Diactylina ad ging.</i> 2. 130  <i>Gonorthæa. Fol. Cynogloss.</i> 4. 407  <i>Millefol.</i> 4. 442  <i>Plantag.</i> 4. 460  <i>Querc.</i> 4. 466  <i>Rad. Nymph.</i> 4. 450  <i>Sem. Agn. cast.</i> 4. 354  <i>Cannabis.</i> 4. 375  <i>Lactuc.</i> 4. 430  <i>Fruct. Granat.</i> 4. 421  <i>Musc. Lichen.</i> 4. 433  <i>Acetiam desfil. ligni coryli.</i> 4. 398  <i>Ol. cumin.</i> 4. 402  <i>Resin. Terb.</i> 4. 526  <i>Laric.</i> ibid.  <i>Anim. Sepie os.</i> 5. 638  <i>Min. Corall.</i> 3. 205  <i>Et Lap. unicorn. foss.</i> 3. 227  <i>Chalybs.</i> 3. 244  <i>Mercur.</i> 3. 261  <i>Succin.</i> 3. 343  <i>Tinct. ex scoris carul.</i> 3. 247  <i>Mercur. precip. virid.</i> 3. 267  <i>Gravedo. Resin. styr. cal.</i> 4. 530  <i>Aq. Epilept.</i> 2. 75</p>	<p><i>Hircin. serum.</i> 5. 592  <i>Pellis.</i> ibid.  <i>Capri jecur.</i> 5. 596  <i>Capri sanguis.</i> 5. 593  <i>Cochlea.</i> 5. 600  <i>Eg. sterc.</i> 5. 601  <i>Pili.</i> ibid.  <i>Hom. capill.</i> 5. 602  <i>Sanguis.</i> ibid.  <i>Ufnea.</i> ibid.  <i>Ovis lana.</i> 5. 616  <i>Lep. pili.</i> 5. 613  <i>Gallin.</i> 5. 627  <i>Ranunc. sylv.</i> 5. 616  <i>Ranar. cinis.</i> 5. 637  <i>Sal.</i> ibid.  <i>Suum sterc.</i> 5. 619  <i>Min. Bolus.</i> 3. 192  <i>Iaspis.</i> 3. 202  <i>Rubrica.</i> 3. 194  <i>Sapphirus.</i> 3. 203  <i>Sardius lap.</i> 3. 204  <i>Smaragdus.</i> ibid.  <i>Hamatites.</i> 3. 219  <i>Magnes.</i> 3. 222  <i>Unicorn. foss.</i> 3. 227  <i>Anacollema frontal.</i> 2. 94  <i>Pulv. sperm. comp.</i> 2. 161  <i>Epithem. epat.</i> 2. 118  <i>Laudan. op.</i> 522  <i>Hæmorrhoides. Fol. Anserin.</i> 4. 360  <i>Chamad.</i> 4. 382  <i>Chelidon. min.</i> 4. 384  <i>Filipend.</i> 4. 414  <i>Lagopi.</i> 4. 431  <i>Linar.</i> 4. 435  <i>Lori.</i> ibid.  <i>Millefol.</i> 4. 442  <i>Porri.</i> 4. 462  <i>Quinquesfol.</i> 4. 466  <i>Rhvis.</i> 4. 469  <i>Sanguisorb.</i> 4. 476  <i>Scab.</i> 4. 480  <i>Verbasc.</i> 4. 497  <i>Vinc.</i> 4. 499  <i>Flor. Lori.</i> 4. 435  <i>Scabios.</i> 4. 480  <i>Verbasc.</i> 4. 497  <i>Rad. Cepa.</i> 4. 380  <i>Fabaria in coc.</i> 4. 413  <i>Onon.</i> 4. 452  <i>Porri.</i> 4. 462  <i>Verbasc.</i> 4. 497  <i>Cott. Granat.</i> 4. 421  <i>Fruct. Pom. momordic.</i> 4. 442  <i>Ficus.</i> 4. 413  <i>Sem. Cydon.</i> 4. 404  <i>Fung. Betula.</i> 4. 370  <i>Succ. Aloës.</i> 4. 566  <i>Anim. Cyg. adep.</i> 5. 630  <i>Anguill. ping.</i> 5. 632  <i>Lucii mand.</i> 5. 636  <i>Ranar. sperm.</i> 5. 637  <i>Scarabai.</i> 5. 646  <i>Min. Sapphirus.</i> 3. 203  <i>Unicorn. foss.</i> 3. 227  <i>Bals. balsam.</i> 2. 181</p>
---	--	--

## H.

### Hæmorrhagia.

*Fol. Auric. mur.* 4. 366

*Burs. pastor.* 4. 373

*Equiset.* 4. 411

*Gallii.* 4. 419

*Hispidul.* 4. 424

*Millefol.* 4. 442

*Polygon.* 4. 461

*Quinquesfol.* 4. 466

*Salic.* 4. 474

*Sanguisorb.* 4. 476

*Vinca.* 4. 499

*Vitis.* 4. 502

*Flor. Balaust.* 4. 421

*Papav. err.* 4. 454

*Rad. Bistoria.* 4. 370

*Cott. Granat.* 4. 421

*Sem. Nigell.* 4. 449

*Til.* 4. 494

*Utric.* 4. 503

*Fruct. Rub.* 4. 472

*Fung. Querc.* 4. 466

*Musc. Lichen.* 4. 433

*Ufnea.* 4. 444

*Pulm. arbor.* 4. 465

*Lachr. Sang. dracon.* 4. 529

*Sarcocoll.* ibid.

*Anim. Apri sterc.* 5. 587

*Asini sterc.* 5. 588

*Bovis sang.* ibid.

*Bufo.* 5. 590

# INDEX MORBORVM

<p>Sal. sacch. ♂. 3. 247  Ol. nucl. persic. 4. 455  Sem. Utric. 4. 503  Hectica. Fol. Alfin. 4. 356  Portulac. 4. 463  Rad. Lewisic. 4. 433  Fruct. Amygd. dulc. 4. 358  Pin. 4. 459  Pistac. 4. 460  Musc. Lieb. 4. 433  Anim. Apr. sang. 5. 587  Afin. urin. 5. 588  Caprin. lac. 5. 592  Gallin. decoct. 5. 627  Testud. sang. 5. 638  Pedic. 5. 646  Aq. Anihell. 2. 78  Magnanim. 2. 80  Morsul. pecc. 2. 138  Syr. anihell. Rivotii. 2. 175  De pede cat. ibid.  Testudin. 2. 176  Manna seu primum Ens aluminis 4. 320.  Hemicrania Fol. rut. 4. 473  Rad. Pyrethri. 4. 465  Fruct. Colocynth. 4. 554  Anim. Columb. sim. 5. 626  Vultur. caro. 5. 632  Pil. Iliac. Rhaf. 2. 150  Pulv. stom. Querc. 2. 161  Hctnia. Fol. Alchimill. 4. 355  Auric. mur. 4. 366  Consolid. 4. 396  Ebuli. 4. 409  Epat. Nob. 4. 410  Fabar. 4. 413  Herniar. 4. 424  Hispidul. ibid.  Lagopi. 4. 431  Millefol. 4. 442  Numul. 4. 450  Perfol. 4. 455  Quinquefol. 4. 466  Rut. mur. 4. 474  Sanic. 4. 477  Sideris. 4. 485  Symphyt. 4. 489  Flor. Balaust. 4. 421  Rad. Ari. 4. 363  Onon. 4. 452  Rhapont. 4. 468  Symph. 4. 489  Valer. 4. 496  Sem. Persfoliat. 4. 455  Fruct. Pom. momord. 4. 442  Lachr. Bdellii. 4. 510  Anim. Cochlea. 5. 600  Echin. jecur. 5. 602  Talp. cor. 5. 620  Lacert. 5. 644  Empl. ad Hern. 2. 113  ⊖. Dulc. 3. 311  Balf. ⊖. Gemm. 3. 314  Ol. lor. 4. 436  Symphyt. 4. 489  Hydrops. Fol. Betula. 4. 370  Card. Maria. 4. 377</p>	<p>Cent. min. 4. 380  Chamad. 4. 382  Linar. 4. 435  Lois. 4. 436  Puleg. 4. 464  Tanacet. 4. 490  Gratiol. 4. 558  Soldanell. 4. 564  Flor. Cyani. 4. 403  Lois. 4. 436  Marric. 4. 438  Tanacet. 4. 490  Rad. Chin. 4. 385  Costi. 4. 399  Curcum. 4. 402  Cyperi. 4. 408  Genrian. 4. 419  Ireos. 4. 428  Rubia. 4. 472  Sambuc. 4. 475  Vincetox. 4. 500  Asari. 4. 552  Bryon. 4. 553  Mechoac. 4. 559  Turperb. 4. 565  Cort. Ebul. 4. 555  Frang. 4. 558  Semen. Umin. 4. 402  Fruct. Spin. insect. 4. 564  Lign. Guajac. 4. 422  Gumm. Lacc. 4. 517  Sagapen. 4. 528  Gist. 4. 569  Balf. Tol. 4. 509  Anim. Vaccin. sterc. 5. 588  Buson. pulv. 5. 590  Sal. ex calcin. bus. ibid.  Buson. ol. ibid.  Camin. sterc. 5. 592  Capr. sterc. ibid.  Cochlea. 5. 600  Echin. axung. 5. 602  Hom. ungues. ibid.  Urin. ibid.  Stere. ibid.  Lup. epar. 5. 613  Anser. sterc. 5. 625  Halec. muria. 5. 636  Lumbric. terr. 5. 645  Decoet. hepat. 2. 99  Elect. diaphor. Plat. 2. 104  Ol. hyperic. comp. 2. 144  Purgans comp. 2. 145  Pilul. de Euphorb. Querc. 2. 149  Gummos. S. Cloff. 2. 150  Hydrop. Buntii. ibid.  Traga. Epat. Querc. 2. 160  Sal Anatron. 2. 166  Sal sacchar. ♂. 3. 247  ♀ Pracip. per ♂ Sp. sulph. 3. 264  ♂. 3. 266  Olar. pracip. ♀. 3. 267  Aurum vi. 3. 269  ♀. ♂. Rubens. 3. 272  ♀. Vis. 3. 274  Rezoar. ⊙ Crollis. 3. 281  Vitr. antimonial. 3. 285  ♂. Diaphor. 3. 285</p>	<p>Sal Luna. 3. 242  ♂. ♂. Sacch. Se nners. 3. 292  Tinct. extr. ♂. ii. 3. 298  Reg. ♂. 3. 299  Fl. ♂. ii. ibid.  Elix. ⊙ ♂. ii. ibid.  Extr. marcas. 3. 306  ⊖. ♂. ii. 3. 310  Compos. 3. 311  Dulc. ibid.  Cryst. ⊖ com. dulc. 3. 312  Extr. Sal. 3. 313  ▽. Aperiens Penos. 3. 327  ⊖. ⊙ li diaphor. ibid.  Essenz. sulph. ⊙ li. 3. 332  Magist. ⊙ li. ibid.  Tinct. ebul. 4. 410  Farin. fabar. 4. 413  Spir. Tart. 4. 532  Tinct. Tart. 4. 534  Hypochondriacum Malum. 4. 382  Fol. Chamadr. 4. 384  Chelidon. min. 4. 392  Cochlear. 4. 392  Epyrb. 4. 557  Flor. Borrage. 4. 371  Bugloss. 4. 372  Lupul. 4. 436  Siach. 4. 488  Rad. Polypod. 4. 561  Cort. Cappar. 4. 375  Sem. Sinapi. 4. 486  Anim. hom. urin. 5. 602  Succ. emphac. 4. 520  Tartar. 4. 531  Aq. Splen. F. F. 2. 83  Elix. propriet. 2. 109  Pilul. Maroc. Mind. 2. 151  Spir. tartar. 2. 532  Tinct. chalyb. 3. 246  Magist. ♂. 3. 247  Spir. Fni sudor. 3. 256  Crocus metall. 3. 284  ♂. ii diaphor. 3. 285  Chylus. 3. 294  Tinct. ex vitro ♂. ii. 3. 298  Reg. ♂. 3. 299  Arcan. ♂. ii. Bas. ibid.  ▽. Bened. 3. 303  Cryst. ♂. ii. ibid.  Tinct. tart. 4. 534  Liquor. Splen. 4. 535  ( Pro sale communi sume nitrum )  Tinct. Hi. 3. 257  ⊖. ⊙ li phil. 3. 326  Humect. Fol. Alfin. 4. 356  Anagall. 4. 359  Atriplic. 4. 365  Basilic. 4. 368  Borrag. 4. 371  Bugloss. 4. 372  Chelid. min. 4. 384  Fabar. 4. 413  Leni. palust. 4. 432  Mabo. 4. 437  Nymph. 4. 450  Pariet. 4. 454  Spinach. 4. 488  Viol.</p>
--	--	--

ET REMEDIORVM.

<i>Viol.</i>	4. 500	<i>Rhabarb.</i>	4. 562	<i>Bovis priapus.</i>	5. 588
<i>Flor. Borrag.</i>	4. 371	<i>Cort. Tamar.</i>	4. 490	<i>Cervi priapus.</i>	5. 598
<i>Lil. alb.</i>	4. 434	<i>Sem. Canab.</i>	4. 375	<i>Testic.</i>	ibid.
<i>Malv. arbor.</i>	4. 437	<i>Napi.</i>	4. 446	<i>Mosch.</i>	5. 614
<i>Nymph.</i>	4. 450	<i>Petrofel.</i>	4. 457	<i>Gall. test.</i>	5. 627
<i>Rad. Borrag.</i>	4. 371	<i>Valer.</i>	4. 496	<i>Passer.</i>	5. 630
<i>Chlid. min.</i>	4. 384	<i>Utric.</i>	4. 503	<i>Perd. caro.</i>	5. 631
<i>Liquir. Glycyrr.</i>	4. 420	<i>Fruct. Alkekengi.</i>	4. 355	<i>Formic.</i>	5. 644
<i>Satyris.</i>	4. 479	<i>Ligno. Tamar.</i>	4. 490	<i>Oleum.</i>	ibid.
<i>Scorzon.</i>	4. 481	<i>Gumm. Lacca.</i>	4. 517	<i>Extr. satyr. comp.</i>	2. 126
<i>Sem. Basilic.</i>	4. 368	<i>Mulc. Lichen.</i>	4. 433	<i>Ol. sesami.</i>	4. 484
<i>Cydon.</i>	4. 404	<i>Ufn.</i>	4. 444	<i>⊖. Comm.</i>	3. 309
<i>Papav. sat.</i>	4. 453	<i>Anim. Afin. sang.</i>	5. 588	<i>Essent. sulph. Oli.</i>	3. 333
<i>Sesami.</i>	4. 484	<i>Bovis lap.</i>	ibid.	<i>Incidentia. Fol. Abrotan.</i>	4. 348
<i>Fruct. Berber.</i>	4. 369	<i>Canis caput.</i>	5. 592	<i>Absynth.</i>	4. 349
<i>Ficus.</i>	4. 413	<i>Capr. sterc.</i>	5. 593	<i>Ari.</i>	4. 363
<i>Fraga.</i>	4. 415	<i>Bezoar. lap.</i>	5. 594	<i>Iacea.</i>	4. 426
<i>Melon.</i>	4. 439	<i>Ebur.</i>	5. 601	<i>Levisf.</i>	4. 433
<i>Nucl. persic.</i>	4. 455	<i>Hom. capill.</i>	5. 602	<i>Liguistr.</i>	ibid.
<i>Pistac.</i>	4. 460	<i>Urin.</i>	ibid.	<i>Matric.</i>	4. 438
<i>Prun.</i>	4. 464	<i>Sterc.</i>	ibid.	<i>Porr.</i>	4. 462
<i>Sebesten.</i>	4. 483	<i>Urvi fel.</i>	5. 624	<i>Rui.</i>	4. 473
<i>Resin. Liquid. ambr.</i>	4. 518	<i>Anser. sterc.</i>	5. 625	<i>Sabin.</i>	4. 474
<i>Gumm. Anim.</i>	4. 508	<i>Gall. sterc.</i>	5. 627	<i>Scordii.</i>	4. 481
<i>Arabic.</i>	ibid.	<i>Palumb.</i>	5. 630	<i>Tanacet.</i>	4. 490
<i>Tragac.</i>	4. 548	<i>Perdic.</i>	5. 631	<i>Thymi.</i>	4. 494
<i>Anim. Anat. adeps.</i>	5. 625	<i>Iecur.</i>	ibid.	<i>Veron.</i>	4. 498
<i>Gall. ping.</i>	5. 627	<i>Pilul. gummof. S. Closs.</i>	2. 150	<i>Utric.</i>	4. 503
<i>Cancr.</i>	5. 633	<i>Trage. Epat. Querc.</i>	2. 160	<i>Flor. Liguistr.</i>	4. 433
		<i>Tinid. ex vir. &amp; ii.</i>	3. 298	<i>Stach. citr.</i>	4. 488
		<i>Elix. Solare &amp; ii.</i>	3. 299	<i>Tanacet.</i>	4. 490
		<i>⊖. Ⓞ.</i>	3. 310	<i>Rad. Allii.</i>	4. 356
		<i>⊖. Ⓞ. Com. dulc. comp.</i>	3. 311	<i>Cepe.</i>	4. 380
		<i>⊖. Oli. diaph.</i>	3. 327	<i>Cyclam.</i>	4. 404
		<i>Nurum fixum.</i>	3. 315	<i>Galang.</i>	4. 418
		<i>Cyfl. Tart.</i>	4. 531	<i>Levisf.</i>	4. 433
		<i>Iliaca Passio. Pilul. Iliac.</i>		<i>Porri.</i>	4. 462
		<i>Rhaf.</i>	2. 150	<i>Pyrethri.</i>	4. 465
		<i>Impetigines. Fol. Scab.</i>	4. 480	<i>Raphan. mar.</i>	4. 467
		<i>Fl. Caprifol.</i>	4. 376	<i>Rusc.</i>	4. 473
		<i>Scabios.</i>	4. 480	<i>Scrophul.</i>	4. 482
		<i>Rad. Ireos n.</i>	4. 428	<i>Scyll.</i>	ibid.
		<i>Elleb.</i>	4. 555	<i>Utric.</i>	4. 503
		<i>Fruct. Balan. Myreps.</i>	4. 366	<i>Zedoar.</i>	4. 504
		<i>Resin. Thur.</i>	4. 547	<i>Zinzib.</i>	ibid.
		<i>Anim. Hom. sterc.</i>	5. 602	<i>Cort. Cappar.</i>	4. 375
		<i>Serp. exuv.</i>	5. 617	<i>Sem. Ammi ver.</i>	4. 357
		<i>Viper. ol.</i>	5. 620	<i>Card. Mar.</i>	4. 377
		<i>Ranar. sal.</i>	5. 637	<i>Dauc.</i>	4. 408
		<i>Sapo ad impetigin.</i>	2. 167	<i>Levisf.</i>	4. 433
		<i>Sacch. Hni.</i>	3. 254	<i>Napi.</i>	4. 446
		<i>Sal. &amp; ii.</i>	3. 278	<i>Porri.</i>	4. 462
		<i>Magist. marcas.</i>	3. 305	<i>Ses. Mass.</i>	4. 485
		<i>Ol. laur.</i>	4. 432	<i>Sinapi.</i>	4. 486
		<i>Pin.</i>	4. 459	<i>Utric.</i>	4. 503
		<i>Succ. popul.</i>	4. 462	<i>Fruct. Bacc. juniper.</i>	4. 429
		<i>Spir. Tart.</i>	4. 532	<i>Piper.</i>	4. 459
		<i>Impotentia. Ven. Fol. Matric.</i>	4. 438.	<i>Resin. Benzoin.</i>	4. 511
		<i>Flor. Matric.</i>	ibid.	<i>Lachr. Asa foetid.</i>	4. 508
		<i>Rad. Satyris.</i>	4. 479	<i>Anim. Capr. sebum.</i>	5. 592
		<i>Sem. Bombac.</i>	4. 371	<i>Ebur.</i>	5. 601
		<i>Eric.</i>	4. 411	<i>Anser. sterc.</i>	5. 625
		<i>Passin. hlv.</i>	4. 455	<i>Gall. ver. jus.</i>	5. 627
		<i>Fruct. Pin.</i>	4. 459	<i>Incrassantia. Fol. Acac.</i>	4. 351
		<i>Chocol.</i>	4. 529	<i>Alchimill.</i>	4. 355
		<i>Fung. Tuber. Cervi.</i>	2. 542	<i>Plantag.</i>	4. 460
		<i>Anim. Apri test.</i>	5. 587	<i>Sedi.</i>	4. 483
				<i>Flor. Acac.</i>	4. 351

1.

**I**cterus. Fol. Abrotan. 4. 348  
*Aquileg.* 4. 362  
*Buxi.* 4. 373  
*Card. Mar.* 4. 377  
*Chelidon. maj.* 4. 384  
*Min.* ibid.  
*Consolid.* 4. 396  
*Cuscut.* 4. 403  
*Epat. stellat.* 4. 410  
*Fumar.* 4. 416  
*Heder.* 4. 423  
*Herniar.* 4. 424  
*Levisf.* 4. 433  
*Linar.* 4. 435  
*Petrofel.* 4. 457  
*Puleg.* 4. 464  
*Scolopendr.* 4. 480  
*Senecii.* 4. 484  
*Verben.* 4. 498  
*Gratiol.* 4. 558  
*Organ.* 4. 452  
*Quaquefol.* 4. 466  
*Rorismarin.* 4. 472  
*Rut. mur.* 4. 474  
*Rad. Chin.* 4. 385  
*Curcum.* 4. 402  
*Cyclam.* 4. 404  
*Eryngii.* 4. 411  
*Fumar. bulb.* 4. 417  
*Levisf.* 4. 433  
*Onon.* 4. 452  
*Raphan.* 4. 467  
*Rubia.* 4. 472  
*Spic. Indic.* 4. 487  
*Tamar.* 4. 490  
*Asar.* 4. 552

# INDEX MORBORVM

<i>Cynogloss.</i>	4. 407	<i>Cari.</i>	4. 378	♀. <i>Argent.</i>	3. 261
<i>Cort. Acac.</i>	4. 351	<i>Fenic.</i>	4. 415	♂. <i>♂ii sacch. Querc.</i>	3. 293
<i>Sem. Trisic.</i>	4. 496	<i>Lactuc.</i>	4. 430	<i>Tinct. ex ♂. crud.</i>	3. 297
<i>Farin. Fabar.</i>	4. 413	<i>Nigell.</i>	4. 449	<i>Ex fl. ♂ii.</i>	3. 399
<i>Musc. Corall.</i>	4. 396	<i>Sejel. Mass.</i>	4. 485	<i>Antid. Ζωφιδος, Querc.</i>	3. 300
<i>Gumm. Tragac.</i>	4. 548	<i>Anim. Bovis ungal.</i>	5. 588	<i>Antid. Παρρησιος.</i>	ibid.
<i>Anim. Cochlea.</i>	5. 600	<i>Lumbr. serr.</i>	5. 645	<i>Tinct. ex ♀. ♂ii.</i>	3. 301
<i>Cins.</i>	ibid.	<i>Lap. Crystall.</i>	3. 217	<i>Lethargus. Fol. rorismar.</i>	4. 472
<i>Gall. cerebr.</i>	5. 427	<i>Laxantia. Fol. Malv.</i>	4. 437	<i>Flor. spic.</i>	4. 487
<i>Ranar. sperm.</i>	5. 637	<i>♀ial.</i>	4. 440	<i>Stach.</i>	4. 488
<i>Incubus. Flor. Pæon.</i>	4. 461	<i>Sambuc.</i>	4. 445	<i>Rad. Helleb.</i>	4. 555
<i>Rad. Pæon.</i>	ibid.	<i>Spinach.</i>	4. 488	<i>Symph. maj.</i>	4. 489
<i>Sem. Pæon.</i>	ibid.	<i>Viol.</i>	4. 500	<i>Sem. Sinapi.</i>	4. 486
<i>Inflammatio. Fol. lent. palustr.</i>	4. 432.	<i>Utric.</i>	4. 503	<i>Anim. Cast. test.</i>	5. 596
<i>Ligustr.</i>	4. 433	<i>Flor. Viol.</i>	4. 500	<i>Columb. sim.</i>	5. 626
<i>Tussil.</i>	4. 496	<i>Rad. Alb.</i>	4. 356	<i>Lap. Ophis.</i>	3. 223
<i>Flor. Ligustr.</i>	4. 433	<i>Bete.</i>	4. 369	<i>Succin.</i>	3. 343
<i>Cort. Ebul.</i>	4. 409	<i>Cort. Mori.</i>	4. 443	<i>Aq. Anhaltsin.</i>	2. 72
<i>Anim. Agni pulm.</i>	5. 586	<i>Fruct. Oliva.</i>	4. 451	<i>Libidinem exting.</i>	
<i>Vaccin. sterc.</i>	5. 588	<i>Mal. persic. rec.</i>	4. 455	<i>Fol. Salic.</i>	4. 474
<i>Ranar. sperm.</i>	5. 637	<i>Pom. dulc.</i>	4. 462	<i>Verben.</i>	4. 498
<i>Ol.</i>	ibid.	<i>Frun.</i>	4. 464	<i>♂. Salis.</i>	3. 310
<i>Ol. Cannab.</i>	4. 375	<i>Pyr. dulc.</i>	4. 466	<i>Resin. Camphor.</i>	4. 512
<i>Aranear. tela.</i>	5. 641	<i>Sebesten.</i>	4. 483	<i>Sal. Fni ver.</i>	3. 258
<i>Lap. Sapphirus.</i>	3. 203	<i>Uva matur.</i>	4. 502	<i>Lichenes. Fol. nicot.</i>	4. 448
<i>Linim. de H.</i>	2. 182	<i>Refin. Laric.</i>	4. 526	<i>Musc. Lichen.</i>	4. 433
<i>♀. - ♂. Is. sol.</i>	3. 269	<i>Styr. cal.</i>	4. 530	<i>Anim. hom. sterc.</i>	5. 602
<i>Balsam.</i>	3. 307	<i>Lachr. Sacch.</i>	4. 527	<i>Sulphur.</i>	3. 335
<i>Intestin. Lætio. Fol. equiset.</i>	4. 411.	<i>Gumm. Ammon.</i>	4. 507	<i>∇. Lapathi.</i>	4. 431
<i>Anim. Vacca lac.</i>	5. 588	<i>Anim. Asini lac.</i>	5. 588	<i>Ol. e chart. comb.</i>	4. 435
<i>Tinc.</i>	5. 639	<i>Tauri sel.</i>	ibid.	<i>Lienteria. Rad. Zedoar.</i>	4. 504
<i>Aselli.</i>	5. 641	<i>Vacc. butyr.</i>	ibid.	<i>Anim. hom. ossa.</i>	5. 602
<i>Lumbric. terr.</i>	5. 645	<i>Capr. sec.</i>	5. 592	<i>Succ. hypocist.</i>	4. 516
<i>Pedic.</i>	5. 646	<i>Echinus.</i>	5. 602	<i>Min. chalybs.</i>	3. 244
<i>♂. Libargyr.</i>	3. 307	<i>Hom. urin.</i>	ibid.	<i>Farin. fabar.</i>	4. 413
<i>Ischias. Fol. Senec.</i>	4. 484	<i>Mur. sterc.</i>	5. 615	<i>Extr. rad. pom.</i>	4. 462
<i>Thlasf.</i>	4. 494	<i>Ariet. sel.</i>	5. 616	<i>Laudan. op.</i>	4. 522
<i>Cort. Popul. alb.</i>	4. 462	<i>Viper. spir.</i>	5. 620	<i>Lienis Durities. Fol. nast. hort.</i>	4. 446.
<i>Sem. Thlasf.</i>	4. 494	<i>Anser. ping.</i>	5. 625	<i>Scolopendr.</i>	4. 480
<i>Anim. Cervi sang.</i>	5. 598	<i>Galls. ves. jus.</i>	5. 627	<i>Rad. Bardan.</i>	4. 367
<i>Columb. sim.</i>	5. 626	<i>Vitell. ovi.</i>	ibid.	<i>Cicuc.</i>	4. 388
<i>Halec. mur.</i>	5. 636	<i>Hirund. sterc.</i>	5. 629	<i>Cort. Fraxin.</i>	4. 416
<i>Bals. antiparat.</i>	2. 91	<i>Puff. sterc.</i>	5. 630	<i>Sem. Nast. hort.</i>	4. 446
<i>Empl. diaph.</i>	2. 112	<i>Barbo.</i>	5. 633	<i>Lign. Nephrit.</i>	4. 347
<i>Bals. è catul.</i>	5. 592	<i>Unguis odor.</i>	ibid.	<i>Bals. Indic.</i>	4. 510
		<i>Lucii ovi.</i>	5. 636	<i>Tol.</i>	4. 509
		<i>Sepia humor ater.</i>	5. 638	<i>Lachr. Asæ foetid.</i>	4. 508
		<i>Sal. comm.</i>	3. 309	<i>Gumm. Ammon.</i>	4. 507
		<i>Fossil.</i>	3. 314	<i>Sagapen.</i>	4. 528
		<i>Spir. Tarr.</i>	4. 532	<i>Anim. Bovis splen.</i>	5. 588
		<i>Lentigines. Rad. ireos.</i>		<i>Capr. stercus.</i>	5. 592
		<i>Flor.</i>	4. 428	<i>Gruis ping.</i>	5. 629
		<i>Anim. Lep. sang.</i>	5. 613	<i>Ovis sterc.</i>	5. 616
		<i>Formic.</i>	5. 644	<i>Unguis odorat.</i>	5. 633
		<i>Ol. laur.</i>	4. 432	<i>Vulp. lien.</i>	5. 624
		<i>Lepra. Rad. Bardan.</i>	4. 367	<i>Srutb. adeps.</i>	5. 631
		<i>Turpeib.</i>	4. 565	<i>Pilul. de Ammoniac. Querc.</i>	2. 148.
		<i>Elléb.</i>	4. 555	<i>Lienis Obstruètio. Fol. Absinth.</i>	
		<i>Lign. laricis.</i>	4. 431	<i>Adiamb.</i>	4. 353
		<i>Anim. Echin. secur.</i>	5. 602	<i>Aquil.</i>	4. 362
		<i>Serpens.</i>	5. 617	<i>Chelid. maj.</i>	4. 384
		<i>Taip. cinis.</i>	5. 620	<i>Cuscut.</i>	4. 403
		<i>Taxi sang.</i>	ibid.	<i>Epas. nob.</i>	4. 410
		<i>Viperin. vin.</i>	5. 620	<i>Fragar.</i>	4. 415
		<i>Formic.</i>	5. 644	<i>Fumar.</i>	4. 416
		<i>Cataplasm. ref. F.</i>	2. 94		
		<i>Pil. Tarr. Querc.</i>	2. 153		
		<i>Virriolum ♂. f. Leo viridis.</i>	3. 239		

## ET REMEDIORVM.

<p><i>Graminis.</i> 4. 421  <i>Levis.</i> 4. 433  <i>Marrub.</i> 4. 437  <i>Nast. aq.</i> 4. 446  <i>Petrosel.</i> 4. 457  <i>Quinquefol.</i> 4. 466  <i>Scolopendr.</i> 4. 480  <i>Scordii.</i> 4. 481  <i>Verben.</i> 4. 498  <i>Veron.</i> ibid.</p> <p><i>Flor. Caprifol.</i> 4. 376  <i>Cent.</i> 4. 380  <i>Genist.</i> 4. 419  <i>Lupul.</i> 4. 436  <i>Rorismar.</i> 4. 472  <i>Ruth. mur.</i> 4. 474  <i>Schenanth.</i> 4. 480  <i>Stach. citrin.</i> 4. 488</p> <p><i>Rad. Acori.</i> 4. 352  <i>Asparag.</i> 4. 364  <i>Eryngii.</i> 4. 411  <i>Filic.</i> 4. 414  <i>Gentian.</i> 4. 419  <i>Helenii.</i> 4. 423  <i>Lapath.</i> 4. 431  <i>Levis.</i> 4. 433  <i>Petrosel.</i> 4. 437  <i>Rhapson. ver.</i> 4. 468  <i>Rubia.</i> 4. 472  <i>Schenanth.</i> 4. 480  <i>Tamar.</i> 4. 490  <i>Polypod.</i> 4. 561</p> <p><i>Cort. Mori.</i> 4. 443  <i>Tamar.</i> 4. 490</p> <p><i>Sem. Genist.</i> 4. 419  <i>Pasin. sylv.</i> 4. 455  <i>Raphan.</i> 4. 467</p> <p><i>Fruct. Amygd. amar.</i> 4. 358  <i>Lign. Tamar.</i> 4. 490  <i>Gumm. Ammon.</i> 4. 507  <i>Lacc.</i> 4. 517  <i>Sp. Tarr. depur.</i> 4. 532  <i>Aq. aperit.</i> 2. 72  <i>Decoct. splen. bov.</i> 2. 100  <i>El. scorb.</i> 2. 105  <i>Empl. splen. de cicut.</i> 2. 115  <i>Extr. obalyb.</i> 2. 124  <i>Vin. Med. Ceph. splen.</i> 2. 132  <i>Pil. de Ammon. Querc.</i> 2. 148  <i>Marocost. Minderer.</i> 2. 151  <i>Tartar.</i> 2. 153  <i>Unguent. splen.</i> 3. 185  <i>Ol. Marrial. alb.</i> 3. 245  <i>Sp. sulph.</i> 3. 338  <i>Sal. sacch. ♂.</i> 3. 247  <i>Flor. ♂.</i> 3. 249  <i>Tinct. Fi.</i> 3. 257  <i>Bezoar. solar. Crollii.</i> 3. 274  <i>Tinct. Tarr.</i> 4. 374  <i>Bezoard. ♂ial.</i> 3. 273  <i>♂. Diaphor.</i> 3. 285  <i>Chylus.</i> 3. 294  <i>Tinct. ex vitr. ♂ii.</i> 3. 298  <i>Fl. ♂ii.</i> 3. 299  <i>⊖ is.</i> 3. 310  <i>Terr. foliat.</i> 3. 316  <i>⊖ Alum. dulc.</i> 3. 320</p>	<p>⊖. ⊕-li volat. 3. 325  ⊖. ⊕-li phil. 3. 326  ⊖. Aper. Penoi. 3. 327  ⊕. ⊕-li. 3. 331  <i>Extr. splen. Taur.</i> 5. 589</p> <p style="text-align: center;">Lingu. Paralys.</p> <p><i>Ceras. nigror.</i> 4. 381  <i>Lavand.</i> 4. 487  <i>Lilior. convall.</i> 4. 434</p> <p><i>Lues Venerea. Fol. Pimpinell.</i> 4. 458  <i>Sapon.</i> 4. 478  <i>Flor. Succif.</i> 4. 489  <i>Rad. Chin.</i> 4. 385  <i>Pimpinell.</i> 4. 458  <i>Sarsaparill.</i> 4. 478  <i>Scabios.</i> 4. 480  <i>Succif.</i> 4. 489  <i>Tormenill.</i> 4. 495  <i>Mechoac.</i> 4. 557  <i>Turpeh.</i> 4. 565  <i>Fruct. Colocynth.</i> 4. 554  <i>Lign. Guajac.</i> 4. 432  <i>Sassafras.</i> 4. 478  <i>Anim. Serpens.</i> 5. 617  <i>Min. Mercurius.</i> 3. 261  <i>Cinnabaris.</i> 3. 279  <i>Vin. Sanct.</i> 2. 132  <i>Liquor. ad ulcer.</i> 2. 136  <i>Pil. Tartar. Querc.</i> 2. 153  <i>Perla prap. spir. guajac.</i> 3. 214  <i>Spir. Fni sudor.</i> 3. 256  <i>Mercur. prapic.</i> 3. 263  <i>Mercur. prapic. per ol. sulph.</i> 3. 264  <i>Mercur. solar.</i> 3. 266  <i>Hercul. Bovii.</i> ibid.  <i>Aurum vit.</i> 3. 267  <i>Mercur. in ⊖ ⊕ li sol.</i> 3. 269  <i>♀ ⊖ rubens.</i> ibid.  <i>Manna mercurii.</i> 3. 270  <i>Mercurius vit.</i> 3. 272  <i>Bezoar. ⊕ Crollii.</i> 3. 274  <i>⊖. f. ♂. ♂ii. rubr.</i> 3. 275  <i>Ol. fragrans.</i> ibid.  <i>Ol. ♂ii. saccharat.</i> ibid.  <i>Tinct. ♂ii.</i> 3. 277  <i>Liquor ♂ii. prapic.</i> 3. 278  <i>Sal ♂ii.</i> ibid.  <i>♂. Diaphor.</i> 3. 285  <i>Fl. ♂ii.</i> ibid.  <i>Panacea sulph. ♂ii. ver.</i> 3. 297  <i>Tinct. ex vitr. ♂ii. sol.</i> 3. 298  <i>Tinct. ex ♂io rub. fix.</i> 3. 299  <i>Annid. Naxgusoc.</i> 3. 300  <i>Sal. ♂ii.</i> 3. 303  <i>⊕. Chal. cach.</i> 3. 316  <i>⊖-li phil.</i> 3. 326  <i>Decoct. guajac.</i> 4. 422  <i>Spir. rereb.</i> 4. 526  <i>Spir. Tarr.</i> 4. 532  <i>Lumbicid. Fol. Abrotan.</i> 4. 348  <i>Abrotin.</i> 4. 349  <i>Cupress.</i> 4. 402  <i>Galeg.</i> 4. 418  <i>Gramin.</i> 4. 421  <i>Hyperic.</i> 4. 426  <i>Portulac.</i> 4. 463</p>	<p><i>Senec.</i> 4. 484  <i>Tanacet.</i> 4. 490  <i>Gratiol.</i> 4. 558  <i>Flor. Caryophill. hort.</i> 4. 378  <i>Cent. min.</i> 4. 380  <i>Hyper.</i> 4. 426  <i>Stach. citr.</i> 4. 488  <i>Tanacet.</i> 4. 490  <i>Rad. Allis.</i> 4. 356  <i>Cepa.</i> 4. 380  <i>Fraxinell.</i> 4. 416  <i>Gentian.</i> 4. 419  <i>Sem. Portul.</i> 4. 463  <i>Santon.</i> 4. 477  <i>Fruct. Pom. Citr.</i> 4. 390  <i>Nucl. persic.</i> 4. 455  <i>Lign. Colubrin.</i> 4. 395  <i>Musc. Corall.</i> 4. 396  <i>Resin. Myrrh.</i> 4. 519  <i>Succ. Alv.</i> 4. 566  <i>Anim. C. C. ust.</i> 5. 598  <i>Bezoar. lap.</i> 5. 594  <i>Ebur.</i> 5. 601  <i>Lumbr. terr.</i> 5. 645  <i>Lapis stellaris.</i> 3. 225  <i>Rotul. infant. lax.</i> 2. 238  <i>Ol. hyper. comp.</i> 2. 143  <i>Ellenberg.</i> 2. 144  <i>Pilul. febr. D. Schaff.</i> 2. 149  <i>Nix diaphor. ♂ii.</i> 2. 296  <i>⊖. ⊕. Com. dulc. comp.</i> 3. 311  <i>⊕. Alb. vomit.</i> 3. 324  <i>Unguent. aurant.</i> 4. 366  <i>Extr. buxi.</i> 4. 373  <i>Syr. fl. persic.</i> 4. 455  <i>Vitriol.</i> 3. 323  <i>Sulphur Vitrioli.</i> 3. 330  <i>♀. Prapicitat.</i> 3. 263  <i>Hercul. Bovii.</i> 3. 266  <i>Luxatio. Anim. bovis axung.</i> 5. 588  <i>Eq. ping.</i> 5. 601  <i>Hom. capill.</i> 5. 602  <i>Ovis wlypus.</i> 5. 616  <i>Lana.</i> ibid.</p> <p style="text-align: center;">M.</p> <p><b>M</b> Ammarum Durities.  <i>Rad. Et cort. glycyptic.</i> 4. 420.  <i>Fol. Marric.</i> 4. 438  <i>Menib.</i> 4. 439  <i>Polygon.</i> 4. 461  <i>Flor. Marric.</i> 4. 438  <i>Mammatarum Inflammatio.</i>  <i>Bals. bals.</i> 2. 181  <i>Unguent. ad perniones.</i> 2. 184  <i>Mammatarum Sciffur.</i>  <i>Fol. Geranii.</i> 4. 420  <i>Lapath.</i> 4. 431  <i>Sem. Cydon.</i> 4. 404  <i>Urtic.</i> 4. 503  <i>Anim. Cochl. test.</i> 5. 600  <i>Flor. Zinethi.</i> 3. 306  <i>Mania. Anim. Hirc. oment.</i> 5. 592  <i>Pica.</i> 5. 631  <i>Lap. Armen.</i> 3. 215  <i>Elix. vit. Querc.</i> 2. 110</p>
--	--	--

# INDEX MORBORVM

<i>Pil. Tarr. Querc.</i>	2. 153	<i>Olea.</i>	4. 451	<i>Menib. Sara.</i>	4. 440
<i>Tinct. Bz.</i>	3. 257	<i>Pinastr.</i>	4. 459	<i>Qial.</i>	ibid.
<i>Basilii.</i>	3. 209	<i>Plantag.</i>	4. 460	<i>Nast. Aq.</i>	4. 446
<i>Magist. Oli.</i>	3. 332	<i>Polygon.</i>	4. 461	<i>Nast. hort.</i>	ibid.
<i>Ol. gagat.</i>	3. 346	<i>Querc.</i>	4. 466	<i>Petroscl.</i>	4. 457
<i>Maturantia. Fol. Malv.</i>	4. 437	<i>Rhvis.</i>	4. 469	<i>Pimpin.</i>	4. 458
<i>Pariet.</i>	4. 454	<i>Senec.</i>	4. 484	<i>Puleg.</i>	4. 464
<i>Sem. Lini.</i>	4. 435	<i>Vinc.</i>	4. 499	<i>Rosimar.</i>	4. 472
<i>Trisic.</i>	4. 496	<i>Ulm.</i>	4. 502	<i>Sabin.</i>	4. 474
<i>Fruct. Pinez.</i>	4. 459	<i>Flor. Amarantib.</i>	4. 357	<i>Sapon.</i>	4. 478
<i>Lachr. Sarcocoll.</i>	4. 529	<i>Cynosbar.</i>	4. 407	<i>Satureia.</i>	4. 479
<i>Gumm. Elemi.</i>	4. 515	<i>Balaust.</i>	4. 421	<i>Saxifrag.</i>	4. 479
<i>Resin. Liquid. ambr.</i>	4. 518	<i>Malv. arbor.</i>	4. 437	<i>Scolopendr.</i>	4. 480
<i>Myrrh.</i>	4. 519	<i>Papav. err.</i>	4. 454	<i>Serpill.</i>	4. 484
<i>Tacamabac.</i>	4. 530	<i>Rad. Acor. adult.</i>	4. 352	<i>Tanacet.</i>	4. 490
<i>Anim. Hirc. sang.</i>	5. 592	<i>Biſtor.</i>	4. 370	<i>Thlaspi.</i>	4. 494
<i>Hom. ſterc.</i>	5. 602	<i>Rhapont.</i>	4. 468	<i>Tilia.</i>	ibid.
<i>Gall. vitell. ov.</i>	5. 627	<i>Zedoar.</i>	4. 504	<i>Flor. Caliba.</i>	4. 375
<i>Cera.</i>	5. 641	<i>Cort. Acac.</i>	4. 351	<i>Cent.</i>	4. 380
<i>Melancholia. Fol. Meliff.</i>	4. 439	<i>Pinastr.</i>	4. 459	<i>Chamom.</i>	4. 382
<i>Verben.</i>	4. 498	<i>Fuligo.</i>	4. 515	<i>Cheyri.</i>	4. 385
<i>Epyth.</i>	4. 557	<i>Fruct. Acac.</i>	4. 351	<i>Croci.</i>	4. 400
<i>Rad. Scorzon.</i>	4. 481	<i>Castan.</i>	4. 380	<i>Eupat.</i>	4. 412
<i>Anim. Asini sang.</i>	5. 588	<i>Mor. immat.</i>	4. 443	<i>Lapul.</i>	4. 436
<i>Capr. fevum.</i>	5. 592	<i>Rub.</i>	4. 472	<i>Matric.</i>	4. 438
<i>Bezoar. lap.</i>	5. 594	<i>Sorb.</i>	4. 486	<i>Schœnanth.</i>	4. 480
<i>Ebur.</i>	5. 601	<i>Musc. Pulm. arb.</i>	4. 465	<i>Spic.</i>	4. 487
<i>Viper. ſpir.</i>	5. 620	<i>Resin. Tacamabac.</i>	4. 530	<i>Stach.</i>	4. 488
<i>Anas viv.</i>	5. 625	<i>Lachr. Bellii.</i>	4. 510	<i>Citr.</i>	ibid.
<i>Columba.</i>	5. 626	<i>Anim. Bovis sang.</i>	5. 588	<i>Tanacet.</i>	4. 490
<i>Noctua caro.</i>	5. 630	<i>Bufo.</i>	5. 590	<i>Rad. Acori.</i>	4. 352
<i>Pica.</i>	5. 631	<i>Sang. menſtr.</i>	5. 602	<i>Angelic.</i>	4. 359
<i>Lap. Chryſolich.</i>	3. 201	<i>Mul. ung.</i>	5. 615	<i>Apii.</i>	4. 361
<i>Granat.</i>	ibid.	<i>Sterc.</i>	ibid.	<i>Cepa.</i>	4. 380
<i>Rubin.</i>	3. 203	<i>Anſer. cut. ped.</i>	5. 625	<i>Curcum.</i>	4. 402
<i>Sapphirus.</i>	ibid.	<i>Turtur.</i>	5. 632	<i>Cyclam.</i>	4. 404
<i>Smaragdus prep.</i>	3. 204	<i>Ranar. ſperm.</i>	5. 637	<i>Cyper.</i>	4. 408
<i>Armen.</i>	3. 315	<i>Lap. Bol.</i>	3. 192	<i>Eryngii.</i>	4. 411
<i>Aq. hyſter.</i>	2. 79	<i>Corall.</i>	3. 205	<i>Filic.</i>	4. 414
<i>Imperial.</i>	ibid.	<i>Cryſtall.</i>	3. 217	<i>Fumar. bulb.</i>	4. 417
<i>Pulv. ſtomach. Querc.</i>	2. 161	<i>Hamatit.</i>	3. 219	<i>Galang.</i>	4. 423
<i>Pilul. tart. Querc.</i>	2. 153	<i>Magnes.</i>	3. 222	<i>Ireos Flor.</i>	4. 428
<i>Tinct. Corall. Baſilii.</i>	3. 209	<i>Succin.</i>	3. 343	<i>Leviſt.</i>	4. 433
<i>Saturn.</i>	3. 257	<i>Effentia sulph. Oli.</i>	3. 332	<i>Mei.</i>	4. 441
<i>Sal. ver. ꝯ.</i>	3. 258	<i>Succ. hypocifſt.</i>	4. 516	<i>Onon.</i>	4. 452
<i>Croc. metall.</i>	3. 284	<i>Pulv. Dyſenter. Croll.</i>	2. 159	<i>Petroſf.</i>	4. 457
<i>Flor. ꝯ. regul.</i>	3. 289	<i>Sperniol. comp. Croll.</i>	2. 161	<i>Pimpin.</i>	4. 458
<i>ꝯ. ꝯ. lat.</i>	3. 316	<i>Ol. Tinct. ꝯ. ex ſcor. carul.</i>	3. 247	<i>Pæon.</i>	4. 461
<i>Coagul. Oli.</i>	3. 324	<i>Sal. ſacch.</i>	ibid.	<i>Raphan. mar.</i>	4. 467
<i>Elix. Querc.</i>	2. 110	<i>Menſium Obſtruct. Fol. Avroia- ni.</i>	4. 348	<i>Rhapont.</i>	4. 468
<i>Memoria Imbecill.</i>		<i>Adianth.</i>	4. 353	<i>Rubia.</i>	4. 472
<i>Fol. Eufrag.</i>	4. 412	<i>Anagall. aq.</i>	4. 359	<i>Ruſc.</i>	4. 473
<i>Fruct. Anacardi.</i>	4. 358	<i>Aquileg.</i>	4. 362	<i>Scorzon.</i>	4. 481
<i>Anim. Hirund. cor.</i>	5. 629	<i>Ariſtol.</i>	ibid.	<i>Valer.</i>	4. 496
<i>Formic.</i>	5. 644	<i>Ariemif.</i>	4. 363	<i>Vincerox.</i>	4. 500
<i>Lap. Chryſolith.</i>	3. 201	<i>Borrag.</i>	4. 371	<i>Elleb.</i>	4. 555
<i>Aq. Magnanim.</i>	2. 80	<i>Baſilic.</i>	4. 368	<i>Bryon.</i>	4. 553
<i>Balf. Cephal.</i>	2. 92	<i>Calaminth.</i>	4. 374	<i>Cort. Cinnam.</i>	4. 389
<i>Pilul. Peſtilent. compoſ.</i>	2. 152	<i>Cardiac.</i>	4. 377	<i>Coſt.</i>	4. 399
<i>Pulv. Tribemisi.</i>	2. 162	<i>Chamedr.</i>	4. 382	<i>Sem. Agni caſt.</i>	4. 354
<i>Menſium Fluxus.</i>		<i>Diſcamn.</i>	4. 408	<i>Anni ver.</i>	4. 357
<i>Fol. Acac.</i>	4. 351	<i>Iucea.</i>	4. 426	<i>Apii.</i>	4. 361
<i>Alchimill.</i>	4. 355	<i>Leviſt.</i>	4. 433	<i>Dauc.</i>	4. 408
<i>Anſerin.</i>	4. 360	<i>Majoran.</i>	4. 436	<i>Leviſt.</i>	4. 433
<i>Auric. mur.</i>	4. 366	<i>Marrub. alb.</i>	4. 437	<i>Paſſinac.</i>	4. 455
<i>Burf. paſtor.</i>	4. 373	<i>Matric.</i>	4. 438	<i>Petroſf.</i>	4. 457
<i>Hiſpidul.</i>	4. 424	<i>Ateliſſi.</i>	4. 439	<i>Macedon.</i>	ibid.
<i>Millefol.</i>	4. 442			<i>Raphan.</i>	4. 467





# INDEX MORBORVM

<p><i>Hem. urin. prac.</i> 5. 602  <i>Stere.</i> ibid.  <i>Esp. Offic.</i> 5. 613  <i>Mur. sterc.</i> 5. 615  <i>Taxi adeps.</i> 5. 620  <i>Viper. spir.</i> ibid.  <i>Vulp. sang.</i> 5. 624  <i>Hirund. sterc.</i> 5. 629  <i>Parus.</i> 5. 630  <i>Sivuth. adeps.</i> 5. 631  <i>Cancer.</i> 5. 633  <i>Cancer. ocul.</i> ibid.  <i>Manat. Lap.</i> 5. 634  <i>Sepia ova.</i> 5. 638  <i>Aselli.</i> 5. 641  <i>Scorpio.</i> 5. 647  <b>Lap. Nephritic.</b> 3. 202  <i>Judaic.</i> 3. 220  <i>Opbit.</i> 3. 223  <i>Spong.</i> 3. 225  <i>Nitrum.</i> 3. 314  <i>Aq. Diuret. è nucl.</i> 2. 77  <i>S. Cloff.</i> ibid.  <i>Nepirit.</i> 2. 80  <i>Elix. Nephrit.</i> 2. 108  <i>Ol. Siobel. febrif.</i> 2. 143  <i>Tragea antinephr.</i> 2. 161  <i>Sacculus nephrit.</i> 2. 164  <i>Spir. nephrit.</i> 2. 170  <i>Unguent. anodyn. in podagr.</i> 2. 183  <i>Ex. reg. &amp; ii.</i> 3. 294  <i>⊖. Chalyb. cach.</i> 3. 316  <i>∇. Viriol.</i> 3. 325  <i>⊖. Ⓛi.</i> 3. 331  <i>Syr. Fl. acac.</i> 4. 351  <i>Ol. amygd. dulc.</i> 4. 358  <i>Succ. Beuil.</i> 4. 370  <i>Elix. Iuniper.</i> 4. 429  <i>Ol. nucis mosch.</i> 4. 443  <i>Olio.</i> 4. 451  <i>Elemi.</i> 4. 515  <i>Spir. cereb.</i> 4. 526</p>	<p><i>Urvi fel.</i> 5. 624  <i>Carpon. fel.</i> 5. 634  <i>Lucii fel.</i> 5. 636  <i>Musfel. hepar.</i> 5. 637  <i>Min. Sapphir.</i> 3. 203  <i>Corall.</i> 3. 205  <i>Succin.</i> 3. 343  <i>Zincibi. flor.</i> 3. 306  <i>Aq. Ophthalm.</i> 2. 75. 2. 86  <i>Anacoll. frontal.</i> 2. 94  <i>Unguent. Ophthalm.</i> 2. 184  <i>Spod. Graec.</i> 3. 307  <i>Aq. Ophthalm. cicli.</i> 4. 388  <b>Oculor. Exulcer.</b>  <i>Rad. Chelidon.</i> 4. 384  <i>Autim.</i> 3. 280  <b>Oculor. Inflammatio.</b> Fol. <i>Gra-</i>  <i>minis.</i> 4. 421  <i>Polygon.</i> 4. 461  <i>Quinquesfol.</i> 4. 466  <i>Verben.</i> 4. 498  <i>Flor. Cichorall.</i> 4. 388  <i>Cyani.</i> 4. 403  <i>Ros.</i> 4. 469  <i>Sem. Cydon.</i> 4. 404  <i>Tritic.</i> 4. 496  <i>Fruet. Myrr.</i> 4. 445  <i>Resin. Thur.</i> 4. 547  <i>Gumm. Tragac.</i> 4. 548  <i>Anim. Coch. ping.</i> 5. 600  <i>Hom. sudor.</i> 5. 602  <i>Lac.</i> ibid.  <i>Butyr.</i> ibid.  <i>Urin.</i> ibid.  <i>Siere.</i> 5. ibid.  <i>Serp. ping.</i> 5. 617  <i>Gall. ov. alb.</i> 5. 627  <i>Hirund. nidus.</i> 5. 629  <i>Perdic. sang.</i> 5. 631  <i>Sacch. F.</i> 3. 254  <i>∇. Hörd. gram.</i> 4. 425  <i>Succ. ros. Ⓞ.</i> 4. 471  <i>∇. Vitis.</i> 4. 502</p>	<p><i>Alumen.</i> 3. 319  <b>Otis Exulceratio.</b>  <i>Fol. Ligustr.</i> 4. 433  <i>Flor. Ligustr.</i> ibid.  <i>Ros.</i> 4. 469  <i>Sem. Aquileg.</i> 4. 362  <i>Fruet. Mor.</i> 4. 443  <i>Lign. Rhod.</i> 4. 469  <i>Anim. Anser. ping.</i> 5. 625  <i>Gall. ping.</i> 5. 627  <i>Diacylm. vesfrig.</i> 2. 130  <b>Oris Aphæ.</b>  <i>Fol. Prun. g/v.</i> 4. 351  <i>Salv.</i> 4. 475  <i>Flor. Salv.</i> ibid.  <i>Fruet. Rubi.</i> 4. 472  <i>Cortex Berberum.</i> 4. 369  <i>Lign. Til.</i> 4. 494  <i>Lapis Lipis.</i> 3. 221  <i>Spir. alum. dulc.</i> 3. 320  <b>Oris Fætor.</b>  <i>Herb. Rorismar.</i> 4. 472  <i>Flor. Schœnambh.</i> 4. 480  <i>Rad. Cyperi.</i> 4. 408  <i>Imperat.</i> 4. 427  <i>Schœnambh.</i> 4. 480  <i>Fruet. moschat.</i> 4. 443  <i>Resin. Myrrh.</i> 4. 419  <b>Ossium Fractur.</b>  <i>Fol. Symp.</i> 4. 489  <i>Rad. Symp.</i> ibid.  <i>Fruet. Bacc. myrr.</i> 4. 445  <i>Balf. Tolut.</i> 4. 509  <i>Fossil. Ostiocol.</i> 3. 223  <i>Anim. Lar dura.</i> 5. 619  <i>Suam tal.</i> ibid.  <i>Gall. ov. alb.</i> 5. 627</p>
<p><b>Nervos Confortant.</b></p>		
<p><i>Flor. Cheyri.</i> 4. 385  <i>Fruet. cherm.</i> 4. 384  <i>Sapo moschat.</i> 2. 167  <i>Balsam. balf.</i> 2. 181  <i>Hispan.</i> ibid.  <i>Unguent. butyr. Nerv.</i> 2. 183</p>		
<p><b>O.</b></p>		
<p><b>Oculor. Vitia.</b>  <i>Fol. Boiryos.</i> 4. 371  <i>Euphrag.</i> 4. 412  <i>Fenic.</i> 4. 415  <i>Tarax.</i> 4. 491  <i>Verben.</i> 4. 498  <i>Flor. Cyani.</i> 4. 402  <i>Rad. Mandrag.</i> 4. 437  <i>Tarax.</i> 4. 491  <i>Valer.</i> 4. 496  <i>Fruet. Pom. dulc.</i> 4. 462  <i>Spong. Sambuc.</i> 4. 476  <i>Lach. Sarcocoll.</i> 4. 529  <i>Balf. Tolut.</i> 4. 509  <i>Gumm. Cancam.</i> 4. 514  <i>Anim. Vacc. butyr.</i> 5. 588</p>	<p><i>Unicorn. foss.</i> 3. 227  <b>Oculor. Pterig.</b> Fol. <i>Alcea.</i> 4. 355  <i>Millefol.</i> 4. 442  <i>⊖ Comm.</i> 3. 309  <i>Anim. Asini ungul.</i> 5. 588  <i>Vulp. fel.</i> 5. 624  <b>Oculor. Lippitudo.</b> Anim. <i>Lup.</i>  <i>axung.</i> 5. 613  <i>Columb. sang.</i> 5. 626  <i>Hirundo.</i> 5. 629  <i>Ocul. Suffus.</i> Fol. <i>Euphrag.</i> 4. 412  <i>Anim. Columb. sang.</i> 5. 626  <i>Ocul. Vuln.</i> Ⓞ <i>Lithargyr. rubr.</i>  3. 307.  <i>Ocul. Sugill.</i> Fol. <i>Hysop.</i> 4. 426  <i>Sem. Fœnugrac.</i> 4. 415  <i>Oedemata.</i> Rad. <i>Chin.</i> 4. 385  <i>Balf. Tol.</i> 4. 509</p>	<p><b>P.</b>  <b>Paralysis.</b>  <i>Fol. Melissa.</i> 4. 439  <i>Quinquesfol.</i> 4. 466  <i>Rorismar.</i> 4. 472  <i>Salv.</i> 4. 475  <i>Flor. Lil. convall.</i> 4. 434  <i>Salv.</i> 4. 475  <i>Spic.</i> 4. 487  <i>Siach.</i> 4. 488  <i>Rad. China.</i> 4. 385  <i>Coff.</i> 4. 399  <i>Imperat.</i> 4. 427  <i>Pyrethri.</i> 4. 465  <i>Fruet. Ceras. dulc.</i> 4. 381  <i>Bacc. laur.</i> 4. 432  <i>Gumm. Anima.</i> 4. 508  <i>Sagapen.</i> 4. 538  <i>Balf. Tolut.</i> 4. 509  <i>Anim. Asin. urin.</i> 5. 588  <i>Castor. axung.</i> 5. 596  <i>Test.</i> ibid.  <i>Pell.</i> ibid.  <i>Hom. sang. Ⓞ.</i> 5. 602  <i>Lync. axung.</i> 5. 614  <i>Noël. caro.</i> 5. 630  <i>Formic. acerv.</i> 5. 644  <i>Aq. Anhaltin.</i> 2. 72  <i>Carbunc.</i> 2. 74  <b>Impetial.</b></p>

# E T R E M E D I O R V M.

<i>Imperial. corr.</i>	2. 79	<i>Perniones. Rad. Ceps.</i>	4. 380	<i>Sapphirus.</i>	ibid.
<i>Lavend. comp.</i>	ibid.	<i>Anim. cerv. sev.</i>	5. 598	<i>Sardius lapis anibra.</i>	3. 204
<i>Salv. comp.</i>	2. 82	<i>Lep. cinis.</i>	5. 613	<i>Cibus impon.</i>	ibid.
<i>Balf. Apopleth.</i>	2. 89	<i>Pulmo.</i>	ibid.	<i>Smaragdus.</i>	3. ibid.
<i>Nervin.</i>	2. 91	<i>Anser. cutic. ped.</i>	5. 625	<i>Corall.</i>	3. 205
<i>Antiparat.</i>	ibid.	<i>Ung. ad perniones.</i>	2. 184	<i>Margar.</i>	3. 212
<i>Elix. vir. querc.</i>	2. 110	<i>Pestis. Fol. Galeg.</i>	4. 418	<i>Perlar.</i>	ibid.
<i>Vin. sanct.</i>	2. 132	<i>Millefol.</i>	4. 442	<i>Ophites.</i>	3. 223
<i>Spir. anteaoppl.</i>	2. 169	<i>Nicot.</i>	4. 448	<i>Mercur.</i>	3. 261
<i>⊙ potab.</i>	3. 234	<i>Pimpinell.</i>	4. 458	<i>Sp. sulph.</i>	3. 338
<i>Tinct. Croc.</i>	3. 273	<i>Ros. ⊙.</i>	4. 471	<i>Ambr.</i>	3. 341
<i>Antid. Zwñsidos Querc.</i>	3. 300	<i>Ruta.</i>	4. 473	<i>Aq. Bardan.</i>	4. 367
<i>⊙. Cachect. chalyb.</i>	3. 316	<i>Scab.</i>	4. 480	<i>BeZgar.</i>	3. 73
<i>Magist. Oli.</i>	3. 332	<i>Scordii.</i>	4. 481	<i>Theriacal.</i>	2. 83
<i>⊙ Gagat.</i>	3. 346	<i>Ueron.</i>	4. 498	<i>El. Alexipharm. D. Spin.</i>	2. 102
<i>Ol. Eben.</i>	4. 409	<i>Flor. Caryophyll. arom.</i>	4. 379	<i>Orvietan.</i>	2. 104
<i>Elem.</i>	4. 515	<i>Croci.</i>	4. 400	<i>Nucum.</i>	2. 105
<i>Spir. Antepilept.</i>	2. 75	<i>Scab.</i>	4. 480	<i>Elix. alliat.</i>	2. 107
<i>Sp. Tart.</i>	4. 532	<i>Succif.</i>	4. 489	<i>Citr.</i>	ibid.
<i>Extr. Euphorb.</i>	4. 568	<i>Rad. Allii.</i>	4. 350	<i>Camphor.</i>	ibid.
<i>Partus Difficil. Fol. Cardiac.</i>	4.	<i>Angel.</i>	4. 359	<i>Antepilept. Crat.</i>	3. 108
377		<i>Anthor.</i>	4. 361	<i>Empl. magnet.</i>	2. 113
<i>Distann.</i>	4. 408	<i>Cepa.</i>	4. 380	<i>Extr. Bezoard. Querc.</i>	2. 124
<i>Epar. siell.</i>	4. 410	<i>Conirayevoa.</i>	4. 395	<i>Pestilent.</i>	2. 125
<i>Hyperic.</i>	4. 426	<i>Fraxinell.</i>	4. 416	<i>Tichonis de Brahe.</i>	ibid.
<i>Ros. ⊙.</i>	4. 471	<i>Geniam.</i>	4. 419	<i>Theriac. bened. Querc.</i>	2. 126
<i>Verben.</i>	4. 498	<i>Helenii.</i>	4. 423	<i>Lap. arsen.</i>	2. 134
<i>Flor. Calth.</i>	4. 375	<i>Petasii.</i>	4. 456	<i>Ol. hyper. comp.</i>	2. 143
<i>Caryophyll.</i>	4. 378	<i>Petrosel. mont.</i>	4. 457	<i>Antipestilent. Bart. Bonacur-</i>	
<i>Croci.</i>	4. 400	<i>Pimpinell.</i>	4. 458	<i>sii.</i>	2. 145
<i>Hyperic.</i>	4. 426	<i>Scorzon.</i>	4. 481	<i>Pilul. pestilent. comp.</i>	2. 152
<i>Iuspin.</i>	4. 427	<i>Succif.</i>	4. 489	<i>Odorif. Crollii.</i>	2. 155
<i>Cort. Cinnamom.</i>	4. 389	<i>Tormentill.</i>	4. 495	<i>Trochisch. alexisier.</i>	2. 179
<i>Sem. Milii fol.</i>	4. 441	<i>Valer.</i>	4. 496	<i>Prophylax.</i>	ibid.
<i>Fruct. Cherm.</i>	4. 384	<i>Vincetoxi.</i>	4. 500	<i>Tind. Talc.</i>	3. 226
<i>Ficus.</i>	4. 413	<i>Sem. Napi.</i>	4. 446	<i>Aurum diaphor. comp.</i>	3. 236
<i>Bacc. laur.</i>	4. 432	<i>Petrosel.</i>	4. 457	<i>Spir. sudoris. Ft.</i>	3. 256
<i>Visc. Salic.</i>	4. 474	<i>Refin. Camphor.</i>	4. 512	<i>♀. Prapic. per ♂ Sulph.</i>	3. 264
<i>Gumm. Galban.</i>	4. 516	<i>Gumm. Lacc.</i>	4. 517	<i>♀ Redif.</i>	3. 265
<i>Resin. Myrrh.</i>	4. 519	<i>Fruct. Poin. Citr.</i>	4. 390	<i>Hercul. Bovii.</i>	3. 266
<i>Tuber. Cerv.</i>	4. 543	<i>Juglan.</i>	4. 428	<i>Aurum vit. Harimanni.</i>	3. 267
<i>Anim. Bezoar.</i>	5. 594	<i>Bacc. Luniper.</i>	4. 429	<i>♀ Vit.</i>	3. 272
<i>Cerv. lacbr.</i>	5. 598	<i>Paris.</i>	4. 454	<i>Bezoard. miner.</i>	3. 273
<i>Lap.</i>	ibid.	<i>Anim. Bovis Corni</i>	5. 588	<i>Solar. Crollii.</i>	3. 274
<i>Hom. secund.</i>	5. 602	<i>Ungul.</i>	ibid.	<i>Vitrum ♂ ii.</i>	
<i>Cui.</i>	ibid.	<i>Bufo.</i>	5. 590	<i>Hyacinth.</i>	3. 281
<i>Lep. ocul.</i>	5. 613	<i>Ap.</i>	5. 587	<i>Croci Metall.</i>	3. 284
<i>Serp. exuv.</i>	5. 617	<i>Cap. Corn.</i>	5. 592	<i>♂. ♂. Sacch. Querc.</i>	3. 292
<i>Accip. excrem.</i>	5. 625	<i>Rupri-capr. lap.</i>	5. 593	<i>Panacea. sulph. ♂ ii. ver.</i>	3. 297
<i>vult. simus.</i>	5. 632	<i>BeZgar. lap.</i>	5. 594	<i>Tinct. ex vit. ♂ ii. ⊙.</i>	3. 298
<i>Lucii mandib.</i>	5. 636	<i>C. C. Vñ.</i>	5. 598	<i>Antid. Zwñsidos Querc.</i>	3. 300
<i>Lap. Acitites.</i>	3. 214	<i>Cervi lacrym.</i>	5. 599	<i>Isochrysis.</i>	ibid.
<i>Glossopeira.</i>	3. 219	<i>Sang. mensl.</i>	5. 602	<i>Tinct. ex ♀. ♂ ii. cum ⊙.</i>	3. 301
<i>Aq. imperial cor.</i>	2. 79	<i>Hom. urin.</i>	ibid.	<i>∇. Benedicil.</i>	3. 303
<i>Borrax.</i>	2. 167	<i>Mumie Tinct.</i>	ibid.	<i>∇. ⊙. Dulc.</i>	3. 311
<i>∇. Defill. ex fl. caprifol.</i>	4. 376	<i>Ol.</i>	ibid.	<i>Cryfl. ⊙. com. dulc.</i>	3. 312
<i>Pediculi. Anim. Eq. ungu.</i>	5. 601	<i>Ariet. cerebr.</i>	5. 616	<i>Extr. ⊙.</i>	3. 313
<i>Pedum Clavi. Min. Mercurius.</i>	3.	<i>Rhinocer.</i>	5. 617	<i>⊙ Alb. vom.</i>	3. 324
261.		<i>Serpens.</i>	ibid.	<i>∇. Oli diaph.</i>	3. 327
<i>Anim. Mul. urina.</i>	5. 615	<i>Taxi sang.</i>	5. 620	<i>Rubin. arsen. diaph.</i>	3. 334
<i>Penis Tum. Fol. Millefol.</i>	4. 442	<i>Cacul. theriac.</i>	5. 621	<i>Fl. sulph. ⊙ laxi.</i>	3. 336
<i>Vid. Lucm Vener.</i>		<i>Ciconia.</i>	5. 626	<i>∇ Sulph.</i>	3. 338
<i>Peripneumonia. Fol. Pimpinell.</i>		<i>Tinca.</i>	5. 639	<i>∇ Sulph.</i>	3. 339
4. 458.		<i>Lap. Terr. sigill.</i>	3. 190	<i>♂ Sulph. aur.</i>	ibid.
<i>Rad. Pimpinell.</i>	ibid.	<i>Et chrysolith.</i>	3. 201	<i>Balf. sulph. cereb.</i>	3. 340
<i>Sem. Utric.</i>	4. 503	<i>Stellaris.</i>	3. 225	<i>Tinct. sulph. S. Cloff.</i>	ibid.
<i>Min. Nitrum.</i>	3. 314	<i>Min. Hyacinthi</i>	3. 202	<i>Extr. ex Bacc. Luniper.</i>	4. 429
<i>Tinct. ex Sulph. reg. Zis.</i>	3. 300	<i>Rubinus.</i>	3. 203	<i>Essent. camphor.</i>	4. 512

# INDEX MORBORVM

<i>Quint. Essent. vini.</i>	4. 549	<i>Sem. Anisi.</i>	4. 360	<i>Loti.</i>	4. 435
<i>Spir. Man.</i>	4. 570	<i>Bombac.</i>	4. 371	<i>Pap. err.</i>	4. 454
<i>Pestis. Bubon &amp; Anthrac.</i>		<i>Erysimi.</i>	4. 412	<i>Viol.</i>	4. 500
<i>Fol. Paris.</i>	4. 454	<i>Fenic.</i>	4. 415	<i>Rad. Valer.</i>	4. 496
<i>Pimpinell.</i>	4. 458	<i>Lini.</i>	4. 435	<i>Sem. Card. Mar.</i>	4. 377
<i>Rus.</i>	4. 473	<i>Melon.</i>	4. 439	<i>Cucum.</i>	4. 401
<i>Flor. Succif.</i>	4. 489	<i>Nast. hort.</i>	4. 446	<i>Fraxin.</i>	4. 416
<i>Rad. Petasit.</i>	4. 456	<i>Nigell.</i>	4. 449	<i>Lini.</i>	4. 435
<i>Pimpinell.</i>	4. 458	<i>Papav. sat.</i>	4. 453	<i>Pastin.</i>	4. 455
<i>Succif.</i>	4. 489	<i>Fruct. Ficus.</i>	4. 413	<i>Sylv.</i>	ibid.
<i>Valer.</i>	4. 496	<i>Iujub.</i>	4. 429	<i>Urtic.</i>	4. 503
<i>Fruct. Ficus.</i>	4. 413	<i>Pinea.</i>	4. 459	<i>Fruct. Iujub.</i>	4. 429
<i>Anim. Capr. sterc.</i>	5. 592	<i>Pistac.</i>	4. 460	<i>Pom. dulc.</i>	4. 462
<i>Cocblea.</i>	5. 600	<i>Resin. Benzoin.</i>	4. 511	<i>Gumm. Sngapen.</i>	4. 528
<i>Hom. sang. mens.</i>	5. 602	<i>Terebinth.</i>	4. 526	<i>Resin. Myrrh.</i>	4. 519
<i>Sterc.</i>	ibid.	<i>Gumm. Ammon.</i>	4. 507	<i>Anim. Apri dens.</i>	5. 587
<i>Mumia.</i>	ibid.	<i>Lacc.</i>	4. 517	<i>Hom. sang. So.</i>	5. 602
<i>Gallin.</i>	5. 627	<i>Bals. Ver.</i>	4. 509	<i>Lup. off.</i>	5. 613
<i>Ostrea.</i>	5. 637	<i>Tolus.</i>	ibid.	<i>Pavo.</i>	5. 631
<i>Ol. Sulph. linat.</i>	3. 339	<i>Indic.</i>	4. 510	<i>Cancr. ocul.</i>	5. 633
<i>Sulph. rub.</i>	ibid.	<i>Anim. Asin. lac.</i>	5. 588	<i>Lucii mand.</i>	5. 636
<i>Galban.</i>	4. 516	<i>Canin. axung.</i>	5. 592	<i>Lap. Lyncis.</i>	3. 222
<i>Phrenitis. Sem. Cucum.</i>	4. 401	<i>Rup. capr. sev.</i>	5. 593	<i>Ophites.</i>	3. 223
<i>Cucurbit.</i>	ibid.	<i>Cocblea.</i>	5. 600	<i>Nivrum.</i>	3. 314
<i>Anim. Bufo.</i>	5. 590	<i>Equi lac.</i>	5. 601	<i>Emulso refrig.</i>	3. 117
<i>Ovis pulm.</i>	5. 616	<i>Hom. sang. dest.</i>	5. 602	<i>Spir. antapoplect.</i>	3. 169
<i>Columba.</i>	5. 626	<i>So.</i>	ibid.	<i>Spir. Niuri dulc.</i>	3. 318
<i>Galina.</i>	5. 627	<i>Mumia Tinct.</i>	ibid.	<i>Crocus metall.</i>	3. 284
<i>Lap. smaragdus prap.</i>	3. 204	<i>Serpens.</i>	5. 617	<i>℥ Diaphoreticus.</i>	3. 259
<i>Laudan. op.</i>	4. 522	<i>Taxus.</i>	5. 620	<i>Tinct. ex viir. ♂ ii.</i>	3. 298
<i>Phthisis. Fol. Adiant.</i>	4. 353	<i>Call. ver. jus.</i>	5. 627	<i>Sulph. reg. ℥.</i>	3. 300
<i>Asines.</i>	4. 356	<i>Apum mel.</i>	5. 639	<i>Infus. viir. ♂ ii.</i>	3. 303
<i>Arist.</i>	4. 362	<i>Min. Ophites.</i>	3. 223	<i>▽. Benedict.</i>	ibid.
<i>Basil.</i>	4. 368	<i>Sp. sulph.</i>	3. 338	<i>Cryst. ♂ ii.</i>	ibid.
<i>Botryos.</i>	4. 371	<i>Aq. Asthmat.</i>	2. 73	<i>⊖. ⊕.</i>	3. 326
<i>Erysim.</i>	4. 412	<i>Antibell.</i>	2. 78	<i>Magist. succ. dulc.</i>	3. 344
<i>Fitspend.</i>	4. 414	<i>Petit. Horneck.</i>	2. 81	<i>Syr fl. acac.</i>	4. 311
<i>Fenic.</i>	4. 415	<i>Elect. contr. Phthis.</i>	2. 105	<i>Ol. lin.</i>	4. 435
<i>Heder.</i>	4. 423	<i>Extr. pulm.</i>	2. 125	<i>Sesam.</i>	4. 484
<i>Hispid.</i>	4. 424	<i>Ros. pector.</i>	2. 138	<i>Polypus. Succ. inspiss. nast.</i>	4. 446
<i>Hyssop.</i>	4. 426	<i>Syr. de Erysim. Lob.</i>	4. 174	<i>Mors. purg.</i>	2. 138
<i>Lacca.</i>	ibid.	<i>Pede car.</i>	2. 175	<i>Purgantia. Fol. Agerat.</i>	4. 354
<i>Malo.</i>	4. 437	<i>Testudin.</i>	2. 176	<i>Beta.</i>	4. 369
<i>Marrub.</i>	ibid.	<i>Unguent. virid. potab.</i>	2. 186	<i>Flor. Acac.</i>	4. 351
<i>Nast. hort.</i>	4. 446	<i>So. Fi.</i>	3. 257	<i>Bellid.</i>	4. 368
<i>Nymmul.</i>	4. 450	<i>Tinct. Fni.</i>	ibid.	<i>Fruct. balan. Myreps.</i>	4. 366
<i>Pimpinell.</i>	4. 458	<i>Ex viir. ♂ ii.</i>	3. 298	<i>Bacc. hed.</i>	4. 423
<i>Porri.</i>	4. 462	<i>Bals. reg. ♂ ii.</i>	3. 299	<i>Succ. Aloës.</i>	4. 566
<i>Prunell.</i>	4. 463	<i>Tinct. ex sulph. reg. ℥.</i>	3. 300	<i>Min. Animon.</i>	3. 280
<i>Pulmon.</i>	4. 465	<i>Rub. arsen. diaph.</i>	3. 334	<i>♀ Præcip.</i>	3. 263
<i>Quinquefol.</i>	4. 466	<i>Fl. sulph. ⊖ li.</i>	3. 336	<i>Aurum vit. Closs.</i>	3. 267
<i>Ros. ⊙.</i>	4. 471	<i>Sacch.</i>	ibid.	<i>♀ Dulc. vulg.</i>	3. 269
<i>Sanguisorb.</i>	4. 476	<i>Lac. sulph.</i>	3. 337	<i>Subl. dulc. Talc.</i>	ibid.
<i>Symph.</i>	4. 489	<i>Sp. sulph.</i>	3. 338	<i>Mercur. ⚞ rub.</i>	ibid.
<i>Veron.</i>	4. 498	<i>Bals. sulph. Tereb.</i>	3. 340	<i>Panacea ♀ ii.</i>	3. 270
<i>Flor. Papav. err.</i>	4. 454	<i>Tinct. sulph. S. Closs.</i>	ibid.	<i>♀ Vii.</i>	3. 272
<i>Rosar.</i>	4. 469	<i>Syr. nicot.</i>	4. 175	<i>Correit.</i>	ibid.
<i>Stech.</i>	4. 488	<i>Ol. oliv.</i>	4. 451	<i>Cinnab. præcip. Harum.</i>	3. 280
<i>Viol.</i>	4. 500	<i>Pica. Fol. Vitis.</i>	4. 502	<i>⊖ li purgans.</i>	3. 283
<i>Rad. Fenic.</i>	4. 415	<i>Fruct. Granat.</i>	4. 421	<i>Crocus ♂ ii. regul.</i>	3. 284
<i>Glycyrrhiz.</i>	4. 420	<i>Pleuritis. Fol. Alth.</i>	4. 356	<i>♂ Rub. fix.</i>	3. 288
<i>Ireos Flor.</i>	4. 428	<i>Brassic.</i>	4. 372	<i>Fl. ♂. fix.</i>	3. 290
<i>Peuced.</i>	4. 457	<i>Cava. ben.</i>	4. 377	<i>So. ♂ ii. sacch. Querc.</i>	3. 292
<i>Pimpinell.</i>	4. 458	<i>Loti.</i>	4. 435	<i>Sulph. ex Miner. ♂ ii.</i>	3. 296
<i>Porv.</i>	4. 462	<i>Rus.</i>	4. 473	<i>Tinct. ex viir. ♂ ii. ⊙.</i>	3. 298
<i>Pyrethri.</i>	4. 465	<i>Rut. mur.</i>	1. 474	<i>♂ io calcin.</i>	3. 299
<i>Symphyt.</i>	4. 489	<i>Flor. Acac.</i>	4. 351	<i>Fl. ♂ ii.</i>	ibid.
<i>Musc. Pulm. arbor.</i>	4. 465	<i>Lafmin.</i>	4. 427	<i>Ol. ♂ ii.</i>	3. 300
				<i>Sulph.</i>	

# ET REMEDIORVM.

<i>Sulph. ꝑii.</i>	3. 300	<i>Euphorb.</i>	ibid.	<i>Flor. Hyperic.</i>	4. 426
<i>Cryſtall. ꝑii.</i>	3. 303	<i>Manna.</i>	4. 570	<i>Prunell.</i>	4. 463
<i>Extr. marcaf.</i>	3. 306	<i>Scammon.</i>	4. 571	<i>Suech. citr.</i>	4. 488
<i>Cryſt. ꝑ. Niir.</i>	3. 316			<i>Succif.</i>	4. 489
<i>Syr. fl. acac.</i>	4. 351	R.		<i>Rad. Caryoph.</i>	4. 379
<i>Purgant Bilem. Fol. Gratiol.</i>	4. 558			<i>Fumar. bulb.</i>	4. 417
<i>Flor. Cenz.</i>	4. 380	<b>R</b> <i>Aucedo. Fol. malv.</i>	4. 437	<i>Rhapont.</i>	4. 468
<i>Rad. Afar.</i>	4. 552	<i>Spinach.</i>	4. 488	<i>Rubie.</i>	4. 472
<i>Polypod.</i>	4. 561	<i>Verben.</i>	4. 498	<i>Succif.</i>	4. 489
<i>Rhabarb.</i>	4. 562	<i>Flor. Viol.</i>	4. 400	<i>Fruct. Alkekengi.</i>	4. 355
<i>Sem. Cataput.</i>	4. 554	<i>Rad. Liquirit.</i>	4. 400	<i>Lign. Tit.</i>	4. 494
<i>Pyllii.</i>	4. 561	<i>Rap.</i>	4. 467	<i>Anim. Canin. axung.</i>	5. 592
<i>Ricin.</i>	4. 563	<i>Raphani.</i>	ibid.	<i>Hircin. ſang.</i>	ibid.
<i>Fruct. Spin. infect.</i>	4. 564	<i>Sem. Papav. ſat.</i>	4. 453	<i>Hom. cadaver.</i>	5. 602
<i>Tamarin.</i>	4. 566	<i>Fruct. Daſtyl.</i>	4. 452	<i>Lepor. coag.</i>	5. 613
<i>Myrob. citr.</i>	4. 560	<i>Lact. Sacch.</i>	4. 527	<i>Lup. eſſent. ſang.</i>	ibid.
<i>Succ. ſcammon.</i>	4. 571	<i>Reſin. Myrrb.</i>	4. 519	<i>Cancr. oculi.</i>	5. 633
<i>Morſ. de diagrid.</i>	2. 138	<i>Styr. cal.</i>	4. 530	<i>Min. Terr. Iappon.</i>	3. 193
<i>Pilul. Tarr. Querc.</i>	2. 153	<i>Gumm. Arab.</i>	4. 508	<i>Sperm. Ceti.</i>	3. 345
<i>Pot. Purg.</i>	2. 155	<i>Tragac.</i>	4. 548	<i>Anrid. Iſochryſos.</i>	3. 300
<i>Pulv. paſſarovant.</i>	2. 163	<i>Mann.</i>	4. 570	<i>∇. Benedict.</i>	3. 303
<i>Syr. bell. Querc.</i>	2. 176	<i>Syr. de Eryſim. Lobelii.</i>	4. 412	<i>∇. Li. Tarrariſatus.</i>	3. 326
<i>Purgant Melanchol. Fol. Epyth.</i>	4. 557.	<i>Bacul. peſt.</i>	2. 174.	<i>Spir. vin.</i>	4. 549
<i>Rad. Helleb.</i>	4. 555	<i>Renum Ulcera. Fol. Equiset.</i>	4.	<i>Scabies. Fol. Aſſur.</i>	4. 356
<i>Fruct. Myrob. nigr.</i>	4. 560	411		<i>Ariſt. long.</i>	4. 362
<i>Lap. armen.</i>	2. 215	<i>Fruct. Pineæ.</i>	4. 459	<i>Beulæ.</i>	4. 370
<i>Vin. Clar. lax.</i>	2. 132	<i>Anim. Aſin lac.</i>	2. 588	<i>Chamedr.</i>	4. 382
<i>Pil. Arthrit. Schaff.</i>	2. 148	<i>So. ꝑii. Diaph. dulc.</i>	3. 275	<i>Cuſcuta.</i>	4. 403
<i>Potio purg.</i>	2. 155	<i>Liquor ꝑii. præcip.</i>	3. 278	<i>Fumar.</i>	4. 416
<i>Syr. Holoagogus.</i>	2. 176	<i>Reſolventia. Fol. Baſilic.</i>	4. 368	<i>Gallii.</i>	4. 419
<i>Purgant Phlegma. Fol. Sem. Ca-</i>		<i>Betul.</i>	4. 370	<i>Lapathi.</i>	4. 421
<i>taput.</i>	4. 455	<i>Laur.</i>	4. 432	<i>Lentis.</i>	4. 432
<i>Fung. agar.</i>	4. 551	<i>Flor. Sambuc.</i>	4. 475	<i>Naſtura. hort.</i>	4. 446
<i>Morſ. de Mechoac.</i>	2. 138	<i>Rad. Acori adule.</i>	4. 352	<i>Sabin.</i>	4. 474
<i>Pulv. phlegmagog. Sala.</i>	2. 163	<i>Armorac.</i>	4. 363	<i>Scabioſ.</i>	4. 480
<i>Syr. helleb. min. Querc.</i>	2. 176	<i>Ari.</i>	ibid.	<i>Veronic.</i>	4. 498
<i>PituitFol. Sen.</i>	4. 563	<i>Sem. Baſil.</i>	4. 368	<i>Epiſthym.</i>	4. 557
<i>Purg. Flor. Cent.</i>	4. 380	<i>Cumin.</i>	4. 402	<i>Flor. Scabioſ.</i>	4. 480
<i>Rad. Afar.</i>	4. 552	<i>Fruct. Bacc. laur.</i>	4. 432	<i>Rad. Allii.</i>	4. 356
<i>Bryon.</i>	4. 553	<i>Reſin. Ambr. liq.</i>	4. 518	<i>Fumar. bulb.</i>	4. 417
<i>Hermodact.</i>	4. 559	<i>Tacamahaca.</i>	4. 530	<i>Helenii.</i>	4. 423
<i>Mechoac.</i>	ibid.	<i>Gumm. Ammon.</i>	4. 507	<i>Imperat.</i>	4. 427
<i>Polypod.</i>	4. 561	<i>Animæ.</i>	4. 508	<i>Polygonat.</i>	4. 461
<i>Turpeib.</i>	4. 565	<i>Elemi.</i>	4. 515	<i>Scrophul.</i>	4. 482
<i>Cort. Eſul.</i>	4. 558	<i>Galban.</i>	4. 516	<i>Tamar.</i>	4. 490
<i>Sem. Cartham.</i>	4. 553	<i>Anim. Vacc. butyr.</i>	5. 588	<i>Ellebor. nigr.</i>	4. 555
<i>Ricin.</i>	4. 563	<i>Hom. urin.</i>	5. 602	<i>Alb.</i>	4. 557
<i>Fruct. Myr. bellyr.</i>	4. 560	<i>Onis ægyptus.</i>	5. 616	<i>Turb.</i>	4. 565
<i>Colocynth.</i>	4. 554	<i>Viper. ſpir.</i>	5. 620	<i>Cort. Tamarife.</i>	4. 490
<i>Spin. infect.</i>	4. 564	<i>Urfeping.</i>	5. 624	<i>Sem. Avena.</i>	4. 365
<i>Vin. clar. lax.</i>	2. 132	<i>Anat. adeps.</i>	5. 625	<i>Muſc. Lichen.</i>	4. 433
<i>Pilul. arthrit. D. Schaff.</i>	2. 148	<i>Anſer. ping.</i>	ibid.	<i>Fruct. Balan. Myreſſ.</i>	4. 366
<i>Potio purg.</i>	2. 155	<i>Rhagades. Fol. Diſſar.</i>	4. 408	<i>Iuglans.</i>	4. 428
<i>Pulv. Sternut. Ruland.</i>	2. 163	<i>Anim. Canis.</i>		<i>Rubi.</i>	4. 472
<i>Ol. Ebul.</i>	4. 556	<i>Ruga Faciei. Cap.</i>	5. 592	<i>Colocynth.</i>	4. 554
<i>Setum purg. Fol. Epyt.</i>	4. 557	<i>Lap. Spec.</i>	3. 224	<i>Lign. Tamar.</i>	4. 490
<i>Gratiol.</i>	4. 558	<i>Ruct. Talcum.</i>	3. 225	<i>Gumm. Gib.</i>	4. 569
<i>Rad. Afar.</i>	4. 552	<i>Infuſio vitr. ꝑii.</i>	3. 298	<i>Anim. Aſin urina.</i>	5. 588
<i>Ialapp.</i>	4. 559			<i>Canin. axung.</i>	5. 592
<i>Mechoac.</i>	ibid.			<i>Hom. urina.</i>	3. 602
<i>Cort. Eſul.</i>	4. 558	S.		<i>Hom. ſang.</i>	ibid.
<i>Frang.</i>	ibid.	<b>S</b> <i>Anguin. Coagulat. Solvunt.</i>		<i>Serpens.</i>	5. 617
<i>Sem. Cataput.</i>	4. 554	<i>Fol. Arnicæ.</i>	4. 363	<i>Vulp. ſtere.</i>	5. 624
<i>Fruct. Spin. infect.</i>	4. 564	<i>Cereſol.</i>	4. 380	<i>Gall. ſtere.</i>	5. 627
<i>Fung. Agar.</i>	4. 551	<i>Hyperic.</i>	4. 426	<i>Cancr. putam.</i>	5. 633
<i>Gumm. Gib.</i>	4. 569	<i>Prunell.</i>	4. 463	<i>Ceti axung.</i>	5. 634
<i>Elater.</i>	4. 568			<i>Ranar. ſperm.</i>	5. 637
				<i>Sepia os.</i>	5. 638

# INDEX MORBORVM

Min. Sal. comm.	3. 309	Levisf.	4. 433	Hyoſcyam.	ibid.
Amiantbus.	3. 215	Meliſſ.	4. 439	Hyperic.	4. 426
Mercurius.	3. 261	Flor. Cheir.	4. 385	Hypoſop.	ibid.
∇ Hermetica ex ♀.	3. 261	Rad. Fum. bulb.	4. 417	Iacea.	ibid.
Cinnabar.	3. 279	Levisf.	4. 433	Lactuc.	4. 430
Decoll. ♂ sal. D. Horn.	2. 99	Sem. Levisf.	ibid.	Lagopi.	4. 431
Syrupus de lignis laxativis D.		Anim. Equi reſtes.	5. 601	Laur.	4. 432
Wuzelii.	3. 177	Lep. oculi.	5. 613	Leviſſ.	4. 433
Unguent. contr. ſcab.	3. 185	Anſer. ſterc.	5. 625	Ligulſ.	ibid.
Lap. medicament.	2. 135	Muſtel. ventric.	5. 637	Linar.	4. 435
Spir. terra alcalis.	3. 191	Cimex.	5. 643	Lei.	ibid.
Merc. prac. per So. ſulph.	3. 264	Scyrrhus. (♂ carcinomata)	Rad.	Majoran.	4. 436
♀ in - Ols ſol.	3. 269	Bryon.	4. 533	Marrub.	4. 437
♀ Argent.	ibid.	Anim. Sang. Tauri.	5. 588	Meliſſ.	4. 439
♀ = rubens.	ibid.	Scrpigines, Lap. medicament.	2.	Menth.	ibid.
Ol. fragrans.	3. 275	135.		Mentib. Sarac.	4. 440
Sal ♀ in.	3. 278	Liquor ad ulcer.	2. 136	Mercur.	ibid.
♂. Diaphor.	3. 285	So ∞. Anodyn.	3. 334	Millefol.	4. 442
Diaph. regulin.	3. 287	⊖ Tarr.	4. 534	Myrt.	4. 443
Balf. vita Baſilii.	3. 297	Siccantia. Fol. Athrotan.	4. 348	Nafurt. aq.	4. 446
Tind. ex vitr. ♂ ii.	3. 298	Absinth.	4. 349	Nafurt. hort.	ibid.
∇. Vitriol.	3. 325	Pontic.	4. 350	Nepeta.	4. 447
∞. Vitriol.	3. 326	Acacia.	4. 351	Nicot.	4. 448
- Ols Tarr.	ibid.	Acroſe.	ibid.	Nummul.	4. 450
- Tarr.	4. 532	Adiantbi.	4. 353	Olea.	4. 451
Magiſt. marcaſt.	3. 305	Agerat.	4. 354	Origan.	4. 452
⊖ Tarr.	4. 534	Agrimom.	4. 355	Paſtinac.	4. 455
Scorbutus. Fol. Anagall. aq.	4. 350	Alch.	4. 356	Perfoliat.	ibid.
Chamadr.	4. 382	Anagall.	4. 359	Perſte.	ibid.
Chelidon.	4. 383	Anethi.	ibid.	Petroſ.	4. 457
Cochlear.	4. 392	Anſerin.	4. 360	Mont.	ibid.
Fumar.	4. 416	Aquileg.	4. 362	Pimpinell.	4. 458
Nafurt. aquat.	4. 446	Ariſtoloeh.	ibid.	Pinaſtr.	4. 459
Nafurt. hort.	ibid.	Arnic.	4. 363	Plantag.	4. 460
Nummul.	4. 450	Artemiſ.	ibid.	Polygoni.	4. 461
Portulac.	4. 463	Ari.	ibid.	Porri.	4. 462
Vermic.	4. 498	Auric. mar.	4. 366	Portulac.	4. 462
Soldanell.	4. 564	Beton.	4. 370	Prim. ver.	ibid.
Flox. Centaur.	4. 380	Beul.	ibid.	Prunell.	ibid.
Rad. Raphan. marin.	4. 467	Branç. urſ.	4. 372	Puleg.	4. 464
Polypod.	4. 561	Brassic.	ibid.	Putn.	4. 465
Anim. Hom. urin.	5. 602	Buiſ. paſtor.	4. 373	Pyrol.	ibid.
Anſer. ſterc.	5. 625	Calc aripp.	4. 374	Querc.	4. 466
Sem. aquileg.	4. 362	Calaminik.	ibid.	Rhus.	4. 469
∇. Anifcorbut.	2. 82	Cardiac.	4. 377	Rof ∅.	4. 471
Elct. Scorbut.	2. 105	Chamadr.	4. 382	Ror. marin.	4. 472
Diachyſina antiſcor. S. Cloſſ.	2. 130	Cham. pyth.	ibid.	Ru. a.	4. 473
Tind. ex flor. ♂ is.	3. 299	Cereſol.	4. 381	Ruta mar.	4. 474
Narum B-latum.	3. 316	Obelidon.	4. 384	Sabin.	ibid.
⊖ Chalyb. cach.	ibid.	Cichor.	4. 388	Salic.	ibid.
Cryſt. alum.	3. 320	Cochlear.	4. 392	Salvia.	4. 475
Tind. ſulph. S. Cloſſ.	3. 340	Cuſcut.	4. 403	Sanguiferb.	4. 476
- Tarr.	4. 532	Dictamn.	4. 408	Sanic.	4. 477
Tind. Tarr.	4. 534	Ebul.	4. 409	Sapen.	4. 478
Spir. Vini.	4. 549	Endiv.	4. 410	Satureja.	4. 479
Scitthus. Rad. China.	4. 385	Hepat. Nobil.	ibid.	Saxifrag.	ibid.
Balf. Tereb.	4. 526	Equiſet.	4. 411	Scabioſ.	4. 480
Sacob. Saturn.	3. 254	Eryſim.	4. 412	Scolopendr.	ibid.
Anim. Bovis adeps.	5. 588	Eupat.	ibid.	Scordi.	4. 481
Scrophul. Balf. Tolut.	4. 509	Euphrag.	ibid.	Serpil.	4. 484
Anim. Bozoar. lap.	5. 594	Filipend.	4. 414	Siliq.	4. 485
Hom. ſudor.	5. 602	Fenic.	4. 415	Tanacet.	4. 490
Ov. ſter.	5. 616	Fragar.	ibid.	Tarax.	4. 491
Cryſtall. ℥.	3. 260	Fraxin.	4. 416	Thlaſp.	4. 494
Anid. Narxenoſe.	3. 300	Geran.	4. 420	Teucroi.	ibid.
Anid. Iſochryſos.	ibid.	Heder.	4. 423	Thymi.	ibid.
Secundin. Pellunt. Fol. Artemiſ.		Hed. arbor.	ibid.	Verbasc.	4. 497
4. 363.		Hormin.	4. 425	Verben.	4. 498

ET REMEDIORVM.

<i>Vermic.</i>	4. 498	<i>Curcum.</i>	4. 402	<i>Cumin.</i>	4. 472
<i>Veron.</i>	ibid.	<i>Cyclam.</i>	4. 404	<i>Danc.</i>	4. 408
<i>Vinc.</i>	4. 499	<i>Cyper.</i>	4. 408	<i>Endiv.</i>	4. 410
<i>Virg. aur.</i>	4. 501	<i>Doron.</i>	4. 409	<i>Eruc.</i>	4. 411
<i>Ulmav.</i>	4. 502	<i>Filipend.</i>	4. 414	<i>Erysim.</i>	4. 412
<i>Utric.</i>	4. 503	<i>Filic.</i>	ibid.	<i>Genist.</i>	4. 419
<i>Morina.</i>	4. 504	<i>Fraxinell.</i>	4. 416	<i>Hordei.</i>	4. 424
<i>Epithym.</i>	4. 557	<i>Fum. bulb.</i>	4. 417	<i>Hyofoyam.</i>	4. 425
<i>Soldanell.</i>	4. 564	<i>Galang.</i>	4. 418	<i>Lactuc.</i>	4. 430
<i>Floc. Agerat.</i>	4. 354	<i>Gentian.</i>	4. 419	<i>Levisf.</i>	4. 433
<i>Amaranth.</i>	4. 357	<i>Gramin.</i>	4. 421	<i>Majoran.</i>	4. 436
<i>Aquileg.</i>	4. 362	<i>Helen.</i>	4. 423	<i>Milit.</i>	4. 441
<i>Bellid.</i>	4. 368	<i>Hyosiam.</i>	4. 425	<i>Militi O.</i>	ibid.
<i>Bezon.</i>	4. 370	<i>Ireo.</i>	4. 428	<i>Napt.</i>	4. 446
<i>Caliba.</i>	4. 375	<i>Levisf.</i>	4. 433	<i>Nasturt. hort.</i>	ibid.
<i>Caprifol.</i>	4. 376	<i>Mei.</i>	4. 441	<i>Nigell.</i>	4. 449
<i>Caryophyll.</i>	4. 378	<i>Mori.</i>	4. 443	<i>Nymph.</i>	4. 450
<i>Centaur. min.</i>	4. 380	<i>Nymph.</i>	4. 450	<i>Pastinac.</i>	4. 455
<i>Chamomill.</i>	4. 382	<i>Ononid.</i>	4. 452	<i>Pastinac. fylv.</i>	ibid.
<i>Cheyri.</i>	4. 385	<i>Petasit.</i>	4. 456	<i>Perfoliat.</i>	ibid.
<i>Cichor.</i>	4. 388	<i>Petrofolin.</i>	4. 457	<i>Petrofol.</i>	4. 457
<i>Croc.</i>	4. 400	<i>Peucedan.</i>	ibid.	<i>Macedon.</i>	ibid.
<i>Cyn.</i>	4. 403	<i>Pimpinell.</i>	4. 458	<i>Porri.</i>	4. 462
<i>Cynogloss.</i>	4. 407	<i>Pæonia.</i>	4. 461	<i>Portulac.</i>	4. 463
<i>Ebul.</i>	4. 409	<i>Porri.</i>	4. 462	<i>Raphan.</i>	4. 467
<i>Epat. Nob.</i>	4. 410	<i>Ptarmic.</i>	4. 464	<i>Rapi.</i>	ibid.
<i>Eupat.</i>	4. 412	<i>Pyrethr.</i>	4. 465	<i>Rhuis.</i>	4. 469
<i>Genist.</i>	4. 419	<i>Raphan.</i>	4. 467	<i>Santonie.</i>	4. 477
<i>Hormin.</i>	4. 425	<i>Marin.</i>	ibid.	<i>Sejel.</i>	4. 485
<i>Hyperic.</i>	4. 426	<i>Rhapont.</i>	4. 468	<i>Mass.</i>	ibid.
<i>Ligust.</i>	4. 433	<i>Rubia.</i>	4. 472	<i>Cretic.</i>	ibid.
<i>Liliorum convall.</i>	4. 434	<i>Rusc.</i>	4. 473	<i>Sinap.</i>	4. 486
<i>Loti.</i>	4. 435	<i>Seylla.</i>	4. 482	<i>Thlasp.</i>	4. 494
<i>Lupul.</i>	4. 436	<i>Sejel. Mass.</i>	4. 485	<i>Utric.</i>	4. 503
<i>Muric.</i>	4. 438	<i>Spica celtic.</i>	4. 487	<i>Cataput.</i>	4. 554
<i>Prin. ver.</i>	4. 463	<i>Indic.</i>	ibid.	<i>Ricin.</i>	4. 563
<i>Prunell.</i>	ibid.	<i>Tamarisc.</i>	4. 490	<i>Musc. Corall.</i>	4. 396
<i>Salvia.</i>	4. 475	<i>Tarax.</i>	4. 491	<i>Lichen.</i>	4. 433
<i>Scabios.</i>	4. 480	<i>Tormentill.</i>	4. 495	<i>Terrest.</i>	4. 445
<i>Spic.</i>	4. 487	<i>Valerian.</i>	4. 496	<i>Pubn.</i>	4. 465
<i>Stach.</i>	4. 488	<i>Verbasc.</i>	4. 497	<i>Fung. Aggric.</i>	4. 551
<i>Curr.</i>	ibid.	<i>Victor.</i>	4. 499	<i>Fruct. Alkekeng.</i>	4. 355
<i>Succis.</i>	4. 489	<i>Vincetox.</i>	4. 500	<i>Amygd. amar.</i>	4. 358
<i>Tanacet.</i>	4. 490	<i>Utric.</i>	4. 503	<i>Anacard.</i>	ibid.
<i>Til.</i>	4. 494	<i>Zedoar.</i>	4. 504	<i>Cardam.</i>	4. 376
<i>Verbasc.</i>	4. 497	<i>Agar.</i>	4. 551	<i>Cerasf. acid.</i>	4. 381
<i>Veron.</i>	4. 498	<i>Mechoac.</i>	4. 559	<i>Chermes.</i>	4. 384
<i>Virg. aur.</i>	4. 501	<i>Cort. Abietis.</i>	4. 347	<i>Cicer.</i>	4. 387
<i>Rad. Acori.</i>	4. 352	<i>Cappar.</i>	4. 375	<i>Corn.</i>	4. 397
<i>Adult.</i>	ibid.	<i>Cinann.</i>	4. 389	<i>Cubeb.</i>	4. 401
<i>Allii.</i>	4. 356	<i>Ebul.</i>	4. 409	<i>Cupress.</i>	4. 402
<i>Angel.</i>	4. 359	<i>Fraxin.</i>	4. 416	<i>Cydon.</i>	4. 404
<i>Antior.</i>	4. 361	<i>Mandragor.</i>	4. 437	<i>Fabar.</i>	4. 413
<i>Apii.</i>	ibid.	<i>Pinast.</i>	4. 459	<i>Inglan.</i>	4. 428
<i>Arisfoloch.</i>	4. 362	<i>Sassafras.</i>	4. 478	<i>Bacc. Juniper.</i>	4. 429
<i>Armorac.</i>	4. 363	<i>Tamarisc.</i>	4. 490	<i>Pom. momord.</i>	4. 442
<i>Asparag.</i>	4. 364	<i>Sem. Agni casti.</i>	4. 354	<i>Laur.</i>	4. 432
<i>Barban.</i>	4. 366	<i>Ammi ver.</i>	4. 357	<i>Mesp.</i>	4. 441
<i>Minor.</i>	ibid.	<i>Aneth.</i>	4. 359	<i>Mosch.</i>	4. 443
<i>Beta.</i>	4. 369	<i>Apii.</i>	4. 361	<i>Mor.</i>	ibid.
<i>Bistoric.</i>	4. 370	<i>Aquileg.</i>	4. 362	<i>Bacc. myrsill.</i>	4. 445
<i>Calam aromatic.</i>	4. 374	<i>Asparag.</i>	4. 364	<i>Bacc. myrt.</i>	ibid.
<i>Carlin.</i>	4. 378	<i>Cannabis.</i>	4. 375	<i>Paris.</i>	4. 454
<i>Caryophyllata.</i>	4. 379	<i>Card. bened.</i>	4. 377	<i>Nucl. persf.</i>	4. 455
<i>Cepa.</i>	4. 380	<i>Card. Mar.</i>	ibid.	<i>Piper.</i>	4. 459
<i>Chelidon.</i>	4. 384	<i>Cari.</i>	4. 378	<i>Rib.</i>	4. 469
<i>Cichor.</i>	4. 388	<i>Ceresol.</i>	4. 381	<i>Rub.</i>	4. 472
<i>Cost.</i>	4. 399	<i>Coriandr.</i>	4. 396	<i>Sorb.</i>	4. 486

# INDEX MORBORVM

Lanug. Bombac.	4. 371	Flor. Spic.	4. 487	Hamatites.	3. 219
Lig. Agallochum.	4. 353	Rad. Sefel. Mass.	4. 485	Magnes.	3. 222
Colubrin.	4. 395	Sem. Sefel. Mass.	ibid.	Syrupus Mastich. Peuc.	2. 175
Cupress.	4. 402	Refin. Tacamahac.	4. 530	Oleum hyperic.	2. 143
Guajac.	4. 422	Gumm. Sagapen.	4. 528	Sterilitas. Fol. Nepeta.	4. 447
Iuniper.	4. 429	Anim. Alc. nerv.	5. 586	Rad. Satyrii.	4. 479
Nephris.	4. 447	Bubal. corn. & ung.	5. 590	Lign. Sassafras.	4. 478
Rhodii.	4. 469	Lync. unguis.	5. 614	Anim. Equus.	5. 601
Santal.	4. 477	Anser. ping.	5. 625	Accip. excrem.	5. 625
Tamarisc.	4. 490	Lumbric.	5. 645	Essent. sulph. Oli.	3. 332
Lachr. Bdellii.	4. 510	Min. Hyacinthus.	3. 202	Stranguria. Fol. Pariet.	4. 454
Sang. dracon.	4. 529	∇. Antispasim.	2. 82	Pimpinell.	4. 458
Sarcocoll.	ibid.	∞. Gagatis.	3. 545	Rad. Petrofel. mont.	4. 457
Balf. Tolut.	4. 509	∞. Lauri.	4. 432	Pimpinell.	4. 458
Indicum.	4. 510	Extrah. Euphorb.	4. 569	Cort. Popul. alb.	4. 462
Refin. Ben Toin.	4. 511	Unguent. butyr. nerv.	3. 183	Sem. Passinac. sylv.	4. 455
Carann.	4. 514	Spicula ex Corpore Trahunt.		Petrof. mont.	4. 457
Colophon.	ibid.	Fol. Dictamn. Cres.	4. 408	Pimpinell.	4. 458
Ladan.	4. 517	Rad. Fraxinell.	4. 416	Sefel. Cres.	4. 485
Myrrh.	4. 519	Fung. Cynobac.	4. 407	Anim. Hircin. seu.	5. 593
Syrac. cal.	4. 530	Gumm. Ammon.	4. 507	Spir. Tereb.	4. 526
Tacamahac.	ibid.	Sagapen.	4. 528	Struma. Fol. Persol.	4. 455
Thur.	4. 547	Anim. Lep. axung.	5. 613	Rut. mur.	4. 474
Gumm. Iuniper.	4. 429	Mus.	5. 615	Vermic.	4. 498
Ammoniac.	4. 507	Cancri.	5. 633	Rad. Bardan. min.	4. 367
Galban.	4. 516	Cera temper.	5. 641	Cyclam.	4. 404
Mastich.	4. 518	Lacertus.	5. 644	Scrophul.	4. 482
Pissasphalt.	4. 525	Sputum Sanguin. Fol. Anser.	4. 360	Verben.	4. 498
Sagapen.	4. 528	Bursa pastor.	4. 373	Cort. Mandragor.	4. 437
Succ. Acetum.	4. 505	Chamedr.	4. 382	Sem. Persol.	4. 455
Hypocist.	4. 516	Graminis.	4. 421	Anim. Apri sel.	5. 587
Omphac.	4. 520	Hispidula.	4. 424	Afini ungula.	5. 588
Alois.	4. 566	Lagopi.	4. 431	Hom. secund.	5. 602
Anim. Canin. sterc.	5. 592	Marrub.	4. 437	Serp. ping.	5. 617
Capr. sterc.	ibid.	Millefol.	4. 442	Talpa cinis.	5. 620
Castor. test.	5. 596	Myrt.	4. 445	Columb. sim.	5. 626
Zibeth.	5. 597	Nummul.	4. 450	Halco. muria.	5. 636
Cervor. lach.	5. 598	Plantag.	4. 460	Min. Lap. spong.	3. 225
Cochl. cinis.	5. 600	Pulmon.	4. 465	Sudor. Flor. Absinth.	4. 349
Ebur.	5. 601	Quinquefol.	4. 466	Arnica.	4. 363
Hom. urin.	5. 602	Scolopendr.	4. 480	Card. bened.	4. 377
Hom. off.	ibid.	Senecii.	4. 484	Iacea.	4. 426
Mofch.	5. 614	Serpil.	ibid.	Veron.	4. 498
Anser. sterc.	5. 625	Vinc.	4. 499	Ulmur.	4. 502
Cancr. ocul.	5. 633	Vitis.	4. 502	Flor. Caltha.	4. 375
Cancr. cinis.	ibid.	Virg. aurea.	4. 501	Ebuli.	4. 409
Conch. testa.	5. 634	Ulmur.	4. 502	Sambus.	4. 475
Lucii mandib.	5. 636	Flor. Amarantibi.	4. 357	Scabios.	4. 480
Icthyocolla.	ibid.	Papav. err.	4. 454	Rad. Angelic.	4. 359
Sepia os.	5. 638	Verbasc.	4. 497	Carlina.	4. 378
Apum mel.	5. 639	Virg. aurea.	4. 501	Sarsaparill.	4. 478
Cantharides.	5. 642	Rad. Bardan.	4. 367	Valerian.	4. 496
Formic.	5. 644	Hyojcyann.	4. 425	Cort. Sambuc.	4. 475
Aceruus.	ibid.	Rhapont.	4. 468	Sem. Milii.	4. 441
Teredo.	5. 648	Verbasc.	4. 497	Fruct. Pom. citrin.	4. 390
Spir. Terebintb.	4. 526	Fruct. Castanea.	4. 380	Lign. Sassafras.	4. 478
Spir. Vini.	4. 549	Cupress.	4. 402	Lachr. Bdellii.	4. 510
Singultus Fol. Menth.	4. 439	Mor. immatur.	4. 443	Gumm. Lac.	4. 517
Sem. Aneth.	4. 359	Bacc. myrt.	4. 445	Anim. Af. sanguis.	5. 588
Coriandr.	4. 396	Refin. Thur.	4. 547	Capr. lapill.	5. 593
Dauci.	4. 408	Gumm. Mastich.	4. 518	Bizonr. lapis.	5. 594
Passinac.	4. 455	Anim. Apri adept.	5. 587	Cervi corn.	5. 598
Fruct. Cydon.	4. 404	Cochlea.	5. 600	C. C. usli.	ibid.
Unguent. Butyr. Nerv.	3. 183	Taxus.	5. 620	Ceru. lachrym.	5. 599
Solis Ardor. Fol. Lagop.	4. 431	Min. Bolus.	3. 192	Hom. urin.	5. 602
Fabar.	4. 413	Rubic.	3. 194	Rhinoceros.	5. 617
∇. Flor. fabar.	ibid.	Granatus.	3. 201	Unicornu.	5. 622
Spalimus. Fol. Serpill.	4. 484	Sapphirus.	3. 203	Gall. membr.	5. 628
				Conch.	

# ET REMEDIORVM.

<p>Conch. testæ præp. 5. 634 Lumbr. terren. 5. 645 Min. Terr. sigill. 3. 190 Sol. scolopetans. 3. 232 Sulphur. 3. 335 Acetum. 4. 505 Pulvis bezoart. cum præc. 2. 158 Sine præc. ibid. Bezoar. Ziale. 3. 274 Spir. seu So. Zi. alb. diaph. 3. 275 Rub. ibid. Cinnab. præcip. Hartm. 3. 280 Vitrum Anim. hyacinth. 3. 281 Vir. Zi. diaphor. 3. 282 Zi. Diaph. vulg. 3. 285 Cerniss. Zi. solar. 3. 288 Præcip. Zi. diaph. 3. 289 Flor. Zi. diaph. 3. 290 Nix diaph. Zi. 3. 296 Tinct. Zi. 3. 298 Tinct. ex vir. Zi. 3. 298 Tinct. ex sulph. Zi. 3. 300 Tinct. ex sulph. ibid. Cryst. Θ. comm. dulc. 3. 312 Cryst. Θ. nitr. 3. 316 Tinct. nitr. 3. 319 Cryst. alum. 3. 320 Acidus *. 3. 322 So. Zi. dulc. 3. 329 Magist. succ. dulc. 3. 344 V. Flor. aurant. 4. 366 Exract. Bux. 4. 373 Rob. Sambuc. 4. 475 Cryst. Bezein. 4. 512 Spir. Tart. 4. 532 V. De viribus. 2. 84 Diaph. Bugin. 3. 259 Zi. Precipitatus. 3. 263 Zi. Solaris. 3. 266 Aurum vitæ Cless. 3. 267 Bezoard. minor. 3. 273 Surditas. Anim. Hom. sel. 5. 602 Ardea ping. 5. 626 Gruis ping. 5. 629 Anquil ping. 5. 632 Formic. ova. 5. 644 Syncope. Fol. Meliss. 4. 439 Flor. Caryoph. horti. 4. 378 Aroma. 4. 379 Croc. 4. 400 Lilior. convall. 4. 434 Rad. Petasit. 4. 456 Vincetox. 4. 500 Cort. Cinam. 4. 389 Fruct. Granat. 4. 421 Lign. Aloë. 4. 353 Santal. 4. 477 Anim. Bezoar. 5. 594 Min. Smaragdus præp. 3. 204 V. Herc. Saxon. 2. 75 V. Cordial. D. Sp. 2. 76 Bals. apoplect. 2. 89 Vitis. 2. 90 Elix. vitæ Quercet. 2. 110 Epith. cord. 2. 118 Odorif. Croll. 2. 155 Syrup. cardiac. 2. 174 Ebur uss. 5. 601</p>	<p>Magister. Zi. 3. 332 Syrup. de pom. simpl. 4. 462</p> <p style="text-align: center;">T.</p> <p><b>T</b>emperata. Fol. Adianthi. 4. 353 Alchemill. 4. 355 Calcatrip. 4. 374 Geran. 4. 420 Lori. 4. 435 Quinquesfol. 4. 466 Rut. mur. 4. 474 Symphyt. 4. 489 Tussil. 4. 496 Flor. Calcatrip. 4. 374 Lori. 4. 435 Ros. 4. 469 Rad. Liquir. 4. 420 Lapath. 4. 431 Polygonat. 4. 461 Rbod. 4. 468 Rhapont. ibid. Symphyt. 4. 489 Fruct. Amygd. dulc. 4. 358 Pinea. 4. 459 Sebsten. 4. 483 Secat. ibid. Sem. Lapathi. 4. 431 Lini. 4. 435 Acetum. 4. 505 Manna. 4. 570 Tencinus. Anim. Bovis adeps. 5. 588 Vaccin. lac. ibid. Tetrores. Anim. Asin. pellis. ibid. Lup. dent. 5. 613 Ursi ocul. 5. 624 Min. Tinct. Cor. 3. 208 V. Contr. terror. 2. 83 Tectic. Timor Acorus. 4. 352 Burs. past. 4. 373 Timores. Min. Chrysolit. 3. 201 Rubin. 3. 203 Cem. min. 4. 380 Tinca Pueror. Rad. Carlina. 4. 378 Zedoar. 4. 504 Cort. mori. 4. 443 Fruct. Bacc. myrt. 4. 445 Anim. Hom. sterc. præp. 5. 602 Linim. H. compos. 3. 182 So. Semin. Bombacin. 4. 371 So. Laurin. 4. 432 Θ. Tart. 4. 534 Tormina. Fol. Abros. 4. 348 Absynth. 4. 349 Pont. 4. 350 Aquileg. 4. 362 Puleg. 4. 464 Tanacet. 4. 490 Verben. 4. 498 Flor. Iasmin. 4. 427 Spic. 4. 487 Tanacet. 4. 490 Verbasc. 4. 497 Rad. Ireos Florent. 4. 428 Mei. 4. 441</p>	<p>Cort. Aurant. 4. 365 Sem. Passinac. 4. 455 Anim. Ovis lana. 5. 616 Perdic. penn. 5. 631 Rana ipsa. 5. 637 Sperma Ceti. 3. 345 Fossil. Ophites. 3. 223 Sal fossile. 3. 314 Ol. amygd. dulc. 4. 358 Conseru. calcatrip. 4. 374 Ol. nucis mosch. 4. 443 Ol. oliv. 4. 451 Pilul. pestilent. 2. 152 Tremor. Fol. Hyperic. 4. 426 Salv. 4. 475 Flor. Hyperic. 4. 426 Sal. 4. 475 Anim. Bovis medull. 5. 588 Cast. test. 5. 596 Hom. urin. 5. 602 Vulp. ping. 5. 624 V. Anhaltin. 2. 72 Tinct. Croci. 3. 273 Tumores. Fol. Arist. 4. 362 Anim. Canis capus. 5. 592 Hom. urina. 5. 602 Gru. ping. 5. 629 Foss. Mercurius. 3. 261 Sulphur. 3. 335 Bals. Tolut. 4. 509 Tussis. Fol. Calamint. 4. 374 Erysimi. 4. 412 Hyssop. 4. 426 Malv. 4. 437 Nummul. 4. 450 Origani. 4. 452 Pariclar. 4. 454 Petrosel. 4. 457 Pimpinell. 4. 458 Quinquesfol. 4. 466 Rut. mur. 4. 474 Scabios. 4. 480 Siliq. 4. 485 Thymi. 4. 494 Tussil. 4. 496 Verben. 4. 498 Flor. Caprifol. 4. 376 Eupator. 4. 412 Iasmin. 4. 427 Scabios. 4. 480 Verbasc. 4. 497 Viol. 4. 500 Caul. Leviss. 4. 433 Rad. Allii. 4. 356 Liquirit. 4. 420 Helenii. 4. 423 Ireos Flor. 4. 428 Petrosel. 4. 457 Peuced. ibid. Pimpinell. 4. 458 Tussil. 4. 496 Sem. Bombac. 4. 371 Cannab. 4. 375 Dauci. 4. 408 Lini. 4. 435 Melon. 4. 439 Papav. sativ. 4. 453 Past. sylv. 4. 455</p>
--	--	--



# INDEX MORBORVM

<p><i>Petrosel.</i> 4. 457  <i>Sesel. Mass.</i> 4. 485  <i>Utric.</i> 4. 503  <i>Fruct. Nyel. avellan.</i> 4. 397  <i>Ficus.</i> 4. 413  <i>Granat. dulc.</i> 4. 421  <i>Jujuba.</i> 4. 429  <i>Pinea.</i> 4. 459  <i>Uva pass.</i> 4. 502  <i>Chocal.</i> 4. 529  <i>Chocolate Imperatori communi-</i>  <i>cata.</i>  <i>℞ Cacao lb XXXVII.</i>  <i>Vaynilus fol. L X.</i>  <i>Achate ℥ ij.</i>  <i>Maiz lb ij.</i>  <i>Cinam. lb ij.</i>  <i>Tamara ℥ v.</i>  <i>Piperis longi ℥ ij.</i>  <i>Sacchari q. s.</i>  <i>Chocolate Indorum.</i>  <i>℞ Granor. Cacao</i>  <i>Num. X.</i>  <i>( seu Nuc. Ind. )</i>  <i>Fruct. Capsicorum.</i>  <i>Seu</i>  <i>Chiles num. X X.</i>  <i>Maiz lb ij. seu frum.</i>  <i>Ind.</i>  <i>Anis lb j.</i>  <i>Herb. Mecacuchil. M ij.</i>  <i>( Milii fol. maj. )</i>  <i>Orefulus num. X X.</i>  <i>Fruct. herb. Merach. )</i>  <i>Cinamom. ℥ iv.</i>  <i>Pip. nig. ℥ ij.</i>  <i>Sacch. lb iv.</i>  <i>Succ. rad. Achiotte ℥ ij. M.</i>  <i>F. massa.</i>  <i>℞. Huius mass. &amp; sacch. sin. an.</i>  <i>℥ j.</i>  <i>Aq. Fom. ℥ viij. Bulliant &amp; conti-</i>  <i>nuè moveantur donec in superfi-</i>  <i>cie spuma subtilis cum pingui-</i>  <i>dine appareat, ( in vase stanneo</i>  <i>vel vitreato ) Remov. ab igne &amp;</i>  <i>è cortice natis Indica bibatur</i>  <i>quam calidissimè.</i>  <i>Cachundo Regibus Chinesibus &amp;</i>  <i>Indis Orientalibus estimata.</i>  <i>℞. Terra Cinolix aut alterius op-</i>  <i>tim. lb ij.</i>  <i>Ambari lb j.</i>  <i>Mosch. &amp; Gallia ana. lb ij.</i>  <i>Calamb. optim. ( agalloch ) ℥ x.</i>  <i>Margar. prap lb ij.</i>  <i>Pubin. smaragd. Granator.</i>  <i>Hyacinth. pr. p. av. ℥ iv.</i>  <i>Sant. cir. lb ij. rubr. lb iv.</i>  <i>Mastich. calam. arom. Galamus.</i>  <i>Cinam. Rhub. &amp; Aloës lor. cum</i>  <i>Succ. ros. Myrob. Ind. Cheb. Bell.</i>  <i>Absinth. corall. rub. bol. arm. ana.</i>  <i>℥ ij.</i>  <i>Fol. auri ℥ j. Lap. Bezoar. ℥ ex.</i>  <i>Seric. ust. ℥ viij. Ebor. ust. lb ij. b.</i>  <i>Pulverisanda pulveris tenuis. &amp; ir-</i>  <i>ror.</i></p>	<p><i>Balsami Orientalis, vini odori-</i>  <i>feri &amp; ∇. cinamom. guttulis in-</i>  <i>stillatis: siccantur ad umbram &amp;</i>  <i>cum sacchar. s. q.</i>  <i>Addit Gumm. Tragacanth. &amp;</i>  <i>Arabici mucilagine omnia ma-</i>  <i>lacentur. Fiat massa tenacissima</i>  <i>&amp; rubicundissima: ex hac for-</i>  <i>ment. varia figura, quare parti-</i>  <i>cula tenentur in ore.</i>  <i>Gumm. Arabici.</i> 4. 508  <i>Galbani.</i> 4. 516  <i>Mastich.</i> 4. 518  <i>Sagapen.</i> 4. 528  <i>Tragac.</i> 4. 548  <i>Resin. Benzoini.</i> 4. 511  <i>Ladani.</i> 4. 517  <i>Myrrh.</i> 4. 519  <i>Terebinth.</i> 4. 526  <i>Styr. cal.</i> 4. 530  <i>Thur.</i> 4. 547  <i>Musc. Pulm. arbor.</i> 4. 465  <i>Lact. Sacchar.</i> 4. 527  <i>Bals. Tolut.</i> 4. 509  <i>Anim. Cochlex.</i> 5. 600  <i>Eq. lac.</i> 5. 601  <i>Eq. saliva.</i> ibid.  <i>Mumia.</i> 5. 602  <i>Lup. hepar.</i> 5. 613  <i>Mus.</i> 5. 615  <i>Anser. sterc.</i> 5. 625  <i>Corvor. sterc.</i> 5. 627  <i>Gall. vet. ius.</i> ibid.  <i>Apum mel.</i> 5. 639  <i>Cera temp.</i> 5. 641  <i>Fossil. Sp. Tart.</i> 4. 532  <i>Sperma Ceti.</i> 3. 345  <i>Looch passular.</i> 2. 101  <i>Pil. de Syrac.</i> 2. 148  <i>Ad iussim.</i> ibid.  <i>Syrup. de Nicot.</i> 2. 175  <i>Bacul. peilor.</i> 2. 179  <i>Bals. reg. ℥ ii.</i> 3. 299  <i>Infus. vir. ℥ ii.</i> 3. 303  <i>Flor. sulph. ℥ li.</i> 3. 336  <i>Lac sulph.</i> 3. 337  <i>Syrup. flor. lil. alb.</i> 4. 434  <i>∇. Flor. lil. alb.</i> ibid.  <i>Ol. sesami.</i> 4. 484  <i>Spir. tereb.</i> 4. 526  <i>Manna.</i> 4. 570</p>	<p><i>Aristol.</i> 4. 362  <i>Card. bened.</i> 4. 377  <i>Levis.</i> 4. 433  <i>Ruta.</i> 4. 473  <i>Flor. Stæch.</i> 4. 488  <i>Rad. Angelic.</i> 4. 339  <i>Ambora.</i> 4. 361  <i>Carlin.</i> 4. 378  <i>Chelidon.</i> 4. 384  <i>Conrayeroa.</i> 4. 395  <i>Doronic.</i> 4. 409  <i>Fraxinell.</i> 4. 416  <i>Imperat.</i> 4. 427  <i>Levis.</i> 4. 433  <i>Menth. Sarac.</i> 4. 440  <i>Torment.</i> 4. 495  <i>Scm. Levis.</i> 4. 433  <i>Napi.</i> 4. 446  <i>Fruct. Pom. citr.</i> 4. 390  <i>Nucl. avellan.</i> 4. 397  <i>Ficus.</i> 4. 413  <i>Bacca paris.</i> 4. 454  <i>Resin. Camphor.</i> 4. 512  <i>Anim. Agui coagul.</i> 5. 586  <i>Bufo.</i> 5. 590  <i>Lapis buson.</i> ibid.  <i>Hircin. sang.</i> 5. 592  <i>Ryp. capr. lapis.</i> 5. 593  <i>Bezoar. lapis.</i> 5. 594  <i>Cervi lachrym.</i> 5. 598  <i>Castor. test.</i> 5. 596  <i>Cunicul. cerebr.</i> 5. 600  <i>Ebur.</i> 5. 602  <i>Hon. urina.</i> 5. 602  <i>Mumie tincl.</i> ibid.  <i>Mumie So.</i> ibid.  <i>Mosch.</i> 5. 614  <i>Rhinoceros.</i> 5. 617  <i>Unicornu.</i> 5. 622  <i>Anat. sang.</i> 5. 625  <i>Anser. sang.</i> ibid.  <i>Ciconia.</i> 5. 626  <i>Cicon. vent. exsicc.</i> ibid.  <i>Rana ipsa.</i> 5. 637  <i>Tinca.</i> 5. 639  <i>Scinci.</i> 5. 647  <i>Fossil. Terra sigill.</i> 3. 190  <i>Glossopetra.</i> 3. 219  <i>Granatus.</i> 3. 201  <i>Rubin.</i> 3. 203  <i>Sapphirus.</i> ibid.  <i>Marg.</i> 3. 212  <i>Sal perlar.</i> ibid.  <i>Ophites.</i> 4. 223  <i>Sal comm.</i> 3. 309  <i>Sardius lapis.</i> 3. 204  <i>Sulphur.</i> 3. 335  <i>El. Atepharm. de Cicon.</i> 2. 102  <i>Extrakt. Quercet. bezoar.</i> 2. 124  <i>Theriac. vendit. Querc.</i> 2. 126  <i>Ol. hyper. comp. Rabensf.</i> 2. 143  <i>Ol. hyper. compos. Ellenb.</i> 2. 144  <i>Oxyjacob. vomit.</i> 2. 177  <i>Aurum porab.</i> 3. 234  <i>℞ Princip. per So. sulph.</i> 3. 264  <i>Tincl. ex ℞ crudis.</i> 3. 297  <i>Arsenic. dulc.</i> 3. 314  <i>Extrakt. ex bacc. Juniper.</i> 4. 429</p>
--	--	---

V.

**V**atices. Coni abietis. 4. 347  
 Venefica. Cataplasm. resol. 2.  
 94.  
 Fol. Anisrhin. 4. 361  
 Sideritis. 4. 485  
 Rad. Scyll. 4. 482  
 Scm. Petros. Maccad. 4. 457  
 Anim. Can. sang. 5. 592  
 Hom. sterc. prap. 5. 602  
 Hom. essa. ibid.  
 Lucius piscis. 5. 636  
 Foss. Amianth. 3. 215  
 Mercurius. 3. 261  
 Venenum. Fol. Abrotani. 4. 348

Venenat.

# ET REMEDIORVM.

Venenat. Animal. Ictus.	Cephal.	2. 75	Succinum.	4. 343
Spir. Roris majalis.	Imperial. corr.	2. 79	Anim. Kap. cap. sang.	5. 393
Ventric. Ardor. Fol. Siliq.	Ros solis.	4. 471	Bezoar. lap.	3. 594
485.	Elect. pseudo-acori stomach.	2.	Cast. test.	5. 396
Suce. omphac.	102.		Columb. fim.	5. 626
Foll. Creta.	Elixir. propr.	2. 109	Parv. sterc.	5. 631
Conserv. Calcatripp.	Vita Quercet.	2. 110	Bombyces.	5. 642
Ventriculi Cruditas.	Emplast. stomach. de Tacamahaca.	2. 116	Aq. Anhaltin.	2. 72
Fol. Absinth.	Tragea gross.	2. 160	Epilept.	2. 75
Melisse.	Pulv. stomach. Querc.	2. 161	Cephal. arom.	ibid.
Sauvex.	Sal. philosoph.	2. 162	Elix. anepilept.	2. 107
Flor. Caryophyll. arom.	Saccul. stomach.	2. 164	Vita Querc.	2. 110
Lafmin.	Sal ♀.	3. 252	Empl. cephal.	2. 112
Radic. cyperi.	Sal Arcan. ♂ii Basil.	3. 299	Parv. stomach. Quercet.	2. 161
Galanga.	Aq. benedict.	3. 303	Sal ♀.	2. 260
Imperat.	Crystall. sal. comm. dulc.	3. 312	Cinnab. ♂ii.	3. 291
Sejel. Mass.	- ♂li philos.	3. 326	Magister. ♂li.	3. 332
Zedoar.	Ventricul. Inflat.		Veficatorium.	
Sem. Sejel. Mass.	Flor. Schœnanth.	4. 480	Anim. Cantharis.	5. 642
Fruct. Lauri.	Rad. Galanga.	4. 418	Empl. v. sic.	2. 116
Cydon.	Mei.	4. 441	Veficæ Ulcera. Fol. Equiset.	4.
Ball. Tolut.	Schœnanth.	4. 480	411.	
Indic.	Sejel. Mass.	4. 485	Lagopi.	4. 431
⊖ Commun.	Spic. Indic.	4. 487	Rad. Cyperi.	4. 408
Pil. febrif. D. Schœff.	Sem. Ammi veri.	4. 357	Liquirit.	4. 420
Pestil. compos.	Sejel. Mass.	4. 485	Nuc. ♀.	4. 429
⊖ Sacerdotals.	Fruct. Olivo.	4. 451	Iuniper. ♀.	ibid.
Flor. ♂. Ammoniac.	Bals. Tolut.	4. 509	Anim. Gall. sterc.	5. 627
Ventriculi Imbecillitas.	Indic.	4. 510	Ranar. sal.	5. 637
Fol. Fanicul.	Aq. carminativ.	2. 74	♀ Præcip. per ♀. ovor.	3. 264
Hyslop.	Vertuca. Rad. Dipsaci.	4. 408	Ol. ♂ii. diaph. dulc.	3. 275
Lewisf.	Cort. Pinastr.	4. 459	Ol. ♂ii. Saccharat.	ibid.
Mentb.	Salic.	4. 474	Vigilia. Fol. Atripi.	4. 365
Pimpincl.	Anim. Asin. urin.	5. 588	Cercfol.	4. 381
Rus.	Canin. sterc.	5. 592	Cynogloss.	4. 407
Rad. Acori.	Canis urina.	ibid.	Nicot.	4. 448
Coffi.	Limac.	5. 600	Serpill.	4. 484
Gentian.	Mur. sterc.	5. 615	Vitis.	4. 502
Lewisf.	Ovis sterc.	5. 616	Flor. Croci.	4. 400
Pimpincl.	Anguilla caput.	5. 632	Nymph.	4. 450
Schœnanth.	Cancer. cinis.	5. 633	Sem. Aneibi.	4. 359
Spica Celtic.	Ol. Pinastr.	3. 459	Hysciami.	4. 425
Indic.	Succ. Popul.	3. 462	Lactuc.	4. 430
Zinziber.	Vertigo. Fol. Auric. urfi.	4. 366	Papav. sat.	4. 453
Cort. Cinnam.	Meliss.	4. 439	Cort. Mandragor.	4. 437
Semin. Anisi.	Mentb.	ibid.	Lachr. Opii.	4. 520
Coriandr.	Puleg.	4. 464	Elect. diaph. Plat.	3. 104
Lewisf.	Ror. marin.	4. 472	Epith. in febr. malign.	2. 118
Fruct. Berber.	Sabo.	4. 475	Pilul. narcot. Plat.	2. 147
Cardamom.	Serpill.	4. 484	Unguent. Narcot.	2. 184
Cerast. acid.	Flor. Lil. convall.	4. 434	Somnif.	2. 185
Mojchat.	Mavricar.	4. 438	Sal. cachect. chalyb.	3. 316
Piper.	Sabo.	4. 475	Extr. ♂li narcot.	3. 331
Pistac.	Siæch.	4. 488	Unguent. aurant.	4. 366
Pom. dulc.	Til.	4. 494	Ol. ex buxo.	4. 373
Chocol.	Rad. Cyperi.	4. 408	Ol. nuc. mosch.	4. 443
Ball. verus.	Doronic.	4. 409	Unguent. popul.	4. 462
Indus.	Galanga.	4. 418	Vitus Hebetudo. Flor. Saureja.	4.
Resin. Ladan.	Scorzoner.	4. 481	479.	
Tacamabac.	Elleb.	4. 555	Rad. Sejel.	4. 485
Gumm. Mastich.	Sem. Aquileg.	4. 362	Sem. Sejel. Mass.	ibid.
Anim. Ebur.	Cari.	4. 378	Anim. Capr. secur.	5. 592
Echinus.	Cumini.	4. 402	Cati caput.	5. 597
Cygn. pell.	Fruct. Granat.	4. 421	Serp. ping.	5. 617
Seruth. tunica.	Cochol.	4. 529	Ardea ping.	5. 626
Fossil. Corallia.	Colocyth.	4. 544	Ficedula.	5. 627
Aq. Anhaltin.	Gumm. Galban.	4. 516	Gall. fel.	ibid.
Asthmat.			Gru. medull.	5. 629

# INDEX MORBORVM

<p><i>Hirundo.</i> 5.629  <i>Milu. epar.</i> 5.630  <i>Noz. ping.</i> <i>ibid.</i>  <i>Perdic. fel.</i> 5.631  <i>Pavon. fel.</i> <i>ibid.</i>  <i>Ranar. fel.</i> 5.637  <i>Formic. so.</i> 5.644  <i>Gryllus.</i> <i>ibid.</i>  <i>Aq. ophthal.</i> 2.75  <i>Pil. pestil. comp.</i> 2.152  <i>Ulcera Callosa.</i>  <i>Empl. Saturn. Closs.</i> 2.115  <i>Ulcera Fætida &amp; Sordida.</i>  <i>Flor. Caprifol.</i> 4.376  <i>Lign. Rood.</i> 4.469  <i>Resin. Thwr.</i> 4.547  <i>Sal Zii.</i> 3.260  <i>Ulcera interna ex Contu-  sione.</i>  <i>Ol. hyper. comp.</i> 2.143  <i>Sacch. Hii.</i> 3.254  <i>Ol. Sulph. ver. Closs.</i> 3.339  <i>Ulcera inveterata.</i>  <i>Fol. Paris.</i> 4.454  <i>Plantag.</i> 4.460  <i>Rad. Peuced.</i> 4.457  <i>Valer.</i> 4.496  <i>Anim. Bufon. so.</i> 5.590  <i>Canis. sterc.</i> 5.592  <i>Canis urin.</i> <i>ibid.</i>  <i>Cervi medull.</i> 5.598  <i>Ovis lana.</i> 5.616  <i>Halec. muria.</i> 5.636  <i>Lucii mand.</i> <i>ibid.</i>  <i>Ranar. so.</i> 5.637  <i>Empl. stip. Crollii.</i> 2.116  <i>Liquor Zi prapip.</i> 3.278  <i>Diaphor. regulin.</i> 3.287  <i>Bals. Zi.</i> 3.294  <i>Litharg yr. thereb.</i> 3.307  <i>Ulcera maligna.</i>  <i>Fol. Quinguesfol.</i> 4.466  <i>Fossil. Plumbum.</i> 3.253  <i>Empl. Saturn. Closs.</i> 2.115  <i>Saccharum Hi.</i> 3.254  <i>so Hi. Balsam.</i> 3.256  <i>Prapip. per so. sulph.</i> 3.264  <i>Olarus.</i> 3.266  <i>in - thli fol.</i> 3.269  <i>in - Rubens.</i> <i>ibid.</i>  <i>Vita.</i> 3.272  <i>so. Zi. Diaph. dulc.</i> 3.275  <i>Liquor Zi prapip.</i> 3.278  <i>Θ Zi.</i> 3.303  <i>Evustum.</i> 3.250  <i>Spod. Græc.</i> 3.307  <i>so O. Anody.</i> 3.334  <i>Ol. sesami.</i> 4.484  <i>Vomitum curant.</i>  <i>Fol. Asymb. pont.</i> 4.350  <i>Meniba.</i> 4.439  <i>Senecii.</i> 4.484  <i>Vitis.</i> 4.502  <i>Flor. Rosar.</i> 4.469  <i>Schœnanth.</i> 4.480  <i>Rad. Bistorta.</i> 4.370  <i>Schœnanth.</i> 4.480  <i>Tormentil.</i> 4.495</p>	<p><i>Zedoar.</i> 4.504  <i>Sem. Anethi.</i> 4.359  <i>Fruct. Cydon.</i> 4.404  <i>Mesfil.</i> 4.441  <i>Moschat.</i> 4.443  <i>Bacc. myre.</i> 4.445  <i>Lign. Samalin.</i> 4.477  <i>Gumm. Mastich.</i> 4.518  <i>Anim. Gall. ventric. tunica.</i> 5.627  <i>Succ. Hypocist.</i> 4.516  <i>Vomitum Excitantia.</i>  <i>Fol. Arnica.</i> 4.363  <i>Nicot.</i> 4.448  <i>Vernic.</i> 4.498  <i>Rad. Raph. marin.</i> 4.467  <i>Sem. Anethi.</i> 4.359  <i>Fruct. Balan. myreps.</i> 4.366  <i>Bacc. heder.</i> 4.423  <i>Iuglan.</i> 4.428  <i>Bacc. polygonat.</i> 4.461  <i>Anim. Hom. unguet.</i> 5.602  <i>Barbo.</i> 5.633  <i>Lucii ova.</i> 5.636  <i>Fossil. Animon.</i> 3.280  <i>Vitriol.</i> 3.323  <i>Dropac.</i> 2.116  <i>Θ Rub. fixum.</i> 3.288  <i>Flor. Zi reg.</i> 3.289  <i>so. Zi. Saccharat. Quercet.</i> 3.292  <i>Butyr. Zi.</i> 3.271  <i>Ol. Zi.</i> 3.293  <i>Sulph. ex minera Zi.</i> 3.296  <i>Sulph. ex scov. reg. Zi.</i> <i>ibid.</i>  <i>Injul. Zi. crud.</i> 3.302  <i>Vitr. Zi.</i> 3.303  <i>Vitriol. alb. vomit.</i> 3.324  <i>Θ lum emetic.</i> <i>ibid.</i>  <i>Ol. oliv.</i> 4.451  <i>Urinæ difficultas.</i>  <i>Fol. Abrotan.</i> 4.348  <i>Adianth.</i> 4.353  <i>Agerati.</i> 4.354  <i>Aquileg.</i> 4.362  <i>Arnica.</i> 4.363  <i>Calaminth.</i> 4.374  <i>Cardiaca.</i> 4.377  <i>Herniaria.</i> 4.424  <i>Lagopi.</i> 4.431  <i>Linar.</i> 4.435  <i>Loti.</i> <i>ibid.</i>  <i>Millesfol.</i> 4.442  <i>Sabin.</i> 4.474  <i>Scolopendr.</i> 4.480  <i>Serpill.</i> 4.484  <i>Til.</i> 4.494  <i>Flor. Chamomill.</i> 4.382  <i>Lori.</i> 4.487  <i>Lupul.</i> 4.436  <i>Schœnanth.</i> 4.480  <i>Spic.</i> 4.487  <i>Stæch.</i> 4.488  <i>ibid.</i> <i>ibid.</i>  <i>Rad. Allii.</i> 4.356  <i>Apii.</i> 4.361  <i>Ari.</i> 4.363  <i>Asparag.</i> 4.364</p>	<p><i>Carlin.</i> 4.378  <i>Cepa.</i> 4.380  <i>Costi.</i> 4.399  <i>Cyperii.</i> 4.408  <i>Eryngii.</i> 4.411  <i>Glycyrrhiz.</i> 4.420  <i>Onomid.</i> 4.432  <i>Pyresbri.</i> 4.465  <i>Rubia.</i> 4.472  <i>Rusc.</i> 4.473  <i>Schœnanth.</i> 4.480  <i>Spic. Celi.</i> 4.487  <i>ibid.</i> <i>ibid.</i>  <i>Valer.</i> 4.496  <i>Sem. Ammi veri.</i> 4.357  <i>Apii.</i> 4.361  <i>Asparag.</i> 4.364  <i>Dauci.</i> 4.408  <i>Melon.</i> 4.439  <i>Cerefol.</i> 4.381  <i>Mitii Solis.</i> 4.441  <i>Napi.</i> 4.446  <i>Petrofel. maced.</i> 4.457  <i>Porri.</i> 4.462  <i>Raphan.</i> 4.467  <i>Sesfel.</i> 4.485  <i>Cret.</i> <i>ibid.</i>  <i>Fung. Agar.</i> 4.551  <i>Fruct. Bacca Juniper.</i> 4.429  <i>ibid.</i> <i>ibid.</i>  <i>Lauri.</i> 4.432  <i>Sebesten.</i> 4.483  <i>Lacht. Bdell.</i> 4.510  <i>Lign. Nephrit.</i> 4.447  <i>Gumm. Elemi.</i> 4.525  <i>Galvani.</i> 4.516  <i>Sagapen.</i> 4.528  <i>Bals. Indic.</i> 4.510  <i>Resin. Laric.</i> 4.526  <i>Anim. Bufon.</i> 5.590  <i>Capr. sterc.</i> 5.592  <i>Capr. omentum.</i> <i>ibid.</i>  <i>Echinus.</i> 5.602  <i>Suum vesica.</i> 5.619  <i>Anser. sterc.</i> 5.625  <i>Columb. fimm.</i> 5.626  <i>Gall. sterc.</i> 5.627  <i>Palumb.</i> 5.630  <i>Cancr. so. prapip.</i> 5.633  <i>Halec. vesic.</i> 5.636  <i>Sepia os.</i> 5.638  <i>Sepia ova.</i> <i>ibid.</i>  <i>Apum mel.</i> 5.639  <i>Aselli.</i> 5.641  <i>Cimex.</i> 5.643  <i>Locustæ.</i> 5.645  <i>Pedicul.</i> 5.602  <i>Scarabæus.</i> 5.646  <i>Serpis.</i> 5.647  <i>Min. Lapis Judaicum.</i> 3.220  <i>Θ. Com.</i> 3.309  <i>Sp. Tarr.</i> 3.532  <i>Aq. diuret. c. nucl.</i> 2.77  <i>Cryst. Θ Nitri.</i> 3.316  <i>Spir. Θ armoniac.</i> 3.322  <i>∇. Θ li.</i> 3.325  <i>so Sulph. ver. S. Closs.</i> 3.339  <i>Farin. fabar.</i> 4.413  <i>Spir.</i></p>
---	---	--

## ET REMEDIORVM.

<p><i>Spir. Tart.</i> 4. 532  <i>Tinct. Tart.</i> 4. 534            Urin. Incontinent.            Fruct. <i>Cupress.</i> 4. 402            Anim. <i>Cinis buf.</i> 5. 590  <i>Hircin. vesic.</i> 5. 592  <i>Echinus.</i> 5. 602  <i>Lep. ren. &amp; test.</i> 5. 613  <i>Mus.</i> 5. 615  <i>Ovis vesic. crem.</i> 5. 616  <i>Suum vesic.</i> 5. 619  <i>Gall. guttur.</i> 5. 627  <i>Scarabai cornua.</i> 5. 646            Uteri Affectus.            Fol. <i>Abrus.</i> 4. 348  <i>Botrys.</i> 4. 371  <i>Cupress.</i> 4. 402  <i>Lajmin.</i> 4. 427  <i>Nicot.</i> 4. 448  <i>Rad. Doron.</i> 4. 409  <i>Cort. Cinnam.</i> 4. 389  <i>Sem. Avene.</i> 4. 365  <i>Min. Stannum.</i> 3. 258  <i>Aq. Hysteric.</i> 2. 79  <i>Elixyr. prop.</i> 2. 109            Uteri fluxus alb.            Fol. <i>Botrys.</i> 4. 371  <i>Filipend.</i> 4. 414  <i>Lagopi.</i> 4. 431  <i>Puleg.</i> 4. 464  <i>Ror. marin.</i> 4. 472  <i>Utric. moriua.</i> 4. 504  <i>Flor. Cynobat.</i> 4. 407  <i>Utric. mort.</i> 4. 504  <i>Rad. Polygonat.</i> 4. 461  <i>Tamar.</i> 4. 490  <i>Cort. Tamar.</i> ibid.  <i>Fruct. Avellan. putam.</i> 4. 397  <i>Castan.</i> 4. 380  <i>Ova spina.</i> 4. 504  <i>Lign. Tamar.</i> 4. 490  <i>Anim. Ebur.</i> 5. 601  <i>Lacii mandib.</i> 5. 636  <i>Tinea.</i> 5. 639  <i>Min. Corall.</i> 3. 205  <i>Amiantib.</i> 3. 215  <i>Unicornu foss.</i> 3. 227  <i>Succin.</i> 3. 343  <i>Tragea hyster. Querc.</i> 2. 160            Uteri Procident.  <i>Fruct. Bacc. myrt.</i> 4. 445  <i>Anim. Vacc. sterc.</i> 5. 588  <i>Anguill. exuv.</i> 5. 632  <i>Muscl. venr.</i> 5. 637            Uteri Suffocatio.  <i>Rad. Angelic.</i> 4. 359  <i>Fraxnell.</i> 4. 416  <i>Gentian.</i> 4. 419  <i>Sem. Dauc.</i> 4. 408  <i>Fruct. Cardamom.</i> 4. 376  <i>Lachr. Assa foetid.</i> 4. 508  <i>Resin. Camphor.</i> 4. 512  <i>Ladan.</i> 4. 517</p>	<p><i>Liquid. ambr.</i> 4. 518  <i>Myrrh.</i> 4. 519  <i>Tacamahac.</i> 4. 530  <i>Anim. Eq. lichenes.</i> 5. 691  <i>Hom. cutis.</i> 5. 602  <i>Pavon. penna.</i> 5. 631  <i>Formic. accrovus.</i> 5. 644  <i>Perdic. penn.</i> 5. 631  <i>Testud. hepar.</i> 5. 638  <i>Min. Stannum.</i> 3. 258  <i>Sulphur.</i> 3. 335  <i>Succinum.</i> 3. 343  <i>Aq. Hysteric. M. M.</i> 2. 79  <i>Trislanis.</i> 2. 84  <i>Vit. mulier.</i> 2. 85  <i>Bals. vita.</i> 2. 90  <i>Decoct. hysteric.</i> 2. 99  <i>Decoct. splen. bovis.</i> 2. 100  <i>Elect. hysteric.</i> 2. 104  <i>Elixyr hysteric.</i> 2. 107  <i>Uterin.</i> 2. 109  <i>Vit. Quercet.</i> 2. 110  <i>Extract. chalyb.</i> 2. 124  <i>Hysteric.</i> ibid.  <i>Maical.</i> 2. 125  <i>Uter. Mynsicht.</i> 2. 127  <i>Pil. gummos. S. Clouf.</i> 2. 150  <i>Matic. D. Schueff.</i> 2. 151  <i>S. Tartar.</i> 2. 154  <i>Tragea hyster. Querc.</i> 2. 160  <i>Bals. uerin.</i> 2. 181  <i>Sal. S.</i> 3. 303  <i>Sal. Zis.</i> 3. 260  <i>S. Diaph.</i> 3. 285  <i>Arcan. Sii. Basil.</i> 3. 299  <i>Ol. sulph. ver. Clouf.</i> 3. 339  <i>Ol. Gagatis.</i> 3. 346            Vulneraria.  <i>Fol. Agrim.</i> 4. 355  <i>Auric. wisi.</i> 4. 366  <i>Bellis.</i> 4. 368  <i>Brassic.</i> 4. 372  <i>Calcarripp.</i> 4. 374  <i>Consolid.</i> 4. 396  <i>Equisetii.</i> 4. 411  <i>Eupbrag.</i> 4. 412  <i>Fabar.</i> 4. 413  <i>Heder. terrest.</i> 4. 423  <i>Hyperic.</i> 4. 426  <i>Iacea.</i> ibid.  <i>Levisf.</i> 4. 433  <i>Lois.</i> 4. 435  <i>Millefol.</i> 4. 442  <i>Nicot.</i> 4. 448  <i>Nummul.</i> 4. 450  <i>Pariet.</i> 4. 454  <i>Pastinac.</i> 4. 455  <i>Perfol.</i> ibid.  <i>Perfic.</i> ibid.  <i>Pimpinell.</i> 4. 458  <i>Plantag.</i> 4. 460  <i>Polygon.</i> 4. 461  <i>Prunell.</i> 4. 463  <i>Pyrol.</i> 4. 465  <i>Quinquofol.</i> 4. 466  <i>Kof. O.</i> 4. 471  <i>Sanguisorb.</i> 4. 476</p>	<p><i>Sanicul.</i> 4. 477  <i>Scolopendr.</i> 4. 480  <i>Scordii.</i> 4. 481  <i>Symph.</i> 4. 489  <i>Tanacet.</i> 4. 490  <i>Tarax.</i> 4. 491  <i>Verben.</i> 4. 498  <i>Veron.</i> ibid.  <i>Vinc.</i> 4. 499  <i>Virg. aur.</i> 4. 501  <i>Ulmur.</i> 4. 502  <i>Flor. Bellid.</i> 4. 368  <i>Calcarripp.</i> 4. 374  <i>Centaur. min.</i> 4. 380  <i>Hyperic.</i> 4. 426  <i>Lois.</i> 4. 435  <i>Prunell.</i> 4. 463  <i>Succisf.</i> 4. 489  <i>Tanacet.</i> 4. 490  <i>Veron.</i> 4. 498  <i>Virg. aur.</i> 4. 501  <i>Rad. Gentian.</i> 4. 419  <i>Levisf.</i> 4. 433  <i>Pimpinell.</i> 4. 458  <i>Rhapont.</i> 4. 468  <i>Rubia.</i> 4. 472  <i>Symphyi.</i> 4. 489  <i>Tarax.</i> 4. 491  <i>Torment.</i> 4. 495  <i>Sem. Pastinac.</i> 4. 455  <i>Perfoliat.</i> ibid.  <i>Fruct. Pom. mom.</i> 4. 442  <i>Olio.</i> 4. 451  <i>Lachr. Assa foetid.</i> 4. 508  <i>Sarcocoll.</i> 4. 529  <i>Lign. Fraxin.</i> 4. 416  <i>Gumm. Elemi.</i> 4. 515  <i>Pic.</i> 4. 525  <i>Bals. Tolut.</i> 4. 509  <i>Indic.</i> 4. 510  <i>Terebinth.</i> 4. 526  <i>Resin. Carann.</i> 4. 514  <i>Copal.</i> 4. 515  <i>Succ. Aloes.</i> 4. 566  <i>Anim. Can. axung.</i> 5. 592  <i>Cochlea.</i> 5. 600  <i>Hom. aur. sordes.</i> 5. 602  <i>Vulp. ping.</i> 5. 624  <i>Columb. sang.</i> 5. 626  <i>Gall. ov. alb.</i> 5. 627  <i>Gall. vitell. ov. prapar.</i> ibid.  <i>Anguill. ping.</i> 5. 632  <i>Perca lapilli.</i> 5. 637  <i>Apum mel.</i> 5. 639  <i>Cera temperata.</i> 5. 641  <i>Arancar. tela.</i> ibid.  <i>Lumbr. terr.</i> 5. 643  <i>Min. Creta.</i> 3. 192  <i>Ol. Benzoin.</i> 4. 511            Vulneta Capitis.  <i>Fol. Betonic.</i> 4. 370  <i>Flor. Caprifol.</i> 4. 376  <i>Succ. Caprifol.</i> ibid.            Vulneta Cicatricem Inducentia.  <i>Anim. Lep. renes.</i> 5. 613  <i>Asin.</i></p>
---	--	--

# INDEX MORBORVM ET REMEDIORVM.

<p><i>Asin. adeps.</i> 5. 588  <i>Flor. ex Terr. &amp; s.</i> 3. 350</p> <p style="text-align: center;"><i>Vulnera Consolidanda.</i></p> <p><i>Fol. Burf. past.</i> 4. 373  <i>Calcatripp.</i> 4. 374  <i>Hyperic.</i> 4. 426  <i>Sanic.</i> 4. 477  <i>Flor. Hyperic.</i> 4. 426  <i>Anim. agn. off. inciner.</i> 5. 586  <i>Cervi seum.</i> 5. 598  <i>Hem. cadav.</i> 5. 602</p> <p style="text-align: center;"><i>Vulnera Inveterata.</i></p> <p><i>Fol. Nicot.</i> 4. 448  <i>Pimpinell.</i> 4. 458  <i>Plantag.</i> 4. 460  <i>Rad. Bardan.</i> 4. 367  <i>Fumar. bulb.</i> 4. 417  <i>Pimpinell.</i> 4. 458  <i>Resin. Myrrh.</i> 4. 519  <i>Aq. caustic. F. F.</i> 2. 87  <i>Laps. medicament.</i> 2. 136  <i>Liquor ad ulcer.</i> 2. 136  <i>Bals. &amp; s.</i> 3. 294</p>	<p><i>Pulv. Tinct. &amp; s.</i> 3. 298  <i>Bals. Tereb.</i> 4. 526</p> <p style="text-align: center;"><i>Vulnera Pectoris.</i></p> <p><i>Potio vulnerar.</i> 2. 755</p> <p style="text-align: center;"><i>Vulnera Punctim ac Cæsim Consiicta.</i></p> <p><i>Empl. Oppodeldoch. Paracels.</i> 2. 114  <i>Bals. Hispan.</i> 2. 181  <i>Vulnerar.</i> ibid.  <i>Flor. Animon.</i> 3. 289</p> <p style="text-align: center;"><i>Vulnera Recentia.</i></p> <p><i>Fol. Card. bened.</i> 4. 377  <i>Empl. siict. Crollis.</i> 2. 116  <i>Bals. vuln. Samar.</i> 2. 182  <i>Pulv. Tinct. &amp; s.</i> 3. 298</p> <p style="text-align: center;"><i>Vulnera Sordida Mundi- ficant.</i></p> <p><i>Fol. Arist. long.</i> 4. 362  <i>Geran.</i> 4. 420  <i>Hyperic.</i> 4. 426</p>	<p><i>Flor. Hyperic.</i> ibid.  <i>Elixir propr.</i> 2. 109  <i>Liquor ad ulcera.</i> 2. 136  <i>Tinct. &amp; s.</i> 3. 251  <i>So Ebeni.</i> 4. 409</p> <p style="text-align: center;"><i>Vulnera Venenata ac Fi- stulosa.</i></p> <p><i>Min. Terr. sigill.</i> 3. 190  <i>Empl. mundificat.</i> 2. 114  <i>Ol. hyperic. compos.</i> 2. 143  <i>Ol. hyper. compos. Ellenb.</i> 2. 144  <i>Sal Zis.</i> 3. 260  <i>Liquor. &amp; s. precip.</i> 3. 278</p> <p style="text-align: center;"><i>Uvula Inflamm.</i></p> <p><i>Flor. Schœnanth.</i> 4. 480  <i>Rad. Schœnanth.</i> ibid.  <i>Gumm. Opop.</i> 4. 525  <i>Anim. Hom. urin.</i> 5. 602  <i>Hirundo.</i> 5. 629  <i>Aq. Ad guttur. aff.</i> 2. 78</p> <p style="text-align: center;"><i>Uvula Elong.</i></p> <p><i>Berys.</i> 4. 371</p>
---	--	---

FINIS.



INDEX



INDEX RERVM.

<i>Ex vitro Bas.</i>	3. 298	<i>Magnanimicatis.</i>	2. 80	<i>Afarum.</i>	4. 558
<i>Præcipitat.</i>	3. 288	<i>Marcastia.</i>	3. 305	<i>Asclepias v. Vincetoxicum.</i>	
<i>Reguli.</i>	3. 287	<i>Martis.</i>	3. 245	<i>Aschia piscis v. Thymallus.</i>	
<i>Rubeum præcipit.</i>	3. 288	<i>Minerales.</i>	3. 197	<i>Acyron.</i>	4. 426
<i>Sal.</i>	3. 303	<i>Nephritica.</i>	2. 80	<i>Afoli.</i>	5. 641
<i>Spiritus.</i>	3. 294	<i>Ophthalmica.</i>	4. 388	<i>Asinus.</i>	5. 588
<i>Succinum.</i>	3. 267	<i>Pectoralis.</i>	2. 81	<i>Asphaltos.</i>	3. 346
<i>Sulph.</i>	3. 296	<i>Perlarum.</i>	2. 87	<i>Asphaltus.</i>	4. 469
<i>Syrupus.</i>	3. 303	<i>Philosophorum.</i>	2. 81	<i>Asphragus.</i>	4. 363
<i>Tinctura.</i>	3. 297. &c.	<i>Picarum composita.</i>	3. 318	<i>Asperula.</i>	4. 410
<i>Vinum Hippocratic.</i>	3. 303	<i>Regia.</i>	2. 82	<i>Asplenium, v. Scolopendrum.</i>	
<i>Vitru.</i>	3. 281	<i>Salvia compos.</i>	2. 86	<i>Astacus v. Cancer.</i>	
<i>Vitru correcta.</i>	3. 282	<i>Saphire ad oculos.</i>	2. 82	<i>Aster aticus.</i>	4. 411
<i>Anthophylli.</i>	4. 379	<i>Antiscorbutica.</i>	2. 82	<i>Astragalus.</i>	5. 619
<i>Aparine.</i>	4. 410	<i>Antispasmodica.</i>	3. 294	<i>Astrum Gii.</i>	
<i>Aper.</i>	5. 587	<i>Suumi Sulphur.</i>	2. 86	<i>Astrucium, astrantia.</i>	4. 427
<i>Apes.</i>	5. 639	<i>Ad suffusionem.</i>	2. 121	<i>Arbanasia v. Tanacetum.</i>	
<i>Aphroselenices.</i>	3. 224	<i>Temperata Basil.</i>	2. 83	<i>Aristex.</i>	4. 365
<i>Apialtrum.</i>	4. 439	<i>Theriacalis.</i>	2. 83	<i>Arrælylis.</i>	4. 377
<i>Apri radix.</i>	4. 398	<i>Contra Terrorem.</i>	2. 83	<i>Arurilon, v. Sefeli Cretic.</i>	
<i>Apium.</i>	4. 361	<i>De tribus.</i>	2. 84	<i>Asellana.</i>	4. 397
<i>Hortense Selinum.</i>	4. 457	<i>Frisonis.</i>	2. 85	<i>Asena.</i>	4. 361
<i>Montanum.</i>	ibid.	<i>Vite mulierum.</i>	2. 86	<i>Avis medica.</i>	5. 631
<i>Apophlegmatismus.</i>	1. 4	<i>Vite mulier. camphor.</i>	2. 86	<i>Aurau v. Trutta.</i>	
<i>Aqua quadrantis facit ad genera-</i>	1. 23	<i>Viridis.</i>	2. 121	<i>Aurum miltum.</i>	4. 365
<i>rationem.</i>	1. 23	<i>Vite Tartarifata.</i>	2. 85	<i>Auricula muris.</i>	4. 366
<i>Aqua nautica.</i>	1. 54	<i>Virtutum.</i>	ibid.	<i>Auripigmentum.</i>	3. 333
<i>Aqua destillata.</i>	2. 89. &c.	<i>Vomiva Esculapii.</i>	ibid.	<i>Auri historia.</i>	3. 128
<i>Aqua Anhaltina.</i>	2. 72	<i>Plateri.</i>	1. 17	<i>Aurum alaphoreticum.</i>	3. 232
<i>Antiepileptica.</i>	5. 611	<i>Aquarius.</i>	3. 297	<i>Porabile.</i>	3. 234
<i>Antipeudagrica.</i>	2. 87	<i>Aquila alba.</i>	ibid.	<i>Scopetans.</i>	3. 332
<i>Aperiua.</i>	2. 72	<i>Celestis.</i>	4. 362	<i>Spiritualisatum.</i>	3. 233
<i>Apoplectica.</i>	2. 73	<i>Aquilegia, aquileja.</i>	5. 641	<i>Vita.</i>	3. 267
<i>Asthmatica.</i>	ibid.	<i>Aquisenser. v. Sturio.</i>	4. 365	<i>Arungia Solis.</i>	3. 190
<i>Ad atrophiā.</i>	5. 619	<i>Araneus.</i>	4. 365	<i>Luna.</i>	ibid.
<i>Aurea.</i>	5. 611	<i>Arangia, arantia, arantia mala.</i>	1. 4	<i>Aizoon v. Sedum.</i>	
<i>Benedicta.</i>	3. 303	<i>Arceanum quid.</i>	4. 365	<i>Azob. aLock.</i>	3. 261
<i>Bezoardica.</i>	2. 73	<i>Arceanum Chamaæctes.</i>	1. 4		
<i>Carbunculi.</i>	2. 74	<i>Crollanum.</i>	4. 555		
<i>Carminativa.</i>	ibid.	<i>Duplicatum.</i>	3. 269		
<i>Ad desiccandos catharos.</i>	ibid.	<i>Perlarum.</i>	3. 316		
<i>Causica.</i>	2. 87. 3. 318	<i>Arbor sacida v. Frangula.</i>	3. 213		
<i>Cephalica aromatica.</i>	2. 75	<i>Arceum.</i>	4. 367		
<i>Cephalica vel Epitipica.</i>	ibid.	<i>Ardea.</i>	5. 626		
<i>E cervorum cyphis.</i>	5. 598	<i>Argentaria.</i>	4. 360		
<i>Communitatis ophthalmica.</i>	2. 75	<i>Argenti historia.</i>	3. 240		
<i>Cordialis Hercul. Saxon. calid.</i>	ibid.	<i>Aries signum celeste.</i>	1. 16		
<i>ibid.</i>		<i>Aries v. Ovis.</i>	1. 2		
<i>Frigida.</i>	2. 76	<i>Arilli.</i>	1. 2		
<i>Cordialis restaurant.</i>	ibid.	<i>Aristolochia.</i>	4. 362		
<i>Cosmetica.</i>	ibid.	<i>Rotunda.</i>	4. 417		
<i>Cosmetica pretiosa.</i>	ibid.	<i>Armenus lapis.</i>	3. 215		
<i>Cosmetica. f. myrrhata.</i>	ibid.	<i>Armoniacum v. ammoniacum.</i>	4. 363		
<i>Damaſcena odorifera.</i>	2. 77	<i>Armoracia.</i>	4. 363		
<i>Anti-dysenterica.</i>	ibid.	<i>Arnabi veterum v. Zedoaria.</i>	2. 56		
<i>Dionia.</i>	5. 610	<i>Aromata officin.</i>	4. 363		
<i>Diuretica è nucleis.</i>	2. 77	<i>Arnica.</i>	4. 363		
<i>Diuretica S. Cloſſ.</i>	ibid.	<i>Arnoglossum, id est, Plantago.</i>	3. 333		
<i>Epileptica.</i>	3. 294	<i>Arsenic historia.</i>	4. 363		
<i>Febriſuga.</i>	2. 78	<i>Tenuifolia, v. Tanacetum.</i>	4. 404		
<i>Fortis.</i>	3. 318	<i>Arthanisa.</i>	4. 382		
<i>ad Gutturis affectus.</i>	2. 78	<i>Arthetica.</i>	4. 463		
<i>Antihæctica.</i>	ibid.	<i>Arthriticum Gesneri.</i>	4. 363		
<i>Hermetica ex H. V. collo.</i>	3. 334	<i>Arum.</i>	4. 363		
<i>Hysterica Croll.</i>	2. 79	<i>Asa (Asa) sacida.</i>	4. 508		
<i>Alarini.</i>	ibid.	<i>Dulcis v. Benzoin.</i>			
<i>Imperialis correcta.</i>	ibid.				
<i>Lavendula comp.</i>	ibid.				

B.

<b>B</b> <i>Accbaris Germani.</i>	4. 368
<i>Baculi pro fornace.</i>	2. 180
<i>Fumales.</i>	ibid.
<i>Pectorales.</i>	2. 179
<i>Balanus myrpicca.</i>	4. 366
<i>Balaustia.</i>	4. 421
<i>Balsamum (herba)</i>	4. 367
<i>Balsamina.</i>	4. 442
<i>Minor.</i>	4. 440
<i>Balsami aquivoca.</i>	1. 4
<i>Balsamorum nativorum series.</i>	2.
64.	
<i>Inunctoriorum series.</i>	2. 180
<i>Odoriferorum series.</i>	2. 88
<i>Sillaniorum series.</i>	2. 90
<i>Balsamorum corpus.</i>	ibid.
<i>Balsamus Antiarthriticus.</i>	2. 91
<i>Apoplecticus.</i>	2. 89
<i>Balsamina.</i>	2. 90
<i>Bezoardicus.</i>	2. 89
<i>Hispanica.</i>	2. 181
<i>Hyperici.</i>	ibid.
<i>Indic. Peruv.</i>	4. 510
<i>Magicus.</i>	2. 147
<i>Arababilis.</i>	2. 181
<i>Mænone-cephalicus.</i>	2. 92

Nervus

# INDEX RERVM.

<i>Nervinus.</i>	2. 91	<i>Boona.</i>	4. 413	<i>Cantharis v. Scarabæus.</i>	5. 592
<i>Anti-Paraliticus.</i>	ibid.	<i>Borax (Sal.)</i>	2. 167	<i>Capræ, capra.</i>	
<i>Anti-Podagricus.</i>		<i>Borax, v. Busonites.</i>	4. 590	<i>Alpina.</i>	5. 593
<i>Reguli.</i>	3. 299	<i>Borrago.</i>	4. 371	<i>Capillamenta.</i>	1. 2
<i>Salis gemme.</i>	3. 314	<i>Bos.</i>	5. 588	<i>Capillus ♀.</i>	4. 353
<i>His.</i>	2. 182	<i>Botritis.</i>	3. 306	<i>Caproli.</i>	1. 2
<i>Æris.</i>	3. 340	<i>Botrys.</i>	4. 371	<i>Capreolus animal.</i>	5. 596
<i>Terrarum.</i>	3. 191	<i>Branca leonis.</i>	4. 355	<i>Capræcervæ.</i>	5. 595
<i>Toluianus.</i>	4. 509	<i>Branca Ursina.</i>	4. 372	<i>Capricornus sign. celest.</i>	1. 17
<i>♀.</i>	3. 251	<i>Brassica.</i>	ibid.	<i>Caprifolium.</i>	4. 376
<i>Saponis.</i>	2. 92	<i>Brassica marina, v. Soldanella.</i>		<i>Capnos.</i>	4. 417
<i>Simplex.</i>	ibid.	<i>Bruchus.</i>	5. 643	<i>Capnites.</i>	3. 306
<i>Verus. Ægyptiacus, de Mecha.</i>		<i>Brunella.</i>	4. 463	<i>Capparis.</i>	4. 375
<i>Syriac.</i>	4. 509	<i>Bruscus, um.</i>	4. 473	<i>Capsicum.</i>	
<i>Vitis.</i>	3. 90. 3. 297. 340	<i>Bryonia.</i>	4. 553	<i>Caput monachi, v. Taraxacum.</i>	
<i>Vulnæriarius.</i>	2. 181. &c.	<i>Indica.</i>	4. 559	<i>Caput mortuum.</i>	1. 4
<i>Uterinus.</i>	ibid.	<i>Bubalus.</i>	5. 590	<i>Carabæ.</i>	3. 343
<i>Baptisecula.</i>	4. 403	<i>Buccinum, id est, Purpura.</i>		<i>Caranna.</i>	4. 514
<i>Barba caprina, v. Ulmaria.</i>		<i>Bufo.</i>	5. 590	<i>Carbo Petra.</i>	3. 346
<i>Barbo.</i>	5. 633	<i>Busonites lapis.</i>	ibid.	<i>Carbon. humanum.</i>	5. 604
<i>Bardana.</i>	4. 367	<i>Buglossa.</i>	4. 372	<i>Carbunc. historia vel rubini.</i>	3. 203
<i>Badypcion s. Abrotan.</i>		<i>Urbana.</i>	ibid.	<i>Cardamomum.</i>	4. 376
<i>Basilicum.</i>	4. 368	<i>Bugula.</i>	4. 396	<i>Cardel. v. Sinapi.</i>	
<i>Bosium ♂ &amp; ♀.</i>	3. 247	<i>Bunias.</i>	4. 446	<i>Cardiaca.</i>	4. 377
<i>Barachus, v. Rana aquatica.</i>		<i>Bursa pastoris.</i>	4. 373	<i>Cardopatum.</i>	4. 378
<i>Baracites.</i>	5. 590	<i>Buryrum Amimonii.</i>	3. 271	<i>Carduus benedictus.</i>	4. 377
<i>Bdellium.</i>	4. 510	<i>Buryrum viride v. Ung. viride.</i>		<i>Fullonum.</i>	4. 408
<i>Becabunga.</i>	4. 359	<i>Buxus.</i>	4. 373	<i>Lacteus, Leucographus, Dod.</i>	
<i>Bechium, v. Tussilago.</i>				4. 377.	
<i>Behen album.</i>	4. 368	<b>C.</b>		<i>Maria, Marianus.</i>	ibid.
<i>Rubrum.</i>	ibid.	<i>Achymia.</i>	3. 305	<i>Veneris.</i>	4. 408
<i>Belemnites lapis. v. lycis lap.</i>		<i>Cadmia.</i>	3. 306	<i>Panis seu pacis.</i>	4. 378
<i>Belleregi, v. Myrobalani.</i>		<i>Cecula, cecilia.</i>		<i>Carlina.</i>	ibid.
<i>Bellis.</i>	4. 368	<i>Casir v. camphora.</i>		<i>Carnæolus.</i>	3. 204
<i>Bellon.</i>	4. 413	<i>Calaminaris lapis.</i>	3. 217	<i>Carnosarum partium offic. series.</i>	
<i>Behen album &amp; rubrum.</i>		<i>Calendula.</i>	4. 375	2. 65.	
<i>Ben-Parsunn.</i>	4. 366	<i>Calasur.</i>	4. 379	<i>Caro.</i>	1. 2
<i>Beneran, v. Verbena.</i>		<i>Calamintha.</i>	4. 374	<i>Caros.</i>	4. 378
<i>BenZoin, Benzoinum, Benivinum.</i>		<i>Calamiss.</i>	3. 306	<i>Caryota.</i>	4. 452
4. 511.		<i>Calamus aromaticus.</i>	4. 374	<i>Carioides.</i>	ibid.
<i>Berberis.</i>	4. 369	<i>Calceatrippa.</i>	ibid.	<i>Carpesium.</i>	
<i>Berula.</i>	4. 359	<i>Chalcithis.</i>	3. 304	<i>(Valeriana.)</i>	
<i>Bestia magna.</i>	5. 586	<i>Calces &amp; calcinationes quomodocumque.</i>		<i>Carpio, carpus, carpa.</i>	5. 634
<i>Beia.</i>	4. 369	2. 93.		<i>Carobalsamum.</i>	4. 367
<i>Beonica.</i>	4. 370	<i>Calculus humanus.</i>	5. 605	<i>Carthamus.</i>	4. 553
<i>Altilis coronaria.</i>	4. 378	<i>Calix.</i>	1. 2	<i>Carub. carnub. v. Siliqua.</i>	
<i>Beula.</i>	4. 370	<i>Calor.</i>	1. 12	<i>Carum, carvi, careum.</i>	4. 378
<i>Lap. Bezoar Occidentalis.</i>	5. 595	<i>Caloris gradus.</i>	1. 28	<i>Caryophyllata.</i>	4. 379
<i>Orientalis.</i>	5. 594	<i>Caltha.</i>	4. 375	<i>Caryophylli aromatici.</i>	ibid.
<i>Bezoardicum.</i>	1. 42	<i>Calx viva.</i>	3. 216	<i>Caryophyllus horiensis.</i>	4. 378
<i>Bezoardicum animale.</i>	5. 618	<i>Canmarus v. cancer.</i>		<i>Cassanum verum Cord.</i>	4. 367
<i>Bezoardica mineralia simplicia &amp; composita.</i>	3. 273. &c.	<i>Camphora.</i>	4. 512	<i>Cassia solium.</i>	4. 436
<i>Bibinella, Bempinella.</i>	4. 458	<i>Camphora ol. calcatum.</i>	3. 226	<i>Cassia arom. v. cinam.</i>	
<i>Bicornis v. Scarabæus.</i>		<i>Canapus.</i>	4. 375	<i>Cassia fistula nigra.</i>	4. 553
<i>Biobryonium.</i>	5. 605	<i>Cancaum.</i>	4. 514	<i>Cassiba, cassutha.</i>	4. 403
<i>Biondella.</i>		<i>Cancer signum celeste.</i>	1. 17	<i>Cassanea.</i>	4. 380
<i>Bismalva.</i>	4. 356	<i>Canceri herba.</i>	4. 424	<i>Castor, castorium.</i>	5. 596
<i>Bismuthum.</i>	3. 305	<i>Cancer animal.</i>	5. 633	<i>Casturangula.</i>	4. 482
<i>Bistoria.</i>	4. 370	<i>Candela fumales.</i>	2. 180	<i>Cataplasmatum historia.</i>	2. 93
<i>Biunen.</i>	3. 346	<i>Candela regis, v. Verbascum.</i>		<i>Anisfebrile.</i>	ibid.
<i>Biapiscicula.</i>	4. 403	<i>Canicularis herba.</i>	4. 425	<i>Laxativum.</i>	ibid.
<i>Blatta Bizantia.</i>	5. 633	<i>Canis.</i>	5. 592	<i>De nido hirundinis.</i>	ibid.
<i>Bolus terra eisque historia.</i>	3. 192	<i>Canna fistula v. cassia.</i>		<i>Resolucivum.</i>	ibid.
<i>Boli (medicamentâ.)</i>	2. 92	<i>(annabis.)</i>	4. 375	<i>Rubificans.</i>	ibid.
<i>Bolanæ, v. Myrrha.</i>		<i>Cannabina aquatica.</i>	4. 412	<i>Vescicatorium.</i>	2. 95
<i>Bombæ.</i>	4. 371	<i>Cantharis noctiluca.</i>	5. 643	<i>Catapopia.</i>	1. 5
<i>Bombæ.</i>	5. 642	<i>Cantharides.</i>	5. 642	<i>Catapusia minor.</i>	4. 554



# INDEX RERVM.

<p><i>Major v. Ricini.</i>  <i>Catechu.</i>  <i>Cattaria.</i>  <i>Caus.</i>  <i>Caus Ziberbinus.</i>  <i>Causis.</i>  <i>Cauterium.</i>  <i>Cementatio auri.</i>  <i>Centaureum minus.</i>  <i>  Majus.</i>  <i>Centum capita.</i>  <i>Centum morbida.</i>  <i>Centummodia.</i>  <i>Cepa.</i>  <i>Cera.</i>  <i>Cerata.</i>  <i>Cerata, cerotia.</i>  <i>Cerata, ceratonia v. Siligua.</i>  <i>Cerastes v. Unicornu fossile.</i>  <i>Cerebrum.</i>  <i>Cerefolium.</i>  <i>Cerimen.</i>  <i>Cernisa.</i>  <i>  Æialis.</i>  <i>Cervus, cervina.</i>  <i>Cervi spina v. Spina infectoria.</i>  <i>Cervus volans v. Scarabæus.</i>  <i>Ceterach v. Scolopendrium.</i>  <i>Cetus, Cete.</i>  <i>Carophyllum.</i>  <i>Chamomilla, camomilla.</i>  <i>Chalcitis.</i>  <i>Chalta alpina.</i>  <i>Chalybis preparatio.</i>  <i>Chamacissus.</i>  <i>Chamacyparissus.</i>  <i>Chamadris.</i>  <i>  Assurgens, v. Teucrium.</i>  <i>Chamapitys.</i>  <i>Chamaleon.</i>  <i>Chamalea.</i>  <i>Chelidonium majus.</i>  <i>  Minus.</i>  <i>Chelonites lap.</i>  <i>Chelapa v. Lalapa.</i>  <i>Chermes.</i>  <i>Cheiri.</i>  <i>China, chinna.</i>  <i>Chrysanthemum.</i>  <i>Chrysolichos.</i>  <i>Cicada.</i>  <i>Cicendula.</i>  <i>Cicer.</i>  <i>Ciconia.</i>  <i>Ciclerium, cichorea.</i>  <i>Cicuta, cicutaria.</i>  <i>Cinnox.</i>  <i>Cinamomum.</i>  <i>Cini clavellatus.</i>  <i>Cinnabaris historia.</i>  <i>  Officinarum.</i>  <i>  Æii.</i>  <i>Circæa.</i>  <i>Cirsium Italicum.</i>  <i>Cirrago.</i>  <i>Cirtus.</i>  <i>Citullus.</i>  <i>Clarenum.</i></p>	<p><i>Claretum Gale laxativum.</i>  <i>Clematis Indica.</i>  <i>  Daphnoides v. Vinca.</i>  <i>Climia, chlmia.</i>  <i>Clyffus.</i>  <i>Clysterum historia.</i>  <i>Cnicus.</i>  <i>Cognitorum histor.</i>  <i>Cobaltum.</i>  <i>Coccum gnidium.</i>  <i>Coccum infectorium.</i>  <i>Cochlea.</i>  <i>Cochlearia.</i>  <i>Colligendorum nasivorum modus.</i>  <i>  1. 39.</i>  <i>Colchicum alb. v. Hermodactylus.</i>  <i>Collymus lap.</i>  <i>Collyria.</i>  <i>Collyrium Brunii.</i>  <i>  Viride.</i>  <i>Colocynthis.</i>  <i>Colophonis.</i>  <i>Colorum differentia.</i>  <i>Colubrina.</i>  <i>Columba.</i>  <i>Coma aurea v. Stæchas citr.</i>  <i>Concentus Hipocratis.</i>  <i>Condit. histor.</i>  <i>Concha.</i>  <i>Conchylium differt à Purpura.</i>  <i>  633.</i>  <i>Confectionum histor.</i>  <i>Confectio moschardina.</i>  <i>Consolida major v. Lymphytum.</i>  <i>  Media.</i>  <i>  Minor, minima.</i>  <i>  Regalis.</i>  <i>  Rubra v. Tormentilla.</i>  <i>  Saracenicæ v. Virga aurea.</i>  <i>Conserva. 1. 8. earum histor.</i>  <i>Contragerva.</i>  <i>Copal.</i>  <i>Coralina.</i>  <i>Coralliorum historia.</i>  <i>  Solutio.</i>  <i>Coriandrum.</i>  <i>Corneolus v. carneolus.</i>  <i>Cornix, corvus.</i>  <i>Cornus.</i>  <i>Cornum officinale series.</i>  <i>  65.</i>  <i>Corona terra.</i>  <i>Corpus principium Essentiale.</i>  <i>Corylus.</i>  <i>Corticum officinal. series.</i>  <i>Costus amarus dulcis comagenus.</i>  <i>  4. 399.</i>  <i>  Floriorum.</i>  <i>  Minor.</i>  <i>  Niger.</i>  <i>Coton.</i>  <i>Coturnix.</i>  <i>Coryledon.</i>  <i>Cranii historia.</i>  <i>  Calcinat.</i>  <i>  Extractum</i>  <i>  Magister.</i>  <i>  Sat.</i></p>	<p><i>Crassula.</i>  <i>Creatio quid.</i>  <i>Cremor crystalli.</i>  <i>  Saturni.</i>  <i>  Silicis.</i>  <i>  Talei.</i>  <i>Crepinus Lupi.</i>  <i>Crespinus.</i>  <i>Cresso.</i>  <i>Cresa.</i>  <i>Crocus.</i>  <i>Crocus Indicus dicitur curcuma.</i>  <i>  4. 402.</i>  <i>  ♂.</i>  <i>  ♀.</i>  <i>S. Crucis herba.</i>  <i>Crustaceorum offic. series.</i>  <i>CrySTALLUM minerale saccharatum.</i>  <i>  3. 316.</i>  <i>CrySTALLI lapid. historia.</i>  <i>CrySTALLI ex aceto.</i>  <i>CrySTALLI purgans.</i>  <i>Cubeba.</i>  <i>Cucumis, er.</i>  <i>  Asininus, agrestis, v. Elaterium.</i>  <i>Cuculus.</i>  <i>Cucupha.</i>  <i>Cucurbita.</i>  <i>Cuminum.</i>  <i>  Nigrum.</i>  <i>  Pravense.</i>  <i>  Ethiopicum.</i>  <i>Cuniculus.</i>  <i>Cunila bubala Plinii.</i>  <i>Cupressus (arbor.)</i>  <i>Cupressus (herba.)</i>  <i>Cupri historia.</i>  <i>Curcuma.</i>  <i>Cuscuta.</i>  <i>Cyanus.</i>  <i>Cyclamen, cyclaminus.</i>  <i>Cydanea malus.</i>  <i>Cygnus.</i>  <i>Cyma.</i>  <i>Cyminum.</i>  <i>Cynoglossum.</i>  <i>Cynorrhodos, cynosbaos.</i>  <i>Cyparissus.</i>  <i>Cyperus.</i>  <i>  Babylonic.</i>  <i>  Indicus.</i>  <i>Cyprinus v. carpio.</i>  <i>Cytleolichos v. Lap. spongia.</i>  <i>Cytinus.</i></p>	<p>4. 413  1. 8  3. 218. 224  3. 257  3. 224  3. 226  4. 446  3. 192  4. 400  3. 224. &amp;c.  3. 284  3. 250  4. 448  2. 65  3. 316.  3. 217  4. 507  4. 401  ibid.  5. 627  2. 164  4. 401  4. 402  4. 449  4. 402  4. 357  5. 600  4. 452  4. 402  ibid.  3. 250  4. 402  4. 403  ibid.  4. 404  4. ibid.  5. 630  1. 2  4. 402  4. 407  4. ibid.  4. 402  4. 408  ibid.  ibid.  4. 422</p>
<p style="margin: 0;">D.</p>			
<p style="margin: 0;"><b>D</b> <i>Aethylicum.</i> 4. 452  <i>Dactyli.</i> ibid.  <i>Indiciv. Tamarindi.</i>  <i>Dact. Idæus v. Lapis lycis.</i>  <i>Damafontium.</i> 4. 363  <i>Daphnoides v. mezereum.</i>  <i>Darsenum.</i>  <i>Daucus, Daucum, Daucism.</i> 4.  408.  <i>Creticus.</i> 4. 441  <i>Cresensis</i></p>			

# INDEX RERVM.

<p><i>Cretensis verus.</i> 4. 408  <i>Officin. vulgaris.</i> 4. 455  <i>Decolorum histor.</i> 2. 98  <i>Decoctum alterans.</i> 2. 99  <i>Decoctum Antimonial.</i> ibid.  <i>Decoctum Epaticum Epatis vituli.</i>              <b>ibid.</b>  <i>Hystericum, majale, purgans.</i>              2. 99. 100.  <i>Laxativum.</i> 2. 100  <i>Splenis bovis.</i> ibid.  <b>Dei Virus.</b>  <i>Delphinium.</i> 4. 374  <i>Dens Caballinus.</i>  <i>Dens Leonis v. Taraxac.</i>  <i>Dentalium.</i> 5. 635  <i>Dentifricia.</i> 2. 130  <i>Diachysmata.</i> ibid.  <i>Diachysma ad gingivas.</i> ibid.              <i>Ad faucium inflammationem.</i>              <i>Apophlegmatizans odontalgicam.</i>              <i>Refrigerans.</i> ibid.  <i>Diagyridium, Diacrydium.</i> 4. 571  <i>Diamarenatum.</i> 4. 381  <i>Diapensia v. Sanicula.</i>  <i>Diaphoreticum in peracutis.</i> 2. 84  <i>Dilatans alb.</i> 4. 416              <i>Creticus.</i> 4. 408              <i>Diphryges.</i> 3. 307  <i>Dipsacus.</i> 4. 408  <i>Herb. Doria v. Consol. Sarracenic.</i>  <i>Doronicum.</i> 4. 409              <i>Austriacum.</i> ibid.  <i>Doses medicamentorum.</i> 1. 44  <i>Draco mitigatus, idest, ♀ dulcis.</i>              3. 269.              <i>Sylvestris.</i> 4. 464  <i>Dracunculus major.</i> 4. 370  <i>Dracena.</i> 4. 395              <i>Præcon.</i>  <i>Dropaces.</i> 2. 110  <i>Dryopetis.</i> 5. 616  <i>Dudaim.</i> 4. 437</p>	<p><i>Diasarum.</i> ibid.  <i>Camphoratum.</i> 2. 103  <i>Chalybeatum.</i> ibid.  <i>Corroborans.</i> ibid.  <i>Cordiale.</i> 2. 104  <i>De Croco.</i> ibid.  <i>Diaphoreticum.</i> ibid.  <i>Hystericum.</i> ibid.  <i>Nucum.</i> 2. 105  <i>Orvietanum.</i> 2. 104  <i>Contra Phthisin.</i> 2. 105  <i>Regum.</i> ibid.  <i>Podagricum.</i> ibid.  <i>Scorbuticum.</i> ibid.              <i>Purgans.</i>              <i>de Tamarindis.</i> 2. 106  <i>Elemi v. Gummi.</i> 4. 515  <i>Elenium v. Enula.</i>  <i>Eleosaccharum.</i> 1. 5  <i>Eleostilinum.</i> 4. 361  <i>Elephas, Elephantis.</i> 5. 601  <i>Elixirium histor.</i> 2. 107  <i>Elix. aliatum.</i> ibid.              <i>Antiepilept.</i> ibid.              <i>Camphora.</i> ibid.              <i>Citri.</i> ibid.              <i>Crystalli.</i> 3. 218              <i>Epilepticum.</i> 2. 107              <i>Juniper.</i> 4. 430              <i>Lazuli.</i> 3. 221              <i>Ludi.</i>              <i>Mumie.</i> 5. 609              2. 108              <i>Nephriticale.</i> ibid.              <i>Pestilentium.</i> 2. 109              <i>Proprietat.</i> ibid.              <i>Synopticum.</i> ibid.              <i>Veterinum.</i> ibid.              <i>Vita Querc. majus.</i> 2. 110              <i>Minus.</i> ibid.  <i>Elleborus alb. &amp; niger.</i> 4. 555. 557  <i>Elminthes v. Lumbric. terrestr.</i>  <i>Embrocha.</i> 1. 5  <i>Emmenagogum.</i> 1. 42  <i>Empetrum.</i> 4. 474  <i>Emplastrorum histor.</i> 2. 110              <i>Antipodagricum.</i> 3. 222              <i>Artoriticum.</i> 2. 111              <i>Cephalicum.</i> 2. 112              <i>Diaphoretic.</i> ibid.              <i>Febrifugum.</i> ibid.              <i>ad Fontinellas.</i> 2. 113              <i>Gummatum.</i> ibid.              <i>ad Herniam.</i> ibid.              <i>Magneticum.</i> ibid.              <i>Mundificativum.</i> 2. 114              <i>Oppodeldoch.</i> ibid.              <i>Saurinum.</i> 2. 115              <i>ad Scyrrhos.</i> ibid.              <i>Splenic.</i> 2. ibid.              <i>Stillicum.</i> 2. 116              <i>Diasulphur.</i> 2. ibid.              <i>Stomachicum de Tacamah.</i> ibid.              <i>ad Tophos &amp; gum. ♀ a.</i> ibid.              <i>Vesicatorium.</i> ibid.  <i>Emissionum histor.</i> 2. 117  <i>Emulso nephrocathartica.</i> 2. ibid.              <i>Ad acrimoniam.</i> ibid.              <i>Expulsiva.</i> ibid.</p>	<p><i>Refrigerans.</i> ibid.  <i>Endivia.</i> 4. 410  <i>Entalium v. Dentalium.</i>  <i>Enula.</i> 4. 423  <i>Epaica, alba, aurea, nobilis.</i> 4. 410.              <i>Stellata, Stellaria.</i> ibid.  <i>Ephemerum.</i>  <i>Epithematum histor.</i> 2. 118  <i>Epithema Cordiale.</i> ibid.              <i>Epaticum.</i> ibid.              <i>Febrile.</i> ibid.  <i>Epithymum.</i> 4. 557  <i>Equus, Equâ.</i> 5. 601  <i>Equicervum.</i> 5. 586  <i>Equisetum, caudâ equina.</i> 4. 411  <i>Erinaceus.</i> 5. 602  <i>Errhina.</i> 2. 118  <i>Eruca (herba.)</i> 4. 411  <i>Eruca (animal.)</i> 5. 643  <i>Erygerum.</i> 4. 484  <i>Eryngium.</i> 4. 411  <i>Erysimum.</i> 4. 412  <i>Esula.</i> 4. 558              1. 6  <i>Essentia.</i> 3. 218              <i>Essentia s. Elix. Crystalli.</i>              <i>Corallorum.</i> 3. 208              <i>Gemmarum.</i> 3. 200              <i>L. Lazuli.</i> 3. 221              <i>Perlarum.</i> 3. 215              <i>Saphiri.</i> 3. 404              <i>Sulphuris.</i> 3. 340              <i>Theriaca.</i> 2. 126  <i>Euphrasia, Euphrasia.</i> 4. 412  <i>Eupatorium.</i> ibid.  <i>Euphorbium.</i> 4. 568  <i>Exosiss (piscis.)</i> 5. 636  <i>Experientia indicat vires med.</i>  <i>Extractorum histor.</i> 2. 119  <i>Extracta Aromatum.</i> 2. 123              <i>Carnis.</i> ibid.              <i>Cornuum.</i> ibid.              <i>Fellis.</i> ibid.              <i>Florum.</i> 2. 122              <i>Fruetuum.</i> ibid.              <i>Gemmarum.</i> 3. 200              <i>Gummatum.</i> 2. 123              <i>Herbarum.</i> 2. 122              <i>Lignorum &amp; Cortic.</i> 2. 123              <i>Ossium.</i> 2. 123              <i>Radicum.</i> ibid.              <i>Resmarum.</i> ibid.              <i>Stercorum.</i> ibid.              <i>Hinc</i>              <i>Agallochi.</i> 4. 353              <i>Benedictum.</i> 2. 128              <i>Bezoarticum Querc.</i> 2. 124              <i>Carbolica.</i> 2. 128              <i>Chalybeatum.</i> 2. 124              <i>Esula.</i> 4. 558              <i>Fellis humani.</i> 5. 611              <i>Hystericum.</i> 2. 124              <i>Marçassia.</i> 3. 306              <i>Mechoac.</i> 4. 560              <i>Nafale.</i> 2. 118              <i>Opis.</i> 4. 522              <i>Panchymagoga.</i> 2. 128. 129              <i>Pestilentiale.</i> 2. 125              <i>Pulmo</i></p>
---	---	---

E.

**E***Benus.* 4. 409  
*Ebusus.* ibid. 4. 555  
*Ebur v. Elephas.*  
*Ebur fossile v. Unicornu fossile.*  
*Echinus.* 1. 2  
*Echinus animal. v. Erinaceus.*  
*Echium.* 4. 372  
*Eclegmarum histor.* 2. 100  
*Elaphoboscum.* 4. 455  
*Elaphoselinum.* 4. 457  
*Elaterium.* 4. 568  
*Elatine.* 4. 378  
*Elægonon.* 4. 354  
*Electuariorum histor.* 2. 101  
*Electuarium Pseudo-acori.* 2. 102  
     *Alexipharmacum.* ibid.  
     *de Ciconia.* ibid.  
     *de Allio.* 2. 103  
     *Antimonial.* 2. 106

B b b b 2



# INDEX RERVM.

<i>Hippuris.</i>	4. 411	<i>Jupiter planeta.</i>	1. 15	<i>Melachites seu Pavonius.</i>	5. 223.
<i>Hircus, v. Capra.</i>		<i>Jupiter, id est, Stannum.</i>	3. 258	<i>Nephriticus.</i>	3. 202
<i>Hirudo.</i>	5. 644	<i>Diaphoreticus.</i>	3. 259	<i>Ossifragus.</i>	3. 223
<i>Hirundinaria.</i>	4. 384. 450. 500	<i>Inquianus.</i>	4. 425	<i>Phosphorus, s. Luciferus.</i>	ibid.
<i>Hispidula.</i>	4. 424			<i>Porcinus.</i>	5. 619
<i>Hædus.</i>	5. 593	K.		<i>Prasinus, id est, Smaragd.</i>	3. 204.
<i>Homo.</i>	5. 602	<b>K</b> <i>Ermes.</i>	4. 384	<i>Prunella.</i>	3. 315
<i>Hordeum.</i>	4. 424	<i>Keyri.</i>	4. 385	<i>Rubens.</i>	2. 135
<i>Florminum.</i>	4. 425	<i>Kici, v. Ricinus.</i>		<i>Sabulosus, id est, Ossifragus.</i>	
<i>Sylvestr.</i>	ibid.	<i>Herb. S. Kunigundis.</i>	4. 412	<i>Specularis.</i>	3. 224
<i>Hyacinthus.</i>	3. 202	L.		<i>Spongia.</i>	3. 225
<i>Hydrargyros.</i>	3. 261	<b>L</b> <i>Abdanum, v. Ladanum.</i>		<i>Stellaris, s. Astroites.</i>	ibid.
<i>Hydroleum.</i>	1. 6	<i>Labrum Veneris.</i>	4. 408	<i>Syriacus v. Iudaicus.</i>	
<i>Hydromel.</i>	5. 640	<i>Lac ejusque serum.</i>	2. 66	<i>Vegetabilis.</i>	2. 133
<i>Hydropiper.</i>	4. 456	<i>Lac amygdalarum.</i>	2. 117	<i>Lappa.</i>	4. 367
<i>Hyosciamus.</i>	4. 425	<i>Saurini.</i>	3. 254	<i>Larix.</i>	4. 431
<i>Peruvianus.</i>	4. 448	<i>Sulphuris.</i>	3. 337	<i>Laser medicum v. Asa foetida.</i>	
<i>Hypericum.</i>	4. 426	<i>Virginis.</i>	2. 87	<i>Laserpitium Germanicum.</i>	4. 433
<i>Hypocistis.</i>	4. 516	<i>Lacca.</i>	4. 517	<i>Laihyris v. Cataputia.</i>	
<i>Hypopartium.</i>		<i>Lacera.</i>	5. 644	<i>Lavendula v. Spica.</i>	
<i>Hysopus.</i>	4. 426	<i>Lacertus.</i>		<i>Laudanum facile.</i>	2. 104
<i>Agrestis, v. Thymbra.</i>		<i>Lacryma.</i>	1. 2	<i>Gal.</i>	3. 270
<i>Husō (piscis.)</i>	5. 636	<i>Lactuca.</i>	4. 430	<i>Opiatum v. in opio.</i>	
I.		<i>Ladanum.</i>	4. 517	<i>Laver.</i>	4. 446
<b>I</b> <i>Abera.</i>	4. 437	<i>Lagea Lupi.</i>	4. 364	<i>Odoratum.</i>	ibid.
<i>Iacca.</i>	4. 426	<i>Lagopus.</i>	4. 431	<i>Laurus.</i>	4. 432
<i>Nigra.</i>	4. 489	<i>Lamium labeo, vid. urtica mor- tua.</i>		<i>Laurocola v. Mezereum.</i>	
<i>Ialapa, pium.</i>	4. 559	<i>Lampatan. china.</i>	4. 385	<i>Laxativum minerale.</i>	3. 272
<i>Iaspis.</i>	3. 202	<i>Lampyrus alata.</i>	5. 643	<i>Ledum v. Ladanum.</i>	
<i>Ibiscus.</i>		<i>Lanaria, v. Verbascum.</i>		<i>Lens.</i>	4. 432
<i>Ichthyocola.</i>	5. 636	<i>Lanugo.</i>	1. 3	<i>Lens palustris, lenticula.</i>	ibid.
<i>Ignis s. vitæ Principium essentiale.</i>		<i>Lanugo perlata.</i>	3. 269	<i>Lentiscus.</i>	ibid.
I. II.		<i>Lapaibum.</i>	4. 431	<i>Leo signum celeste.</i>	1. 17.
<i>Ilex coccifera.</i>	4. 384	<i>Horitense, v. Spinachia.</i>		<i>Leonopodium s. Alchimilla.</i>	
<i>Imperatoria.</i>	4. 427	<i>Lapides nativi.</i>	2. 54	<i>Leo viridis.</i>	3. 239
<i>Iosiminum, Iosiminum, Iosiminum.</i>		<i>Lapides officinales.</i>	2. 198	<i>Lepus.</i>	5. 613
<i>ibid.</i>		<i>Minus pretiosi.</i>	3. 214	<i>Leucanthemum.</i>	4. 382
<i>Illecebra.</i>	4. 498	<i>Lapides medicamentales prepara- ti.</i>	2. 133	<i>Levisticum.</i>	4. 432
<i>Influentia stellarum.</i>	1. 14. &c.	<i>Lapis corrosivus.</i>	2. 134	<i>Libanoris.</i>	4. 472
<i>Infusio historica.</i>	2. 131	<i>Salinis.</i>	2. 135	<i>Libra signum celeste.</i>	1. 17
<i>Infusio cholophlegmagoga.</i>	2. 132	<i>Magnes arsenicalis.</i>	2. 134	<i>Libysicum.</i>	4. 433
<i>Inguinalis.</i>	4. 411	<i>Mirabilis.</i>	2. 135	<i>Lichen.</i>	ibid.
<i>Injectiones penis.</i>	2. 95	<i>Lapidum histor.</i>	3. 198	<i>Lichen petreus, saxatilis.</i>	ibid.
<i>Instrumenta pharmacopœica.</i>		<i>Lapis aquila.</i>	3. 214	<i>Lichenes equeorum.</i>	5. 601
<i>Inybus.</i>	4. 388	<i>Armenus.</i>	3. 215	<i>Lienaria, v. Urtica mortua.</i>	
<i>Sativa.</i>	4. 410	<i>Busonis.</i>	5. 590	<i>Ligna officinalia.</i>	2. 60
<i>Agrest.</i>	4. 388	<i>Butleri.</i>		<i>Lignum aloës.</i>	4. 353
<i>Iovis barba, v. Sedum.</i>		<i>Caruleus, Cyanos, id est, L. Laz.</i>		<i>Colubrinum serpentarium.</i>	4. 395.
<i>Iranzus.</i>	4. 411	<i>Calaminaris.</i>	3. 217	<i>Crucis.</i>	4. 466
<i>Irio.</i>	4. 412	<i>Calcearius.</i>	3. 216	<i>Guajacum, Sanctum.</i>	4. 422
<i>Iris (gemma.)</i>		<i>Cappadox.</i>	3. 225	<i>Indum.</i>	ibid.
<i>Iris carulea Germ.</i>	4. 428	<i>Fossilis, id est, Specularis.</i>		<i>Nephriticum.</i>	4. 447
<i>Illyrisca, Florent.</i>	ibid.	<i>Fulminaris.</i>	3. 219	<i>Santalum.</i>	4. 477
<i>Palustris.</i>	4. 352	<i>Heracleus, Hercules, v. Ma- gnes.</i>		<i>Ligusticum.</i>	4. 433
<i>Ischamom.</i>		<i>Ignis Basil.</i>		<i>Ligustrum.</i>	ibid.
<i>Ispus humida.</i>	5. 616	<i>Indaicus.</i>	3. 220	<i>Lilium.</i>	4. 434
<i>Iva arctica.</i>	4. 382	<i>LaZyli.</i>	3. 221	<i>Convallium.</i>	ibid.
<i>Iuba.</i>	1. 2	<i>Lipis.</i>	3. 221	<i>Paracelsi.</i>	
<i>Iuglans.</i>	4. 428	<i>Lyncis.</i>	3. 222	<i>Iner Spinas.</i>	4. 376
<i>Iujube.</i>	4. 429	<i>Glossopetra.</i>	3. 219	<i>Limax v. Cochlea.</i>	
<i>Iuleborum histor.</i>	2. 133	<i>Lyncarius Veterum.</i>	ibid.	<i>Limensium centauroides v. Gra- riola.</i>	
<i>Int. Gemmatus.</i>	2. 174	<i>Medicamentos.</i>	2. 135	<i>Limonia mala.</i>	4. 435
<i>Iulus.</i>	1. 2			<i>Limonium v. pyrola.</i>	
<i>Iuncus odoratus, vid. Schanan- thum.</i>				<i>Linaria.</i>	4. 435
<i>Iuniperus.</i>	4. 429				

# INDEX RERVM.

<p><i>Linctus.</i> 2. 100  <i>Lingua canina.</i> 4. 407  <i>Cervina v. Scolopendrium.</i>  <i>Serpentina.</i> 3. 219  <i>Linimentorum histor.</i> 2. 180  <i>Linimentum de amiantho.</i> 2. 182  <i>Saturni.</i> 2. ibid.  <i>Dentifricium.</i> 2. ibid.  <i>Errhinum.</i> ibid.  <i>Lini Podagra: Cuscuta.</i> 4. 403  <i>Zinum.</i> 4. 435  <i>Liquidambra.</i> 4. 518  <i>Liquiritia.</i> 4. 420  <i>Liquores.</i> 2. 135  <i>Lichenotripticus.</i> 2. 136  <i>Ad Ulcera.</i> ibid.  <i>Lithargyrium.</i> 3. 307  <i>Lithospermum.</i> 4. 441  <i>Loboch.</i> 2. 100  <i>Loboch de Cassia pro chyl.</i> 2. 101  <i>Loboch pastulatum.</i> ibid.  <i>Ad iussim conuacem puerulorum.</i> 4. 357  <i>Loculamenta.</i> 1. 3  <i>Locusta.</i> 5. 645  <i>Locus asservandorum medicamentorum.</i> 1. 40  <i>Generandorum medic. Pharmacopœticus.</i> 1. 31  <i>Locus variat vires.</i>  <i>Locus urbana.</i> 4. 438  <i>Hortensis.</i> 4. 435  <i>Lozonga.</i> 1. 6  <i>Lucanus, v. Scarabæus.</i>  <i>Lucius.</i> 5. 636  <i>Ludus, id est, calculus humanus.</i> 5. 605  <i>Ludi oleum.</i> 5. 604  <i>Lulula.</i> 4. 352  <i>Lumbri terrestr.</i> 5. 645  <i>Intestinalium.</i> 5. 606  <i>Lumen Naturæ.</i> 1. 10  <i>Luna, id est, argentum.</i>  <i>Luna planctæ.</i> 1. 15  <i>Luna portabilis.</i> 3. 241  <i>Lupinus.</i> 4. 413  <i>Lupus chymicis est ♂.</i> 3. 280  <i>Lupus animal.</i> 5. 613  <i>Lupus piscis, v. lucius.</i>  <i>Lupulus.</i> 4. 436  <i>Lutare.</i> 1. 26  <i>Lucum.</i> 4. 419  <i>Lux Essentialis.</i>  <i>Lybisticum.</i> 4. 433  <i>Lychnis.</i> 4. 403  <i>Lycium.</i> 4. 518  <i>Lycopodium.</i> 4. 445  <i>Lynx.</i> 5. 614</p>	<p><i>Butyracum.</i> ibid.  <i>Crystalli.</i> 3. 218  <i>Plumaceum.</i> 3. 208  <i>Gentmarum.</i> 3. 200  <i>Granati.</i> 3. 202  <i>Iouis.</i> 3. 259  <i>Lap. armen.</i> 3. 216  <i>Calaminaris.</i> 3. 217  <i>Iudaici.</i> 3. 220  <i>Lazuli.</i> 3. 221  <i>Nephritici.</i> 3. 202  <i>Lithargyrii.</i> 3. 307  <i>Mariis.</i> 3. 247  <i>Marcassia.</i> 3. 305  <i>Perlarum.</i> 3. 213  <i>Saturni.</i> 3. 254  <i>Solis Basil.</i> 3. 239  <i>Suecini.</i> 3. 344  <i>Talci.</i> 3. 226  <i>Terrarum.</i> 3. 189  <i>Terra fissilata.</i> 3. 191  <i>Tartari.</i> 4. 534  <i>Urine.</i> 5. 604  <i>Magistrantia.</i> 4. 427  <i>Magnes.</i> 3. 222  <i>Arsenicalis.</i> 2. 134  <i>Magnesia Bi, id est, ♂.</i> 3. 280  <i>Majorana.</i> 4. 436  <i>Mala.</i> 4. 462  <i>Aurantia.</i> 4. 365  <i>Ciria, medica, Assyria.</i> 4. 390  <i>Cotonea.</i> 4. 404  <i>Limonia.</i> 4. 435  <i>Punica.</i> 4. 421  <i>Persica.</i> 4. 455  <i>Malabarbrum.</i> 4. 456  <i>Malaguera.</i> 4. 376  <i>Malicorium.</i> 4. 421  <i>Malua.</i> 4. 437  <i>Argorea, hortulana, maj. rosea.</i> ibid.  <i>Palustris.</i> 4. 356  <i>Maluavifcus.</i> ibid.  <i>Manati.</i> 5. 634  <i>Mandragera.</i> 4. 437  <i>Manna.</i> 4. 570  <i>Culestis Quercetani.</i> 3. 245  <i>♂.</i> 3. 257  <i>♀.</i> 3. 237  <i>♂.</i> 3. 270  <i>Manna gramen.</i> 4. 421  <i>Marathrum.</i> 4. 415  <i>Marcassia.</i> 3. 305  <i>Marga.</i> 3. 193  <i>Margaritarum histor.</i> 3. 212  <i>Marmelata quid?</i> 2. 130  <i>Marmor.</i> 3. 223  <i>Marmoraria Ital. Branc. Orf.</i> 3. 257  <i>Mars, id est, Ferrum.</i> 1. 15  <i>Mars Planeta.</i> 4. 438  <i>Marum.</i> 4. 437  <i>Marrubium.</i> 2. 137  <i>Masticatoria.</i> 4. 518  <i>Mastiche.</i> 4. 363  <i>Mater herbarum.</i> 4. 363</p>	<p><i>Perlarum.</i> 5. 637  <i>Materia Nati.</i> 1. 18  <i>Materia medicarum.</i> 1. 30  <i>Matricaria.</i> 4. 438  <i>Matrisylva.</i> ibid.  <i>Mechoacanna.</i> 4. 559  <i>Myra, v. Lalapa.</i>  <i>Meconium, v. Opium.</i>  <i>Medefusium, v. Ulmaria.</i>  <i>Medulla.</i> 1. 3  <i>Medulla Solis.</i> 3. 190  <i>Medulla Officin.</i> 2. 66  <i>Mel.</i> 5. 639  <i>Arundinaceum canna, v. Sacch.</i>  <i>Melanthium.</i> 4. 449  <i>Melaspermum.</i> ibid.  <i>Meses, v. Taxus.</i>  <i>Meloes larac, v. lumbric. terr.</i>  <i>Melochites lapis.</i> 3. 223  <i>Melilotus.</i> 4. 438  <i>Mella officinalia.</i> 2. 173  <i>Melissa, melissophyllum.</i> 4. 439  <i>Melo.</i> 4. ibid.  <i>Membranose partes officinales.</i> 2. 65  <i>Men. Siva cost. v. Manna.</i>  <i>Menstrua.</i> 2. 119  <i>Menstruum universal.</i> 2. 122  <i>Mentha.</i> 4. 439  <i>Corymbifera.</i> 4. 440  <i>Felinanon odorifera.</i> 4. 447  <i>Saracenicæ corymb. maj. Græc.</i>  <i>Romana S. Mariæ.</i> 4. 440  <i>Sativa.</i> ibid.  <i>Mercurialis.</i> 4. 440  <i>Mercurii Planeta.</i> 1. 16  <i>Mercurii histor.</i> 3. 261  <i>Mercurius dulcis.</i> 3. 269  <i>Mercurius præcipit.</i> 3. 263, &amp;c.  <i>Sublimans.</i> 3. 268  <i>Mercurius Iouis.</i> 3. 261  <i>Hi.</i> 3. 258  <i>♂.</i> 3. 239  <i>Vite.</i> 3. 272  <i>Mercurii liquor.</i> 3. 271, 278  <i>Sal.</i> 3. 278  <i>Spiritus, s. oleum.</i> 3. 275  <i>Sulphur.</i> 3. 277  <i>Tinctura.</i> ibid.  <i>Mespilus.</i> 4. 441  <i>Metalla.</i> 1. 55  <i>Metallorum histor.</i> 3. 228  <i>Rex.</i> 3. 230  <i>Semen.</i>  <i>Metallica Excrementa.</i> 3. 304  <i>Metæora undæ.</i>  <i>Metopium, v. Ammoniac, vel Galb.</i>  <i>Metrenchyria.</i> 2. 95  <i>Meum.</i> 4. 441  <i>Mezereum.</i> 4. 360  <i>Milium.</i> 4. 441  <i>Solis.</i> ibid.  <i>Millefolium.</i> 4. 442  <i>Millegrana.</i> 4. 424  <i>Milleguerra.</i> 4. 376  <i>Millemorbia.</i> 4. 482  <i>Millepeda.</i> 5. 641  <i>Melo pepo.</i> 4. 439  <i>Mikous.</i> 5. 630  <i>Milza.</i></p>
--	---	---

M.

# INDEX RERVM.

<p>Miltadella, v. Urtica mortua.  Minera. 1. 3  Mineralium historia. 3. 187  Materia. 1. 9  Minae Galeni v. Anime.  Minium. 3. 254  Dioscoridis.  Misy. 3. 304  Modus utendi. 1. 43  Molga v. Salamandra.  Molybdana.  Monordica. 4. 442  Moreus. 1. 6  Morochus. 3. 223  Morselli.  de Citro. 2. 138  Pectorales. ibid.  de Diagyrdio. ibid.  de Mechoaca. ibid.  Morsus Gallinae. 4. 356  Diaboli v. Succisa.  Morus alba, nigra, celsa. 4. 443  Muschata. ibid.  Moschius, moschi capreolus. 5. 614  Moschocarion, moschocarydion.  4. 443.  Motacilla. 5. 630  Muria. 5. 636  Muschatum rosar.  Mus.  Apinus. 5. 616  Major. ibid.  Terrenus v. Talpa.  Multipedes.  Mulus. 5. 615  Mumia. 5. 609  Mundi regna tria. 3. 187  H. muralis. 4. 454  Musa. 5. 646  Hispanica. 5. 642  Muscata. 4. 443  Muscius. 1. 3  Muscius arboreus. 4. 444  Capillaris. ibid.  Marinus. 4. 396  Pulmonarius. 4. 465  Saxatilis. 4. 433  Terrestrius. 4. 445  Mustela. 5. 637  Myrica, v. Tamariscus.  Myrmecium, v. Formica.  Myrobalani. 4. 560  Myrrha. 4. 519  Trogoditica, v. Benzoin.  Myrrus. 4. 445  Myrrhacantha. 4. 473  Myrrillus. 4. 445  Myxa, Myxaria, v. Sebesten.</p>	<p>Nasturtium aquaticum. 4. 446  Horrensse. ibid.  Nativa represent. partes hominis.  1. 48.  Humores in hom. animala bru-  ta. 1. 49  Morbos. 1. 49  Nativa sunt 3. vel Macrocosm.  Vegetab. Animal. 1. 53  Natura incernum efficiens. 1. 11  Nenusar. 4. 450  Nepeta. 4. 447  Montana. 4. 374  Nephriticus lapis. 3. 202  Nerantia mala. 4. 365  Nicotiana. 4. 448  Nigella N. Romana odora. 4. 449  Nitedula. 5. 643  Nitri histor. 3. 314  Nitrum Corallatum. 3. 316  Crystallatum. 3. 315  Fixum. ibid.  Perlacum. 3. 316  Saturnisatum. ibid.  Viriolacum. ibid.  Nitri Tinclura. 3. 319  Nix Diaphoretica. 3. 296  Noctiluca. 5. 643  Noctua. 5. 630  Noctulus. 2. 133  Nodosa saxida. 4. 482  Nomen indicat vires. 1. 48  Nox &amp; dies Orphei. 1. 8  Nux aromatica. 4. 443  Inglans. 4. 428  Myrsica seu Unguentaria. 4. 443.  Regia. 4. 428  Nucista. 4. 443  Nummularia. 4. 450  Nurritio. 1. 8  Nyrimentum. 1. 18  Nymphae. 4. 450</p>	<p>Corallorum. 3. 208  Crystalli, id est, Liguor. 3. 218  Gemmae. 3. 200  Heraclinum. 4. 398  Iovis. 3. 259  Lap. Iudaici. 3. 220  Lazuli. 3. 221  Ludi.  Lithargyrii. 3. 307  Myrrha. 4. 520  Marcastica. 3. 303  Mastich. 4. 518  Lupinum. 5. 614  Muniatum. 5. 610  Ovorum. 5. 628  Omphacinum. 4. 451  O.  Ovi. 3. 245  Philosophor. 3. 256  4. 451  Sacchari. 4. 528  Salis. 3. 312  Sanguinis. 5. 604  Sapphiri. 3. 203  Sicyonium. 4. 568  Silicis. 3. 224  Sulphuris. 3. 338  Talcis. 3. 226  Tartari. 4. 532. 534  Templinum. 4. 459  Terra. 3. 346  E Viperis. 5. 620  Viriolis Qris. 3. 251  Virid. aris. 3. 253  Zacconis.  Olio d' Abezza. 4. 348  Olor. 5. 630  Onitis. 4. 452  Omphacinum. 4. 520  Ononis. 4. 452  Onyx, v. Alabastrites.  Onyx, v. blasta byzantia.  Ophioscoridon, v. Victorialis.  Ophites Lap. 3. 223  Ophthalm. Cordi. 4. 412  Opiatum. 1. 7  Opium. 4. 520  Opobalsamum, v. Balsamum verum.  Opopanax. 4. 525. 571  Orchis, v. Saryrium. 4. 479  Oreoselinum. 4. 457  Origanum. 4. 452  Orminum. 4. 425  Orvata. ibid.  Ossa officinalia. 2. 65  Ostioscolla. 3. 223  Ostraciiis. 3. 306  Ostrea. 5. 637  Ostris, v. Ostioscolla.  Osyris. 5. 616  Ovis. 4. 427  Ostrucium, Ostrucium. 5. 628  Ova. 4. 351  Oxalis. 4. 369  Oxyacantha. 1. 7  Oxyeratium. 4. 431  Oxylapathum. 1. 7  Oxyrrhodnyon. 4. 352  Oxy, Oxycyphyllon. Bbbb + Oxyss-</p>
--	---	--

N.

**N**apus. 4. 446  
Nepellus Moisis. 4. 361  
Naphtha. 3. 346  
Nardus. Chalta. 2. 4. 363  
Nardus, v. Spic. Celtica, Indica.  
Nardhal, Balana, vid. Unicornu.  
Nasalia. 2. 118  
Nascaphum, v. Thymiana.

# INDEX RERVM.

Oxyæcharum.	1. 7	Phyllirea.	4. 433. 494	Sal.	ibid.
Oxyæcharum Fomii-vum.	2. 177	Phyllis, v. Scolopendria.		Olea.	3. 256
P.					
<b>P</b> alma, palma major.	4. 452	Phyllon arrhenogenon.	4. 440	Plumbum ustum.	3. 254
Sylvestris, v. Tamarindi.		Phytologia.	4. 346	Pneumaticum.	1. 43
Palampissa, v. Pix.		Pica.	5. 631	Pœonia.	4. 461
Paludapum.	4. 361	Pilosella.	4. 366	Polygonum.	ibid.
Palumbus.	5. 630	Montana hispidula.	4. 424	Minus.	4. 424
Palus sanctus.	4. 422	Pilularum historia.	2. 146	Polygonatum.	4. 461
Pamacca ꝑii.	5. 270	Pilula alterantes offic.	ibid.	Polypodium.	4. 561
Niri.	3. 316	Purgantes offic.	ibid.	Polium.	4. 402
Sulphuris ꝑii.	3. 297	Angelica Francof.	2. 154	Polytrichum aureum.	4. 353
Pancratium, v. Scylla.		de Ammoniac.	2. 148	Officinæ. v. Trichomanes.	
Pandaleum.	1. 7	Arthritica.	ibid.	Poma ambræ.	2. 155
Panis porcinus.	4. 404	ꝑiales.	2. 149	Pomum mirabile Hierosolymit.	4.
Papaver Sativ.	4. 453	Benedicta.	2. 148	44. 2.	
Papaver erratic.	4. 454	Cholagoga de Centaur.	2. 149	Pompholyx.	3. 307
Herba papav. Senecio.		Diaphoretica.	2. 147	Pomus.	4. 462
Papillaris Lapath.	4. 431	Diuretica.	2. 148	Populus.	4. ibid.
H. Paralytis.	4. 463	Antiepileptica.	ibid.	Porcelliones.	5. 641
H. Paris.	4. 454	de Esula.	2. 149	Porcus, v. Sus.	
Parietaria.	4. 454	de Euphorbio.	ibid.	Poroticum.	1. 43
Parix, Parus.	5. 630	Febriles.	ibid.	Porrum, porr. commune, &c.	4.
Paronychia.	4. 474	Glassii.	2. 150	162.	
Partes carnosæ officinales.	1. 65	Gunmosa.	ibid.	Portulaca, porcellana.	4. 463. 498
Membranosa offic.	ibid.	Hydropica Bontii.	ibid.	Potentilla.	4. 360
Parthenium.	4. 382. 490	Hysterica.	ibid.	Potiones.	2. 151
Passer, passer troglotites.	5. 630	Iliacæ.	ibid.	Potio purgans.	2. 155
Aquaticus, v. Motacilla.	5. 630	de Ladano.	ibid.	Sudorsifera.	ibid.
Passula, Passula Corinbiacæ, v. Pitis.	4. 502	Marocostina.	2. 151	Vulneraria.	ibid.
Pastinaca sativa.	4. 455	Marricæles.	ibid.	Preparatum modi & nomina.	1. 23.
Sylvestris, erraticæ.	ibid.	Narcotica Plater.	2. 147	Preparata officinalia in specie.	2. 156.
Pavo, Pavus.	5. 631	Panchymagoga Q.	2. 152		
Pediculus.	5. 606	Papales.	ibid.	Præparat. Bolus.	3. 192
Pentaphyllon.	4. 466	Pestilenciales.	ibid.	Corall.	3. 206
Pepo.	4. 439	Antipodagrica.	ibid.	Crysalus.	3. 218
Pera pastoris.	4. 373	Polychrestæ.	ibid.	Gemma.	3. 200
Perca.	5. 637	de Sagapeno.	ibid.	Hamantes.	3. 219
Perdicium.	4. 454	Sine cura Weberi.	2. 147	Lap. Armenus.	3. 216
Perdix.	5. 631	Spadane.	3. 249	Iudaicus.	3. 220
Perfoliata.	4. 455	de Styrace.	2. 148	Lazuli.	3. 221
H. Perforata.	4. 426	de Succino Crat.	2. 153	Offiocola.	3. 223
Periantha, periapton.	1. 7	Tartaræ.	ibid.	Perle.	3. 212
Periclymenum perfoliatum.	4. 376	ad Tuffum.	2. 148	Rubinus.	3. 205
Perla, v. Margarita.		Webelii.	2. 154	Sapphirus.	ibid.
Persica malus.	4. 455	Pimpinella.	4. 458	Sardius.	3. 204
Persicaria.	4. 456	Ialica, v. Sanguisorba.	4. 476	Succinum.	3. 343
Personata.	4. 367	Romana, v. Sefeli Crevic.		Terra sigillata.	3. 191
Pes Caii.	4. 424	Pinaster.	4. 459	Plura vide lib. 2. c. 76.	
Leonis.	4. 355. 445	Pinus, pinea.	ibid.	Præssum.	4. 437
Leporinus.	4. 431	Pinguedines officinal.	2. 67	Prinula veris.	4. 463
Lupi.	4. 445	Piper.	4. 459	Principiarum essentialia.	1. 10
Pessaria, pessi.	2. 171	Pisces, sign. caelest.	1. 17	Artificialia s. Chymica.	1. 26
Pestifces.	4. 456	Pissasphaltum.	4. 525	Cognitionis.	1. 10
Petrolæum.	3. 346	Pissellon.	ibid.	Produktionen nativæ.	1. 8
Petroselinum. petr. Vulgare, Hortense.	4. 457	Pistacia, plustacia.	4. 460	Earum causa interna.	1. 11
Macdonicum.	ibid.	Pistolochia.	4. 417	Externa.	1. 12
Montanum.	ibid.	Pix græca, v. Colophonia.	4. 525	Trapolis.	5. 641
Petrum.	4. 448	Plactis.	3. 306	Proprietates faciunt ad cresc.	
Peucedanum.	4. 457	Planetarum fortitudines.	1. 34	Prunus, pruna.	4. 464
Pharmacopœia.	1. 1	Influentia.	1. 14	Prunus sylvestr.	4. 351
Phaseolus.	4. 415	Planta.	1. 2	ibid.	ibid.
Phlegma.	1. 7	Planta leonis.	4. 355	Prunella.	4. 463
Phu, v. Valeriana.		Plantago.	4. 460	Prunella cerulea.	4. 396
		Æspina.	4. 363	Pseudolinum.	4. 435
		Plumbago.	3. 307	Pseudopyrethrum.	4. 465
		Plumbi historia.	3. 253	Pseudium.	4. 355
		ꝑus.	3. 258	Psidium.	4. 422
				Psyllium.	

# INDEX RERVM.

<p><i>Phyllium.</i> 4. 561  <i>Prarmica.</i> 4. 464  <i>Ptifana.</i> 1. 7  <i>Pulegium.</i> 4. 464  <i>Pulicaria.</i> 4. 456  <i>Pulmonaria.</i> 4. 465  <i>Pulpa.</i> 1. 3  <i>Pulveres alterantes officinal.</i> 2. 157  <i>Purgantes officinal.</i> 2. 163  <i>Pulvis Alexiterius.</i> 2. 157  <i>Angelicus, Algorith.</i> 3. 272  <i>Arthriticus Parac.</i> 2. 163  <i>Bozoariticus.</i> 2. 158  <i>Cachecticus Querc.</i> <i>ibid.</i>  <i>Catharticus pro ossibus.</i> <i>ibid.</i>  <i>Cholagogus.</i> 2. 163  <i>Corallor. Virriolatus.</i> 3. 207  <i>Cornachinus.</i> 2. 163  <i>de Cypero odoriferus.</i> 2. 158  <i>Ad defluxiones.</i> 2. 159  <i>Dentifricius.</i> <i>ibid.</i>  <i>Dysentericus Croll.</i> <i>ibid.</i>  <i>Anti-Epileptic.</i> <i>ibid.</i>  <i>Febrilis.</i> 2. 160  <i>Melanagogus.</i> 2. 163  <i>Panchymagogus.</i> <i>ibid.</i>  <i>Passavanicus.</i> <i>ibid.</i>  <i>Phlegmagogus Q.</i> <i>ibid.</i>  <i>Spermiola.</i> 2. 161  <i>Sternutatorius.</i> 2. 163  <i>Stomachicus.</i> 2. 161  <i>Triemii.</i> 2. 162  <i>Pumex.</i> 3. 223  <i>Punica mala.</i> 4. 421  <i>Purpura.</i> 5. 634  <i>Pyrethrum.</i> 4. 465  <i>Pyrus v. Silex.</i>  <i>Pyrola.</i> 4. 465  <i>Pyrus.</i> 4. 466</p>	<p><i>Rosea.</i> 4. 468  <i>Rana.</i> 5. 637  <i>Ranunculus virid.</i> 5. 616  <i>Raphanus.</i> 4. 467  <i>Marinus, Rusticanus.</i> <i>ibid.</i>  <i>Sylvestris.</i> 4. 363  <i>Rapistrum.</i> <i>ibid.</i>  <i>Rapum.</i> 4. 467  <i>Rapum Genista.</i> 4. 419  <i>Raxach. v. Ammoniac. Gumm.</i>  <i>Rapunculus hortens. v. Sisarum.</i>  <i>Raved. v. Rhabarbar.</i>  <i>Reduvius v. Ricinus.</i>  <i>H. Regia.</i>  <i>Regina prati.</i> 4. 502  <i>Regulus.</i> 3. 287  <i>Regulus avis.</i> 5. 631  <i>Regena, Reem, v. Alce.</i>  <i>Resina officinales.</i> 2. 64  <i>Resina.</i> 4. 525, 526  <i>Terebinthi.</i> <i>ibid.</i>  <i>Res macrocosmicæ.</i> 3. 187  <i>Res secundaria.</i> 1. 10. 21  <i>Resa bovis.</i> 4. 452  <i>Rha.</i> 4. 468  <i>Rhaponticum.</i> 4. <i>ibid.</i>  <i>Rhabarb.</i> 4. 562  <i>Rhamnus.</i> 4. 564  <i>Rhinoceros.</i> 5. 617  <i>Rhodium lignum.</i> 4. 469  <i>Rhodia radix.</i> 4. 468  <i>Rhus.</i> 4. 469  <i>Rheum.</i> 4. 468  <i>Rheus.</i> 4. 454  <i>Ribes, Ribesium.</i> 4. 469  <i>Ricinus.</i> 5. 646  <i>Ricinus herba.</i> 4. 563  <i>Risgallum.</i> 3. 333  <i>Rob. simplicia officinal.</i> 2. 171  <i>Composita.</i> 2. 173  <i>Robrificonia.</i> 4. 419  <i>Rovella.</i> 4. 471  <i>Ros.</i> 3. 196  <i>Rosa.</i> 4. 469  <i>Rosa canina.</i> 4. 407  <i>Rosmarinus.</i> 4. 472  <i>Rosfolis.</i> 4. 471  <i>Ros solis aq. vite.</i> <i>ibid.</i>  <i>Rortula.</i> 2. 137  <i>Infamiles laxativa.</i> 2. 138  <i>Pectorales.</i> 2. <i>ibid.</i>  <i>H. Ruperis.</i> 4. 419  <i>Rubia tint.</i> 4. 472  <i>Rubinus.</i> 3. 303  <i>Rubinus Eii. Fialis.</i> 3. 299  <i>Arsenici Diaphor.</i> 3. 334  <i>Sulphuris.</i> 3. 340  <i>Rubrica.</i> 3. 194  <i>Rubus vulgaris.</i> 4. 472  <i>Idæus.</i> 4. 473  <i>Rucula marina.</i>  <i>Rumex.</i> 4. 351  <i>Acuus.</i> 4. 431  <i>Rupicapra.</i> 5. 593  <i>Ruscus, um.</i> 4. 473  <i>Ruta, ruta hortensis.</i> <i>ibid.</i>  <i>Capraria.</i> 4. 418  <i>Muraria.</i> 4. 474</p>	<p style="text-align: center;">S.</p> <p><i>Sabina.</i> 4. 474  <i>Saccharum.</i> 4. 527  <i>Saccharum Aluminis.</i> 3. 320  <i>Saccharum Saturni.</i> 3. 254  <i>Sacculi.</i> 2. 164  <i>Sacculus Stomachalis.</i> <i>ibid.</i>  <i>Cordialis.</i> <i>ibid.</i>  <i>Nephriticus.</i> <i>ibid.</i>  <i>Sacul.</i> 3. 343  <i>Sagapenum.</i> 4. 528  <i>Sagittarius, sign. caeleste.</i> 1. 17  <i>Salamandra.</i> 5. 646  <i>Salia officinalia.</i> 2. 55  <i>Artificialia.</i> 2. 164  <i>Salium historia.</i> 3. 308  <i>Sal Alkali.</i> 2. 166  <i>Alembrot.</i> <i>ibid.</i>  <i>Ammoniacum.</i> 3. 321  <i>Anatron.</i> 2. 166  <i>Borax.</i> 2. 167  <i>Cachecticum.</i> 3. 316  <i>Commune.</i> 3. 309  <i>Corallorum.</i> 3. 207  <i>Crystall.</i> 3. 218  <i>Fossile s. Gemma.</i> 3. 314  <i>Iovis.</i> 3. 260  <i>Indum.</i> 3. 314  <i>Lithargyri.</i> 3. 307  <i>Luna.</i> 3. 242  <i>Causticum pro fonticulis.</i> 3. 242  <i>Maris.</i> 3. 249  <i>Mirabile est Sal Ammon.</i> 3. 321  <i>Nitri, petra.</i> 3. 314  <i>Sal perlarum.</i> 3. 213  <i>Philosophorum.</i> 2. 162  <i>Sacerdotale.</i> <i>ibid.</i>  <i>Saccharinum.</i> 3. 247  <i>Saturni.</i> 3. 254, 258  <i>Sulphuris.</i> 3. 340  <i>Tartari.</i> 4. 534  <i>Viperar.</i> 5. 621  <i>Solis.</i> 3. 239  <i>Veneris.</i> 3. 252  <i>Salina facultates faciunt ad generationem.</i>  <i>Ad preparationem.</i>  <i>Salinca, v. Spic. Celtic.</i>  <i>Salix.</i> 4. 474  <i>Salix Americana.</i> 4. 354  <i>Salsaparilla.</i> 4. 478  <i>Salvara.</i> 4. 471  <i>Salvia.</i> 4. 475  <i>Salvia vite.</i> 4. 474  <i>Sambucus.</i> 4. 475  <i>Hunnilis.</i> 4. 409  <i>Samolus.</i> 4. 465  <i>Sampuchus.</i> 4. 436  <i>Sanamunda.</i> 4. 379  <i>Sana sancta.</i> 4. 448  <i>Sandaracha.</i> 3. 335  <i>Sanguines officinales.</i> 1. 67  <i>Sanguinaria.</i></p>
--	--	---

## Q.

**Q**ualitates primæ sunt productiva. 1. 12  
 Taciles. 1. 46  
 Faciunt ad preparanda med. 1. 27.  
 Elementales. *ibid.*  
 Qualitatum primarum investigatio. 1. 49  
 Secundarum investigatio. 1. 51  
 Occultar. investig. *ibid.*  
*Quercus.* 4. 466  
*Quercula calamandrina.* 4. 382  
*Quabebe.* 4. 401  
*Quinquefolium.* 4. 466  
*Quinta essentia.* 1. 7

## R.

**R**adices officinal. 2. 61  
*Radicula magna.* 4. 467  
*Alexipharmaca Tercia.* 4. 395  
*Radix Bezoardica.* *ibid.*  
*Radix Bezoarica Sinenfis vid. Zedoaria.*  
*China.* 4. 385  
*Cava.* 4. 417





# INDEX RERVM.

<p><i>Catarrhalis cum herba Thée D. Witzelii.</i> 2. 174  <i>Corallorum.</i> 3. 211  <i>de Erythino.</i> 2. 174  <i>Antihellicus.</i> 2. 175  <i>Helleboratus.</i> 2. 176  <i>Hologogus.</i> ibid.  <i>Imperatoris, id est, Rob. cydon.</i>  <i>De lignis laxativis D. Witz.</i> 2. 177  <i>Nicotiana.</i> 2. 175  <i>de Hispidula, de pede casti.</i> ibid.  <i>de Testudinibus.</i> 2. 176  <i>Comitatus.</i> 2. 177  <i>Sylsymbrium aquatic. Cardam.</i> 4. 359.</p>	<p><i>Thimelaa.</i> 4. 560  <i>Thirus.</i> 5. 620  <i>Thlasi.</i> 4. 494  <i>Thus.</i> 4. 547  <i>Thus formicarum.</i> 5. 644  <i>Judaorum Thus, Cortex, v. Thymiana.</i>  <i>Thymallus.</i> 5. 639  <i>Thymbra.</i> 4. 479  <i>Thymiana.</i> 4. 494  <i>Thymus.</i> ibid.  <i>Tilia.</i> ibid.  <i>Tinea.</i> 5. 639  <i>Tinearia v. Stachas citrina.</i>  <i>Tinctura.</i> 2. 177  <i>Tinctura usitiores.</i> 2. 178  <i>Anodyna D. Horstii.</i> 2. 178  <i>Aristoloch. rot.</i> 2. 90  <i>Bezoartica D. Mich.</i> 2. 178  <i>Cathartica.</i> ibid.  <i>Corallor.</i> 3. 208. &amp; seq.  <i>Diaphoretica correct.</i> 2. 178  <i>Gemma arum.</i> 3. 200  <i>Iovis.</i> 3. 260  <i>Licharg yrii.</i> 3. 307  <i>Luns.</i> 3. 241  <i>Martis.</i> 3. 246  <i>Perlarum.</i> 3. 213  <i>Salis.</i> 3. 313  <i>Sapphiri.</i> 3. 204  <i>Sauvini.</i> 3. 257  <i>Smaragd.</i> 3. 204  <i>Solis f. auri.</i> 3. 234. &amp; seq.  <i>Sulphuris.</i> 3. 340  <i>Talci.</i> 3. 226  <i>Veneris.</i> 3. 251  <i>Tipha cerealis Porta.</i> 4. 483  <i>Tithymalus.</i> 4. 558  <i>Tobacum.</i> 4. 448  <i>Topasius.</i> 3. 201  <i>Tordylium v. Sefeli Creticum.</i>  <i>Tormentilla.</i> 4. 495  <i>Torna bona.</i> 4. 448  <i>Tragacantha.</i> 4. 548  <i>Tragacanthum.</i> 4. 416  <i>Tragea fortis.</i> 2. 160  <i>Grossa.</i> ibid.  <i>Hepatica.</i> ibid.  <i>Hysterica.</i> ibid.  <i>Antinephritic.</i> 2. 161  <i>Tragostellinum.</i> 4. 458  <i>Trichomanes.</i> 4. 495  <i>Trifolium.</i> 4. 496  <i>Acetosum.</i> 4. 352  <i>Aurum, Magnum nobile.</i> 4. 410.  <i>Fragiferum.</i> 4. 415  <i>Leporinum.</i> 4. 431  <i>Odoratum.</i> 4. 435  <i>Palustre.</i> 4. 496  <i>Tripolis.</i> 3. 194  <i>Trinitas herb.</i> 4. 410  <i>Triffago, trixago.</i> 4. 382  <i>Triticum.</i> 4. 496  <i>Trochisci usitiores.</i> 2. 178  <i>Alexiterii.</i> 2. 179  <i>de Catechu.</i> ibid.  <i>Pro sumo.</i> ibid.</p>	<p><i>Moschardina.</i> ibid.  <i>Prophylactici.</i> ibid.  <i>Purgantes.</i> ibid.  <i>Truita piscis.</i> 5. 639  <i>Tubera cervina.</i> 4. 548  <i>Tunica.</i> 4. 378  <i>Turio.</i> 1. 3  <i>Turpethum.</i> 4. 565  <i>Turtur.</i> 5. 632  <i>Tussilago.</i> 4. 496  <i>Tutia.</i> 3. 307</p> <p style="text-align: center;">V.</p> <p><i>Vacca.</i> 5. 588  <i>Vaccinia.</i> 4. 445  <i>Valeriana.</i> 4. 496  <i>Variolus, v. Truita.</i>  <i>Venus, id est, Cuprum.</i>  <i>Venus planeta.</i> 1. 16  <i>Verarum nigr.</i> 4. 555  <i>Verbascum.</i> 4. 497  <i>Verbasculum odoratum.</i> 4. 453  <i>Verbena, samina, v. Erythimum, Mas.</i> 4. 498  <i>Vermes terrestres, v. Lumbrici.</i>  <i>Vermiculus Dipfaci, v. Dipfac.</i>  <i>Vermicularis.</i> 4. 498  <i>Vernix.</i> 4. 430  <i>Veronica.</i> 4. 498  <i>Veruex.</i> 5. 616  <i>Verres, v. Sus.</i>  <i>Verres Sylvaticus, v. Aper.</i>  <i>Verrucaria.</i>  <i>Vescitorium.</i> 2. 95  <i>Uetonica.</i> 4. 378  <i>Ueriola.</i> 4. 454  <i>Victoralis.</i> 4. 499  <i>Vinca peruinca.</i> ibid.  <i>Vincetoxicum.</i> 4. 500  <i>Vina, id est, Succu liquidis.</i> 2. 170  <i>Vini historia.</i> 4. 548  <i>Vina medicata.</i> 2. 132</p> <p><i>Arthriticum</i> }  <i>Cephalico-</i> }  <i>Splenet.</i> } ibid.  <i>Matricale</i> }  <i>Purgans.</i> }  <i>Sanctum.</i> }</p> <p><i>Viola agrestis.</i> 4. 478  <i>Lutea.</i> 4. 385  <i>Flammea.</i> 4. 427  <i>Purpurea, marisa, nigra.</i> 4. 500  <i>Tricolor, Trinitatis.</i> 4. 427  <i>Vipera.</i> 5. 610  <i>Viperaria v. Scorzonera.</i>  <i>Vipio, v. Grus.</i>  <i>Vires, medicamentorum secundum alphabetum.</i> 1. 42  <i>Virga aurea.</i> 4. 501  <i>Pastoris.</i> 4. 409  <i>Virgo signum caeleste.</i> 1. 17  <i>Viscum.</i> 1. 3  <i>Visca officinalia.</i> 2. 124  <i>Vita Essentialis est principium rerum.</i> 1. 51  <i>Vitex</i></p>
---	---	---

## T.

<p><b>T</b>  <i>Abacca.</i> 4. 448  <i>Tabinaria.</i> 4. 435  <i>Tacamahaca.</i> 4. 530  <i>Talcum.</i> 3. 225  <i>Talpa.</i> 5. 620  <i>Tamalapatra.</i> 4. 436  <i>Tamarindi.</i> 4. 566  <i>Tamariscus.</i> 4. 490  <i>Tanacetum.</i> ibid.  <i>Taphusius lapis.</i> 3. 214  <i>Tavacacum.</i> 4. 491  <i>Tarentina.</i> 4. 445  <i>Tavsa, v. Tamariscus.</i>  <i>Tartarus.</i> 4. 531  <i>Tartarum Philosophicum.</i> 3. 197  <i>Taurum.</i> 4. 353  <i>Taurus sign. caelest.</i> 1. 16  <i>Taurus.</i> 4. 588  <i>Taxus.</i> 5. 620  <i>Telephium, v. Fabaria.</i>  <i>Tempus affer vandorum med.</i> 1. 39  <i>Colligendorum nativ.</i> ibid.  <i>Variat vires.</i> 1. 47  <i>Tenebe, v. Tinea.</i>  <i>Terebinthina, v. Resina.</i>  <i>Terebinthina Indica.</i>  <i>Terdina, v. Valeriana.</i>  <i>Teredo.</i> 5. 648  <i>Terengibil. Terniabin. Trugibin.</i>  <i>v. Manna.</i>  <i>Terra facit ad generationem.</i> 1. 22  <i>Terra officinales.</i> 2. 53  <i>Terrarum historia.</i> 3. 188  <i>Terra argillacea seu sigillat.</i> 3. 190  <i>Iapponica.</i> 3. 193  <i>Labacensis.</i> 3. 191  <i>Militica.</i> 3. 190  <i>Merita.</i> 4. 402  <i>Srigenfis.</i> 3. 190  <i>Testudo.</i> 5. 638  <i>Tetrabis.</i>  <i>Tencrium.</i> 4. 494  <i>Tragi, v. Veronica.</i>  <i>Thapsia, v. Tanacetum.</i>  <i>Thapsus barbatus v. Verbasc.</i>  <i>Therenabin v. Manna.</i>  <i>Theriaca caelestis.</i> 2. 127  <i>Theriaca de Mumia.</i> 5. 609  <i>Theriaca Essentia.</i> 2. 126</p>
--

# INDEX RERVM.

<p><i>Vitex.</i> 4. 354  <i>Vitis alba, v. Bryonia.</i>  <i>Idaa.</i> 4. 445  <i>Unifera.</i> 4. 502  <i>Vicaria.</i> 4. 454  <i>Vitrioli historia.</i> 3. 323  <i>Flores.</i> 3. 330  <i>Magister.</i> 3. 332  <i>Olea.</i> 3. 329  <i>Ros.</i> 3. 325  <i>Sal.</i> 3. 331  <i>Spiritus.</i> 3. 325  <i>Sulphur.</i> 3. 330  <i>Terra.</i> ibid.  <i>Tinctura s. Essentia.</i> 3. 331</p>	<p><i>Cardiacum.</i> ibid.  <i>Cordiale.</i> 2. 184  <i>Lithargyr.</i> 3. 307  <i>Narcoticum.</i> 2. 184  <i>Ophthalmicum.</i> ibid.  <i>Ad perniones.</i> ibid.  <i>Contra scabiem.</i> 2. 185  <i>Somniferum.</i> ibid.  <i>Spleneticum.</i> ibid.  <i>Sympatheticum.</i> ibid.  <i>Terebinthina.</i> 2. 186  <i>Portabile.</i> ibid.  <i>Ungues &amp; Ungula officinal.</i> 2. 68  <i>Unguis odoratus.</i>  <i>Ungula caballina, v. Tussilago.</i>  <i>Unicornis.</i> 5. 622  <i>Volucrum majus.</i> 4. 376  <i>Unicornis solaris.</i> 3. 237  <i>Fossile.</i> 3. 227  <i>Urupa.</i> 5. 632  <i>Ureolaris.</i> 4. 454  <i>Ursus.</i> 5. 624  <i>Urina officinal.</i> 2. 67  <i>Urina histor.</i> 5. 603  <i>Urtica.</i> 4. 503  <i>Mortua, lactea.</i> 4. 504  <i>Ustrea.</i> 4. 444  <i>Cranii.</i> 5. 611  <i>Ursipatio.</i> 1. 42</p>	<p><i>Uva, Uva passa, v. Vitis.</i>  <i>Uva Macina.</i> 4. 504  <i>Uva spina.</i> ibid.  <i>Uva versa Vulpina.</i> 4. 454  <i>Ursi.</i> 4. 469  <i>Vulpes.</i> 5. 624  <i>Vultur.</i> 5. 632</p> <p style="text-align: center;">X.</p> <p><i>Xanthium.</i> 4. 367  <i>Xylitidis.</i> 4. 353  <i>Xyloceram.</i>  <i>Xylon.</i> 4. 374</p> <p style="text-align: center;">Y.</p> <p><i>Yerva radix.</i> 4. 395</p> <p style="text-align: center;">Z.</p> <p><i>Zaibar, Zibach.</i> 3. 261  <i>Zarsaparilla.</i> 4. 478  <i>Zedoaria, Zeduar, Zurumber, Zerumber.</i> 4. 504  <i>Zibeba, id est, Uva passa.</i>  <i>Zingiber, Zinziber.</i> 4. 505  <i>Zizipha.</i> 4. 429  <i>Zopissa, v. pix.</i></p>
<p>Pluta ex <math>\Theta</math>o vide dicto capite.  <i>Vitriolum Sii eiusque destillatio.</i> 3. 249.  <i>© seu Leo viridis.</i> 3. 239  <i>Vitrum Sii Ore.</i> 3. 282  <i>Viculus.</i> 5. 622  <i>Ulmaria.</i> 4. 502  <i>Umbella.</i> 1. 3  <i>Umbilicus terre.</i>  <i>Unguenta officinalia.</i> 2. 180  <i>Unguentum, Anodynum podagr.</i> 2. 183.  <i>Butyracum nerquale.</i> ibid.</p>		

FINIS.



# L E N S C H E R E G I S T E R

DER MINERALIEN / KRÄUTER UND THIER / DANN  
Die erste Zahl das Buch / die ander das Blatt zeigt.

<p><b>A.</b> Aalraup. 5. 632 Aepfelerlein. 5. 637 Abbiß/ Teufels Abbiß. 5. 646 Ackerminig. 4. 489 Ackerwurz. 4. 374 Aderminig. 4. 352 Ader. 4. 355 Aderstein. 5. 644 Agelen. 3. 214 Agerninig. 4. 362 Aglasten. 4. 355 Agrest. 5. 631 Agstein. 4. 520 Alabafterstein. 3. 343 Alantwurz. 3. 215 Alaun. 4. 423 Albkraut. 3. 319 Albschopf. 4. 412 Alfanck. 3. 222 Aloe. 4. 376 Alraun. 4. 566 Ambar. 4. 437 Ameis. 3. 342 Ammy. 5. 644 Gummi Ammoniac. 4. 357 Wilder Ampfer. 4. 507 Andorn / wasser Andorn. 4. 431 438. Anot. 5. 625 Angelickwurz. 4. 360 Angurien. 4. 391 Anis. 4. 390 S. Anthoni Kraut. 4. 463 Apffelbaum. 4. 462 Apostem Kraut. 4. 480 Arabisch Gummi. 4. 508 Armenierstein. 3. 216 wolriechend Aland. 4. 511 Asche (Fisch.) 5. 639 Aspen. 4. 462 Atter/ Otter. 5. 620 Attich. 4. 409 Asel. 5. 631 Außspruch. 4. 348 Augenkraut. 4. 454 Augentrost. 4. 412 Wild Aurin. 4. 558</p>	<p><b>B.</b> Bachbung. 4. 359 Bachstein. 3. 224 Bachstels. 5. 630 Badkraut. 4. 433 Baldrian. 4. 496 Balsam. 4. 439 Costen Balsam kleiner. 4. 354 Leber Balsam. 4. 354 Balsam Apffel. 4. 442 Balsambaum. 4. 367 Bär. 5. 624 Barbe/ Barine. 5. 633 Barach/ Borch. 5. 615 Bärwurz. 4. 441 Basilien. 4. 368 Bathengel. 4. 382 Groß Bathengel. 4. 494 Wasserbathenig. 4. 481 Baumbällich. 4. 368 Baumöl. 4. 451 Baumwollbaum. 4. 371 Baurenensf. 4. 494 Baurrosen. 4. 437 Beerenklau. 4. 372 Beerlay. 4. 445 Johanns Beerlein. 4. 469 Beerwurz. 4. 441 Beyfuß. 4. 363 Beinbruch. 3. 223 Beinhofs. 4. 433 Beinwell. 3. 223 Indianisch Beinwell. 4. 448 Benedictwurz/ Vened. Kraut. 4. 379 Beinrosen. 4. 461 Bergblau. 3. 216 Berstein. 3. 343 Bersich. 5. 637 Bertram. 4. 465 Bettlerkläuse. 4. 367 Betonien. 4. 370 Weiß Betonien. 4. 463 Unser Frauen Bettestroh. 4. 419 Bette Bangen. 5. 643 Bejoarstein. 5. 594 Biebertlee. 4. 496</p>	<p>bibernel. 4. 458 Welsch bibernel. 4. 476 bibertzier. 5. 596 bienen. 5. 639 bienenharg. 5. 641 bienenlaug. 4. 439 bilsen. 4. 425 binetsch. 4. 488 bingelkraut. 4. 440 birchbaum. 4. 370 birnbaum. 4. 466 birnwein. 4. 466 bisamthier. 5. 614 bisam. 5. 614 bismünig. 4. 488 bitterwurz. 4. 419 blackfisch/ blackfüttel. 5. 638 blasenstein. 4. 495 blattwurz. 3. 253 bleu. 5. 382 blindfleisch. 4. 373 blutkraut. 4. 461 blutstein. 3. 219 boborellen. 4. 355 bochsperlein. 4. 458 bonen. 4. 413 bockenwurz. 4. 385 bocksdorn. 4. 548 bockshorn. 4. 415 hongesholwurz. 4. 371 borretsch. 5. 646 brackäferlein. 4. 411 brackendistel. 4. 361 brackenhaupt. 4. 496 brandlattich. 5. 620 brandschlang. 4. 482 braunwurz. 4. 497 brennkraut. 4. 473 bromen/ brombeer. 3. 223 bruchstein. 4. 424 bruchkraut. 4. 455 bruchwurz. 4. 463 brunellen. 4. 433 brunnenkraut. 4. 446 brunnenkress. 4. 429 brustbeerlein. 4. 483 brustwurz. 4. 360 buben fist. 4. 417 bubenkraut. 4. 431 buchampfer/ Saurflee. 4. 357</p>
--	--	---

Teutsche Register.

Buchsbäum.	4. 373	Dollkraut.	4. 425	Esel.	5. 588
Büffel.	5. 590	Donnerbart.	4. 483	Eselgen.	5. 641
Burgel / borkel.	4. 463	Donnerkraut / Donnerbonen.	4. 413.	Eßig.	4. 505
Bymstein.	3. 224	Donner Reb.	4. 423	Nacht Eule.	5. 630
<b>C.</b>		Dorant.	4. 361	Eyersälbichen.	3. 186
Calament.	4. 374	Dosten.	4. 412	<b>F.</b>	
Calmus.	4. 352	Wasser Dosten.	4. 413	Fahr / Farnkraut.	4. 414
Wolriechend Calmus.	4. 374	Drachenbl.	4. 529	Fajeln.	4. 413
Camelshau / Camelsfroh.	4.	Drateln.	I. 2	Faulbaum.	4. 558
480.		Dreyfaltigkeitsblum.	4. 427	Feberkraut.	4. 438
Canel.	4. 389	Durchwachs.	4. 455	Federwisch.	3. 215
Cappern.	4. 375	<b>E.</b>		Fegbonen.	4. 413
Teutsch Cappern.	4. 419	Ebenholz.	4. 409	Fegbaum.	4. 413
Cardamömlein.	4. 376	Eber.	5. 587. 5. 619	Fegwartwurk.	4. 384
Cardobenedict.	4. 377	Eberwurg.	4. 378	Groß Fegwartwurkenkraut.	4. 432.
Carncol.	3. 204	Egelkraut.	4. 450	Feldhun.	5. 611
Cassien.	4. 553	Egester.	5. 631	Feldmagfam.	4. 454
Cassonien.	4. 381	Egoche.	5. 644	Fellriß.	4. 355
Chamillen.	4. 382	Ehrenpreiß.	4. 498	Fenchel.	4. 415
Chrysolith.	3. 201	Ebschwurg.	4. 356	Fenchelholz.	4. 478
Cichorey.	4. 388	Eichbaum.	4. 466	Wären Fenchel.	4. 441
Closterbeeren.	4. 504	Eichen Mistel.	4. 466	Sau Fenchel.	4. 457
Cypres (Kraut.)	4. 402	Einbeer.	4. 454	Fönigrac.	4. 415
Cypressbaum.	4. 402	Einhorn.	5. 622	Ferberbaum.	4. 469
Citronenbaum.	4. 390	Begraven Einhorn.	3. 227	Ferberöthe / Feberwurg.	4. 472
Citrus / Zugurien.	4. 391	Eisr.		Fette Henne.	4. 413
Colmarckkraut.	4. 359	Eisenhart / eisenr. Eisenreich.	4. 498.	Feuerstein.	3. 224
Coloquint.	4. 554	Eisvogel / eisvogart.	5. 625	Fichtenbaum.	4. 347. 4. 459
Corallen.	3. 205	Glend.	5. 586	Fieberkraut.	4. 380
Corallenmoos.	4. 396	Stephan.	5. 601	Filskraut.	4. 403
Coriander.	4. 396	Stephan.	4. 358	Fuchner Färniß.	4. 430
Schwarz Coriander.	4. 449	Essen.	4. 349	Fischlein.	5. 365
Cornarbaum.	4. 397	Endivien.	4. 410	Flache.	4. 435
Costwurg.	4. 399	Endt.	5. 625	Wilder Flachs.	ibid.
Creusbeer.	4. 564	Engelfuf.	4. 561	Flachs Dotter.	4. 484
Creuskäfer.	5. 646	Engelwurg.	4. 360	Flachsfäden.	4. 403
Creuswurg.	4. 419. 4. 480	Enkiat.	4. 409	Nockenkraut.	4. 418
Crystall.	3. 217	Eppich.	4. 423	Fliege.	5. 642. 5. 646
Cubeben.	4. 401	Berg Eppich.	4. 361. 4. 423	Joannis Fliege.	5. 643
Cucumern.	4. 401	Garten Eppich.	4. 457	Spanische Fliege.	5. 643
<b>D.</b>		Stein Eppich.	4. 457	Stöckkraut.	4. 456. 4. 464
Dachs.	5. 620	Wasser Eppich.	4. 361	Storamor.	4. 357
Dattelbaum.	4. 452	Erbsel.	4. 369	Stußpulver.	2. 159
Datteln.	4. 453	Erd.	3. 189	Stußleine.	3. 224
Daube.	5. 626	Dolus Erd / Sigillerd.		Stußwasser.	2. 74
Holzdaube.	5. 630	Erdapffel.	4. 404	Tore / Torette.	5. 639
Daubenkraut.	4. 498	Erdbecrkraut.	4. 415	Torenholz.	4. 459
Daubenropff / Daubenfördel.	4. 416.	Erd Eppich.	4. 423	Frankolenholz.	4. 432
Dengraß.	4. 461	Erdgall.	4. 380	Fraundisfel.	4. 378
Dill.	4. 359	Erdkraut.	4. 417	Frauenhaar.	4. 353
Wären Dill.	4. 441	Erd Pin.	4. 382	Frauenmang.	4. 440
Wilder Dill.	4. 441	Erdrauch.	4. 416	Freisamkraut.	4. 427
Wasser gemeiner Diptam.	4.	Erd Rosten.	4. 437	Frisenwärml.	5. 642
416.		Erdwachs.	4. 525	Frischling.	5. 587
Creisch Diptam.	4. 408	Erdwurm.	5. 645	Frosch.	5. 637
Bedegneter Diptel.	4. 377	Eschern / Eschbaum.	4. 416	Froschleich.	5. 638
Naden Diste.	4. 411	Eischerwurg.	4. 416	Fuchs.	5. 624
Rehe Distel.	4. 378			Fünffblatt / Fünfffingerkraut.	4. 466.



Teutsche Register.

Judenpeck. 3. 346  
 Judenstein. 3. 220  
 Jungfern Augenbrauen. 4. 442  
 Jungfern Eiß. 4. 439  
 Irenblatt. 4. 439

R.

Räfer / Radde. 5. 642, 5. 646  
 Kalb. 5. 622  
 Kalbsnas. v. Dorant.  
 Kalkstein. 3. 216  
 Kamschmalz. 5. 601  
 Kamelsheu / Kamelsstroh. 4. 480  
 Kampffer. 4. 512  
 Karp. 5. 634  
 Karpffenstein. 5. 634  
 Kartendistel. 4. 409  
 Kastanien. 4. 380  
 Kase. 5. 597  
 Kaseufuß. 4. 424  
 Kasekraut. 4. 447  
 Kaug. 5. 630  
 Kernsine. 3. 203  
 Kermesförner. 4. 384  
 Kernwasser.  
 Kersenkraut. 4. 497  
 Unholdenkerzen. 4. 497  
 Kellershalß. 4. 560  
 Keuschlamb. 4. 354  
 Kiesel / Kieselstein. 3. 224  
 Kiholtz. 4. 459  
 Kirichen. 4. 381  
 Klapperstein. 3. 214  
 Klapperrosen. 4. 454  
 Klauenschmalz. 5. 589  
 Klee / Gartenklee. 4. 436  
 Hasenflie / Hasenpölein. 4. 431  
 Honigfl. Steinkl. Ederstein. 4. 438.  
 Kasenklee. 4. 431  
 Saurklee. 4. 352  
 Kletten. 4. 367  
 Klingentrüblein. 4. 486  
 Knabenkraut. 4. 479  
 Knoblauch. 4. 356  
 Lachen Knoblauch. 4. 481  
 Knoddenkraut. 4. 482  
 Kobold. 3. 304  
 Kollkraut. 4. 372  
 Römisch Kofl. 4. 369  
 Königsblum. 4. 461  
 Könige Kerge. 4. 497  
 Königskraut. 4. 355  
 Korn. 4. 483  
 Kornblum. 4. 403  
 Kornrose. 4. 454  
 Körbel. 4. 381  
 Daubenkörbel. 4. 416  
 Kraffwasser. 2. 87  
 Kranz. 5. 627  
 Krametbaum. 4. 430

Kranich. 5. 629  
 Kränßelbeeren. 4. 504  
 Krebs. 5. 633  
 Krad. 3. 192  
 Rothe Kreide. 3. 194  
 Kreuzwurz. 4. 484  
 Kröte. 5. 590  
 Schildkröte. 5. 638  
 Kirchen Schell. 4. 465  
 Küchen. 4. 387  
 Kuckug. 5. 627  
 Kuh. 5. 588  
 Kümmel / Kummich. 4. 402  
 Fremdder Kümmel / oder  
 Thymian. 4. 488  
 Kofkümmel. 4. 485  
 Schwarß Kümmel. 4. 449  
 Feldkümmel / Matkum. Weiß. 4. 378.  
 Küngle / Künglein. 5. 600  
 Künlein. 4. 484  
 Künigundkraut. 4. 412  
 Kupffer. 3. 250  
 Kupffereschlag. 3. 334  
 Kupfferwasser. 3. 323  
 Kurbe. 4. 401  
 Küttelkraut. 4. 348

L.

Lachenknoblauch. 4. 481  
 Lamb. 5. 586  
 Lasurblau. 3. 221  
 Lasurstein. 3. 221  
 Lattich. 4. 430  
 Laubfrosch. 5. 616  
 Lauch / Aesch / Schuimlauch. 4. 462.  
 Lavendel. 4. 487  
 Lauf. 4. 488  
 Läußkraut. 4. 488  
 Läußkrautsamen.  
 Lebkraut. 4. 419  
 Leberblümlein / Edel Leber-  
 kraut / Gulden Leberkraut. 4. 410.  
 Leberkraut / Steinleberkraut. 4. 410, 4. 433.  
 Leberkletten. 4. 355  
 Leindotter. 4. 484  
 Leenkraut. 4. 435  
 Lendenkraut. 4. 431  
 Lerch. 5. 625  
 Lerchenbaum / Lerchendamnen. 4. 431.  
 Lerchenklaub. 4. 374  
 Lerchenschwamm. 4. 551  
 Löwenfuß. 4. 355, 4. 445  
 Liebstöckel. 4. 433  
 Lilien. 4. 434  
 Wassertilien. 4. 450  
 Lerchenklaub. 4. 374  
 Limonien. 4. 435  
 Lindenbaum. 4. 494

Wasser Eisen. 4. 432  
 Löffelkraut. 4. 392  
 Lorberbaum. 4. 432  
 Luchs. 5. 614  
 Luchstein. 3. 222  
 Luftwasser.  
 Lungenklee. 4. 496  
 Lungenkraut. 4. 465

M.

Magistranz. 4. 427  
 Magnetstein. 3. 222  
 Magsamen. 4. 453  
 Mählerkraut. 4. 352  
 Mandeln. 4. 358  
 Mangold. 4. 369  
 Wilder Mangold.  
 Mansreu. 4. 431  
 Unser Frauen Mantel. 4. 355  
 Marcastich. 3. 305  
 Marienblümlein. 4. 368  
 Mariendistel. 4. 378  
 Marien-Wäng. 4. 440  
 Marmelstein. 3. 223  
 Mastirbaum. 4. 432  
 Mastich Gummi. 4. 518  
 Maseran. 4. 436  
 Mastieber. 4. 368  
 Maulbeerbaum. 4. 443  
 Maulsch. 5. 615  
 Maulwurff. 5. 620  
 Maurrauten. 4. 474  
 Maus. 5. 625  
 Schärmauß. 5. 620  
 Mausdorn. 4. 473  
 Mausföhrlein. 4. 366  
 Meckäfer. 5. 646  
 Meerwinde. 4. 564  
 Meerzw bel. 4. 482  
 Megerkraut. 4. 419  
 Meyenblümlein. 4. 434  
 Meieran / Maseran / etc. 4. 436  
 Meise. 5. 630  
 Meisterwurz. 4. 427  
 Meywurm. 5. 646  
 Metissen. 4. 439  
 Melonen. 4. 439  
 Melte / Witte / Molte. 4. 365  
 Mengelwurz. 4. 431  
 Mensch. 5. 602  
 Meter, Metram / Mutterkraut. 4. 438.  
 Mistäfer. 5. 647  
 milßkraut. 4. 480  
 myrrhen.  
 myrrhenbaum. 4. 445  
 mohrenkümmel. 4. 408  
 mohrenwurz. 4. 455  
 Wassermorellen. 4. 361  
 mol / molch. 5. 544, 5. 646  
 mol wurff. 5. 620  
 mon. 4. 453  
 moos. 4. 444







Teutsche Register.

Vnnüßföрге. 4. 427  
 Vogelkraut. 4. 356. 4. 359  
 Vogelßnest. 4. 455  
 Vogelßeim. 4. 156  
 Vorfioß. 5. 641

W.

Wachholderbaum. 4. 430  
 Wachs. 5. 641  
 Wachtel. 5. 627  
 Waldfahren. 4. 414  
 Waldlilien. 4. 376  
 Waldmeister. 4. 411  
 Waldstroh. 4. 419  
 Wallfisch. 5. 634  
 Wallroth. 3. 345  
 Walwinde. 3. 376  
 Wallstein. 3. 223  
 Walwurß. 4. 489  
 Wandläuse / Wanßen. 5. 643  
 Wasser. 3. 195  
 Wasserbungen. 4. 359  
 Wassermerck. 4. 361  
 Wachholder / Beckholder. 4. 430.  
 Wegdorn. 4. 564  
 Wegerich / Weggras. 4. 461  
 Wegerich. 4. 460  
 Wegstroh. 4. 419  
 Wegwart. 4. 388  
 Weiberßiß. 4. 548  
 Weidafche. 3. 319  
 Weiden. 4. 474  
 Weiße / Wuwe. 5. 630

Wein. 4. 502  
 Weinstock / Weinreb. 4. 502  
 Weinstein. 4. 473  
 Weinrauten. 4. 473  
 Welsche Kürschen. 4. 397  
 Wenrauch. 4. 547  
 Weißbley. 3. 358  
 Weißwurß. 4. 461  
 Weize. 4. 496  
 Wermuth. 4. 349. 4. 350  
 Wicheopff. 5. 632  
 Widertode. 4. 495  
 Galdenwidertode. 4. 353  
 Wilg Völen. 4. 374  
 Wildschwein. 5. 587  
 Weerwinden. 4. 564  
 Wintergrün. 4. 440. 4. 465  
 Winterlöng. 5. 631  
 Winterrosen. 4. 437  
 Wisnuth. 3. 305  
 Wolff. 5. 613  
 Wolffsbeer. 4. 454  
 Wolffßßiß. 4. 417. 4. 548  
 Wolffßmilch. 4. 558  
 Wolgemuth. 4. 452  
 Wolverlein. 4. 363  
 Wüllkraut. 4. 497  
 Wunderbaum. 4. 563  
 Wunholt. 4. 416  
 Wundkraut. 4. 413  
 Heiligwundkraut. 4. 448  
 Heidinßchwundkraut. 4. 501  
 Indianißchwundkraut. 4. 448.

Wurmkräut. 4. 477. 4. 496  
 Wurmsamen. 4. 477  
 Wüstling. 5. 627  
 Wüterich. 4. 388

W.

Zahnwurß. 4. 465  
 Zapffholz. 4. 558  
 Zaungilg. 4. 376  
 Zaukföng / Zaußschleppßlein. 5. 631.  
 Zauwürde. 4. 553  
 Zehwurß. 4. 363  
 Zetlöfen. 4. 368  
 Zetsteupflaster. 3. 217  
 Zibeben. 4. 502  
 Zibeth Käse. 5. 597  
 Zid wansamens. 4. 477  
 Ziegenbock / Ziege. 5. 592  
 Zieser Erbsen / vid. Käz chern. vid. Käz  
 Ziegeuerkraut. 4. 425  
 Zinnmerck. 4. 389  
 Zinn. 3. 258  
 Zinnober. 3. 289  
 Zirmet. 4. 485  
 Zitwar. 4. 504  
 Zucker. 4. 527  
 Zuckerrwurß. 4. 486  
 Zweggen. 4. 464  
 Zwibel / Zwißel. 4. 380

# CATALOGVE

DE CE QUI SE TRAITTE, OV LE PREMIER  
nombre montrera le Livre & le second la Page.



<b>A.</b>						
	<i>IL.</i>	4. 356	<i>Arbanor.</i>	1. 30	<i>Centonice.</i>	4. 356
	<i>Albatre.</i>	3. 215	<i>Arbanaste.</i>	4. 490	<i>Chat.</i>	5. 597
	<i>Ambre jaune.</i>	3.	<i>Armoine.</i>	3. 280	<i>Chat de Civette.</i>	5. 597
	343		<i>Anthore espece d'Aconit.</i>	4. 360	<i>Chabret.</i>	4. 352
	<i>Arbre.</i>	1. 2	<i>Arsenic.</i>	3. 333	<i>Cerf.</i>	5. 598
	<i>de Beauve.</i>	4. 367	<i>Abfinez commun Romain.</i>	4. 349	<i>Chelidoine.</i>	4. 384
	<i>Acore.</i>	4. 352	<i>Pontique.</i>	4. 350	<i>Crible.</i>	1. 29
	<i>Ancolie.</i>	4. 362	<i>Asa fetida.</i>	4. 508	<i>Chien, Chiene.</i>	5. 592
	<i>Aconite.</i>	4. 361	<i>Axonge, graiffe.</i>	1. 2	<i>Charbon de pierre.</i>	3. 346
	<i>Accipenser.</i>	5. 638	<b>B.</b>		<i>Cichorée.</i>	4. 388
	<i>Afclepias.</i>	4. 500	<i>Arbe de Chevre.</i>	4. 502	<i>Cubebes.</i>	4. 401
	<i>Argent.</i>	3. 240	<i>Barbon.</i>	5. 633	<i>Corbeau.</i>	5. 627
	<i>Dis.</i>	3. 261	<i>Bec de Cicogne.</i>	4. 420	<i>Coq.</i>	5. 627
	<i>Agalloche, Bois d'Aloës.</i>	4. 353	<i>Brbis.</i>	5. 616	<i>Cancres.</i>	5. 633
	<i>Agrimoine.</i>	4. 355	<i>Bois pour garder les verres.</i>	1. 29	<i>Conche en Coquille.</i>	5. 600. 5. 634
	<i>Angure de Lin, goutte de Lin.</i>	4.	<i>Brochet.</i>	5. 636	<i>Concombre.</i>	4. 401
	403.		<i>Branche Orfue.</i>	4. 372	<i>Conche, Coquille, Tasse de Verre.</i>	1. 29.
	<i>Angelique.</i>	4. 360	<i>Bois de Coluvrier.</i>	4. 395	<i>Cucurbitte.</i>	1. 29
	<i>Anguille.</i>	5. 632	<i>Bec de Grue.</i>	4. 420	<i>Curcun jaune.</i>	4. 402
	<i>Argentine.</i>	4. 360	<i>Blanc d'Eau.</i>	4. 450	<i>Chaudron, Marmite.</i>	1. 29
	<i>Agrippaume.</i>	4. 377	<i>Bois fainct.</i>	4. 422	<i>Cardamome.</i>	4. 376
	<i>Agarie.</i>	4. 551	<i>Bois fennant Roses.</i>	4. 469. 4. 477	<i>Confitures.</i>	1. 5
	<i>Alambic.</i>	1. 29	<i>Blenette.</i>	4. 403	<i>Cerfeuil.</i>	4. 381
	<i>Alchequange.</i>	4. 355	<i>Bois.</i>	4. 373	<i>Confir.</i>	1. 24
	<i>Alun de plume.</i>	3. 215	<i>Bufile.</i>	5. 590	<i>Chardon benit.</i>	4. 377
	<i>d'Armenie.</i>	3. 216	<i>Bugloffe.</i>	4. 372	<i>de noître Dame.</i>	4. 378
	<i>le Simple.</i>	3. 319	<i>Bouleau.</i>	4. 370	<i>à foulon.</i>	4. 409
	<i>Aloës.</i>	4. 566	<i>Blé.</i>	4. 496	<i>Chien demi.</i>	4. 421
	<i>Alouette.</i>	5. 625	<i>Bouillon.</i>	4. 497	<i>Camsre.</i>	4. 512
	<i>Aimant.</i>	3. 222	<i>Balcino.</i>	5. 634	<i>Cigue.</i>	4. 388
	<i>Anarantbe.</i>	4. 357	<i>Baume d'Indie.</i>	4. 510	<i>Cigales.</i>	5. 643
	<i>Ammoniac.</i>	3. 321	<i>Bieve aigre.</i>	2. 78	<i>Craye.</i>	3. 192
	<i>Ammi Cray.</i>	4. 357	<i>Bouvrache.</i>	4. 371	<i>Rouge.</i>	3. 194
	<i>Armoise.</i>	4. 363	<i>Bourse de Pasteur.</i>	4. 373	<i>Cueillec.</i>	1. 129
	<i>Agnus Castus.</i>	4. 354	<i>Baifamite minevre.</i>	4. 354	<i>Chelidoine.</i>	4. 384
	<i>Anacardes.</i>	4. 358	<i>Basilique.</i>	4. 368	<i>le petit.</i>	4. 384
	<i>Anet.</i>	4. 359	<i>Bismme de Judée.</i>	3. 346	<i>Conteur d'Escarlante.</i>	3. 203
	<i>Anis.</i>	4. 360	<i>Bete.</i>	4. 369	<i>Caillon.</i>	3. 224
	<i>Arnica.</i>	4. 363	<i>Betoinne.</i>	4. 370	<i>Coloquinte.</i>	4. 554
	<i>Aunée.</i>	4. 423	<i>Bistorie.</i>	4. 370	<i>Conillon.</i>	4. 479
	<i>Agneau.</i>	5. 586	<i>Bistorrier.</i>	1. 29	<i>Conleorée.</i>	4. 553
	<i>Apppe.</i>	4. 361	<i>Boucille.</i>	1. 29	<i>Caille.</i>	5. 627
	<i>Asie, Asueff.</i>	5. 588	<i>Bequesigue.</i>	5. 627	<i>Chermes.</i>	4. 384
	<i>Asperges.</i>	4. 364	<i>Bievre.</i>	5. 596	<i>Camomille.</i>	4. 382
	<i>Auronne.</i>	4. 348. 4. 402	<i>Benjoin.</i>	4. 511	<i>Cadme Pierreufe.</i>	3. 217
	<i>Arroches.</i>	4. 356. 4. 365			<i>Naiuo.</i>	3. 304
	<i>Aristolochie, longue, ronde &amp;c.</i>	4.	<b>C.</b>		<i>Cumin.</i>	4. 402
	361.		<i>Amomille vulg. Romain.</i>	4.	<i>Calamenbo, Pouliot sauvage.</i>	4. 374
	<i>Arreste benf.</i>	4. 452	382.		<i>Chamaras.</i>	4. 481
	<i>Arendelle.</i>	5. 629	<i>Caffe en bâton.</i>	4. 553	<i>Cornue, Reicorte, mairas.</i>	1. 29
	<i>Araigne.</i>	5. 641			<i>Cinnabre.</i>	3. 279
					<i>Carline</i>	

# CATALOGVE.

<p>Carline. 4. 378            Chine. 4. 385            Cornouillier. 4. 397            Coignier. 4. 404            Corneille. 5. 627            Chesne. 4. 466            Cygne. 5. 630            Chenilles. 5. 643            Capres. 4. 375            Cypres. 4. 402            Crepin Aquatic. 4. 446              Large feuille. 4. 447            Crapan. 5. 590            Claportes. 5. 641              Coquelourde. 4. 465              1. 29            Coquemard, poison. 1. 29            Cocquerelles. 4. 355            Coquille de Limasson. 5. 600            Coriandre simple. 4. 396            Coral. 3. 205            Cerises. 4. 381            Caryophyllate. 4. 379            Coraline. 4. 396            Carouge. 4. 485            Circ. 5. 641              de Vierge. 5. 641            Conserues. 1. 5              de Roses. 1. 5            Creuset. 1. 29            Cresson Aquatique. 4. 359            Consolide grande. 4. 489            Chatton. 1. 2              de Noyer. 1. 2            Citromier. 4. 390            Cristal. 3. 217            Cottonier. 4. 371            Cotton. ibid.            Chataigne. 4. 380            Centaurium. 4. 380            Citrouille. 4. 391            Contrayreve. 4. 395            Costus. 4. 399            Canbarides. 5. 642            Chervi. 4. 486            Cuivre. 3. 250            Cheveux de Venus, Adiantum. 4. 353            Chanvre. 4. 375            Carvi, Carottes. 4. 378            Chevre. 5. 592              des Alpes. 5. 593            Cheval. 5. 601            Couillon de Chien. 4. 479            Cresson domestique. 4. 447</p>	<p style="font-size: 2em; font-weight: bold; margin: 0;">E.</p>	<p style="font-size: 2em; font-weight: bold; margin: 0;">E</p> <p>Au medicinales. 2. 69            Distillées. ibid.            Contre les desfluxions. 2. 74            Contre les vents du ventre. 2. 74              78.            Dans laquelle on a trempé du pain. 3. 195            Legere &amp; douce au goust. 3. 195            Vomitive. 3. 443            Contre le mal caduc. 2. 75            Contre les maladies du gosier. 2. 78.            Diuretique. 2. 77            Contre la Terreur. 2. 83            De vie pour les Femmes. 2. 85            Cordiales. 2. 87            Ebene. 4. 409            Ecumer. 1. 24            Ecorces. 2. 57            Ecailles d'airain. 2. 55            Encens. 4. 547            Escarbot. 5. 646            Endive. 4. 410            Enflure. 1. 49            Ellebore noir. 4. 555              Blanc. 4. 557            Elephans. 5. 601            Emeraude. 3. 204            Epices. 1. 2            Emplatre. 1. 5            Emplatre de la pierre Calaminai-              re. 2. 111            Eupatoire. 4. 412            Euphrase. 4. 412            4. 369            Espinardes. 4. 431            Espurge. 4. 554            Epithyme. 4. 557            Eryngium. 4. 411            Erysimum. 4. 412            Entonnoir. 1. 29            Etain. 3. 258            Estruche. 5. 631</p>	<p style="font-size: 2em; font-weight: bold; margin: 0;">F.</p> <p>F Er.            Framboises. 4. 473            Flacon, Bousoille. 1. 29            Fourgon. 1. 30            Fougere. 4. 414            Figuier. 4. 413            Filets ou cheveux, qui pendent aux racines. 1. 2            Fenille d'Inde. 4. 436            Fermenter. 1. 25            Fumeterre. 4. 416            Fourmi. 5. 644            Farine solle. 2. 94            Fenouil. 4. 415            Fenugrec. 4. 415            Fraise. 4. 416            Fraisier. 4. 415</p>	<p style="font-size: 2em; font-weight: bold; margin: 0;">G.</p> <p>Gyroslee. 4. 378            Guy de Chesne. 4. 466            Guaiac. 4. 422              I. 5            Galanga. 4. 418            Gryllon. 5. 644            Germandrée. 4. 382            Garame. 4. 472            Gomme Ammoniac. 4. 507            Grenat pierre. 3. 201            Genest. 4. 419            Gentiane. 4. 419            Gloutron. 4. 456            Graine d'Escorion. 4. 384            Grenadier. 4. 421            Graine des papegais Grenouille a-              quatique. 5. 638              des Ongles.            Grosselier. 4. 469            Gluiron. 4. 367            Gratiolle. 4. 558            Govion. 5. 637            Goutte de Thym. 4. 557            Glayoul. 4. 499            Guimauve. 4. 356</p>	<p style="font-size: 2em; font-weight: bold; margin: 0;">H.</p> <p>Hepatique d'or. 4. 410            Hepatique d'étoile. 4. 411            Herbe au lait. 4. 557              au Charpentier. 4. 463              à foulon. 4. 478              aux puces. 4. 456              aux Cuilliers. 4. 392              de Trinite. 4. 427            4. 409            Hible. 4. 555            Hobblon. 4. 436            Hibou. 5. 630            Hyacynthe. 3. 202            Hemaite. 3. 219            Homme male &amp; femelle. 5. 602            Hyoscycame. 4. 425            Hepatique noble. 4. 410            Estolice.            Hepatique simple. 4. 433            Herisson. 5. 602            Hareng. 5. 636            Hyssope. 4. 426            Huso. 5. 636            Huires. 5. 637</p>	<p style="font-size: 2em; font-weight: bold; margin: 0;">I.</p> <p>I Alappe. 4. 559            Indaique pierre. 3. 210            Ioubarbe. 4. 483              petit. 4. 498            Ioubarbe des Vignes. 4. 413            Insubes. 4. 429            Iasmin. 4. 427            Ienevriar. 4. 430            Imperatoria. 4. 427            Iris. 4. 428              de Florence. 4. 428            Ixe arithetique. 4. 382</p>	<p style="font-size: 2em; font-weight: bold; margin: 0;">L.</p> <p>Laique</p>
--	---	---	---	--	--	---	---



# CATALOGVE.

<p>Plantain. 4. 460            Pasture de Chameaux. 4. 480            Patte de Cheval on d'Asne. 4. 496            Patience. 4. 431            Pastenades &amp; leurs especes. 4. 455              Sauvage. 4. 455            Petasites. 4. 456            Poivre. 4. 459            Pivoine. 4. 461            Pavot. 4. 453            Primevere. 4. 463              Erratic. 4. 454            Pourpier. 4. 463</p> <p style="text-align: center;">Q.</p> <p>Q Venue de Cheval. 4. 411            Quintesfenille. 4. 466</p> <p style="text-align: center;">R.</p> <p>R Aifins des Dames petis. 4. 502            Rave. 4. 467            Rhon. 4. 469            Ronces. 4. 473            Ruje. 4. 473            Rue. 4. 473              de muraille. 4. 474            Rat. 5. 616            Rue de Chevres. 4. 418            Rhubarbe. 4. 562            Rubin. 3. 203            Rubique vide Croye rouge.            Rucierent. 1. 29              Racine tentant roses. 4. 468            Refort sauvage simple. 4. 363. 4.              467.              Gra d. 4. 467            Regalisse. 4. 420            R marin. 4. 472            Renouée. 4. 424. 4. 461              Grande. ibid.            Roanne catarrhique. 4. 564            Rhinoceros. 5. 617            Rhonard. 5. 624            Rhapontic. 4. 468              Bayes de Ronce. 4. 473            Roscau aromatique. 4. 374            Rosier Champere. 4. 407            Roisins de Renard. 4. 454            Rosier. 4. 469            Rosée de Soleil. 4. 471</p> <p style="text-align: center;">S.</p> <p>S Abine. 4. 474            Sel. 2. 55            Sel de Cuifme. 3. 309              de pierre. 3. 314              de Nitre. 3. 314              de Cendres de saule. 3. 319            Sang. Larmes de Dragon. 4. 529            Scabieuse. 4. 480            Seau de Salomon. 4. 461            Sebesten. 4. 483            Sucre. 4. 527</p>	<p>Sacbet. 1. 30            Souci. 4. 375            Souchet. 4. 408. 4. 418            Stachas. 4. 488            Seiche. 5. 638            Siderites. 4. 485            Sandarache. 4. 477            Sandal. 4. 564            Soldanelle. 3. 335            Soufre. 4. 400            Saffran. 4. 475            Sauge. 4. 483            Seigle. 5. 587            Sanglier. 4. 528            Sagopone. 4. 475. 4. 558            Suier Sureau. 4. 430            Salade. 4. 478            Saponaire. 4. 479            Sarriete. 4. 478            Saffras. 4. 474            Saule. 4. 481            Scolopendrei. 4. 482            Scylle. 5. 646            Salamandre. 3. 346            Sperme de baleine. 5. 633            Semence de Grenouilles. 4. 477            Semence à Vers. 4. 477            Sanicule. 4. 484            Seneffon. 4. 494            Senecé Sauvage. 5. 617            Serpent. 3. 223            Serpentine. 4. 482            Scrophulaire moyenne. 4. 482              Simple. 4. 484            Serpote. 3. 203            Saphir. 5. 647            Scorpions. 4. 347            Sapin. 4. 478            Saponaire. 5. 615            Souris. ibid.              Chauve souris des Alpes. 5. 644            San sue. 4. 478            Saffras. 4. 484            Sefame. 4. 485            Sefeli de Marseille. 4. 485              de Crete. 1. 30            Spatule à remuer. 4. 479            Saturée. 5. 645            Sauterelle. 4. 474            Savinier. 4. 414            Saxifrage rouge. 4. 442. 4. 479              Simple. 4. 485            Sife de Crete. 4. 475            Sureau. 4. 515            Suye. 4. 478            Salspareille. 4. 481            Scorzonner. 3. 225            Tanaisie. 4. 490            Teigne de Thym. 4. 557            Thym. 4. 494            Tablete. 1. 30            Tabac. 4. 448</p>	<p>Trichomanes. 4. 495            Teniche. 5. 639            Tendron des choux. 1. 2            Tragacani. 4. 548            Truffes. 4. 436            Trefeuil odorant. 5. 619            Trufe. 1. 29            Tuille. 4. 494            Tiles. 1. 30            Tamis. 4. 490            Tamaris. 4. 495            Tormentille. 5. 639            Thymalle. 4. 433            Troscne. 5. 648            Teigne. 5. 620            Taupe. 2. 53            Terres Medicinales. 5. 888            Terre. 3. 307            Taurcau. 3. 307            Tubie blanche. 5. 632              Gryse. 4. 496            Tourterelle. 5. 638            Tuffilage. 5. 639            Torue. 5. 639            Truite. 5. 639</p> <p style="text-align: center;">V.</p> <p>V Eau. 5. 632            Vers à foye. 5. 642            de Terre. 5. 645              des Intestins. ibid.            Vermillon. 4. 384            Vis de preire, verge d'Aron. 4. 363            Vin de poires. 4. 418            Vescesauvage. 4. 502            Vigne. 4. 501            Verge d'or. ibid.              à feuilles etruses. 4. 520            Verjus. 4. 497            Valeriane. 4. 500            Vine poison. 4. 500            Viole purpurée. 4. 505            Vinaigre. 3. 227            Unicornu mineral. 5. 620            Vipere. 4. 398. 4. 501            Visc. 5. 603            Urine. 1. 30            Verre. 4. 498            Veronique. 1. 24            Verser par inclination. 1. 29            Vaisseau circulatorre. 1. 29              de Terre. 4. 499            Victoralis. 4. 500            Violiere. 5. 632            Vantour. 4. 498            Vervoine.</p> <p style="text-align: center;">X.</p> <p>X Ecrua. 4. 495</p> <p style="text-align: center;">Z.</p> <p>Z Edoar. 4. 504            Zingembre. 4. 505</p>
--	---	---

# O R T A B L E

## O F T H I N G S C O N T A I N E D I N T H I S B O O K I N

### T h e E n g l i s h t o n g u e .

<p><b>A.</b></p> <p><b>CACIA</b>, or Black thorn, bark, flo- wers. 2. 57 Acorn-cups. <i>ibid.</i> Sweet-sented. 4. 352.</p> <p>Common. 4. 352 The Adder. 5. 620 Amaric v. Mushroom. 4. 551 An Agriacel. 1. 29 Agnus Castus. 4. 354 Alabaster. 3. 215 Alder-tree, berry, bark. 4. 558 Ale. 2. 78 An Alembick-Still. 1. 29 Almonds sweet, bitter. 4. 358 Wood of Alwēs. 4. 353 Althaa. 4. 356 Alume rock. 3. 319 Spitting. 2. 55 Amaranth flowers &amp;c. 4. 357 Amber yellow, white. 3. 343 Amber greens. 3. 342 Anethysf. 2. 95 Amms, true, Creziok, Vulfar. 4. 357.</p> <p>Anacards. 4. 358 Angelica rane, wild. 4. 360 Annis-seed. 4. 360 The Ant. 5. 644 Anthora. 4. 361 Antimony, herb flower. 3. 280 Apples &amp; Apple-tree, 4. 462 Balsam Apples of Ierusalem v. Balsam. 4. 442 Arach. 4. 365 Armenian-stone v. Stone. 3. 216 Armoniack or Ammoniack <i>vid.</i> Gums. 4. 507 Arnica or Arnick. 4. 363 Aron small, Egyptian. 4. 363 Arsenic. 3. 333 Asinari. 4. 456 Asa Steinking or Asa fœtida. 4. 508.</p> <p>Asa well sente. 4. 511 Asarabacca. 4. 522 Ash-tree-bark, leavs, keys. 4. 416.</p> <p>Aspatibus. 4. 469 Asparagus. 4. 364 Asphaltus. 4. 525 An As. he, she, colt or foal. 5. 588</p>	<p>Asthmatick or Breathelping wa- ter v. water. 598.</p> <p>Acriplex. 4. 365 Avens. 4. 379 Azur-stone v. stone.</p> <p style="text-align: center;"><b>B.</b></p> <p>ABadger. 5. 620 Balm or Bavum. 4. 439 Balneum Maria. 1. 29 Balsam &amp; Balsamtree, whitish, Indian. 4. 367 Balsam apples of Ierusalem v. Ap- ples. 4. 442 Barberrys. 4. 369 A Barble. 5. 633 Barley. 4. 424 Bay tree. 4. 432 Beans Roman, common, flowers. 4. 413. The Bear. 5. 624 Bearsclaw. 4. 372 Bearfoot. 4. 555 A Beaver. 5. 596 Becabung. 4. 359 Beer. 2. 78 Bee humming &amp;c. 5. 639 Bee-gleew. 5. 641 Beetles, black, horned, horse, meal, road-beetles &amp;c. 5. 646 Beets. 4. 369 Benzoin or Benjamin. 4. 511 Benzony, herb flower. 4. 370 Pauls Benzony. 4. 498 Bezoar-stone. 2. 54 Bindweed. 4. 564 Birch-tree. 4. 370 Birdlime.</p> <p>Birchwort, long, round vulgar. 4. 362. Bishopsweed. 4. 357 Bismuth. 3. 305 B-store. 4. 370 A Birch. 5. 592 The Bitter or Bittern. 5. 626 Black-thorn <i>vid.</i> Thorn, bark, flowers. 4. 377 Blessed Thistle. 4. 403 Blew-bottle. 3. 219 Blood-stone v. stone. 5. 644 The Blood sucker. 5. 619 A Boar. 5. 587 A wild-Boar. 5. 587 The Bone of the Harts heart. 5.</p>	<p>598.</p> <p>Bonebinder. 3. 223 Borage herb, flowers. 4. 371 A Box. 1. 29 Box-tree. 4. 373 Brakes. 4. 414 Brombles. 4. 473 Bran. 2. 94 Brack-wyfin. 4. 372 Brafis shavings, scales, flower, 3. 334 Ore dregs of Sulphur. 3. 334 Braf-kule. 1. 29 Brickstone. 1. 30 Brimstone yellow, horse, live-Sul- phur. 3. 335 Briony. 4. 533 Brooklime. 4. 359 Broom flowers. 4. 419 The Buck. 5. 598 The Roe-Buck. 5. 596 Buckthorn. 4. 548 Buckthorn-berr. 4. 564 The Buffle or Buffalo. 5. 590 The Bug. 5. 643-5. 590 Buglofs flowers &amp;c. 4. 372 A Bull. 5. 588 Burdock. 4. 367 Thelefs. 4. 367 German. 4. 458 Italian. 4. 476 Burswort. 4. 424 Butchers-broom or Bruscu. 4. 473. Butchers-prick-tree. 4. 558 Bunter-Bur. 4. 456</p> <p style="text-align: center;"><b>C.</b></p> <p>CAbbage. 4. 372 Cadmia naturall metallin. 3. 304. Calaminar's stone v. stone. 3. 217 Calaminth or Calament mountain. 4. 374. Calamus Aromaticus or Sweet Ca- me. 4. 352. 4. 374 To Calcine. 1. 24 The Calf. 5. 622 Camels Hay. 4. 480 Campfire. 4. 512 To Candy. 4. 374 The Canker worm. 5. 643 Capers, roots of the rinds. 4. 375 Dutch Capers. 4. 419 Cardanoms greater, less. 4. 376 Arabian</p>
--	--	--

# AN INDEX.

<p><i>Arabian.</i> 2. 56  <i>Carduca.</i> 4. 377  <i>Carduus Benedictus.</i> 4. 377  <i>Carduus Maria.</i> 4. 378  <i>Carlin-Thistle.</i> 4. 378  <i>Carniculus or Carnool.</i> 3. 204  <i>Caraway-seeds.</i> 4. 378  <i>The Carp.</i> 5. 634  <i>The Carps-stone three-corned.</i> 5. 634.  <i>Carpenters-Ruddle.</i> 3. 194  <i>Carrots.</i> 4. 408. 4. 455  <i>Garthamus.</i> 4. 553  <i>Cassia-Lignea or woody.</i> 2. 56  <i>The Cat, the house &amp; wild Cat.</i>  <i>The civet &amp; Musk Cat.</i> 5. 597  <i>Cataputia Great.</i> 4. 563  <i>Catkins.</i> 1. 2  <i>Cats-foot.</i> 4. 424  <i>A Cauldron.</i> 1. 29  <i>Celadin greater, less.</i> 4. 384  <i>Centaury the less, flowers.</i> 4. 380  <i>One sort of it.</i> 4. 558  <i>Chal.</i> 3. 192  <i>Chamelea great-Leaved.</i> 4. 274  <i>Chamomill sea, common, Roman, flowers.</i> 4. 382  <i>Chast Lamb.</i> 4. 354  <i>Checkers.</i>  <i>Cheesps.</i> 5. 641  <i>Cherrye-tree &amp; Cherryes dried, vvinier-Cherryes, flowers &amp;c.</i> 4. 355. 4. 381.  <i>Cherwil.</i> 4. 381  <i>Chesnuts, shells.</i> 4. 380  <i>Chickpease or Cicers.</i> 4. 387  <i>Chickweed.</i> 4. 356  <i>China roots.</i> 4. 385  <i>A Chough.</i> 5. 627  <i>Christmas flower.</i> 4. 555  <i>A Chrysolite.</i> 3. 201  <i>Cinckfayl.</i> 4. 456  <i>Cinnabar.</i> 3. 279  <i>Cinnamon.</i> 4. 389  <i>A Circulatory.</i> 1. 29  <i>Citron tree, peels &amp;c.</i> 4. 390  <i>Citrus.</i> 4. 391  <i>Clary.</i> 4. 425  <i>Cleavers garden &amp;c.</i> 4. 360. 4. 436.  <i>A Clegg.</i> 5. 646  <i>Cloues great, little.</i> 4. 379  <i>Cloues Gilly oowers.</i> 4. 378  <i>Cloues-Violets.</i> 4. 385  <i>Coach-grasse.</i> 3. 253  <i>Coal, Peter-Coal, stone-Coal.</i> 2. 56  <i>A Cock.</i> 5. 627  <i>A Dung-hil Cock.</i> 5. 632  <i>Cockles.</i> 5. 637  <i>Coleworts, Sea-Coleworts.</i> 4. 564  <i>Colesfoot herb, flowers.</i> 4. 496  <i>Columbin flowers.</i> 4. 362  <i>Comfrey.</i> 4. 489  <i>Comfrey royall.</i> 4. 374  <i>A sort of red Comfrey.</i> 4. 501  <i>The Coney.</i> 5. 600  <i>Conserue of Roses.</i> 1. 5  <i>Contra-yerua.</i> 4. 395</p>	<p><i>Copper.</i> 3. 250  <i>Cora!</i> 3. 205  <i>Coralline.</i> 4. 396  <i>Corenus or Corence v. Raisons.</i> 4. 203.  <i>Corence or Corrans English.</i> 4. 469.  <i>Coriander-seed.</i> 4. 396  <i>Roman.</i> 4. 449  <i>Corn-flowers.</i> 4. 403  <i>Costus Arabian.</i>  <i>The less.</i> 4. 354  <i>Cotton-tree, seeds, soft wool.</i> 4. 371  <i>Cottonweed, Arabian, flowers.</i> 4. 488.  <i>The Cow.</i> 5. 588  <i>A sea-Cow, &amp; the sea-Cow's tooth.</i> 5. 634.  <i>A Cowshoe or Coist.</i> 5. 630  <i>Cowslips.</i> 4. 463  <i>A Crab, Crayfish, or Crevisse.</i> 5. 633.  <i>A Crane.</i> 5. 629  <i>Cranes-bil.</i> 4. 420  <i>Cresses, v. water, garden.</i> 4. 446. 4. 447.  <i>The Cricke.</i> 5. 644  <i>The Croo.</i> 5. 627  <i>A Crucible.</i> 1. 29  <i>Cryстал.</i> 3. 217  <i>Cubebs.</i> 4. 401  <i>The Cuckoo.</i> 5. 627  <i>Cuckoo-pints.</i> 4. 363  <i>Cucumber, void.</i> 4. 401  <i>Cucurbit.</i> 1. 29. 4. 401  <i>A Culver.</i> 5. 626  <i>A Wood-Culver.</i> 5. 630  <i>Cammin-seeds, black.</i> 4. 402. 4. 449.  <i>Cuscuta.</i> 4. 403  <i>The Cuttle.</i> 5. 638  <i>The inck or black moisture of the Cuttle.</i> 5. 638  <i>Cypress-tree garden, void, long, round.</i> 4. 402. 4. 408</p>	<p><i>Dog-berry-trees.</i> 4. 558  <i>Dog-grass.</i> 4. 421  <i>A Dog louse, v. Louse.</i> 5. 646  <i>Doronicum.</i> 4. 409  <i>The Dove, house-Dove, Turle-Dove, v. Turile.</i> 5. 626  <i>A King-Dove.</i> 5. 630  <i>Dragons blood.</i> 4. 529  <i>A Drake.</i> 5. 625  <i>Dropwort.</i> 4. 414  <i>Dross of Metalls.</i> 2. 55  <i>Duckmeat.</i> 4. 432  <i>Dwarf Eldor v. Elder.</i> 4. 409</p> <p style="text-align: center;">E.</p> <p><i>Eagle-stone.</i> 3. 214  <i>Earth.</i> 3. 189  <i>Sealed Earth.</i> 3. 190  <i>Red Earth.</i> 3. 194  <i>Earth-Flax.</i> 3. 215  <i>Earth wax.</i> 4. 325  <i>Earth-Worms v. Worms.</i>  <i>Ebony.</i> 4. 409  <i>An El.</i> 5. 632  <i>The Elcke.</i> 5. 586  <i>Elder tree, middlebark, flowers.</i> 4. 475.  <i>Elecampane.</i> 4. 423  <i>The Elephant.</i> 5. 601  <i>An Emerald.</i> 3. 204  <i>The Emmot.</i> 5. 644  <i>Endiue.</i> 4. 410  <i>Epithymam.</i> 4. 557  <i>Eryngo.</i> 4. 411  <i>The Esk.</i> 5. 644  <i>Esula.</i> 4. 554  <i>Eupatory, Arabian, Mandian.</i> 4. 354. 4. 412.  <i>Eyebright.</i> 4. 412</p> <p style="text-align: center;">F.</p> <p><i>A Falcon.</i> 5. 625  <i>Fat.</i> 1. 2  <i>The Fat of a Horse, neck.</i> 5. 601  <i>Fearn.</i> 4. 414  <i>Feathered Allum.</i> 3. 215  <i>Feathersewo.</i> 4. 438  <i>Feaversewo.</i> 4. 441  <i>Fennel.</i> 4. 415  <i>To Ferment.</i> 1. 25  <i>Feverwort.</i> 1. 48  <i>Figs, common, Marsilian.</i> 4. 413  <i>The Fig-eater.</i> 5. 627  <i>Figuwort.</i> 4. 482  <i>A Filbert or Filberd v. nut.</i> 4. 397  <i>A File.</i> 1. 29  <i>Finckel, broad.</i> 4. 485  <i>Fire-stone.</i> 3. 224  <i>Firre tree, white, red.</i> 4. 347  <i>Firr-Apples.</i> 4. 348  <i>Fish-glew. v. glewo.</i>  <i>Fistich nuts.</i> 4. 460  <i>A Flaggon.</i> 1. 29  <i>Flaxweed.</i> 4. 435  <i>Fleabane.</i> 4. 561  <i>Fleawort.</i> 4. 456</p> <p style="text-align: right;">Dddd Flint.</p>
---	---	---



# AN INDEX.

<p>Flint Stone. 3. 224            Flower of Love.            Flovver de Luce. 4. 428            Flies, <i>Cantharides</i>. golden, Spanish,                French, horse, horned, broad, Ant,                red, black, violet &amp; amethystin                coloured Flies. 5. 642. 4. 646            St. Johns Fleay. 5. 643            Fennugreek. 4. 415            The Fox. 5. 624            Frankincense. 4. 547            The Frog, little, green, Earth Frog.                5. 617.                Water-Frog. 5. 637            Frogs spawn or reddars. 5. 638            Fullers Clay.            Furnivory. 4. 416            A Fumel. 1. 29</p> <p style="text-align: center;">G.</p> <p>Galangel, greater leaf. 4. 418            The Gander. 5. 625            Garlick wood, broad. 4. 356. 4. 499            Gentian. 4. 419            Germanander, wild. 4. 382. 4. 481                A greater sort of it. 4. 494            To Gild. 1. 25            Ginger, yellow, red, white. 4.                505.            Gith true, false. 4. 449            Glass. 1. 29            The Glead. 5. 630            Gleuv.                Fish gleuv, Mouth-gleuv. 5. 636            The Glee-worm or Glos bird. 5.                643.            A Gnat snapper. 5. 627            The Goat, Buck-Goat, she goat,                wild, rock, Roe goat. 5. 592.                5. 593. 5. 596.            Goats-Rue. 4. 418            Goats thorn.            Gold. 3. 230                fine, beaten, leaf-gold. 2. 55                half beaten, double-refined. <i>ibid.</i>                mixed, baser, parry-colour'd. <i>ibid.</i>                Muscle, finely powdered gold.                <i>ibid.</i>            Golden Egg.            The Goos. 5. 625            Goos-grass. 4. 360            Gourds seeds. 4. 401            For the running or wandring Gout.                5. 610.            Granis of Paradise. 4. 376            Granat stone. 3. 201            Grapes. 4. 502            Grass, Quich, or Dogs-grass. 4.                421.            The Grasshopper. 5. 643            Gratia Dei. 4. 558            The Gray. 5. 620            Greas.                of Ox, foot. 5. 589            A Grig. 5. 632            A Gripe or Geir.            Gromwel, seeds. 4. 442</p>	<p>Groundpine. 4. 382            Groundsel. 4. 484            Goujacumbarck.            Gum Dragant.            Gypsum or Gyps. 2. 53</p> <p style="text-align: center;">H.</p> <p>Hematites. 2. 54            The Halcyon. 5. 625            The Hawvock, Spar-hawvock. 5. 625            A Hammer. 1. 29            The Hare. 5. 613            The bone of the Hares anckle. 5.                633.            Hare-foot or Hare-Cummin. 4.                431.            The Hart. 5. 598                Mushroom, Spawn or fime of                the Hart. 4. 548            Haristongue. 4. 481            Harwort. 4. 485            Haver. 4. 365            The Hegde-Hog &amp; Hegde-Dog. 5.                602.            Hezde-Hyssop. 4. 558            Hezde-mustard. 4. 412            Hellebore black, white. 4. 555.                4. 557.            Hemlock. 4. 388            Hemp seed. 4. 375            A Hen. 5. 627            Henbane white.            Hen-bit. 4. 356            Hepatick herb, flowers. 4. 410            Herb of Grace. 4. 473            Herb Paris or Truelove. 4. 454            Herb Robert. 4. 420            Herb Trinity. 4. 427            Herb Two pence. 4. 450            Hern or Heron. 5. 626            The Herring. 5. 636            Hig taper flowers. 4. 497            The Hind. 5. 598            Hippocrates his sleeve. 1. 29            Hirse. 4. 441            Hogs-Fennel. 4. 457            Hogs-licet. 5. 641            Hops. 4. 436            Hor-bound white. 4. 438            A Horse. 5. 601            A Horse leach. 5. 644            Horse-tail. 4. 411            Houndstongue. 4. 407            The Houp. 5. 632            Housleek greater, less.                the smal left sort. 4. 498            Hyacinth. 3. 202            Hyssop. 4. 426</p> <p style="text-align: center;">I.</p> <p>A Iack-daw. 5. 627            Iacint. 3. 202            Iasimineor Iesemin. 4. 427            Ielly. 1. 6            Ievus-Bitumen. 4. 525            Ievus-Ears v. Elder, Ievus-Sio-                ne.</p>	<p>4. 382            3. 220            4. 484            4. 416            4. 485            4. 426.            5. 636            4. 520            4. 429            4. 430            4. 423            4. 423</p> <p style="text-align: center;">K.</p> <p>Kermes or Chermes-berries. 4. 384            The Kings Fisher. 5. 625            The Kite, the red Kite. 5. 630            Knee holly. 4. 473            Knobs of Burdock. 1. 49            Knograss. 4. 424. 4. 461</p> <p style="text-align: center;">L.</p> <p>Ladies Bestravy. 4. 419            Ladies Mantle. 4. 355            Lagobus. 4. 363            Lagopus. 4. 431            The Lamb.                v. Greafe. 5. 586            A Lamprey or Luck stone. 5. 637            The Lapwing. 5. 632            Larch or Larix-tree. 4. 431            The lark. 5. 625            Larks heel. 4. 374            Lavender flowers. 4. 487            Laurel. 4. 432            Lazul stone. 3. 221            Lead, calcined or burnt. 1. 2            Leavs. 4. 462            Lecks, head-d, unsee. 4. 435            Lemons, peels. 4. 432            Lemils. 4. 432            Lentsich-tree. 4. 430            Lettice, Spanish. 4. 422            Lignum vica. 4. 422            Lillies white, yellow Water Lil-                lies. 4. 434. 4. 451            Lillies Conval or May Lillies. 4.                434.            Lime playster. 2. 53            Lime-stone. 3. 216            Lin. 4. 435            Linde or Lyme-tree, barck flowers                4. 494.            Liquorice. 4. 420            Licharge of gold &amp; silver. 3. 307            Liverwort, fountain, starr like,                stony, white, golden, flowers.                4. 410. 4. 411. 4. 433.            The Lizard. 5. 644            Luellin. 4. 498            The Loadstone. 3. 222            The Locust. 5. 645            Lovage. 4. 433            A Louse. 5. 646            A Wall-Louse. 5. 637            Lung-</p>
---	---	--

# AN INDEX.

<p>Lungwort, common, mossy, spotted. 4. 465  Lupins. 4. 413  Lyncian stone. 3. 222  The Lynx. 5. 614</p>	<p><b>M.</b></p>	<p><i>A Muscle.</i> 5. 634  Mushrooms. 4. 548  Mushrooms of Larch-tree. 4. 551  Musk. 5. 614  The Musk-Cat or Goat, moschus, 5. 614.  Myrtle tree, shrub. 4. 445</p>	<p>The Peachy-Perch. 5. 637  Pearles. 3. 212  Pears &amp; Pear tree. 4. 466  Pear-wins, Perry. 4. 466  <i>A Pelican (instrument.)</i> 1. 29  Pellitory of Spain. 4. 465  Pellitory of the wall. 4. 454  Penny royal. 4. 464  Pennywort. 4. 450  Pepper white, long, black, of the mount. 4. 459. 4. 560  Pervinckle. 4. 499  <i>A Pesse or Pestil.</i> 1. 29  Peter-Coal. 3. 346  Phascels. 4. 413  <i>A Pig.</i> 5. 619  <i>A wild Pig.</i> 5. 587  <i>A Pigeon.</i> 5. 626  <i>A Pike.</i> 5. 636  Pilewort. 4. 384  Pinapernel. 4. 359. 4. 476  Pine-tree. 4. 431. 4. 459  The Pimire. 5. 644  Pistaches. 4. 460  Pitobor Pick. 4. 525  <i>A Pitcher.</i> 1. 29  Platan greater leaf. 4. 460  Plaster cicatrizing. 2. 111  <i>Calaminaris.</i> 2. 111  Plums, yellow, wheaten, Spanish, Hungarian, sour, Sloes, Damask Prunes. 4. 351. 4. 464  Peony or Piony, flowers. 4. 461  Polypody of the Oak. 4. 561  Pom Ciron. 4. 390  Pom-granat, flowers, peels. 4. 421  Pompions. 4. 439  Poplar-tree, white, black, flower, 4. 462.  Poppies, white, erratick, black, garden, Corn-flowyers, leaves. 4. 453. 4. 454.  <i>A Press.</i> 1. 29  Prickmadam. 4. 498  Prinroses. 4. 463  Privet, flowers. 4. 433  Prunella. 4. 463  <i>A Pulsis for congealed blood.</i> 2. 94  <i>A Pumice stone.</i> 3. 224  The Punie. 5. 643  Purging-Thorn v. Thorn. 4. 564  Purslain. 4. 463  The Puttock. 5. 630  The Py, Pisanat, or Mag-py. 5. 631.  <i>A Pyramid.</i> 1. 29  Pyrola. 4. 465</p>	
<p><i>Mace.</i> 4. 443  Madder. 4. 472  Maiden hair, white, black, red, golden or yellow. 4. 353. 4. 474. 4. 495.  The Mag. Py v. Ty. 5. 631  Mallovs or Marvols, common, tree, garden. 4. 437  Man. 5. 602  Mandrakes. 4. 437  Many feet, herb. 4. 561  Animal. 5. 641  Marble stone. 3. 223  Marsilie. 3. 305  <i>A Mare.</i> 5. 601  Majoram. 4. 436  Wild Majoram. 4. 452  Marle. 3. 193  Marroy of stones. 1. 3. 3. 193  Marsh Mallovs. 4. 356  Marygold, flowers. 4. 375  Mary-thistle. 4. 378  Maslich &amp; Maslich-tree. 4. 432  Masterwort. 4. 427  Maudlin. 4. 412  Meat-sweet. 4. 502  Mechoacan rubise, black. 4. 559. 4. 560.  Medlers dried. 4. 441  Melilot, flowers. 4. 438  Melons. 4. 439  To melt. 1. 25  Mercury (the herb.) 4. 440  Mercury (the mineral.) 3. 261  Men. 4. 441  Mezeron, berries. 4. 560  Millet or Milium. 4. 441  Mint, Spear-mint, Savacens, Roman, Our Ladies, horse, &amp; crisp-mint. 4. 439  Cat-mints. 4. 447  <i>A Mole or Moodivvorp.</i> 5. 620  Molewort. 4. 563  Moneywort. 4. 450  <i>A Morer.</i> 1. 29  Moss, Moss of the tree, ground-moss. 4. 444  The Mosb. 5. 648  Mother of Pearles. 5. 637  Mother of time. 4. 484  Motherwort. 4. 438  The Mouse, Shrew, or Earib mouse, <i>A pin mouse.</i> 5. 615. 5. 616  Moufe-Ear. 4. 366  The mug. 5. 643  Mugwort. 4. 363  Mulberry-tree, leaves. 4. 443  The Mule. 5. 615  <i>A Muller.</i> 5. 633  Mullein or Mullen, flowers. 4. 497</p>	<p><b>N.</b></p>	<p>Nayd. 4. 363  Navcovv. 4. 446  Neats-foot oyl. 5. 589  Nep or Nip. 4. 447  Nephritick stone. 3. 202  Nephritick wood. 4. 447  Nettles dead, stinging, Roman, great, little. 4. 503. 4. 504  The Nevv. 5. 644  <i>Nigella tree, false.</i> 4. 449  Nightshade. 4. 486  Nutmeg. 4. 443  Nuts, water, nuts, cypress, Indian, vomiting, Wall-nut, pine-nut, fistich, Halse nuts, silberis. 4. 497. 4. 425.</p>	<p><b>O.</b></p>	<p>Oak, bark, tree, leaves, miscelo, 4. 466.  Oars. 4. 365  of Trupentine. 3. 186  Oker. 3. 194  Olives &amp; Olive-tree. 4. 451  Oyl Olive or Sallet Oyl. 4. 451  Humble Olive. 4. 560  One-berry. 4. 454  Onion. 4. 380  Origan or Origanum Vulgar, Cre-tick. 4. 452  Orach. 4. 365  Oranges, sour, sweets, tree, fruit, peels, seeds. 4. 365  Orpin. 4. 413  Orpiment. 3. 333  Orris. 4. 428  Osteocolla. 2. 54  An Ostrich or Estridge. 5. 631  The Olov, night-Ovul. 5. 630  An Ox. 5. 588. 5. 590  Oxongue. 4. 372  The Oyster. 5. 637  Oziers. 4. 474</p>
<p><i>Mullein or Mullen, flowers.</i> 4. 497</p>	<p><b>P.</b></p>	<p><i>A Muscle.</i> 5. 634  Mushrooms. 4. 548  Mushrooms of Larch-tree. 4. 551  Musk. 5. 614  The Musk-Cat or Goat, moschus, 5. 614.  Myrtle tree, shrub. 4. 445</p>	<p><b>P.</b></p>	<p>Pagrus. 5. 639  Palmer worm. 5. 643  Parget. 3. 345  Pharmacity. 3. 345  Parsley common, Macedonian, mountain, wild, Stone parsley. 4. 457. 4. 458.  Parsneps, Cow, or woid. 4. 408. 4. 455.  The Partridge. 5. 631  Peaches, Armenian, tree, leaves, flowers, fruit. 4. 455  <i>A Peacock &amp; Pea-hen.</i> 65. 31</p>
<p><i>Mullein or Mullen, flowers.</i> 4. 497</p>	<p><b>Q.</b></p>	<p><i>Mullein or Mullen, flowers.</i> 4. 497</p>	<p><b>Q.</b></p>	<p>The Quail. 5. 627  Queed of the Meadows. 4. 502  Quick silver. 3. 261  Quinces dried, seeds. 4. 404</p>
<p><i>Mullein or Mullen, flowers.</i> 4. 497</p>	<p><b>R.</b></p>	<p><i>Mullein or Mullen, flowers.</i> 4. 497</p>	<p><b>R.</b></p>	<p>Radishes, garden, wild, Sea, Dddd 2 Horse-</p>

# AN INDEX.

<p><i>Horse-Radish.</i> 4. 363. 4. 467  <i>A Rale.</i> 5. 631  <i>A Ram.</i> 5. 636  <i>Rapes long.</i> 4. 446  <i>Raspberries dried.</i> 4. 473  <i>A Rat.</i> 5. 616  <i>Rattlestone.</i> 3. 194  <i>A Raven.</i> 5. 627  <i>Raysons, blewo, Marsilian, greater,</i>  <i>small, Zibebs, greatest, Correns</i>  <i>leaf.</i> 4. 502  <i>A Recipient.</i> 3. 29  <i>Rest barrow.</i> 4. 452  <i>A Rivort.</i> 1. 29  <i>Rbapontick, common, true, great</i>  <i>and Rowbarb, true, Moncke, of</i>  <i>Mechoaca.</i> 4. 468. 4. 560  <i>Rhinoceros.</i> 5. 617  <i>Rhodium or Rosewood.</i> 4. 469  <i>Rie.</i> 4. 483  <i>Rocket, seeds.</i> 4. 411  <i>A Rook.</i> 5. 627  <i>Rosa solis.</i> 4. 471  <i>Rose roots.</i> 4. 468.  <i>Wild-Roses.</i> 4. 407  <i>Winter-Roses.</i> 4. 437  <i>Rosemary flowers.</i> 4. 472  <i>Rose-Wood.</i> 4. 409  <i>Rue.</i> 4. 473  <i>Wall-Rue.</i> 4. 474  <i>Ruby.</i> 3. 203  <i>Rupinewort.</i> 4. 424</p>	<p><i>Scarlet-colour.</i> 3. 203  <i>A Schaffing.</i> 5. 632  <i>Scirrus.</i> 4. 486  <i>Scenanth or Squinanth.</i> 4. 480  <i>Scolopendria, true, common.</i> 4. 480.  <i>4. 481.</i>  <i>Scordium.</i> 4. 481  <i>The Scorpion.</i> 5. 647  <i>Scorzonera.</i> 4. 481  <i>Scrofularia or Scrophulary the great.</i>  <i>ter.</i> 4. 482  <i>the less.</i> 4. 484  <i>Scurvy-grass.</i> 4. 392  <i>Sea-holly or Seabelm.</i> 4. 411  <i>Sea-Moss.</i> 4. 396  <i>The Sea-Wolf.</i> 5. 636  <i>Sebesten.</i> 4. 483  <i>Wild Senna.</i> 4. 494  <i>Sengreen the greater.</i> 4. 483  <i>Small.</i> 4. 498  <i>A Separator.</i> 1. 30  <i>Serapins gum or juice.</i> 4. 528  <i>A Serpent.</i> 5. 617  <i>Serpentin-wood.</i> 4. 395  <i>Sesami or Sisami vulgar.</i> 4. 484  <i>Seseli Marsilian or Siter-mountain.</i>  <i>4. 485.</i>  <i>Cretick.</i> 4. 485  <i>Seroyal.</i> 4. 504  <i>To Shave.</i> 1. 26  <i>The Shell Crab.</i> 5. 638  <i>The Shell-fish.</i> 5. 634  <i>Shepherd's-purse.</i> 4. 373  <i>Shoots.</i> 1. 2  <i>A Sieve.</i> 1. 29  <i>Silk worms.</i> 5. 642  <i>Their Silken pouches.</i> 5. 642  <i>Sloe.</i> 4. 351  <i>Smallage.</i> 4. 361  <i>Smirgel.</i> 2. 06  <i>The Snail.</i> 5. 600  <i>A Snake.</i> 5. 620  <i>A Water-Snake.</i> 2. 144  <i>Snake-wood.</i> 4. 370  <i>Snaparagon.</i> 4. 361  <i>Snearworts, black, white.</i> 4. 555.  <i>4. 557.</i>  <i>Scapworts.</i> 4. 478  <i>Soldanella.</i> 4. 364  <i>Solomons Seal.</i> 4. 461  <i>Soot.</i> 4. 315  <i>Sorrel.</i> 4. 311  <i>Wood-Sorrel, petty, three-leaved.</i>  <i>4. 352.</i>  <i>Southern wood, male, female.</i> 4. 348.  <i>4. 402</i>  <i>A Sow.</i> 5. 619  <i>A Wild Sow.</i> 5. 587  <i>Sow-bread.</i> 4. 404  <i>Sowis.</i> 5. 641  <i>Sparagus.</i> 4. 364  <i>A Sparrow.</i> 5. 630  <i>A Hedge-Sparrow.</i> 5. 630  <i>A War-Sparrow.</i> 5. 631  <i>A Spatle and Spatula.</i> 1. 30  <i>Sperma ceti.</i> 3. 345  <i>The Spider.</i> 5. 641  <i>Spiguel.</i> 4. 441</p>	<p><i>Spike &amp; Spikenard, common, Cel-</i>  <i>tick, Indian, Roman.</i> 4. 487  <i>Spinach or Spinage.</i> 4. 488  <i>A Spitchcock.</i> 5. 632  <i>Spientwort.</i> 4. 480  <i>Spodium.</i> 3. 307  <i>A Spoon.</i> 1. 29  <i>Sprouts.</i> 1. 2  <i>Spurge, greater, less, common.</i> 4.  <i>554. 4. 558.</i>  <i>Spurge Olive.</i> 4. 560  <i>Squils.</i> 4. 481  <i>Starr of the cart.</i> 5. 225  <i>Starr-shooting.</i> 1. 9  <i>Staves-ager.</i> 4. 488  <i>A Steeg.</i> 5. 625  <i>Stevium.</i> 3. 280  <i>A Still.</i> 1. 29  <i>Stinking tree.</i> 4. 558  <i>A Stock-Dove.</i> 5. 630  <i>Stachas Arabian, citrin or yellow,</i>  <i>flowers.</i> 4. 488. 4. 489  <i>Stone-Coal.</i> 3. 346  <i>Stone Oyl.</i> 3. 346  <i>Stones, Armenian.</i> 3. 216  <i>Calaminaris.</i> 3. 217  <i>Ozly.</i>  <i>Saphire.</i> 3. 203  <i>Serpentin.</i> 3. 223  <i>Silver-stone.</i> 2. 55  <i>Smaragd.</i> 3. 204  <i>Spicular.</i> 2. 55  <i>Sponge-stone.</i> 3. 225  <i>Stony Cadmia.</i> 3. 217  <i>The Stork.</i> 5. 626  <i>A Sivainer.</i> 1. 29  <i>Strawberries, dried.</i> 4. 415  <i>Succory, flowers, candied.</i> 4. 388  <i>Wild Succory.</i> 4. 491  <i>Sugar.</i> 4. 327  <i>Sugar Candy.</i> 4. 527  <i>Sugar Chess.</i> 4. 558  <i>Sulphur.</i> 3. 335  <i>Sulphurwort.</i> 4. 457  <i>Somach.</i> 4. 469  <i>Sun dew.</i> 4. 471  <i>The Swallow, house, bank, rock,</i>  <i>vval, water-swallow.</i> 5.  <i>639.</i>  <i>Swallow wort.</i> 4. 500  <i>The Swan.</i> 5. 630  <i>Sweet-bryar.</i> 4. 407  <i>Sweet-Cane.</i> 4. 374  <i>Sweet-Trefoyl.</i> 4. 436  <i>The Swine.</i> 5. 619</p>
<p style="margin: 0;">S.</p>		
<p><i>Saffron, Eastern, Austrian, Hun-</i>  <i>garian.</i> 4. 400  <i>Basard Saffron.</i> 4. 553  <i>Sagap-n.</i> 4. 528  <i>Sage, greater, less, Noble, wild,</i>  <i>broad, narrow, flowers.</i> 4. 475  <i>Wall &amp; Stone-Sage.</i> 4. 485  <i>A Saker.</i> 5. 625  <i>The Salamander.</i> 5. 646  <i>Salamanders hairs.</i> 3. 215  <i>Sallow tree.</i> 4. 474  <i>Salt-Armoniac.</i> 3. 321  <i>Common.</i> 3. 309  <i>Sal Gem.</i> 3. 314  <i>of Niser }  <i>Salt peter } 3. 314  <i>of wood-ash.</i> 3. 319  <i>Sanders, red, white, yellow.</i> 4. 477  <i>Sanguisorb.</i> 4. 476  <i>Sanicle.</i> 4. 477  <i>Saracens conso und.</i>  <i>4. 501</i>  <i>Sardin.</i> 3. 204  <i>Sarsaparilla.</i> 4. 478  <i>Sassafras.</i> 4. 478  <i>Satyriion.</i> 4. 479  <i>Savin.</i> 4. 474  <i>Sawory.</i> 4. 479  <i>Saxifrage white, flowers.</i>  <i>4. 479</i>  <i>R. d.</i> 4. 414  <i>another sort of.</i> 4. 442  <i>another sort of.</i> 4. 448  <i>Scabious flowers.</i> 4. 480  <i>Scallions.</i> 4. 463</i></i></p>	<p style="margin: 0;">T.</p> <p><i>Talck.</i> 3. 225  <i>Tamaris or tamarisck, wood,</i>  <i>bark.</i> 4. 490  <i>Tansy, flowers.</i> 4. 492  <i>Teazles.</i> 4. 409  <i>The Tench.</i> 5. 639  <i>Teucrium.</i> 4. 494  <i>Thistle, long-leaved, black, Car-</i>  <i>lin, Ladies, garden, carduus,</i>  <i>Fullers.</i> 4. 409  <i>Thlasium</i></p>	

# AN INDEX.

<p><i>Thlapfum.</i> 4. 494  <i>The Thorn tree.</i> 4. 351  <i>Thousand-Leaf.</i> 4. 442  <i>Through wax or Thorow-leaf.</i> 4. 455.  <i>Thymallus.</i> 5. 636  <i>A Tile.</i> 1. 30  <i>Time or Thyme.</i> 4. 494  <i>Wild Time.</i> 4. 484  <i>Tin.</i> 3. 258  <i>The Timouse, Mouskin, Cole, mountain, Fenny, Ashy, black, great, lute, Dog, crested, azure &amp; meal-mouse.</i> 5. 630  <i>The Toad.</i> 5. 590  <i>Toadstone.</i> 5. 590  <i>Toads-foot.</i> 4. 548  <i>Toad Flax.</i> 4. 435  <i>Tobacco Indian, &amp; of these lands.</i> 4. 448.  <i>Tongs or Nippers.</i> 1. 29  <i>Tormentil.</i> 4. 495  <i>The Tortoys.</i> 5. 638  <i>Tragacanth gum.</i> 4. 548  <i>A Tree.</i> 1. 2  <i>Trefoyl sevenet.</i> 4. 436  <i>Shrub-Trefoyl.</i> 4. 427  <i>The Trout.</i> 5. 639  <i>True-love, herb.</i> 4. 454  <i>A Tunnel.</i> 1. 29  <i>A Tap.</i> 5. 616  <i>Turnerick.</i> 4. 402  <i>Turneps, long.</i> 4. 446. 4. 467  <i>The Turtle or Turtle-Dove.</i> 5. 626. 5. 632.  <i>Tuny.</i> 3. 307  <i>A Tyke or Tick.</i> 5. 646</p>	<p><i>Vervain.</i> 4. 498  <i>Vetches or Fitches.</i> 4. 387  <i>A Vial.</i> 1. 29  <i>Victory-root.</i> 4. 499  <i>drogs of Vineger.</i> 4. 506  <i>Vine, tree, leaves &amp;c.</i> 4. 502  <i>Violets, March, Clove, yellow, blew, purple-coloured.</i> 4. 385. 4. 427.  <i>A Viper.</i> 5. 620  <i>Vipers-grass.</i> 4. 481  <i>Virgins-Wax.</i> 5. 641  <i>Viriol, common, green, white, Cyprian, Roman.</i> 3. 323  <i>The Unicorn.</i> 5. 622  <i>Unicorn Mineral or graven.</i> 3. 227  <i>Vomit of Antimony.</i> 3. 302  <i>Urin or Mans water, the treasury of it.</i> 5. 603  <i>A Valur.</i> 5. 632</p>	<p><i>hard Water.</i> 3. 195  <i>Water of the young horns of a Hart.</i> 5. 598.  <i>A Weiber.</i> 5. 616  <i>A Whale.</i> 5. 634  <i>Wheat, winter, summer,</i> 4. 496  <i>A Whelp.</i> 5. 592  <i>Winter-Cherrys V. Cherrys.</i>  <i>Winter green.</i> 4. 440. 4. 465  <i>The Wolf.</i> 5. 613  <i>The Deer-like Wolf.</i> 5. 614  <i>Wolf bane.</i> 4. 409  <i>Wolf-herb.</i> 4. 548  <i>Wolf-sart.</i> 4. 363  <i>Woman.</i> 5. 602  <i>Womens Aquavite.</i> 2. 85  <i>The Wonder-tree.</i> 4. 563  <i>Woodbind, herb, flowers.</i> 4. 376  <i>A Woodcock.</i> 5. 631  <i>Wool of sheep greasy.</i> 5. 616  <i>Wool-wort.</i> 4. 497  <i>Worms of the Stomach, belly, bowels, or Marrow-Worms.</i> 5. 646  <i>Earth Worms.</i> 5. 645  <i>The Blind-Worm or Sloe Worm.</i> 5. 621.  <i>The Wood-Worms.</i> 5. 648  <i>Worm grass.</i> 4. 498  <i>Worm-seed.</i> 4. 477  <i>Worm-wood, common, Pontick, Roman.</i> 4. 349  <i>Sea Worm-wood.</i> 4. 477  <i>Woundwort golden.</i> 4. 501  <i>A Wren.</i> 5. 631</p>
V.	W.	Y.
<p><b>V</b>alerian, greater, less, garden, wild, fenny. 4. 497  <i>Venus' odenlocks.</i> 4. 495  <i>Verjuice of unripe grapes.</i> 4. 520  <i>Vernish.</i> 4. 430  <i>Vers de grees.</i> 3. 247</p>	<p><i>A Wag tail.</i> 5. 630  <i>Wake-Robin.</i> 4. 363  <i>Wall-flowers.</i> 4. 385  <i>Wall-Rue. U. Rue.</i>  <i>Wallnuts, green, husks, flowers, V. Nuts.</i>  <i>A Want.</i> 5. 620  <i>A Washer.</i> 5. 630  <i>Water, fountain, well or pit, river or running, ditch, Snow.</i> 2. 54  <i>Marchice, May-devil, Thunder-rain-water.</i> ibid.  <i>Rain-water.</i> 3. 195  <i>Waters Asthmatick or Breathchel-ping.</i> 2. 73  <i>for Collick &amp; wind.</i> 2. 74  <i>for head &amp; Falling-sickness.</i> 2. 75  <i>for Rheums.</i> 2. 74  <i>Throat-Water.</i> 2. 78  <i>for Urin.</i> 2. 77  <i>Cordial.</i> 2. 87  <i>for a fright.</i> 2. 83  <i>with a toast.</i> 3. 195</p>	<p><b>Y</b>arrow. 4. 441  <i>Yerva.</i> 4. 395</p> <p style="text-align: center;">Z.</p> <p><b>Z</b>edoary. 4. 504  <i>Zibeb; v. Raysons.</i>  <i>Zurumber.</i> 4. 504</p>

# BLADT-WYSER.

VAN DE MEDICINALE KRUYDEN EN ANDERE  
Dingen die in dit Boeck in't Nederduyts begrepen ziiin.

A.				
<b>A</b> Beel-boom.	4. 462	Argentijn.	4. 360	En Boek.
Acacia.	2. 54	Arnick.	4. 363	En Khee-boek.
Acorus.	4. 352	Asa wekruyt-ende.	4. 511	Boeks-doorn.
En Adder.	5. 620	Asparagus.	4. 364	Bor-boonen.
Welaer-steen.	3. 214	Atriplex.	4. 365	Bocren-kerse.
En Ael.	5. 632	Awcroone.	4. 348	En Boom.
Aerdt.	3. 189	Aziin / de moer of grondt-sap	4. 506	Boom-vaare.
gezegelde aerde.	3. 190	dacr van.		Boom-veyl.
Aerdt = besien of eere beson/				Boomvolle.
aert-beyen.	4. 415	<b>B.</b>		Boonen.
Aerckruyt / hol.	4. 417	En haers of baersche.	5. 637	Braemen.
Aerdeolas.	3. 215	Balneum Mariae.	1. 29	Branden met geyusch.
Aerdt-was.	4. 525	Balsam Indiaensche / z.	4. 510	Brem.
En Agitakel.	1. 29	Balsam-boom.	4. 367	Bryonie.
Agnus castus.	4. 354	Balsam-appel.	4. 442	En Bussel.
Agrimonic.	4. 355. 4. 412	En Barbeel.	5. 633	Bursi-kruyt.
Aium v. Zee.	4. 380	En Barm.	5. 633	Bven.
Akelenp.	4. 362	Barnsteen.	3. 343	Dyvoet.
Alantwortel.	4. 424	Basilicon of Basilicum.	4. 368	
Albaster.	3. 215	En Beemsteen.	2. 54	<b>C.</b>
En Alambik.	1. 29	't Been van een Hert v. Hert.		Cadmia.
Afkengi.	4. 355	Beeren-Klauw.	4. 372	Caerden / Volders Kadden.
Arium.	4. 437	Beer-wortel.	4. 441	4. 409.
Asem of Afsene / Pontick z.	4. 349. 4. 350.	Beete.	4. 369	Calamentum/berg.
Koomje en Zee-Afsene.		Belabung.	4. 359	En Calf.
Atthea.	4. 356	Benjoen.	4. 511	Calks-neus.
Aluyn / roos / scheur.	3. 319	Berch-geel.	2. 94	Calkvoet.
Amandeln / bitter / soet.	4. 358	Berg-roos.	3. 279	Calvus soet-riek-ende.
Amber witte.	3. 343	Bernagie.	4. 371	4. 374
Ambergries.	3. 342	Bertram = wortel / of Ber-	4. 465	Camels-hoy.
Amcos.	4. 357	trams kruyt.	4. 370	Camfer.
Amethyst.	2. 54	Betony.	4. 498	Camille.
Animoniac de gomme.	4. 507	Betonia Vauli.	4. 498	Caneel.
Anacardien.	4. 358	En Bever.	5. 596	Cappers.
Andoren.	4. 438	Bever en Bejoarsteen.	2. 54	Duyfs.
Angelica.	4. 360	Beyr of Beer.	5. 624	4. 419
Angellers.	4. 378	Suer Bier.	2. 78	Capri folium.
Anys.	4. 360	Bilsen-kruyt / witte.	4. 425	Cardamoms.
Anthora.	4. 361	Bingel-kruyt.	4. 440	Carduus benedictus.
Antimonic.	3. 280	Bismuth.	3. 305	4. 377
Appel / en Appelboom.	4. 365	Bladcloose.	4. 498	Marie / onse vrouwen-distel.
4. 462.		Bladeren.	1. 2	4. 378.
Aqua viuz voor de Vrouwen.	2. 85.	Bloem van de Zee.	3. 345	Carneolus.
		Bloet-steen.	3. 219	Carper.
		En Blot-suyger.	5. 644	Drie-hoekige Carper-steen.
		Bloetselen.	1. 2	5. 634.
				wilde Caroten.
				4. 455
				Carrenoy-zact.
				4. 378
				Caroen





# BLADT-WYSER.

Mater of moderfruyt. 4. 438  
 Mechoacan / witte / swarte. 4. 559. 4. 560.  
 Mee en Meerappen. 4. 472  
 Meese / berg / fool / Meese / zc. 5. 630.  
 Meester-wortel. 4. 427  
 Melde. 4. 365  
 Meliote. 4. 438  
 Melisse. 4. 439  
 Meloenen. 4. 439  
 Een Mensch / man of wyf. 5. 602.  
 Merck ban steenen. 1. 3. 3. 193  
 Mercuriael. 4. 440  
 Mergel. 2. 53  
 Merriel-wortel. 4. 363  
 Een Merrie. 5. 601  
 Meu. 4. 441  
 Mey-bloemt. 4. 434  
 Mezereon. 4. 560  
 Een Nicr of pismier zc. 5. 644  
 Milie. 4. 441  
 Milefruyt. 4. 480  
 Misselen. 4. 441  
 Moeder van peelen. 5. 637  
 Moerbese. 4. 443  
 Een Mol. 5. 620  
 Mollerfruyt-boom. 4. 563  
 Moren. 4. 455  
 Een Mortier. 1. 29  
 Mofch / Boom = mosch / Aerdt = Mos. 4. 444. 4. 445  
 Mofschelen. 5. 634  
 Moftaert-zact / wilde. 4. 486. 4. 494  
 Een Motte. 5. 648  
 Muer. 4. 356  
 Muer peper. 4. 498  
 Een Mugge-wink. 5. 627  
 Mantte / crispe / cruys = murite zc. 4. 440. 4. 439  
 Een Musche. 5. 630  
 Mosk of Muskeliact. 5. 614  
 Een muyl of muyl = Ezel. 5. 615  
 Een Muys. 5. 615  
 Aert en Rots = Muys. 5. 616  
 Muysdoorene. 4. 473  
 Muysdooren. 4. 366  
 Myrtus / Myrtilli en meurtte boom. 4. 445  
  
**N.**  
 Nagelen. 4. 379  
 Nagel-fruyt kleyn. 4. 424  
 Narohal. bid. Eensom. 4. 449  
 Nardus-zact. 4. 436  
 Nascaye. 4. 436  
 Negen-voegt. 5. 637  
 Nemphar. 4. 451

Nepte. 4. 447  
 Nier-zuchthout. 4. 447  
 Nier-zuchtsjeen. 3. 202  
 Nies-wortel / of niesfruyt / swarte / witte. 4. 555. 4. 557  
 Nigelle. 4. 449  
 Justice noter. 4. 460  
 Hasel-noten. 4. 397  
 Note-moschaten. 4. 443  
 Oker-noten. 4. 428  
 Nymph zc. 4. 451  
  
**O.**  
 Oker-noten / v. noten. 5. 637  
 Een Oester. 3. 194  
 Oker geel. 3. 194  
 Een Oliphant of Elephant. 5. 601.  
 Olijven / en Olijve boom. 4. 451.  
 Boom-olys. 4. 451  
 Oly-steen. 4. 423  
 Onder-haue. 4. 412  
 Dogen-troost. 4. 365  
 Dramen of orangie. 4. 361  
 Drant. 4. 452  
 Driganum. 5. 588  
 Een Os of Osse. 5. 589  
 Oly vande poten. 4. 370. 5. 590  
 Grootte / wilde. 4. 362  
 Olierlucen. 3. 223  
 Olicorolla. 4. 484  
 Owendel. 5. 626  
 Een Oeyvaer. 4. 420  
 Oeyvaersbek. 4. 420

**P.**  
 Een padde. 5. 590  
 Padde-steen. 5. 590  
 Padde-stoelen. 4. 548  
 Een paert / en'toet van sijn hale. 5. 601.  
 Een Palinct. 5. 632  
 Steeck ende Palm. 4. 473  
 Papecullekens. 4. 363. 4. 498  
 Paradijsche greynen. 4. 376  
 Paradijs-hout. 4. 353  
 Pareye. 4. 462  
 Varietarie. 4. 454  
 Een Patriis. 5. 631  
 Pattich of Peerdick. 4. 431  
 Pauw en Pauwvine. 5. 631  
 Peen-wortel / of Wilde Peen. 4. 455  
 Peeren moskadesse en boom. 4. 466  
 Peer-wint. 4. 466  
 Peerten. 3. 212  
 Peerten-fruyt. 4. 442

Peertsclauw. 4. 496  
 Peerts-staer. 4. 411  
 Penningfruyt. 4. 450  
 Penssen. 4. 427  
 Peper. 4. 459  
 Peper-wortel / of Peperfruyt. 4. 363. 4. 467.  
 Persen / of Persicken / Persick = appel. 4. 455  
 Persick-fruyt. 4. 456  
 Een Persse. 1. 29  
 Pestilentie-wortel. 4. 456  
 Peter-Cool / v. steen-foot. 4. 457  
 Peterfelie of Perselic. 4. 457  
 Peck. 4. 355  
 Pijn-hout. 4. 558  
 Pijn-boom. 4. 459  
 Pimpinelle / duytsche / Ita- liaensche. 4. 458. 4. 476  
 Pijnsternakel. 4. 408. 4. 455  
 Piodenen. 4. 461  
 Pistacien. 4. 460  
 Een Pleyster. 2. 53  
 Pleyster om wonden met Vel te deken. 2. 111  
 Plompen / witte / geel / zc. 4. 451.  
 Poch-hout. 4. 422  
 Polen / wilde. 4. 484  
 Polen. 4. 461. 4. 464  
 Populier boom. 4. 462  
 Porecleyn. 4. 463  
 Prang-wortel. 4. 452  
 Een Prick. 5. 637  
 Pruymen / Damasch / wilde / zc. 4. 464  
 Pyrettrum. 4. 465

**Q.**  
 Een Quackel / of Quartel. 5. 627.  
 Quae-appelen. 4. 404  
 Quaeckengras. 4. 421  
 Quick-siluer. 3. 61  
 Quint-appelen. 4. 404. 4. 594  
 Quick-staer. 5. 600  
  
**R.**  
 Radium / gemeyne / water / wilde. 4. 467. 4. 366  
 Een Ram. 5. 016  
 Rapen / Parijsche en steeck- rayen. 4. 446. 467  
 Ratel-steen / of rooact. 3. 174  
 Een ratte. 5. 616  
 Een Rave of Krape. 5. 627  
 Recipient. 1. 29  
 Respen. 4. 473  
 Retore



BLADT-WYSER.

Retort.	1. 29	Scharlaecten coleur.	3. 203	Sonbaum.	4. 471	
Een Renger.	5. 626	Een Schaep.	5. 586. 5. 616	Sorben en sorben=boom.	4. 486.	
Reynette.	4. 502	smoutige schaeps wolle.	5. 616	Sout.	3. 109	
Reynevaer.	4. 490	Schallebyter.	5. 646	van Ammoniacum.	3. 321	
Rhabarbar/ Monachs/ van	4. 460	Scharlew.	4. 425	salgem of steen-sout.	3. 314	
Mechoaca etc.	4. 468	Te Schaven.	1. 26	Salpeter/ soutpeter of sout	van Niter.	3. 314
Rhaponticum.	4. 468	Scheerlink.	4. 388	van hout=assche.	3. 319	
Rhinwilgen.	4. 433	Schelkruyt.	4. 384	Spargis/ sparges of spera-	gus.	4. 364
Een Rhinocer.	5. 617	Schelp-vis.	5. 634	Gen spatel.	1. 30	
Rhodium of rosenhout.	4. 469.	Schepdretke.	1. 30	Speen-kruyt groot.	4. 482	
Ribes/ Ribesien/ of Aelbesien.	4. 469.	Schiltepadde.	5. 638	Speen-kruydt/ of speen=wort/	kleyn.	4. 384
Riddersporen.	4. 374	Schwanth.	4. 480	Sperma Ceti.	3. 345	
Rinbesien.	4. 280	Schorste overthymus.	4. 557	Gen spierwr.	5. 625	
groen sap daer van.	ibid.	Schuym van metaelen.	2. 55	Spieck en spieck=naerd.	4. 487	
Te Rippen.	1. 25	Scolopendrium/ oprechte/ ge-	4. 480. 4. 481	Eeltische en Indiaensche	4. 487.	
Robrechtsherb/ of kruyt.	4. 420. 4. 485.	Scoridium.	4. 481	Spinagie.	4. 488	
Robim.	3. 203	Scorpioen.	5. 647	Spinnekoppen.	4. 454. 5. 642	
Een Roer-stock.	1. 30	Scorzonera.	4. 482	Spits-glas/ of spies-glas.	3. 280.	
Roet.	4. 515	Scrophularia.	4. 482	Spodium.	3. 307	
Rogge koren.	4. 483	Sebesten of Sebaste.	4. 483	Sporeck-hout.	4. 558	
Roef-vogel.	5. 625	Seepkruyt.	4. 478	Spring-kruyt.	4. 554	
En ros.	5. 601	Serie of senna-bladeren.	4. 478	Gen springhaen.	5. 643	
Ros solis.	4. 471	Silde.	4. 494	brandende.	5. 645	
Rosen/witte/ roo etc.	4. 469	Sepia.	5. 638	Spruyten.	1. 2	
wilde/ velt.	4. 407	Inct of swerte bloet daer van.	ibid.	Spurzie.	4. 554. 4. 558	
Rosemarin.	4. 472	Serpent.	5. 617	Stal-kruydt.	4. 452	
Rose-wortelen.	4. 468	Serille.	4. 486	Gen stamper.	1. 29	
Rosijnen of Rasijnen.	4. 502	Sesami.	4. 484	Steeckende palm. v. palm.		
Rotte.	4. 472	Seven getijden kruyt.	4. 436	Steenbreek/ wit/ geel/ roef.	4. 474. 4. 438. 4. 479.	
Rotte-kruydt/ of Natte-kruyt.	3. 333.	Gen Siffe.	1. 29	Steen-stool of petercool.	3. 246	
Een Ruysse of Ruysseme.	5. 643.	Siler montanum/ of breec En-	4. 485.	Steenen van Armentien.	3. 216	
		min/ of sesel van Massilien.	4. 485.	Adelaer.	3. 214	
		Eretische of Candiaensche.	4. 485.	Alabastr.	3. 215	
				bloedsteen.	3. 219	
				Calammaris.	3. 217	
				Crystaal.	3. 217	
				Jode-steen.	3. 220	
				Klief-steen.	3. 221	
				Lazur-steen en Lazur=	blaen.	
				vande Lynx.	3. 222	
				Maensteen.	2. 54	
				Magnes of zeylsteen.	3. 222	
				marmar.	3. 223	
				voorde nierstugt.	2. 95	
				Puymsteen.	3. 224	
				serpentin.	3. 223	
				smirgel.	2. 95	
				spongie of sponce steen.	3. 225	
				vierkepe en keyjel-steen.	3. 224.	
				walsteen.	3. 223	
				steen-Dly.	3. 346	
				Steen		

S.

BLADT WYSE R.

Steen-ruyt.	4. 474	Groote/ wilde.	4. 497		
Steen-zaet.	4. 442	Kleyn.	4. 497		
Stierren-kruyt.	4. 411	Daren.	4. 414. 4. 485		
Stierren-foet.	1. 9	En Velt-hoe.	5. 651	Wael-wortel.	4. 459
En stier.	5. 588	Benckel.	4. 415	Wagen-smeer.	3. 253.
Stoehas of stichas.	4. 488.	Berckens-venckel.	4. 457	Walmeeſter.	4. 411
4. 489.		Verbene.	4. 498	Walstroo.	4. 449
Sumach en smaek.	4. 469	Vercken en Vercken.	5. 587.	En Walvisch.	5. 634
Suring of surckele.	4. 351	5. 619.		Water vande Fonteyn.	2. 54
Schaeps / of driekblad /	4. 352	Wilde.	5. 587		
ring.	4. 352	Berckens=broode.	4. 404	Put-water.	2. 54
Suncker/ Sunckeren.	4. 527	Bergift-kruyt.	4. 481	Rivier/ vloeyende.	ibid.
Suncker/ Candy of Stoek-ſun-	4. 527	Bergift-heel-wortel.	4. 361	van Maert-ys.	ibid.
cker.	4. 486	Bergift-wortel.	4. 395	Sloot/ veen.	ibid.
Suncker-wortelen.	4. 486	Bergift-wortel.	4. 395	Regen.	ibid.
En Swaluwe/ Muer-ſwa-	5. 629	Te Bergulden.	1. 25	Snecum.	ibid.
luwe/ etc.	5. 629	Beriuce van onriipe Druyven.	4. 520.	Donder-regen.	ibid.
Swaluw-wortel.	4. 500	4. 520.			
En swaen.	5. 630	Vermilioen.	3. 279	Locht/ of asem-water.	
ſwavel/ ſwavel of ſolfer.	3. 335	Vernis.	4. 430	Tegen ſinckingen.	2. 74
ſwertſel.	4. 515	En Verre.	5. 588	Earnulle-tegen Colick.	2.
En ſwiin.	5. 619	Victory-wortel.	4. 449	74.	
Wilde ſwiin.	5. 587	Viſſinger-kruyt.	4. 466	voor't hooften vallende ſieck	
ſymaw.	4. 355	Viigen en Vygen-boom.	4. 413.	te.	2. 75
		En Vyg-eter.	5. 627	om water te maken.	2. 77
		Vit = kruyde witte.	4. 403.	voor de kroy of kele.	2. 78
		4. 433.		ſchrikwater.	2. 83
		Vincoorde.	4. 499	hertſterkend.	2. 87
		Viole of Violette blaecum/ pur-	4. 500	met gerbade broode.	3. 195
		pur.	4. 500	hart-water.	3. 195
		witte/ geele/ nagele.	4. 335	regen-water.	3. 195
		Viſſelkruyt.	4. 494	van de ionge hoorne van een	
		Diuriol/ witte/ Cypere/groen.	3. 323.	Hert.	5. 598
		3. 323.		ſpou-water van Antimonie.	
		Blas.	4. 435	ſchat van't menſche water.	5.
		wilde.	4. 435	603.	
		Blas=dotter.	4. 484	Water pongen.	4. 359
		Bliegen/ ſpaenſche/ gehoorn=	4. 484	En Weder.	5. 616
		de/ ſmeerige/ ſwarte/ padde/	5. 642. 5. 646	Wegbre-kruyt.	4. 460
		peerde/ ic.	5. 642. 5. 646	En Weg luys en want-luys.	
		Blieer-boom.	4. 475	5. 643.	
		Wilde.	4. 409	Wilden-Blieer.	4. 409. 4. 555
		Bloo-kruyt.	4. 456	Wieroock.	4. 547
		Bloy-kruyde.	4. 561	Winggaert = boom / bladeren.	
		Bogele=neſt.	4. 455	4. 502.	
		En Vorch/ wavorſch/ Riek=	5. 637	Winruyt.	4. 473
		vorch.	5. 638	Wilgen-boom.	4. 397. 4. 474
		Vorch=zaet.	5. 638	Winter-groen.	4. 440. 4. 465
		En Vos.	5. 624	Winter-roſen.	4. 437
		Onſe Vrouwen diſtel v. diſtel.	4. 378.	En Wolf.	5. 613
		4. 378.		Wolfs-beſie.	4. 454
		Vrouwen hayr/ goude/ roo.	4. 353. 4. 495.	Wolfs-veſt.	4. 548
		4. 353. 4. 495.		Wolle-kruyt.	4. 497
		Vrouwen-mantel.	4. 355	Wolven-kruyt.	4. 363
		Vyer-keye.	3. 224	Wondenkruyt.	4. 413
		Vyen.	4. 380	Wonderboom.	4. 563
		Vyl/ nacht-vyl.	5. 630	Een Woorde.	5. 625
		En Vyſel.	1. 29	Wormen/ goude/ groen/ boom-	
				wormen.	5. 642
				Vice	

L.

Taback.	4. 448
Talc.	3. 225
Tamarische/ en Tamaris-hout.	4. 490.
4. 490.	3. 29
En Lange.	4. 490
Lante.	4. 490
Laskens of teſkens-kruyt.	4. 373.
En Leecke.	5. 646
En Tegel-ſteen.	1. 30
Somer en Winter Terwe.	4. 496.
496.	
Centurium.	4. 494
En Teve.	5. 592
Thlaſpi.	4. 494
Thymallus een ſlach van	5. 639
Ereſten.	4. 494
Thymus.	4. 484
Wilde.	3. 258
Tin.	5. 639
En Tincke.	4. 495
Tormentille.	4. 495
En Trechter of Tremelle.	1. 29.
1. 29.	
Turpentiin-ſalf.	2. 186
Tortel-duyve.	5. 626. 5. 632
Tutia.	3. 307
Tuyn-kerſe v. kerſe.	4. 447

B.

En Balck.	5. 625
Valeriane/ thuyne.	4. 497



# INDEX

## RERUM ET COMPOSITIONUM

Quæ non tantùm in ipso SCHROEDERI PHARMACOPOEIAE MEDICO-SPAGIRICÆ ILLUSTRATÆ & AVCTÆ Corpore SCHROEDERO & HOFMANNO adjectæ occurrunt,

*Sed etiam*

EARVM QUÆ IN EIVSDEM APPENDICE ET  
APPENDICVLA Reperiuntur.

A.



CETVM bezoarticum Diemerbroëckii. <i>Pag. 69</i>	Aqua acidula, è Pharmac. Perfica.	779
Acerum bezoarticum Fascic. Cnoëffel.	Aqua angelicæ composita Londinens.	<i>ibid.</i>
Acetum febrifugum Fr. Deleboë Sylvii.	Aqua apoplectica Charaz.	73
Acidulæ vegetabiles Fascic. Cnoëffel.	Aqua bezoartica Charaz.	74
Ægagropiæ.	Aqua bezoartica Londinens.	<i>ibid.</i>
Æi res v. Lapis ætites.	Aqua bryoniæ composita Londinens.	<i>ibid.</i>
Alexipharmaca Fascic. Cnoëffel.	Aqua caponis Londinens.	792
Alkaest Helmontii & Cnoëffelii Fascic. Cnoëffel.	Aqua casei ad melancholiam è Pharm. Perf.	794
777.	Aqua tenellorum Cervi è Laborat. Ceylon.	<i>ibid.</i>
Alliaria.	Aqua cordis Cervi è Laborat. Ceylon.	75
ad Alopeciam leprosam unguentum Fasc. Cnoëffel.	Aqua castorei Londinens.	<i>ibid.</i>
770.	Aqua cælestis Londinens.	77
Ambra moschata sicca Fascic. Cnoëffel.	Aqua columborum cosmetica Charaz.	<i>ibid.</i>
Ambraë essentia ex eodem.	Aqua columborum alia ejusdem.	78
Ambrosia pro hepatis, splenis aliarumque partium passionibus è Pharm. Perf.	Aqua diuretica d'Aquin.	<i>ibid.</i>
Amuletum cælestinum Fascic. Cnoëffel.	Aqua diuretica alia Charaz.	<i>ibid.</i>
Amuletum in fluxu nimio hæmorrhoidum v. Hæmorrhoidalia.	Aqua epidemia Londinens.	<i>ibid.</i>
Amuletum in fluxu nimio mensium v. Menses sistentia.	Aqua febrifuga Charaz.	<i>ibid.</i>
Annulus stellatus Helmontii v. Hæmorrhoidalia.	Aqua Gilberti Londinens.	79
Anodyna Fascic. Cnoëffel.	Aqua hysterica Charaz.	<i>ibid.</i>
Antiepileptica Fascic. Cnoëffel.	Aqua juglandium composita Londinens.	<i>ibid.</i>
Antiarthrica Fasciculi Cnoëffel.	Aqua lavendulæ composita Londinens.	80
Antidorus lysipiretus Fascic. Cnoëffel.	Aqua laxativa Zvvelferi.	<i>ibid.</i>
Antifebrile eremitæ Fascic. Cnoëffel.	Aqua limacum magistralis Londinens.	<i>ibid.</i>
Antihecticum Cn. Fascic. Cnoëffel.	Aqua lumbricorum magistralis Londinens.	799
Antimonium diaphoreticum solare Fascic. Cnoëffel.	Aqua martis sulphurea è Laborat. Ceylon.	80
713.	Aqua mirabilis Charaz.	<i>ibid.</i>
Antimonii sulphur fixatum Fascic. Cnoëffel.	Aqua mariæ Londinens.	81
Antimonii tinctura Fascic. Cnoëffel.	Aqua nephritica De Bellegarde.	<i>ibid.</i>
Antiparalytica Fascic. Cnoëffel.	Aqua odorata Charaz.	<i>ibid.</i>
Aperitivum martiale Fascic. Cnoëffel.	Aqua ophthalmica ejusdem.	86
Apoplectica Fascic. Cnoëffel.	Aqua ophthalmica d'Aquin.	87
Aqua contra abortum Welshii.	Aqua ophthalmica Willii.	81
Aqua absintii composita Londinens.	Aqua antiparalytica Charaz.	<i>ibid.</i>
	Aqua papaveris composita Londinens.	82
	Aqua ad sedandos dolores podagricos Charaz.	<i>ibid.</i>
	Aqua petasitidis composita Londinens.	<i>ibid.</i>
	Aqua pæoniæ composita Londinens.	<i>ibid.</i>
	Aqua raphani composita Londinens.	<i>ibid.</i>
	Aqua scordii composita Londinens.	<i>ibid.</i>
	Aqua D. Stephani Londinens.	<i>ibid.</i>
	Aqua styptica La Faveur.	87

Eccc

Aqua

# INDEX RERVM

Aqua styptica alia ejusdem.	88	Aqua vulneraria ex eodem.	<i>ibid.</i>
Aqua styptica l'Emery.	<i>ibid.</i>	Aqua delens faciei maculas ex eodem.	<i>ibid.</i>
Aqua styptica Weberi.	<i>ibid.</i>	Aqua ad pustulas faciei etiam ex luc gallica ex eo-	dem.
Aqua terebinthinata Londinens.	84		<i>ibid.</i>
Aqua theriacalis Charaz.	83	Aqua ophthalmica ex eodem.	<i>ibid.</i>
Aqua theriacalis, cordialis, bezoartica Donzelli.	<i>ibid.</i>	Aqua ophthalmica alia ex eodem.	665
Aqua theriacalis alia Donzelli.	<i>ibid.</i>	Aqua odontalgica externa ex eodem.	<i>ibid.</i>
Aqua theriacalis seu sudorifera Diemerbroeckii.	84	Aqua ad gingivarum exulcerationem ex eodem.	<i>ibid.</i>
Aqua theriacalis Londinens.	<i>ibid.</i>		<i>ibid.</i>
Aqua protheriacalis Londinens.	<i>ibid.</i>	Aqua ad capillos canos denigrandos ex eodem.	<i>ibid.</i>
Aqua vitæ regia Charaz.	85	Aqua de cypro ex eodem.	<i>ibid.</i>
Aqua vitæ Hibernis Usquebach dicta Londinens.	<i>ibid.</i>	Aqua alia de cypro ex eodem.	<i>ibid.</i>
Aqua apoplectica Thesauri Pharmac. Hoffin.	653	Aqua corrosiva ex eodem.	<i>ibid.</i>
Aqua apoplectica alia ex eodem.	<i>ibid.</i>	Aqua aluminosa ex eodem.	<i>ibid.</i>
Aqua apoplectica alia ex eodem.	<i>ibid.</i>	Aqua corrosiva alia ex eodem.	<i>ibid.</i>
Aqua antepilectica ex eodem.	<i>ibid.</i>	Aqua in ulceribus antiquis corrodentibus &c. ex eo-	dem.
Aqua arthritica ex eodem.	654		<i>ibid.</i>
Aqua arthritica alia ex eodem.	<i>ibid.</i>	Aqua antipodagrica ex eodem.	<i>ibid.</i>
Aqua arthritica alia rursus ex eodem.	<i>ibid.</i>	Aqua antepileptica Fascie. Cnoëffel.	723
Aqua ad ariduras ex eodem.	<i>ibid.</i>	Aqua antinephritica ex eodem.	749
Aquæ asthmaicæ ex eodem.	<i>ibid.</i>	Aqua antipodagrica cærulea ex eodem.	763
Aqua contra catarrhos ex eodem.	655	Aqua antipodagrica viridis ex eodem.	<i>ibid.</i>
Aqua cephalica interna & externa ex eodem.	<i>ibid.</i>	Aqua cancrorum ex eodem.	768
Aqua ocularis ex eodem.	<i>ibid.</i>	Aqua cosmetica composita ex eodem.	776
Aqua ocularis alia ex eodem.	<i>ibid.</i>	Aqua hysterica perlata ex eodem.	784
Aqua hypnotica ex eodem.	656	Aqua magnanimitatis ex eodem.	718
Aqua hypnotica alia Altenburg. ex eodem.	<i>ibid.</i>	Aqua ophthalmica ex eodem.	731
Aqua antiphthifica ex eodem.	<i>ibid.</i>	Aqua stomachalis ex eodem.	742
Aqua antiphthifica alia ex eodem.	657	Aqua vitæ calami aromatici ex eodem.	<i>ibid.</i>
Aqua rursus antiphthifica alia ex eodem.	<i>ibid.</i>	Aqua zedoariæ off. reg. ex eodem.	<i>ibid.</i>
Aqua antiphthifica alia ex eodem.	<i>ibid.</i>	Aquæ antiarthriticæ vindiciæ ex eodem.	760
Aqua cordialis frigida ex eodem.	<i>ibid.</i>	Arcanum alemeth Fascie. Cnoëffel.	722
Aqua cordialis ex corde cervi ex eodem.	658	Arcanum cephalicum ex eodem.	719
Aqua alia cordialis ex corde cervi ex eodem.	<i>ibid.</i>	Arcanum sanguinis hirci ex eodem.	752
Aqua cordialis confortans ex eodem.	<i>ibid.</i>	Arcanum in lufditate ex eodem.	732
Aqua damascena Hamburgens. ex eodem.	<i>ibid.</i>	Arcanum tartari Cn. ex eodem.	712
Aqua mirabilis & Divinæ ferè virtutis, senio confe-		Arcanum tartari solare ex eodem.	738
ctos quasi rejuvenescere faciens, etiam vulnera ac		Arabicum gummi v. Gummi Arabicum.	
ulcera sanans ex eodem.	659	Argenti vivi fixatio è Pharmac. Persica.	786
Aqua magnanimitatis ex eodem.	<i>ibid.</i>	Atroph. Philosophorum è Laborator. Ceylon.	800
Aqua virtutum ex eodem.	<i>ibid.</i>	Aspalathus.	364
Aqua virtutum alia Hamburgensium ex eodem.	660	Aitruin duplicatum Fascie. Cnoëffel.	737
Aqua vitæ pro mulieribus Hamburgens. ex eodem.	<i>ibid.</i>	Athanasia magna ad varios affectus è Pharmacop.	780
<i>ibid.</i>		Persica.	
Aqua vitæ pestilentialis Altenburg. ex eodem.	<i>ibid.</i>	Aurum v. Sol.	
Aqua bezoartica Altenburg. ex eodem.	<i>ibid.</i>	Aurum alcoolisatum Fascie. Cnoëffel.	738
Aqua bezoartica temperata ex eodem.	<i>ibid.</i>	Aurum transparent. Cn. ex eodem.	740
Aqua stomachalis ex eodem.	<i>ibid.</i>	Auri magisterium ex eodem.	738
Aquæ contra colicam ex eodem.	<i>ibid.</i>		
Aqua antihypochoñdriaca ex eodem.	661	B.	
Aqua antiscorbutica ex eodem.	<i>ibid.</i>	<b>B</b> alsamus antiarthriticus de Bernitz.	91
Aqua antiscorbutica alia ex eodem.	<i>ibid.</i>	Balsamum hypnoticum Charaz.	89
Aqua antiscorbutica phthisica ex eodem.	662	Balsamum Lucatelli Londinens.	90
Aqua hydropica ex eodem.	<i>ibid.</i>	Balsamum pro manibus Charaz.	<i>ibid.</i>
Aqua maslichina ex eodem.	<i>ibid.</i>	Balsamum polychreston Londinens.	<i>ibid.</i>
Aqua hepatica ex eodem.	<i>ibid.</i>	Balsamum pro puerulis dentientibus Charaz.	89
Aqua hepatica alia ex eodem.	<i>ibid.</i>	Balsamum stomachicum ex eodem.	<i>ibid.</i>
Aqua antidyfenterica ex eodem.	<i>ibid.</i>	Balsamum uterinum ejusdem.	<i>ibid.</i>
Aqua antidyfenterica alia ex eodem.	663	Balsamum vulnerarium ejusdem.	<i>ibid.</i>
Aqua rursus antidyfenterica ex eodem.	<i>ibid.</i>	Balsamum aliud vulnerarium ejusdem.	<i>ibid.</i>
Aqua nephritica ex eodem.	<i>ibid.</i>	Balsamum vulneratum Londinens.	90
Aqua nephritica alia ex eodem.	<i>ibid.</i>	Balsamus vitæ Thesauri Pharmac. Hoffin.	666
Aqua nephritica alia ex eodem.	<i>ibid.</i>	Balsamus vitæ alius pretiosus ex eodem.	<i>ibid.</i>
Aqua contra gonorrhæam ex eodem.	<i>ibid.</i>	Balsamus sulphuris internus ex eodem.	<i>ibid.</i>
Aqua hysterica ex eodem.	<i>ibid.</i>	Balsamum apoplecticum ex eodem.	667
Aqua hysterica alia ex eodem.	<i>ibid.</i>	Balsamum aliud apoplecticum ex eodem.	<i>ibid.</i>
Aqua hysterica alia ex eodem.	664	Balsamum epilepticum ex eodem.	<i>ibid.</i>
Aqua contra vermes ex eodem.	<i>ibid.</i>		

ET COMPOSITIONVM.

Balsamum contra catarrhos ex eodem.	667	pulsus manu ex eodem.	<i>ibid.</i>
Balsamum dorsale seu antiparalyticum ex eodem.		Cataplasma antifebrile aliud ad plantas pedum ex eodem.	<i>ibid.</i>
<i>ibid.</i>			<i>ibid.</i>
Balsamum maticale ex eodem.	<i>ibid.</i>	Cataplasma ad ambusta ex quacunque re ex eodem.	
Balsamum antipodagricum ex eodem.	<i>ibid.</i>	<i>ibid.</i>	
Balsamum antipodagricum aliud ex eodem.	<i>ibid.</i>	Cataplasma anodynum Fascic. Cnoëffelliani.	764
Balsamum aliud antipodagricum ex eodem.	<i>ibid.</i>	Cataplasma antipodagricum ex eodem.	<i>ibid.</i>
Balsamum veneris ex eodem.	668	Cataplasma febrile ex eodem.	769
Balsamum hispanicum vulnera 24. horarum spatio conglutinans in quibus simplex unitatis est solutio ex eodem.	<i>ibid.</i>	Cataplasma ex gypso v. Menses sistentia.	
Balsamum hispanicum aliud ex eodem.	<i>ibid.</i>	Cataplasma ad tumores oedematosos ex eodem.	745
Balsamum pro parturientibus Thef. Pharm. Hoffm.		Catechu v. Terra catechu s. Terra Iaponica.	
702.		Cathartica Fasciculi Cnoëffelliani.	710
Balsamum vulnerarium ex eodem Thef.	<i>ibid.</i>	Cephalica ex eodem.	718
Balsamum apoplecticum Cn. v. Apoplectica.		Cephalicum D. Podchocinsky ex eodem.	<i>ibid.</i>
Balsamum Collegii Romani Fascic. Cnoëffel.	719	Cephalicum Cnoëffellianum ex eodem.	722
Balsamum cordiale odoriferum ex eodem.	741	Cerorum balaustrorum ad ulcera corrosiva è Pharm.	
Balsamum cosmeticum ex eodem.	776	Perf.	792
Balsamum odontalgicum ex eodem.	733	Cerorum lapidis hæmatis ad hæmorrhoides & anum prolapsum è Pharm. Perfic.	<i>ibid.</i>
Balsamum puerorum dentientium ex eodem.	<i>ibid.</i>	Cercfolium. Circa illud quædam ex Elsholtio.	381.
Balsamum radiale margaritarum ex eodem.	736	382.	
Balsamum samaritanum ex eodem.	770	Chamæmelum. Circa illud varia ex Elsholtio.	383
Balsamum saturni ex eodem.	<i>ibid.</i>	Charta di Spagna cosmetica Fasciculi Cnoëffel.	775
Balsamum spleneticum v. Splenetica.		Chermes tinctura ex eodem.	740
Balsamum stomachicum ex eodem.	742	China chinæ ejusque multiplices præparaciones.	386.
Balsamum Uladislavianum ex eodem.	754	387.	
Betulæ primum ens, liquor, sive succus ex eodem.	750	Cinnabaris antimonii magisterium Fascic. Cnoëffe- liani.	722
Bezetta rubra ex eodem.	773	Cinnamomi essentia è Laborator. Ceylon.	797
Bezoardica Fascic. Cnoëffel.	713	Claretum corroborans caput & nervosum genus Theauri Pharm. Hoffm.	686
Bezoardicum cornu & unguis alces è Laborator. Ceylon.	795	Claretum pectorale ex eodem.	<i>ibid.</i>
Bezoardicum cornu cervi ex eodem Laborat.	794	Claretum stomachale ex eodem.	<i>ibid.</i>
Bezoardicum minerale Fascic. Cnoëffel.	713	Claretum matricem confortans ex eodem.	<i>ibid.</i>
Bezoardicum viperinum ex eodem.	714	Claretum purgans in catarrho ex eodem.	<i>ibid.</i>
Bezoardicum viperinum è Laborat. Ceylon.	795	Cocculæ.	392
Bolus in dysenteria Fascic. Cnoëffel.	743	Coffi seu Caphe.	392. & seq.
Bolus ex seminibus ad urinæ æstum &c. è Pharmac. Perf.	779	Collyrium D. Felvegi Fasciculi Cnoëffel.	732
Bolus ex thure ad diarrhæam ex eadem Pharmac.	<i>ibid.</i>	Collyrium subtilissimum ad palpebrarum scabiem è Pharmac. Perf.	779
Botrys.	371	Collyrium refrigerans de rosæ ex eadem Pharmacop. <i>ibid.</i>	
Butyrum perlarum v. Perlarum butyrum.		Collyrium insufflandum ex eadem Pharmac.	<i>ibid.</i>
Butyrum saturni Fascic. Cnoëffel.	770	Compositio napelli v. Napelli compositio.	
		Conditum de myrobalanis è Pharmac. Persica.	792
		Conditum zingiberis ex eadem Pharmac.	<i>ibid.</i>
		Confectio de tabaschir, ad febrim &c. ex eadem Pharmacopœa.	781
		Confectio viperarum Cn. Fascic. Cnoëffel.	713
		Consilium antipodagricum ex eodem.	759
		Consilium de confortanda virilitate ex eodem.	733
		Corallia factitia rubra & nigra Fascic. Cnoëffel.	729
		Coralliorum insuccatio singularis ex eodem.	740
		Coralliorum tinctura Cn. ex eodem.	739
		Coralliorum tinctura sicca ex eodem.	<i>ibid.</i>
		Corallina essentia ex eodem.	740
		Corculum benedictum Cn. ex eodem.	730
		Cordialia ex eodem.	736
		Cornu cervi præparatio singularis v. Epileptica.	
		Cosmetica ex eodem.	774
		Crap.	399
		Cranii humani præparatio singularis v. Epileptica.	
		Crocus martis è Laborator. Ceylon.	799
		Crocus solis Cn. Fascic. Cnoëffelliani.	736
		Crytalli montanæ magisterium v. Nephitica.	
		Crytalli tartari chalybeati v. Menses moventia.	
		Cubilia & culcitæ herbac. v. Menses sistentia.	
		Cypetus bezoarticus Fascic. Cnoëffel.	714

# INDEX RERVM

D.			
<b>D</b> Amarum pilæ v. Agagropilæ.	100	Dentifricium ad conservandos dentes è Pharmacop. Persica.	784
Decoctum traumaticum Londinens.	<i>ibid.</i>	Dentifricium nitorem dentibus præstans ex eadem Pharmac.	<i>ibid.</i>
Decoctum vulnerarium Quercetani.	<i>ibid.</i>	Dentifricium è gingivis sanguinem fluentem suppi-	<i>ibid.</i>
Decoctum alterans pro magistratu Thesauri Pharmac. Hoffmanni.	669	mens ex eadem Pharm.	<i>ibid.</i>
Decoctum pectorale in tussi desperatissima ex hæmoptysi cum magna dyscrasia calida sanguinis ex eodem.	670	Dentifricium gingivas consolidans ex eadem Pharmacop.	<i>ibid.</i>
Decoctum aliud ad idem ex eodem.	<i>ibid.</i>	Dentifricium mundificans ex eadem Pharmac.	<i>ibid.</i>
Decoctum aliud ad idem ex eodem.	<i>ibid.</i>	Diacuminum pro ventriculo frigido ex eadem Pharmacop.	789
Decoctum aliud ad idem ex eodem.	<i>ibid.</i>	Diacydonium purgativum ex eadem Pharmac.	782
Decoctum aliud ad idem ex eodem.	<i>ibid.</i>	Diacydonium stypticum ex eadem Pharmac.	<i>ibid.</i>
Decoctum attenuans in tussi ex crassis humoribus ex eodem.	<i>ibid.</i>	Diamoschum magnum è Pharmac. Persica.	782
Decoctum aliud ad idem ex eodem.	<i>ibid.</i>	Diaphoretica Falcic. Cnoësseliani.	713
Decoctum in tussi ex causa calida ex eodem.	<i>ibid.</i>	Diaphoreticum compositum ex eodem.	714
Decoctum Pectorale incrassans ex eodem.	<i>ibid.</i>	Digestiva ex eodem.	710
Decoctum pectorale consolidans ex eodem.	<i>ibid.</i>	Diuretica ex eodem.	712
Decoctum cephalicum ex eodem.	<i>ibid.</i>	Dysenterica ex eodem.	743
Decoctum confortans ac roborans in malignis ex eodem.	<i>ibid.</i>	E.	
Decoctum expellens in peste ac febris malignis ex eodem.	<i>ibid.</i>	<b>E</b> Boris præparatio singularis v. Epileptica.	
Decoctum aliud ad idem ex eodem.	<i>ibid.</i>	Elæosaccharum cordiale Falcic. Cnoësseliani.	740
Decoctum aliud ad idem ex eodem.	<i>ibid.</i>	Elæosaccharum chalybeatum è Laborator. Ceylon.	800.
Decoctum aliud ad idem ex eodem.	<i>ibid.</i>	Electuarium seu antidotus anæptica Londin.	103
Decoctum in variolis & morbillis expulsum ex eodem.	<i>ibid.</i>	Electuarium pro phthisi incipiente Wincleri.	105
Decoctum expulsum aliud in febris ardentibus ex eodem.	<i>ibid.</i>	Electuarium pectorale Londinens.	<i>ibid.</i>
Decoctum hepaticum in viscerum obstructione ex eodem.	672	Electuarium diascordium Fr. Deleboë Sylvii.	106
Decoctum aliud ad idem ex eodem.	<i>ibid.</i>	Electuarium diaspermaton Londinens.	<i>ibid.</i>
Decoctum hepaticum temperatum ex eodem.	<i>ibid.</i>	Electuarium seu conserva de cassia Donzelli.	<i>ibid.</i>
Decoctum aliud ad idem ex eodem.	<i>ibid.</i>	Electuarium cholagogum Fr. Deleboë Sylvii.	<i>ibid.</i>
Decoctum hepaticum aperitivum ex eodem.	<i>ibid.</i>	Electuarium hydragogum ejusdem.	<i>ibid.</i>
Decoctum aliud aperitivum in Ictero ex eodem.	<i>ibid.</i>	Electuarium cephalicum confortans Thesauri Pharm. Hoffm.	675
Decoctum aliud in Ictero cum caumate viscerum conjuncto ex eodem.	<i>ibid.</i>	Electuarium in malo hypochondriaci scorbutico cum dolore capitis conjuncto ex eodem.	<i>ibid.</i>
Decoctum sanguinem purificans in scabie ex eodem.	<i>ibid.</i>	Electuarium ad visum recuperandum mirabile ex eodem.	<i>ibid.</i>
Decoctum splenicum aperitivum antiscorbuticum ex eodem.	<i>ibid.</i>	Electuarium antepilepticum singulare M. Ducis Hertruzæ ex eodem.	<i>ibid.</i>
Decoctum aliud ad idem ex eodem.	<i>ibid.</i>	Electuarium stomachicum ex eodem.	676
Decoctum ad renum dolorem & exulcerationem ex eodem 673.	<i>ibid.</i>	Electuarium diacorum Altenburgens. ex eodem.	<i>ibid.</i>
Decoctum in mictione cruenta ex eodem.	<i>ibid.</i>	Electuarium stomachicum aliud ex eodem.	<i>ibid.</i>
Decoctum in mensium obstructione ex eodem.	<i>ibid.</i>	Electuarium contra Asthma & Orthopnæam ex eodem.	<i>ibid.</i>
Decoctum aliud ad idem ex eodem.	<i>ibid.</i>	Electuarium antiphthisicum ex eodem.	<i>ibid.</i>
Decoctum in affectibus hysteriis ex eodem.	<i>ibid.</i>	Electuarium cordiale ex eodem.	<i>ibid.</i>
Decoctum antiarthriticum ex eodem.	<i>ibid.</i>	Electuarium bezoarticum ex eodem.	<i>ibid.</i>
Decoctum aliud in arthritide vaga scorbutica ex eodem.	<i>ibid.</i>	Electuarium aliud bezoarticum ex eodem.	<i>ibid.</i>
Decoctum in lue venerea ex eodem.	<i>ibid.</i>	Electuarium alexiterium camphoratum ex eodem.	<i>ibid.</i>
Decocta purgantia ex eodem.	672. & sequ.	Electuarium ex bolo armena ex eodem.	677
Decoctum in defluxionibus falsis ad oculos ex eodem.	674	Electuarium de nucibus in peste ex eodem.	<i>ibid.</i>
Decocta ad Odontalgiam in gingivarum putredine ex eodem.	<i>ibid.</i>	Electuarium contra pestem ex eodem.	<i>ibid.</i>
Decoctum in augmento & circa status principium in Angina ex eodem.	<i>ibid.</i>	Electuarium antidyntericum pro Nosocomio Artentorateni ex eodem.	<i>ibid.</i>
Decoctum aliud in anginae declinatione ex eodem.	<i>ibid.</i>	Electuarium in fluxu hæmorrhoidum nimio ex eodem.	<i>ibid.</i>
Decoctum in gangrena & sphacelo incipiente ex eodem.	<i>ibid.</i>	Electuarium ad coitum ex eodem.	<i>ibid.</i>
Decoctum antiphthisicum Falcic. Cnoësseliani.	735	Electuarium chalybeatum v. Menses moventia.	
Decoctum lentisci v. menses sistentia.		Electuarium contra calculum Falciculi Cnoëssel. 750.	
		Electuarium diascyrtionis Cn. ex eodem.	753
		Electuarium dysentericum ex eodem.	743
		Electuarium ad fluxum menstruum v. Menses sistentia.	<i>ibid.</i>
		Electuarium hepaticum Cn. ex eodem Fasciculo.	744
		Electuarium martiale v. Menses moventia.	Electua-

## ET COMPOSITIONVM.

Electuarium ex ovo Cn. ex eodem Fascic. Cnoëffel. 715	Emplastrum <i>μυροειδος</i> Londinenf.	<i>ibid.</i>
Electuarium præservativum & curativum pestis Cn. ex eodem. <i>ibid.</i>	Emplastrum ad punctiorem equini pedis Charaz.	115
Electuarium aristotelicum è Pharmac. Persica. 780	Emplastrum sine pari Londinenf.	<i>ibid.</i>
Electuarium de sulphure ex eadem Pharmac. 782	Emplastrum de sandyce Londinenf.	<i>ibid.</i>
Electuarium de nucleis seu pulpis majus ex eadem Pharmacop. 789	Emplastrum ad scrophulas Charaz.	<i>ibid.</i>
Electuarium sanctum majus ad affectus capitis &c. ex eadem Pharmac. 790	Emplastrum Sicyonium Londinenf.	<i>ibid.</i>
Electuarium nigrum ad tenesum & diarrhæam antiquam ex eadem Pharmac. <i>ibid.</i>	Emplastrum de cicuta correctum Charaz.	<i>ibid.</i>
Electuarium de Scorpionibus pro calculo ex eadem Pharm. <i>ibid.</i>	Emplastrum <i>σπασμωδον</i> Londinenf.	116
Electuarium perlatum pro virilitate augenda ex eadem Pharm. <i>ibid.</i>	Emplastrum antepilepticum Thefauri Pharm. Hoffm. 680.	
Electuarium principes partes toborans ex eadem Pharmacop. <i>ibid.</i>	Emplastrum in catarrho suffocativo ex eodem. <i>ibid.</i>	
Electuarium Ionæ ad memoriam ex eadem Pharm. <i>ibid.</i>	Emplastrum in poplexia, Paralysi &c. ex eodem. <i>ibid.</i>	
Electuarium ad podagram ex eadem Pharmac. <i>ibid.</i>	Emplastrum ophthalmicum ex eodem. <i>ibid.</i>	
Electuarium de alio ex eadem Pharmac. 791	Emplastrum in paralysi partium cum dolore ex eodem. <i>ibid.</i>	
Electuar. Socratis pro memoria ex eadem Pharm. <i>ibid.</i>	Emplastrum antipleuriticum ex eodem. <i>ibid.</i>	
Electuarium de chalybe innumeris præstans virtutibus ex eadem Pharmac. <i>ibid.</i>	Emplastrum in mammillarum inflammatione ex eodem. <i>ibid.</i>	
Electuarium cardiacum Christianum ex eadem Pharmac. <i>ibid.</i>	Emplastrum splenicum de cicuta ex eodem. <i>ibid.</i>	
Elychnium ad ulcera nasi ex eadem Pharmac. 787	Emplastrum hydropicum ex eodem. <i>ibid.</i>	
Elyxir cephalicum Rolfincii. 107	Emplastr. ad quasvis febres etiã quartan. ex eodem. 782	
Elyxir antihypochondriacum hepaticum &c. Rolfinccii. 108	Emplastrum in malignis & aliis febribus summo cum successu sæpe expertum ex eodem. <i>ibid.</i>	
Elyxir nephriticum Rolfinccii. 109	Emplastrum antiquarium ex eodem. <i>ibid.</i>	
Elyxir cephalicum Thefauri Pharmac. Hoffm. 677	Emplastrum antiarthriticum ex eodem. <i>ibid.</i>	
Elyxir aliud cephalicum ex eodem. 678	Emplastrum antipodagricum ex eodem. <i>ibid.</i>	
Elyxir epilepticum & hytericum ex eodem. <i>ibid.</i>	Emplastr. ad nodos podagricos & venereos ex eodem. <i>ibid.</i>	
Elyxir pectorale ex eodem. <i>ibid.</i>	Emplastrum ad topfos podagricos ex eodem. <i>ibid.</i>	
Elyxir stomachale ex eodem. <i>ibid.</i>	Emplastr. ad topfos venereos dissolvendos ex eodem. 681	
Elyxir vitæ pectoralis Ducis Saxonie ex eodem. <i>ibid.</i>	Emplastrum ad topfos venereos non ulceratos ex eodem. 682	
Elyxir vitæ tubrum ex eodem. <i>ibid.</i>	Emplastrum ad canctosos tumores prohibens ne ulcera latius serpent ex eodem. <i>ibid.</i>	
Elyxir proprietatis ex eodem. 679	Emplastrum in scrophulosis, scirrhis & nodosis tumoribus planè irresolubilibus ex eodem. <i>ibid.</i>	
Elyxir aliud proprietatis ex eodem. <i>ibid.</i>	Emplastrum aliud ad scrophulas ex eodem. <i>ibid.</i>	
Elyxir aliud proprietatis ex eodem. <i>ibid.</i>	Emplastrum contra herniam ex eodem. <i>ibid.</i>	
Elyxir antiscorbuticum ex eodem. <i>ibid.</i>	Emplastrum aliud contra herniam ex eodem. <i>ibid.</i>	
Elyxir uterinum ex eodem. <i>ibid.</i>	Emplastrum Notinbergense ex eodem. <i>ibid.</i>	
Elyxir uterinum aliud ex eodem. <i>ibid.</i>	Emplastrum vulnerarium ex eodem. <i>ibid.</i>	
Elyxir aliud uterinum ex eodem. <i>ibid.</i>	Empl. ad extrahendos globulos & sagittas ex eodem. 683	
Elyxir antifebrile ex eodem. <i>ibid.</i>	Emplastrum fluxus attractivum ad fonticulos & vesicatoria ex eodem. <i>ibid.</i>	
Elyxir arthriticum ex eodem. <i>ibid.</i>	Emplastrum arcanum ad canctos petfanandos modo ferro aperti non fuerint ex eodem. <i>ibid.</i>	
Elyxir alexipharmacum ex eodem. 681	Emplastrum antipodagricum, anodynum nigrum Fasciculi Cnoëffeliani. 764	
Elyxir absinthiacum compositum Fascic. Cnoëffel. 743	Emplastrum attractivum ex eodem. 765	
Elyxir febrile Cn. ex eodem. 768	Emplastrum febrifugum ex eodem. 769	
Elyxir proprietatis purgans Cn. ex eodem. 711	Emplastrum ad fracturas ossium ex eodem. 770	
Elyxir proprietatis purgans Off. Reg. ex eodem. <i>ibid.</i>	Emplastrum magneticum Cn. ex eodem. 716	
Elyxir vitæ stomachicum ex eodem. 742	Emplastrum purgans ex eodem. 712	
Emplastrum arthriticum Schultzii. 112	Emplastrum Samaritanum ex eodem. 770	
Emplastrum arthriticum aliud ejusdem. <i>ibid.</i>	Emplastrum stomachale ex eodem. 742	
Emplastrum aliud ad idem ejusdem. <i>ibid.</i>	Emplastrum vesicatorium Cn. ex eodem. 770	
Emplastrum carminans Fr. Deleboë Sylvii. <i>ibid.</i>	Emplastrum ad diarrhæam è Pharmac. Persica. 785	
Emplastrum Cæsaris Londinenf. <i>ibid.</i>	Emplastrum pro doloribus uteri & hæmorrhoidum ex eadem Pharmac. <i>ibid.</i>	
Emplastrum catagmaticum Londinenf. <i>ibid.</i>	Emplastrum nervinum è Laborat. Ceylon. 794	
Emplastrum de cinnabari Londinenf. <i>ibid.</i>	Emulsio antiepileptica Wedclii. 117	
Emplastrum è creta Londinenf. <i>ibid.</i>	Emulsio purgans ejusdem. <i>ibid.</i>	
Emplastrum è cymino Londinenf. <i>ibid.</i>	Emulsio antipleuritica ejusdem. <i>ibid.</i>	
Emplastrum flos unguentorum dictum Londin. 113	Emulsio expellens in variolis ejusdem. <i>ibid.</i>	
Emplastrum ad ganglia Charaz. <i>ibid.</i>	Emulsio diuretica ejusdem. <i>ibid.</i>	
Emplastrum ad ganglia aliud ejusdem. <i>ibid.</i>	Emulsio hypnotica in febribus ardentibus ejusdem. <i>ibid.</i>	
Emplastrum contra herniam carnosam Donzelli. <i>ibid.</i>	Emulsio ad gonorrhæam ejusdem. <i>ibid.</i>	
Emplastrum de marcaffita Donzelli. 114	Emulsio externa in dolore capitis ejusdem. 118	
Emplastrum miraculosum Schultzii. <i>ibid.</i>	Emulsio confortans in febribus ardentibus Thefauri Pharm.	



# INDEX RERVM

Pharmac. Hoffm.	683	Extractum granorum quietis Fascic. Cnoëffel.	717
Emulsio in defluxione falsa ac tenui ex eodem.	<i>ibid.</i>	Extractum hellebori solutivum ex eodem.	711
Emulsio in febrî ardente ex eodem.	<i>ibid.</i>	Extractum sedativum citratum ex eodem.	717
Emulsio hypnotica ex eodem.	<i>ibid.</i>	Extractum sedativum generale ex eodem.	727
Emulsio stegnotica ex eodem.	684	Extractum sedativum pro vitis ex eodem.	717
Emulsio contra lumbricos ex eodem.	<i>ibid.</i>	Extractum sedativum pro mulieribus ex eodem.	<i>ibid.</i>
Emulsio cathartica ex eodem.	<i>ibid.</i>		
Emulsio externè applicanda in febrîbus ex eodem.		<b>F.</b>	
<i>ibid.</i>		<b>F</b> ebrilia Fascic. Cnoëffel.	765
Emulsio in hemicrania ex eodem.	<i>ibid.</i>	Febrim tertianam curandi methodus ex eodem.	766.
Emulsio antiepileptica Cn. Fascic. Cnoëffeliani.	722	Febrim quartanam curandi methodus ex eodem.	767
Emulsio antiphthisica ex eodem.	735	Formicarium spiritus v. Paralytica.	
Emulsio corallata v. hæmorrhoidalìa.		Fumigatio seu suffitus pro catarrho è Pharmac. Persf.	
Emulsio ad fluxum mensium nimium v. menses sistentia.			779.
Emulsio hysterica Cn. ex eodem Fascic. Cnoëffel.	754	Fungi. Circa illos quædam ex Kircherò.	417
Emulsio nephritica ex eodem.	751		
Emulsio styptica v. hæmorrhoidalìa.		<b>G.</b>	
Ens primum betulæ Fascic. Cnoëffel.	750	<b>G</b> allæ.	418
Ens primum filix ex eodem Fasciculo.	722	Gangrænæ topicum Cn. Fascic. Cnoëffel.	746
Epatica Fascic. Cnoëffel.	744	Gargarisma ad gravedinem linguæ à phlegmate è Pharmac. Persica.	786
Epileptica ex eodem Fascic.	721	Gargarisma ad gutturis ulcera ex eadem Pharm.	<i>ibid.</i>
Epithema in dolore capitis Wedelii.	118	Gargarisma pro linguæ gravedine, apoplexia, &c. ex eadem Pharmacopœa.	787
Epithema ad hæmorrhagias ejusdem.	<i>ibid.</i>	Gargarisma ad lapsum epiglottidis ex eadem Pharm.	<i>ibid.</i>
Epithema cordiale calidum ejusdem.	<i>ibid.</i>	Gelatina cydoniorum purgans Zvvelseri.	131
Epithema in mensibus immodicis ejusdem.	<i>ibid.</i>	Geranium moschatum.	420
Epithema in melancholicis affectibus Thesf. Pharmac. Hoffm.	684	Gluten juniperinum Fascic. Cnoëffel.	718
Epithema in defluxionibus ad oculos ex eodem.	<i>ibid.</i>	Granorum quietis essentia Cn. ex eodem Fascic.	718
Epithemata pro pulsibus ex eodem.	<i>ibid.</i>	Granorum quietis extractum ex eodem.	717
Epithema singulare ad nodos podagricos ex eodem.	685.	Granorum quietis tinctura ex eodem.	<i>ibid.</i>
Epithema ad dolores podagricos ex eodem.	<i>ibid.</i>	Gummi arabicum.	350
Epithema Cnoëffeliani, calidum Fascic. Cnoëffel.	741.		
Epithema calidum ex eodem Fascic.	<i>ibid.</i>	<b>H.</b>	
Epithema temperatum ex eodem.	<i>ibid.</i>	<b>H</b> æmatites v. Lapis hæmatites.	
Etrichinum ad paralytum è Pharmac. Persica.	784	Hæmorrhoidalìa Fascic. Cnoëffel.	747
Etrichinum ad strumas ex eadem Pharmac.	<i>ibid.</i>	Hepatica ex eodem Fascic.	744
Etrichinum Cn. Fasciculi Cnoëffel.	732	Hydropica ex eodem Fascic. Cnoëffel.	744
Essentia cinnamomi v. Cinnamomi essentia.		Hydropem curandi methodus ex eodem.	<i>ibid.</i>
Essentia ambre Fascic. Cnoëffel.	739		
Essentia antiarthritica ex eodem.	750	<b>I.</b>	
Essentia cephalica composita ex eodem.	718	<b>I</b> nfusio ligni nephritici Fascic. Cnoëffel.	751
Essentia confortans regia composita ex eodem.	753	Iris. Circa illam quædam ex Elzotio.	428
Essentia corallina ex eodem Fasciculo.	740	Iulapium Cn. in nimio mensium fluxu v. Menses sistentia.	
Essentia cordialis odorifera ex eodem.	741	Iuniperinum gluten, gelatina vel mucago v. Gluten juniperinum.	
Essentia florina v. Menses moventia.			
Essentia granorum quietis Cn. Fascic. Cnoëffel.	718		
Essentia lithontripica ex eodem Fascic.	750	<b>L.</b>	
Essentia martis composita v. Splenetica.		<b>L</b> ac Lunæ.	194
Essentia martis vitriolata Fascic. Cnoëffel.	746	Lapis atites ejus variæ præparaciones ex Baulchio.	215
Essentia moschi ex eodem.	739	Lapis battrachites sive bufonius.	227
Essentia moschi ambrata ex eodem.	<i>ibid.</i>	Lapis bononiensis.	<i>ibid.</i>
Essentia stomachalis ex eodem Fasciculo.	742	Lapis hæmatites ejus variæ præparaciones ex Baulchio.	220
Essentia uterina Cn. ex eodem.	754	Lapis stellaris sive astroites.	227
Extractum antifebrile Zvvelseri.	124	Lapis bezaar factitius Fascic. Cnoëffel.	714
Extractum opiatum Langelotti.	125	Lapis nephriticus factitius internus ex eodem.	752
Extractum seu chylisma catholicum & holagogum Rollincii.	129	Lapis nephriticus factitius externus ex eodem.	<i>ibid.</i>
Extractum hellebori seu arcanum hellebori purgans.	<i>ibid.</i>	Lapis salutaris ex eodem Fasciculo.	764
P. Fabri.		Lapis serpentinus ex eodem.	715
Extractum cephalicum & nervinum Thesf. Pharmac. Hoffm.	685	Lignum nephriticum v. Nephriticum lignum.	Ligni
Extractum aliud ad idem ex eodem.	<i>ibid.</i>		
Extractum alexiterium ex eodem.	<i>ibid.</i>		
Extractum antipestilentialia ex eodem.	<i>ibid.</i>		
Extractum antiarthriticum ex eodem.	686		

## ET COMPOSITIONVM.

Ligni nephritici infusio v. Infusio nephrit.		Magisterium cordiale aliud ex eodem.	688
Ligni lentis decoctum v. Menfes sistencia.		Magisterium cordiale aliud ex eodem.	<i>ibid.</i>
Limacum liquor v. Liquor limacum.		Magisterium antepilepticum Præuotii Fascic. Cnoëff.	718
Limonata antinephritica Fascic. Cnoëffel.	749	felian.	738
Linimentum hæmorrhoidale Charaz.	182	Magisterium auri ex eodem Fasciculo.	722
Linimentum ad herpetes ejsdem.	<i>ibid.</i>	Magisterium cinnabaris antimonii ex eodem.	749
Linimentum ischiaticum ejsdem.	<i>ibid.</i>	Magisterium crystalli montanæ v. Nephritica.	774
Linimentum somniferum ejsdem.	<i>ibid.</i>	Magisterium talci ex eodem Fasciculo.	714
Linimentum ad variolarum cicatrices prohibendas ejsdem.	<i>ibid.</i>	Magisterium viperarum ex eodem.	715
Linimentum ad vomitum arcendum ejsdem.	183	Magnes venenorum ex eodem Fasciculo.	736
Linimentum salutis Theſauri Pharmac. Hoffm.	701	Margaritarum balsamum ex eodem.	797
Linimentum nasale ex eodem.	<i>ibid.</i>	Marmelada cephalica è Laborator. Ceylonico.	<i>ibid.</i>
Linimentum ad ariduras ex eodem.	<i>ibid.</i>	Marmelada cordialis ex eodem Laboratorio.	798
Linimentum pro nervo retracto ex eodem.	<i>ibid.</i>	Marmelada cum gummi gotte ex eodem Labor.	<i>ibid.</i>
Linimentum in contractura ex eodem.	<i>ibid.</i>	Marmelada hepatica ex eodem.	<i>ibid.</i>
Linimentum pro penis erectione ex eodem.	<i>ibid.</i>	Marmelada laxativa ex eodem.	<i>ibid.</i>
Linimentum antipodagricum ex eodem.	702	Marmelada nephritica ex eodem.	<i>ibid.</i>
Linimentum cosmeticum Fascic. Cnoëffel.	776	Marmelada pectoralis ex eodem Laborator.	<i>ibid.</i>
Linimentum defensivum à vestigijs variolarum ex eodem Fasciculo.	<i>ibid.</i>	Marmelada splenetica ex eodem.	<i>ibid.</i>
Linimentum ad gingivas tumentes ex eodem.	733	Marmelada stomachica ex eodem.	799
Linimentum pro hæmorrhagia è Pharm. Persic.	785	Mars potabilis è Laboratorio Ceylonico.	744
Linimentum capillorum productionem prohibens ex eadem Pharmac.	<i>ibid.</i>	Martiale aperitivum Fascic. Cnoëffel.	<i>ibid.</i>
Linimentum contra pruritum & scabiem siccam ex eadem.	<i>ibid.</i>	Martiales trochisci ex eodem Fasciculø.	<i>ibid.</i>
Linimentum ad scabiem humidam ex eadem Pharm.	<i>ibid.</i>	Martiale vinum ex eodem.	699
<i>ibid.</i>	<i>ibid.</i>	Massa pro suffitu Regis Hispaniæ Theſ. Pharmacop. Hoffman.	<i>ibid.</i>
Linimentum ad verrucas evellendas ex eadem.	<i>ibid.</i>	Massa alia Hispanica pro fumo pretiosa ex eodem.	733
Linimentum ad pustulas humidam in facie puerulorum excreſcentes ex eadem Pharm.	<i>ibid.</i>	Massula odontalgica ex eodem Fasciculo.	438
Linimentum ad pediculos ex eadem Pharm.	786	Matalista.	782
Linimentum ad ulcera corrodentia ex eadem.	<i>ibid.</i>	Medicamentum de arsenico pro gangræna & veterinis ulceribus è Pharmac. Persica.	789
Linimentum ad dolorem capitis ex eadem Pharm.	<i>ibid.</i>	Medicamentum nigrum post avulsas oculorum cataractas applicandum ex eadem Pharm.	755
<i>ibid.</i>	<i>ibid.</i>	Medicamentum crystallinum v. Nephritica.	756
Linimentum fatorem sub brachijs dissipans ex eadem.	<i>ibid.</i>	Menfes moventia Fascic. Cnoëffel.	744
<i>ibid.</i>	<i>ibid.</i>	Menfes sistencia ex eodem Fascic.	767
Linteum ceratum pro maſquis Fascic. Cnoëffel.	775	Methodus curandi hydropis Cn. ex eodem.	766
Liquor oculorum cancri Theſ. Pharmac. Hoffm.	687	Methodus curandi quartanam ex eodem.	717
Liquor perlarum ex eodem.	<i>ibid.</i>	Methodus curandi tertianam ex eodem Fascic.	727
Liquor Inephriticus ex eodem.	<i>ibid.</i>	Mitigativa ex eodem Fasciculo.	<i>ibid.</i>
Liquor alkahesticus Helmontii & Cn. Fasc. Cnoëffel.	777.	Mixtura antepileptica liquida ex eodem.	750
Liquor betulæ ejsque colligendi modus ex eodem.	750.	Mixtura antepileptica solida ex eodem.	762
Liquor febrilis ex eodem Fasciculo.	768	Mixtura antiarthritica ex eodem.	719
Liquor hepaticus ex eodem.	744	Mixtura cephalica Cn. ex eodem Fascic.	740
Liquor limacum ex eodem Fascic.	764	Mixtura cordialis calida ex eodem.	<i>ibid.</i>
Liquor lithontripcticus ex eodem.	752	Mixtura cordialis temperata ex eodem.	744
Liquor nephriticus ex eodem.	<i>ibid.</i>	Mixtura hydropica ex eodem.	754
Liquor nitratus ex eodem Fasciculo.	768	Mixtura hysterica ex eodem.	750
Liquor contra prunellam ex eodem.	<i>ibid.</i>	Mixtura lithontripctica ex eodem.	741
Liquor tartareus Cn. ex eodem.	762	Mixtura splenetica v. Splenetica.	727
Liquor tartareus externus ex eodem.	763	Mixtura stomachalis Fasciculi Cnoëffel.	754
Lotio cosmetica è Pharmac. Persica.	785	Mixtura topica ex eodem Fasciculo.	754
Lotio alia ejsdem facultatis ex eadem Pharm.	<i>ibid.</i>	Mixtura uterina ex eodem.	691.
Ludum Cnoëffianum Fascic. Cnoëffiani.	751	Mixtura cordiales confortantes Theſ. Pharm. Hoffm.	692
Lumbicorum artificialis productio ex Kirkero.	645	Mixtura stomachicæ in vomitu bilioso ex eodem.	<i>ibid.</i>
Lutum philosophicum è Pharmac. Persica.	789	Mixtura in diarrhæa ex eodem Theſ.	<i>ibid.</i>
Lyncæus de papavere pro catarrho calido ex eadem Pharm.	<i>ibid.</i>	Mixtura contra colicam ex eodem.	<i>ibid.</i>
Lyncæus de brassica pro humoribus crassis pectoris ex eadem Pharmacop.	<i>ibid.</i>	Mixtura antinephriticæ ex eodem.	688
M.		Morsuli caput confortantes Theſ. Pharm. Hoffm.	<i>ibid.</i>
M Agisterium epilepticum Theſ. Pharm. Hoffm.		Morsuli antiphthisci ex eodem.	<i>ibid.</i>
687.	<i>ibid.</i>	Morsuli de citro ex eodem.	<i>ibid.</i>
Magisterium cordiale ex eodem.	<i>ibid.</i>	Morsuli confortantes ex eodem Theſauro.	<i>ibid.</i>
		Morsuli venerem stimulantés ex eodem.	753
		Morsuli confortantes Fascic. Cnoëffel.	753

# INDEX RERVM

Mofchi effentia ex eodem Fasciculo.	739	Pilulæ de terebinthina cocta ejuſdem.	148
Mofchi effentia ambrata ex eodem.	<i>ibid.</i>	Pilulæ de terebinthina ad gonorrhæam virulentam Zvvelſeri.	148
Mucilago in aſperitate linguæ & faucium ex eodem.	768.	Pilulæ diambtæ Londinenſium.	<i>ibid.</i>
Myrrillorum tinctura ex eodem Fascic.	743	Pilulæ ex duobus Londinenſ.	<i>ibid.</i>
<b>N.</b>			
<b>N</b> apelli compositio ad Lepram & Pharm. Perfica.	779.	Pilulæ Cachecticæ Charaz.	<i>ibid.</i>
Nephritica Fascic. Cnoëffel.	749	Pilulæ pro colico morbo d' Aquin.	149
Nephriticum lignum. Circa illud experimenta quædam ex Elzotio.	448	Pilulæ de gutta gamandæ Londinenſ.	350
Nitrum rubrum effentificatum Fascic. Cnoëffel.	766	Pilulæ hysterica Charaz.	<i>ibid.</i>
Nitrum vitriolarum & Laboratorio Ceylonico.	800	Pilulæ Macti Londinenſ.	151
Nodus in malo hypochondriaco Theſ. Pharmacop. Hoffman.	686	Pilulæ ad memoriam Welſchii.	<i>ibid.</i>
Nodus in hydropo ex eodem.	687	Pilulæ mercuriales Charaz.	<i>ibid.</i>
Nodus in menſium ſuppreſſione v. Menſes moventia.	774	Pilulæ meſentericæ d' Aquin.	152
Noſtoch Paraceſſ. Fascic. Cnoëffel.	774	Pilulæ ad pallidos virginum colores Charaz.	<i>ibid.</i>
<b>O.</b>			
<b>O</b> ntalgica Fascic. Cnoëffel.	732	Pilulæ antipeſtilentiales magiſtrales Diemerbroëckii.	<i>ibid.</i>
Oleum benedictum Londinenſium.	142	Pilulæ in cathartis ex cauſa frigida Theſ. Pharmacop. Hoffm.	690
Oleum catellorum Londinenſ.	143	Pilulæ aliæ in catarrhis ex eodem.	<i>ibid.</i>
Oleum exceſſuſe Londinenſ.	<i>ibid.</i>	Pilulæ in epilepticis inſultibus ad præſervationem ex eodem.	<i>ibid.</i>
Oleum hircundinum Londinenſ.	<i>ibid.</i>	Pilulæ in malo hypochondriaco ex eodem Theſauro.	<i>ibid.</i>
Oleum hyperici compositum facile Londinenſ.	144	Pilulæ aliæ in malo hypochondriaco ex eodem.	<i>ibid.</i>
Oleum martis v. Mars potabilis.	144	Pilulæ polychreſtæ ex eodem.	691
Oleum Nicodemii Londinenſ.	144	Pilulæ hysterica ex eodem.	<i>ibid.</i>
Oleum antipleuriticum Petri à Caſtro.	145	Pilulæ baſamicæ univerſales Fascic. Cnoëffel.	712
Oleum purgans Zvvelſeri.	146	Pilulæ in calculo ex eodem Fasciculo.	749
Oleum contra ſurditatem Charaz.	<i>ibid.</i>	Pilulæ ad deſluxiones ex eodem.	734
Oleum ſcorpionum compositum è Laborator. Ceylon.	797	Pilulæ emmenagogæ v. Menſes moventia.	766
Oleum antipodagricum Theſ. Phatmac. Hoffm.	689	Pilulæ febriles Cn. Fascic. Cnoëffel.	766
Oleum ſaponis ex eodem Theſauro.	<i>ibid.</i>	Pilulæ hysterica Cn. ex eodem Fasciculo.	754
Oleum catminatium ex eodem.	<i>ibid.</i>	Pilulæ ad ſtrumas è Pharm. Perfica.	731
Oleum nephriticum ex eodem.	<i>ibid.</i>	Pilulæ ad morbum mahometanum quem mahometani morbum gallicum vocant ex eodem Pharm.	<i>ibid.</i>
Oleum ad deſluxiones externum ex eodem.	<i>ibid.</i>	Pilulæ ad hydropem ex eodem Pharmac.	<i>ibid.</i>
Oleum antepilepticum probatiſſimum ex eodem.	690	Pilulæ ſpei ex eodem Pharmacop.	<i>ibid.</i>
Oleum vulnerarium ex eodem.	<i>ibid.</i>	Pilulæ ipſa die ex eodem Pharmac.	<i>ibid.</i>
Oleum admirandi effectus in pleurite & quovis dolore cujuſcunque partis ex eodem Theſauro.	<i>ibid.</i>	Pilulæ regiæ ex eodem Pharmac.	782
Oleum anodynum refrigerans Fascic. Cnoëffel.	769	Pimpinella, circa illam varia ex Elzotio.	458
Oleum febriſugum ex eodem Fasciculo.	<i>ibid.</i>	Plantarum ſal volatile v. Sal volatile plantarum.	735
Oleum hæmorrhoidale v. Hæmorrhoidalia.	731	Pleuritica Fascic. Cnoëffel.	735
Ophthalmica Fascic. Cnoëffel.	731	Poculum febrile ex eodem Fasciculo.	769
Os ſepiæ v. Sepiæ os.	732	Pomum epilepticum ex eodem.	728
Otica Fascic. Cnoëffel.	732	Pomum febrile ex eodem.	769
<b>P.</b>			
<b>P</b> anacea effentificata Fascic. Cnoëffel.	739	Pomum ſomniferum ex eodem.	718
Panacea ſolaris Cn. ex eodem Fasciculo.	737	Pomum uterinum Cn. ex eodem.	755
Panacea ſolaris duplicata ex eodem.	<i>ibid.</i>	Pomum ambræ Theſ. Pharmaceutici Hoffm.	692
Panacea aliæ ex cinnabari antimonii ex eodem.	<i>ibid.</i>	Pomum ambræ aliud ex eodem.	<i>ibid.</i>
Paralyſis enpoſitton v. Antiparalytica.	711	Potio alterans & confortans in Apoplexiæ initio ex eodem Theſauro Pharmac.	691
Paſſulæ laxativæ Cn. Fascic. Cnoëffel.	711	Potio confortans in Epilepſia ex eodem.	<i>ibid.</i>
Paſta pro placentulis in extinctâ virilitate ex eodem.	755.	Potio antipleuritica ex eodem.	<i>ibid.</i>
Paſta regia confortans ex eodem.	<i>ibid.</i>	Potio ad hystericas paſſiones ex eodem.	692
Paſta regia ſtomachalis ex eodem.	741	Præparatio cranii humani, cornu cervi, alcis, unicornu, eboris &c. v. Epileptica.	711
Pectoralia ex eodem Fasciculo Cnoëffel.	733	Pulmentum contra frigiditatem ſtomachi è Pharmac. Perf.	779
Peſſarium v. Menſes ſilentia.	787.	Pulvis alexiterius Barbette.	157
Peſſarium ad provocanda menſtrua è Pharm. Perfica.	787.	Pulvis radicis ari compositus Londinenſ.	158
Phthiſicoſ curatio Fascic. Cnoëffel.	735	Pulvis bezoarticus Charaz.	<i>ibid.</i>
Pileolus cephalicus v. Apoplectica.	147	Pulvis granorum chermes Londinenſ.	<i>ibid.</i>
Pilulæ ad ſitendam gonorrhæam Charaz.	147	Pulvis è chelis cancrorum Londinenſ.	<i>ibid.</i>
		Pulvis epilepticus Charaz.	160
		Pulvis febrifugus ejuſdem.	<i>ibid.</i>
		Pulvis ad hæmorrhagiam Herodi.	<i>ibid.</i>
		Pulvis hystericus Charaz.	<i>ibid.</i>
		Pulvis jovialis hystericus ejuſdem.	161
		Pulvis	Pulvis

# ET COMPOSITIONVM.

Pulvis contra hernias Quercetani.	161	Pulvis cordialis aureus Fascie. Cnoëffel.	738
Pulvis nephriticus Charaz.	<i>ibid.</i>	Pulvis cosmeticus compositus ex eodem Fascie.	773
Pulvis ad difficilem partum ejusdem.	<i>ibid.</i>	Pulvis dentifricus ex eodem.	732
Pulvis ad sedanda tormina post partum ejusdem.	<i>ibid.</i>	Pulvis diakibrik seu chybot ex eodem.	735
Pulvis antilissus seu contra rabiem Londinens.	<i>ibid.</i>	Pulvis diaphoreticus diurnus & nocturnus ex eodem.	
Pulvis taxifragiæ compositus Londinens.	<i>ibid.</i>		710
Pulvis sarcoticus Charaz.	<i>ibid.</i>	Pulvis digestivus ordinarius ex eodem.	712
Pulvis contra strumas Donzelli.	162	Pulvis diureticus ordinarius ex eodem Fascie.	743
Pulvis contra vermes Charaz.	<i>cavi-</i>	Pulvis dysentericus castrensis ex eodem.	
Pulvis ad implendas cadaverum condiendorum	<i>ibid.</i>	Pulvis emmenagogus v. Menses moventia.	
tates ex eodem.	<i>ibid.</i>	Pulvis epilepticus v. Epileptica.	
Pulvis ad loricanda cadavera condienda ejusdem.	163	Pulvis febrilis Fascie. Cnoëffel.	766
Pulvis febrifugus Riverii secundum Rolfincium.	<i>ibid.</i>	Pulvis hæmorrhoidalis externus & internus v. hæ-	
Pulvis febrifugus Riverii secundum Charaz.	692	morrhoidalia.	
Pulvis antiepilepticus Thes. Pharmac. Hoffm.	<i>ibid.</i>	Pulvis hellebori Styriaci Cn. Fascie. Cnoëffel.	710
Pulvis alius epilepticus ex eodem.	693	Pulvis hepaticus Cn. ex eodem Fascie.	744
Pulvis alius epilepticus ex eodem.	<i>ibid.</i>	Pulvis pepticus ex eodem.	741
Pulvis alius turtus epilepticus ex eodem.	<i>ibid.</i>	Pulvis pleuriticus Cn. ex eodem.	735
Pulvis antiphthisicus ex eodem Thesauro.	<i>ibid.</i>	Pulvis puniceus simplex & compos. ex eodem.	710
Pulvis alius antiphthisicus ex eodem.	<i>ibid.</i>	Pulvis purpureus secretus ex eodem.	722
Pulvis alius ad idem ex eodem.	<i>ibid.</i>	Pulvis de secundina mulieris v. Epileptica.	
Pulvis ad hæmophysin ex eodem.	<i>ibid.</i>	Pulvis solaris Cn. ex eodem Fascie. Cnoëffel.	737
Pulvis pectoralis balsamicus ex eodem.	<i>ibid.</i>	Pulvis solutivus de tribus ex eodem.	710
Pulvis alius pectoralis balsamicus ex eodem.	<i>ibid.</i>	Pulvis sternutatorius cephalicus v. Apoplectica.	
Pulvis antipleuriticus ex eodem.	<i>ibid.</i>	Pulvis topicus Fasciculi Cnoëffel.	762
Pulvis antipleuriticus alius ex eodem.	<i>ibid.</i>	Pulvis viperinus alexipharmacus ex solis cordibus &	
Pulvis probatissimus ad cordis palpitationem ex co-	694	hepatibus ex eodem Fasciculo.	<i>ibid.</i>
dem.	<i>offici-</i>	Pulvis viperinus compositus ex eodem.	<i>ibid.</i>
Pulvis cordialis in Saxonici & Brandeburgicis officii-	<i>ibid.</i>	Pulvis de nasturtio pro turgentibus hæmorrhoidibus	783
nis aulicis usitatus ex eodem Thesauro.	<i>ibid.</i>	è Pharmacop. Persica.	
Pulvis cordialis alius ex eodem.	<i>ibid.</i>	Pulvis judaicus ad ophthalmiam ex eadem Pharm.	<i>ibid.</i>
Pulvis cordialis bezoardicus ex eodem.	<i>ibid.</i>	Pulvis ad spurum cruentum ex eadem Pharm.	<i>ibid.</i>
Pulvis alius bezoardicus ex eodem.	<i>ibid.</i>	Pulvis de cancri ad phthisin ex eadem Pharm.	<i>ibid.</i>
Pulvis alius bezoardicus ex eodem.	<i>ibid.</i>	Pulvis ad cruentam urinam ex eadem Pharmac.	<i>ibid.</i>
Pulvis alius bezoardicus ex eodem.	<i>ibid.</i>	Pulvis de margaritis in fluore hepatico ex eadem	<i>ibid.</i>
Pulvis alexiterius viperinus ex eodem.	695	Pharmac.	<i>ibid.</i>
Pulvis antifebrilis ex eodem.	<i>ibid.</i>	Pulvis ad diabetem ex eadem Pharmac.	784
Pulvis alius febrilis ex eodem.	<i>ibid.</i>	Pulvis emacians ex eadem Pharmac.	<i>ibid.</i>
Pulvis dysentericus ex eodem.	<i>ibid.</i>	Pulvis alius emacians ex eadem Pharmacop.	<i>ibid.</i>
Pulvis carminativus seu anticolicus ex eodem.	<i>ibid.</i>	Pulvis antifebriciticus perlatum è Laboratorio Ceylo-	797
Pulvis carminativus alius ex eodem Thesauro.	<i>ibid.</i>	nico.	
Pulvis cachecticus ex eodem.	<i>ibid.</i>		
Pulvis cachecticus alius ex eodem.	<i>ibid.</i>		
Pulvis hepaticus ruber Dresdens. ex eodem.	<i>ibid.</i>		
Pulvis aperitivus splenicus ex eodem.	<i>ibid.</i>		
Pulvis antinephriticus ex eodem.	696		
Pulvis hystericus ex eodem.	<i>ibid.</i>		
Pulvis laxativus vegeabilis ex eodem.	<i>ibid.</i>		
Pulvis laxativus completus ex eodem.	750		
Pulvis hydragogus ex eodem.	<i>ibid.</i>		
Pulvis acidus ex succo limonum Fascie. Cnoëffel.	750		
Pulvis pro asperione articularum arthriticorum ex	762		
codem.	<i>ibid.</i>		
Pulvis alexipharmacus pretiosus & cordialis ex co-	738		
dem.	<i>ibid.</i>		
Pulvis alexiterius Cn. ex eodem Fasciculo.	714		
Pulvis antihydropsicus ex eodem.	744		
Pulvis aperitivus splenicus ex eodem.	746		
Pulvis apoplecticus regius ex eodem.	718		
Pulvis bezoardicus ex eodem.	714		
Pulvis cachecticus compositus ex eodem.	746		
Pulvis cachecticus simplex ex eodem.	<i>ibid.</i>		
Pulvis pro cataplasmate ad fracturas & luxationes of-	770		
fium ex eodem.	<i>ibid.</i>		
Pulvis chalybeatus simplex & compositus ex eodem.	746.		
Pulvis corallatus martialis v. Menses sustentia.			

Q

Varganam curandi methodus Erbenii Fasciculi Cnoëffeliani. 767

R

**R**anatum spermate medicamenta secretiora Fascie Cnoëffel. 770

Rob de spina cervina Zvvelseri. 177

Rosa Chinenis ex Kirkeri. 470

Ros solis. Varia de hac planta experimenta ex Elzotio. 471

Ros vitrioli Fasciculi Cnoëffel. 714

Rosetta Italorum ex eodem Fascie. 775

Rotulæ martiales v. Menses moventia.

Rotulæ caput confortantes Thes. Pharm. Hoffm. 688

Rotulæ in præservatione & ipso etiam paroxysmo melancholiæ hypochondriacæ ex eodem. *ibid.*

Rotulæ in tussi inveterata & ex causâ frigida ex eodem Thesauro. *ibid.*

Rotulæ purgantes ex succo berberum ex eodem. 789

Rotulæ confortantes ex eodem Thesauro. *ibid.*

S

Sacculus ad pulsus Wedelii. 119

Sal armoniacum artificiale è Laborat. Ceylon. 793

Sal cachecticum chalybeatum Charaz. 167

Sal diureticum ejusdem. *ibid.*

Sal navigantium Donzelli. *ibid.*

Sal volatile oleosum è dentibus olyphantum è Labo-

# INDEX RERVM

Laboratorio Ceylonico.	793	Spiritus carminativus ex eodem.	
Sal volatile plantarum ejusque parandi methodus ex Wedelio.	574. & seq.	Spiritus regius ex eodem.	<i>ibid.</i>
Sal volatile & fixum è viperis & serpentibus è Laboratorio Ceylonico.	795	Spiritus lithontripcticus ex eodem.	<i>ibid.</i>
Sal volatile urinæ vinosum ex eodem Laborat.	793	Spiritus theriacalis camphoratus ex eodem.	<i>ibid.</i>
Sal vitrioli martis ex eodem Laborator.	799	Spiritus theriacalis camphoratus correctus ex eodem	<i>ibid.</i>
Sal aperitivum Theauri Pharmac. Hoffin.	696	Spiritus antepilepticus compositus Fascic. Cnoëffel.	723.
Sal partum promovens ex eodem Thesauro.	<i>ibid.</i>	Spiritus balsamicus v. Apoplectica.	
Sal deoppilativum antifebrile ex eodem.	<i>ibid.</i>	Spiritus formicarum v. Apoplectica.	
Sal mirabile ex eodem.	<i>ibid.</i>	Spiritus sedativus simplex & compositus Fascic. Cnoëffeliani.	717
Sal lithontripcticum ex eodem.	<i>ibid.</i>	Spiritus tartari compositus v. Splenetica.	
Sal lithontripcticum aliud ex eodem.	<i>ibid.</i>	Spiritus de tribus Cn. Fascic. Cnoëffel.	767
Sal antipodagricum internum ex eodem.	<i>ibid.</i>	Spiritus vini lithontripcticus ex eodem.	751
Sal antipodagricum externum ex eodem.	<i>ibid.</i>	Spiritus viridis æris compositus ex eodem.	724
Sal causticum externum ex eodem.	<i>ibid.</i>	Spiritus vitrioli coagulatus ex eodem Fascic.	749
Sal febrile compositum Fascic. Cnoëffel.	767	Spiritus vitrioli compositus ex eodem.	723
Salamandra historia ex Kirkerø.	646	Spiritus vitrioli humidus ex eodem.	724
Sanguinis hirci arcanum Fascic. Cnoëffel.	752	Spiritus vitrioli roridus per cohobia ex eodem.	725
Sapo cosmeticus ex eodem Fascic.	777	Spiritus vitrioli volatilis ex eodem.	724
Saturni butyrum ex eodem.	770	Splenetica Fasciculi Cnoëffeliani.	746
ad Scabiem unguentum ex eodem.	<i>ibid.</i>	Spongia fomnifera ex eodem Fascic.	718
Scorpionum artificialis productio ex Kirkerø.	648	Sternutatorium in Paralyfi &c. è Pharmac. Persica.	786.
Sedativum generale Fasciculi Cnoëffel.	727	Stomachica Fasciculi Cnoëffel.	741
Sedativum aliud per extracta ex eodem.	728	Succolada regia ex eodem.	<i>ibid.</i>
Sedativum magnum Archei ex eodem.	717	Succum betule colligendi modus ex eodem.	750
Sedativum uterinum Cn. ex eodem Fascic.	754	Suffitus cephalicus v. Apoplectica.	
Sepiæ os.	638	Suffitus secundinam puerumque mortuum educens è Pharmacop. Persica.	779
Sief de vitriolo ad ungulas eliminandas è Pharmac. Persica.	784	Sulphur antimonii fixatum Fascic. Cnoëffel.	737
Solis crocus Fasciculi Cnoëffeliani.	736	Sulphur solis ex eodem Fascic.	736
Solis sulphur ex eodem.	<i>ibid.</i>	Sulphur vitrioli philosophicum ex eodem.	717
Solutivum helleboratum ex eodem.	711	Sulphur martis v. Atraph. Philosophorum.	
Sorbetta antinephritica ex eodem Fascic.	749	Sulphur philosophicè præparatum è Laborat. Ceylon.	800.
Species cephalicæ pro suffitu ex eodem.	719	Suppositorium ad tenasium è Pharmac. Pers. 784	
Species confortantes ex eodem.	752	Suppositorium ad hæmorrhoides fluentes ex eadem Pharmac.	785
Species pro cucupha v. Apoplectica.		Suppositorium ad dysenteriam ex eadem Pharmac. <i>ibid.</i>	
Species pro extracto sedativo generali ex eodem.	727	Syrupus de agno casto Londinensium.	173
Specificum antepilepticum Cn. ex eodem Fascic. <i>ibid.</i>		Syrupus de ammoniaco Londinens.	<i>ibid.</i>
Specificum antinephriticum v. Nephritica.	749	Syrupus asthmaicus Zvvelferi.	<i>ibid.</i>
Specificum dysentericum Fascic. Cnoëffel.	743	Syrupus bezoarticus Donzelli.	<i>ibid.</i>
Specificum febrile ex eodem.	765	Syrupus botryos Londinensium.	<i>ibid.</i>
è Spermate sanarum medicamenta singularia ex eodem Fasciculo.	770	Syrupus lientericus d'Aquin.	175
Sperniolum mucaginosum ex eodem.	<i>ibid.</i>	Syrupus melissophylli Londinensium.	<i>ibid.</i>
Sperniolum siccum compositum ex eodem.	<i>ibid.</i>	Syrupus antinephriticus d'Aquin.	<i>ibid.</i>
Sperniolum siccum ordinarium ex eodem.	<i>ibid.</i>	Syrupus pæoniæ compositus Londinensium.	176
Sperniolum siccum è ranis ex eodem.	<i>ibid.</i>	Syrupus raphani compositus Londinens.	<i>ibid.</i>
Spiritus carminativus Fr. Deleboë Sylvii.	169	Syrupus antiscorbuticus d'Aquin.	<i>ibid.</i>
Spiritus cordialis balsamicus Rolincii.	<i>ibid.</i>	Syrupus stomachalis Donzelli.	<i>ibid.</i>
Spiritus cordis cervi compositus ejusdem.	<i>ibid.</i>	Syrupus de terebinthina ejusdem.	<i>ibid.</i>
Spiritus dulcis mercurii Donzelli.	<i>ibid.</i>	Syrupus chalybeatus aperiens catharticus d'Aquin.	177.
Spiritus panis similaginei analepticus Rolincii.	170	Syrupus hydragogus ejusdem.	<i>ibid.</i>
Spiritus polychrestus, scorbuticus &c. ejusdem.	<i>ibid.</i>	Syrupus rosarum solutivus aureus chymicè præparatus Donzelli.	<i>ibid.</i>
Spiritus uterinus Charaz.	<i>ibid.</i>	Syrupus cardiacus Theauri Pharmac. Hoffin.	697
Spiritus cornu alces è Laborator. Ceylon.	794	Syrupus pectoralis Altenburg. ex eodem Thef.	698
Spiritus antepilepticus ex ungula alces ex eodem Laboratorio.	<i>ibid.</i>	Syrupus de testudinibus ex eodem.	<i>ibid.</i>
Spiritus ex urina hirci ex eodem Laborat.	796	Syrupus chalybeatus ex eodem.	<i>ibid.</i>
Spiritus sanguinis hirci ex eodem.	<i>ibid.</i>	Syrupus antiscorbuticus ex eodem Thesauro.	<i>ibid.</i>
Spiritus vitrioli martis ex eodem.	799	Syrupus violarum solutivus ex eodem.	<i>ibid.</i>
Spiritus salis dulcis sulphureus ex eodem.	<i>ibid.</i>	Syrupus de gialappa ex eodem.	<i>ibid.</i>
Spiritus apoplecticus generosus Thef. Pharmacop. Hoffin.	696	Syrupus purgans polychrestus ex eodem.	<i>ibid.</i>
Spiritus cephalicus ex eodem Thesauro.	<i>ibid.</i>		
Spiritus alius cephalicus ex eodem.	697		
Spiritus cinnamomi ex eodem Thesauro.	<i>ibid.</i>		
Spiritus uterinus ex eodem.	<i>ibid.</i>		

ET COMPOSITIONVM.

Syrupus epilepticus puerorum Fascic. Cnoëffel.	723	Tinctura Tartari v. Splenetica.	
Syrupus helleboratus Cn. ex eodem Fascic.	711	Tinctura bezoardica è Laborator. Ceylonico.	796
Syrupus pectoralis solutivus ex eodem.	734	Tinctura ad denigrandos capillos è Pharmac. Persica.	
Syrupus violarum compositus ex eodem.	ibid.		782.
Syrupus acetosus ex valeriana è Pharmacop. Persica.		Tinctura sulphuris virtioli è Laborator. Ceylon.	799
783.		Topicum antipodagricum Fascic. Cnoëffel.	762
Syrupus perlarum è Laboratorio Ceylonico.	797	Topicum gangrenæ ex eodem Fascic.	745
Syrupus chalybeatus ex eodem Laboratorio.	800	Topicum ad genitalia ex eodem.	ibid.

T.

Tabellæ cachecticæ d' Aquin.	138	Torna folis bezedina Fascic. Cnoëffel.	773
Tabellæ cardiacæ Charaz.	139	Tribulus aquaticus.	495
Tabellæ de croco martis simplicis ejusdem.	ibid.	Trochisci hysteri Londinensium.	179
Tabellæ de croco martis compositæ ejusdem.	ibid.	Trochisci caustici Charaz.	ibid.
Tabellæ diureticæ ejusdem.	ibid.	Trochisci odorati s. aviculæ cypreæ ejusdem.	ibid.
Tabellæ ad gonorrhæam sitendam ejusdem.	ibid.	Trochisci alii odorati ejusdem.	ibid.
Tabellæ ad herniam ejusdem.	ibid.	Trochisci alii nobiliores ejusdem.	ibid.
Tabellæ magnanimitatis ejusdem.	ibid.	Trochisci cephalici Thef. Pharmac. Hoffm.	699
Tabellæ stomachicæ ejusdem.	ibid.	Trochisci de liquiritia ex eodem.	ibid.
Tabellæ contra vermes ejusdem.	ibid.	Trochisci contra raucedinem ex eodem Thef.	ibid.
Tabulæ martialis Cnoëffe. v. Menses moventia.		Trochisci cordiales ex eodem.	ibid.
Talci magisterium Fascic. Cnoëffel.	774	Trochisci contra pestem & alias febres malignas Duc.	
Tartarus itacque ejus sal volatile multa ex Daniele Ludovci.	536. & seq.	Mant. ex eodem Thesauro.	ibid.
Tartari atanum Cn. Fascic. Cnoëffel.	712	Trochisci alii alexiterii ex eodem.	ibid.
Tartari acanum solare ex eodem Fascic.	738	Trochisci pro fumo Hispanici ex eodem.	ibid.
Tartari cystalli chalybeati. Menses moventia.		Trochisci de borraçæ v. Menses moventia.	
Tartari stricus compositus v. Splenetica.		Trochisci martialis Fascic. Cnoëffeliani.	744
Tartari nctura Fascic. Cnoëffel.	751	Trochisci venerem confortantes ex eodem.	752
Tartari nctura alia v. Splenetica.		Trochisci viperini confortantes ex eodem.	ibid.
Tartarus martiatus v. Splenetica.		Trochisci de succino ad dysenteriam è Pharm. Pers.	
Tartarus triolatus crystallatus Fascic. Cnoëffel.	749	787.	
Tela cera aromatica pro obvolvendo cadavere condiend Charaz.	162	Trochisci de papavere ad ulcerationes pulmonum ex eadem Pharmacopæa.	ibid.
Terræ cæchu s. Terræ Japonicæ variæ præparationes Hagendhornio.	193	Trochisci de solano halicacabo ex eadem Pharmac. ib.	
Thecæ hîria variæque præparationes.	491. & seq.	Trochisci de lacca ad anasarcam ex eadem Pharm. ib.	
Theriac. ondinensis.	106	Trochisci de antimonio ad cruentos vomitus ex eadem Pharmacop.	ibid.
Theriac. Magni Ducis Hetruricæ Fascic. Cnoëffel.	715	Trochisci de alumine ad cruentam mictionem ex eadem Pharmac.	788
Theriac. gigia Cn. ex eodem Fascic.	716	Trochisci ad vomitum cruentum ex eadem Pharmac.	ibid.
Theriac. ciaciatarum Cn. ex eodem Fasciculo.	ibid.	Trochisci ad tenasimum &c. ex eadem Pharmac. ibid.	
Theriacæ tribus Cn. ex eodem.	ibid.	Trochisci de cancris ad phtisum & spurum sanguinis ex eadem Pharmac.	ibid.
Theriac. electa è Pharmac. Persica.	780	Trochisci ad diabetem ex eadem Pharmac.	ibid.
Theriac. octo ex eadem Pharmac.	ibid.	Trochisci alii ad idem ex eadem Pharmac.	ibid.
Theriac. cancris ex eadem Pharmac.	781	Trochisci ad spurum sanguinis ex eadem Pharm. ibid.	
Theriac. fus alia ex eadem Pharmac.	ibid.	Trochisci de myrtha ad menses & pattum ex eadem Pharmacopæa.	ibid.
Theriac. jarrahæam ex eadem Pharm.	ibid.	Trochisci de decem medicamentis pro quartana & cæ. ex eadem Pharmac.	ibid.
Theriac. lonica è Laboratorio Ceylonico.	796	Trochisci ad immodicos fluxus hæmorrhoidales ex eadem Pharmac.	ibid.
Tilia liqu. primum ens Fascic. Cnoëffel.	722	Trochisci triangulares ad cephalalgiam &c. ex eadem Pharmac.	ibid.
Tinctura triiva Thef. Pharmac. Hoffm.	698	Trochisci de doronico ad cottosionem oris &c. ex eadem Pharmac.	789
Tinctura bardica ex eodem Thesauro.	ibid.		
Tinctura s tartari cum spiritu salis tartari volatili ex eo Thesauro.	699		
Tinctura s tartari cum spiritu salis tartari volatili s. monii Fasciculi Cnoëffeliani.	737		
Tinctura s tartari cum spiritu salis tartari volatili s. ca ex eodem Fasciculo.	716		
Tinctura s tartari cum spiritu salis tartari volatili s. mbata ex eodem.	719		
Tinctura s tartari cum spiritu salis tartari volatili s. ca ex eodem Fasciculo.	740		
Tinctura s tartari cum spiritu salis tartari volatili s. ca ex eodem Fasciculo.	776		

V.

**A** Variolarum vestigiis præservans linimentum Fasciculi Cnoëffeliani. 776  
 Terebra ex eodem Fasciculo. 752  
 Terebra aquæ antiarthriticæ Cnoëffeliana ex eodem.

loëticum, prophylacticum, antipeffilientiale  
 Trobroëckii. 132  
 Trochisci chalybeati Donzelli. ibid.  
 Trochisci opocriticum laxativum Zvelferi. 133  
 Vinum

# INDEX RERVM ET COMPOSITIONVM.

Vinum arthriticum Thef. Pharmac. Hoffm.	686	Unguentum ad faciei ruborem ex eodem.	<i>ibid.</i>
Vinum catharticum ex eodem Thefauro.	687	Unguentum ad guttam rosaceam ex eodem.	<i>ibid.</i>
Vinum ellatum ex eodem Thefauro.	702	Unguentum de cerussa antimonii ex eodem.	700
Vinum balsamicum Fasciculi Cnoëffliani.	765	Unguentum pectorale ex eodem Thefauro.	<i>ibid.</i>
Vinum martiale compositum ex eodem Fascic.	744	Unguentum antipleuriticum Romæ usitatissimum ex eodem Thefauro.	<i>ibid.</i>
Vinum medicatum polyphrestum ex eodem.	731	Unguentum anodynum ex eodem.	<i>ibid.</i>
Vinum de granatis acidis è Pharmac. Persica.	784	Unguentum contra calculum ex eodem.	<i>ibid.</i>
Viperarum confectio Cn. Fascic. Cnoëffel.	713	Unguentum ad infantum alvum laxandam ex eodem Thef. Pharmaceutico.	<i>ibid.</i>
Viperarum magisterium ex eodem Fasciculo.	714	Unguentum ad partum facilitandum ex eodem.	<i>ibid.</i>
Viperarum pulvis alexipharmacus ex folis cordibus & heparibus ex eodem Fasciculo.	714	Unguentum ad hæmorrhoides prominentes ex eodem.	<i>ibid.</i>
Viperarum pulvis compositus ex eodem.	<i>ibid.</i>	Unguentum singulare contra mulierum urinæ profluuium, seu stillicidium quo mulieres post partum difficilem ob labefactam vesicam non raro affici solent, urinamque perpetuò fluxentem spongia pendendis adnota exciperi coguntur ex eodem Thef. Pharmaceutico Hoffm.	<i>ibid.</i>
Vitridis æris spiritus compositus ex eodem.	724	Unguentum ad contusiones ex eodem.	<i>ibid.</i>
Vitriolum martis dulce è Laborator. Ceylonico.	799	Unguentum pro caruncula penis ex eodem.	<i>ibid.</i>
Vitrioli spiritus antiepilepticus Fascic. Cnoëffel.	723	Unguentum aliud ad idem ex eodem.	<i>ibid.</i>
Vitrioli spiritus coagulatus ex eodem.	749	Unguentum aliud consolidans ex eodem.	<i>ibid.</i>
Vitrioli spiritus humidus ex eodem.	724	Unguentum ad carbunculos ex eodem.	<i>ibid.</i>
Vitrioli spiritus torridus per cohobiam ex eodem.	725	Unguentum ad carbunculos ex eodem.	<i>ibid.</i>
Vitrioli spiritus volatilis ex eodem.	724	Unguentum ad carunculas aduclera manantia ibiarum ex eodem Thefauro.	701
Umbilicus marinus.	635	Unguentum vulnerarium ex eodem.	<i>ibid.</i>
Umbilicus venetis.	503	Unguentum aliud ad vulnera & ulcera ex eodem.	<i>ibid.</i>
Unguentum acopum Meisneri.	183		
Unguentum adstringens Londinensium.	<i>ibid.</i>		
Unguentum amarum Londinensium.	<i>ibid.</i>		
Unguentum ad ambusta Charaz.	<i>ibid.</i>		
Unguentum aliud ad ambusta ejusdem.	<i>ibid.</i>		
Unguentum cataplastas Londinensium.	<i>ibid.</i>		
Unguentum enulatum Londinensium.	184		
Unguentum enulatum cum mercurio Londinens.	<i>ibid.</i>		
Unguentum neuriticum Prottenii.	<i>ibid.</i>		
Unguentum ophthalmicum Willii.	<i>ibid.</i>		
Unguentum ophthalmicum Charaz.	<i>ibid.</i>		
Unguentum ex oxylapatho Londinensium.	<i>ibid.</i>		
Unguentum ad pisces capiendos Charaz.	<i>ibid.</i>		
Unguentum rutaceum Londinensium.	185		
Unguentum splanchnicum Londinensium.	<i>ibid.</i>		
Unguentum splanchnicum magistrale Londinensium.	<i>ibid.</i>		
Unguentum stypticum Charaz.	<i>ibid.</i>		
Unguentum è succis Londinensium.	<i>ibid.</i>		
Unguentum è succis aperitiuis Londinensium.	<i>ibid.</i>		
Unguentum Valentia leuciofa dictum Londinens.	186		
Unguentum Taphivalentia apud Anglos dictum Londinens.	187		
Unguentum Tapsimel dictum Londinensium.	<i>ibid.</i>		
Unguentum viride Charaz.	<i>ibid.</i>		
Unguentum contra epilepsiam & alios morbos malignos Thef. Pharmac. Hoffm.	699		
		Unguentum Patatinum in ulceribus malignis ex eodem.	<i>ibid.</i>
		Unguentum ad tineas ex eodem.	<i>ibid.</i>
		Unguentum contra veneficia ex eodem Thefauro.	<i>ibid.</i>
		Unguentum pro pueris fasciatis ex eodem.	<i>ibid.</i>
		Unguentum auratum Fascic. Cnoëffel.	770
		Unguentum cosmeticum ex eodem Fascic.	776
		Unguentum hæmorrhoidale Cn. v. Hæmorrhoidalia.	
		Unguentum refrigerans Fascic. Cnoëffel.	769
		Unguentum rubrum pomatum ex eodem Fasciculo.	776.
		Unguentum stomachicum ex eodem.	742
		Unguentum ad luem veneream è Pharmac. Persica.	792.
		Unguentum ad luem veneream è Pharmac. Persica.	792.
		Unguentum descriptio & historia ex Kirke.	623
		Unguentum artificiale Fascic. Cnoëffliani.	738
		Unguentum preparatio Cn. v. Epileptica.	
		Unguentum Fasciculi Cnoëffliani.	754
		Unguentum hæmorrhoidale Cn. v. Hæmorrhoidalia.	769

FINIS



