

FULLER
Pharmacop.
Extempor.

A
47
86

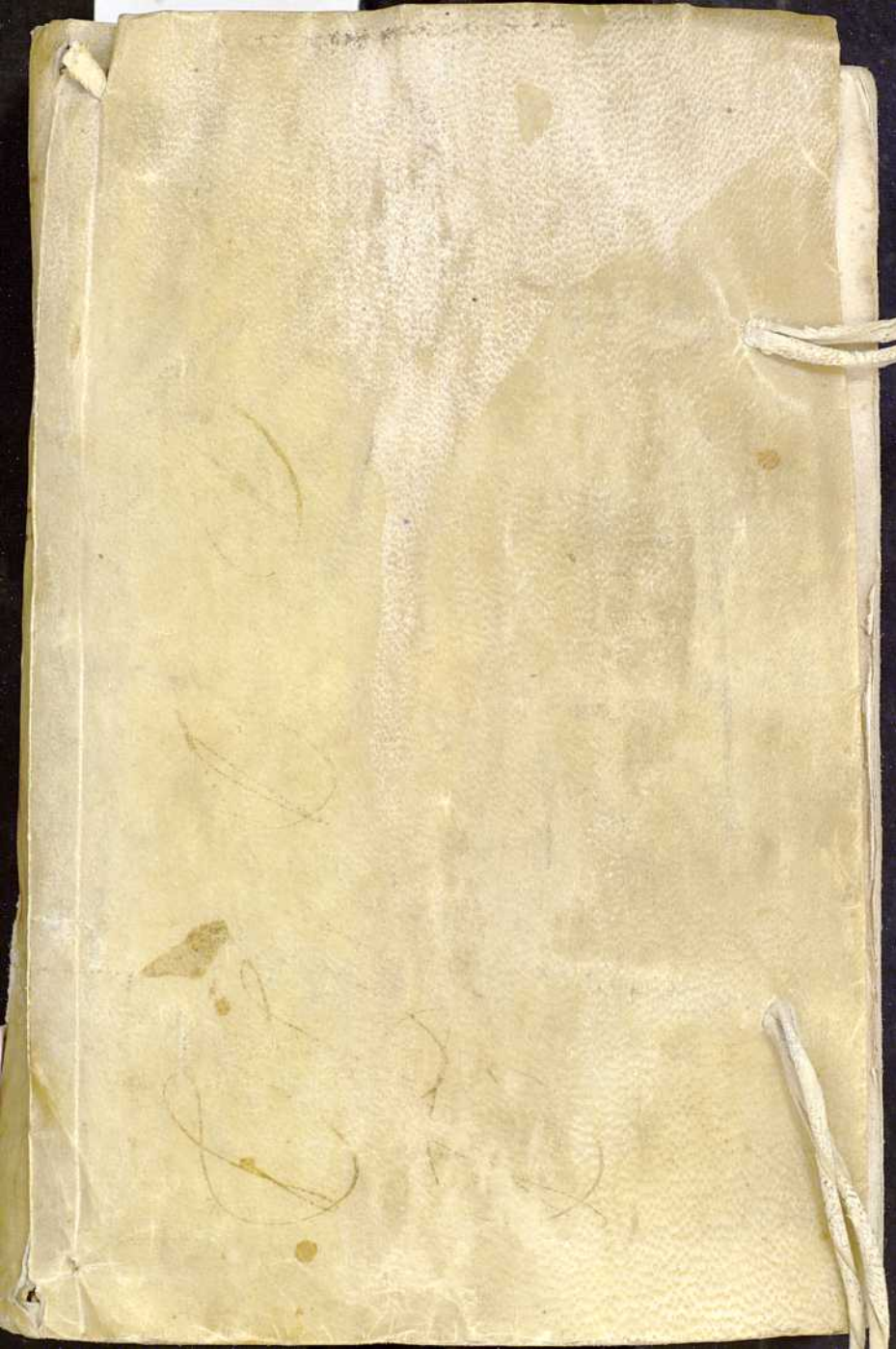

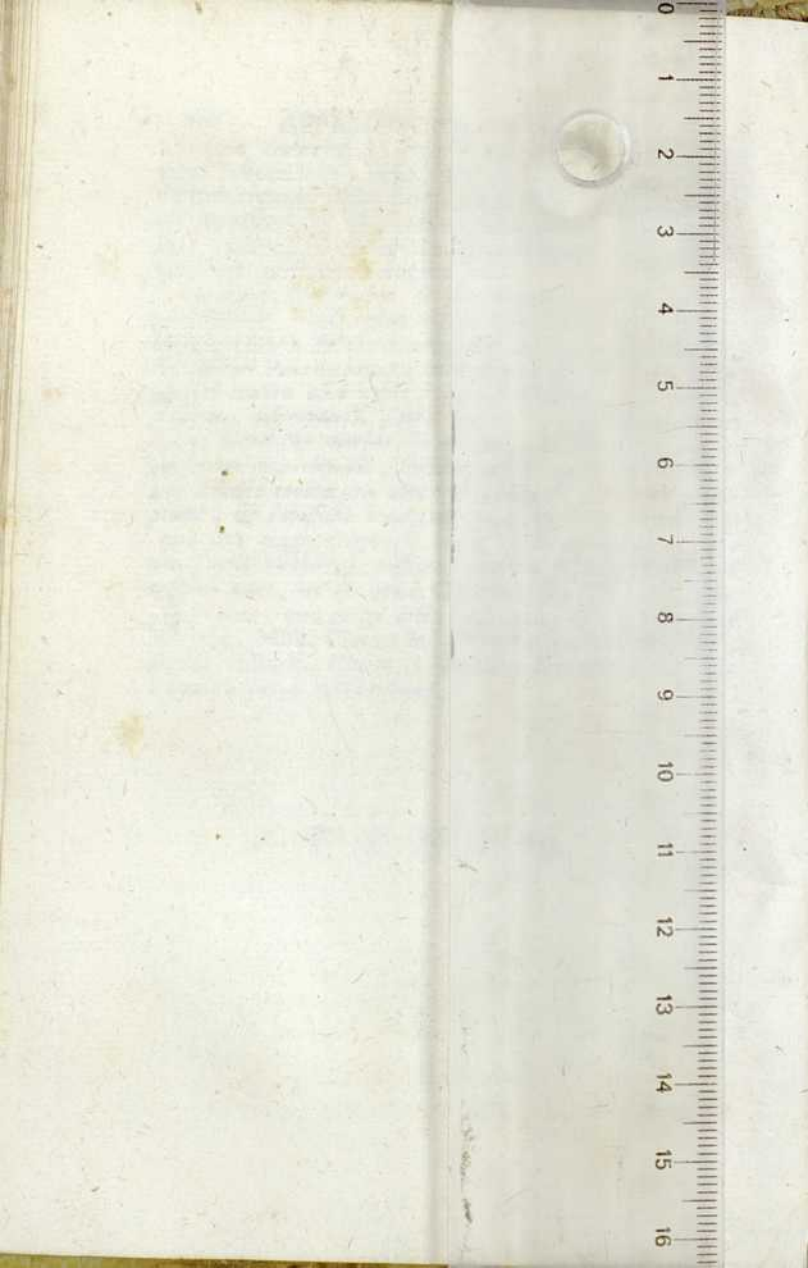

3

T A B U L A
S M A R A G D I N A
Medico - Pharmaceutica;

In qua

Sexcentorum contra omnis generis morbos probatissimorum selectissimorumque Medicamentorum; in nullo Dispensatorio obviorum, sed partim ex optimis & hoc tempore nominatissimis Practicis desumptorum, partim ab Amicis communicatorum, partim ex privatis manuscriptis erutorum, partim denique propria industria adinventorum, fidelis & accurata Descriptio, ordine, ut vocant, alphabetico, insculpta legitur.

Cum Indice Morborum, & Medicamentorum.

O P U S

Et Medicis, & Chirurgis, & Pharmacopœis perutile:

S T U D I O

P H I L I P P I F R A U N D O R F F E R

Phil. & Med. Doct. in Marchionatu Moraviæ
Phys. Provinc. Regii, Acad. Cæsareo - Leopoldinæ Nat. Cur. Collegæ, d. Herodici.

EDITIO VENETA MULTUM AUCTA.



V E N E T I I S , M D C C L I V .

Apud Josephum Bertella.

S U P E R I O R U M P E R M I S S U .

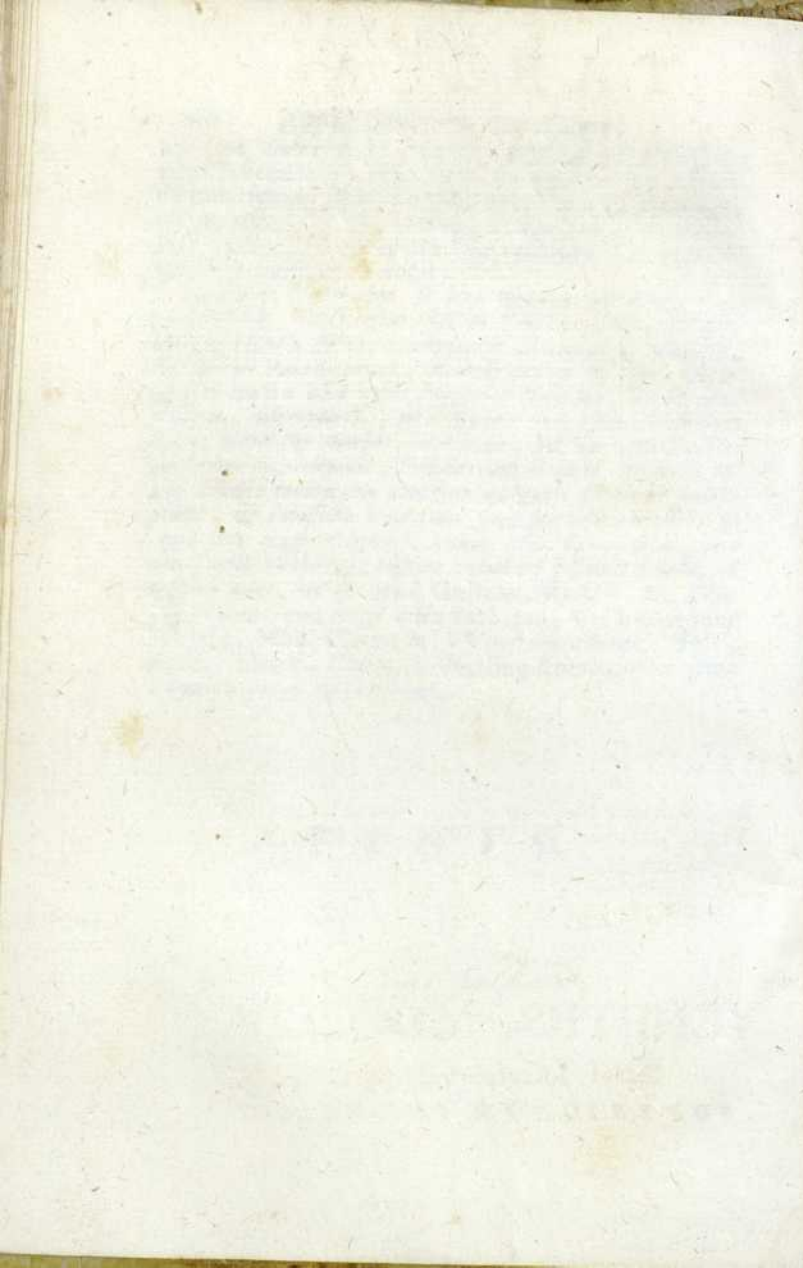

3

T A B U L A
S M A R A G D I N A
Medico - Pharmaceutica;

In qua

Sexcentorum contra omnis generis morbos probatissimorum selectissimorumque Medicamentorum; in nullo Dispensatorio obviorum, sed partim ex optimis & hoc tempore nominatissimis Practicis desumptorum, partim ab Amicis communicatorum, partim ex privatis manuscriptis erutorum, partim denique propria industria adinventorum, fidelis & accurata Descriptio, ordine, ut vocant, alphabetico, insculpta legitur.

Cum Indice Morborum, & Medicamentorum.

O P U S

Et Medicis, & Chirurgis, & Pharmacopœis perutile:

S T U D I O

P H I L I P P I F R A U N D O R F F E R

Phil. & Med. Doct. in Marchionatu Moraviæ
Phys. Provinc. Regii, Acad. Cæsareo-Leopoldinæ Nat. Cur. Collegæ, d. Herodici.

EDITIO VENETA MULTUM AUCTA.



V E N E T I I S , M D C C L I V .

Apud Josephum Bertella.

S U P E R I O R U M P E R M I S S U .

T A B U L A
S M A R A G I D I N A
Medico-Pharmacologica;

In fine

Exercitationum capitula omnia generis nominis proposita
notantur. In illis quibusdam Medicamentorum ; in
illis Dispositio obviatur. In partem ex opo-
ritis & hoc tempore nominantur. In illis de
pluribus partibus de Antidoti compositione, par-
tem ex generis nominantur. In illis de
omni generis industria nominantur. In illis de
omni Dispositio, ordine, ut vocantur, signifi-
ca, in illis legitur.

Causa hanc Medicorum & Medicamentorum

o r u s

In Medicis & Chirurgis, & Phar-
macologicis partibus;

S T U D I O

PHILIPPI ERANDORFER

Phil. & Med. Doct. & Medicorum Mores
Hujus Provincie Regis Acad. Carolin.
soliman. Nat. Cur. Collegii in Brevit.

EDITO VENETIS MDCCLXXII.

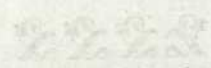

VENETIS, MDCCLXXII.

Apud Josephum Bonelli.

PHILIPPI ERANDORFER

PRÆFATIO

AD LECTOREM.

BENEVOLE LECTOR.



Ecce Hippocrates
lib. de veteri Me-
dic. arg. 2. *Quemad-
modum aliarum om-
nium artium artifices
multum inter se differunt, tum
manum, tum mente; sit etiam in
Medicina; Hinc est, quod, li-
cet plurima ubique diversorum
Authorum prostent Dispensa-
toria, innumerorum Medica-
mentorum varietatem in sese
continentia, novitatis tamen
non minus, quam efficaciorum
semper remediorum avidus ani-*

A 2 mus,

mus, meliora usque inquiret,
& nova a practicis exoptat com-
posita; (quorum nimirum ad-
miniculo unice laudatus Hipp.
lib. de arte arg. 20. scribit: *Me-
dicus, si quidem suffecerit ad co-
gnosendum, sufficiet etiam ad sa-
nandum.*) Huic igitur commu-
ni appetitui, ac veluti innato
Medicorum desiderio, ut ex
parte satisfaciam, *Tabulam hanc
Smaragdinam Medico - Pharma-
ceuticam.* Sexcentorum contra
omnis generis morbos probatif-
simorum selectissimorumque
Medicamentorum, in nullo
Dispensatorio descriptorum,
sed partim ex optimis & hoc
tempore nominatissimis Practi-
cis desumptorum, partim ab
Ami-

Amicis communicatorum, (inter quos Nobilissimus, Excellentissimus atque Experientissimus Dominus, Georgius Abrahamus Mercklinus, Reverendiss. & Sereniss. Princip. Palat. Supremi Teutonici Ord. Magni Magistri Consiliarius Med. & Reipubl. Norimberg. Physicus &c. cum Nobiliss. & Excell. Filio Johanne Abrahamo Mercklino Medic. Doctore & Reipubl. Norimberg. Physico, primas tenet) partim ex privatis manuscriptis erutorum, partim denique propria industria adinventorum, nuperque pro privato commodo in hunc ordinem redactorum, publicam facere volui. Verum

cum hac saltem admonitio-
ne: ne in horum præscriptio-
ne & usu ^{apud dōdos} agas, sed, ut
monet Hipp. lib. de steril. arg.
18. *Conare ut Physicus sis, ad
hominis habitum & robur respi-
ciens. Cæterum vale, & cum
commodo fruere hoc qualicun-
que labore.*

NOMINA AUTORUM

Qui mecum ad hanc Tabulam concurrerunt.

A Lbrech
Amatus Lusitan.

Andernacus

Anderfonus

Andrighetus

Anglicus

Arvisæus

Avicennas

Barbette

Becherus

Belzerus

Bierlingius

Blasius

Bontekoe

Borrius

Brambachius

Bucretius

Burnetus

Bussius

Capivaccius

Carrichterus

CeKKius

Clauderus

Clavius

Cnoffelius

Cocus

Conciliator

Costerus

Craanen

Crato

DeKKerus

Dorerus

Doringius

Dolæus

Elidæus

Ettmullerus

Fabritius

Fehrius

Felverus

Fernelius

Ferrantes

Flervodius

Forestus

Francus

Freitagius

Fuchsius

Fuschareus

Galenus

Glanzius

Grulingius

Gutteta

Haddenius

Hanemannus

Hartmannus

Herlinus

Hippocrates

Hoffmann Frid.

Goffmaan Maur.

Hollerius

Horstius

Jessenius

Jungken

Juchius

Keglerus

Kolreuterus

Kraffius

Kyperus

Langius

Laurentius

Lentilius

Lotichius

Luchtenius

Magattus

Majus
Masiero
Matthiolus
Maxvellus
Mayerne
Mercatus
Mercklinus Pater
Mercklinus Filius
Mesue
Metzgerus
Meybomius
Michaelis
Mobius
Mollenbrocchius
Morellus
Muffatius

Nævius
Noslerus.

Opilio
Ortelius
Ofvvald

Palmarius
Pantaleon
Paracelsus
Paræus
Pereda
Platerus

Ramlovius
Refenbode
Reinesius
Riverius
Roderus
Roet
Rolfincius
Rollvagiug
Rondeletius
Rothius
Rulandus

Salis
Schallerus
Schenckius
Schillingius
Schneiderus
Schvvalenbergerus
Screta
Seglerus
Sennertus
Sleppecrellius
Smidmair
Solenander
Sorbait
Sparrius
Stapedius
Stegmannus
StocKhammerus
Strobelbergerus
Syndenham
Sylvaticus
Sylvius

Tabernæmontanus
Timæus
Tuchschererus
Tudæcius
Valescus de Tarantâ
Vvedelius
Vveinslinus
Vvepfferus
Vverthern
Vvierus
Vvillis
VvincKlerus
Vvirfungus
Vvirzius
Zapata
Zobelius

Et plures alii.

1. ACETUM

Alexipharmacum D. Bernh.
Herlini Medic. Coburg.



EC. Rad. Angelic. Rad. Ostrutt. Rad.
Bistort. Rad. Zedoar. ana ℥ iij. Fol.
scord. Fol. Card. ben. Fol. Absinth.
ana M. ss. Bacc. lauri, Bucc. Junip.
ana ℥ j.

M. contus. infund. in acēt. destill.
q. s. Stet per dies 4. postea filtretur

& servetur pro usu.

Dos. cochlear. i. ii. iii.

2. Acetum Antipestilentialia D. Langii.

Resp. Cap. mort. Vitrioli a falsed. liberat. q. s.

Inde retortæ vitreæ, affunde aceti destillat. ad
eminentiam duorum digitorum; & mox induet pla-
ne viridem colorem.

Hujus aceti tempore pestis tantillum carbonibus
ardentibus injicitur, ut & cum spongia Ægrotantis
naribus, summo cum emolumento, affricatur.

3. Acetum Pestilentialia Romanum
Anni 1656.

Resp. Aceti fortiss. q. s. Rutæ hort. Pimpinell. Be-
ronic. Nuc. jugland. Alii Baccar Junip. ana part. eq.
Camphoræ ℥ j. vel q. s.

F. Infusio per 40. dies in loco calido.

Dos. Cochlear. i.

4. Ace-

4. Acetum Theriacale Timæi à
Guldenklec.

Ref. Conf. Orvietan. ℥. ii. Diascord. Frac. ℥. i. β. Theriac. Androm. ℥. i. Rad. Angelic. Rad. Contrajerv. Rad. Enule; Rad. Pimpinelle, Rad. Tormentille, Rad. Scorzon. Rad. Dictam. alb. Rad. Petasit. ana ℥. vi. Fol. scord. Fol. Rutæ, Fol. Millofol. ana M. i. Flor. calendul. Flor. Tunicæ ana M. β. Cort. fraxini, Cort. Citri ana ℥ β. Baccar. Junip. ℥. ii. β. Macis, Zedoar. ana ℥. ii. Camphore ℥. ii. Croci orient. ℥. i. Myrrhæ el. ℥. β. Aceti ex succ. rub. idæi q. s.

Stent in infus. loco calido bene testâ, donec extrahatur Tinctura, cujus colactura ad usum seruetur.

Dos. cochlear. i. vel alterum.

5. Antidotus Convulsiva Norimbergens.
secundum Sennertum.

Ref. Visci querc. Rad. Pæon. ana ℥. i. Castor. Salviæ ana ℥. β. Baccar. lauri, Cranii humani usti ana ℥. i. Theriac. el. Mithridat. opt. ana ℥. vi. Mell. despumat. ℥. ii. M. F. Elect.

Dos. ℥. β. ad ℥. j. & ℥. ij.

6. Apozema Aperiens & antiscorbuticum D. Sydenham.

Ref. Rad. gramin. Rad. Cichor. Rad. Feniculi, Rad. Asparag. ana ℥. i. Uvar. Corinthiac. Passul. enucleat. ana ℥. ii. Fol. epat. Fol. Lingue cerv. Fol. Capill. ven. ana M. i. Fol. Beccabung. sub finem add. M. ii.

Coq. in l. q. aq. font. ad ℥. ii. sub finem adde vini Rhen. ℥. β. colatura adhuc calente infunde ad 2. horas vale clauso.

Cochlear. hortens. M. i. colat. adde Syr. e 5. rad. e succo aurant. ana ℥. ii. aq. cinam. bordeat. ℥. i.

M. F. Apozema.

7. Apozema Vulnerarium Sylvatici.

Resp. *Liquirit. ras.* ℥i. *Caryophyll. Comar. rub. gallar. Comar. Consolid. major. & Consol. minor. Comar. Fragar. Comar. Pilsell. Comar. Verben. Comar. Pulmonar. Comar. Tormentill. Comar. Millefol. ana* M. i. *Comar. R. ubiæ tinctor. M. ii. Vini albi, Aquæ fabar. ana* ℥. xv.

Bulliant omnia ad medietatem, consumptum coletur, adde *mell. optim.* ℥vi. bulliant iterum continuè despumando, & cum albumine ovi clarificentur.

8. Aliud D. à Vverthem, secretissimum.

Res. *Herb. apii vel beder. arbor. M. iii. Herb. Pyrol. M. ix. Herb. Veron. M. iii. Alb. græc.* ℥. ss.

Inde cucurbitæ & ter cum cerevisia veteri nondum tamen acida destilla. Cerevisia destillata semper reaffundatur materiæ novæ & reservetur tandem usui.

Dosis cochlear. i. mane, vesperi & noctu. Mira præstat in omnibus Vulneribus.

9. Apozema ad Herniam D. Barbette.

Res. *Osmundæ Regal. Herniariæ ana* M. i. *Rad. consolid. maj. Rad. Bistort. ana* ℥i. ss. *Flor. hyperic. M. i. Sens. anisi* ℥. ii. *coq. ex vino rubro, colat.* ℥i. ss. adde

Syr. de symphyt. Fern. ℥. ii.

M. F. Apozema

Dos. ℥v. *bis vel ter in die.*

10. Aqua Æsculapii. D. Zapatæ.

Res. *Acetum acre,* immitte Vesicæ æræ intus stanno oblitæ in destillandis rosis vulgo usitatæ, donec tertia pars vacua remaneat, eique superstrue pileum plumbeum rostratum, ab anteriore parte inclinandum,

dum, ut mulieres in destillandis rosas facere solent; tunc subde ignem carbonum, ita comparatum, ut bulliat acetum, nec excedat modum, ne aduratur, liquorem ultro stillantem in phiolam recollige, sed curandum, ne acetum destillando penitus egrediatur, alias empyreumâ contraheret; remanentem in vase fœculentum humorem & corrosivum, ne vas lædât, statim exhauries, & illud aqua fluviali infusa mundabis.

Stillatitia hæc aqua seu acetum primitus prodiens, aurei coloris esse solet; ac tam dulce, ut saccharum continere videatur, & quo diutius id destillabit, eo limpidius ac efficacius reddetur, quod ut universim ejusdem valoris & coloris existat, prius destillans posteriori commiscere, & in vase rite obturata servare solemus; *Dos. communis est ℥ iii. varo ℥ iii. ꝑ. pro patiente vero debilior ℥ ii. ꝑ. pro infante ℥ ii. sufficiant.*

Non tantum est solutivum eximium, & omnes humores tam sursum, quam deorsum evacuans, sed etiam ejus usu interno quemvis affectum a capite prominentem mirum in modum profligavimus: uti epilepsiam, apoplexiam; lethargum, phrenitidem, oculorum, aurium, gutturis, synanchen dictam, pulmonum, stomachi, renum, hepatis, uteri; & cujuscunque tum externæ tum internæ partis inflammationem. Eadem hepatis ac lienis omniumque partium internarum externarumque duritiem ac tumorem ex humore frigido, crasso & viscido progenitum, feliciter resolvimus, facillime extenuavimus, & evacuavimus. Ejus ope eodem successu, in resolvendis gummatibus Venereis obstinatissimis, doloribus capitis, arthriticis; & spinæ ventositatibus, diu noctuque affligentibus; medelam instituimus. Tinea quoque, scabies, pustulæ, porriginæ, herpes exedentes, ignis S. Antonii nomine celebrati, hac eadem aqua sunt sanati. Mulier quædam interdiu quinquies & sexies caduco correpta, dum oppido eadem uteretur aqua, adeo penitus est liberata, ut antea stupida, demens

mens quasi & pallida, nunc vegeta, vivido colore prædita, sensibus optimè constitutis utatur; eadem mulieribus, annis pluribus menstruorum fluore albo tam excessivo laborantibus, ut in terram effunderetur, salutaris medicina existit. In chirurgicis quoque operationibus ea omnia potest, quæ aqua lila pretiosissima ex lithargyrio & aceto parata, seu lac virginis.

11. Aqua Aluminosa Magistralis D. Sorbait.

Res. Aq. plantag. Aq. Rosar. ana ℥ i. Aluminis Roch. Argenti sublim. ana ℥ ii.

Sublimatum & alumen terantur, & aq. imponantur, vase, quo aqua coquitur super craticulam ferream collocato, bulliant ad med. consumpt. postea reponantur per 5. dies ad subsidentiam, & aq. limpidissima extrahetur, quæ reponatur ad usum.

Prodest ad sang. sistendum cum petiolis imposita, item ad absumendas radices verrucarum, postquam illæ prius vel ligatura vel sectione ablatae sunt.

12. Aqua Anticolica, D. Vvillis.

Res. Milleped. rec. mundat. ℥ i. fs. Flaved. 6. aurant. & 4. limon. Nuc. moschat. num. 6. minutim incisus adde Mice panis alb. veter. ℥ i. omnibus simul contusis & probè mistis affunde laxis recentis ℥ iv. vini Hispan. ℥ ii.

Destillentur secundum artem, liquor totus misceatur & edulcoretur cum Saccharo.

13. Aqua Antiphthifica D. Meybohmii.

Res. Sang. porcin. rec. ℥ iii. Succ. veron. Succ. Plantag. Succ. Heder. terr. ana ℥ ii. Succ. Portulac. ℥ i. Sem. anisorum ℥ i. Flor. borrag. Flor. Papav. errat. ana M. ii. Limac. hortens. Vin. alb. ana ℥ ii.

14
Macerentur per triduum, deinde destill. in MB.
vel arena ad siccitatem, sine ulatione.

14. Aqua Apoplectica D. Maur. Hoffmanni.

Resp. Rad. vincetox. Rad. Bardan. ana ℥ i. Rad. Pe-
rastit. Rad. Mors. diab. Cort. median. fraxin. Cort. Citre.
extern. ana ℥ ℥ Fol. scord. Fol. Galeg. ana M. iv.
Incis. minutim infundantur per 24. hor. in Vin. Alb.
odorat. & Acet. rutac. ana ℥ iv. Postea destil. in B.M.
adde post destillationem.

Olei Sulphuris per campan. q. s. ad gratiam acidi-
tatem, & singulis ℥ liquoris destillat. Camph. ℥ ℥.
in nodulo. Servetur in vitro pro usu.

15. Aqua Apoplectica D. Kolreuteri,
sine Castoreo.

Resp. Cinamom. Galang. minor. ana ℥ ii. Caryoph.
aromat. Macis ana ℥ i. β. Zedoariae, Cardamom. Cu-
bebar. Nuc. Moschat. ana ℥ i. Gran. paradif. Gran.
pæon. Piper. loog. Calam. atomat. ana ℥ ℥. Florum lil.
convall. ℥ vii. Flor. lavend. Flor. Cheir. Flor. Rosar. in-
carn. Flor. Rorismar. Flor. primul. ver. Flor. Tilie,
Flor. Meliss. Flor. Stæchad. arab. ana Miss. Flor. Ma-
joran. Flor. Salv. ana M. ii.

Incid. & contund. omnia gr. m. stent. in infus. per
aliquot dies, affund. vini Rhenan. optimi cantb. viii.
destilla lento igne secundum artem & serva usui.

16. Aqua Apoplectica cum Ambra
& Zibetho D. Rothii.

Resp. Fol. Beton. Fol. Salv. maj. & min. Fol. Majo-
ran. Fol. Rorismar. Fol. Veron. ana M. ii. Fol. rutæ, Fol.
Scabiosæ, Fol. Capill. ven. Fol. Hyssopi, Fol. Polii mont.
Fol. Card. bened. Fol. Galegæ, Fol. Chamædr. Fol. Pe-
riclym. Fol. Meliss. Fol. Cuscut. Fol. Ling. cervin. Fol.
Rut. sylvester. Fol. Agrimon. ana M ℥. Flor. Lavend. M.

iii. Flor. *Rorismar.* Flor. *Lil. convall.* Flor. *Primul. ver.*
Flor. Tilie, Flor. *Sanbuc. ana M. i.* Flor. *Scabiosæ,*
Flor. Rosar. rubr. Flor. *Melissæ,* Flor. *Borrag.* Flor. *Bu-*
gloss. ana M. ss. *Cubeb.* ℥. ii. Sem. *Pæon. excort.* ℥. ii.
 ss. iii. Sem. *Aquileg.* ℥. i. Sem. *Anisorum,* sem. *Fenicu-*
li, Sem. *Aneth. ana ℥. ss.* Rad. *Pæon.* ℥. ii. Rad. *Zedoar.*
 ℥. i. ss. Rad. *Pimpinell.* Rad. *Glycyrrh.* Rad. *Gentian.*
 Rad. *Caryoph.* Rad. *Helenii,* Rad. *diptamn. alb.* Rad.
Angelic. ana ℥. ss. Visc. *quercin. ana ℥. iii.* *Ficum ping.* Pas-
 sal. *major. & minor.* *Pinear.* Pistac. *ana ℥. iii.* Calam.
aromat. ℥. i. *Cardamom.* Granor. *paradis ana ℥. ii. ss.*
Tberiac. *Andromach.* ℥. i. *Elect. de scord.* *Mithridat.*
opt. ana ℥. ii. *Castor. ver.* ℥. v. *Aq. stillat. flor. lavend.*
Vln. matvat. opt. ana ℥. iii. vel. q. s.

Stent in infusione per octo dies, destill. summa
 diligentia per B. V. in vasis vitreis. Postea.

Resp. *Ungul. aleis* ℥. i. C. C. *ust. & præp.* *Unicorn.*
Terræ sigillat. *Erun.* *Ebor. præp. ana ℥. ss.* *Croc. orient.*
opt. ℥. i. *Zibeth.* ℥. ss. *Ambr. gryf.* ℥. i. ss.

Pulverisentur hæc omnia & M. Includ. nodulo ex
 andalo albo, immergatur *Aq. Apoplectica.* & serve-
 tur.

17. Aqua Apoplectica Electorissæ Saxonæ.

Resp. *Cubeb.* *Cardamom. ana ℥. i. ss.* ℥. iii. *Cinamom.*
 ℥. ss. *Galan.* ℥. ii. Rad. *pæon.* ℥. iv. *Fl. Rorismar.* M. ii.
Fl. Lavend. *Fl. Tilie ana ℥. ss.* *Fl. lil. convall.* ℥. i. ss.
Vini optim. *Cambar.* ix.

Infus. per triduum destilla.

18. Aqua Apoplectica Viduæ Hoffmannianæ.

Resp. *Flor. Lilior. convall.* ℥. i. ss. *Flor. Lavend.* ℥. ss. *Flor.*
Tilie, *Flor. Pæon. ana ℥. ii.* *Flor. Primul. ver.* ℥. ii. Sem.
Pæon. Rad. *Pæon.* Rad. *Aristol. long.* Visc. *quercin. ana ℥. i.*
Herb. Beton. alb. purpur. *Herb. Primul. ver.* *Cubeb. ana ℥. i.*

Casto-

Castorei Piper. nigr. ana ℥ ℥.

Infunde simul omnia in vin. *Rhenan. cantb.* v. per
menssem in Sole, postea destill. per MB.

19. Aqua Arthetica D. Brambachii.

Res. *Baccar. Junip. ℥ ii. Baccar. Lauri ℥ i. Flor.
Lavend. dul. Fol. Puleg. cum summit. ana ℥ xvii. Rad.
Ostrutti, Rad. Zedoar. Macis, Cinamom. ana ℥ i. Ca.
cyoph. Cardamom. ana ℥ ℥. Flor. anthos M. i. Urtica
min. cum semin. M. i. Salvia min. M. ii.*

Omnibus contusis ac minutum incisis affunde vini
optimi ardentis q. s. atque bene cooperto vase sepe-
liantur in cella in loco & terra frigida, stent in
insul. per menssem, deinde destillentur.

20. Aqua Articularis ad extra
D. Etmulleri.

Resp. *Fol. Nicotian. Fol. Origani, Fol. Sambuci ana
M. i. Rad. Angelic. Rad. Pyretbri, Rad. Aron. ana ℥ i.
Euphorb. Castor. ana ℥ vi. Piperis utriusque ℥ iii. Flor.
Stæchad. Arab. Flor. Lavend. Flor. Liliorum convall.
ana ℥ ℥. Sem. Erucæ ℥ i. ss.*

Concisus & contusis affunde Sp. Vini q. s. digerantur
& filtrentur, & hac ipsa Essentia fricentur partes
externæ paralyticæ, vel abstrahatur ab iisdem
Sp. Vini aliquoties cohobando, & ita dicto modo
applicetur.

21. Aqua ad Cariem Gallicam
D. Sorbait.

Resp. *Flumin. ℥ i. Tartari albi ℥ ii. Eruginis ℥ i.
M. cum vini alb. & aq. rosar. p. aq. & cum petiolis
applicetur, absterse prius membro aq. rosar.*

22. Aqua Carminativa D. Meybohmii.

℞. *Herb. menth. crisp.* M iiii. *Flor. chamom. roman.*
Flor. sambuc. ana ℥ iii. *Flor. Dauci* ℥ ss. *Bacc. Laur.*
Bacc. Juniper ana ℥ iv. *Cinamom. opt.* ℥ i.

Incis. & contul. superfunde *Spir. frumenti* M xii.
 stent in confusione per noctem, deinde destilla per
 vesicam, serva ad usum.

23. Aqua Catarrhalis D. Casp. Kegleri.

℞. *Herb. Veronicae*, *Herb. Scabiosae* ana M. i. *Herb.*
Capill. ven. *Herb. Hyssopi*, *Herb. Adiant. nig.* *Herb.*
Fragor. *Herb. Melissae*, *Herb. Marrub. ana* M iiii. *Rad.*
Ireos, *Rad. Angelicae*, *Rad. Eryng.* *Rad. Glycyrrh.*
ana ℥ i. *Myrrhae* ℥ ii. *Croci integr.* ℥ ii. *Piper. albi* ℥ i.
Caricarum N. viii. *Scille prepar.* ℥ ii. ℥ ii. *Pasul. min.*
 ℥ iv. *Seminum lini*, *Foenugr. ana* ℥ iii.

Infunde cum *sp. vini puriss.* ℥ vii.

Aq. Fragor. Scabiosae ana ℥ i. *Aceti vini* ℥ i.

Destillentur per B. M.

Dos. ℥ ii. ad ℥ ss. vel ℥ i.

24. Aqua ad Cicatrices Oculorum delendas, Max. Imp.

℞. *Stercus Anserum juniorum* mense Martio vel
 Aprili, destilla aquam, quæ ter de die oculis in-
 silleter.

25. Aqua ad Convulsiones Hystericas D. Vvillis.

℞. *Milleped. mundat.* ℥ i. *Caryophyll. conc.* ℥ ss. supe-
 raffunde *vini albi* ℥ ii. destillentur in cucurb. vitrea.

Dos. ℥ i. ss. bis in die.

B

26. Aqua

26. Aqua è Cordibus Animalium

D. Theod. de Mayerne.

℞ *Cordium Animalium* N. 12. *Rad. Tormentillæ* ʒ
Rad. Angelicæ, *Rad. Bistortæ*, *Rad. Caylinæ*, *Rad.*
Zedoar. ana ʒ iii. *Rad. Scorzonera*, *Rad. Bardana*,
Rad. Imperator. Rad. Petasit. ana ʒ. ii. *Herb. Card.*
benedict. *Herb. Pentaphyll.* *Herb. Ulmar.* *Herb. Mors.*
Diaboli. *Herb. Scordii.* *Herb. Oxytriphyll.* *Herb. Mæ-*
lissæ. *Herb. Calendula.* *Herb. Scabiosa.* *Herb. buglos-*
sæ. *Herb. Borragin.* *Herb. Rut. murariæ.* *Herb. Sal-*
viæ. *Herb. Rorismarin.* *Fl. Roris solis.* *Fl. Calendul.*
Fl. hypericon. *Fl. Pimpinell. ana* M. vi. *Limon.* & *Au-*
rant. ana xv. *Vinigeneros.* ℞. xviii.

Infund. omnia per 24. horas, postea destilla ut
 artis est.

27. Aqua e Cordibus Cervorum D. Clauderi,
Archiatr. Altenburg.

℞ *Cord. cervor.* N. ii. una cum sanguine ipsorum ar-
 terioso, *Vin. generos. q. s.* tenuiter incisus add. *Cinam.*
acut. ʒ ii. *Nuc. moscat.* ʒ i. *Caryoph.* *Cardamom. min.*
Galang. ana ʒ iii. *Flaved. cort. citr.* ʒ v. *Sem. ocym.*
Sem. Caryoph. *Sem. Fœnic. ana* ʒ ii. ss. *Fl. Lavendul.* *Fl.*
Rorismar. *Fl. Melissa.* *Fl. Salvia.* *Fl. Rosar. ana* ʒ. ii.

Contus. gr. m. macerentur una cum dicto vino, san-
 guine & incisus ordibus, per diem & noctem; postmo-
 dum in M. B. per alembicum destill. & servetur usui.

28. Aqua Diuretica D. Vvillis.

℞ *Baccar. virid. Junip. Sambuc. ana* ℞ vi. *Conorum*
abjeclis ℞ iv. *Jugland. virid.* ℞ i. *Cort. Vinterani* ʒ iii.
Cort. exter. 6. aurant. & 4. Limonum. *Seminum ame-*
os. *Sem. Erucæ.* *Sem. Nefurtii ana* ʒ i. ss. *Sem. Anethi* ʒ ii.

Concisus & contusis affunde seri lactis è vino albo pa-
 rat. ℞ viii. destill. organ. comm. liquor totus misceatur.

29. Aqua

29. Aqua contra Flatus D. Luctenii.

℞ Zingib. alb. ℥ ss. Zedoar. Galang. ana ℥ i. ꝑ ꝑ
 Nucis moscat. Caryophyll. Cinam. elect. ana ℥ ii. Rad.
 Ostrut. ℥ i ꝑ ꝑ. Rad. Calam. aromat. ℥ ss. rad. irid. flo-
 rent. ℥. iii. Rad. Angelic. ℥. ii. Bacc. lauri, Sema
 foenicul. Sem. anisorum ana ℥ ꝑ ꝑ. Fol. menth. crisp.
 ℥ ii. Fol. Chamomille rom. cum floribus ℥ ii. ꝑ ꝑ. Fol.
 Rutæ ℥. i. Vin. generos. alb. vel malvat. seu Petrisimen.
 ℥ vi. ꝑ. c.

Stent in infusione in vase bene obturato per qua-
 triduum ad solem, & sæpius agitentur, postea F.
 destil. per cineres.

30. Aqua ad Guttam Rosaceam Matthioli.

℞ Camphoræ, Sulphuris vivi ana ℥ i. Myrrhæ,
 Thuris ana ℥ ꝑ ꝑ. Aq. fragor. Aq. ros. albarum, Aq.
 Scrophular. ana ℥. v.

Insolentur in vase vitreo optime clauso per 10
 dies, vel amplius, postea in B. M. destilla, aqua
 facies sæpius in die abluatur.

31. Aqua ad Hydropem Pectoris
D. Doringii.

℞ Rad. Calam. aromatici Rad. Raphan. marin. ana
 ℥ iii. Rad. Rusci ℥ i. Cort. & semin. Ebuli ana ℥ ꝑ ꝑ. Fol.
 agrimonie. Incisa & commixta cum hepate & pul-
 mone vituli infundantur horis 24. in Aq. apii, Aq.
 Gotulæ fetid. ana ℥ iii. Vini Rbenan. ℥ ii.

32. Aqua Instaurans D. Theod. de Mayerne.

℞ C. C. primarii, adhuc mollis, siccati & rasi
 ℥ vi. Capon unum magnum carposum, Coxam unam
 vervecinam, & unam vitulinam magnas.

Confractis ossibus coq. simul in *Aq. bord. recent.*
ad putrilag. F. Colatura, de qua cape ℥ viii.

Vini Rhenan. optim. ℥ iv. *Seri lact. recentis, Succ.*
promor. redolent. recenter. express. ana ℥ vi. *Sang.*
Agni rec. mastati contract. ℥ iii. *Ova recent.* N. 24.

Misceantur omnia, adde

Micæ panis albi ex clibano adhuc fumantis lacte
etc. recenter multo penitus imbutæ ℥ ii. *Cortic. po-*
mor. redolent. rec. ℥ i. *Flor. meliss. virid.* M. vi.
Summit. menthæ hortens. M i. *Flor. herb. paralytis,*
Flor. Tiliæ, Flor. Liliorum convall. Flor. Sambuci,
Flor. Barxagin. Flor. Bugloss. ana ℥ vi. *Cort. Cite.*
recent. ℥. iv. *Cort. Radicum sassaf. Cort. Vvinteran.*
Santal. citrin. Nuc. Moschat. ana ℥. i.

F. in vase refrigeratorio destillatio ut artis est.

℥. *Hujus liquoris stillatit.* ℥. iv. *Aq. Cinamom.*
Aq. Nabhæ fragrantiss. ana ℥ iv. *Syrupo. Moror.*
Syrup. Rub. idsi, Syrup. Caryoph. rubr. ana ℥ iii.

Misceantur optime, atque indatur nodulus con-
tinens.

Ambr. gryf. ℥ss. Mosch. orient. gr. vii. Croc. ℥
℥. *Serva ad utum.*

33. Aqua Lactis Alexiteria.

℥. *Fol. Ulmarie, Fol. Card. bened. Fol. Calegæ*
ana M vi. *Menthæ absque comis* M x. *Rad. Zedoa-*
rie, Rad. Tormentillæ ana ℥ viii. *Lact. recent.* ℥ x.
Destilla secundum artem.

34. Aqua ad Lichenas contumaces D. Sennerti.

℥. *Ol. Tartari per deliq. ℥ss. Mercurii vivi* ℥. ii.
Destilla per retortam, prodibit primo *Mercurius*
postea aqua ad lichenas contumaces utilis.

35. Aqua mortua ad scabiem Hartmanni.

℞. Aquam, quæ post solutionem argenti in aqua forti factam, & incissim præcipitatum residua est, viridiusculam, & scabiosas partes illinc, præmissis tamen universalibus.

36. Aqua Nephritica Fuckerorum.

℞. Rad. liquirit. ℥ ii. Rad. petroselini, Rad. ononidis, Rad. pimpinellæ ana ℥ i. ss. Rad. Enuke ℥ i. Rasur. lign. saffras ℥ ii. Fol. hederæ terrest. M iv. Sem. fœnicul. Sem. urticæ ana ℥ vi. Succi hederæ terrest. ℥ v.

Præmissa per tres dies infusione destilla, aqua fervetur, cui Symplicium de Canella pro condimento admisceri potest.

37. Aqua Nephritica D. Sorbait.

℞ Pomor. aurantiar. Pomor. limon. succulent. ana N. xii. Cassiæ rec. extract. ℞ i. ss.

Incidantur limones una cum cortibus, seminibus, & pulpa, contundantur, iisque cum Cassia mixtis superaffunde.

Seri lactis Caprini ℞ vi.

Stent in infus. 24. horis, deinde f. destillatio ex organis vitreis, destillatum edulcoretur paucosaccharo.

Dos. vitrum unum quotidie.

38. Aqua Nigra Chirurgorum ad Gangrænam & Sphacelum.

℞ Gallarum Alumin. ana ℥ ii. Vitrioli alb. ℥ i. ss. Ceruss. ℥ v. Sabini; Virid. Seris ana ℥ ss. Baccarum lauri, Baccar. Junip. ana ℥ i. ss. Oliban. ℥ ii. Fol. querc. Fol. Ruta, B 3 Fol.

Fol. Absinth. Fol. Salviae, Salis comm. ana Mss. Acet. vinosi, Vin. Lixivii fort. ana mens. ii.

Coq. donec aqua ad tres digitos transversos incocta fuerit; & applica eam cum triplici vel quadruplici linteo calide.

39. Aqua odorifera pretiosa D. Sennerti.

℥. Flor. Lil. convall. Mi. Flor. Rosar. rub. Mvi. Flor. Lavend. Mi. Flor. Borragin. Flor. Bugloss. ana Mii. Fol. Salviae, Fol. Majorane, Fol. Hysopi, Fol. Rorismar. ana Miii. Fol. Melissae, Fol. Menthae Crispae ana Mi. Cinamom. acutifs. Cubeb. Styrac. calamit. ana ℥ i. Macis, Pip. longi, Cardamom. min. Nuc. moscate, Caryophyll. ana ℥ ss.

Contulis & incisis minutim ac repositis in Cantharum magnum affunde *Vini Malvatici* & aquae rosarum optime ana *Cantharos ii.*

Digerantur ad triduum quotidie ter agitando, de hinc F. destillatio igne lentissimo, & in capitello vel rostro ponatur *Ambrae, & Moschi ana ℥. ss.* cum syndone rub.

Detur imbecillo vel natura, vel vi morbi cochleari unum saepe, & humectentur in hoc destillato lintea pura, quae admoveantur cordi, temporibus, pulsibus & naribus.

40. Aqua Optalmica D. Doreri.

℥. Rad. Valeriane, Rad. phu. pontic. ana ℥ ii. Rad. caryophyllat. ℥. ss. Fol. rutae, fol. verbene, fol. faeniculi, fol. euphras cum fl. ana ℥ vi. Baccar. junip. rec. ℥ i. bacc. lauri ℥ ss. Flor. calendulae, flor. meliss. Turcicae, flor. salviae, flor. rorismarin. flor. rosar. alb. ana ℥ ii. Sem. faenicul. ℥. ss. caryophyll. cardam. minor. cubeb. ana ℥ i. cinamom. acut. ℥ i. lig. aloes, lig. rhodii ana ℥ i.

Præparatis s. a. affunde *vini malvatici* ℥ xii. postea in balneo destillentur.

41. Aqua Optalmica externa D. Meybomii.

℞. Zingib. alb. Campbor. staphys agricæ, pyrethri, ruthe tensis ana ℥i. ss. Rad. consolid. maj. ℥i. rad. caryoph. ℥i. Flor. consolid. regal. flor. chelidon. ana M. i.

Concis. & contus. iufunde in spir. vin. rbenan. ℞i. in calore leni per duos dies, deinde filtra per chartam.

42. Aqua Optalmica vera Mart. Rulandi.

℞. Vit. Antimonii pulverisat ℥. ss. Aqu. fœnicul. aq. rosar. aq. chelidon aq. cupbras. ana ℞i. ss.

Coq. in Alembico tecto in arena posito per diem & noctem cola. Residentix depuratæ adde olei Saturni sub. ℞. i. ferventur usui.

43. Aqua Pectoralis ad Asthma D. Sennerti.

℞. Herb. Veronic. herb. scabios. ana. M. ii. herb. capill. ven. herb. hysopi, herb. salvia, herb. marrub. ana M. i. Rad. Ireos Florentin. rad. glycyrrb. rad. eryngii. rad. belenii rad. fœniculi ana ℥ss. cinam. optimi, gran. junip. ana ℥iii.

Affunde sp. vini opt. q. s. stent in infus. per 14. dies, postea destillentur, destillatum funde super.

Dastyllos N. x. jujub. sebesten. ana N. xxx. ficus N. x. passul. min. & maj. exacinat. ana ℥ii. Croci ℥. ss.

Digerantur & filtrentur.

44. Aqua Prophylatica D. Sylvii.

℞. Rad. Angelic. rad. Zedoar. ana ℥i. rad. petasit. ℥. ii. fol. rutæ hort. ℥. iv. fol. melissæ, fol. scabiosæ, flor. Calend. ana ℥ii. Nuc. Jugland. immatur. concis. ℞ii. Pomor. Citr. rec. concis. ℞i.

Contundantur omnia simul, deinde affunde aceti vini opt. ad tres quartas partes ex arena in cucurbita vitrea per se destillat. ℞. xii.

Digerantur per noctem, mane destillentur igne cinerum lento pene ad siccitatem, idque sine adustione.

Prodest ad pestem præcavendam, bilem acrem alterandam, admisceri potest potui ordinario, & jusculis ad aciditatem cuius ægro gratam, & ad sitim tollendam, sudoremque blandum promovendum sæpius quantitate parva usurpari.

45. Aqua Prophylactica D. Jac. Vvepfferi.

℞. Rad. Angelic. rad. zedoar. ana ℥. i. rad. petasit. ℥. i. Folior ruth. ℥. iv. fol. melissæ, fol. scabiosæ, flor. calend. ana ℥. ii. Nuc. juglan. immatur. ℥. ii. pom. citr. rec. ℥. i.

Incis. & contus. indantur vasi terreo & affund. Acet. destill. ℥. iv. destill. in cineribus per cucurbitream ad remanentiam nullius liquoris, usque ad siccitatem, cavendo empyreuma.

46. Aqua ad Pustulas Faciei D. Grulingii.

℞. Aqu. Lilior. alb. aq. sambuci, aq. fabar. ana ℥. vi. ossum sepiæ lithargyr. lapidis calamin. ana ℥. ss. salis armoniac. ℥. ii. camphor. ℥. i.

M. pro usu Lavetur facies subinde.

47. Aqua Scorbutica D. Sydenham.

℞. Rad. raphan. rust. rasp. ℥. ii. rad. ari. ℥. i. Fol. cochlear. hort. M. xii. fol. menthæ, fol. salviæ, fol. nasturt. aquatic. fol. beccabung. ana M. vi. Sem. cochlear. parum contus. ℥. ss. Nuc. moschate ℥. ss. Vini alb. ℥. xii.

Destillentur organ. commun. & eliciantur solummodo ℥. vi. pro usu.

Dos. cochlearia 6.

48. Aqua ad Suffusionem Hollerij.

℥. Herb. apii, herb. fœniculi, herb. verbenæ, herb. chamædrios, herb. pimpinellæ, herb. caryophyllatæ, herb. salviæ, herb. chelidon. major. herb. rutæ, herb. centinod. herb. morsus gallinæ, caryophyllor. farina volat. ana ℥ i. piperis crassi uscule triti, nuc. moschatæ ligni aloes ana ℥ iij.

Omnia immergantur urinæ pueri incorrupti & sextæ parti vini Malvatici, bulliant brevi tempore, tunc exprime, percola & repone in vase obturato, hora somni singulas guttas singulis oculis instilla.

49. Aqua Vitæ Angelica Fleetvodij.

℥. Passul. maj. Damascen. ℥ iij. dactyl. enacleat. ℥ ss. fol. meliss. Miss. rad. angelic. ℥ ss. sem. anisoforum, sem. fœniculi an. ℥ ss. Nuc. moschat. N. s. liquirit. rasæ ℥ i. ss. flor. papav. errat. M iij. cinam. acutiss. ℥ ii. ss. Caryophyll. ℥ i. ss.

Grosso modo concisis & conquassatis affunde spirit. vini malvat. ℥ xv.

Macerentur per triduum & agitentur quotidie bis vel ter, postea colentur, adde aquæ papav. errat. & rosar. opt. an. ℥ i. ss. Sacc. cand. alb. ℥ ii. moschi Alexandr. gran. vii. ambræ gryf. gran. xv.

M.

50. Aqua ad Ulcera Narium & Oris
D. Sennerti.

℥. Mell. rosar. ℥ ii. sulphuris vivi, Aluminis crud. an. ℥ i. albi græci summit. sabinæ an. ℥ ss. spong. sambuci ℥ i. fol. hyperici, fol. rutæ, fol. rorismarini, fol. plantagin. fol. salviæ, fol. pulegii an. M ss.

Coquantur omnia in vini & aq. ℥ iij. ad consumptionem digiti transversi, sub finem addendo ærug. aris ℥ i. & re-

& relinquuntur donec refrigerint, postea colentur & ferventur usui.

Tempore usus in Cochleari calefiat, & penicillo intincto locus exulceratus illinatur, vel lana molli aut linteum ea madidum naribus immittatur.

51. Aqua ad Vulnera Oculorum Hartmanni.

Recip. *Ovorum Gallin. q. v. coq. ad duritiem, dein una cum putaminibus per medium dissectis exime vitellos, postea cum quibusdam albuminibus, ad duritiem coctis & tenuiter quasi in pulvem sectis, cavernas reliquorum ovorum imple, partibusque debite conjunctis & filo colligatis in cucurbita præcise in medium ex filo suspende, obstructo orificio cucurbitam in MB. colloca, videbis albumina liquefacta paulatim in liquorem destillare, quem probe ex fundo cucurbitæ collectum (est enim exiguus) ad vulnera oculorum recentia, cum pennæ pluma sæpius applica.*

52. Aqua Vulneraria D. Joh. Roderi.

Recip. *Herb. gallitrich. herb. pyrol. herb. vinc. pervinc. herb. consolid. sarracen. ana ℞ j. herb. matrisylv. herb. sanicul. herb. veronicæ, herb. alchymilla, herb. heder. arboreæ, herb. artemis. an. M i. ss. albi Græci Mense Majo collect. ℥ vi. scob. lign. guajaci ℥. pulmonar. maculose M i. ss. Cerevisiæ, veteris & acidul. mens. x.*

Stent in digestionem per 14. dies, postea destill. per vesicam & reserva pro usu, in Vitris bene cera munitis.

53. Arcanum contra Calculum D. Schenkii.

Recip. *Nitri purificat. ℞ iii. Spir. Vitrioli ℞ i.*

M. ut Nitrum solvatur; abstrahe spiritum ad spissitudinem & colloca in locum frigidum, tunc fiant crystalli.

Rec. horum Chryſtallorum ℥ ii. Sal. abſinthii Sat ge-
niſt. an. ℥.

Affunde Oleum Tartari ut fiat pulmentum, adde
Aniſor. ℥ i. ſuccini ℥ ſſ. ſacchar. canar. parum.
Doſis ℥ ſſ. ad ℥ i.

54. Arcanum ad Herpetem milliarem,
Valeſci de Taranta.

Rec. Lanam ſuccidam ovis, torrefiat nigra, & pul-
verifetur, poſtea miſcatur cum aq. roſar. & F. inſtar
encauſti, quo ter de die locus affectus inungatur.

55. Aurum Potabile pauperum, Zapatae.

Rec. Sacch. opt. ſubtiliſſ. pulv. ℥ i. eique vaſi vi-
treo indito adde aq. font. q. ſ.

Ad eminentiam unius digiti, agitentur ſimul, ut
ſacch. diſſolvatur: quo vero minor aquæ portio addi-
tur, eo hujus noſtri liquoris pretioſiſſimi ſuaviſſimi
quæ facilior exiſtet compoſitio.

Hujus aq. ſaccharate ℥ iii. tunc phiolæ infundan-
tur, addendo ſpiritus vini perfecti de vino generoſo ex-
tracti ab ℥ i. ad ℥ iii. plus minus habita ratione ipſius
ægroti, eidemque denique liquori aq. roſar. ℥ ſſ. vel
℥ i. addatur, quæ illi tam ſuavem tamque gratum
conciliabit odorem, ut languentem, cui propina-
tur, quid rei ſit ambiguum quaſi a morte reſuſcitare
videatur.

56. Balneum artificiale D. Sorbait.

Rec. Sulph. vivi apyri, id eſt ignem non experti,
calcis vivæ ana ℥ i.

M. F. Pulvis.

Qui aliquot ebullitionibus cum aq. comm. menſuris
circiter octo coquatur, deinde ab igne removeatur, ut
ſubſideat & refrigerſcat per noctem, altera die fiat Bal-
neum plenum cum aq. ſi fieri poteſt, fluviatili calida, ad
cu-

cujus refrigerationem decantetur *lixivium* pridie ex speciebus extractum, remanente in fundo ollæ pulvere, & sic balneum paratum est, in quo duabus circiter horis, servato balnei calore æquali per reaffusionem aquæ calidæ eger insideat; post usû balnei ex eisdem aqua tantum reaffundatur ad ollam, in qua subsidet ille pulvis, donec impleatur; ferveturque reliqua balnei aqua in cupa bene tecta, altera die eadem aqua calefiat, & altera in olla existens iterum ad refrigerium balnei affundatur per decantationem, remanente semper in fundo pulvere; taliter procedendo idem balneum quater usurpari potest, dein si ulterius continuare opus fuerit; novæ balnei species in recepti aqua bulliant, fiatque balneum ut ante. Si integram balnei curam fieri necesse sit, 28. diebus, sicut in Thermis naturalibus fieri assolet, continuandum illud est, quousque cutis efflorescentiæ per balneum procuratæ totaliter evanescat.

57. Balneum ad Calculum D. Sorbait.

℞. Herb. Petroselini, herb. Parietariæ, herb. verbasci, herb. albæ ana M. iij. Raphanor. incis. ℞ ii. summit. anethi M ii.

F. decoctio in aq. comm. pro semicupio, cui sæpius insideat æger præmissis Clystere.

58. Balneum ad Coxæ dolores D. Leonh. Fuchsj.

℞. Herb. meliloti, herb. chamæmeli, herb. anethi, Sem. faxnigræc. sem. lini an. M. ii. Herb. absinth. vulgaræ, herb. menth. herb. pulegii, herb. calaminth. herb. abrotani, herb. chamæpiteos, herb. stæchad. arabic. herb. betonica, herb. sampsuch. herb. verbasc. odorat. herb. salviæ, chamædr. an. M i. ss.

Bulliant in cacabo Aqua fontana quoad tertia ejusdem

dem pars dissipetur, dein colentur, Aquæ colatæ
adjiciantur.

Sulphuris vivi ℥ ss. *Nitri* ℥ iv. *salis comm.* ℥. vi.

Iterum ferveant unica duntaxat ebullitione ac
colentur, & colata Aqua usui fervetur.

59. Balneum Nervos corroborans D. Joh.
Michaelis.

℥. *Herb. serpilli, herb. salviæ, herb. origani, herb.*
chamedryos, herb. chamæpiteos, foliorum lauri, fol.
rorismarin. flor. chamomill. ana M iiii. *rad. imperat.* ℥
iii. *sulphuris viv.* ℥ iii. *nitri* ℥ i.

60. Balneum Paralytica & contracta membra
restituens D. Hieronymi Capivacci.

℥. *Sulph. viv.* ℥ i. *salis commun.* ℥ ss. *majoranæ,*
serpilli, stechados, calaminthæ, salviæ, betonicæ,
rorismarini, pulegii, melissæ ana M i.

61. Balsamum Alexicacum D. Thom. Reinesii.

℥. *Theriac. Andromachi Mitridat. Damocrat. ana*
℥ ss. *styrac. calamith. benzoes ana* ℥ i. ss. *pulv. angelicæ,*
pulv. valerianæ, pulv. chamomille Romane, ana ℥ ii.
Olei nucist. express. ℥ iv. *ol. angelic. ol. rutæ; ol. succini*
ol. spice ana ℥ ss. *ol. juniperi* ℥ ss.

Cum sevi agnini s. q. F. l. a. Linimentum, adito oleo
amygdal. dulc. modico.

62. Balsamum contra Catarrhos D. Frid.
Hoffmanni.

℥. *Olei destill. majoran.* ℥ i. *ol. succin.* ℥ ii. *ol. rutæ* ℥
ss. *ol. express. nucis moschatæ* ℥ i. M.

63. Balsamum Cosmeticum D. Andrea Cnoffelii.

Rec. *Spermat. ceti* ℥ ss. *olei tartari per deliquium* q. s.

Misceantur optimè in mortario vitreo, deinde adde
de *Olei jasmini* ℥ ii. *succ. acid. citr.* ℥ iii. *magister. mar.*
casite, *sacch. saturni ana* ℥ i.

M. F. Balsamum. Asperitatem cutis lenit, glabram, subtilem & albicantem è contra, reddit.

64. Balsamum Dorſale seu Ante-paraliticum D. B. O.

Rec. *Bacc. lauri gran. junip. castorei euphor. ana* ℥ ii. *[caryophyll. macis ana* ℥. iii. *masliches; myrrhæ styrac. liquid. ana* ℥ ss. *succin. albi gummi elem. gummi galban. ana* ℥. iii.

Incis. & contus. injiciantur in cucurbit. vitream, quibus adde:

Lumbr. Terrestr. viv. N. xv. super infunde *Terebinth. cypr.* ℥ i. *spir. vin. optim.* ℥ iv.

Destilla Usus ejus in Paralyſi & contracturis partium mira præstat, spinæ dorſi inunctum; manæ & vesperi tepide.

65. Balsamum Hispanicum.

Rec. *Olei vetustiss.* ℥ iv. *ol. terebinth.* ℥ viii. *frumenti integri* ℥ i. *ss. Fl. hyperic.* ℥ ii. *Rad. card. bened. rad. valerian. ana* ℥ i. *Thuris elect.* ℥ ii.

Radices & herba grosso modo contundantur, & ollæ imponantur, superfundo tantum *vini albi* ut omnia submergantur, stent per biduum, deinde adde *frumentum & olea*, coq. ad vini consumptionem; deinde forti facta expressione, addatur *Terebinthina* & *Thus* & interebulliant, demum reponantur in vase vitreo ad usum.

Hoc Balsamum intra 24. horarum spatium omnia vulnere conglurinat, in quibus solum simplex unitatis est solutio.

66. Balsamum Gonzagianum ad Hernias.

Rec. *Flor. Sulphuris* ℥ iii. *myrrhæ*, *mumie ana* ℥ i. *axung. serpent.* ℥ i. ꝑ. inde vasi vitreo & adde *olei Terebinth. ad eminentiam duorum digitorum*, *Benzoni* ℥ ii.

Vas optime claudatur, omniaque bulliant ad ignem cinerum, itaut intra duos vel tres dies omnifacessant in Balsamum rubicundum fœtidum, attamen Empireuma cavendum est. Hoc post calli emolliationem, si adsit, linteis imbutis applicetur, est ad omnem herniam probatissimum.

67. Balsamum Matricale P. H. D.

Rec. *Galbani purissimi*, *serapin. ana* ℥ vi. *assæ fœtidae* ℥ ꝑ. *ammoniac.* ℥ i. dissolve in *Oleo destillato juniper.* & *terebinth. s. q.* adde *Oleo destillat. laur. ꝑ.* ꝑ. *Oleo succini* ℥ ss. M.

68. Balsamum Mercurii Anonymi.

Rec. *Mercurii viv.* qui cum butyro Antimonii prodit ℥ ii. *Olei junip.* ℥ iii. digere 24. horas, tingetur prius cœruleo, postea viridi colore.

In Lue Venerea prodest.

69. Balsamum Naturale fide dignum & consolatione plenum. Georg. Golars a Ravensburg.

Rec. *Olei hyperic. c. gumm.* ℥ i. *vin. generos.* Mens. iii. *Terebinth. destill.* *Oleo laterin.* *Oleo lumbricor. ana* ℥ ii. *cera* ℥ i. *ping. hom. destill.* *Olei de medullis ana* ℥ iii. *Theriac.* *Androm.* *Mitbridat.* *Damocr. ana* ℥ i. *fol. persic. fol. ruta murar. fol. pyrol. ana* M. iii.

Antir-

Antirrhin. major. M. ix. Hyperici M. vi. Verbasci M. ii. Flor. beton. centaur. minor. prunell. consolid. anr. chelidon. ana M. i. Sem. antirrhin. ℥ss. sem. hyperici ℥ i. ss. Rad. dracunc. macul. rad. aristol. rotund. rad. symphyt. ana M. ss. rad. scrophular. rad. fabar. ana M. i.

Coq. in diplomate vase optimè clauso ad consumptionem vini, postea adde.

☞ *Croc. Martis, Mumie, Myrrh. Thuris, Mastich. an. ℥ss.* Denud coq. leviter per circulationem.

Prodest contra hausta venena intro sumptum, hac tamen conditione, ut prius concitetur vomitus. Calculum & Urinam pellit, sæpius in ovo cocto sumptum, vermesque necat & expellit, in majori quantitate exhibitum. Interna vulnera mirabili effectu curat, & externa etiam illa, quæ venenatis armis inflicta sunt, mira celeritate conglutinat, vomitumque sanguinis & dysenteriam compescit. Melancholicas impressiones seu a mentis imaginationes, seu à quacunque externa causa ortas, stupendo modo abolet, seu intro assumatur, seu exterius applicetur. Et si quis cultros, ligna, vitra, fetas, fila, acus, crines &c. per vomitum rejicit, ei hoc oleum bibendum exhibe, & super ventriculum applica, & experietur is inde mirabilem prorsus vim.

70. Balsamum Odontalgicum
D. Andr. Cnoffelii.

℥ Olei caryoph. ℥. ii. in quo dissolve *Campb. gr. xxiv.* add. *Ol. Nuc. mosc. express. q. s.* pro consistentiâ, tandem admiscantur, *Extract. opii gr. xv. Fungin. splendent. q. s.* pro tingendo.

M. F. Balsamum

Omnem dolorem dentium (goffypio exceptum & cavernis impositum) ex quacumque causa ortum, tollit, quod ipse sæpius expertus sum.

71. Balsamum Pestilentielle externum D. Tudecii.

℞ Ol. camphoræ destill. ol. angelicæ, ol. citri, ol. juniper. ol. spicæ ana ℥ j.

F. digestio, donec uniantur, tunc demum adde Axung. viperæ, styrac. calamitæ, ol. nuc. moschat. an. q. s.

M. F. Balsamum.

72. Balsamum Pestilentielle Internum D. Tudecii.

℞ Ol. succin. rectif. ol. citr. ol. camphoræ an. ℥ i.

M. leni calore digere, donec perfectè uniantur, & aurei coloris evadant.

Dos manè gutt. j. ij. iij. in vino, jusculo, aut aqua appropriata.

73. Balsamum Puerorum dentientium.

℞ Butyr. majal. non salit. ℥ v. Pingued. gallin. Ping. anat. ana ℥ ss. Succ. express. cancr. fluviatil. Sed major. an. ℥ iij.

Coq. in diplomate ad consumptionem humiditatis, in fine adde.

Sanguin. extract. ex cristis galli ℥ v. & post unam & alteram reiteratam ebullitionem exprimatur, ubi adhuc admiscere poteris.

Sacchar. cauti q. s.

M. F. Linimentum pro gingivis Infantum.

74. Balsamum Sulphuris D. Vveinlini,
Med. Rotenburg.

℞ Lass. sulphuris, myrrhæ, mumie vel ana ℥ ss. benz. el. storac. calamitæ, camphor. ana ℥ ss. oliban. elect. ℥ ii. affund. Olei amygd. dulc. ℥ v. diger. loc. calid. per aliquot dies, add. Olei anis. destil. ℥ ij.

M. & serv. pro usu.

75. Balsamum Tabaci Anonymi.

Recip. Spiritum Juniper. & terebinth. ana ℥i. Fel. nicotian. Indic. ℥. vi.

Infund. circula per 8. dies & coq. exprime prelo.

Sanabit omnem plagam intra 24. horas, ubi nulla intervenerit ruptura.

76. Balsamum ad Vertiginem D. Schalleri.

Recip. Olei Nuc. mosch. ol. mac. express. ana ℥. i. ss. ol. succin. redif. ℥. i. ol. nuc. moschat. dest. ℥. ss. ol. majoran. dest. ℥. i.

M.

77. Balsamum Vulnerarium D. Barbette.

℥. Terebinth. ℥. ss. Gum. galban. gum. elemi. gum. hederæ, gum. thuris, gum. mastich. gum. myrrhæ ana ℥. i. aloes, xyloaloes, galargæ, caryophyllon. cinamom. nuc. moscat. cubeb. ana ℥. ss.

Infusa 24. horis in l. q. spir. vini destillentur, & oleum usui servetur.

78. Balsamum Vulnerarium Hartmanni.

Recip. Galban. ammoniac. bdellii ana ℥. ss.

Macerantur in aceto per triduum, tandem colentur, ex more usitato inspissentur, ad consistentiam mellis, postea.

Recip. Myrrhæ rub. mastich. el. ana ℥. ss. oliban. ℥. i.

Pulverisentur tenuissime: adde

Terebinth. laricæ, ol. olivarum ana ℥. ii.

Coque invicem igne lentissimo, perpetuè agitando, donec gummata illa posteriora probe fuerint eliquata, adde vicissim ol. olivar. rec. ℥. i. & lento calore denovo coque, atque ita perge, semper ℥. i. ol. olivar.

35

recentis adjiciendo, donec ℥ i. integra sit absumpta, semper tamen probè agitando.

Tandem guminata in aceto soluta, colata, & inspissata admisce, simili modo agitando, & deinceps recens oleum olivarum per vices denuo adjiciendo, donec & altera quoque ℥ i. ejusdem olei adjecta fuerit, & Balsamum aliquid flavedinis contraxerit.

Quod si idem Balsamum viride fieri desideras, adde ℥ i. *eruginis pulv.* & insolando relinque per unum mensem vel plures, fœcibus paulatim se ad fundum præcipitantibus, à quibus quod sincerum supereminet, decanta, & vase mundo reserva.

79. Balsamum Vulnerarium Magati.

Rec. Gum. Elemi ℥ iv. balsam. Peruv. ℥ iii. Gummi Tacamahac. gum. Carannæ, liquoris in vesiculis Ulmi contentiana ℥ ii. Ol. laurini, styrac. liquidæ, myrrhæ ana. ℥ i. ss. thuris albi, Gum. bederæ ana ℥ i. laseris odorat. ladani, styrac. calamit. ping. ammoniaci, bdellii, opopanax. sarcocolle ana. ℥ vi. Rad. aristol. rot. rad. imperator. rad. angelic. rad. dictam. alb. rad. consolid. rad. aconiti, rad. iridis, rad. tormentillæ, rad. bistort. Sem. hyperici, sem. citri, Cort. citri ana ℥ ss. cinamom. caryophyll. nuc. myristic. macis ana ℥ i. mastich. aloes, sang. dracon. gran. Tinct. ana ℥ ss. dictam. Crêt. ℥ i. Ol. gladi. Unguent. ℥. iii. ol. baccar. junip. ℥ i. ss. ol. cera ℥ i. ol. ex resina pini ℥ i. ss. terebinth. claræ, lachrym. abjet. ana ℥ i. ss. aq. ardent. opt. ℥ vi.

M. diligenter, liquatis gummis, quæ liquari possunt, seorsim cum portione terebinth. cæteris verò aridioribus grosso modo pulverisatis, cojicianturque omnia in retortam, quæ in balneo calentis aquæ per 3. dies detineatur, inde luto obducatur, & in æstuario maneat, donec exsiccatum sit lutum; postea igne cineritios. a. extrahatur oleum: exhibit autem primò aqua, quam Balsami aquam voco, quæ seorsim debet servari, deinde oleum, quod Balsamum dicitur.

80. Balsamum Vulnerarium Samaritanum.

℞. *Ol. olivar. vel ol. hypericonis, vini alb. generosi ana p. eq.*

Coq. ad ignem, ad consumptionem vini.

Est insigne ad vulnera recentiora consolidanda.

81. Balsamum Vulnerarium Sennerti.

℞. *Terebinth. clara ℥ij. Resine Pini ℥ iii. Thuris, Myrrhae, Mastich. ana ℥ i. ss. Gum. Elemi ℥ i.*
Destillentur l. a.

82. Balsamum Vulnerarium Comitis à Solms.

℞. *Fol. plantag. maj. & min. fol. auricul. muris. fol. consolid. fol. beta sylvest. fol. pulicar. fol. agrimon. fol. centauria, fol. millefol. fol. fenicul. fol. nicotian. fol. alchymill. fol. mors. gallin. ana M j. Rad. consolid. regal. ℥ i.*

Omnia debito tempore colligantur de crescente Luna, contundantur ac gossypii ℥ i. ss. includantur, ultimo addantur *Lumbrici N. 50.* omnibus collectis per mensem stent in loco sicco, deinde coquantur in olla vitreata, donec nulla humiditas in herbis appareat ad ℥ i. addatur *Terebinth. Venet. ℥ i.* Fit Balsamum coloris viridis, sanans vulnera omnia.

83. Balsamum Vulnerarium D. V. v. Wolfgang. Tubingensis.

Qui id à Paracelso, quo cum olim diu versatus fuerat, summi secreti loco obtinuisse fertur.

℞. *Thur. ℥ i. cinamom. caryoph. galang. nuc. moschat cubeb. mastich. aloes hepat. ana ℥ ss. gumm. heder. ℥ ii.*

Pulverisata omnia misce c. s. q. spiritum terebinth. stent in digestionem per 8. dies aut plures, si fieri potest postea destila primò per M B. Nam prior liquor ad interio-

37

teriores aliquot morbos, ut sunt, obstructions Epat. Re-
num, Colic. in cruditatibus stomachi, suffocat. matrici
si umbilicus eo repleatur, magnam vim habet. Postea
vitrum obduc luto & per arenam residuum destilla,
donec feces aridissimæ sunt. Quod primum exit lactei
coloris est, & non ingrati odoris, optimum ad vul-
nera communia. Ultimus verò liquor niger est, &
odore gravis, optimus tamen ad ulcera mala.

84. Bezoar Sophisticum.

*℞. Boli armen. præp. cum spir. Vitrioli, C. C. uffi, mar-
garit. præpar. Rad. tormentillæ, rad. scorzonera, Sem.
acetosæ, sem. card. benedic. Fol. ejusdem, Sal. corallor.
Succin. albiss. ana ℥i. Contrajerv. ℥ss. Camphoræ ℥ii. ss.*
Cum gelatina C. C. cum aqua scorzon. extract. formetur
pila ovalis, ex lenissimo calore siccetur, iterque exci-
candum subinde contrectetur digitis inunctis *ol. succina
rectif.* donec in lapideam duritiem concreascit: potest
addi.

Unicornu veri, Bezoar Oriental. Lachrym. Cervi an. ℥i.

85. Bezoardicum Cervinum Benedictum D. Beraha
Herlini, Med. Coburg.

*℞ C. C. phil. præp. ℥ iii. Extract. angelicæ, extract. card.
benedic. extract. Zedoar. ana ℥ ii. affund. nostri aceti ale-
xipharm. ℥ iv. spiritus sambuc. spir. iberiacal. ana ℥ss.*
M. stent simul in digestionem vase benè clauso, donec
omnis humiditas absorpta sit. Materiam deinde opti-
me exsiccatam subtilissimè pulverisa & serva pro usu,
quod divinum penè est in contagiosis & pestilen-
tibus morbis.

Dosis ℥ ss. ad ℥ ss.

86. Bezoarticum Viperinum D. Andr. Cnoffelii.

℞ Pulv. viperin. ex sola spina seu ossibus nostro more per

se absque igne præp. Unicorn. mineral. Terre sigillat. Melitens. Oculorum cancr. ana part. equal.

Milce F. Pulvis, qui cum *Essent. viperin.* seu solo *Decocto viperarum* s. q. sæpius inebriandus, & iterum per se exsiccandus est Jam.

Recip. *Pulv. hujus viperin. composit. iii. Antimonii diaphoret. fissi ℥ ii. Essent. moschat. ambanisat. ℥ ss.*

Et cum *Mucilag. tragacant.* (per decoct. viperar. fact.) s. q. fiat *Massa*, ex qua postea formentur *Globuli* in forma *Terre sigillatæ* vel pro lubitu. Usus itidem est *Alexipharmacus*.

Dosis ℥ ss. ad ℥ i.

87. Bolus ad Necandos pellendosque Lumbricos. Zapatæ.

Recip. *Sacch. rub. parum, aq. comm. gutt. iii. vel iv.*

M. in mortario vitreo ad consistentiam mellis, deinde adde *argent. vivi ℥ ss. vel ℥ i.* incorporentur simul addendo *ol. amygd. dul. gutt. vi. vel. vii. quæ impediunt*, ne *Mercurius* vivificari possit. M. omnia *cum pauca Conserva Rosarum F. Bolus.*

88. Bolus ad Vomitum D. Frid. Deckers.

Recip. *Conserv. menth. crisp. ℥. i. Theriac. opt. ℥. ii. pulv. cinam. acut. ℥ ss. balsam. Peruv. gutt. iii.*

M. F. Bolus.

89. Cataplasma ad Anginam

D. Michaelis.

Recip. *Flor. malvæ, Flor. lil. alb. ana M. i. Ficum ping. N. viii. Rad. altheæ, rad. lil. alb. ana ℥. ii. Sem. sænigræc. sem. lini ana ℥ ss. Nidi hirund. N. i.*

Coq. in s. q. *lact.* ad putrilaginem trajiciantur per setaceum & add,

Albi

Albi Græci ℥. i. *noctuae combust.* ℥. ii. *ol. lil. albor. ol. chamomil. ana* q. s.
M. F. Cataplasma.

90. Cataplasma Anodynum D. Cnoffellii.

Recip. *Medul. pan. alb. cum liquore reservato, mæcaginis aquatica, in formam pultis liquidioris redact.*
℞ i. ℞. *Pulv. fol. nicotian. nostrat. pulv. nymph. ana* ℥. ii.
Fl. chamomille, Rad. ulmar, ana ℥. i. *myrrh. rubr. ele.* ℥. *Vitrioli calcin. (ad albed. usque)* ℥. vi. *medull. cassiæ rec. extract.* ℥. i. *croci* ℥. i. ℞. i.

M. F. Cataplasma, cui adhuc adde, *Olei spermat. vanar. parum.*

Applicandum calide, linteis raris exceptum, ac pro necessitate reiterandum.

91. Cataplasma Arthriticis omnibus utile

D. Fr. de le Boe Sylvii.

Recip. *Farin. rad. alb. farin. sem. lini, farin. bord.*
an. ℥. i.

Coq. cum lacte bubulo ad pultis consistentiam. F. Cataplasma, quod mediocriter calens applicetur.

92. Cataplasma ad Calculum Cratonis.

Recip. *Cancros fluviat.* N. x.

Indicantur per medium, & coquantur in Lacte, deinde succus fortiter exprimatur, quo imbuantur medulle, & addantur.

Panis albi ℥. iv. *vitelli ovorum* N. iii. *butyri recent. ol. chamom. ana* ℥. i. *Cræci gran. v. M. in Mortario.*

F. Cataplasma renibus applicandum.

93. Cataplasma ad Dolorem oculorum D. Sennerti.

℞. *Pulp. pomi dul. asat.* ℥. ss. *Camph. gr. xv. Croci gr. v.*
F. Cataplasma.

94. Cataplasma Emolliens ad partes schirrosas
D. Morelli.

℞. Urticæ recent. M. iiii. Salviæ M. ꝑ. charafolii, cbelidon. maj. an. M. i. ꝑ. coq. in ꝑ. q. aq. font. ad formam Cataplasmatiss.

95. Cataplasma Febrifugum D. Fr. Hoffmanni.

℞. Urtic. min. recent. burs. pastor. recent. rut. rec. an. M. ꝑ. Grosso modo cum Aceto acerrimo contusis adde

Lap. prunell. Salis comm. an. ꝑ. ꝑ. tel. aranear. ꝑ. i.

M. F. Cataplasma singulis quinque horis pulsibus applicandum in Febris.

96. Aliud D. Andr. Cnoffelii.

℞. Nucleor. vel digitor. capit. allii, & pellic. mundatorum. N. iiii. Salis com. P. i. croci ꝑ. i.

Misceantur omnia in vase ligneo, cum pistillo etiam ligneo, affuso subinde Aceto, ut pulcullæ consistentiam acquirant. Mixture in linteolo extensa, paroxysmi tempore, cum calor febrilis jam corpus occupat, sinistro annulari toti applicetur, sinatur 9. diebus, iisque præteritis eadem hora, qua erat applicatum, auferatur, & in aquam profluentem projiciantur. Sunt, qui hoc Cataplasma die illo, in quo patiens à febre liber est, applicare solent, & per 24. horas solum in digito geri, & hoc ter vel quater reiterari volunt. Vesicula excitata, quæ valde molesta, regitur cum *emplastr. sperm. ranar.* Cum hoc Cataplasmate (quod abhinc 20. annis circiter ab amico quodam ex singulari gratia & sub secreta fide accepi) à febre tertiana sanavit Illustriss. Ensiser Regni Dn. Dn. Franc. Bilinski &c. cum charissima sua Coniuge plus quam 100. personas, ex Amicis nempe, famulis & subditis suis propriis.

97. Cataplasma ad Mammarum tumorem
à lactis coagulatione & copia,
mihi probatum.

℞ *Herb. menthæ, herb. apii hort. an. M. i. ℞. Flor. sambuci M. i. Sem. Coriand. ℥ ℞. coq. in ℥. q. lact. vaccin. ad formam Cataplasmitis, cui adde, sperm. Ceti ℥ i. Mumie ℥ ii. Cineris cancr. fluviat. ℥ i. ol. chamom. q. s.*
M. omnia exactè.

98. Cataplasma Miraculosum
D. Joh. Lud. Hanemanni.

℞ *Cataput. minoris, Succ. tithymal. an. ℥. v. succ. cucum. agrest. ℥. iii. Colocynth. ℥. v. Helleb. nigri ℥. iii. Terebinth. Cort. med. sambuc. an. ℥. vi. Scammonii ℥. iii. M. c. s. q. Mellis F. Cataplasma.*

Si umbilico superposueris, purgat, si stomacho, facit vomere, si renibus, mingere, si thoraci parturientis, abortire.

99. Cataplasma ad Oedema efficax
D. Barbette.

℞ *Rad. altheæ ℥. iii. rad. bryoniæ, rad. ebuli ana ℥. ii. Fol. salviæ, fol. rutæ an. M. i. fol. sabini M. ℞. coq. ex aq. & vini æq. partibus.*

Addendo sub finem aceti ℥. iii. contusis adde
Farinæ fabar. ℥. ii. ℞. Cinerum com. ℥. ℞. stercor. vaccin. ℥. i. fermenti ℥. i. ℞. ol. chamom. ℥. iii. axung. porci ℥. ii.

M. F. Cataplasma.

100. Cataplasma ad Scirrhum.
D. Barbette.

℞ *Rad. altheæ ℥. iii. rad. iridis ℥. i. Fol. brassicæ, fol.*
pa-

pariet. fol. malvæ, Flor. chamom. Flor. melilot. an. M.
i. Sem. lini ℥. ii.

Coq. ex aq. com. & contusis adde.

stercor. Caballin. ℥. ii. axung. porci, ol. chamom. ana.
℥. i. cepar. coct. ℥. β.

M. F. Cataplasma.

101. Cataplasma Suppurationem promovens

D. Morelli.

Rec. Rad. altheæ, rad. lil. alb. ana i. ss. Fol. malvæ,
fol. branc. Ursin. an. ℥. M. i. Passul. mund. ℥. vi. ficuum
ping. N. viii. farine trit. ℥. ii. sapon. Venet. ℥. ii.

Coctis & cribro trajectis adde

Axung. porci ℥. i. ol. chamom. ℥. ii.

M. F. Cataplasma.

102. Cataplasma ad Tendinis Puncturam

D. Sydenham.

Recip. Rad. lil. alb. in lacte vaccino ad teneritud. coct.
& contus. ℥. iv. Farinæ sem. lini, Farin. avenæ ana ℥. iii.

Coq. ad Cataplasmatris consistentiam in eodem lacte, quo radices coctæ fuere. M. applicetur parti affectæ.

103. Catharticum Cinamomifatum

D. Fr. Zobelii.

Recip. Acid. Tartari vinifat. & pulverifat. ℥. ii.

Hujus parum inde mortario vitreo vel marmoreo, & adde guttatim *Olei cinamom. ℥. i.* vel quantum capere potest, modo ne nimis humidum fiat, sed formam Pulveris retineat. Hæc invicem probe misce, addendo *Resin. scammonii* prius bene cribati & in mortario agitati ℥. i. & habebis Pulverem suavem & bene olentem.

Pulvis hic grati est saporis, daturque sine fastidio par-

43

parvulis, Puerperis, imo etiam, viribus dejectis,
quibus necessaria purgatio, Colicis & Melancholicis.

104. *Cauterium.*

Sine omni dolore cutem vivam mortificans, ut eschara detrahatur queat, & foramen apertum maneat.

Felic. Plateri.

Recip. Calc. viv. Fecum vini ustar. an. \mathfrak{z} ii.

In ollam vitreatam imposita misceatur cum *Lini-vii fortis*, quale tonforam est, Mens. β . macerentur parum, & coquantur postea, quiescat, donec turbulentum resideat, quod clarum affundatur, sensimque coquatur, donec lapidescat, fervetur in vitro bene clauso, ne aer subeat, & materia disfluat, applicetur pisi quantitate, intra horas quatuor operationem perficit, sine omni sensu molesto, si disfluit, rursus coquatur, ut lapidescat.

105. *Ceratum de Minio ad ulcera antiqua*
Phil. Masiero.

\mathcal{R} . *Minii* \mathfrak{z} vi. *ol. comm.* \mathfrak{ss} i. *ceræ alb.* \mathfrak{z} i.

M. F. l. a. *Ceratum.*

106. *Cerevisia Purgativa* D. Sydenham.

\mathcal{R} . *Polypod. Querc.* \mathfrak{ss} i. *Rad. Rhab. Monach. Fol. fenne. Passul. enucleat. an.* \mathfrak{ss} β . *Rhab. incis. Rapban. castican. an.* \mathfrak{z} iii. *Fol. cochlear. bort. Fol. salvia ana* M. iv. *Aurant. incis.* N. iv.

Infunde in Congiis v. vel vi. cerevisiæ non lupulatae fermentationis tempore, & quando ad maturitatem pervenerit, sit pro potu ordinario per dies 14. vel 21. præcipue vero sumat haustum singulis auroris.

107. Cinamomum Laxativum Coburgensium.

℞. Pulvis cinamom. ℥. iii. ℞. Bol. Armen. ℥. ℞. scam-
mon. rosat. ℥. vi. c. mucilag. tragacantib. & aqua cina-
mom. q. s.

F. Pasta, ex qua formetur Cinamom. pondere ℥.
℞. ℥. i. ℞. iv. ℥. i. ℞.

108. Clyster ad Colicam flatulentam

D. Ettmulleri.

℞. Dacot. carmin. ℥. vi. Urine humane. ℥. iii. feru-
menti ℥. i. la. com. ℞. i. mel. rosar. ℥. i.

M. F. Clyster.

109. Clyster ad Diarrhœam D. Sydenham.

℞. Cort. granat. ℥. ℞. rosar. rub. P. ii. coq. in f. q. lact.
vaccin. in colat. ℞. ℞. dissolve El. diascord. Frac. ℥. ℞.

M. F. Enema.

110. Clyster nutriens D. Morelli.

℞. Juris Carnium ℞. i. sacch. ℥. ℞. vini Rhenan. ℥.
ii. vitell. ovor. N. ii. conf. alkerm. ℥. ii.

M. F. Clyster.

111. Collyrium ad Cataractam

D. Barbette.

℞. Aqu. chelidon. ℥. i. ℞. Vini alb. Gallic. ℥. ℞. spir.
vini ℥. ii. vitriol. alb. gran. vi. Tutia præp. ℞. i. Vitri
antimon. gr. v. Sacch. cand. ℥. ii. ℞. Camph. gr. vi.

M. F. Collyrium.

112. Collyrium ad ophthalmiam D. Barbette.

℞ Gum. tragac. ℥ ii. mucilag. sem. psyll. ℥ iii. aq. rosar. & plantag. an. q. s.

M. F. Collyrium mediocris consistentiæ, guttatim oculo instilandum, & lintea in eo madefacta extrâ applicando.

113. Collyrium D. Joh. Felveri.

Recip. Phlegm. Vitrioli & Alunis an. part. æqual. scil. an. ℥ i. ss. croc. metallor. sacch. saturni ℥ i. β. tutie præp. quam subtilissime ℥ i.

Stent per mensem in digestionem, postea filtrentur. Cum extremitate subtilis penicilli hac mixtura imbuti vel oculus subtiliter abstergetur, vel ad canthum externum una & altera guttula instilletur.

114. Collyrium ad Panum seu Unguem oculorum consumendum D. Foresti.

Recip. Succ. fœniculi ℥ iv. Succ. chelidon. ℥ iii. Succ. vute ℥ ii. Succ. malvæ ℥ ii. aloss ℥ i. vitriol. ℥ ii. ærugin. æris ℥ i. Zinziber. cinamom. an. ℥ ss. fellis anguille ℥ ss. sacch. cand. ℥ ii. mellis opt. ℥ ss.

Bulliant Succ; addendo reliqua, & depurentur. F. Collyrium.

De quo sæpius in die aliquid in oculum instilletur.

115. Confectio Balsamica D. Bernh. Herlini.

Recip. Mann. elect. ℥ ii. cort. citr. superior. rec. ℥ i. confect. alkerm. ℥ ss. Olei, cinamom. ol. caryoph. an. gtt. v. ol. meliss. ol. macis an. gtt. vj. Elix. vit. ℥ ii. spir. rosar. spir. lil. convall. spir. rub. idæi an. ℥ ii.

M. benè, & servetur usui.

116. Decoctum Album ad Dysenteriam
D. Sydenham.

℞. Raf. C. C. micæ panis alb. an. ℥ ii. coq. in aq. font. ℞ iii. ad ℞ ii. colatura edulcoretur f. q. sacch. alb.
Servit pro potu ordinario.

117. Decoctum Antiphthysicum
D. Andr. Cnoffelii.

℞. Rad. farfaræ, rad. polypodii, rad. glycyrrhizæ, rad. levic. an. ℥ i. Herb. pulmonar. herb. Salviæ, herb. verben. herb. scabiosæ, Fl. hepat. nobil. an. M. i. Sebesten. jujubar. an. ℥ ii. sem. anis. ℥ vii. caricar. N. x. Aq. fontan. pur. ℞ iv.

Incisa & contusa crassiusculè coquantur in præscripta mensura Aquæ simpl. usque ad tertiæ partis consumptionem. Decoctum colatum & purificatum dulcoretur cum melle clarificato q. s.

Dosis ℥. iv. ad ℥ vi. & ℥ viii. mane & circa noctem per duum, finito tempore omnia de novo, in modum præscriptum, iterum incipienda sunt, usque ad meliorationem.

118. Decoctum antiscorbuticum D. Vvieri.

℞. Absinth. vulgar. gran. junip. contus. an. M. i. lactis caprini ℞ iv.

Coq. ad tertiæ vel quartæ partis consumptionem. Post colentur cum forti expressione, colat. adde

Croci ℥. s. vel. ℥. i.

E semel atque iterum rursus bulliant, & denuo colentur. Decocti hujus haustus tepidus ter de die propinetur, manè, hora quinta pomeridiana, & cubitum tundo.

Syr. nephrocathart. Joub. ℥v. succi limon. rec. vel. sp̄ vitriol. q. s. ad gratiam.

Dof. ℥ vi. post singulas horas. In possessio Calculo.

122. Decoctum Expulsivum ad Variolas
Avicennæ.

℥ Lacc. ablut. ℥ v. lentium ex cort. ℥ ii gumm. tragac.
℥ iii. coq. in aq. ℥ β. ad remanentiam ℥ iii. vel ℥ iv.
Colatura potanda detur.

123. Decoctum Expulsivum Variolarum D.
Lotichij.

℥ Ficum ping. passul. enucleat. ana ℥ β. sem. fœnic.
℥ ii. C C. usti præp. ℥ iii. sem. aquileg. ℥ i. β. lentium ex
cort. ℥ β. lacc. ablut. ℥ ii. gumm. tragac. ℥ i. β. florum
calend. P. j. foliorum Scord. P. β. coq. in aq. font. ad ter
tias, colat. adde

Syr. acetos. citri q. s. ad gustus gratiam.

124. Decoctum in Lue Venerea D. J. Z.

℥ Ligni sancti. ℥ iii. cortic. ejusd. ℥ v. sars. paril. ℥ ii.
sassafr. Mercurii in petia ligat. Antimonii crud. in pe
tia ligat. ana ℥ i.

Incis. & cont. coq. in aquæ mensur. xii. in olla ad
tertias, & colentur: cooperculum ollæ foraminulum
habeat.

Usus. Colaturæ dantur singulis diebus mane ℥ iv.
vel ℥ vi. pro potu sudorifero; sudor proliciatur vel in
lecto, vel in balneo laconico aut hypocausto.

Residuum coquitur cum aqua & novis passis: addito
paucis Lign. sancto novo & cort. ejusd. item cinamom.
pro potu ordinario. Usus hujus continuandus per
14. dies.

125. Decoctum ad Menses Movendos Hippocratis.

℞. Tædæ pinguis. q. v.

Concisum decoque in vino albo, & de hoc decocto trium Cyathorum mensura utatur æger.

126. Decoctum Odontalgicum D. Dan. Segleri.

℞. Fl. rosar. rubr. fl. balaustior. an. M. ℞. fl. salviæ P. j. Rad. pyreth. rad. bistort. ana ℥ ii. Fol. tabaci, cort. granat. ana ℥ i. nuc. cupress. ℥ i. ℞. nuc. gallar. N. iv. Aluminis crud. ℥ vi.

Contundantur gr. m. & coquantur in dimidia parte aque & aceti.

127. Decoctum ad Perniones D. Sennerti.

℞. Vini albi ℞ i. aluminis ℥ i.

Bulliant simul, & pars affecta ebluatur.

128. Decoctum ad Phthisin D. Etmulleri.

℞. Lig. guajac. ℥ iii. cort. ejusd. ℥ i. rad. chinæ incis. rad. bardanæ, rad. belenii ana ℥ ii. baccar. Junip. ℥ iii. herb. veronic. M ii. herb. bederæ terrest. M i.

Incisa macerentur in ℞ xii. aq. simpl. per 24. horas, coq. ad dimidium, addendo in fine sem. anisi, sem. fœniculi ana ℥ ℞. rad. liquirit. ℥ i.

De colat. capiat omni manè bonum haustum, expectando aliqualem sudorem.

Addendo cuilibet haustui bals. Sulphuris terebinth. gutt. xii.

129. Decoctum Pituitam per Urinas evacuans
Fr. de le Boe Sylvii.

℞. Rad. apii, rad. eryng. rad. asar. ana ℥ i. fol. eupator. fol.

D

can-

cannab. fol. urtic. fol. cherefol. ana M i. sem. fœnic. dulc. sem. seselios sem. saxifrag. ana ℥. ii.

Coq. ex aqua pura ad colat. ℥. xxx. addendo syr. ℥. rad. ℥. iii. Spiritus Salis dulc. vel Salis volat. succin. ℥. i. M.

Bibat Æger bis in die haustum ad ℥. iii. iv. vel v. stomacho tibi vacuo, hoc est, quinque ad minimum post assumptum cibum horis. Præstabit, si calens aut tepidus saltem usurpetur. Pituïtam deducit ad renes, ac educit cum Urina potenter.

130. Decoctum Serum evacuans per Urinas
vel Sudores Fr. de le Boe Sylvii.

℥. Rad. apii rad. petastid. an. ℥. i. rasur. lign. juniper. sem. mili. an. ℥. iii. Coq. s. a. ex aqua pura, in colatu ℥. xxx. dissol. Syr. rad. ℥. iv. spirit. sal. dulc. ℥. i. M.

Capiat bis terye in die haustum, si non abhorreat Æger, calentem, & imprimis summo mane in lecto, unde prodibit facilius sudor: sin minus, Urina copiosior, sicque pedetentim consumetur sanguinis ferum, omnesque humores reddentur puriores ac meliores.

131. Decoctum Sudoriferum ad Luent Veneream
D. Sorbait.

℥. Rad. asari ℥. ℥. rad. lapath. acut. rad. lappæ maj. an. ℥. iii. rad. salsæparill. rad. chimæ ana ℥. iv. ℥. ligni sassafr. ℥. iii. ligni Guajac. ℥. ℥. cort. ejusd. ℥. iii. passul. mund. ℥. ii.

His omnibus affunde aq. comm. bullientis ℥. xvi. stent infusa in loco tepido, non tamen ad ignem 24. horis, dein fiat decoctio ad decidentiam ℥. vi. colatura forti expressione facta servetur pro sudore ordinario. Dos. ℥. vi. ad viii.

132. Decoctum Vulnerarium D. Sorbait.

℞. Rad. tormentillæ, rad. consolid. utriusque an. ℥. ii. Herb. saniculæ, herb. pyrolæ, herb. verbenæ, alchimillæ, herb. vincæ pervinc. herb. Roberti an. M. ss. Flor. verbasci, Fl. hypericon. Flor. centaur. min. an. P. i. Astacor. mund. & siccor. N. iii. mumia ℥. ii.

Macerentur per 2. dies in vini albi & aquæ veronicae an. ℔. ii. in vase circulatorio ad calorem balnei Mariæ vaporosum, dein fiat expressio. Coletur per manicam Hipp. & aromatizetur pauco Cinamomo.

Dos. ℥. ii. ad ℥. iii.

Ad edulcorationem addi potest vel sacch. alb. vel syr. de symphyt. Fernelii.

133. Diaphoreticum compositum:
D. Andr. Choffelli.

℞. Antim. fixi diaphoret. ℥. ii. bezoar. mineral. ℥. i. v. corall. rubr. præp. ℥. i. pulv. viper. ex cord. & hepatis croc. nostr. solar. an. ℥. i.

Misceantur, fiatque ex his omnibus, in mortario vitreo Pulvis subtilissimus, cui adhuc admisceatur.

Essent. citr. ex cort. exter. rac. extract. gr. xv.

Servetur pro usu in vitro bene clauso.

134. Diaphoreticum Tartari camphoratum
Fr. Zobelii.

℞. Optim. acidi Tartari ℥. vi. adde in retorta camph. ℥. i. & affunde Aceti destill. ℥. ix.

Bene obtura retortam, eamque dimitte in arenam & fac, ut hæ res per integrum triduum sensum coquantur; tunc retorta aufertur, quæ si refrigerit, acetum effunditur, & relictæ res exsiccantur atque subtiliter teruntur. In hac operatione acquirit tartarum penetrans

antissimam virtutem, sic porro perge &

℥ hujus ita præp. tartari ℥ ii. CC. absque igne calcin.
Magist. Antimonii, duc. an. ℥ i.

M. more solito, & redige omnia in subtilem pulve-
rem, habebisque nobile hoc atque efficax ita paratum
Diaphoreticum.

Pulvis hic diaphoreticus penetrantissimæ est nature
unde totius corporis impuritates per sudorem expellit,
Tartarum coagulatum resolvit, venenosumque realgar
in sanguine, unde tot ægritudines, atque inter cætera
etiam Scorbutus oriuntur, mortificat, quod dia qui-
dem in sanguine latitat, ut vix animadverti possit;
tandem verò maculis in cute interdum rubris, interdum
purpureis, interdum viridibus aut etiam nigris se pro-
dit, variisque symptomatibus. Diaphoreticum verò
hoc potentissimum hunc hostem cum Deo profligat, si
singulis septimanis ab viii. ad xii. & xx. gr. in aqua è
typhis cerv. aut card. ben. pro sudore ciendo in lecto
seu Laconico detur. Commendabile etiam est in Peste,
in qua sine metu majoris ætus, qualem theriacalia
concitare solent, venenum expellit, redditurque po-
tentius addito ꝑi. spiritus tartari, ac aqua card. bened.
felicissimo eventu in quartana sumitur, ita, ut æger
ad unam alteramque horam sudet, neque quatuor post
horas quicquam comedat repetatur hæc Medicina ter-
tia vel quarta vice. In variolis & Morbillis thesauri
instar asservetur, in quibus quotidie iv. vi. vel viii.
grana mane & vesperi in aqua typhor, cerv. quæ cum
aqua card. ben. & syrup. citr. permixta sit, propine-
tur; habeatur vero ratio ætatis & conditionis ægti.

135. Aliud pretiosum.

℥ Oxytartari crystallin. ℥ ii. CC. absque igne præp. ℥
℥ Magist. perlar. magist. corall. magist. unicorn. an. ℥ ii.
M. F. Pulvis subtilissimus, addi potest aliquid
ambr. grys.

Pul-

Pulvis hic jucundi saporis, cordialis est, venena & impuritates sanguinis per diaphoresin purgat, omnesque cordis anxietates emendat. Datur in febris pestilentialibus, Variolis & Morbillis. Utilis quoque est in Diarrhœis, Pleuritide cum hæmoptysi conjuncta, Anscorbuto bis datur in septimana.

136. Eclégma in crassans ad Tussim
D. Sydenham.

℞ Ol. amygd. dul. ℥ i. Syr. papav. Rhæad. Syr. portulac. Syr. jujubin. Loochsani, ana ℥ β. Sacch. Crystall. q. s.
M. in mortario marmoreo ad integræ horæ spatium & F. Linctus perfectè mistus, de quo capiat æger sæpius cum baculo liquiritiæ.

137. Electuarium Alexipharmacum
D. Théod. Schenckii.

℞ Recip. Elect. diascord. ℥ ii. theriac. mithridat. an. ℥ ii. elixir. pestilent. Croll. ℥ ii. spiritus C. C. ℥ i.
Dosis sit magnitudo Castanæ dimidiæ.

138. Electuarium Ant-Epilepticum singulare Magni Duc. Hettrur.

℞ Recip. Cran. human. ℥ viii. rad. pyreth. rad. arisol. rot. an. ℥ i. Sem. pæon. Sem. rutæ, Sem. siler. mont. an. ℥ β. Fol. byssop. Pol. spic. nard. Fol. epithym. Fl. chamæmel. R. Fl. stæchad. Ar. an. M i. cubeb. galang. gran. paradis. an. ℥ β. cinamom. ℥ i. Nuc. moschat. N. iii. caryophyll. ℥ ii. agar. trochiscat. lapid. Lazul. an. ℥ β.

M. F. Pulvis subtilissimus. Cujus singulis ℥ ii. additur ℞ i. Mellis despumati. F. Electuarium.

Ulus. Corpore purgato, serò cubitum ituro ægroto, & mane à lecto surgente exhibeatur quantitas castanæ per 15. dies.

139. Electuarium Antifebrile D. Sydenham.

℞. Cort. Peruvian. subtil. pulv. ℥ i. cum syr. caryoph. vel de rosu sicc. q. s.

M. F. Electuarium.

Dividendum in 12. partes æquales, quarum unam capiat quarta quaque hora æger, incipiendo immediate post proximum, superbibendo haustum vini.

140. Electuarium Antiphthiticum.

D. Gottof. Christ. Vvinckleri.

℞. Rad. symph. maj. rad. tussilag. rad. enul. mundat. ana ℥. iv.

Coq. in aquæ simpl. s. q. ad mollitiem, tunde & trahice per setaceum.

℞. Passul. maj. & min. an. ℥. ss.

Coq. in brodio reliquo à radicibus, & extrahatur pulpa eodem modo.

℞. Salv. acut. beton. hyssop. veron. heder. terr. pulmon. macul. an. M. i.

Coq. ad mollitiem in brodio à passulis relicto.

℞. Decoct. colat. sacch. canar. ℥. i.

Coq. ad consistentiam, coletur.

Adde

Pulp. rad. & passul. Amygdal. dulc. exor. Pinear. recent. probe pistar. an. ℥. iii. Cinam. ℥. ii. Croc. ℥. i.

M. F. l. a. Electuarium.

141. Electuarium Cholagogum Sylvii.

℞. Pulp. prunor. acido dul. ℥. x. Crem. tartari, scammon. opt. an. ℥. ii. Rhad. ell. ℥. x. cinamom. acut. ℥. ss. santal. citrin. ℥. ii. Sacch. clarific. ℥. xvi.

M. F. s. a. Electuarium.

Dosis ℥. iii. ad ℥. β.

142. Electuarium Dysentericum

D. Andr. Cnoffellii.

℞. Succ. acac. siue prun. sylv. inspissat. ℥. ss. ℥. iii. Cons. rosar. antiq. Fl. papav. errat. cond. cydon. an. ℥. iv. mellis ad spissitud. coct. ℥. ss. rad. tormentill. subtil. pulv. gland. immatur. subtil. pulv. nuc. mosch. an. ℥. iii. cum myv. cydon. q. s.

F. s. a. Electuarium mediæ consistentiæ.

In dysenteria, diarrhœa, lienteria, aliisque fluxibus desperatis, potenter adstringendo, remedium est infallibile. *Dosis* à ℥. i. ad ℥. ii. superbibendo haustum *Aq. spermat. ranar. destill.*

143. Electuarium Exhilarans pro formidolosum
nimium in Peste Tabernæmontani.

℞. Conserv. rosar. conserv. borrag. conf. bugloss. conserv. flor. caryoph. hort. an. ℥. i. Flor. aurant. condit. Flor. citri condit. an. ℥. β. Pulv. lectific. Galen. ℥. ii. Pulv. cinamon. ell. pulv. cort. citri an. ℥. i. pulv. zedoar. pulv. doroni an. ℥. ss. pulv. crociel. ℥. ss. Syr. cort. citri & pomor. redol. an. q. s.

M. F. Electuarium.

Dos. manè & vesperi magnitudo Castaneæ dimidiæ.

144. Electuarium ad Fluorem album

D. Sydenham.

℞. Theriac. Andr. ℥. i. β. Conserv. flaved. aurant. ℥. i. Elefl. diascord. Frac. ℥. β. Zingib. condit. Nuc. moschat. condit. an. ℥. iii. pulv. è chelis cancr. ℥. i. ss. cort. exterior. granat. rod. angelic. Hisp. corall. rub. præp. Trochisc. de terra Lemnia ana ℥. i. boli Armen. ℥. ii. gumm. Arab. ℥. β. cum s. q. syr. de ros. sicc.

F. Electuarium.

Dos. Magnitudo nucis mosch. maj. manè, hora quinta pomeridiana, & nocte per mensem integrum, su-

perhibendo seq. infusionis cochlearia circiter vi.

Recip. Rad. enul. camp. rad. imperar. rad. angelic.
rad. gentian. an. ℥. ℥. Fol. absynth. Rom. fol. marrub. alb.
fol. centaure. minor. fol. calaminth. an. M. i. baccar. junip.
℥. i.

Incidantur minutim, & infundantur vini Canar. ℞. v.
stent simul infus. frig. Colentur tantummodo tempore usus.

Abstineat æger ab usu olerum, & fructuum, & singulis partibus bibat vinum Hispanicum.

145. Electuarium Hydragogum Sylvii.

Recip. Baccar. junip. in aq. cost. express. & ad pulpam
consistentiam redact. Pulpæ Tamarind. an. ℥. iv. Rad.
jalap. ℥. i. ss. scamon. el. ℥. i. cinamom. acut. sem. janic.
dul. ana ℥. ii. sacch. clar. f. ℥. x.

M. F. s. a. Electuarium.

Dos. in adultis ℥. iii. ad ℥. ss.

146. Electuarium ad Memoriae Imbecillitatem
Foresti.

Recip. Rad. acori veri vel Rad. galang. min. condita
Conserv. fl. beton. Conserv. fl. rorismarin. an. ℥. i. Con-
serv. fl. paralys ℥. ss. pulv. cubebar. pulv. nuc. moschat.
pulv. cinamom. ana ℥. i. Cum syr. de stæchad. q. s.

F. Electuarium.

De quo singulis diebus mane sum. magnitudo
Castaneæ.

147. Electuarium ad Memoriam debilem Mesuæ.

Recip. Mel. anacardin. Thuris, Rad. cyperi, rad.
acori an. ℥. i. piper. macropiper, ana ℥. ss. myrobalan.
ched. Indor. ana ℥. i. Mel q. s.

M. F. Electuarium.

Dos. ℥. i. ad ℥. ii.

148. Electuarium Mephriticum Zapatæ.

Recip. Sem. hyperici mense Septembri vel Octobri collect. & primum in umbra, postea ad solem vel focum exsiccat. & pulver. ℥.iii. Sacchar. rosar. rec. ℥.i. Julap. rosar. q.s.

M. F. Electuarium.

Dos. ℥.ss. tribus horis ante cibum.

149. Electuarium Orvietanum Hieron. Ferrantis.

Recip. Rad. Angelicæ, rad. Aristol. long. rad. Anthoræ, rad. bistortæ, rad. card. benedic. rad. gentianæ, rad. tormentillæ, dictam. cretici, sem. citri, sem. acetosæ, sem. echii ana p. equal. Rad. scorzon. ad Pondus omnium.

Pulverisentur subtilissimè, quibus adde mellis depurati triplum, vini malvatic. q.s. Theriac. Andr. decimam partem.

M. F. Electuarium.

150. Electuarium ad Pestem Cratonis.

Recip. Fol. scord. Rad. tormentillæ, rad. dictam. albi, rad. Zedoar. rad. gentian. rad. angelic. caryophyll. an. ℥.i. croci, camphoræ an. ℥.ii.

F. Pulvis.

Qui aspergatur aqua Card. bened. in qua dissolutæ sint Theriac. ℥.ii. cum syr. de succo scord. & card. ben. q.s.

F. Electuarium justæ consistentiæ.

Dosis ℥.i. ad ℥.i. ss.

151. Electuarium Pulmoniacum D. Coci.

Recip. Carnis perdic. benè assæ, non salit. nec aromatizat. ℥.ii. Cochlear. mund. & coct. in Aq. endiviæ, scabiosæ, beton. an. ℥.iii. Cancror. in sere lact. coct. ℥.iii. ss. Vulpeculæ coctæ & in fine assæ absque ulla pinguedine & brodio ℥.i. amygdal. dulc. excort. ℥.ss. pignear. pistac. tribul. aquat. in aq. rosar. ablut. & præp. an.

an. ℥. vi. Sem. 4. frig. major. excoct. ana ℥. iii. Cort.
 citr. condit. ℥. ss. Rad. symphit. maj. exsiccat. ℥. iv.
 rad. cicborii, rad. enul. campan. exsiccat. an. ℥. iii. gum.
 arabic. tragac. an. ℥. i. ꝑ. amyl. ꝑ. iv. pulv. liquirit. præp.
 ℥. iii. Spec. eleæ. repar. ℥. ii. ss. spec. ireos, spec. dia-
 tragac. frig. diapenid. an. ℥. iii. Flor. sulphuris cum aqu.
 humect. præp. ℥. i. ss. ℥. ii. Fel. Auri finiss. N. xxx. cum
 melle despumat. & sacch. alb. ana ℥. ii. ss.

F. l. a. Electuarium.

152. Electuarium Regium confortans

D. Joh. Theod. Schenckii.

℥. Succolat. regie Norimberg. ℥. iii. Carn. citr. con-
 dit. ℥. i. ss. Flor. citr. condit. ℥. ss. confect. alterm. ℥. ii.
 eleosacch. citri, eleosacch. cinamom. an. ℥. ss. c. Syrup.
 flor. tunicæ.

F. l. a. Electuarium.

Dosis ℥. ii. in jusculo restaurativo, vino malvatico,
 cydonior. &c.

153. Electuarium Roborans in Podagra

præstantissimum D. Sydenham.

℥. Rad. angelic. rad. calam. arom. rad. imperator.
 rad. anula camp. Fol. absynth. vulg. fol. centaur. min.
 fol. marrub. albi, fol. chamædr. fol. chamæpyteos, fol.
 scord. fol. calaminth. fol. parthen. fol. saxifragiæ, fol. hy-
 periconis, fol. virgæ aureæ, fol. serpilli, fol. menthe,
 fol. salviæ, fol. rutæ, fol. card. bened. fol. pulegii, fol.
 abrotani, Flor. chamæmel. Flor. tanaceti, Flor. lil.
 convall. Flor. croci, Sem. thlaspi, sem. cochlear, sem.
 carvi, baccar. Junip.

Singulorum quantitatem sufficientem, legantur
 singulæ herbæ, flores, & radices, quo tempore viri-
 bus pollent siccentur, ac in papyraceis sacculis asser-
 ventur, tum in pulverem tenuissimum redigantur
 singulorum ℥. vi. simul probe mista excipiantur s. q.
 mellis optimi despumati & vini Canarini.

F. Electuarium debitæ consistentiæ.

154. Elixir Absinthiacum compositum
D. Andr. Cnoffellii.

℞. *Extract. absinth. liquid.* ℥. iii. *Spiritus tartari safrat.* ℥. i. ℥. i. *vitrioli martis* ℥. ℞. ℥. ii. *vitriol. vulgar.* ℥. iii. *Tinctura santal. c. spir. vin. stomach. extract.* ℥. vi.
Mixta stent per diem & noctem in digestionem, postea filtrentur & usui serventur.

Dosis gutt. x. ad xv. & xx. in vino seu alio liquore appropriato.

155. Elixir Antiloemicum D. Joh. Schenkii.

℞. *Elixir Antipestilent. Croll.* ℥. ii. *Tinct. bezoard.* ℥. iv. *Essent. in lumbr. terrestr.* ℥. ii.

M. in Vitro.

Dosis gutt. xxv. ad xxx.

155. Elixir Antiscorbuticum D. Michaelis.

℞. *Rad. filicis, rad. polypod. rad. angelic. an.* ℥. i. *rad. rhabarb. elect.* ℥. ℞. *rad. ari.* ℥. i. *herb. Ceterach. herb. cochlear. herb. scolopendr. herb. scord. herb. agerat. herb. nasturt. ana* M. ℞. *Cort. rad. cappar. Cort. tamarisc. Cort. fraxin. an.* ℥. ℞. *cort. citr.* ℥. i. *Fl. genist. Flor. spic. an. p. ii. Flor. violar. Fl. bugloss. Flor. tunicæ an. p. iii. Sem. anis. sem. coriandr. sem. dauci cretic. an.* ℥. i. *Spiritus vitrioli* ℥. i.

Concisa & contusa l. a. infunde in *spir. vin.* ℔. i. per octiduum, postea filtretur, in fine adde *spir. nasturt. spir. fragor. spir. cynosbat. spir. petroselin. ana* ℥. ℞.

Servetur usui.

157. Elixir Arthriticum D. Michaelis.

℞. *Herb. chamædr. herb. Camæpyth. an.* M. ii. *Sum. cent. min. Flor. hyperic. an.* M. i. *ss. flor. salviæ, flor. betonicæ flor. prim. veris, flor. lavendul. flor. stæchad. arab. flor. anagall.*

gall. an. p. iii. Rad. filicis, rad. rhabarbari, rad. vincetorix,
rad. caryophyllor. rad. bardanæ, rad. aristol. rot. rad.
gentian. an. ℥ i. rad. scrophular. ℥ ii. ꝑ. Sem. hyper. ℥ i.
Sem. petroselin. Macedon. ℥ iii.

F. l. a. Species, quæ extrahantur.

Spiritus Nasurtii.

258. Elixir Cachecticum D. Bernh. Herlini.

Recip. Aloes rosat. myrrh. optim. gumm. Ammoniac
an. ℥ ꝑ. croc. opt. ℥ i. salis tartari ℥ i. ꝑ.

Hilce contusis affunde

Spir. vin. rectif. ℥. iv. spir. cochlear. ℥. ꝑ.

Stent per dies 8. postea filtretur & fervetur ad usum.

159. Elixir Cephalicum D. Michaelis.

Recip. Herb. beton. herb. rorismar. herb. majoran.
herb. salvia, herb. organ. herb. ivæ arthetic. herb. ver-
ben. an. M. i. Flor. beton. Flor. primul. veris, Flor. stæ-
chad. Arab. Flor. tilia, Flor. lil. convall. Flor. melissa,
Flor. pæon. Flor. salvia, Flor. lavend. Flor. anthos an.
p. ii. Rad. aristol. rot. rad. pæon. rad. irid. florent. rad.
angelic. rad. caryophyllat. rad. diptamn. rad. acori, rad.
pyreth. an. ℥. i. rad. cyper. rad. cost. an. ℥. ꝑ. Fruct. ana-
card. ℥. vi. Nuc. moscat. caryophyll. cubeb. carpobalsam.
cardamom. an. ℥. ꝑ.

F. l. a. Species, quæ extrahantur.

Spiritu lil. convall.

160. Elixir Epilepticum D. Tim. à Guldenkleé.

Recip. Rad. pæon. sole in Ariete existente & Luna in
Sagittario collect. ℥. i. rad. doronic. rad. diptamn. rad.
dentar. an. ℥. ꝑ. Flor. pæon. ℥. vi. Flor. lil. convall. Flor.
lavend. Flor. stæchad. Arabic. Flor. primul. veris, Flor.
cheiri, Flor. tunica, Flor. anthos, Flor. tilia an. ℥. ꝑ.
Sem. pæonia, Visc. quern. an. ℥. v. Nuc. moschat. ℥. iii.

Incis. & conqussat. affunde *spirit. ceras. nigror.* ad eminent. 4. digitor. stent in digestionem M. B. per triduum, postea exprim. fortissime & colentur. *Spiritus* abstrahatur ad dimid. resid. infund.

Ther. Andromach. ℥. i. β. *Mithridat.* ℥. ss. *castor. conqussat.* ℥. iii. *Salis succin. volat.* ℥. iv.

Digerantur denuo per triduum, postea filtrentur per chartam emporeticam. add. *Tincturae Lunæ* ℥. β. M.

161. Elixir Febrile D. Andr. Cnoffelii.

Recip. *Elixir proprietat. Spiritus terr. sigillat. an.* ℥. ii. *Mixt. simplic. Etract. absinth. liquid. an.* ℥. iv. *centaur. solid. angelic. solid. an.* ℥. ii. ℥. i. gr. iv. M. & stent in vitro bene clauso per 24. hor. in digestionem, postea filtrentur.

Vires. Omnis generis febres curat, maximæ intermittentes, tormina ventris atque uteri sedat, insuper stomachicum, splenicum & hepaticum est singulare. Tempore pestis est præservativum & curativum præsentaneum, ab authore sæpe probatum, aliàs ingrati saporis & odoris.

Dosis à ℥. i. ad ℥. ii. vel iii.

In convenienti vehiculo, bis vel ter in die repetendum.

162. Elixir Hypochondriacum D. Tim. à Guldenklee.

Recip. *Limatur. chalyb. subtilis.* ℞. ss. irroretur *spiritu Vitrioli ex marte q. s.* affund. *Vin. Rhenan. op.* ℞. iv.

Digerantur lento M. B. calore per dies vii. agitentur quotidie bis vel ter. Colatur. add.

Spec. trochisc. de cappar. ℥. vi. *spec. troch. de rosis,* *spec. troch. de rhabarb. spec. troch. de eupator. ana* ℥. ss. *spec. diarrhod. Abbat. spec. diatrion santal. an.* ℥. iii. *Myrrh. elect.* ℥. β. *croc. orient.* ℥. ii. *salis absinth. salis fraxini, sal. tamarisci, sal. veronicæ, sal. card. ben. ana* ℥. i.

Digerantur in M. B. per dies v. postea filtrentur, menstruoq; ad medietatem abstracto residuum fervetur pro usu.

163. Elixir Nephriticum D. Joh. Schenckii.

℞. Spiritus sambuci spir. junip. & baccis an. q. s. his infunde Nucleor. persic. nucl. cerasor. nucl. mespilor. officular. cynosbat. sem. milii Salis, sem. paliuri, sem. curb. bacc. alkekeng. bacc. fragor. bacc. myrtill. an. p. æq.

Stent aliquandiu in digestionē, postea quod tinctum est decantetur: novus iterum liquor affundatur, donec omnes vis fuerit extracta. Spiritus decantati & virtute lithonriptica imprægnati destill. l. a. Spiritus prolectus edulcoretur ad modum *Aq. vitæ*. Transcoletur per manicam. Fl. Elixir.

164. Elixir Pneumoniacum D. Heinr. Meybomii.

℞. Gumm. ammoniac. Aloes hepatic. Mirrb. rub. elect. ℥. i. croc. opt. ℥. ii. Flor. Sulphuris ℥. iv.

Extrahatur c. *spir. vin. rectificat.* q. s. fervetur ad usum.

165. Elixir Purgans D. Bern. Herlini.

℞. Gumm. gutt. scammon. elect. coloquint. an. ℥. ii. aloes succotrin. ℥. ss. Salis Tartari ℥. i. ss. spir. vin. optima rectificat. ℥. iv.

M. stent per dies 8, postea coletur & fervetur pro usu.

166. Elixir Salis ejusdem.

℞. Crystall. Tartari ℥. mastiches, myrrh. opt. an. ℥. iiii.

M. Subtilissime pulverifat. affund. *Spir. Salis ℥. i. spir. juniper. ℥. ss.*

Digere in vase bene clauso, & serva pro usu.

167. Elixir Venereum D. Tim. à Guldenklee.

℞. Confect. pacificæ Myrs. ℥. ii. Confect. magnanimitat. Confect. satyrii, Confect. alkerm. ana ℥. i. Succolad. Ind. ℥. ii.

Affun-

Affund. *spir. vin. malvat.* ad eminent. 4. digitorum.
 Digerantur in M. B. per dies 7. postea filtrentur per
 chart. emporeticam, adde *Essent. satyrion.* ℥. iiii.
amb. gr. xiii. *mosch. gr.* ix.

M. & serva pro usu.

Dos. ℥. ii. manè & serò.

168. Emplastrum Anodynum D. Barbette.

Recip. *Farinæ fabar. micæ panis filigin.* an. ℥. iiii. *coq.*
ex lacte vaccino, adde *ol. rosac. ol. violac.* an. ℥. i. *vitell.*
ovor. N. iiii. *pulv. rosar. rub. pulv. scord.* an. ℥. i. *ss. ceræ q. s.*
 M. F. Emplastrum.

169. Emplastrum Antepilepticum D. Joh. Michaelis.

Recip. *Succin. alb. thuris, mastich.* an. v. i. *ss. gal-*
galban. opopanax. an. ℥. i. *visc. querc.* ℥. ii. *ambr. gry. gr.*
vi. mosc. gr. iiii. *sem. pæon. mar.* ℥. ss. *ladan.* ℥. i. *ss. Olei*
nuc. moschat. parum.

Asperge pulvere cubebæ & extendantur in alu-
 ta latitud. 8. digitor. & longitud. 15. circiter.

170. Emplastrum Antipodagricum D. Andr. Cnoffeli.

Recip. *Olei sperm. ranar. Olei lumbr. Olei anodyn. My-*
as. an. ℥. i. *adipis anserin. medull. crur. vitul.* an. ℥. ss.
litbargyr. ℥. i. *ss. ceruss. Venet.* ℥. ii.

Coquantur adde debitam Emplastri consistentiam.
 Adde sequentia in alio vase prius liquefacta & colata,
 utpotæ:

M. Pil. de tribus, mastich. thur. an. ℥. i. *pulv. sper-*
niol. ℥. iiii. *camphor. in Oleo ovar. solut.* ℥. i. *facch. Sa-*
urni ℥. vi.

Fiat omnibus exacte inter se mixtis Emplastrum
 nigrum anodynum, & nobile, in doloribus arthriti-
 cis magnum solatium.

171. Emplastrum ad Apostema aperiendū D. Morelii.

℞ Pulv. cantharid. ℥ i. forment. acerr. ℥ ss. mucilag. sem. psyll. cum aq. rosar. extract. q. s.

M. F. Emplastrum.

Cujus particula imponatur tumori aperiendo.

172. Emplastrum ad Apostemata pestilentialia rumpenda Hartmanni.

℞ Magnetis ℥ ss. terebinth. ol. scorpion. an. ℥ i. mastich. succin. myrrhæ rub. sarcocolle, gumm. ammoniac. cantharid. præp. an. ℥ ii. resinæ ℥ iv. ceræ ℥ j

M. F. Emplastrum.

Quod super alutam extensum & buboni applicatum, primò emollit, tandem rumpit illum.

173. Emplastrum Arthriticum D. Costeri.

Recip. Ceræ alb. ol. rosar. an. ℥ iii. aq. rosar. aceti vini an. ℥ i. ss. lap. calamin. mastich. an. ℥ ss. alb. ovar. N. vi. camphoræ ℥ vi.

F. l. a. Emplastrum.

174. Emplastrum Attractivum ad Bubones Pestilentialia Fabritii.

Recip. Ferment. acerrim. ℥ iii. orvietan. ℥ ii. pulv. buson. exsicc. ℥ i. Pulv. fol. rutæ ℥ ii. mellis q. s.

M. F. Emplastrum.

175. Emplastrum ad Cancrum exulceratum Plateri.

Recip. Gallar. cort. granat. an. ℥ i. gypsuusti ℥ ii. boli armen. ℥ i. lithargyr. adm. fossil. an. ℥ ss. aristol. rot. ℥ iij. plumbi usti ℥ ii. cineris testarum Cancror. ℥ i.

F. Pulvis subtilissimus & ex eo cum melle & Terebinth. massa Emplastri.

176. Em-

176. Emplastrum in Cancro palliativum anodynum
D. Fr. Deckeri.

Recip. *Empl. diapalm. Empl. diampholyg. an. ℥ ss. opii
spir. vin. solut. ℥ i. fuligin. splendent. Div. Salis volat.
ammom. Div. ii. Malax. Oleo solan. express. q. s.*

M. F. Emplastrum.

177. Emplastrum Carminativum Sylvii.

℥ Gum. galban. Gum. bdellii, Gumm. ammoniac. an. ℥ ss.
*Tburis masculi, myrrhæ rub. an. dr. ii. opii Thebaic. dr. i.
dissolve in aceto squillitico, iterumque inspissatis addè
Cere citrin. colophon. an. ℥ iii. balsam. Peruvian. Ol. phi-
losoph. an. dr. i. Ol. cereæ dr. ss. ol. carvi destill. Div. ss. Tere-
binth. Ven. q. s.*

M. F. Emplastrum.

178. Emplastrum Cicatricem inducens D. Barbette.

℥ Plumbi, ℥ ii. liquefacto adde *argenti vivi unc. ii.*
Affunde super chartam. Pulverisatum emplastro de
plumbo aut diapompholygos misceri potest.

179. Emplastrum contra Clavos D. Strobelbergeri.

℥ *Gumm. ammoniaci gum. galbani, Viridifceris ana
dr. ii. Olei cheirin. dr. ii. cereæ virid. unc. ss.*

Gummata in *acet. dest. squillitic.* dissolv. F. Empla-
strum.

180. Emplastrum ad dolorem dentium Riverii.

℥ *Nuc. cupress. rosar. rub. sem. nasturtii torrefact.
masticb. terræ sigill. an. ℥ i. ss.*

Macerentur in *aceto rosar.* per horas 4. postea sic
sentur, & adde

Opii in aq. vitæ dissol. ℥ iii. picis naval. colophonie an. ℥ i.

E

cereæ

ceræ flavæ in oleis expr. sem. hyoscyam. & papav. alb. liquat. q. s.

F. Emplastrum.

Loco dolenti applicandum.

181. Emplastrum domesticum ad Vulnera Hartmanni.

℥ Colophon. ceræ an. ℥ iv. terebinth. laricæ unc. i.

Eliquatis super igne lento adde

Ung. popul. unc. ii.

Diligenter misce. His omnibus adde

Pulv. succini, thuris, mastich. myrrhæ, aloes an. unc. i. Rad. diſtam. Rad. gentian. Rad. aristol. rot. ana ℥ ii. alumin. uſti, ſalis an. ℥ vi. camphor. dr. i.

M. f. a. & efforma in magdaleones; est Emplastrum nulli secundum.

182. Emplastrum Febrifugum D. Cnoſſelii.

℥ Terebinth. cypr. unc. i. ℞ storac. liquid. unc. ℞.

Quibus in patella cuprea liquefactis, admiscebis

Aranear. major. vivar. & in locis mundis capt. N. xx.

Centundantur & misceantur in tigillo vitreato terreo, seu in dicta patella cuprea pistilloque ligneo, tamdiu, donec araneæ non amplius conspiciantur, & mixtura quasi cinerei coloris appareat. Mixturæ parum calefactæ adde

Pulv. bufon. Pulv. pyrii vulg. Pulv. ex capit. serpent. parat. an. ℥ i. Sal. Ammon. ℥ vi. sal. communis sal. cent. min. and. ℥ ℞. camphor. ℥ ii. fulgin. ex comino q. s. protin-gendo, & cum Olei febrifug. nostr. q. s.

F. Massa ad consistentiam Emplastri nigerrimi.

Ex hac massa formentur duo Emplastrata rotunda magnitudinis dimidii Imperialis, quæ Auri seu Argenti-foliis obducta, pulsibus manuum utriusque carpi imponantur, hora una vel altera ante accessum paroxysmi, ubi ita reliquatur per novem dies, tunc eadem hora iterum removeantur, & in flumina proliciantur. Certum

est

est quod hoc Emplastrum omnes febres intermittentes
præsertim autem tertianam notham & spuriam, læpius
sine adhibitione alicujus medicamenti cohibere solet,
etiam ipsas febres pestilentiales.

183. Emplastrum pro Fonticulis Andr. Stegmanni.

℞ Olei veter. ℞ ii. litharg. aur. ceruss. an. ℞ β. colophon.
resinæ, pic. naval. an. ℞ ii. ceræ albæ, olibani, myrrh. an.
unc. iv. mumie, vitrioli alb. corall. rubr. lap. magnet.
præp. an. unc. ii. mastich. unc. i. lintei detriti ℞ β.

M. F. Emplastrum, quod continuum fluxum exci-
tat & mundificat.

184. Emplastrum ad Herniam D. Barbette.

℞ Rad. consolid. maj. rad. bistort. an. ℞ i. β. rad. aristol.
rot. ℞ ii. gallar. nuc. cupress. cort. granat. an. ℞ i. β. Flor.
balaust. Fl. ros. rub. Fl. quercus ana ℞ β aloes, sang. dra-
con. acacie, lumbric. terrest. seccor. thuris, mastiches,
myrrhæ sarcocolle, mumie ana ℞ i. picis naval. colopbo-
nie, gypsi usli an. ℞ ii. lithargyr. boli armen. lap. hæmati-
tis, chalyb. præp. an. ℞ i. terebinth. Ven. q. s.

M. F. Emplastrum.

185. Emplastrum Hystericum D. Sydenham.

Recip. Galban. in Tinct. Castor. solut. & colat. dr. iiii.
Tacamabac. dr. ii.

F. Emplastrum pro Umbilico.

186. Emplastrum pro Matrice
D. Theod. de Mayern.

℞ Galban. puriss. ℞ ii. gum. tacamah. gum. carann. de-
purat. an. ℞ iii. Pulv. comin. pulv. nepet. an. ℞ i. pulv.
caryoph. pulv. nuc. moschat. an. ℞ β. bals. Peruv. parum.

F. Emplastrum.

187. Emplastrum Ophthalmicum
D. Fr. Hoffmanni.

℞ Rad. consolid. major. & minor. an. ℥ ss. Flor. chamæmel. Flor. melilot. lut. Flor. croc. an. ℥ ii. farin. fabar. unc. ii. fœn. Græc. unc. i. ss. butyr. rec. ℥ vi.

Coq. s. a. tandem terantur. F. Emplastrum.

188. Emplastrum Purgans admirabile
D. Andr. Cnoffelij.

℞ Sem. cataput. colocynth. an. unc. ii. Rad. & fol. belleb. nigr. rad. & fol. esul. succ. tithymal. succ. cucumer. asinin. suc. cucum. agrest. Rad. samb. rec. rad. ebul. an. ℥ vi. aloes hepatic. scammon. an. dr. i. ss. terebinth. dr. iii. mell. despumat. q. s.

M. F. l. a. Emplastrum seu Cataplasma.

Emplastrum hoc miræ virtutis quondam Sac. Reg. Majestati Vladislao iv. à Palatino Pomerelliæ Illustr. Dn. de Dœnhhof est communicatum, cujus descriptionem annis superioribus à Dn. Jo. Heckero, Pharmacopœo Regio, tanquam aliquid singulare & ego accepi.

Primo solvit potenter alvum umbilico impositum, enecat vermes, eosque simul cum excrementis expellit regioni superiori stomachi applicatum vomitum ciet; renibus & lumbis, urinam promovet; mammis mulierum, menstrua sollicitat; & abdomini, partum faciliat; expellit & ipsum foetum mortuum, si diutius geratur.

189. Emplastrum ad Res alienas è vulnere eximendas Avicennæ.

℞ Fermenti, mellis, vel propoleos ana ℥ ss. visci querc. unc. iii. ammoniac. unc. ii. ol. antiquiss. unc. iii. F. l. a. Emplastrum.

190. Emplastrum Roborans ad Membra Luxata
D. Barbette.

Recip. *Tburis, mastich. beli Armen. sang. dracon. an.*
 $\frac{3}{4}$ lb. *farinæ molendin. volat. unc. i. rad. consolid. maj. dr.*
ii. sevi arietin. unc. iii. ceræ alb. q. s.

M. F. Emplastrum.

191. Emplastrum ad Scirrhosos tumores
D. Maur. Hoffmanni.

Recip. *Gumm. galban. Gumm. opopanax. an. dr. i.*

Terantur subtilissime, & infund. per 24. horas in
Aceto *vin. opt.* postea coque lento igne carbonum, ut
gummata liquecant, liquefacta cal. per saccul. traji-
ciantur & exprimantur. Colatura iterum bulliat in olla
ad aceti consumptionem, agiteturque, ne combu-
rantur, & servetur cooperta. Deinde.

Recip. *Olei olivar. ℥ ii. cer. nov. ℥ β.*

Ponantur in olla vitreata ampla & super ignem car-
bon. scorim liquefiant. Post injicitur *Litharg. subtiliss.*
pulverisat. ℥ β. & semper agitur, donec probe mix-
ta sint, & fiat quasi *Rastanien braun*. Huic adde *Gum.*
prius contus, & intermisce diligentissime, cavendo,
ne nimis effervescat; tandem adjicitur

pulv. rad. aristol. rot. ver. lap. calaminar. myrrh. zbur.
an. unc. i. & ultimo additur, terebinth. pur. unc. iv.

M. diligenter agita. F. l. a. Emplastrum: ser-
vetur usui.

192. Emplastrum Stomachale Cratonis.

Recip. *Ladani* $\frac{3}{4}$ ii. *ceræ unc. iv. ol. nuc. moschat. ℥*
iii. mastiches, tacamahac. an. dr. i.

F. Massa Emplastri Ulum.

193. Emplastrum ad Strumas seu Scrophulas
D. Barbette.

℞ Gum. galban. gum. ammoniac. gum. bdellii an. ℥ ℞.
baccar. lauri, staphydis agr. pyretbr. cumini an. ℥. vi.
stercor. columbin. dr. i. stercor. caprin. dr. iii. axung. porci
unc. i. ℞. ol. chamom. unc. i. ceræ & picis q. s.

M. F. Emplastrum.

194. Emplastrum ad Venena extrahenda Blasii.

℞ Ther. ac. ℥ ℞ Pulv. rad. anglic. ℥ iii. cepar. coct. ℥ i.
℞. stercor. caprin. ℥ i. ol. scorpion. ℥ i. ℞. mellis & ceræ q. s.

M. F. Emplastrum.

195. Emplastrum contra Vermes D. Nævii.

℞ Pulv. lumbric. pulv. colocynth. pulv. gentianæ, pulv.
lupin. an. ℥ iv. ℞. pulv. myrrh. ℥ i. pulv. aloes epat. ℥ i. olei
absint. coct. ol. petrol. an. ℥ iii. fell. taur. ℥ ii. cer. citrin. ℥ xii.

F. l. a. Emplastrum.

196. Emplastrum contra Verrucas.

Recip. Vitrioli Goslariens. dr. ℞. Viridisceris, Alumi-
nis, Salis Nitri an. ℥ i. ceræ virid. q. s.

M. F. Emplastrum.

197. Emplastrum ad Ulcera Gallica Hartmanni.

Recip. Litargyr. ℥ ii. ol. olivar. ol. lini an. unc. iii. coq.
aliquandiu cum ceræ liquefact. unc. ii. Tandem admisce,
pulv. myrrhæ rub. unc. i. pulv. lap. calamin. pulv. tutie
non præp. an. unc. ii.

Sed misce extra ignem.

198. Emplastrum ad Urinæ incontinentiam
Riverii.

*℞. Ladani, mastich. an. ℥. ii. ligni aloes, styrac.
calamit. cinamom. terebinth. an. ℥. i. myrtillor succi men-
the, succ. equiset. cum vino rubro extract. q. s.*
M. F. Emplastrum.

199. Emplastrum Vulnerarium D. Barbette.

*℞. Gum. galb. dr. x. gum. ammoniac. unc. iii. ꝑ. gum.
opopanac. unc. i. gum. bdelli unc. i. ceræ citrin. unc. xx.
oliban. unc. iii. lithargyr. aurif. ꝑ. i. myrrhæ dr. x. vinid.
æris, mastich. Rad. Aristol. long. an. unc. i. lap. magnet.
unc. ii. Tutie præp. lap. calamin. an. dr. ii. ol. comm. an-
tiq. ꝑ. i. ꝑ. s.*

Gummata in aceto dissolvantur, reliqua pulve-
risentur, misceantur, & s. a coquantur, ut

F. Emplastrum.

200. Emulsio Ant-epileptica D. Andr. Cnoffelii.

*℞. Granor. pæon. excort. ℥. ꝑ. gr. tilie, nucl. cera-
sor. nigr. excort. an. dr. ii. sem. papav. alb. & nigr. ana
dr. i. ꝑ. liquor. tilie vernali tempore collect. unc. iv. Aqu.
fl. til. aq. pæon. ana unc. ii.*

F. Emulsio, adde

*Gelatina C. C. gelat. cran. human. an. ℥. ꝑ. s. man. christ.
perlat. unc. i. sedativi citrat. gr. i. sedat. epilept. comp. ꝑ.
s. ꝑ. spir. ceras nigr. ℥. ii.*

Omnia optime mixta dividantur in duas partes
æquales. Una pars exhibeatur sub noctem, vel in
ipso paroxysmo, & paulo post; recollectis sensibus;
alteram partem post mediam noctem, vel circa dilu-
culum; post exhibitum medicamentum, per 3. ho-
ras nihil amplius adhibendum est.

201. Emulsio Antiphthifica D. Andr. Cnoffeli.

℞ *Sem. melon. sem. cucumer. an.* ℥ ii. *sem. papav. alb.*
 ℥ ss. *nuch. persic. excort. N. vi. Aq. veronic. aq. fragor.*
an. unc. iii.

F. Emulsio, adde

sacch. cant. alb. ℥ vi. *magist. perlar.* ℥ ii. *spiritus frag.* ℥ i.

M. & nota, hanc Emulsionem frigide exhibendam esse, & quidem pro tribus vel quatuor dosibus.

202. Emulsio ad Ardorem Urinæ Riverii.

℞ *Sem. q. frig. maj. Sem. papav. alb. an. dr.* iii. *amygd. dul. excort.* & *in aq. frig. infus. unc.* ss.

Contundantur in mortario marmoreo, sensim affundendo

Decoct. ex bord. mund. ex liquirit. ex portulac. & summit. malvæ parat. ℥ i. ss.

F. Emulsio pro tribus dosibus, addendo cuilibet dosi
syr. violar. unc. i. sal. prunellæ ℥ i. *gumm. Arab. dr.* ss.
 M.

203. Emulsio Corallata D. Andr. Cnoffelii.

℞ *Decoct. bord. Aquæ spermat. ranar. destill. sem. melon. sem. cucumer. an.* ℥ ii. *amygdal. dulc. exort. N. viii.*

F. l. a. Emulsio simplex, adde

man. christ. coralliat. ℥ ss. corall. rub. c. sperniol. insucat. ℥ ii. *ocul. cancr. præp.* ℥ i.

M. F. Emulsio corallata.

Maximè utilis est in fluxu immodico hæmorrhoidum, contra quem Sac. Reg. Majest. Polon. per 10. dies usurpavit, & ex solo usu hujus medicamenti convaluit.

204. Emulsio Cordialis in Peste D. Tudecii.

℞. Sem. napi, sem. citri, sem. card. bened. sem. angelic. an. ℥. ii. aq. scorzon. ℔. i.

F. s. a. Emulsio

Cui adde:

Bezoar. Or. ꝑ. i. man. Christi perlat. ℥. ii. CC. præp. ℥. i.

M. pro tribus dosibus.

205. Emulsio ad Gonorrhœam benignam
D. Etmulleri.

℞. Sem. agni cast. ℥. ss. sem. cannab. ℥. ii. cum s. q. aq. nymphaea.

F. Emulsio, cui adde

℞. s. sepia præpar. succini alb. præp. an. ℥. ss. ad ꝑ. ii. Edulcoertur pauco saccharo.

206. Emulsio ad Variolas expellendas
mihi usitata.

℞. Sem. melon. sem. napi, sem. aquileg. an. ℥. i. aq. flor. sambuci, aq. fl. tiliæ an. ℥. i. ss.

F. l. a. Emulsio

Cui adde

CC. usi præp. ℥. ss. ad ꝑ. ii. sacc. perlat. q. s.

M. pro una dosi.

207. Essentia Anodyna D. G. VV. Vvdellii.

℞. Opii pulverisat. q. v. v. g. ℥. ii. vel iii. affundatur aquæ simpl. vel destill. aquos. ror. majal. phlegmat. Aceti destill. inspid. q. s.

In vitro locata ponatur in destillatam vel etiam in ollula ad ignem, donec coctione vel sufficienti calore penitus sit dissolutum sulphur. Hinc filtretur calidus

liquor tinctus, & separatus a partibus grossioribus terreis, & evaporetur ad tertiam vel quartam circiter partem, quo facto affusus spir. vin. in momento essentiam cum tinctura in se recipit, quæ sic habetur elegantissima intra unum alteramque horam.

208. Essentia Antipodagrica D. Fr. Hoffmanni.

℞. *Anagalis purp.* ℥. ii. *Rad. acor. aquat. rad. caryophyllatæ, rad. calam. arom. rad. rhapontic. ana* ℥. ss.

M. & affunde *Vin. opt. q. s.* ut aliquantulum supernatet, additis aliquot guttalis spiritus vitrioli. F. l. a. extractio, postea abstrahæ dimidiam partem, & adde spiritus vitrioli ℥. ss. spirit. salis unc. ii. circula aliquandiu, & reserva ad usum.

Dosis gutt. v. vi. ad x.
cum jusculo.

209. Essentia Aperitiva D. Michaelis.

℞. *Herb. agrimon. herb. scolopendr. herb. cuscute. herb. meliss. herb. ceterach, herb. fumar. herb. cichorii, herb. tarax. herb. marub herb. capill. veneris, herb. adianth. an. M. ii. Flor. hyper. M. i. Rad. rhabarb. monach. rad. filic. rad. taraxac. rad. chichor. rad. fragor. rad. gramin. ana unc. ii. rad. curcum. unc. i. Flor. cichor. Fl. bellid. min. Flor. epat. nobil. Flor. genist. an. p. iiii. Cort. cappar. cort. tamarisc. cort. fraxin. an. unc. ii. Sem. asparag. sem. fraxin. an. unc. s. sem. anisi sem. fœnicul. an. ℥. ii. Gum. lacçæ, ℥. i. c. s. q. liquoris appropriati.*

F. l. a. Essentia.

Dosis gutt. xxx. ad xl.

210. Essentia Cephalica composita

D. Andr. Cnoffelii.

℞. *Rad. pæon. certo tempore collect. ℥. ii. Summit. betonicæ, summit. meliss. summit. lavenderul. sum. basilicon. sum-*

75

summit. rutæ, summit. origan. an. M. i. Confect. anacard. Theriac. Androm. an. ℥. i. visc. quercin. ligni aloes ana ℥. ss.

Pulverifata & gr. m. incisa cum reliquis optime mixta infundantur cum

spir. vin. juniper. ℥. ii. ss. spir. vin. sambucin. ℥. ss.

Et in vitro bene clauso stent per octiduum in digestionem, colaturæ per chartam emporeticam institutæ, adde

spiritus vitrioli roridi com. ℥. ss. rasur. cran. human. magistr. corn. alcis præp. an. ℥. i. essent. nuc. moscb. dr. i. ss. essent. coriandr. ℥. ii. essent. citri ℥. ii.

Mixta digerantur denud in vitro circulatorio, hermeticè clauso, per duos vel tres menses, circulatione peracta, illud quod subtile est a crasso sedimento per inclinationem separetur, & Essentia Cephalica ita simpliciter & absque destillatione parata adservetur ad usum necessarium.

Cephalicum, Epilepticum, & Apoplecticum medicamentum est inligne.

211. Essentia Hypochondriaca

D. Tim. à Guldenklee.

℥. Limat. Martis subtilis. ℥. ii.

irretetur *spiritus vitrioli q. s.*

Mixta stent in vase vitreo per triduum, postea affunde vin. alb. generos. ℥. i. stent in digestionem per 7. dies, agitentur quotidie aliquoties. Colatur. adde *trocisc. de cappar. ℥. vi. trocisc. de rhabarb. unc. ℥. spec. diarrhod. Abbat. dr. ii. spec. diatron. santal. dr. i. spec. aromat. rosat. ℥. i. ℥. cremor. tartari ℥. ii. fecul. bryon. fecul. aronisan. ℥. i. croc. orient. dr. i.*

Mixta digerantur in M. B. per triduum, postea colentur, Colatura ad medietatem abstrahatur per destillat. & residuum servetur in vitro.

Dosis à scr. ℥. ad scr. i. ℥. ex jusculo carniū, aut alio liquore convenienti.

212. Effentia Lithonriptica D. Andr. Cnoffellii.

℞. Spir. juniper. spir. heder. terrestr. an. ℞. s. extra-
tract. rad. saxifrag. extr. baccar. juniper. an. ℥. ii. extr.
folior. heder. terrestr. extr. alkekeng. an. ℥. i. Salis tar-
tari ℥. iv. oleo juniper. ℥. i. ol. carvi, ol. anis. ana ℥. i.

Commixta digerantur in vitro optime clauso tam
diu, donec perfecte uniantur, postea filtretur per
chartam emporeticam Effentia, usuique servetur.

In omni calculorum genere prodest.

Dosis cochlear semis ad i. & ii.

213. Effentia Regia composita.

℞. Confect. alkerm. ℥. s. ambr. præp. ℥. ii. essent. per-
lar. essent. triam piper. per elixir Matthiol. fact. an. ℥. iv.
zibeth. non sophisticat. ℥. i. mosch. ℥. s. Olei cinamomi
gutt. viii. ol. caryoph. gutt. iv. ol. macis ℥. i. Spiritus
formicar. comp. elixir Matthiol. ana ℥. iv.

Misceantur probe, & in vitro angusti orificii, quod
optime clauditur, stent per octiduum in digestionem,
in loco tamen non nimis calido, postea filtrentur,
& ad usum in vitro bene munito servantur.

Cordiale; Cephalicum, & Venereum est insigne.

Dosis gutt. viii. ad xv. & ultra in vino generoso
Hispanico seu Moscatellino vel aqua cinamomi.

214. Effentia Sanguinis humani D. Mart. Ruland.

℞. Spir. vin. s. q. Huic instilletur sanguis ex vena
secta sani hominis extractus, eumque mixturam in
phiola serva, & digere per integrum mensem, ut le-
ni hoc calore putrescat. Tunc destilla spiritum vini,
& prodibit oleum cum ipso spir. vin. serva separatim;
posthæc ex cranio extrahe Salem, conjuge id cum
spiritu & oleo, & circula in phiola per aliquot tem-
poris

poris spatium: & habebis præstantissimam Essentiam sanguinis humani, quæ prodest in Epilepsia, Paralysi &c.

215. Essentia contra Vermes D. Michaelis.

℥. Fol. persicor. M. iii. fol. hyperic. M. ii. fol. tormen-
till. M. i. Rad. silic. ℥. iv. Rad. gramin. ℥. ii. Sem. por-
tulac. ℥. β. sem. hyper. ℥. iii. semin. santon. ℥. v. semin.
nasturt. ℥. iii.

F. l. a. species, quæ extrahantur Spiritu absinth.
& tanacet.

216. Essentia Viperarum.

℥. Viperar. s. serpent. ad albedin. calcinat. part. β.
Spiritus Salis part. i. Aquæ pluviæ. destill. q. s.

Sæpius solve, filtra, & evapora, donec nullæ am-
plius feces remaneant, & Sal album appareat. Hu-
jus Salis ℥. ℥. i. affunde spir. vin. ℥. iii. digerendo 8.
dies & noctes, extrahe Essentiam, & manebit li-
quor quidam oleosus. Tum

℥. Gelatin. viperar. ℥. iii. liquor. oleos ℥. i.

Solve ambo in spir. vin. conjuge, & per 2. dies cir-
cula, & menstruum separa, relinquitur liquor ru-
beus pellucidus.

Est optimum contra omnia venena, præsertim ve-
ro contra pestem medicamentum.

Dosis 2. 3. 4. 5. gutt. in aqua appropriata.

217. Essentia Vitæ D. Herlini.

℥. Aquæ ex cord. cerv. ℥. i. β. Spiritus rosar. spir.
lil. convall. spir. rub. idæi an. ℥. i. sacch. ℥. β. olei cina-
mom. ol. caryoph. an. gutt. ii. ol. meliss. ol. cort. citr. ol.
aurant. an. gutt. iv.

Misceatur in vitro, & servetur prouso.

218. Experimentum in Febris malignis
D. Jac. Vvepferi.

℞. C. C. sin. Igne præp. anc. ℞. Os. de cord. cerv. dr ℞.
Terra sigillat. Sales bol. Armen. an. dr. i. Rad. zedoar.
rad. argelic. an. dr. ii. rad. tormentill. rad. pentaphyll.
an. dr. i. Fol. acetosæ, fol. scord. fol. card. ben. an. dr. i.
℞. Sem. citr. excort. sem. aquileg. sem. acetos. ana dr. i.
ocul. cancr. præp. succin. præp. corall. rubr. præpar. marg.
garit. præp. croci ana dr. ℞. santal. citr. smaragd. præp.
hyacinth. præp. an. ℞. i. fol. Auri N. 5.

In aceto scordii macerentur omnia 24. horas, & ex-
ficcentur.

F. Pulvis subtiliss.

Dosis ℞. ℞. scr. ii. ad ℞. i

129. Experimentum ad Menses movendos
D. Sorbait.

℞. Pomum aurant. excavatum, imple croco, &
chartæ madidæ involutum coque sub cineribus, co-
ctum impone tribus sextariis vini albi, & de hoc den-
tur sæpius 4. cochlearia.

220. Experimentum ad Panaritium D. Sorbait.

℞. Ovum recenter exclusum & adhuc calidum, ei-
que digitus imponatur, quo factò, patiens illico a
doloribus liberabitur.

221. Experimentum ad Præservandam Epilepsiam
puerorum Hartmanni.

℞. Stercus de Vacca nigra adhuc calidum, indatur
ollæ novæ, & calcinetur, de quo exhibeatur ℞. i. ad ℞.
℞. modò nato infanti: tandem evomet copiam impu-
ritatū in utero materno collectarum, quæ impuritates
sunt

79

sunt causæ multorum malorum in pueris, & præsertim Epilepsiæ. Quod si non evomat, per alvum saltem purgabitur.

222. Extractum Aperitivum D. Rothii.

℞. Summit. absinth. vulg. M. iv. absinth. Pontic. cort. sambuc. interior. an. M. ii.

Incid. & contund. gr. m. Infund. in Vin. Rbenan. ad eminent. 4. digitor per duos dies, & noctes, postea exprime, expressum per M. B. evapora, & Fiat Extractio.

223. Extractum contra Calculum D. Spatrii,
Pharm. Francof.

℞. Rad. ononid. ℥. i. rad. petroselin. rad. alth. rad. asparag. an. ℥. iii. rad. cucum. asin. rec. rad. calam. aromat. rad. aristol. rotund. rad. squill. præp. an. ℥. ii. Herb. berniar. herb. fragar. herb. saxifrag. herb. nallurt. an. ℥. iii. herb. equiset. ℥. ii. Flor. sambuc. ℥. ii. ꝑ. bacc. alkekeng. bacc. juniper. bacc. cynosbat. an. ℥. iii. Heder. arbor. dr. ii. sem. sinap. dr. iii. flor. genist. flor. violar. ana dr. i. ꝑ.

M. & cum spir. vin. fiat l. a. Extractum.

224. Extractum Chalibeatum D. Schvvalenbergeri.

℞. Limat. chalibis præp. unc. iii. rad. ireos ℥. i. rad. zingiberis rad. bugloss. sylvest. rad. ciclamini rad. eryngii, rad. bryon. an. ℥. ꝑ. fol. ceterach. fol. ling. cerv. fol. beton. fol. rut. fol. chamadr. fol. chamæpyth. fol. agrimonie fol. calaminth. an. gr. xv. Spic. Indic. croc. an. gr. v. cort. frax. Rad. cappar. rad. fagi, rad. salicis, rad. costis dulc. an. scr. i. Ling. visc. querc. ℥. i. cinamom. dr. i. ꝑ. Sem. amiossem. cardamom. sem. cimin. acet. macer. sem. corian dr. præp. sem. agni casti sem. melanth. sem. petroselin. sem. portulac. an. ℥. ꝑ. siler. montan. ℥. i. gran. xv. galang. caryoph. macis, lign. aloes zedoarie daronic. genti an. an. gr. xv.

Incid.

Incid. & contund. gr. m. infund. c. f. q. spir. vin. F.
l. a. Extractum.

225. Extractum Nobile Herbipolensium.

℥. Spec. diamosch. dulc. spec. diaxyloaloes an. ℥. ii.
spec. pleres Archont. spec. liberant. spec. aromat. rosat.
spec. letificant. Rhas. spec. dianthos ana ℥. i. Fl. salviæ,
Fl. chamom. Rom. Fl. lil. convall. Fl. paralyf. Fl. la-
vendul. Flor. stæchad. Arab. an. ℥. i. ss. fl. meliss. fl. bor-
ragin. fl. bugloss. fl. spic. celtic. fl. anthos ana ℥. i. fl. chei-
ri, fl. calendul. an. ℥. ii. Rad. polypod. rad. arist. rotund.
rad. pæon. rad. galang. rad. liquirit. an. ℥. i. Visc. querc.
Sem. carv. sem. anis. caryophyll. cardamom. cubeb. Pulv.
majoranæ, pulv. salv. pulv. organ. pulv. byssop. pulv.
marrubii, pulv. cinamom. ana ℥. i. ss.

Omnibus c. spir. vin. extractis l. a. F. Inspissatio.

226. Extractum Umbilicale purgans
D. Doreri.

℥. Pulp. colocynth. ℥. ii. zedoar. galang. irid. an. ℥. i.
agaric. ℥. ii. salis gemm. ℥. ii. ℥. ii.

Macerentur per horas xii. in Vin. absinth. ℔. ii.
Expresso adde

Galban. in acet. scillit. solut. dr. ii. ℥. ii. croc. ℥. iv.
Inspissa lento igne ad crassitiem Linimenti.

227. Fumus Hispanicus.

℥. Granor. styrac. ℥. i. gumm. benzon. ℥. iv. mosch.
opt. spiritu rosar. sol. gutt. xvi. ambr. zibeth. an. ℥. i.
Olei stillat. citrin. gutt. viii. ol. cinam. gut. x. ol. caryoph.
gutt. vi. ol. stillat. majoran. ℥. ss. ol. N. M. express. ℥. i.
balsam. Peruvian. dr. i.

F. l. a. Pastilli.

228. Fumus Peflentialis D. de Sorbait.

Recip. *Lign. juniper. bacc. ejusd. rasur. corn. capr. an. ℥. i. sulphur. viv. thur. succini, myrrh. rad. angelic. fol. rut. sacchar. alb. an. ℥. ss. Camphor. ℥. i.*

Misc. F. Pulvis grossus carbonibus iniiciendus.

229. Gargarismus ad Anginam.

Recip. *Cancr. fluviatil. viv. ℥. β. semperviv. rec. Herb. uvular. herb. prunell. an. M. ii. Cynosbat. sicc. exac. ℥. i. aq. fontan. cal. ℥. iv.*

Contund. in Mortar. lap. & Express. forti add.

Mell. rosar. syr. violar. p. an. ℥. i. β. syr. diamor. unc. i. Spir. Nitri ℥. i.

M. F. Gargarismus, quo os sæpius calidè colluatur.

230. Gelatina Ribium purgans D. Arvisæi.

Recip. *Turpeth. alb. gummos fol. senn. Alexandr. rad. esul. cum aceto destillato præp. an. unc. i. agaric. albiss. sem. cartham. exc. epithym. cret. myrobalan. citrin. myrob. indor. ana unc. β. cinam. acerrim. cardamom. galang. zedoar. summit. schænant. an. ℥. ii. Flor. borrag. flor. bugloss. flor. violar. an. p. ii. sem. anis. ℥. iii. spirit. vin. rectific. q. s.*

F. l. a. Extractum pultis instar liquidioris.

Recip. *Hujus Extracti, rob. ribium an. ℥. i.*

M. & infundantur in scatulis ligneis.

231. Globuli ad Fonticulos.

℥. *Turpeth. hermodact. alb. agaric. alb. herb. iv. e arthritic. an. ℥. vi.*

F. Pulvis subtilissimus, adde

cere citrin. nov. ℥. iv.

Cera solvatur in patella in aqua calida postea addantur pulveres & F. Massa & ex Massa Globuli.

24. *Scammon. pulv.* ℞. *℞. turpeth.* ℥. i. *℞. argario.* ℞. *iv. irid. Florent.* ℥. *℞. pulp. colocynth.* ℥. i. *ceræ.* ℥. ii.
 F. l. a. Globuli debitæ magnitudinis.

233. Gluten Juniperinum D. Andr. Cnoffelii.

Hoc *Gluten* (teste experientia rusticorum in Styria) nunquam toto anno magis reperitur, quam mense Majo, imprimis horam unam aut duas post imbres nimboſque, ubi circa nodos seu juncturas ſtolorum annuorum juniperi inſtar candidæ, interdum flavescens gelatinæ ex internodiis eſudat, quemadmodum ſynovia ex articulis hominis, ibique concreta adhaereſcit, non tamen ita firmiter, quin vento vehementiore concuſſa decidat, aut à ſolis radiis liquata deſinat, quod ipſemet hiſce vidi oculis. Quod ſi contingat, ut Gelatinam hanc nec venti, nec imbres, nec ſolis radii lædant, in fungos concedit, qui vitro incluſi ſalique expoſiti in lymphidum liquorem reſolvuntur.

Liquor iſte virtute ea præditur eſt, ut membris paralyticis applicatus (juncturis quotidie bis inunctis) omnem contracturam perfecte ſanet, quod certe ſummum arcanum eſt, ipſa etiam ſignatura præbente argumentum. Quare etiam ab arthritide conſectos articulos eundem liquorem reſtaurare & corroborare neceſſe eſt.

234. Grana Angelica D. Theod. de Mayerne.

24. *Fol. beton. fol. chamæpyth. an. M. i. fol. ſalt. fol. majoran. an. M. ℞. fol. menth. fol. meliſſ. an. p. ii. Fl. Keyri. Fl. pæon. Fl. ſambuc. an. p. iii. Summit. abſinth. utriuſque an. p. i. Sem. anis, ſem. fæniculi ana ℥. ii. bacc. junip. ℥. iii.*

F. Decoct. & colatura clarificanda in qua diſſolve *aloes roſat.* ℥. ii. coagula.

24. *Fol.*

℞. *Fol. fenn.* ℥. i. *β. rhabarb. agaric.* ℥. ss.
 Extrahatur Tincture cum aqua beton. Expressio ad-
 datur extracto prædicto, coagula, adde
massich. ℥. iii. *macis* ℥. i.
 F. Massa Pilularum.

235. Haustus ex Millepedibus contra spasmodum
 T. Vvillis.

℞. *Milleped.* N. 12. contusis cum vino albo affuso
 exprimatur succus.
 F. Haustus, qui detur bis in die.

236. Hippocras Stomachicum.

℞. *Cinamom. acut.* ℥. ss. *zingiber. calam. aromat.*
caryophyll. an. ℥. ii. *sacchar. alb.* ℔. ss. *vin. Rhenan.* ℔. ii.
 Stent in infus. per aliquot hor. loc. cal. postea traji-
 ciatur Vinum per colator. seruetur pro usu.
Dos. ℥. iii. ℥. iv.

237. Infusum Corticis Peruviani
 D. Thom. Sydenham.

℞. *Cort. Peruvian. pulv.* ℥. ii. *Vin. Rhenan.* ℔. ii.
 Stent simul in infusione frigida & coletur per ma-
 nicam Hippocrat. Usus tempore cap. ℥. iii. tertia vel
 quarta quaque hora.

238. Infusio Ligni nephritici D. And. Choffelii.

℞. *Lign. nephrit. ver. & in particulas parv. prius*
concis. ℥. iv. *vin. rhenan.* ℥. xxxii.
 Macerentur simul & tam diu, donec liquor infusus
 colorem cœrulem dilutionem contraxerit adde
Sacchar. citrar. ad placitum.

In difficultate urinæ & dolore nephritico, mirabi-

les experiuntur effectus ex hac infusione ii. qui assidue ea utuntur.

Dosis ℥. iv. mane tribus horis ante prandium per 14. dies. Sunt qui potum ordinarium atque vinum, ea diluunt.

Hanc Infusionem (quæ gratissimi est saporis) per aquam fontanam seu acidulas Egrenses, sibi ipsamet parare solita est Regia Majestas p. m. Uladislaus iv.

239. Julapidum Aulicum ad Menses movendus
D. Sorbait.

℞. Succilimon. ℥. i. sacch. alb. q. s.

Coq. ad Julapii consistentiam, addendo sub finem *Croci Aust. subtiliss. pulv. q. s.* ad intensam flavedinem.

Dos. manè & vesperi jejunò stomacho, Cochlearia duo.

240. Julapium Cardiacum in Febribus ardentibus
Riverii.

℞. Aq. acetosæ, aq. naphæ, aq. rosar. ana ℥. i. ss.
Syr. de succo limon. syr. de succ. granat. acid. ana unc. ss.
conf. alkerim. ℥. i.

M

Utantur frequenter ex cochleari.

241. Julapium Perlatum D. Sydenham.

℞. Aq. ceras. nigr. aq. lactis alexiter. an. ℥. iii. aq. cinamom. hordeat. ℥. i. margar. præp. ℥. i. ss. sacch. crystallin. q. s. aq. rosar. Damascen. ℥. ss.

F. Julapium.

Dos. in languoribus cochlearia 4. vel 5.

242. Jusculum ad Alvum adstrictam
Riverii.

Rec. Fol. betæ, Fol. mercurial. an. M. i.

Coq.

85

Coq. in Jusculo communi, quod capiat una hora
ante prandium.

243. Jusculum ad Dysuriam Ejusdem.

*℞. Rad. althææ ℥. ss. fol. malvæ M. i. liquirit. unc. ss.
sem. cydon. ℥. i. bulliant cum jusculo pulli vel gallinæ.
F. Jusculum per plures dies iterandum.*

244. Lac virginis secundum Sennertum.

*℞. Lithargyr. ℥. iv. coq. in aceti opt. ℞. iii. ad ter-
tiæ partis consumptionem, refrigeratum coletur per
filtrum, postea*

℞. sal. gemmæ ℥. iii.

*Coq. in aq. clara ad tertie parti consumptionem
Tandem.*

*℞. Aq. hujus partes ii. aceti prioris part. i. M.
Prodest inter alia ad lentigines.*

245. Laudanum Hystericum D. Dolæi.

*℞. Extract. opii cum succo cydon. fermentat. ℥. i. extra-
zedoar. ℥. ss. extr. verrucar equin. extr. rad. calam. arom.
an. ℥. ss. cinab. nativi, castor. ana gr. xi. croci gr. xv.
lap. Bezoar. or. ℥. ss. ol. succini, ol. rutæ ana q. s.*

F. l. a. Extractum.

*Cujus gr. 2. 3. ad 4. in aq. melissæ aut Calaminth. ex-
hibita mira præstant.*

246. Laudanum Liquidum D. Sydenham.

*℞. Vini Hispan. ℞. i. opii ℥. ii. croci ℥. i. pulv. cina-
mom. pulv. caryophyll. an. ℥. i.*

*Infundantur simul in B. M. per 2 vel 3 dies, do-
nec liquor debitam consistentiam acquirat, colat.
servetur pro usu.*

Dos. gutt. iii. vii. xii. ad xxv.

247. Laudanum Opiatum D. Resenbodt.

℞. *Essent. opii* prius debito modo purgat. & cum *succ. citr. extract.* ℥. i. *Essent. citr. c. aqua citr. destill. extract. unc. ss. spec. diamb. spec. cordial. temperat. ana* ℥. ii. *Terræ sigillat. turcic.* ℥. i. *ss. os de cord. cerv. præp.* ℥. iv. *Magist. succin. alb. rit. præp. & liquid.* ℥. ii. *olei destill. citr. gr. xv. ol. destill. aurant. gr. vii. ol. destill. anis* ℥. ss. *ol. N. M. express.* ℥. ii.

M. fiat Massa.

248. Laudanum Urinarium secretum.

℞. *Succ. liquiritiæ in aqua alkekeng. solut.* ℥. i. *ss. campb.* ℥. i. *extract. croc.* ℥. iv. *extract. alkekeng. unc. ss. Gum. tragacanth. gum. mastich. an. dr. i. ss. Laud. opiat.* dr. ii.

F. M. Singulare in urina promovenda, expellendo calculo, ac aperiendis rerum obstructionibus.

249. Lapis Medicamentosus correctus

D. G. A. Mercklini Patr.

℞. *Aluminis commun. unc. ii. vitrioli ungaric. unc. i. viir. alb. salis Armoniaci an. unc. ss.*

Pulverisata misce in olla nova non vitreata, affunde acetum acerrimum, ut fiat instar pultis, hinc ad ignem lentum liquefiant, quibus admisce

ceruss. unc. i. ss. bol. armen. dr. vi. mastich. elect. thur. an. dr. ii. campbor. dr. i.

Subtilissimè pulveriscentur, & spatulo ligneo inter ebulliendum probe agitentur, ne effluant, donec in lapideam consistentiam inspissentur.

250. Lapis salutis D. Krafft.

℞. *Vitrioli ungar. ℥. i. anodyn. mineral. salis armoniaci, an. ℥. ss. tartari, aluminis crud. an. unc. iv. salis gemmæ unc. ii.*

Pul.

Pulverifentur singula seorsim, ponanturque in olla nova vitreata satis capaci, quibus postea affunde ad supereminentiam spithamæ.

Aceti flor. sambuc. viridi æris tind. aque sapphir. per urinam pueror. fact. q. s.

Mixta coquantur leniter, (spatula lignea frequentius agitando) donec spisse scere incipiant, ubi circa finem adhuc adjiciatur.

facch. saturni crystallizat. & in pulv. redact. unc. i. sulphuris vitrioli, unc. ss.

Misceantur bene, & in lapideam substantiam materia convertatur, quæ ad suos usus reservanda est. Rem si recte institues, lapis hic viridi usculi erit coloris, lapidis turcoidis instar, aliis si diutius in igne permanserit, rubei erit coloris.

Valet in omni dolore arthritico, maximè contra chiragram, gonagram & podagram: dissolvitur in *aq. antipodagrica* ejusdem Authoris, seu in *aq. sperm. canar. aq. flor. omnium*, vel alia *Aq. anodyna*, filtratus liquor prius calefactus linteis duplicatis adhibetur. Insuper virtutes hujus lapidis sunt, in omni inflammatione, scabie, morphæa, ulceribus putridis, & fœtidis, gingivis exulceratis, cancro, & in aliis adhuc multis infirmitatibus, si in *Aq. simpl. vel appropriata* solutus, debite applicetur.

251. Linctus Ant-Iliacus D. Henr. Scretæ.

℞. Mannæ calabrin. ol. amygdal. dulc. rec. syr. papav. errat. an. ℥. i. sperm. cet. rec. ℥. ss. diaphoret. Jovialis ℥. i. confect. alkerm. compl. ℥. i. nitri, C. C. volat. Cinab. nativ. an. ℥. ss. M.

Sæpius de hoc Linctu cochlear sumatur unum in passione Iliaca clysteribus terebinthinatis & fortiter pargantibus, subinde intercalatis.

252. Linimentum ad Alopeciam Galeni.

℞. *Fol. arund. græc. ustor.* ℥. β. *Erinacei usti* ℥. i. *mū-
sectr. de* ℥. ii. *cum aceto trita illine.*

253. Linimentum Aluum adstringens
D. Sorbait.

℞. *Ung. Comitissæ* ℥. iiii. *ol. omphacin. ol. myrtin. ol.
cydon. ol. massicbin. ana* ℥. β. *Mass. empl. contra ruptu-
ram* ℥. vi.

M. ad ignem & totum abdomen inungatur.

254. Linimentum ad Cancrum non exulceratum
D. Barbette.

℞. *Succi plantagin. succi intybi, succ. sedi majori
succ. solani, aceti rosac. ol. myrtillor. ana* ℥. i. *terebinthæ
Venet.* ℥. ii.

Agitentur in mortario plumbeo cum pistillo plum-
beo addendo.

Cort. granat. cort. citri ana ℥. i. *boli armen. plumbi
usti, camphoræ ana* ℥. β.

M. F. Linimentum.

255. Linimentum ad Cicatrices delendas
D. Barbette.

℞. *Borac. Venet.* ℥. iii. *camphoræ* ℥. i. *fellis bovis*
℥. i. *ol. myrrhæ* ℥. ii. *axung. Capon.* ℥. β.

M. F. Linimentum.

256. Linimentum Cosmeticum D. Andr. Cnoffelii.

℞. *Aquæ mercurialis part. i. aq. comm. fluuiat. non
dest. part. vi. mixtur. rub. cosmet. pro lacte virg. q. s. Jam*
℞. *Pulveris cosmet. inferior.* ℥. β. *mixtur. mercuria-
lis albescentis q. s.*

F. Li-

F. Linimentum.

Cum hac mixtura illine faciem, ab omni immunditie prius lotam, & purgatam, albedinem conciliat gratissimam & amabilem: sed caute adhibendum est, ne oculos & dentes attingat, & raro. Illiniri quoque potest Linimentum hoc lineo panno, decies prius mucagine recenti imprægnato, ex quo deinde chirothecæ ac larvæ cõfici possunt, nocturno tempore applicandæ.

257. Linimentum ad dolorem hæmorrhoidum
D. Etmulleri.

℞ Mucilag. sem. psyll. mucil. sem. cidon. mucil. sem. lini an. ℥ss. aqu. rosar. unc. i.

Bulliant lentè ad aquæ consumptionem, postea add. Butyr. rec. unc. i. vitell. ovor. N. ii. ol. rosar parum.

M. in mortario plumbeo cum pistillo plumbeo ad colorem lividum.

258. Linimentum ad Dolorem hæmorrhoidum
Phil. Masiero.

Recip. Milleped. q. s. conquassentur & bulliant cum ol. nucum. colatura applicetur.

259. Linimentum ad Impetiginem D. Dolæi.

℞ Succisemper vivi ℥ii. cretæ pulv. q. s. salis saturni ℥ M. F. linimentum.

260. Linimentum ad pilorum è palpebris deflu-
vium D. Sennerti.

Recip. Muscar. combust. ar. ii. stercor. hirund. lap. lazul. spicæ Indicæ an. dr. i. mell. despumat. q. s.

M. F. Linimentum.

261. Linimentum ad Plicam D. Cnoffellii.

℞. Herb. musci terrest. repent. rad. bryon. an. p. æq. adipis crinacei q. s.

Coq. in vase vitreo in B. M. per horam, & F. l. a. Unguentum.

262. Linimentum ad Rachitidem infantum
D. Sydenham.

℞. Ol. lil. alb. ol. tamarisci an. ℥. ii. succi rad. bryon. succi rad. apii an. ℥. i.

Bulliant ad succorum consumptionem, addendo
Ung. de althæa, butyr. insulsi an. ℥. i. gum. ammoniac. in aceto solut. unc. β. cereæ flavæ q. s.

M. F. Unguentum,
quod Hypochondriis & ventri per 30. vel 40. dies
inungendum.

263. Linimentum ad Serpiginem D. Gralingii.

℞. Gum. tragac. in aq. plantag. dissol. ℥. i. aluminis, mercurii sublimat. an. ℥. i.

M. F. Linimentum.

264. Linimentum ad Suffusionem oculorum
Borrii.

℞. Fellis Galli ℥. β. sang. muris ℥. iii. lact. muliebr. ℥. β.

M. F. Linimentum.

265. Linimentum ad Vacillationem Dentium
D. Etmulleri.

℞. Rad. bistort. ℥. iii. flor. rosar. rub. ℥. i. β. flor. balaust. ℥. i. alumin. ust. ℥. ii.

M. F. Pulvis.

91
Qui imprægnetur largiter sp. cochlear. addito
que melle rosar. q. s.
F. Linimentum.

166. Linimentum ad Vermes D. Sennerti.

℞ Succ. absinth. succ. fol. persicor. fellis Tauri an. ℥ ℥.
sem. coriandr. aloes an. ℥ i. cum modico cere
F. Linimentum.

267. Linimentum ad Verrucas penfiles
D. Sennerti.

℞ Pingued. Ardeæ dr. v. ol. olivar. dr. i. Sapum usta-
eum dr. i. cineris murium dr. ℥.
M. F. Linimentum.

268. Linimentum ad Ulcerum Vermes
D. Barbette.

℞ Aloes, farine lupin. an. ℥ ii. myrrhe, st. eris. an.
dr. i. fel Tauris unc. ℥. mell. q. s.
M. F. Linimentum.

269. Linimentum ad Vulnera sclopetorum
Paræi.

℞ Ol. lil. alb. vel violar. ℥ iv.
In iis coquantur catelli duo nuper nati ad ossium dis-
solutionem, postea adde
lumbric. terrest. vino lotor. ℥ i.
Coq. simul & colentur sine forti expressione, co-
lat. adde
Terebinth. Ven. ℥ iii. sp. vini unc. i.
M. F. Linimentum.

270. Liqueur aperitivus D. Ramlovii.

℞ Salis fraxini, sal. ononid. sal. juniper. sal. fumaricæ
sal. genist. an. ℥ss. sal. melis. ℥ ii. sal. tartari dr. vi. Vitrioli
martis unc. i. Lap. nephrit. Test. ovor. Lumbr. terrest.
an. unc. ss. spiritus salis comm. unc. vi.

Incorpora cum Bolo alba, & forma orbiculos, quos
imponere retortæ vitreæ, & destilla s. a. Spiritum.

271. Liqueur Arthriticus Jo. Petr. Lotichii.

℞ Elixir vitæ Augustan. ℥ i. β. Aq. vitæ simpl. ℥ ii. ss.
aq. saliv. aq. rorisma. aq. lavendul. an. unc. i. ol. still. saliv.
ol. still. rorismar. an. ℥ ss. ol. castin. ol. vulpin. an. dr. i. ss.
Croc. orient. gr. v. Opii thebaic. aq. vit. solut. Cam-
phor. elect. an. gr. vi.

M. diligenter ad vitrum.

Corporis evacuatione ac sudore peractis, arti-
culi deinceps, arthriticis defluxionibus infestati,
mane ac vesperi Aqua hac inungi debent.

272. Liqueur Cardiacus excellens Riverii.

℞ Ambræ gryf. ℥ ii. moschi op. ℥ ii. lign. aloes dr. i. ss.
partis albæ Benzoini puriss. dr. iii.

Contusis & simul mxtis affunde sp. vini, ut 4. digiti s
supernatet, & ad lenissimū cinerū ignem extrahatur
Tinctura saturata, fiatque liquoris tincti per chartam
emporeticam colatura, & evocetur dimidia pars sp.
vini in cineribus lenissimo igne per alembicum, liquor
in cucurbita restans servetur in ampulla vitrea forti,
optimè obturata subere, cerato, & vesica.

Dos. gutt. ii. iii. vel iv. in jusculo, vino, Julepo &c.

273. Liqueur ex Millepedibus contra tussim puerorum
convulsivam D. Vvillis.

℞ Milleped. vivorum mund. ℥ ii. pulv. sem. anisi ℥ i. pulv.
nuc.

93

auc. mosch. dr. ss. sacch. alb. unc. i. simul contusis affunde
aq. byssop. anc. vi. aq. limac. magistral. ℥ iii.
Parum agitentur cum pistillo & F. expressio fortis.
Dos. cochlearia ii. vel iii. bis in die.

274. Liquor Nephriticus D. Jo. Mich. Febr.

℥ Ovor. struthion. ℥ v. Ocul. cancr. dr. ii. Lap. percan.
lap. judaic. an. dr. i. spirit. vitrioli, spir. salis an. ℥ iii.
Stent per 24. horas in digestionē, deinde filtretur &
servetur ului.

Dosis à gutt. vi. vii. viii. ix.

275. Liquor Stypticus internus
D. Bucretii.

℥ Terræ sigillat. opt. q. v. superfundatur spiritus vi-
trioli rectificat. ad digitos. ii. emine etiam, abstrahē spi-
ritum vitrioli in arena, novumque spiritum relitæ in re-
torta massæ superfunde, eundemque abstrahē, & hoc
tertia vice repete, massam relictam duram, in cella
in tabula vitrea solve, solutum filtra & serva.

Deprædicatur tanquam arcanum singulare in fe-
brib. malignis, ubi vomitus & alvi fluxus nimius,
item in dysenteria epidemica.

Dosis infantibus ad gutt. v. vi. adultis ad gutt. xx.

276. Lixivium Diureticum D. Sydenham.

Recip. Cinerum Geniste ℥ i. vini Rhenan. ℥ iv.

Infundantur frigide, addendo

Fol. absinth. vulg. P. ii.

Liquor postea filtretur.

Dos. ℥ iv. manè, hora quinta pomeridiana, &
fero, in Hydrope.

277. Looch ad Linguae nigredinem in Febris
ardentibus Riverii.

℞ *Succ. lactuce, succ. sempervivi, succ. limon. an. ℥ i.*
mucilag. sem. cydon. sacch. cand. an. ℥ ss. sacch. alb. q. s. M.

278. Magisterium Anodinum D. Mercklini, Fil.

℞ *Medull. unicorn. fossil. ℥ ii. Oc. cancr. crud. ℥ iv.*
matr. perlar. præp. C. C. phil. præp. an. dr. i. magist. off.
sepie, terre lemn. ver. an. ℥ ii. crystall. mont. præp. be.
zoart. Jovialis, regul. antimonii medic. diaphor. laud.
opiat. an. ℥ i. fol. auri N. 2.

M. F. Pulvis.

279. Magisterium Epilepticum D. Mail.

℞ *Magist. perlar. magist. corallor. magist. C. C. an. ℥ ss.*
cran. human. ungu. alcis an. gr. xv. fecul. pæon. fecul. bry-
on. an. ℥ ss. cinnab. antimonii ℥ ss. sacch. cand. alb. dr. i. ss.
M. F. Magisterium.

280. Manna soluta seu liquida D. Jac. Vvepfferi.

℞ *Gremor. tartari dr. ii. aque fontan. ℔ i.*

Coq. ad dissolutionem crem. tartari, deinde adde
mannæ unc. ii. succ. citr. recent. ℥ i.

Ebull. semel & cum album. ovi clarific. colet vel
filtretur ad ℥ viii. quibus adde

Spiritus citri ℥ ii.

Atque he *unc. viii.* unam dosin constituunt, &
ad præscriptum Medici illicò parari possunt. Pos-
sunt tamen una vice plures doses parari ac serva-
ri, usque dum unam, nempe ℥ viii. Medicus præ-
scribit. Ad aliquot enim dies facile servatur.

281. Mars Potabilis D. Bernh. Herlini.

℞ *Limat. matris unc. vi.*

Superfundantur guttatim

Spiritus Nitri ℥ ii. & spir. vitrolis unc. i.

Cum spatula ferrea sæpius materiam in fundo agita, me indurescat. Postea adde

spiritus vin. opt. unc. vi.

Stent iterum per dies 3. postea filtretur per chartam & servetur usui.

282. Mithridatium Puerorum D. Mercklini, Fil.

℞ *Mithridat. Damocr. opt. unc. ii. magist. anodyn. Merckl. dr. i. M.*

283. Mixtura antipleuritica D. Jac. Hadden.

℞ *Succi taraxac. depur. ℥ i. ss. aq. plantag. aq. card. bened. aq. scabiosæ, syr. papav. errat. an. unc. i. ocul. caner. præp. dr. ss.*

N

Sumat æger de hac mixtura singulis semihoris cochleare unum alterumve.

284. Mixtura ad Asthma mihi familiaris.

℞ *Oxymell. squillit. syr. enulæ camp. syr. de erysim. Lob. an. ℥ i. Pulv. gumm. ammoniac. ℥ i. sp. lig. guajac. dr. i. ss. Essent. Croci dr. iii.*

M. pro aliquot vicibus.

285. Mixtura Asthmatica Vvilh. Reg. Angl.

℞ *Aq. carbunculi unc. ii. Mell. squillit. unc. i.*

M. fumatur cochleatim.

286. Mix-

286. *Mixtura detergens ad Ulcera fordida*
D. Morelli.

℞. Myrrhæ, aloes an. ℥. ii. vitriol. alb. ℥. i. spir. vini ℥. i. succi chelidon. ℥. ii.

Applicetur aut per syringam injiciatur parti ulceratæ.

287. *Mixtura excellens ad Dolorem Hæmorrhoidum*
D. Barbette.

℞. Lithargyr. aur. cerussæ lotæ, plumbi usti an. ℥. i. ℥. i. plantag. ℥. v.

M

Qua hæmorrhoides laventur, & lintea madefacta imponantur.

288. *Mixtura ad Gingivarum erosionem*
scorbuticam D. Etmulleri.

℞. Crem. aq. calcis vivæ innatantis ℥. iii. gumm. lacc. ℥. ii. vitriol. cypr. gr. vi. aq. rosar. aq. salviæ ana ℥. i. β.

Solve calore leni ut probe imprægnetur à lacca, eaque laventur gingivæ.

289. *Mixtura Hypochondriaco-scorbutica*
D. Michaelis.

℞. Herb. cochlear. super recentem herbam cochlear. rectificat. ℥. ix.

Spiritus vitrioli martis rectific. ℥. iii. spir. tartari rectific. ℥. vi.

M. & rectifica per retortam igne aperto.

Ufus est insignis in affectu hypochondriaco cum scorbuto conjuncto & obstructionibus hypochondriorum.

Dosis gutt. xx. ad xxv.

290. *Mix-*

290. Mixtura Odontalgica.

℞. Cort. rad. hyoscyam. cort. rad. mandrag. an. ℥. iii. cort. rad. pyreth. ℥. i. β. cort. alt. ℥. β. ras. lign. guajac. ras. lign. buxi an. ℥. vi. caric. pinguium, capit. papav. alb. an. N. iv. mastich. dr. i. Fl. balaustr. flor. rosar. rub. an. P. ii. Fl. melilot. Flor. malv. an. M. β. Fol. serpill. fol. salv. an. P. iv. CC. raspat. dr. vi.

Coq. in f. q. aquæ simpl. Colatur.

℞ ℞. i. adde

mell. anthos. syr. de papav. an. ℥. i. laud. opiat. gr. i.

M.

291. Mixtura ad Vomitum sanguinis

D. Sylvii.

℞. Aq. plantag. ℥. ii. aq. cinamom. dr. vi. aceti still. ℥. ℥. corall. rub. præp. ℥. β. sang. dracon. ℥. β. laud. opiat. gran. ii. syr. myrtin. unc. i.

M.

Hæc mixtura cochleatim sæpius assumpta curabit pleraque vasorum ruptiones, & supra multorum expectationem sanguinis effluxum brevi tollet.

292. Morfuli ad Phthisin D. Grulingii.

℞. Pistac. mundat. ℥. i. pinear. præp. amygd. dul. excort. an. ℥. vi. sem. melon. sem. cucurbit. excort. an. unc. β. spec. diatrag. frig. dr. ii. spec. diarrhod. Abbat. spec. diatrion. santal. amyli an. ℥. iv. sacch. penid. ad P. O. sacch. alb. in aq. borrag. & scabios. solut. q. s.

M. F. Confectio in Morfulis.

293. Morfuli ad Sodam seu ardorem Ventriculi

D. Dolæi.

℞. Crete præp. unc. i. ocul. cancr. ℥. β.

Abluantur ter vel quater aqua borraginis.

G

adde

adde boli armen. ℥. ii. ꝑ. coralk. rub. præp. ℥. ii. margā.
rit. præp. ℥. i. nuc. moschat. ℥. ꝑ. sacch. alb. ℥. ix.
cum. aq. rosar. F. l. a. Morfuli.
Dof. unc. ꝑ. in pueris ℥. i.

294. Morfuli ad Urinæ acrimoniam mitigandam
D. Langii.

℥. Pinear. aq. rosar. lotar. ℥. ii. sem. melon. ℥. iv.
gumm. arab. gumm. tragacanth. an. ℥. i. gum. cerasor.
rad. liquirit. an. ℥. ꝑ. cinamom. ℥. i. sacch. penid. unc. i.
sacch. alb. in aq. rosar. & malvæ an. q. s. solut. unc. iv. ꝑ.
F. l. a. Morfuli, pondere ℥. i. ꝑ.

295. Narcoticum D. Becheri:

Recip. Vitrioli leni calore ad rubedinem calcinat.
q. s. affunde

Spiritus ardent. sacch. saturni, spir. vin. aliquoties
super calcem vivam rectific. an.

Digere per mensem & destilla; sublimabitur; sul-
phur. album, cujus

Dosis gr. v.

296. Nodulus Hystericarum naribus
adhibendus D. Sydenham.

Recip. Galban. asæfæt. an. ℥. ii. castor. dr. i. ꝑ. sal.
vol. succin. dr. ℥. ꝑ.

M. F. Nodulus.

297. Nodulus contra Vermes D. Franci.

Recip. Rad. cichor. rad. scorzon. ras. C. C. ana unc.
ꝑ. rad. cav. sem. cin. an. ℥. v. corallin. ℥. iii. rad. di-
flamæ. alb. agar. trochiscat. rhabarb. el. an. dr. ii. cent.
minor. lupul. an. P. ii. absinth. P. i. croc. ℥. i. M.

298. Odonticum Tartari D. Fr. Zobelii.

Recip. *Tartari opt. pulverisat. tritic. select. an. ℥. iiii.*

Indantur retortæ vitreæ, apponantur in Capellam cum Recipiente, destilla gradatim ad empyreuma usque, tunc separa oleum a liquore, & rectifica tertia vice tribus vicibus, cum *Lateribus pulverisatis*, donec clarum & lucidum appareat.

Remedium hoc dolores dentium à quacunque causa tollit, applicatur bombace dolenti aut excavato denti, reiteratur hæc applicatio, usque omnis dolor evanescat, & tum os calido vino eluatur.

299. Oleum Ægirinum D. Henr. Scretæ.

Fit ex infusione *Ocul. popul. in ol. amygd. amar. fact. an. part. equal.*

Usus est anodynus, cum primis in otalgia, præmissis clysmatibus, purgatione & *V. S. c. melle rosac.* mixtum auribus calidè instillatur.

300. Oleum Anodynum refrigerans D. Cnoffelii.

Rec. *Ol. sperm. ranar. ol. lumbric. ol. ex succo cancræ an. ℥. ss. medull. chur. boum ℥. iv.*

His mixtis immergantur.

Fol. hyoscyam. fol. solan. fol. semperviv. an. unc. i. ℥. Fl. nymph. Fl. verbasc. Fl. sambuc. Fl. rosar. an. unc. ii.

Digerantur aliquandiu, postea coquantur leniter, & ad humiditatis exhalationem, colentur, post exprimantur fortiter. Omnes dolores calidos mitigat, in febribus ardentibus spina dorsi eo inungenda est.

301. Oleum contra Calculum Landgr. VVilhelm.

℥. Olei spic. ol. juniper. ol. petrol. ol. amygd. amar. ol. rosar.

resar. ol. chamomil. olei lilior. alb. olei scorpion. ana ℥i.
M. & inungatur regio pubis.

302. Oleum Cordiale D. Bierlingii.

℥ Ocul. cancr. rasur. ebor. corallor. perlar. matr. perlar. an. q. v.

Contunde omnia minutim, affunde spiritum salis, & pone in cellam donec solvatur, denuò affunde spiritum salis usque dum lapides solvantur, postea inde cucurbitæ, ponæ in arenam, destilla spiritum salis ad siccitatem usque, residuum repone in cellam, sic solvetur & in oleum mutabitur, quod filtrandum est.

303. Oleum Febrifugum D. Andr. Cnoffelli.

℥ Ol. hyper. ℥ viii. ol. rut. ol. absinth. ol. lumbr. terrest. ol. viperar. an. unc. iv.

quibus mense Julio (sole existente in signo leonis seu virginis) immergantur

Bufon. vivent. N. ii. aranear. vivent. maj. N. 100. scorpion. N. 150. theriac. opt. unc. i.

Mixta insolentur per duos menses in lagena vitrea probe clausa, post oleum colatur, cui ultimò adde

Axung. serpent. ℥ β. olei rutæ ol. citri, ol. juniper. dest. an. ℥ viii.

fiatque oleum febrifugum & alexipharmacum.

304. Oleum Galbanetum Paracelsi ad Colicam.

℥ Gum. elemi, gum. bederæ, gum. galban. ol. lauriz. an. part. eq.

Destillantur in arena per retortam, fervetur seorsim primum aqua, deinde oleum clarum, tertio oleum crassum instar mellis, quo imprimis utendum, ac totus venter illiendus.

305. Oleum

305. Oleum ad Gravitatem auditus D. Nævii.

℞ *Fol. rutæ, fol. serpilli an. P. iii. fol. origan. Cret. P. ii. fel. apri in vesicula sua exsicc. ꝑi. Euphorb. ꝑi. Belleb. alb. Castor. an. dr. i. lumbric. terrest. dr. ꝑ. apum siccatar. ꝑi. pulp. colocynth. dr. ꝑ. vitriol. præp. scr. i.*

Incisa & contusa grosso modo infundantur in
ol. amygd. amar. unc. ii. ꝑ. ol. rutæ. unc. i. aq. vit. unc. x. ol. laur. dr. ii. ꝑ.

Stent in loco tepido per 2. vel 3. dies, dehinc bulliant ad aq. consumptionem, postea colentur, & colatura fervetur.

De hoc oleo guttæ iii. circiter auri instillantur.

306. Oleum ad Guttam rosaceam D. Sennerti.

℞ *Tart. albiss. alumin. nitri an. part. iv. sulph. part. i.*

Contrita caleinentur, & in cella per deliquium inde oleum fiat.

307. Oleum Hispanicum ad Vulnere brevi tempore sananda.

℞ *Ol. vetustissimi ꝑi. terebinth. puræ unc. ii. tritici integri unc. i. ꝑ. hypericon. rad. card. bened. rad. valerian. an. ꝑi. Thuris pulv. unc. ii.*

Rad. & herbæ grosso modo contundantur, & in vino immergantur ac per triduum macerentur, hinc oleum & triticum adjiciantur & coquantur ad vini consumptionem & colentur, colat. adde *terebinth. & Thus.* iterum parum bulliant.

308. Oleum Hyperici ad Herniam D. Solenandri.

℞ *Ol. opt. ꝑi. ꝑ. sem. & flor. hyperic. ꝑi. vini malvat. ꝑi. rad. tormentille ꝑi. myrrhæ. gum. elemi. sarcocol. læ. thuris. aloes hepat. an. ꝑi. ꝑ. lumbric. vino lotor. ꝑi.*

Concisa & contusa misceantur & bulliant ad consumptionem humidum in vase duplici, deinde exprimatur oleum, cui adde

Croci ℥ iv. lachrym. abjetis vel terebinth. puræ ℥ ss. flor. matur. hyperic. M. i.

Infunde per dies 8. ad solem aut in loco calido; deinde expressis atque abjectis floribus alii recentes injiciantur, idque quater repetatur.

309. Oleum Oculorum cancrorum ad Calculum Hattmanni.

℥ Pulv. ocul. cancr. ℥ v. ol. tartari per deliq. unc. vi.

Mista digerantur in Balneo vel fimo equino; per xv. dies, postea coagula materiam in phiola in arenam collocata. Tandem pulverisa, pulverem cum sp. vini extrahe, & in formam olei spississimi (abstrahendo inde spiritum vini) redige.

Dos. gutt. iv. ad. vi. in aqua convenienti, sed eodem tempore æger balneo appropriato insideat.

310. Oleum Pestilentielle D. Coci.

Recip. Olei terebinth. ℥ v. cinam. opt. ℥ i. croc. integr. ℥ ss. succin. alb. macis an. unc. i. sulphuris viv. ℥ iv. rad. olsnitii unc. i. nuc. mosch. N. vi. zedoar. ℥ i. polypod. ℥ vi.
Destill. s. a.

311. Oleum contra Podagram D. Bierlingii.

Recip. Mellis ℥ ii. Vitrioli calcin. ℥ i. spir. vin. redif. ℥ ss. later. ℥ i.

Destill. per retortam. Primò egredietur phlegma, deinde aucto igne spiritus prodibunt & oleum, membrum affectum inunge hoc oleo.

312. Oleum ad Strumas D. Coci.

℞. Olei baccar. laur. unc. vi. ol. philosoph. unc. iii. thur. alb. gum. arab. an. unc. ii. mastich. terebinth. an. unc. iii.
 M. ac destill. per alembicum vitreis organis.

Recip. Primi destillat. liquor. quantum perfluxerit,
 adde ciner. quercin. dimid. part. commisce indatur
 alio vitro atque destill. secunda vice.

Hic liquor destillatus servetur usui.

313. Oleum contra venena Magn. Duc. Etrur.

*℞. Olei vetust. ℥. vi. ol. scorp. purgat. per 4. dies cum
 basilic. sic. ℥. v.*

Pone in boccia hermetice clausa per 30. dies in sole,
 tunc bulliant in M. B. per 6. horas, exprime, adde
*Rad. bistort. rad. gentian. rad. tormentill. rad. vince-
 tox. rad. imperat. ana ℥. ii.*

Bulliant per 4. horas, exprime, colat. adde
Rhab. elect. myrrb. aloes, xyloaloes, croc. an. ℥. i. ℥.
 Iterum per 6. horas bulliant, exprime, cola, adde
Theriac. mithridat. an. unc. ℥.

M. Inungitur pulsibus exterius singulo triduo ad
 minimum semel. Interne datur cum aceto destill. in
 febrib. malignis ad gutt. iv. cum aqua citr.

314. Ophtalmicum Venereum D. Bierlingii.

*℞. Veneris flav. aurichalc. brastat. an. ℥. ii. vin.
 malvatic. sesquibr.*

Pone ad solem in vitr. bene clauso, donec liquor
 viridis, & transparens instar smaragdi fiat.

Convenit in omni ulcere oculorum & macula de-
 lenda.

315. Opiatum cordiale ejusdem.

℞ Confeſt. alkerm. ℥ β. conſerv. rad. bugloſs. unc. i.
conſerv. flor. roſar. unc. β. ſpec. diamarg. frig. dr. i. cum
ſyr. de pomis redolent.

F. Opiatum.

316. Orvietanum D. Secreta.

℞ Rad. angel. rad. cardopat. rad. fraxinell. an. ℥ iii.
rad. enul. camp. rad. zedoar. rad. tormentill. an. unc. ii.
cort. citr. cort. Vvinteran. an. unc. i. fol. diſtamn. cret. fol.
ſcord. fol. rutæ, flor. roſar. rubr. an. unc. β. ſem. fænicul.
unc. ii. gumm. ammoniaci, gum. galban. myrrh. croc. an.
unc. i. zingib. cinamom. caryoph. an. unc. β. terræ ſigil-
lat. fl. ſulphuris, unic. foſſil. C.C. phil. an. unc. i. ſs. anti-
monii diaph. ℥ iii. opii correſt. capbur. an. ℥ ii. nitri, C.C.
volat. ſuccin. alb. aloes, an. unc. β. ſucc. citr. rec. q. ſ. ad
humectationem pulverum omnium, mell. juniperi ℥ iv.
M. pone ad fermentationem per aliquot menſes.

317. Panacea Antifebrilis D. Craanen.

℞ Antimonii crud. ℥ v. ſalis tartari opt. ℥ i. ſal. com. ℥ iv.
Mixta indantur crucibulo & ad fluorem redigantur,
inque eo detineantur per horam unam aut alteram,
Regulo abjecto ſcoriæ eluantur, ſiccantur, & in pul-
verem tenuiſſimum, ſi exhibere volueris, conterito,
donec ſcintillæ diſpareant, pulviſque referat colorem
obſcure rubrum.

Doſis hujus pulveris bene præparati eſt ſcr. β. ad
gran. xii. & ſcr. i.

Nota, hic Pulvis sæpe eſt vomitivus, qui tamen
facile aut detonatione nitri aut forte fumo ſulphuris
tollipotest. Pulveri adde chinæ chin. unc. β. F. Pulvis
antifebrilis.

318. Panacea D. Muffatii.

Recip. *Extract. lign. aloes* ℥ i. *laud. opiat.* Querc. ℥ i.
 ℞. *ambr. gryf. unc. ℞. salis volat. viper. scr. i. magist. auris*
dr. ii. ol. rosar. ver. scr. ℞. ol. canell. gr. v.
 M. F. Panacea in delperatis.

319. Panis Martius laxativus D. Sennerti.

℥ *Amygd. dul. excort. ℥ i. ss. sem. melon. excort. dr. ii.*
pulv. mechoac. alb. unc. i. sacch. alb. unc. ii. C. C. præp. mu-
cilagin. trag. cum aq. rosar. fact. an. dr. i. cum s. q. aq. rosar.
 F. l. a. Panis Martius.

Dos. pro infant. ℥ iii. ad unc. ss. pro adultis dr. vi. vel
 etiam plus Commendatur ad Dysenteriam.

320. Pasta Regalis ad Hecticos restaurandos
Riverii.

℥ *Pulpæ Capon. & perdicis elix. an. ℥ iii. amygd. dul.*
in aq. rosar. macerat. unc. iv. pinear. unc. i. ss. sem. pa-
pav. alb. ℥ ii. gum. arab. gum. tragac. an. dr. i. ss. Man.
Christi perlat. unc. ii. cum aq. rosar.
 F. Pasta Regalis auro obducenda.

321. Pasta pro placentulis in extincta Virilitate.
D. Gnofelii.

℥ *Amygd. dulc. excort. pinear. mundat. pistac. non rar-*
cid. decort. an. ℥ iv. pulp. capi. afsati, pulp. perdic. afsat.
an. unc. i. ss. daçylor. uvar. damasc. enucleat. an. unc. i.
cerebell. passerum. in æquinoctio verno captor. & aq. ci-
namom. ablutor. N. xxx. renum. cuniculor. N. iv. rad.
eryng. condit. rad. satyr. condit. an. unc. i. cinam. acut. ℥
ii. cassiæ caryoph. pulv. viper. an. ℥ vi. carnis stinci mari in
dr. v. ambr. gryf. dr. ii. mosch. elect. scr. ii. sacch. alb. ss. ℥ ii.
 Om-

Omnia optime miscendo, redigantur in massam tenacem, ex qua postea formentur panes dulciarii, qui sensim exsiccandi & auri foliis obducendi sunt.

Dos. \mathfrak{z} ii. ad dr. ss. ante ingressum lecti.

322. Pastilli Apophlegmatizantes D. Morelli.

\mathfrak{z} l. Sem. staphysagr. sem. cubeb. an. \mathfrak{z} ii. rad. pyrethor.
 \mathfrak{z} ss. Excipiantur mastice & Cera:
 F. Pastilli manfiles.

323. Pessarium ad Fœtum mortuum Riverii.

\mathfrak{z} l. Rad. aristol. rot. rad. ireos, rad. belleb. nigr. colocyntb. myrrhæ an. \mathfrak{z} i. galban. opopanax. an. dr. ss.
 Cum folle Bovis.
 F. Pessarium.

324. Pessarium in immodicis Uteri hæmorrhagiis
 D. Albrecht. M. Hildesheim.

\mathfrak{z} l. Pulv. rad. histort. pulv. rad. consolid. major. pulv. rad. tormentill. pulv. gallar. an. \mathfrak{z} iii. succ. acac. sang. dracon. thur. mastich. an. dr. ii.

Mixtura excipiantur album. ovar. & musilag. tragacanth. cum aq. fol. quercus facta, fiat Pessarium synd. rubr. obduc. D. cum annexis filis, quod deinde in aq. ferrariorum chalybeat. intinguendum & applicandum est.

325. Pessus Hystericus, D. Vvedelii.

\mathfrak{z} l. Sem. nigell. myrrh. an. \mathfrak{z} ii. fol. salv. dr. i. castor. \mathfrak{z} i. gall. moschar. \mathfrak{z} ss. mosch. zibeth. an. gr. ii. ladan. styrac. liquid. an. q. s.

M. F. Pessus, qui lyndone alligetur, & alligato filo immittatur.

326. Pilæ Hystericæ D. Jac. Vvepfferii.

Recip. *Castor.* ℥ ii. *asæ fætid.* ℥ ii. *succin. præp. dr. i.*
sem. rut. dr. β. sem. nigell. ℥ i. *sem. angelic.* ℥ β.

F. Pulvis, M. *coxymel simpl.* ut fiat Massa, quam
 synd. rubr. infue, quarum una pond. ℥ ii. foeminis pas-
 sioni hystericæ obnoxiiis collo apendatur, & mamilla-
 rum interstitio serico filo appensa, continuè gestetur.

327. Pilulæ Anticolicæ D. Vvillis.

Recip. *Milleped. præp.* ℥ ii. *flor. sal. armoniac. tartar-*
isat. dr. i. ol. nuc. moscat. ℥ β. *terebinth. q. s.*

M. F. Massa.

Quæ efformetur in Pilulas, sumantur iiij. vel iv. se-
 mel vel bis in die, superbibendo *aq. anticolicæ nostræ*
cochlearia v. vel vi.

328. Pilulæ Antiphthicæ D. Scretæ.

Recip. *Diaphoret. Jovialis* ℥ i. *essent. fl. hyperic. q. s.*

F. Pilulæ ccxxx. conspergantur *pulv. irid. florent.*

Dosis N. v. mane vesperi. Usus titulus declarat.

329. Pilulæ Antipodagricæ.

Recip. *Extract. lign. aloes gr. xii. Extr. trochisc. al-*
band. scammon. præp. aloes succotrin. an. ℥ β.

M. F. Massa, de qua formentur Pilulæ.

330. Pilulæ Antiscorbuticæ D. Tymæi.

℥ *Mass. pil. Tart. melanag. Querc.* ℥ i. *extract. fol. senne*
 ℥ β. *resinæ jalap.* ℥ i. *gr. vi. tartar. vitriolat. gr. xiii. sal. suc-*
cin. vol. ℥ j. *sem. nasturt. sem. cochlear. sem. sinapi an.* ℥ β.

M. & cum *aq. antiscorb. vel elix. prop. Parac. F. Massa.*

Dos. ℥ i. ad. ℥ β.

331. Pilulæ ad Arthritide præservantes
D. Vviliis.

Recip. *Pulv. chamæpityos* ℥vi. *ocul. câncr. præp. dr̄*
ii. terebinth. Ven. q. s.

M. F. Pilulæ exiguæ, fumantur 3. vel 4. vesperi &
manè per 30. vel 40. dies, superbibendo *âq. fol. bar-*
dan. simplic. bis vel ter super recentia folia cohobata
haustum mediocrem.

332. Pilulæ ad Asthma D. Sennerti.

Recip. *Gum. ammoniac.* ℥i. *ss. croc.* ℥ss. *flor. Benzoes*
gr. v. extract. glycyrrh. q. s.

F. Pil. N. xxx. dentur manè 5. 6. 7.

333. Pilulæ ad Calculum Riverii.

Recip. *Sal. prunellæ, Cryst. tartar. sal. baccar. bede-*
ræ, sal. fol. nasturt. aquat. an. par. equ. cum Terebinth.
F. Massa Pilularum.

Dos. ℥j. singulis diebus manè.

334. Pilulæ Cephalicæ D. Metzgeri, Med. Ratisbon.

Recip. *Extract. cocblar. extract. trochifs. alband. ex-*
tract. scammon. extract. turbeth. an. ℥i. extract. helleb.
nigr. ℥i. gr. v. extract. xyloaloes, extract. pæon. an. gr.
iv. tartari vitriolat. ℥ss. Olei nucist. ol. rutæ, ol. salv. ol.
anis. an. gutt. iv. cum aquæ epilept. Lang. q. s.
formentur ex ℥i. Pilul. N. xiii. Dosis N. v. vi.

335. Pilulæ Diæticæ.

℥. *Xyloaloes, caryoph. macis, nuc. moschat. zedoar. zin-*
giber. spic. Indic. galang. croc. cinamom. calam. aromat.
gran.

*gran. paradisi. cardamom. cubebæ. menth. absinth. scæv-
nantb. myrrb. sem. apii. sem. fœnicul. sem. levisfic. sem. pe-
troselin. sem. nigell. sem. sesel. mastich. elect. an. ℥. ss. rha-
barb. ℥. i. s. aloes opt. unc. ii.*

F. omnium Pulvis subtilissimus, cum syr. de cichor.
cum rhabarb. in massam redigatur pro Pilulis,

Dosis ℥. i. vel. ℥. ii.

336. Pilulæ Dysentericæ D. Scretæ.

℥. Succ. hypocyf. succ. acac. an ℥. i. extr. tormentill.
℥. ii. Massæ Pil. de cynogloss. dr. ss. bals. peruvian. scr. i.
mucilag. sang. dracon. cum aq. fol. querc. extract. q. s.

F. Pilulæ pond. gr. ii. consperg. pulv. tormentil.

Exhibentur N. vi. qualibet sexta hora in cochle-
ari syr. myrtini vel dialib. Fern. Harum] usus rarior
est, scil. ubi adstrictio urgentissime indicatur.

337. Pilulæ ad Herniam D. Barbette.

℥. Mumie ℥. i. galdan. aceto solut. ℥. ii. myrrb. li-
matur. chalyb. stercor. lepor. sicc. an. scr. ss. pulv. lumbric.
terrest. ℥. ii.

F. Pilul. magnit. Pisi maj. Dosis manè & vesperi ℥.
vel 6.

338. Pilulæ Hypochondriacæ Plateri.

℥. Aloes dr. ii. myrrbæ ℥. ss. epitbymi dr. i. rad. gen-
tian. rad. asari an. dr. ss. gumm. ammoniac. aceto solut
dr. i. sem. petrose. lin. dr. ss. rhab. el. dr. ss. spicæ scr. i.
cum succo absinth. F. Massa. Pil. de qua æger] alternis
vel tertia die sumat ℥. ii. vel etiam plus, si fortius
purgare liceat, & libeat.

339. Pilulæ Hystericæ D. Fr. Hoffmanni.

℥. Ferment. narcot. ℥. ss. extract. rad. valerian. unc.
ii. extract. croc. unc. ss. ol. dest. succin. ℥. ss. pulv. succin.
alb. pulv. myrrb. rubr. an. qu. s.

M. F.

M. F. Pilulæ instar pisorum.

Dosis à vii. ad ℥. ℥. in vehiculo appropriato.

340. Pilulæ Joviales D. Henr. Scretæ.

℥. Regul. Martial. Jovis anglic. an. p. equal.

Funde simul, ac inde forma globulos pili magnitudine, qui saccharo, conserv. rosar. ac. mucilag. tragacanth. in massam redacti, superinducantur occultandi causa, ac si placet, inaurentur.

Deglutuntur aliquot horum globulorum in Colica & consimilibus affectibus.

341. Pilulæ de Millepedibus à d Asthma
D. Vvillis.

℥. Milleped. præp. ℥. ii. flor. Benzoin. ℥. ℥. sal junip. ℥. ii. extract. helonii, extract. castor. an. ℥. ℥. extract. croci ℥. i. Terebinth. Ven. q. s.

F. massa in Pilulas exiguas efformanda.

Dos. 4. vesperi, & manè, exceptis purgandi temporibus.

342. Pilulæ ex Millepedibus ad Hydropem Pectoris
D. Vvillis.

℥. Milleped. præp. ℥. ii. Flor. sulphuris ℥. ii. Flor. Benzoin. ℥. i. pulv. sem. dauci, pulv. sem. bardanæ an. ℥. ℥. Terebinth. Ven. q. s.

F. Massa, formentur pilulæ exiguæ, sumantur N. 4. manè & vesperi.

343. Pilulæ ad Obstructiones contumaciores
Riverii.

℥. Aloes opt. succo absinth. diligenter. nutrit. ℥. ℥. gum. ammoniac. aceto solut. & traject. ℥. ii. myrrhæ el. in vino calente solut. & traject. ℥. ii. pulv. elect. triasant. pulv.

pulv. cryſtall. tartari an. ℥. i. agaric. rec. trochiſcat. rhab. el. an. ℥. ii. ſal. tamarifci, ſal. abſinth. an. ℥. ℥. croci ſcr. ℥. cum ſyr. roſar. ſolutiv.

F. Maſſa Pil.

De qua capiat ℥. ℥. duabus horis ante prandium, bis in ſeptimana.

344. Pilulæ Papales P. Carthuſiani.

℥. Anomi, anifi, cardamom. macis, nucifl. caryoph. croc. cubebar. lign. aloes, turbitib. elect. myrrh. elect. agaric. elect. ſenæ orient. an. ℥. i. myrobalan. omn. rhabarb. aloes ſuccotrin. an. ad pond. omnium cum ſyr. roſat. ſolut. F. pilulæ.

Vere & Autumno prima die 1. ſecunda 2. tertia 4. quarta 5. quinta 6. aſſumantur magnitudine ciceris pro purgatione.

Sic pro præſervatione quarto quovis die una aſſumatur pro roboratione ſtomachi, hora ante cœnam, pro cephalalgia hora poſt cœnam. Præſervant ab hydrope, fluxu hepatico, doloribus arthriticis & catarrhis.

345. Pilulæ Peſtilentiales Alberti Ducis Bavarix.

℥. Croc. myrrh. camphor. of. de cord. cerv. ſpodii an. ℥. i. lign. aloes been. alb. an. ſcr. i. ℥. terre ſigill. ver. ℥. ii. Flor. ſulphuris ℥. i. cort. & ſem. citr. caryoph. zingib. alb. an. ſcr. ii. ambr. ſcr. i. fragm. hyacinth. fragm. ſmaragd. fragm. granat. an. ſcr. i. ꝑ. agar. elect. rhabarb. opt. an. ℥. ꝑ. aloes ex veſica ad pond. omnium.

M. F. Pilularum Maſſa.

Doſ. ℥. ꝑ. paulo ante cibum capienda.

Nota: ſi loco horum ingredientium crasso tantum modo præparatorum, recipiantur illorum *Extracta*, remedium evadet multo præſtantius atque utilius.

346. Pilulæ Pestilentialis Basileensium.

℞. Aloes, rhabarb. an. ℥. ii. agaric. myrrh. an. dr. i.
rad. gentian. rad. zedoar. an. scr. i. croc. scr. ss.
pulveriscentur, & cum
syr. rosar. solut. infus. fol. senn. fiat Massa.

347. Aliæ Marburgensium.

Recip. Aloes soccotrin. gumm. ammoniac. an. ℥. i. mirrh.
elect. unc. ss. salis absinth. scr. ii.
Ammoniacum solvatur aceto scord. fiatque Massa.
Dof. a scr. i. ad. scr. i. ss.

348. Aliæ Tubingensium.

Recip. Myrrh. elect. ℥. ss. rad. angelic. succin. albiss.
croc. orient. an. ℥. ss. agaric. troch. rhabarb. an. dr. i. ss.
aloes soccotrin. aqu. in rosar. decies lot. & exsiccat. ℥. i.
ol. dest. angelic. gutt. iv. syr. mastich. q. s.

F. Massa.

Dof. N. xii. ad xv.

349. Pilulæ Polychrestæ D. Phil. Grulingii.

Recip. Pilul. tartar. Querc. ℥. i. ss. extract. panchy-
mag. scr. iv. pil. aloë phang. ℥. ii. magist. gialap. agaric.
an. ℥. ss. tartar. vitriolati scr. ii. ol. salv. ol. anis. & ol.
carv. an. gutt. iv. elix. propriet. gutt. vi.

F. Pilulæ instar pisorum.

Dofis a scr. i. ad scr. i. ss.

350. Pilulæ ad Scirrhum Lienis Hartmanni.

Recip. Gum. ammoniac. ℥. ii. dissolve in aceto & per
pannum rarum trajiciantur, adde

Aloes

Aloes succo rosar. nutrit. ℥. ss. sal absinth. ℥ ii.
 Incorporentur omnia, & F. Massa conservanda
 in aluta madefacta oleo anisi.
 Dos. ℥ ii. ad dr. i.

351. Pilulæ Senectutis D. G. A. M.

℥ Extract. lign. aloes scr. i. troch. terr. catechu troch.
 sublingul. an. dr. i. half. apoplect. ambr. gryf. an. gr. xv.
 cum essent. ambr. liquid.

F. Pilulæ pond. gr. j. obduc. fol. lunæ & serventur usui.

Hæ Pilulæ omnium gratissimæ caput atque memo-
 riam imprimis senum mirifice confortant, catarrhos
 etiam feliciter exsiccant, & hinc ortam tussim sedant
 in ore nempe detentæ, aut dentibus comminutæ ut-
 pote cu jus halitum una egregie commendant.

352. Pilulæ Singulares. D. Opilionis Med.
 Herbiplo.

℥ Gumm. ammoniaci in acet. squillit. dissol. & colat.
 ℥ ss. extract. trochisc. alband. unc. i. magist. scammon. ma-
 gist. gum. gutt. magist. jalapp. an. unc. ss. salis gumm. dr.
 i. ss. extract. elater. unc. ss.

M. cum syr. viol. q. s. F. Massa pilularis.

Dosis ℥ ss. ad gr. xii.

353. Pilulæ Virginæ D. Joh. Ortellii.

℥ Extract. fl. cent. min. extract. puleg. extract. calend.
 extract. sabin. extract. rhubarb. an. ℥ i. croc orient. ℥ ss.
 myrrhi elect. ℥ i. borrac. venet. salis sabin. tartani vitrio-
 lat. an. dr. ss. Massæ pil. aloephan. dr. iii. olei macis gutt.
 iii. ol. fœnicul. ℥ ss.

F. l. a. Pilulæ parvæ.

354. Pilulæ vitæ D. Belzeri.

℥ Aloes ℥ i. myrrh. ℥ ss. mastich. ℥ ii. croc. ℥ i. rhubarb.
 H elect.

ele^{ct}. cubebæ. cariop^h. an. dr. ss. cum aceto destill. F. Massa.

355. Pilulæ ad Ulcera renum & Vesicæ
D. Barbette.

℞ Oss. human. calcin. ℥ iii. cretæ vulg. gypsiusti an. dr.
i. trochisc. alkekeng. dr. iii. terebinth. Ven. parum coctæ q. s.
M. F. Pil. magnitud. pisi minoris & aspergantur
pulv. liquiritiæ.

Harum patiens manè & vesperi 6. sumat.

356. Pilulæ Universales, D. Joh. Bacheri.

℞ Extract. guajac. dr. ii. extract. angelic. extract. enul.
extract. rhubarb. s. extract. belleb. nigr. extract. croc. ex-
tract. gran. cherm. succ. expr. & inspiss. absinth. succin. in-
spiss. scord. succ. inspiss. card. ben. succ. inspiss. cochlear.
succ. inspiss. fumar. gam. hedcr. arbor. gam. junip. gum.
terebinth. aloes opt. m. myrrh. ele^{ct}. flor. sulphuris flor. benzo.
an. dr. i. elix. propriet. q. ss.

F. l. a. Massa Pilularum.

357. Pomum Epilepticum D. Cnofelii.

℞ Rad. pæon. constellat. gr. visc. querc. justo temp. col-
lect. gr. pæon. justo temp. collect. ungu. alcis. ver. eran.
human. raspat. corall. rubr. an. unc. ii. lapid. smaragd.
dr. vi. vitrioli cypr. succin. pulv. an. unc. i.

Omia prius separatim pulverisata commisceantur
in mortario terreo vitreato, & cum gum. ceras. nigr. in
aqua seu lignore arbor. tiliaë dissoluti q. s. fiat massa te-
nax, ex qua postea formentur duo Poma manibus te-
nenda, ante accessum paroxysmi.

358. Pomum Laxativum.

℞ Scammon. aloes, myrrh. an. ℥ i. esul. colocynth.
belleb. nigr. an. ℥ i.

Pul-

Pulverifentur & cum *sem. coriandr.* confice, ad-
dendo *resine q. s.* F. Pomum, quod si naribus
objiciatur; venter suaviter laxatur.

359. Pomum Soporiferum D. Jac. Coci.

℞ *Theriac. opii. rad. mandragor. rut. virid. an. ℥ i. sem. papav. alb. sem. hyosciam. alb. an. ℥ β. aq. rosar. acet. an. q. s.*
F. Pomum.

360. Potio alexipharmaca D. Sorbait.

℞ *Rad. vinceto. rad. levisst. rad. angelic. an. dr. iiii. fol. scord. fol. galegæ an. M. i. sem. cjusd. dr. i.*
Coq. in *l. q. aq. ad unc. i. ss. colat. adde*
Elect. diascord. Fracast. ℥ ii. pulv. Pannon. rub. scr. i.
C. C. vol. gran. xx.
M. pro Dosi.

361. Potio Antidotalis i

℞ *C. C. rasi ℥ iii. C. C. præp. ℥ ii. aqua fontan. ℥ ii. ss.*
Coq, ad tertias, adde
Rad. scorz. ℥ ss. sem. & cort. citr. an. ℥ i. ss. santal. citr. ℥ i.
Affunde
Aquæ scord. unc. v.
Ebulliant semel atque itetum, tandem adde
Succ. limon. unc. ss. syr. limon. unc. i. ss.
M. F. Potio.

362. Potio Emetica D. Sydenham.

℞ *Aq. card. bened. unc. ii. infus. croc. metall. unc. i*
syr. caryophyll. unc. ss.
M. F. Vomitorium.

363. Potio ad Febrem Tertianam Ejusdem.

℞ *Serpentar. virgin. subtiliss. pulv. scr. i. vini. alb. ℥. ℥. iii.* M. sumat duabus horis ante paroxysmum, & stragulis bene coopertus sudet per tres vel quatuor horas idem faciendo, per duas alias vices paroxysmo ingruente.

364. Potio Laxativa ad instar aquæ limpida.
Zapatæ.

℞ *Scammon. el. subtiliss. trit. unc. i. spir. vini opt. ℥. ss.*

Ea phiolæ indita per 12. horas bene obturata sepellantur, tunc phiolam concutiendo spir. vini est conturbandus, ut scammonium eo melius resolvantur, & tum iterum limpidus si denuò factus sit liquor, ritè obstitipata phiola est servandus.

Deinceps alia ad magnum sit phiola parva, cui imitantur *sacch. comminuti unc. ii.* & *aq. fontis* tantum, ut ea vix emineat, ad resolutionem sacchari; Id vero exhibiturus solutivum.

℞ *Aq. saccharat. unc. i. vel unc. ii.*

Cui adde *liquoris solutivi dr. ii.* plus minus, secundum virium patientis gradum & ità propinetur.

Aq. saccharata si justam sacchari quantitatem contineat, spiritus vini scammonium continens justè coloratus limpidusque permanebit, sin minus, illico conturbabitur, & albedo colore ingratus visui & nauseabundus stomacho existet.

365. Potio ex Millepedibus ad Asthma Riveri.

℞ *Milleped. vivar. N. xii.*

panno linteo in volutæ in *vino albo* macerentur. Hunc facta expressio potui detur, quæ brevi saburatos pulmones deplet.

366. Potio ex Millepedibus ad Calculum Eiusdem:

℞ Pulv. millep. ℥ i. ad ℥ iv. aq. vitæ ℥ β. Juris cicera
rub. unc. ix.

Capiat ʒ. horis ante prandium.

367. Potio ex Millepedibus ad Icterus D. Vvillis:

℞ Milleped. rec. vivar. N. 50. ad 100. croci ℥ ss. nuc.
moschat. ℥ i.

Simul contusis affunde

Aq. chelid. unc. iv. aq. lumbric. unc. ii.

F. Expressio fortis & exhibeatur.

Ad hunc modum sumatur primo semel in die,
deinde bis per septimanam.

368. Potio ex Millepedibus ad Tympanitidem
D. Vvillis.

℞ Milleped. vivar. mund. ℥ iii. Nuc. moschat. incis. N. l.

Simul contusis affunde

aq. diuret. nostræ ℥ i.

F. Expressio fortis.

Dos. unc. iii. ad unc. iv. bis in die.

369. Potio ad partum difficilem Riverii:

℞ Diſtam. Cretic. aristol. utriusque, trochisc. de myr-
rha an. ℥ ss. croci, cinamom. an. gr. xii. conf. alkerim. ℥
ss. aq. cinamom. aq. naphæ, aq. artemisic an. ℥ i. ℥.

M. F. Potio.

370. Potio Sudorifera ad Hydropem
Mart. Rulandi.

℞ Gran. junip. contus. M. iii. vini alb. q. s.

Decoquantur ad medias & exhibeantur \mathfrak{z} vi. singulis diebus manè & corpus optimè tegatur.

371. Potio ad Tussim Lotichii.

\mathfrak{z} Oxymell. squillit. \mathfrak{z} ss. ol. amygd. dul. rec. expr. syr. violar. an. \mathfrak{z} vi. aq. anisi, aq. veronicae, aq. hyssopi an. \mathfrak{z} i. ss. spec. diaireos simpl. \mathfrak{z} ss. ol. anisi dest. \mathfrak{z} ss. sacch. Cand. \mathfrak{z} iii. M. diligenter ad vitrum.

372. Potio Vulneraria Sylvatici.

\mathfrak{z} Liquirit. ras. unc. i. caryoph. comar. rub. gallar. com. consolid. maj. & min. comar. fragar. comar. pilosel. comar. verben. comar. pulmonar. comar. tormentil. comar. millefol. an. M. i. comar. rub. tinct. M. ii. vin. alb. aque fabar. an. \mathfrak{z} xv. Bulliant omnia ad medietatem, consumptum coletur, adde mellis opt. \mathfrak{z} vi. bulliant iterum continue despumando & cum albumine ovi clarificentur.

373. Potio Vulneraria secretissima
D. à Vverthern.

\mathfrak{z} Herb. api M. iii. herb. pyrol. M. ix. herb. veron. M. iii. alb. grec. \mathfrak{z} ss.

Inde cucurbitæ & ter cum cerevisia veteri nondum tamen acida destilla. Cerevisia destillata semper reafundatur materiæ novæ, & reservetur tandem usui.

Dosis cochlear. i. mane, vesperi & noctu. Mira præstat in omnibus vulneribus.

374. Potus Guajaci destillatus Andernaci.

\mathfrak{z} Lign. guajac. \mathfrak{z} i. sarsaparill. incis. unc. iii. polypod. quern. \mathfrak{z} ss. epithym. cretens. unc. ii. scolopend. ver. unc. ii. \mathfrak{z} aque fluviat. \mathfrak{z} viii.

Macerentur per horas 24. super cineres calid. in vini
Nec-

Neccarici ℞ ii. *aq. fumat. aq. cicbor. aq. chammom. an.* ℥ i.
 Postea adde

Conf. rosar. conf. borrag. conf. bugloss. conf. bellenii,
iberiac. Alex. an. unc. iii. uvar. passul. enucl. ℞ i. *ss. gly-*
cyrrh. incis. unc. iii.

Destillentur per M. B.

Dantur *unc. iv. cum aquæ cinamom. unc. ss. sacch. opt.*
unc. iii. M.

375. Pulvis ad Achores Cekkii.

℞ *Lithargyr.* ℞ i. *aceti acris q. s.*

Coque in Vase orichalcino horis duabus.

Colaturam infunde in Cucurbitam vitream capa-
 cem, affunde paulatim *ol. tartari per deliq. q. v.*

Pulvis qui præcipitatur, achoribus inspergatur.

376. Pulvis Alexipharmacus Caroli

Duc. Mantuæ.

℞ *Magist. perlar. magist. corall. an. dr. ii. C. C. phil.*
præp. unc. ss. rad. contrayerb. dr. v. sem. card. bened. off.
de cord. cerv. an. dr. i. lap. bezoar. dr. ss. rasur. corn. Rhi-
nocerot. ℥ ii. fol. auri ℥ ss.

M. F. Pulvis.

377. Pulvis Alexipharmacus ad Morsum canis rabidi

D. Jul. Palmarii.

℞ *Fol. rutæ, fol. verbene, fol. salviæ minor, fol. plan-*
tag. fol. polypodii, fol. absinth. vulg. fol. menthæ, fol. ar-
temisiæ, fol. melissæ, fol. betonicæ, fol. hyperici, fol.
centaur. min. an. dr. i.

Colligantur herbæ in plenilunio, Mense Junio &
 siccatae ad umbram redigantur in Pulverem, de quo
 fumat tribus horis ante prandium ℥ i. ad dr. i. *ss. in vi-*
no albo cum duplo sacchari.

378. Pulvis Anticlinicus, Lic. Lentilii.

℞ Pulv. castorii, cinnab. nativ. an. ℥ ii. rad. doron.
 ver. ℥ i. ss. corall. præp. egagropil. pulv. an. ℥ i. salis succin.
 volat. spec. diamb. an. ℥ ss. auri fulmin. ꝑ i. fol. auri N. vi.
 M. F. Pulvis. Dos. ꝑ i. ℥ ss.

In vertigine, hysteriis affectibus, puerorum epi-
 lesia & similibus, pulvis ingratus licet, utilis tamen
 & summe proficius.

379. Pulvis Antidipnicus D. Scretæ.

℞ Sem. fenic. Florent. ℥ i. rad. glycyrrh. ras. crem.
 tartari an. ℥ iii. cinamom. ℥ ii. sacch. cantb. alb. ℥ ii.
 F. Pulvis subtiliss.

Usus iter facientibus ad sitim extinguendam, in lo-
 cis, ubi cerevisia & vina desunt, & aqua correctione
 opus habet: hujus enim pulveris non nihil aq. fontan.
 commiscetur & bibitur.

380. Pulvis Antifebrilis mihi usitatus.

℞ Ocul. cancr. præp. sal. card. bened. an. ℥ i. ss.
 M. F. Pulvis.

Dosis ℥ i. ad ℥ i. ss. bis in die cum Jusculo.

381. Pulvis Antilethargicus D. Dolæi.

℞ Castor. ℥ i. sem. sinapi, sem. nastur. hort. an. ℥ i. ꝑ.
 ciner. hirund. succin. præp. an. ℥ i. ambra gryf. ℥ ss. fol.
 auri N. iii.

M. F. Pulvis.

Dos. ꝑ i. ad ℥ i. in aqua aliqua spiritiuosa.

382. Pulvis Antimelancholicus
D. Bened. Peredæ.

Recip. Epithymi ꝯss. lap. lazul. opt. agavic. rec. tro-
chif. an. ꝯ ii. scammon. ꝯ i. caryoph. N. xx.

M. F. Pulvis.

Dof. ꝯ i. ad ꝯ ii. bis vel ter in mense cum sero lactis
vel aqua borraginis.

383. Pulvis Antiphthificus D. Mercklini Patr.

℞ Pulv. veronic. pulv. heder. terrestr. an. ꝯ iii. pulv.
pumonar. querc. pulv. pulm. maculos. pulv. pulmon.
galler. fl. farfar. rad. enul. an. ꝯ ii. rad. irid. florent. fung.
abbor. salicis an. ꝯ i. pulm. vulp. præp. ꝯss. amyl. ꝯ vi.
tragacanth. ꝯ iii. thur. gum. arabic. an. ꝯ ii. succ. liquir.
inspis. ꝯss. sem. anis. ꝯ i. flor. sulphuris ꝯss. C. C. pbil. præp.
corall. rubr. præp. bol. armen. an. ꝯ i. sacch. saturni ꝯ i. croc.
austr. ꝯss. rad. chin. ver. pulv. ꝯ ii. sacch. rosat. ꝯ iv. M.

384. Pulvis Antitoxicus Mantuanus.

℞ Rad. scorzon. rad. contrajerv. rad. anthoræ, unicolor
an fossil. nel C. C. præp. margarit. præp. lap. Bezoar. orient.
terræ sigill. Silesiac. an. ꝯ i. smaragd. præp. corall. utri-
usque præp. an. dr. ss. sacch. alb. dr. vi.

M. F. Pulvis. Dof. dr. ss. ad dr. i

385. Pulvis Apoplecticus D. Maur. Hoffmanni.

℞ Succin. alb. præp. ꝯ i. ss. margar. orient. præp. ma-
ragd. præp. an. ꝯ ii. C. C. usti præp. cran. hum. præp. lign.
aloes, rad. pæon. an. ꝯ i. rad. dracene dr. ii. rad. pumpi-
nell. ambr. gryf. ver. ꝯss. mosch. opt. gr. v. cinam. opt. gr.
vi. man. Christi perlat. ꝯ ii

M. F. Pulvis subtilissimus.

386. Pul.

386. Pulvis ab Arthritide præservans D. Christoph.
Vvirfungi.

℞. Aristol. rot. veræ, Gentianæ, Rhapontici, Comarum chamædr. comar chamæpityos, ana part. æq.
M. F. Pulvis.

Per annum dimidium sumatur \mathcal{D} . i. per reliquum
anni tempus \mathcal{D} . β . quotidie.

387. Pulvis Bezoarticus D. Rollvvagii.

*℞. Regul. Antimonii medic. diaph. rad. contrajerv.
ver. an. \mathcal{Z} . ii. bol. armen. terr. lemn. ver. an. scr. i. lap.
smaragd. præp. corall. rubr. præp. matr. perlar. præp.
cinnab. antimonii ana scr. β . fol. auri N. 2.*
M. F. Pulvis.

388. Pulvis Cachecticus mihi usitatus.

*℞. Ocul. cancr. præp. \mathcal{Z} . i. β . Salis Tamarisci, sal. fra-
cini, sal. card. bened. sal. absinth. an. scr. iii. vitriol. mar-
tis dr. ii. croci scr. ii. gran. viii. ol. cinamom. gutt. xxiv.*
M. F. Pulvis.

Dosis scr. ii. ad dr. i. in Jusculo fol. ch. erefol. alterato.

389. Pulvis ad Calculum meæ ordinationis.

*℞. Rad. liquirit. rasæ \mathcal{Z} . i. sem. violar. mart. sem. urti-
cæ, an. dr. i. β . lap. nephrit. præp. dr. ii. clausul. limac. dr.
i. milleped. præp. \mathcal{Z} . ii. β . crysall. tartari, sal. ononid. an. \mathcal{D} .
iv. sal. vol. succin. scr. ii. Elæosacch. anisi dr. iii. β .*
M. F. Pulvis.

Dos. à scr. i. ad scr. ii. & dr. i.

390 Pulvis contra Cancrum D. Andrigethi.

℞. Auripigment. ℥.vi. arsenic. alb. dr.iii. arsen. rubr.
dr. iv.

Temperentur cum succo appropriato & exsiccentur in furno ut fiat Pulvis; postea add. *cantharid. torrefact.* sed minime nigrae, & fiat Pulvis, qui adhibeatur petiis madefactis saliva, & chartis.

391. Pulvis Cephalicus externus Zapatæ.

Recip. Gum. Junip. cinam. caryophyll. piper. nigr. an. dr. i. β. calaminth. majoran. asari an. ℥. ii.

M. F. Pulvis minutissimus.

Prodest ad caput exsiccandum, cerebrum roborandum, memoriam augendam, cucupha exceptus.

392. Pulvis Convulsivus D. Maii Medic. Coburg.

Recip. Rad. vincetox. rad. enule. rad. mors. diab. rad. caryophyll. rad. pæen. an. unc. i. β. bacc. laur. unc. i. summit. salv. summit. serpill. fl. rorismar. an. ℥. ii. spec. diamosch. spec. diapler. Archont. spec. diarrhod. Abbat. an. ℥. i. ss.

M. F. Pulvis magistralis.

393. Pulvis ad Corpulentiam nimiam D. Sennerti.

Recip. Sal. nitri ℥. i. alumin. ꝑ. ii. myrrhæ, thuris, cort. lig. Guajac. rad. salsaparill. an. dr. ii.

M. F. Pulvis.

394. Pulvis Cosmeticus D. Cnoffelii.

Recip. Spermat. cet. albiss. magist. talc. an. ℥. ii. sacch. saturni ℥. i.

M. F. Pulvis.

Hinc pulvis lanugine seu gossuvio exceptus adhibeatur.

beatuŕ cuti veŕŕeri dumiŕur cubitum; ŕequenti diē
facies linteo puro & ŕicco iterum abŕtergatur.

395. Pulvis contra Dentium vacillationem
D. Schneideri.

Recip. Rad. biŕŕort. nuc. moŕŕhian. ℥. i. caŕŕiæ lign. rec.
℥. iv. ŕol. roŕar. rubr. ŕol. balauŕt. extr. ŕarcocoll. thur. ari-
ŕoloch. maŕŕich. ŕumach. alum. uŕŕi, myrrh. rubr. an. dr.
ŕs. lap. hæmatit. præc. ŕcr. i. M.

396. Pulvis Diaŕennæ D. Hartmanni.

Recip. Fol. ŕennæ mund. Crem. tartari an. ℥. i. ŕem.
aniŕi, caryophyll. caŕŕ. lign. galangæ, diægryd. an. ℥. i.
M. F. Pulvis.

Dof. ℥. β. ad ℥. i. β. in ŕubŕtantia: in inŕuŕo ad ℥. β.

397. Pulvis Diŕeŕŕivus Scorbuticus
Mollenbroccii.

℥. Croc. martiŕi aperiŕ. ℥. i. ℥. ii. magiŕt. coçblear. tarta-
ri vitriolati, nitri antimoniati. an. ℥. i. ŕecul. aron. dr. i. β.
M. & detur pro Dof. ŕcr. i. ad dr. ŕs.

398. Pulvis Diureticus D. Fr. Dekkers.

Recip. Rad. ŕakifrag. alb. rad. liquirit. an. ℥. ii. ŕem.
naŕŕurt. ℥. β. ŕem. raphan. ŕem. mili ŕoliŕi, ŕem. urtic.
roman. an. ℥. iii. Baccar. juniper. ℥. β. ocul. cancr. ℥. i.
Lapid. prunell. dr. ii. tartari vitriolati, ŕaliŕi ŕlipit. ŕa-
bar. an. dr. i. β. Conchenil. tinçtorum, Teŕt. ovor. calci-
nat. Croc. opt. an. ℥. v. ol. bacc. junip. dr. β.

F. Omnium Pulvis tenuiŕŕimur.

Uŕur. Poŕt iuŕtam emollientium, laxantium, ano-
dynorum, viaŕque dilatantium, tam internorum
quàm externorum uŕurpationem: in urina cienda,
fabulo expellendo, materiaque arenulis mixta tena-
ci mucoŕa exturbanda effiçax.

399. Pulvis Domesticus.

℞ Aloes, cinamom. myrrh. tormentill. scord. C. C. phil. præp. zedoar. angelic. card. ben. troch. de cappar. visc. quer. Terræ sigill. an. ℥ iii. croc. orient. ℥ ss. margarit. præp. corall. præp. an. ℥ ii. mastich. bol. armen. caryophyll. lign. paradisi macis an. ℥ i. ss.

M. F. Pulvis subtilissimus.

Usus ejus in quibuscunque affectibus contagiosis præservationis gratia uti febribus malignis, dysenteria maligna, variolis, morbillis, imo ipsa pestilentia grassantibus.

400. Pulvis Dominarum ad Menstrua retenta.

Recip. Sem. sesel. sem. cumin. sem. marathri an. ℥ i. ss. rad. curcumæ, nuc. mosch. calam. aromat. an. ℥ ss. galang. zedoar. cass. lign. macis caryophyll. anthos an. ℥ ii. cinam. ℥ ss. croc. ℥ i.

M. F. Pulvis.

Dos. ℥ i. cum vino.

401. Pulvis ad Dysenteriam mihi usitatus.

℞ Rad. contrajerv. ℥ ii. nuc. moschat. cort. extim. aurant. an. ℥ i. terræ sigill. alb. cretæ colon. in aq. plantag. lot. an. ℥ i. ss. lap. hæmat. ℥ i. mastic. oliban. an. ℥ ii. ss.

M. F. Pulvis.

Dos. ℥ i. ad ℥ i. β. quavis octava hora vel pro necessitate.

402. Pulvis Dysentericus D. Fr. Hoffmanni.

℞ Croc. Martis adstring. ℥ i. C. C. ust. præp. ℥ β. rad. bistort. rad. tormentill. an. ℥ ii. cinom. elect. scr. i. sacch. saturni scr. ii.

M. F. Pulvis.

Dos. a scr. i. ad unc. β.

403. Pul-

403. Pulvis Dysentericus D. Vveinlini Med.
Rotenburg.

℞ Cortic. granat. cret. pulv. ocul. Cancr. præp. specific.
antifebr. sem. lapath. acut. sem. plantag. Rad. symphyt.
rad. bistort. rad. tormentill. cupul. gland. an. ℥ ii. bol. rubr.
lap. hæmatid. præp. an. ℥ ss. fol. Auri N. vi.

M. F. Pulvis subtilissimus.

Dosis ℥ i. ad ℥ iii.

404. Pulvis Epicerasticus D. Mercklini, Fil.

℞ Unicorn. fossil. dr. iii. ocul. Cancr. crud. matr. perlar.
pulv. cret. alb. terr. melitens specific. antifebril. specific. slo-
mac. Pot. an. dr. ii. lap. hæmatit. nucl. inter. lap. petit.
bol. armen. an. dr. i. crystall. mont. præp. dr. ℥.

Redigantur omnia in pulverem subtil. qui super por-
phyr. projectus levigando præparetur, subinde affun-
dendo tantum Tinct. anodyn. D. Ettmulleri quantum
pulvis capere potest; tunc iterum exsiccetur & ser-
vetur usui.

405. Pulvis Epilepticus Cratonis.

Recip. Cinnab. nativ. pellucid. limatae & in tenuissi-
mum pulv. tritæ ℥ ss. corall. rub. præp. margarit. præp.
an. ℥ ii. croci or. ℥ i. fol. auri N. xv. Terantur omnia
subtilissimè super lapidem.

Dos. in accessione gran. vi. ad ℥ i.

406. Pulvis Epilepticus de Gutteta.

Recip. Rad. pæon. sem. ejusdem; dictam alb. visci
querc. an. ℥ sem. atriplicis dr. ii. Granii human. unc. i. co-
rall. rub. præp. bvacinib. præp. an. dr. i. ss. Ung. alcis
præp. unc. ss. moschi ℥ i. fol. Auri unc. i.

M. F. Pulvis.

Dosis scr. ss. ad scr. i. & ultra.

407. Pulvis Epilepticus, meæ descriptionis.

Recip. *Cinnab. nativ. pollucid. seorsim subtiliss. pulv. ℥ vi. cran. hominis strang. & s. ig. calcin. ℥ β. Terræ sigill. alb. dr. i. s. milleped. præp. sem. pæon. visci querc. an. dr. iii. croci dr. β. moschi fini scr. ii. gran. ii. fol. auri N. xxi.*

M. F. Pulvis.

Dosis gran. viii. scr. i. ad ℥ β. vel etiam ultra.

408. Pulvis Epilepticus D. Mæbii.

Recip. *Cinnab. nativ. Hungar. cinabr. antimonii rellif. an. unc. β. smaragd. or. præp. C. C. sine igne corn. alc. sine igne visc. corilin. an. unc. i.*

M. F. Pulvis.

409. Pulvis Epilepticus Rudolph. II. Imp.

℥ *Ambr. ℥ i. unicorn. ver. scr. ii. ungu. alcis. lap. percar. an. dr. i. β. corall. albor. & rubr. an. dr. ii. margar. pellucid. visc. quercin. an. dr. i. sang. turtur. dr. i. β. cord. ranar. N. iii. ungu. sciur. dr. i. β. corn. scarab. dr. i. CCidr. ii.*

Pulverisentur omnia minutissime, exhibeantur pro dosi tantum, quantum duabus vicibus cuspide cultri capi potest, in aqua *ceras. nigr. fl. til. lilior. conwall. vel fl. beton.* propinetur bis vel ter.

Sæpissime probatus dicitur.

410. Pulvis Epuloticus D. Barbette.

Recip. *Sacch. saturni, lithargyr. an. dr. ii. lap. calamin. dr. i. tormentill. rad. histort. rad. aristol. rotund. sang. dracon. testar. ovor. combust. an. unc. β.*

M. F. Pulvis.

Inspergatur ulceri, aut misceatur cum *Ung. diapompholygo* vel cum *Emplastro gryseo*, & habebis Emplastrum epuloticum præstantissimum.

411. Pul-

411. Pulvis ad Excreſcentias carneas Ejuſdem.

Recip. Gallar. balaust. alum uſi, thuris, myrrhæ,
an. dr. i. ſang. dracon. ceruſæ, æris an. ℥ſſ.

M. F. Pulvis.

412. Pulvis ad Febres malignas Pragenſium.

℥ Rad. ſcorzon. ſal. prunellæ, ſal. ſcord. vel card. be-
ned. C. C. præp. an. ℥ iii. camphoræ, ℥ iii. croci unc. ſſ.

M. F. Pulvis.

Dofis ℥i.

413. Pulvis ad Febres malignas Vienneniſis.

Recip. Flor. ſulphuris, Flor. Nitri, an. dr. i. myrrhæ
el. unc. ii. camphoræ dr. iii.

M. F. Pulvis.

Dof. ℥ſſ. ad dr. i. ſſ.

414. Pulvis Febrilis Lithuanicus
Dn. Georg. Juchs.

Recip. Alum. crud. nuc. moſchat. an. dr. oliban. ſer. i.
piper. nigr. gr. v. uſque ad viii. caryoph. iii. uſque ad vi.

M. F. Pulvis ſubtiliſſimus.

Datur ℥ſſ. ad ℥i. in aquæ centaur. & aceti bezoard.
ſ. ſimpl. an. dr. i. ſſ. tribus répetitis vicibus ſemper ante
paroxyſmum. Febrem tollit cum admiratione.

415. Pulvis ad Fætum mortuum pellendum
Sennerti.

Recip. Borrac. diſtam. cret. ſabinæ an. ℥. i. myrrhæ,
rad. aſari, cinamom. croci ℥ſſ.

M. F. Pulvis Dof. dr. i.

416. Pul-

416. Pulvis Hæmorrhagiam Narium ad extra
D. Kegleri.

℞. *Lap. hæmat.* ℥. i. ꝑ. *corall. rub. dr.* ꝑ. *calcithid.*
ust. ℥. ii. *gumm. arab. ass. dr.* ꝑ. *Trochisc. de spod. dr.* i.
pulv. sanguinariæ ℥. ii. *sang. dracon. dr.* i. ꝑ.
M. F. Pulvis.

417. Pulvis Hæmostaticus D. Scretæ.

℞. *Terr. vitrioli dulc. dr.* v. *sang. drach. ver. tbur.*
massich. laccæ flor. Aluminis rup. an. ℥. i.
M. F. Pollen.

Uſus est cum in omnibus largis hæmorrhagiis,
tum in ea quæ amputatos artus inſequi ſolet.

418. Pulvis Hydragogus D. Tim. à Guldenkie.

℞. *Magiſt. gumm. de Goa dr.* ii. *fæcul. brion. dr.* i.
mechacann. albis. æ. vi. *olei macis gutt.* vii.
M. F. Pulvis.

419. Pulvis Hystericus meus.

℞. *Rad. doronici veri* ℥. i. *rad. aristol. rot. sem. pæon.*
maris an. unc. ꝑ. *cinam. acut. macis an. dr.* ii. *terræ si-*
gil. alb. corall. rub. præp. an. dr. vi. *castor. dr.* iii. *ol. ser-*
pilli dest. ol. succ. an. gutt. xv. *fol. auri N.* xxxvi.
M. F. Pulvis.

Dos. dr. ꝑ. ad dr. i. cum vino Moschato.

420. Pulvis Jesuitarum Memorizæ,
consecratissimus.

℞. *Majoran. salv. beton. meliss. an.* ℥. i. *bacc. laur. sem.*
pæon. excort. sem. meliss. an. ℥. i. ꝑ. *sem. ocym. sem. sesel. ana*
I ℥. ꝑ.

℞ *sem. zedoar. sem. cimin. præp. an. ℥ i. cubeb. ancistæ,
macis, caryoph. piper. alb. piper. longi, piper. nigr. rad.
liquirit. zingib. alb. an. ℥ ii. myrobalan. citr. myrob. indic.
an. ℥ i. β. thur. mastich. an. ℥ β. sacch. albiss. ℥ β.*
M. F. Pulvis subtilissimus.

421. Pulvis Imperatoris Cephalicus & Stomachicus, vulgò.

℞ *Macis zedoar. rad. enul. rad. liquir. C. C. sine igne
præp. an. ℥ β. zingib. alb. cinam. opi. caryoph. oliban. alb.
ling. cervin. herb. veron. herb. salu. herb. card. bened. herb.
cent. min. sem. anis. sem. fœnic. sem. rit. sem. carv. sem.
petrosel. sem. urtic. rubr. an. ℥ ii. cubeb. cardamom. an.
℥ x. bacc. juniper. ℥ vi. fol. senn. f. fl. ℥ iii. rhabarb. el. ℥ iii.
pulmon. vulp. ℥ i. crem. tartari ℥ vi. sacch. cand. alb. ℥ ix.*
Infundantur in acet. vin. acerrim. exsiccentur & omnia in subtilissimum pulverem redigantur.

422. Pulvis contra Incantamenta D. Vveilini.

℞ *Herb. absintb. herb. hyper. herb. antirrhin. herb.
conyz. an. M. i. herb. organ. herb. ptarmic. an. M β. poly-
tybrich. aur. M. i. rad. aristol. rot. ℥ ii. rad. imperat. rad.
vincetox. an. ℥ i. β. asæ fetid. oliban. an. ℥ i. myrrh. rubr.
mastich. sel. an. ℥ vi. fl. filg. fl. cartham. an. M. i. succin.
citr. ℥ ii. corall. rubr. crud. ℥ i. ss.*
M. F. Pulvis grossus.

423. Pulvis Lac provocans D. Vvincleri.

℞ *Cryfall. mont. præp. corall. alb. præp. margar. præp.
an. gr. xv. piper. long. ℥ ii. gr. v. olei fœnicul. gutt. xi. ol.
macis gutt. ii. sacch. cand. alb. ℥ vi.*
M. F. l. a. Pulvis.

424. Pulvis Lithonripticus D. Rolfincii.

Recip. *Ocul. cancr. præp. sang. birci præp. an. ℥ i. ℞ lap. Judaic. lap. nephrit. an. ℥ i. ocul. lucii piscis, sem. milii solis an. ℥ ii. crystall. tartari ℥ ℞. fol. comm. ℥ i.*
M. F. Pulvis.

425. Pulvis Manualis D. Jo. Michaelis.

Recip. *Magmat. amygd. dulc. ℥ iv. farin. fabar. farin. lupini, farin. orizæ an. unc. i. rosar. alb. unc. ℞. fl. benz. dram. iii. salis tartari albiss. ℥ ii.* M.

426. Pulvis ad Menses provocandos D. Sorbait.

Recip. *Borac. Venet. Glaciei Mariæ, Croci an. ℥ ℞. Trochisc. de myrrha ℥ i.*

M. F. Pulvis.

Detur cum *Decocta cicerum rubrorum*, vehementes provocat menses, sed patiens una hora ab assumpto pulvere tecta in lecto maneat; quasi ad sudoris prolicium.

427. Pulvis ad Mensum nimium fluxum mihi probatus.

℥ *Fol. menthæ crispæ, fol. chamædr. fol. consolid. sa- rasen. fol. botryos an. dr. i. crystall. præp. ℥ ii. succin. præp. dr. i. rubricæ fabril. cretæ Colon. in aq. plantag. lotæ an. dr. ℞. elosfacch. nuc. mosch. nuc. ℞.*

M. F. Pulvis.

428. Pulvis Millepedum contra Spasmodum
D. Vvillis.

℥ *Pulv. milleped. præp. ℥ iii. pulv. sem. ameos dr. i.* M.
Dividatur in 10. doses, sumantur 2. de die.

1 2

429. Pul.

429. Pulvis Nephrocatharticus seu Lithonripticus,
D. Vepfferii.

℞ *Lap. lincis præp. lap. judaic. præp. an. ℥i. lap. prunell. ℥i. ꝑ. ocul. cancr. præp. dr. iv. unc. moschat. dr. ꝑ. sacch. cand. alb. unc. iv.*

M. F. Pulvis.

430. Pulvis Odontalgicus D. Fr. Dekkers.

℞ *Rad. chelidon major. rad. irid. nostrat. rad. imperator. an. ℥i. rad. zingiber. alb. dr. ꝑ. pyreth. ꝑ. ii. sem. nasturt. cubeb. an. dr. ii. caryoph. scr. i.*

F. omnium pulvis qui cum f. q. *Mellis anthosat. & spir. salis ammoniacis gust. xvi.* miscendus, valet in odontalgia, dolore capitis diurno, gravativo &c.

431. Pulvis Pectoralis D. Michaelis.

℞ *Fæcul. aron. ℥ iii. pulv. rad. ireos flor. unc. ii. magist. benz. unc. i. ꝑ. flor. sulphuris unc. i. antisept. Poter. unc. ii. sacch. unc. iii. M.*

432. Pulvis pectoralis balsamicus D. Vvedelii.

Recip. *Rad. glycyrrh. ℥i. rad. ireos florent. dr. ii. flor. sulphuris unc. ꝑ. fl. benz. scr. i. sacch. cant. alb. unc. ii. olei anis, ol. fœnic. anagutt. x. M.*

433. Pulvis ad Phthisin. D. Rondeletii.

Recip. *Sem. pap. alb. ℥. ꝑ. gum. tragac. gum. arab. farine orobi an. ℥. i. ꝑ. sem. altheæ, sem. portulac. sem. cucum. sem. melon. sem. citrulli, sem. bombac. an. dr. iii. cineris cancr. fluviat. corall. alb. præp. succi glycyrrh. an. ℥. i. ꝑ. sacch. ros. tabulat. ad Pondus omnium.*

M. F. Pulvis. Dos. dr. ii. cum syr. de paver. vel Jujubino.

434. Pulvis Polychrestus Imperialis.

℞. Sacchar. cant. alb. ℥. vi. croc. martis cum aceto
 zamarind. præp. ℥. i. ss. sem. fœnicul. rasur. eöbr. talî
 leporin. ocul. lucii, cardamom. men. zingib. alb. nuc.
 mosch. rad. liquirit. an. unc. i. cinamom. cubeb. cassiæ
 lign. spic. nard. rad. & sem. pœon. visc. quercin. acid.
 tartari an. unc. ss. magist. lap. carphon. magist. ocul. cancr.
 magist. lap. percar. croc. orient. sem. petrosel. sem. opi; ca-
 stor. ver. caryophyll. myrrh. rubr. lign. aloes, herb. hysop.
 olei anis. an. ℥. ii. magist. perlar. orient. magist. corall.
 rub. macis elect. an. ℥. i. fol. auri Ungar. N. xliv.

M. F. Pulvis subtilissimus.

435. Pulvis præservativus in Peste & Febris
 Malignis Reg. Hispan.

℞. Myrrhæ el. mastich. bol. armen. terræ sigill. lig.
 aloes, caryophyll. maceris an. dr. i. croci ℥. i.

M. F. Pulvis. singulis diebus ad. ℥. i. sumendus.

436. Pulvis meus Refrigerans ad Febres continuas
 tam benignas quam malignas perutilis.

℞. Lap. prunellæ, terræ sigill. alb. an. ℥. ss.

M. F. Pulvis, qui imprægnetur succo papav. errat.
 ex floribus rec. expresso ac moderato calore exsicce-
 tur & rursum pulverifetur.

Dos. dr. ss. ad dr. i.

437. Pulvis Saracenicus ab Arthritide præservans
 Johan. Anglici.

℞. Fol. chamæpityos ℥. i. of. human. pedis combust.
 unc. ii. liquirit. unc. iii.

M. F. Pulvis.

438. Pulvis Secretus in præservatione & curatione
Pestis, Th. Burneti.

Recip. Rad. dictam. alb. rad. tormentillæ, boli armen.
cum aq. scabios. præp. terræ sigil. an. ℥vi. rad. gentianæ,
rad. petasit. betonicæ an. dr. ii. santal. rub. dr. i. rasur.
ebor. cort. citri, corall. rub. præp. oss. de cord. Cervi, ze-
doar. an. dr. ss. margarit. præp. becn utriusque an. ℥ii.
frag. s. lapid. pret. an. ℥i. succini, rasur. C. Gronland.
an. dr. ss. fol. auri N. iii.

M. F. Pulvis.

Dosis in præservatione à dr. ss. ad dr. i. in curatione
à dr. i. ad ℥iv.

439. Pulvis ad Siccanda ulcera etiam maligna
D. Sorbait.

Recip. Cineris avenæ, pomphoyg. an. ℥i. rad. sanieu-
læ alb. unc. ss. aluminis dr. ss.

M. F. Pulvis ulceribus inspergendus.

440. Pulvis Sternutatorius albus Anonymi.

Recip. Sem. oriz. unc. iii.

Superfunde aq. rosar. opt. aut apoplect. dein stet, us-
que dum siccum fiat, cum pulverisa, & add.

Rad. ireos flor. Fl. stæchad. an. unc. ss.

Aut loco flor. stæchad. rad. bryon. aut caudas siccas,
rapban. nigr. min. pro odore, adde

Mosch. ambr. aut bals. odorat. pro lubitu

Addi etiam potest, si volueris, ut sternutatio-
nem fortius cieat, tantillum pulv. fl. lil. convall.

441. Pulvis Sternutatorius Nordlingens.

Recip. Fl. rosar. rubr. Fl. lil. convall. Fl. beton. Fl. anthos,
Fl.

Fl. salviae ana p. ii. florac. calamit. benzoës an. dr. i. fs. nigell. dr. i. fol. Tabac. unc. vi. ol. dest. major. ol. dest. caryoph. ol. dest. anthos. ol. dest. lign. rod. an. gutt. iv. mosch. in prædiſt. ol. solut. gr. ii.
M. f. l. a Pulvis.

442. Pulvis ad Strumas Argentoratensium.

℞. Spongiar. cort. cancror. pile marin. an. combust. off. scapie, piper. longi, piper. nigri, zingib. cinamom. fol. gemmæ, pyrethri, gallar. glaciei Mariæ, lap. spong. an. unc. i.

M. F. Pulvis.

443. Pulvis Stypticus D. Vvepfferi.

℞. Rad. tormentill. rad. bistort. ana ℥. ss. Flor. rosar. rubr. fl. balauſt. an. ℥. i. fs. sem. acetos. sem. plant. an. dr. i. C. C. uſti præp. ebor. uſt. præp. an. ℥. ii. coral. rubr. præp. ℥. i. sacch. alb. unc. iv.

M. F. Pulvis.

444. Pulvis Stypticus internus J. H. Junghen.

℞. Pulv. bezoard. ver. ℥. β. pulvis catechu præp. ℥. iv. pulv. anodyn. ℥. β. olei cinamom. gutt. i.

M. Dos. ℥. i. ad ℥. β.

445. Pulvis ad Variolas D. Tuchischereri,
Phyl. Francofurt.

℞. C. C. præp. ℥. ii. margarit. corall. rubr. præp. an. ℥. i. ofs. de cord. cerv. scr. i. sem. napi ℥. i. myrrb. elect. scr. ii. fol. auri N. iii.

M. F. Pulvis pro usu.

446. Pulvis ad vermes meus.

℞. Rad. bistort. rad. zedoar. fol. rut. e hort. cort. aurant. extim. sem. coriand. non præp. sem. citri, sem. lupinor.

myrrhæ rub. alumin. crud. sal. gemmæ, cretæ Colon. cum aq. tanacet. præp. vitriol. martis, an. ℥. i. mercur. dul. ℥. ii. rad. Jalap. dr. vi. eleofacch. lauri unc. ℥.

M. F. Pulvis Dos. scr. ℥. ad ℥. ℥. i. in vehiculo conveniente.

447. Pulvis ad Vermes infantum D. Vvillis.

℥. Rad. serpentar. virgin. ℥. i. corall. ad albed. calcin. ℥. ℥.

M. F. Pulvis. Dos. scr. ℥. ad scr. i. superbibendo decoctum graminis.

488. Pulvis Violaceus, D. Th. de Mayerne.

℥. Ros. rubr. ireos flor. an. ℥. iii. lign. rhod. ℥. i. calam. aromat. ℥. ℥. caryophyll. majoran. cinamom. coriandr. præp. an. ℥. iv. cyperi, santal. moscatell. an. ℥. vi.

M. F. Pulvis.

449. Pulvis in Virium languore & sincope
D. Ettmulleri.

℥. Ambræ gryf. gran. viii. solve in ol. cinamom. & cardam. an. gutt. viii.

Adde extract. lig. aloes scr. ℥. margarit. præp. scr. i. sacch. cand. unc. i. M. F. Pulvis. Dos. ℥. ℥. ad ℥. i.

450. Pulvis ad ulcera renum D. Sennerti.

℥. Rad. tormentillæ ℥. i. ℥. gran. alkekeng. ℥. ii. spodiæ ℥. i. corall. rub. equiset. an. dr. ii. mastich. sang. dracon. an. dr. i. ℥. sacch. rosat. tabul. unc. i. ℥.

M. F. Pulvis.

Qui exhibeatur in aq. plantag. equiseti & similibus, potest etiam cibus admisceri.

451. Pulvis ad Urinæ incontinentiam, Nosocomio
Augustanorum quodnam familiaris.

*℞. Stomach. Gallin. mastich. galang. an. ℥. i. agri-
mon. ocul. cancr. alchimilla an. ℥. ii. capul. gland. ℥. ii.
ruc. mosc. ℥. i. erinac. combust. ℥. ss. sacch. ℥. i.*

M. F. Pulvis.

452. Pulvis ad Vulnerum hæmorrhagiam
D. Barbette.

*℞. Farinæ volat. Molend. ℥. iii. sang. dracon. Thu-
ris ana unc. ss. boli, Terræ sigill. ana ℥. ii. gypsi. ℥. vi.
ranar. exsiccat. unc. i. pilor. leporin. minutim incis. dr. i.
ss. alb. ovor. in sole exsiccat. & pulv. ℥. ss. spongiæ novæ
torrefact. ℥. i. vitrioli alb. ℥. i.*

M. F. Pulvis subtilissimus.

453. Rosa Vitæ mineralis.

*℞. Mercurii purgat. cum aceto dest. & sales. a. &
aliquoties per corium traject. ℥. iii. nitri, vitrioli ad al-
bed. calcin. an. ℥. vi.*

Misce in mortario lapideo, donec mercurius non
amplius videatur. Hinc sublima in cucurbita loricata,
primò lento igne, donec phlegma exierit, postea
auge ignem per gradus, 10. vel 12. horas, &
mercurium sublimentum rubrum invenies. Terræ sub-
tilissime, & superfunde spiritum nitri ℥. ii. superposito
alembico spiritum abstrahere, iterumque reaffunde,
hunc laborem quater repete, deinde spiritum vini
superfunde & ad siccitatem in M. B. abstrahere, post
aquis cordialibus aliquoties ablue, & ad usum sepone.

Usus. Purgat lente per secessum sive vomitum. Sum-
mum est arcanum in Hydrope & Lue Venerea.

Dos. à gr. iv. ad vi.

454. Rosetta Italarum.

℞. Magistr. concharum margaritifera. & splendent. marcasit. an. ℥. ss. lacc. Indic. purpur. vel. Florent. finis. vel quod lius Magistr. carmesini

Quod Galli & Italicarmein & carmion. vocant q. s.
M. F. Pulvis.

455. Rotulæ ad Aerem inbenignum,
D. Androni, Angli.

℞. Cort. citr. ℥. ii. of. s. de cord. cerō. margarit. præp. an. ℥. ss. sapphyr. præp. gr. iii. oleo macis gutt. iii. ol. cinamom. gutt. v. spec. liberant. ℥. ss. spec. diarrhod. Abb. ℥. ii. sacch. alb. clarificat. ℔. ss. aqu. scord. aq. card. ben. an. unc. ii. ss. aq. cinamom. unc. ss.

Coq. ad consumptionem aquæ, formentur Rotulæ s. a. quarum unaquæque ponderet ℥. i.

356. Rotulæ Ambratæ D. Ofvvald.

℞. Ambr. odorat. ℥. i.

Hanc irrodando *spirit. rosac.* diutius contere, ut pasta fiat, inde phiolæ hermetice clausæ, ut seruetur fragantia, atque terræ per mensem commenda, postmodum exime & adde

Magist. perlar. spiritu vitrioli fact. ℥. i. pulveris rad. ireos, spec. diamb. compl. spec. diareos an. ℥. ii. amylo. ℥. ii. sacch. cand. alb. unc. viii. sacch. penid. ℥. i. ss.

Cum mucilag. tragac.

F. I. a. Rotulæ.

457. Rotulæ ad Apoplexia præservantes.
D. Sennerti.

Ol. dest. anisigutt. iv. ol. dest. nuc. moschat. ol. dest. car-
vi

vi an. gutt. iii. ol. dest. caryophyll. gutt. i. ambræ gran. vi. sacch. in aq. rosar. solut. unc. iii.

F. l. a. Rotulæ.

458. Rotulæ Imperatoris, D. Scretæ.

℥. Sacch. in aqua ros. ℥. cinam. solut. ℔. i. amygd. dulc. excort. unc. ii. cort. citr. condit. ℥. ss. confect. alkerim. compl. ℥. ii. spec. imperat. unc. i.

M. f. f. a. confect. in Rotulis.

459. Rotulæ Martiales Dn. D. P.

℥. Crem. tartari martial. ℥. ss. croc. martis aperit. ℥. ii. bezoard. mineral. martialis ℥. ss. succin. alb. præp. ℥. i. ss. sacch. albiss. ℥. v. ss. cum aqu. gramin. q. s.

F. Rotulæ irrorentur olei anis. gutt. v.

Doſ. N. 6. 7. ad 8. bis in die per 14. dies ante tempus consuetum, nimirum duos vel tres dies ante mensum prorruptionem.

460. Rotulæ Peruvianæ.

D. Scretæ.

℥. Santal. rubr. crassiuscule incis. ℥. ss. vin. alb. unc. viii.

Coq. ad mediæ part. consumpt. deinde adde

Spirit. vini unc. ss. spir. tantari ℥. i.

Post levem ebullitionem fortiter exprime, & cola, in colatura dissolve.

Sacc. albiss. ℥. ii. gumm. de Peru dr. i. pulv. cinam. pulv. caryoph. an. dr. ss. aqu. cinam. dr. ii.

F. confect. in Rotulis.

461. Rotulæ Præservativæ D. Laurentii.

℥. Pulv. bezoard. ℥. i. spec. liberant. sine aloe dr. ss. spec. diarrhod. Abb. confect. de hyacinth. an. dr. ii. magist. per-

perlar. magist. corall. magist. C. C. an. ℥ i. extract. zedoar. gr. xv. sacch. in aq. rosar. solat. ℥ i.

Extra ignem adde

Olei de cort. citr. dr. ss. spiritus rosar. ℥ i.

F. l. a. Rotulæ.

462. Rotulæ Purgantes D. Bierlingii.

Recip. *Tartari vitriolat. ℥ ii. zingib. alb. ℥ i. caryoph. galang. an. scr. ℥. nuc. mosch. macis an. gr. vi. pulv. lign. aloes scr. ℥. cardamom. spic. an. gr. vi. scammon. præp. scr. iv. sacch. in aq. cinam. dissol. unc. ii.*

F. confect. in Rotulas. *Dosis ℥ i.*

463. Rotulæ sublinguales in Peste D. Tudecii.

Recip. *Cort. citri rec. ℥ i. ℥. contus. trajice per setac. quibus adde: extract. enule, extract. zedoar. an. dr. ℥. ambræ gryf. gran. iii. moschi gran. ii. spec. diamoschi dul. scr. i. ol. rutæ dest. gutt. iii. sacch. in aq. galeg. & tragac. solut. q. s.*

M. F. l. a. Rotulæ.

In ore tenendæ quandocunque opus est.

464. Rotulæ ad Vermes necandos D. Morelli.

Recip. *Rhab. el. sem. sanronic. corallinæ an. ℥ i. mercurii dul. scr. ℥. sacch. in aq. gramin. solut. q. s.*

M. F. Rotulæ.

465. Saccharum Aluminis ad Hæticam & sudores nocturnos D. Dolæi.

Rec. *Alum. s. q. destilla in arena, destillatum phlegma suo capiti mortuo adde, & denuo destilla, idque septies repete, vel donec totum phlegma in suo corpore maneat, paratum alumen tritum solve per deliquium in loco humido, hunc liquorem dein in Balneo per 12. vel*

14. dies

14. dies digere, postea separatis fœcibus liquorem purum filtratum lento igne coagula.

Dulcis hujus coaguli sus non tantum in febribus, sed & in pectoralibus morbis, præcipuè autem in hæctica & sudoribus nocturnis prodest.

Dos. gran. x. ad xv. in vehiculo convenienti.

466. Sacculi ad Dolorem Capitis D. Ettmulleri.

℞ Miliï tostï M. ii. sal. comm. parum tost. M. i. herb. betonic. stor. chamom. an. M. ß. pulv. rad. Rhod. unc. ß.

F. Sacculi interpassati calidè Capiti applicandi.

467. Sal Antifebrile D. Sleppecrellii.
Med. Curland.

℞ Salis absinth. sal. cent. min. card. ben. sal. armoniaci probe sublimati, sal. nitri an. ʒ i. M.

Propinatur horis duabus ante paroxysmum, in convenienti vehiculo.

468. Sal contra Calculum D. P. H.

℞ Sal. ononid. sal. suxifrag. sal. petrosel. sal. cynosbat. sal. notic. sal. chamomill. sal. succin. volat. sal. urine volat. sal. armoniaci septies sublimat. calcul. microcosm. Magist. perlar. magist. corall. magist. ocul. cancr. magist. lap. percar. lap. nephrit. lap. prunell. tartari vitriol. spir. vitriol. coagulat. sem. alkekeng. pulv. an. q. v.

M.

469. Sal Joviale D. Clavii.

℞ Aceti dest. acerrimi pintas viii.

Destill. per M B. pintas vi. residuū murato recipiente seorsim excipe: feces retortæ inde, & urge igne violento, oleum fœtidum separa à spiritibus, omnes spiritus

con-

conjunctus cohoba cum fecibus, ut sales inde extrahant *volat*. Hinc

℞. Ciner. Jovis ℞. ℞.

Inde matraccio oblongo, & affund. *spiritum istum*, digere in arena per 24. horas, ut sæpius bulliant Filtra liquorem, & hinc ter M. B. spir. evoca, donec in cucurbitæ fundo sal remaneat *crystallium*.

Usus in Hystericis passionibus.

470. Sal Stomachicum Esurinum D. Dolæi.

℞. Sal. comm. igne fortifuli, sal. nitri præp. sal. gemmæ ana ℥. ii. sal. absinth. sal. card. bened. sal. tamarisci ana ℥. i. galang. cubeb. macis ana dr. ii.

M. F. Pulvis.

471. Sapo Artificialis ad Cutis vitia
D. Greg. Horstii.

℞. Rad. Iapath. acut. Rad. enul. ana unc. i. Rad. ireos, Herb. fumar. herb. acetos an. dr. ℞. sulphuris viv. sem. sinap. alb. an. drach. ii. ℞. sem. papav. alb. amygd. amar. persicor. excori. an. unc. i. amyl. unc. i. ℞. medul. panis alb. in lacte caprin. per noct. macerat. ℞. ℞. syræc. liquid. myrrh. an. ℥. i. olei tartari ℥. i. ℞. ol. mastich. ol. lavend. an. dr. ii. limon. purgat. & incis. exorticibus N. i. fell. bubul. N. i. salis comm. solut. dr. ℞. carioph. macis, lign. aloes, cinam. opt. spic. celt. ana dr. ii. sapon. venet. ℥. vi. cum mucilag. tragacant. in aq. fumar. fact. q. s.

F. Trochisci rotundi.

472. Sapo contra Scabiem D. Vvepfferi.

℞. Sapon. venet. unc. iv. sev. cervin. unguent. pomat. ana ℥. ℞. fl. sulphuris dr. ii. sacch. saturni, tutiæ præp. sperm. cet. ana dr. ii. ℞. olei tartari ℥. ℞. solut. lytharg. dr. ii. olei lavend. gutt. iv.

Cum aq. rosar. q. s.

F. Globuli s. a.

473. Species Cephalicæ Serenifis. R. Cæciliæ.

℞. *Oliban.* ℥. iii. *succin. alb. succin. citrin. an. dr.*
i. mastich. ℥. ii. storac. calamit. dr. ss. gumm. benz. ℥. ss.
caryoph. ℥. i. flor. rosar. rubr. fl. lavend. an. P. i.

M. Fiatque ex omnibus Pulvis grossus, cui adhuc
 admiscebis.

Ivæ arthetice. ℥. i.

M.

474. Species Emmenagogæ D. Jac. Vvepfferi.

℞. *Limat. Martis ℥. ss. cinamom. acut. dr. vi. caryo-*
phyll. dr. i. β. macis dr. i. bacc. laur. dr. iii. summit. me-
liss. summit. puleg. summit. rorismar. an. P. i. croc. orient.
℥. ss. sacch. alb. unc. iii.

M. f. Pulvis grossus.

475. Species laxativæ polycrestæ,
D. Vvedelii.

℞. *Rad. acetos. Rad. scorzon. Rad. cichor. an. dr. i.*
summit. funar. summit. cent. min. ana M. ss. Fl. 4. cor-
dial. an. P. i. fol. sen. f. st. unc. ss. rhabarb. el. dr. i ss. cost.
ver. ℥. i. cremor. tartari ℥. iv.

M. pro Nodulo.

476. Specificum Anodynum Paracelsi.

℞. *Opii Thebaic. ℥. i. succ. Aurant. succ. cydon. an.*
unc. vi. cinamom. caryoph. an. ℥. ss.

M. Contusa, indita vitro, apposito coopertorio
 cœco, digerantur in sole, vel furno per mensem.
 Post,

℞. *Digestum.*

exprime, iterum impone & digere cum seqq.

℞. *Mosch. ℥. ss. ambr. ℥. iv. croc. unc. ss. succ. co-*
rall. magist. perlar. an. ℥. i. ss.

M. D.

M. Digestione per mensem denuo facta, adde
Quint. essent. sol. scr. i. ss.

M. Tollit omnes dolores, interne & externe.

477. Specificum Lucii piscis ad Unguem oculorum
Hartmanni.

℞. Fellium Luciorum q. v.

Destilla in cucurbita usque ad crassitiem, in aqua
destillata solve aliquid *Campboræ* & postea serva.

Crassitiem relictam cum *sp. vini* extrahe, & spir.
vini vicissim ad extracto per destillationem separata,
hujus extracti & sali, Saturni an. gr. i. dissolve in *prio-*
ris aq. gutt. iii. vel. iv. ac cum pluma in oculum manè
& vesperi immitte, videbis felicem successum.

478. Spiritus Acovisticus J. H. Jungken.

Recip. *Rad. belleb. alb. Rad. cyclamin. Rad. porri ana*
℥. ss. summit. origan. summit. majoran. an. P. i. Fl. la-
vend. fl. anthos an. P. ss. castor. el. nuc. mosch. sem. cumin.
sem. carv. ovar. formicar. milleped. an. ℥. ii. bacc. laur. N.
vi. fell. luc. pisc. dr. ii. spir. junip. q. s. ut 4. digitos emineat.
Facta digestionem filtra.

In dolorem applicetur hic spiritus cum *pane calido*
rec. è *clibano* extracto, cui *bacc. laur.* incoctæ sint,
interjecte circulo ex panno lineo confectio, ne adura-
tur Auris.

479. Spiritus Anticolicus D. Fr. Dekkers.

Recip. *Rad. angelic. dr. vi. Rad. galang. Rad. zedoar.*
an. unc. ss. fol. basilic. fol. majoran. nob. an. M. i. fol. salv.
fol. rut. bortons. an. M. ss. summit. fœnic. Fl. lavend. Fl.
chamom. Rom. an. M. ii. bacc. laur. flavend. cort. aurant.
an. ℥. ii. sem. anis. sem. carv. sem. fœnic. ana unc. i. sem.
levist. macis an. ℥. vi. nuc. mosch. caryoph. ana ℥. ii.

Conc. atque cont. affun.

Vin.

Vin. hispan. stop. ii. spir. vin. opt. stop. i. s.

Digerantur per quatuordecim dies in M. B. tumque spir. leni calore abstractus reafundatur maginati, & iterum per triduum digeratur tumque per M. B. spiritus ad pintas sex vel septem abstrahatur; residuo affund. *vin. & aqua com. an. q. s.* digeratur iterum & abstrahatur tam diu quam diu aromaticum saporem retinet. Hic spiritus flatus egregie discutit.

480. Spiritus Antinephriticus D. Barbette.

℞. Rad. ononid. Rad. saxifrag. alb. ana ℥. i. Rad. liquorit. ℥. ss. sang. birci ℥. vi. ocul. cancr. contus. nuc. moschat. cinamom. an. ℥. i. croci or. ℥. iii. caryophyll. ℥. ii. terebinth. Argentin. ℥. xv. sp. vini malvat. ℔. v.

Concisa & contusa stent in infus. per 14. dies.

Postea per B. M. destillentur.

Dos. Cochleare unum vel alterum jejuno stomacho bis vel ter in die.

481. Spiritus Antipodagricus J. H. Jungken.

℞. Salis tartari acet. dest. impræg. Calcis viv. an. ℔i.

Ab his spiritum vin. q. s. aliquoties abstrahe, tunc add. *silic. cum sale tartari calcint. ℔. i. salis urinæ volat. unc. iv. camphor. unc. iii.*

Misce omnia, ut fiat massa sicca, si non sufficiat calx viva, adde tantum *silicum pulv. q. s.* tum retortæ immissa destilla per gradus, ultimò forti igne, maximo adhibito recipiente, & prodit liquor, in dolore podagrico summæ efficaciz.

482. Spiritus Antiscorbuticus compositus Rosin.
Lentilii.

℞. Herb. cochlear. cum tot. q. v. prævia fermentatione l. a. destill. spiritum hinc.

℥ Sedis minor. M. i. raph. rustic. ℥ iv. rad. ari ℥ ii.
cort. Vvinteran. ℥ iii.

Conc. cont. superfunde priorem spiritum & destill.
3. Post.

℥ Herb. nasturt. aquat. herb. trifol. fibrin. herb. che-
lid. min. an. M. ii.

Affunde priorem spiritum contusis, & iteratò destil-
lat. Dos. ℥ ii. ℥ β.

483. Spiritus Apoplecticus D. Mœbii.

℥ Fol. lil. convall. ℥ vi. cinamom. ℥ i. zedoar. ℥ β.
croc. ℥ i. macis, caryoph. an. ℥ β.

Digere in Petri Simonis q. f. per mensem, destill.
per vesicam spiritum quem serva. Tum

℥ Rad. valerian. rad. vincetox. rad. pæon. an. ℥ ii. fol.
meliss. fol. rorismar. fol. botryos an. M. iii. fl. tilia M. vi.
fl. uvar. fl. lavendul. fl. spic. fl. salv. fl. thym. an. M. i.

Misce, materia in spiritu superiore per mensem,
clauso vase & benemunito, postea destilla per vesi-
cam, addendo iterum aliquid de Petro Simone q. f.
Tandem rectificata in M B. super ambr. moscb. & campb.
& habes spirit. mirandarum virtutum.

484. Spiritus Bezoardicus D. Buffi.

℥ Sp. Ung. alcis. sp. C. C. an. ℥ i. sp. baccar. Junip. ℥ ii.
ol. dest. succin. alb. ℥ i. sal. C. C. sal. vol. succin. alb. an. ℥ β.
M. simul, destillentur ex Alembico. Dos. gutt. xxx.

485. Spiritus Diaphoreticus Antifebrilis.

℥ Rad. angel. rad. imperator. rad. valerian. rad. contri-
jerv. rad. zedoar. an. ℥ i. rad. dictamn. alb. rad. aristoloch.
rot. rad. chelid. maj. an. ℥ vi. fol. card. ben. fol. scabios. fol. rut.
fol. scord. an. M. i. fol. meliss. fol. dictam. cret. an. M. β. flor.
hyperic. flor. calend. flor. sambuc. ana part. iii. bacc. junip.
bacc.

*bacc. laur. cort. guajac. cort. lign. sassa. an. ℥. β. cor t.
cit. cort. arant. exter. an. ℥. v. sem. siler. mont. sem. apit
an. ℥. ii. croc. opt. ℥. β. nuc. mosch. myrrh. rub. cardam.
maj. an. ℥. iii. opii correct. ℥. β. cinam. aut. ℥. iii.*

Conc. atque simul. cont. affund.

*Spir. tartari ℥. iii. spir. vin. rad. angelic. affus. & ab-
strah. ℥. xviii.*

Macerentur simul per octiduum in M. B. vasis opti-
me clausis, dein colentur, colaturaque ad usum ser-
vetur.

Sudores blande, est tamen copiose provocat; in
Febribus maxime conducit.

486. Spiritus ad Menstrua cienda singularis.

D. Fr. Dekkers.

*Recip. Rad. aristoloch. rotund. rad. bryon. rad. acori,
rad. angelic. an. ℥. ii. fol. rut. fol. sabin. fol. puleg. fol. ar-
temis an. M. fs. Fl. calendul. Fl. cheir. an. P. ii. bacc.
laur. ℥. β. sem. levisic. sem. dauc. an. ℥. ii. myrr. rubr.
℥. i. β. assæfætid. castor. an. ℥. i.*

Concil. & contus. affundatur.

Spir. vin. pint. i. aq. puleg. ℥. viii.

Post macerationem per biduum spiritus per alem-
bicum ex arena abstrahatur, destillataque adde.

Spirit. salis ammoniaci ℥. ii. M.

Universalibus præmissis, hic spirit. ollæ vitreæ pa-
tellæve inditus, carbonibusque vivis impositus hali-
tibusque inde elevatis tritorii ope acceptis, ad Men-
strua cienda perquam potens.

487. Spiritus Odontalgicus J. H. Jungken.

*Recip. Cort. rad. mandrag. ℥. ii. sem. hyoscyam. sem.
papav. alb. an. ℥. iv. Fl. lavend. Fl. papav. errat. an. ℥.
ii. sem. staphysagrie, rad. pyreth. caryoph. oliban. an. ℥.
β. camphor. croc. ana gr. xv. opii elect. ℥. fs. spirit. vin.
rectif. ℥. x.*

Infunde per tempus, postea exprime & filtra, ac
de hoc spiritu contineatur cochlear in ore.

488. Spiritus Otagicus D. Barbette.

℞. *Ovor. fornicar. maj.* N. 100. *castor. pulpæ colocyth. an.* ℥. i. *majoran. sabinae, absinth. rutæ an.* M. i. *sem. cumini, sem. anisi, sem. carvi, sem. fœniculi an.* ℥. iii. *baccar. lauri excort. baccar. Junip. an.* ℥. ss. *cort. mali punici* ℥. vi. *Rad. belleb. nig. Rad. cyperi rot. Rad. raphani min. Rad. cyclamin. an.* ℥. i. *cepar. mediocr. N.* vii. *amygd. amar.* ℥. ii.

Infusa per 14. dies in s. q. *spir. vin. rectific.* destillentur in B. M.

Hujus guttæ 2. manè & vesperi in aurem instillatæ mira præstant.

489. Spiritus Panchymagogus Kyperi.

℞. *Trochise. alband.* ℥. i. *scammon. gumm. gutt. an.* ℥. iii. *Affunde spiritum anis.* stent in digestionem. *Purgat per secessum, & vomitum. Dos.* ℥. i.

490. Spiritus Paralyticus D. Scretæ.

℞. *Adipis human. adip. canis, olei laur. express.* an. ℥. iv. *succin. flav. myrrb. rub. an.* ℥. ii. *galban. thur. an.* ℥. i. *spiritus vin. rectific.* ℥. vi.

Destill. per retortam in B. arenæ prius igne leni, postea fortiori, donec omnis humor transcenderit, oleum hoc destillatum cum suo spiritu adhuc semel in cucurbita rectific. Hinc spiritus, & oleum simul ad usum serventur.

491. Spiritus Salutis Maxvelli.

℞. *Spir. vin. potentiss.* ℥. i. *fol. senn. elect.* ℥. ii. *jalap. resin.* ℥. i. *helleb. nigr. præp.* ℥. vi. *ol. fœnicul. ol. anis. an. gutt. aliquot.*

Fol. senn. & helleb. contendantur, jalappa verò minu-

mutim incidatur, & macerentur omnia per 14. dies;
tunc exprime, & adde iterum tantum novarum spe-
cierum, quantum prius addidisti, & ut prius proce-
de, digestionem repetita & colatura facta, si placeat,
adhuc semel adde novas species, & ut prius procede,
tunc spiritum expressum colatum pro usu asserva. *Dos-
sis ab ℥ss. ad ℥i.*

492. Spiritus Sudorificus Felic. Vvirzi, Chirurg.

℥ Spir. vin. ab omni phlegmate sequestrati ℥i.

Infunde vitro angusti orificii, & adde

C. C. rasp. ℥ vi. myrrh. pulv. ℥i.

Obturetur orificium, & stent ita per octiduum, po-
sterea destill. spirit. à facibus: destillatum ad fundæ feci-
bus & iterum destilla & sic tertio repetatur. Hic spiri-
tus postea reservetur in alio vitro angusti orificii, cui
imponatur myrrh. pulv. ℥i. C. C. rasp. ℥ ii. mithri-
dat. ℥ss. camphor. ℥ ii. Probe muniatur orificium &
usui fervetur. *Dosis ℥i. ss. ℥ ii. ℥ ii. ss.*

493. Spiritus Vitæ aureus D. Rulandi.

℥ Pulp. colocynth. ℥ v. gumm. bdell. gum. tragacanth.
gum. Arab. an. ℥ i. ss. rhabarb. elect. cinamom. acut. an.
℥ ii. sp. vin. opt. ℥ xviii. vin. malvat. ℥ viii. M.

Stent in infusione in loco calido per triduum, vitro
bene clauso & obturato, dein exprimatur fortiter, co-
leturque per chartam. *Dos. à ℥ ii. ad ℥ss. & ultra.*

494. Spiritus Vomitivus D. Isaac. Roet.

℥ Nicoptian. opt. bene incis. ℥ iv. scill. ℥ ii. nuc. moscb.
℥ss. aquæ fontan. ℥ ii. aceti vin. alb. ℥ i.

Misceatur invicem ac primo fiat maceratio frigida
per aliquot horas, dein destillatio per alembicum, po-
stremo cohobetur destillatio bis terve cum recentibus

nicorian. scill. & nuc. moschat. recenter maceratis.
 Pro *Dest* minima fere quantitas sufficit. *Saccar. al-*
biſſ. puriſſ. ad gratiam edulcorari poteſt.

495. Spiritus Uterinus J. H. Junghen.

Recip. *Rad. angelic. Rad. zedoar. an. ℥ ii. Herb. me-*
liſſ. rec. M. vi. herb. puleg. herb. leviſt. ana M. v.

Incisa infunde cum *Vin. generoſ. Menſ. iiii.* tum de-
 stilla & pro lubitu rectifica.

946. Succus Sternutatorius.

D. Fr. Dekkers.

℥ *Fol. majoran. virid. rec. fol. beton. recent. fol. ana-*
gallid. an. q. v.

Conteratur & exprimatur succus.

℥ *Hujus succ. expres. ℥ ſſ.*

Cui immisceatur

Castor. subtiliſſ. pulv. ꝯ. i.

Goffypium hoc inebriatum, Maniacorumque &
 Lethargicorum naribus inditum a multis pro singula-
 ri specifico habetur.

497. Sulphur Lunæ Sennerti.

℥ *Argenti puriſſimi tantum, quantum videbitur, fol-*
ve in aq fort. comm. deinde calcina Tartarum, cui af-
funde aq. calentem, & vulgari via Sal Tart. elice, filtra
lixivium hoc fale Tartari imprægnatum, & injice diſ-
ſolutum, & præcipitabitur in forma ſubtiliſſimæ Cal-
cis, calcem hanc frequenti aq. calentis affuſione edul-
cora, & a ſalcedine libera; Tum intra prunas in tigi-
lo triquetro colloca, ut colorem aſſequatur puniceum,
Calci affunde acetum ter deſtillatum, & extrahetur ſul-
phur coloris cærulei, acetum tinctum ſepara, & aliud
ſubſtitue dum nihil aliud amplius extrahatur, abſtra-
 he

he in cineribus per alembicum acetum, & sulphur lunæ manebit in fundo. Jam.

℞ *Sp. vini subtil. P. j. sal Urinæ P. ℞.*

M. probè & in balneo vaporoso collocata invicem uniantur, hinc sulphuri lunæ ea superfunde, & denuo hoc solvatur, solutum vasi circulatorio inditum per 30. dies circuletur, postea in cucurbitam non nimis amplam circulatum liquorem transfer, & ex are a destilla forti igne, sic sulphur lunæ cum spiritu una ascendet per alembicum coloris cærulei, hoc postea cum extracto Castor. *Dos. gran. vi. vel viii.* miscendum, & in *aq. salviæ, majoran. roris marin.* quotidie exhibendum. Est medicamentum Cephalicum seu caput confortans præstantissimum.

498. Syrupus Adstringens D. Fr. Dekkers.

℞ *Fol. mentb. crisp. fl. balaust. fl. rosar. rubr. an. ℥ i. bac. myrti, cort. quercin. an. ℥ i. ℞. rasur. lign. santal. rubr. ℥ x. cinamom. acut. cassiæ lign. an. ℥ vi.*

Conc. & cont. affund.

Aqu. pluvial. calid. pint. iii.

Coq. s. a. vasis optime clausis ad tertiæ partis consumptionē, fortiter per pannum densum expresso, adde *Sacchar. clarificat & ad consistentiam tabularum cost. q. s.*

Pro Syrupō.

499. Syrupus Aperiens D. Sennerti.

℞ *Rad. aperient. an. ℥ i. rad. cichor. rad. pimpinellæ an. ℥ ℞. cort. frangulæ, cort. sambuci an. ℥ v. herb. cuscute, herb. capill. vener. herb. agerati, herb. agrimon. an. M. i. herb. linariæ, herb. card. bened. herb. chamædr. herb. centaur. minor. El. genistæ an. M. ℞. sem. carthami, sem. genistæ, aquileg. an. ℥ ℞.*

Incisa & conquassata infundantur in vase arctæ clau-

505. Syrupus de Iva arthetica D. Sennerti.

℞. Iva arthet. M. ii. salvia, majoran. rorismar. po-
lii, origuni, calaminth. mentastri, pulegii, hyssop. thym-
mi, ruta sylv. & domest. betonica, serpilli ana M. i.
Rad. acori veri, rad. aristoloch. rad. peucedan. rad. va-
lerian. rad. bryon. rad. gentianæ, rad. dictamni an. ℥. ss.
rad. fœniculi, rad. petroselini, rad. apii, rad. asparag.
rad. rusci ana ℥. i. Stœcad. arab. sem. anisi, fœniculi,
sem. ligustici, sem. ameos, sem. carvi, sem. filer. mont.
an. ℥. iii. rad. pyrethri ℥. ss. passul. ℥. ii.

Bulliant omnia in justa quantitate aquæ ad con-
sumptionem quartæ partis, inde colentur, & cum
mell. q. s.

F. Syrupus.

Commendatur ad Paralyfin.

Dos. ℥. i. ad ℥. i. ss. cum aqua idonea sæpe exhibitus.

506. Syrupus Magistralis aperiens & purgans Riverii.

℞. Succ. rec. express. & per residentiam depurator
ex fol. endiviæ, fol. cichor. fol. agrimon. fol. fumar. fol.
lupulor. fol. bugloss. ℞. iii. succi pomor. redol. rec. expr.
& depurat. ℞. ii. sennæ mund. ℥. vi. epithymi ℥. ii. rhab.
el. agaric. rec. trochiscb. ana ℥. i. macis, caryophyllor.
an. ℥. ss.

Infundantur & decoquantur ut artis est, donec co-
laturæ superfint quart. v. in quibus dissolve sacchari
alb. quart. v.

F. Syrupus perfectè coctus.

Dos. ℥. iii. semel aut bis in mense vel pro necessitate.

507. Syrupus Magistralis D. Stapedii.

℞. Succ. rad. irid. nostrat. vin. alb. an. ℞. i. Succ.
rad. eryng. succ. fol. succ. petrosel. fol. fœnic. ana ℞. ss.
Herb. solidanell. M. iv. herb. cupator. canab. herb. menth.
cris. herb. absinth. pont. an. M. ii. rhabarb. elect. ℥. ii. ci-
namom. acut. ℥. ss. sem. ebul. rec. sem. alkekeng. an. ℥. ii.

In.

In phiola vitrea bulliant lento igne ad medium,
colentur, colaturæ adde

Sacchar. alb. ℥. i.

M. F. Syrupus.

In Hydrope maxime convenit.

508. Syrupus Mastichinus ad Ventriculum
roborandum Grulingii.

*℥. Mastich. alb. el. ℥. iii. aq. menthæ ℥. viii. aq. ro-
sar. ℥. vi. vini alb. ℥. ii.*

Coq. f. a. & cum sacc. ℥. i.

F. Syrupus.

509. Syrupus ad Oris fœtorem A. G.

℥. Succ. pyrol. ℥. i. sacch. q. s.

F. l. a. Syrupus, adde.

Ambr. ℥. ii. castor. ℥. i. zibeth. mosch. an. ℥. i.

M. ad lentum ignem.

Sumitur cochlear. i. & per triduum continuatur,
totum corrigit oris halitum.

510. Syrupus Pantaleonis ad Dylenteriam.

*℥. Myrobal. cheb. ℥. i. ss. myrob. citr. ℥. vi. passul.
cum arillis contrit. ℥. ii.*

Coq. in ℥. iii. aq. simpl. chalybeat. ad consumptio-
nem medietatis, in colat. dissolve sacch. q. s.

Aromatizetur pulver. cinamom. grosso modo contusa
℥. vi.

Purgat & adstringit.

511. Syrupus è sanguine cichor. & chamædryos ad
Sanguinem depurandum, obstructions refe-
rendas, & hepar refrigerandum D. Riverii.

*℥. Aqu. cich. in B. M. parat. q. v. fol. cichor. Part.
ii. fol. cbamædr. Part. i.*

Ma-

Macerentur simul & digerantur per triduum in B.
 M. postea exprimantur, liquori adde *nova folia cichor.*
 & *chamædr.* digerantur iterum per triduum, deinde ex-
 primantur, & infusiones illæ octies vel decies repe-
 tantur, liquor evadet rubicundus instar sanguinis, cui
 add. *sacch. parem liquori quantitatem*, & F. Syrupus.

512. Tabellæ Hæmoptoicæ Plateri.

Recip. *Sem. hyoscyam. alb. subtil. pulv.* ℥ ii. *corall. rub.*
 ℥ ℞. *gumm. arab.* ℥ i. *violar. rec. N. x. succi berber.* ℥ ii.
sacch. in aq. rosar. & plantag. solut. ℥ ii.

F. Tabellæ.

manè & vesperi per multos dies sumendæ.

513. Tabellæ Liberantes Ferd. Imp.

Recip. *Cinam. elect.* ℥ ii. *rosar. rub. sem. portulac. rã.*
sur. ebor. coriand. præp. an. ℥ i. *ss. C. C. præp. sem. Citri,*
sem. aurant. sem. limon, excort. an. ℥ iii. *ligni aloes, nuc.*
moschat. macis, sem. anisi, sem. bombac. excort. gran.
junip. exacinat. rad. tormentille, flor. tunicæ, herb. mor-
sus diabol. an. ℥ ii. *diſtam. Cret. diſtam. vulgar. scabios,*
borrag. bugloss. an. ℥ ℞. *os. de cord. C. N. ii. boli armen.*
præp. ℥ ii. triumſantal. an. ℥ i. *margarit. smaragd. sa-*
phyr. hyacintb. granat. an. ℥ ℞.

F. omnium Pulvis.

cui adde *sacch. in aq. scord. solut. q. f.* F. confectio in
 Morfulis quovis tempore assumenda.

514. Tabellæ pro Nutricibus infantes epilepticos
lactantibus D. Vvillis.

Recip. *Pulv. rad. Pæon. maris* ℥ ii. *pulv. sem. ejusdem*
 ℥ i. *sacch. in aq. flor. Tilie solut. & ad debitam consisten-*
tium coct. ℥ iii. *ol. succin.* ℥ i.

F. l. a. Tabellæ.

Pendeant singulæ ℥ ℞.

Comedat qualibet extra hora unam & debita victus
ratione utatur.

515. Tabellæ de Scammonio D. Sylvii.

℞ Crystall. tartari ℥ i. β. diagryd. ℥ iii. ol. cinamom.
gutt. vi. sacch. alb. in aq. rosar. solut. ℥ viii.

M. F. f. a. Tabellæ.

Hæ tabellæ infantibus, puerisque & alias delicatulis dari possunt convenientissimè, cum earum dosis summa sit a ℥ iii. ad ℥ β. infantibus à ℥ β. ad ℥ i. & adolescentibus ad ℥ ii.

516. Theriaca Antimoniata chymica
D. Rolfincii.

℞ Theriac. opt. ℥ β bezoart. mineral. antimonii. diaphoretic. C. C. phil. calcin. magist. corall. rubr. magist. ocul. cancr. magist. perlar. lact. sulphuris, Flor. sulphuris ter sublimat. ana, ℥ ii. salis C. C. volat. cinamom. callin. an. ℥ i. extract. opii cum succ. lim. vel spiritu vin. parat. lilior. conv. acor. ver. vitr. spir. C. C. spir. vitrioli, ol. C. C. ol. lign. sanct. bals. sulphuris tinct. corall. tinctur. lune, mixtur. antipestif. composit. Rolfinc. Elix. Propriet. an. ℥ ii. myrrh. rad. angelic. rad. zedoar. bacc. laur. extract. bacc. laur. rob. samb. & vin. q. s. ad incorporationem.

M. f. Electuarium.

Dos. gr. iii. iv. ℥ ss. vel quantum cusptide trahitur.

517. Tinctura Antifebrilis D. Corn. à Bontekoe.

℞ Cort. chin. chin. ℥ ii. rad. gentian. herb. absinth. herb. card. ben. herb. cent. min. an. ℥ iv. bacc. laur. ℥ ii. aloes ℥ β. vin. Hispan. ℥ Lx.

F. Tinctura

Dentur ℥ iv. ad ℥ v. ante paroxysmum.

518. Tinctura Antihysterica D. Fr. Dekkers :

*℞. Rad. levisic. rad. aristoloch. rotund. rad. impera.
an. ℥. iii. fol. rut. fol. menth. fol. puleg. an. M. i. β. fol. sa-
bin. M. i. Fl. lavend. Fl. chamom. Rom. an. P. ii. sem. le-
vist. ℥. ℔. bacc. laur. ℥. i. myrrh. rubr. nuc. mosch. an. ℥.
ii. croc. optim. castor. elect. an. ℥. i. ꝑ. cort. aurant. ℥. iii.*

Cont. & cont. affund.

Vin. Gallic. pint. vi. Spir. vin. pint. ii.

Post sufficientem digestionem, per alembicum ex-
trahatur spiritus, qui affundatur.

Gran. actes ℥. iii.

Hæcque Tinctura s. a. parata usui servetur.

519. Tinctura Antiparalytica D. Sennerti.

*℞. Primul. veris, Salvie an. M. i. Flor. lil. convall.
fl. stæchad. arab. fl. lavend. fl. anthos an. M. ꝑ. caryophyll.
nunc. mosch. galang. cinam. cubeb. gran. Paradis. lig.
bloes an. ℥. iii. rad. acori veri, rad. ireos, rad. pæon. an.
℥. i. ꝑ. sem. feniculi, sem. anisi, sem. fler. mont. sem. pæon.
an. ℥. i. spec. diambrae, spec. diamoschi dulc. an. ℥. ii.*

Affundatur *sp. vini opt. rectific. tantum*, ut ad manus
latitudinem vel etiam plus emineat, stent. in infusi-
diebus aliquot, in vitro clauso, & singulis diebus
agitentur, postea *sp. vini*, qui vim specierum imbi-
bit, per inclinationem effundatur *Dof. ℥. ꝑ.*

520. Tinctura Antipleuritica D. Timæi,

Recip. *Flor. papav. errat. M. ii.*

Affunde *aq. Taraxac. aq. scabios. aq. card. bened. an.
℔. i. aq. hederæ terrest. ℔. ꝑ. sp. sulphuris q. s. ad gra-
tiam.*

Mista stent in loco calido per horas 7. filtratis adde
*Syr. e Flor. papav. errat. ℥. iii. succi sanguisorb. de-
purat. ℥. ii. M.*

521. Tinctura Asthmatica D. Dolæi.

℞ Flor. rosar. rub. P. i. affunde aq. veronica, & F.
l. a. Tinctura.

℞ Hujus Tinct. ℥ vi. aq. astmat. ℥ i. elixir. vitæ Mat-
th. ℥ ii.

M. detur cochleatim.

522. Tinctura Balsamica ad Arthritidem vagam
scurbuticam D. Fr. Dekkers.

℞ Spir. lumbric. terrest. ℥ v. spir. sal. armon. ℥ β. spir.
cochlear. ℥ ii. in quibus dissolve sapon. venet. ℥ ii. cam-
phoræ ℥ vi. opii ℥ ii. croci ℥ i.

M. digere per aliquot dies, & noctes, postea filtra
& in vitro optimè clauso usui serva; potest cum linteo
prius calefacto parti affectæ applicari.

523. Tinctura Balsamica D. Mollembroccii.

℞ spir. lumbric. ℥ x. spir. salis armon. ℥ i. sapon. ve-
net. concis. ℥ β. camp. ℥ i. ss. opii Thebaic. gran. v. croc.
gr. iii.

Misc. Diger. & Filtra.

524. Tinctura Bezoardica Cratonis.

Recip. Vini malvat. ℥ viii.

Destilletur octies ex M. B. lentè, in hoc spiritu al-
colifato infunde.

Rad. tormentillæ, rad. serpentariæ an. ℥ i. rad. ange-
licæ, rad. zedoar. an. ℥ β. cort. citri, cinamom. an. ℥ i.

Per tres dies.

Quo facto Tincturam aufer per expressionem,
in qua infunde.

Sperm. ceti rec. ambr. gryf. an. ℥ ss. rhab. el. ℥ i. mosch. ℥ i.

Vale optimè clauso seruetur hoc divinum auxilium
pro

pro usu. Cujus gutta una cum sacch. rosato æstivo tempore, in hyeme verū in mica panis intincta usurpetur.

525. Tinctura Bezoardica D. Vvedelii.

℞. Rad. zedoar. rad. gent. ver. Rad. angelic. Rad. anthos, Rad. contrajerv. Rad. carlin. Rad. bistort. Rad. diptamn. alb. Rad. tormentill. Rad. scorzon. ital. mont. Rad. vincetox. olsmit. an. ℥. i. Fl. galeg. Fl. ulmar. Fl. calend. Fl. scabios. Fl. rut. an. ℥. ss. sem. fraxini, sem. card. ben. sem. aquileg. sem. rut. ana ℥. ii. bacc. parid. ℥. i. ss. cubeb. gran. Kerm. opobals. an. ℥. ss. cort. citr. ℥. vi. camphor. myrrh. el. an. ℥. i. croc. ℥. i.

Conc. & cont. gr. m. affund. spirit. bezoard. seu sambuc. citratum, (è fl. sambuc. & corticibus citr.) q. s. Cum per aliquot dies steterit in leni digestionē, adde Spir. salis striati ℥. ii. spir. santal. rubr. ℥. i. ss.

Tinctura saturata decantetur & exprimatur, servanda ad usum. Miscetur per fucum subduplo vel subtriplo Mixt. simpl. & Tinct. anodyn. gutt. aliquot; cum aliis verò pro indicationum modulo varie.

526. Tinctura Bezoardica Vvratislaviensis.

℞. Carlinæ, zedoar. gentian. angelic. tormentille, boleti cervin. an. ℥. i. trium. santal. ℥. i. camphor. ℥. ii. moschi ℥. i. Theriac. mithridat. an. ℥. iii. sp. vini ℔. iii.

F. infusio per 30. dies in loco calido. Colatura usui servetur.

Dos. gutt. 6. ad 12. in aqua conveniente.

527. Tinctura Catholica D. Fr. Dekkers.

℞. Rad. jalap. ℥. ii. rad. ellebor. nigr. fol. senne mundat. an. ℥. i. ss. rhubarb. opt. ℥. i. scammon. elect. ℥. ii. zingiber. albiss. cinamom. acut. sem. fœnicul. an. ℥. i. ss.

F. Pulvis crassus, cui affundatur.

Spir. vin. opt. q. s.

Ponantur simul, vasis optime clausis in arena, ut Tinctura extrahatur, quæ tum decantetur, novusque vini spir. affundatur, idque bis terve ad minimam repetatur, aut toties, donec omnis Tinctura ex speciebus catharticis pharmacis sit extracta.

528. Tinctura China-chinæ Eiusdem.

℥ Cort. chin. chin. ℥ iii. rad. ellebor. nigr. ℥ vi. rad. serpentar. virgin. fol. senn. mundat. an. ℥. β. fol. sabin. M. i. flaved. cort. aurant. ℥ v.

Conc. atque cont. affund.

Sp. vin. pint. iii.

Stent in loco calido, vasis optime clausis, per biduum

Dos. mane & vesperi cochlearia duo.

529. Tinctura Cochleariæ, ad Melancholiam hypochond. D. Glanzii, S. C. Mai.
Med. Ord.

℥ Herb. usmaricæ, herb. cochlear. herb. chamædr. herb. absinth. an. M iii. cort. aurant. exsicc. spec. diapler. Archont. an. ℥ vi.

Digerantur in Spiritu sambuc. & cochlear. an. q. s. ad extrahendam Tincturam, postea colentur forti expressione. In colatura iterum infundantur priores herbae & species, hocque ter vel quater repetatur, ultimo clarificato per residentiam, ad.

Spiritus filicis, spir. Cochlear. an. ℥ iv. β. Tinct. Tartari antimoniati. ℥ ix.

M. Servetur in alembico bene clauso.

Dosis gutt. x. ad xv.

530. Tinctura Emetica D. Corn. à Bontekoe.

℥ Vitri Antimonii pulv. ℥ β. cinamom. ℥ i. vin. Galic. ℥. xx.

Extrahatur Tinctura & filtretur.

Dof. ℥. ℞. ℥. i. ℥. i. ℞.

531. Tinctura radice Nisi vel Ninsi.

Recip. Rad. ninsi ℥. ii. rad. pæon. rad. angelic. anā
℥. iii. fol. majoran. M. ℞. fl. rorismarin. fl. hyperic. stæ-
cad. arab. an. P. ii. summit. lavend. P. i. bacc. junip. re-
cent. ℥. vi. sem. anis. ℥. ii. castor. opt. ℥. ℞.

Conc. atque cont. affund.

Sp. vin. rectif. pint. iii.

Vasis optime clausis infund. ac diger. in arena tepi-
da per octiduum, & Tinctura usui servetur.

Comendatur maxime in Paralyfi ex colica vel post
colicam biliosam.

532. Tinctura Stomachica D. Fr. Dekkers.

Recip. Rad. enul. campan. ℥. i. ℞. rad. zedoar. ℥. i.
rad. calam. aromat. rad. angelicæ, rad. galang. an. ℥. vi.
rad. zingiber. rad. liquirit. an. ℥. ℞. lign. aloes ℥. v. fol.
menth. crisp. M. ii. bacc. junip. ℥. i. bacc. laur. sem. fe-
nic. an. ℥. ℞. sem. anis. sem. carv. an. ℥. iii. cort. Vvinte-
ran. ℥. vi. cinamon. acut. santal. rubr. an. ℥. i. piper.
nigr. extrem. cort. aurant. cardamom. min. nuc. mosch.
ana ℥. ii.

Conc. atque crasse cont. affund.

Sp. vin. rhenan. stop. i. ℞.

Misceantur per octiduum, tumque Tinctura de-
cantetur & iterum affund. sp. vin. rhenan. pint. iii.

Digerantur per octiduum, Tinctura decantetur ac
priori Tincturæ affundatur & usui servetur.

533. Tinctura Stomachica D. Stockhameri.

Recip. Croc. austr. aloes succotrin. myrrh. el. an. ℥. ℞.
cort. aurant. extim. ℥. ii. rad. ari gr. xii. conserv. fl. tu-
nic. ℥. i. confect. alkerim. compl. ℥. iv.

Incis. misce & irronentur cum *Spiritu Vitrioli gutt.*
x. tunc superfunde

Elix. vit. Matth. ℥. iii.

Stent in vitr. bene clauso, ad extract. Tincturæ;
quam filtra & adde

Essent. ambr. lib. ℥. i. M.

534. Tinctura Traumatica D. Scretæ.

Recip. *Sanic. virid. ℥. iv. summit. veron. summit. fenic. bacc. junip. immat. an. ℥. iii. rad. helen. rad. symphyt. fol. rut fol. chamædr. fol. rosmar. rbapont. ver. ℥. ii.*

Concis, omnia excipiantur butyr. recent. non salit.
℔. ii. & per 8. dies & noctes soli exponantur; affunda
postmodum aquæ sanicul. Mens. i. bulliant ad consuma-
ptionem aquæ; exprime fortiter & usui serva.

535. Tragea ad Apoplexiam Långii.

Recip. *Majoranæ, betonicæ, salvie, rosmar. la-
vendule Meliss. stechad. an. ℥. i. nuc. moschat. cinamom.
coriand. præp. an. ℥. ii. cubeb. cardamom. galang. pipe-
ris long. gran. pæon. an. ℥. i. caryophyll. macis, zedoar.
zinzib. fæniculi, xyloaloes an. ℥. β. sacch. ℔. i.*

M. F. Pulvis.

536. Tragea Bronchialis D. Scretæ.

Recip. *Rad. scrophul. lap. spong. an. ℥. ii. off. sep. sal.
gem. an. ℥. i. β. zingib. piper. alb. irid. florent. an. ℥. i. β.
sacch. cant. alb. vel commun. ℥. x. olei cinamom. gutt. ii.*

M. F. Pulvis.

Decrecente luna, summo manē ac cubitum iturus
℥. β. ad ℥. i. sumat, vel per se, vel cum pauxillo vi-
ni, aut alio liquore, cujus collum strumis & scrup-
pholis est detur patum.

537. Tragea Ophthalmica Ejusdem.

Recip. Sem. fenici. ℥. i. rad. pæon. mar. herb. ac fl.
supbras. an. ℥. β. ocul. Cancr. ℥. ii. cinamom. flor. ros.
rub. an. ℥. i. sacch. alb. ℥. i. β.

M. F. Pulvis subtil.

538. Tragea ad Vertiginem D. Kegleri.

℥. Gran. pæon. exeort. coriand. prepar. nuc. mo-
schat. galang. visci Querc. cubeb. piper. long. cardamom.
zingib. rorismarin. an. ℥. i. sacch. alb. ℥. i. ss.

M. F. Tragea.

539. Trochisci ad Humorū acrimoniā
corrigendam Sylvii.

℥. Sem. hyoscyam. alb. sem. papav. alb. an. ℥. β. The-
ris masculi, myrrhæ rub. an. ℥. i. croci opt. ℥. β. suc-
ci liquirit. inspiss. ℥. i. sacch. alb. ℥. β. (si placet opi
Thebaic. ℥. β.) gum. Tragac. in aq. rosar. solut. ℥. i.

F. l. a. Trochisci parvi.

540. Trochisci contra Luem Veneream
D. Dekkers.

℥. Cinnabar. fastit. ℥. ii. gumm. guajac. ℥. iii. gum.
benxoin. gum. styrac. calamit. an. ℥. i. β.
cum l. q. terebinth. F. l. a. Trochisci.

Hujus fumus toto corpore conceptus in conclavi
vel vase illum ob usum pro lubitu extructo, & fabri-
cato, Luem Veneream, affectusque inde pendentēs,
dolores, ulcera &c. sanat.

Nota. Vires robustas deiderat, nam forte est me-
dicamentum.

541. Trochisci ad Menstrua provocanda
potentissimi Eiusdem.

℞. *Herb. sabin. rec. exsiccāt.* ℥. iij. *bacc. laur. sem. cumin. rad. asarian.* ℥. ii. *myrrh. rub.* ℥. β. *sagapen.* ℥. ii. β. *styrac. calamit. alypt. moscat. an.* ℥. i.

M. F. Pulvis, cui adde.

Olei succin. ℥. β. & cum *terebinth.* vel *ladano.*

F. Trochisci magni pro suffitu, ad menstrua cietida potentissimi.

542. Trochisci Narcotici Fernelii.

℞. *Gum. arab. gum. tragacanth. gum. amyl. an.* ℥. β. *ceruss. aqu. rosar. lot.* ℥. vi. *styrac. calamit. myrrh. caflor. opii sapa solut. an.* ℥. iv. *croc.* ℥. i. β.

Trite excipiantur *mucilag. phyll.* ex *aqu. rosar.* apparatus, signenturque Trochisci.

Utiles apprime sunt, in contumacibus Capitis, Dentiumque cruciatibus.

543. Trochisci Pestilenciales interni
D. Rolsincii.

℞. *Pulv. rad. angelic. pulv. rad. pinpinell. an.* ℥. ii. *pulv. rad. valerian.* ℥. i. *pulv. rad. zedoar. pulv. rad. ireosana* ℥. β. *cort. citr.* ℥. ii. *caryophyll. nuc. mosch. an.* ℥. i. *santal. citrinor. cinamom. an.* ℥. i. β. *myrr. elect.* ℥. ii. *bol. armen. præp.* ℥. iv. cum *infus. tragac. aqu. ros. fact.* adde *Mosch. Alex. gr.* iv. *sacch. albiss.* ℥. iii.

F. Trochisci.

544. Trochisci Vomitorii D. Bierlingii.

Recip. *Flor. antimonii rite præp.* ℥. β. *gumm. tragacanth. sacch. finiss. an.* ℥. vi. *olei anis.* ℥. β.

L 3

F. cum

F. cum diligentia confectio in Trochiscos, quarum unaquæque iuste ponderet \mathfrak{z} . i.

545. Turunda in Rhagadibus & fissuris Ani
D. Michaelis.

℞. Empl. de ceruss. ℥. ss. camphor. gr. vi. cum unguent. rosar. unguent. pomat. & olei rosar. q. s.

F. l. a. Turunda, oblinatur & indatur in Anum.

546. Vinum Antiscorbuticum D. Vvills.

℞. Fol. cochlear. sub sereno cælo collect. q. v.

Succo ex contulis expresso doliolum iii. vel iv. congior. capax impleatur, flor. cerevisiæ cochleari uno vel duobus impositis per duos dies fermentare finatur, dem vas occlusum in cella vinaria per 6. menses collocetur, postea liquor clarus ad instar vini Hispanici flavescens in Utres exhauriatur, ac usui servetur, per plures annos incorruptus perdurat. *Dos. ℥. iii. vel ℥. iv. bis in die.*

547. Vinum Aperiens Diureticum
D. Fr. Dekkers.

Recip. Rad. ireas nostrat. ℥. i. rad. enul. campan. rad. armorac. rad. vincetox. an. ℥. iii. Cort. median. sambuc. vi. cort. lign. sassafir. ℥. ss. fol. agrimon. fol. soldanel. fol. cochlear. fol. matric. an. M. i. fol. fenn. mund. ℥. v. summit. cent. min. P. i. bacc. junip. ℥. vi. gemmar. ribesior. nigr. ℥. iii. sem. levistici, sem. carv. an. ℥. ii. agaric. albiss. limatur. chalyb. nodulo inclus. an. ℥. ss.

Cone. atque cont. affund.

Vin. Rhenan. pint. vi.

Dosis: Haustus \mathfrak{z} . iii. nempe mane jejune, & hora quarta pomeridiana, instillatis gutt. xx. de sequenti singulis dosibus.

Recip. Salis volat. oleos. spir. cochlear. an. ℥. i. M.

548. Vinum Diureticum ad Hydropem
Sennerti.

Recip. *Stramin. fabar. M. vi. summit. junip. summit. genistæ, an. M. ii. ß. summit. matrisylv. M. i. ß.*

Comburantur in cinerem, per quem vinum bis vel ter coletur, cujus ꝯ. v. calidè exhibeantur.

549. Vinum Guajaci, Amati Lusitani.

Recip. *Lig. guajac. noviter. limat. ꝯ. x. cort. ejusd. gummos. pulv. ꝯ. ii. vini alb. generos. ℥. xx.*

Macerentur 24. horis, deinde bulliant ad lentum ignem ad medietatis consumptionem, in hujus percolati ℥. x. infunde.

Hyssopi, anethi an. M. i.

Iterum bulliant ad remanentiã ℥. vii. & colentur.

Dos. ꝯ. viii. pro sudore ciendo semel vel etiam bis in die pro potu ordinario.

Recip. *Remanent. superioris decoct. & adde rasur. rec. ꝯ. iv. vini alb. ℥. xx.*

Bulliant ad consumptionem ℥. viii. & colentur.

550. Vinum Hydropicum J. H. Jungken.

Recip. *Rad. urtic. rad. ebul. rad. ireos an. ꝯ. ß. rad. liquirit. ꝯ. i. ciner. genist. ciner. junip. ciner. fabar. stramin. an. ꝯ. ii. bacc. ebul. ꝯ. i. rhabarb. el. ꝯ. ii. croc. martis solub. ꝯ. iii.*

Incis. & contus. dentur ad Nodulum Mensuræ vini infundendum, cujus *Dosis* mane ꝯ. iii. ad ꝯ. iv. cum spiritu salis armoniaci gutt. xx.

551. Vinum Martiale D. M.

Recip. *Essent. martis Myns. ꝯ. i. cass. lign. ver. ꝯ. ii. cinanom. el. ꝯ. i. ß. antophyll. ꝯ. i.*

Superfunde *vini malvatici* ℥. ii. stent in loco calido per triduum, postea colentur.

Dosis ab ℥ i. ad ℥. ii.

552. Vinum contra Memoriae labefactationem D. Fr. Dekkers.

Recip. Rad. angelicæ, rad. irid. florentin. rad. galang. an. ℥. iii. fol. majoran. nobil. fol. laur. fol. origan. rorismarin. an. M. i. Comar. lavendul. comar. thymi an. M. ss. bacc. junip. ℥. vi. cubeb. cardamom. min. nuc. mosch. an. ℥. ii.

Conc. & crasse cont. insuantur lactulo & cantharo lapideo indantur, *vinique Gallic.* pint. iv. affundantur.

Dos. ℥. iii. ter quaterve de die.

553. Vinum ad Menstrua suppressa.

D. Fr. Dekkers.

Recip. Rad. angelicæ, rad. aristoloch. rotund. rad. galang. rad. rub. tintior. an. ℥. iii. fol. puleg. fol. menth. crisp. fol. sabin. an. M. i. bacc. laur. bacc. junip. an. ℥. ss. sem. levist. sem. sinapi, sem. fœnic. an. ℥. ii. croc. opt. cinnamom. acut. an. ℥. ss. caryoph. flaved. cert. aurantior. an. ℥. i. ss.

Conc. atque cont. chantaroque lapideo inditis affund.

Vin. Galic. pint. v.

Postque infusionem per octiduum, singulis vel alternis matutinis de hoc vino medicato usurpentur ℥. iii. instillatis unicuique dōsi spir. fuliginis vel salis armoniaci gutt. xv. vel xviii.

554. Vinum ad Pituitam præparandam.

D. Morelli.

Recip. Ling. guajac. raspat. ℥. v. salsaparill. concis. & contus. ℥. v. Rad. acorii, rad. galang. helenii an. ℥. ii. cort. citri sic. ℥. i. ss. coriand. præp. ℥. ss. fol. sic. betonic. fol. sic. agrimon. fol. sic. absinth. fol. sic. menthe, fol. siccent. min. an. M. i.

Infunde in vini opt. ℥. vi. per dies 6. sæpius agit-
tando. Colat. adde.

Sacch. alb. ℥. iii.

F. Vinum medicatum. Dos. ℥. ii.

555. Vinum Præservativum in Podagra
Bierlingii.

Recip. *Herb. chamædr. chamæpyth. anagall. cum flor.*
an. M. i. flor. hyperic. P. iii. flor. anthos, flor. beton.
an. P. ii. rad. belleb. nigr. rad. jalap. an. ℥. i. hermodact.
urpeth. an. ℥. vi. crem. tartari ℥. ii. cost. aromat. ver.
℥. i. ss.

Incisa & cont. dentur ad Nodulum. Dulcoretur
ad palatum.

556. Vinum Purgans ad Hydropem D. Barbette.

Recip. *Rad. gentianæ, Rad. ireos, Rad. cichor. Rad.*
fænicul. Rad. imperator. an. ℥. i. cort. median. sambuci
℥. i. ss. fol. chamæpityos M. i. fol. rorismarini P. ii. flor.
centaur. min. P. i. sem. apii sem. coriandr. sem. carvi,
sem. urticæ, sem. fænicul. ana ℥. i. fol. sennæ el. ℥. ii.
agaric. levis. ℥. iii. jalap. ℥. ss. turbit. ℥. i. ss.

Incisa infundantur in ℥. vi. vini Rhenani Dos. ℥. iv.

557. Viperinum Bezoardicum D. Cnoffelli.

Recip. *Pulveris Viperin.*

Ex sola spina, seu ossibus per se absque igne præ-
parat.

Unicorn. mineral. terræ sigill. Melitens. ocul. cancr.
an. p. equal.

M. F. Pulvis, qui cum essent. viperin. seu solo de-
eoc. viperar. s. q. sæpius inebriandus, & iterum per
se exsiccandus est. Jam

Recip. *Pulveris hujus viperin. comp. ℥. iii. antimo-*
nii diaphor. fixi ℥. ii. essent. mosch. ambarisat. ℥. ss.

Et

Et cum *mucilag. tragacanth.* (per decoct. viperar. fact.) q. s. fiat Massa, ex qua postea formentur globuli in forma terræ sigillat. vel pro lubitu.

558. Unguentum Aluum laxans Jessenii.

Recip. *Fellis tauri, butyr. rec. nov. salit. an. ℥. iii. extract. helleb. nigr. extract. diacolocynth. an. ℥. i. diagyrid. gr. vi. croci gr. viii.*

M. & lento igne coq. ad consistentiam melleam, & cum nucis juglandis putamine umbilico impone.

599. Unguentum ad Ambusta, quo Miles pauper. dives factus.

Recip. *Fol. salviae M. i. Fol. plantag. M. ii. butyr. rec. non salit. ℥. vi. stercon. gallinae rec. & quantum fieri potest albiss. ℥. iii.*

Frixentur per horæ quadrantem, & expressio usui detur.

560. Unguentum Anserinum ad Paralyfin
D. Sennerti.

℥. Anserem veterem pinguem.

Suffucetur, deplumetur, & exenteretur, exenterato inde

Cereæ flavae, Butyri ovilli, sal. comm. ana ℥. ii. pingued. vulp. ℥. iii. pingued. cati sylv. ℥. ii. ss. pingued. porci ℥. ii. pingued. humane ℥. i. medullæ crur. asini, medullæ crur. bovis, medullæ crur. cervi an. ℥. i. pulv. Thuris farinae fabar. far. eligin. an. ℥. ii.

Repleatur & consuatur, veruque transfigatur & assequatur, vel ollæ vitreatæ inditus lento igne assetur, ubi cavendum, nè aduratur. Liqueor exstillans usui servetur.

561. Unguentum Antispasmodicum Riverii.

*℞. Butyr. rancid. lardi vet. an. quart. i. bdellii, am-
moniac. an. ℥. i. myrrh. castor. an. ℥. iii. fl. stæchad. fl.
anthos an. P. i. nuc. mosch. caryoph. an. ℥. ℥. catum par-
uum exenteratum, excoriatum & in frusta concisum.*

*His infarciatur Anser & consuatur, torreatur in ve-
ru; primus qui defluit succus, abjiciatur, secundus
colligatur in vase aceto semipieno, eoque illinantur
partes spasmotentatæ & integra spina dorsalis.*

562. Unguentum ad Atrophiam D. Barbette.

*℞. Summit. sabine, summit. junip. fol. levisst. rec. an.
M. ii. flor. chamom. gran. junip. an. P. ii. ol. laurin. ol. lil.
alb. an. ℔. i. axung. porc. an. ℥. iii. axung. canis ℥. i. ℔. ap-
vite ℥. ii.*

*Coq. ad consumptionem humid. & expressioni for-
titer factæ adde*

*Ol. spic. ℥. iii. ol. junip. ℥. i. sem. sinapi pulv. ℥. ℔. rad.
pyrethri, rad. piper. langi pulv. an. ℥. ii. cereæ flavæ q. J.*

M. F. Unguentum.

563. Unguentum ad Cancrum exulceratum.

D. Barbette:

*℞. Gallan. cort. granat. an. ℥. ℔. gypsi usti ℥. i. boli ar-
mon. ℥. ℔. plumbi usti ℥. ii. cinerum testarum cancr. ℥. i.
terebinth. & mellis q. s.*

M. F. Unguentum.

464. Unguentum ad Cariem ossis D. Barbette.

*℞. Rad. aristol. rot. Rad. ireos, Rad. peucedan. an.
℥. ℔. myrrhæ, aloes an. ℥. i. ℔. cort. pini, scorie eris an.
℥. i. lumbric. terrest. ℥. ii. mell. q. s.*

M. F. Unguentum.

565. Unguentum ad Cicatrices delendas Foresti

℞. Ol. amygd. dul. ℥i. s. ol. lil. alb. ℥i. axung. cap. pingued. birci an. ℥ ss. sarcocollæ ℥ ss. farinæ oryzae, farinæ lapin. an. ℥i. lithargyr. aur. ℥ ss. pulv. rad. bryon. pulv. rad. ireos an. ℥i. sacch. tabarxet ℥i.

Conterenda conterantur in pollinem, & cribro tenuissimo excipiantur, tandem commisceantur in mortario, superinfundendo

Aq. rosar. aq. lil. alb. aq. fabar. an. q. s.

Continuo agitando & incorporando. Postea per pannum laneum manibus emulcendo trajiciantur, & exhibit Unguentum molle.

566. Unguentum ad Cicatrices delendas Grulingii.

Recip. Ol. laurin. ol. comm. ceræ an. ℥i. ss.

M. F. Unguentum.

567. Unguentum Convulsivum D. Barbette.

Recip. Ol. limacum, ol. lumbricor. ol. sesamin an. ℥i. pingued. arietis, pingued. vulpis an. ℥ ss. butyri non salit. ℥ vi. spir. vini ℥iii.

Coq. ad spiritus consumptionem, addendo

Ol. spicæ destill. ol. rorismarin. ol. succin. alb. an. ℥ ii.

M. F. Unguentum.

568. Unguentum Cosmeticum D. Michaelis.

℞. Ol. amygd. dul. non rancid. ℥i. ss. ol. jasmín. ℥ iii. Instilla guttatim ol. tartari per deliq. q. s.

M. exactè in formam linimenti, adde

Cosmet. Cluvii vel cerussæ antimonii ℥i. vel ℥iv. M.

569. Unguentum Digestivum ad vulnera
D. Barbette.

℞ *Ol. olivar.* ℥ ii. *ceræ citrin.* ℥ β. *massich. thuris an.*
vitell. ovi N. i. butyr. sine sale qu. s.
M. F. Unguentum.

570. Unguentum Digestivum Sennerti,

℞ *Ol. rosar.* ℥ β. *terebinth.* ℥ i. *vitell. ovi N. i.*
M. F. Unguentum.

571. Unguentum ad Fistulas D. Barbette.

℞ *Vitriol. alb.* ℥ iv. *alumin. ærugin. æris an.* ℥ β. *acetē
fortis* ℥ vi.

Calcinentur in vase lutato & f. pulvis, qui misceatur cum *Ung. Ægypt.* eoque inungatur turunda fistulæ inferenda.

572. Unguentum ad Furfures Capitis
D. Sydenham.

Recip. *Ol. amygd. amar. ol. laurini, cinerum fol. ab-
rotani an.* ℥ i.

M. probè & F. linimentum.

Inungatur totum caput, singulis matutinis diligenter fricando, & postea superimponendo vesicam suillam, præmissa tamen debita purgatione.

573. Unguentum ad Guttam Rosaceam Elidæi.

℞ *Cort. rad. lapath. acuti* ℥ ii. *farinæ fabr. sulphuris
arivi an.* ℥ i. *borac. camphoræ an.* ℥ β. *succi hederæ tereft.
succi plantag. an.* ℥ i. *β. cum axung. porci q. s.*

F. l. a. Unguentum.

574. Un-

574. Unguentum ad Herpetem D. Barbette.

Recip. *Lap. prunelle* ℥ i. *flor. sulphuris* ℥ ℞. *sal. saturæ* ℞ i. *ss. ol. raparum veteris qu. s.*

M. F. Unguentum.

575. Unguentum Medicorum ad Vulnere.

℥ *Rad. morsus diabol. rec. baccar. janip. an.* ℥ v. *urticæ recent. rutæ, ocul. popul. rec. an.* ℥ ii. *℞. butyr. rec.* ℞ i. *Coq. simul ad aquositate consumptionem agitando ligno corylo.*

F. Unguentum.

576. Unguentum Nasale ad Pestem Grulingii.

Recip. *Extract. theriacal. extract. angelic. an.* ℥ ss. *ol. nuc. moschat. expr.* ℥ ss. *ol. succin. ol. terebinth. ol. spicæ, ol. scorpion. an. gutt. vi.*

M. F. Unguentum.

577. Unguentum ad Ophthalmiam siccam
D. Sennerti.

℥ *Butyr. majal. s. sale, ol. rosar. an.* ℥ i. *ss. aloes* ℥ ii. *camphoræ* ℥ ℞. *lithargyr. aurei, lithargyr. argent. an.* ℥ i. *Butyrum & oleum liquefiant, hinc ad addantur reliqua, & in mortario plumbeo.*

M. F. Unguentum.

Quo vesperi palpebræ illinantur: mane mixtura ex *Aq. agrimon. aqu. rosar. & lact. muliebr. an. p. & q.* abluantur.

578. Unguentum Ophthalmicum vicide D. Franci.

℥ *Tut. præp.* ℥ i. *aqu. rosar.* ℥ i. *camph. in* ℥ i. *ol. rosar.* ℞ i.

Solut. ℥ ii. *viridisæris* ℥ i. *butyr. recent.* ℥ ii. M.

579. Unguentum ad Pediculos inguinales D. Scretæ.

℥ *Pingued. porcin.* ℥ iv. *sem. staphid. agr. contus* ℥ i.
Hæc super ignem frizentur, dein colat. adde
Mercurii viv. cum paukillo, terebinth. extinct. ℥ ss.
extract. nicotian. ℥ ss. M.

580. Unguentum ad Phthiriasin D. Sennerti.

Recip. *Pulv. staphidisagr.* ℥ iii. *farinæ lupinor.* ℥. ℞.
agaric. alb. ℥ iii. *sulph. vivi* ℥ ii. *fel. Tauri* ℥ ℞. *ol. absint. q. s.*
M. F. Unguentum.

581. Unguentum Placentinum ad Ulcera Gallica & alia quæcumque Hospitalis Paduani.

Recip. *Minii, mercurii præcip. an.* ℥ vi. *cera alb. cerusse an.* ℞. i. *ol. comm.* ℞. v.

M. F. Unguentum.

582. Unguentum contra Podagram celebratissimum Smidmair.

Recip. *Ocul. popul. arbor. herb. violar. herb. agrimon.*
herb. hepat. nob. herb. nasturt. herb. melilot. herb. anse-
rin. herb. plantag. maj. & minor. herb. hyoscyam. herb.
fragar. herb. lactuc. herb. papav. herb. nymph. herb. ab-
rotan. herb. tormentill. flor. chamom. Rom. parietar. be-
ton. sedi major. an. M. i.

Colligantur omnia tempore suæ maturitatis, contundantur recentes cum *axung. porcin.* indantur ollæ vitreatæ, stent in digestionem ut putrescant. Coq. super perrimponatur *vesica porcina*, vel loco hujus vesicæ, usurpetur *Emplast. Noriberg.*

583. Un-

583. Unguentum Podagricum singulare
D. Fr. Dekkers.

Recip. *Terebinth. venet. opt. lot. ℥. iii. smegmatis Amstelodamens ℥. ss. vitell. ovor. N. iii. salis optime contus. imo & lævigat. ℥. ii. croc. optim. ℥. i.*

F. diu conquassando & miscendo Unguentum, super bubula polita pumiceque complanata extendendum.

584. Unguentum Polychrestum contra quosvis dolores Arthriticos D. Arnisæi.

Recip. *Axung. porc. rec. aqu. samb. lot. & repurg. q. f. axung. taxi ℥. i. medull. human. ℥. ss. succ. surcul. rec. sambuc. succ. ebuli, succ. fol. plantag. succ. fol. chamædr. an. ℥. vi. pingued. vel muc. limac. ℥. ii. unguent. diapalm. ℥. i.*

Post addatur *succ. chamædr.*

F. l. a. Unguentum.

585. Unguentum ad Ruborem & pustulas oculorum mihi usitatum.

℥. Butyr. rec. f. sale in aq. Euphrag. aliquoties. loci ℥. i. ss. Tutie præp. ℥. i. ss. camphoræ ℥. i.

M. F. Unguentum.

586. Unguentum de Sapone ad Paralyfin Cratonis.

℥. Sapon. Venet. ℥. ss. ol. baccar. junip. ℥. i. pulv. sem. erucæ ℥. vi.

M. F. Unguentum.

587. Unguentum ad Scabiem D. Sennerti.

℥. Succ. lapath. acut. ℥. i. sulph. citrin. ℥. iii. nitri ℥. ii. sty.

Syrac. liquid. farinae lupinor. an. ℥ ii. fs. ol. rosar. q. s. cere parum.

M. F. Unguentum.

588. Unguentum ad Scabiem D. Sorbait.

℞. Pingued. suilla antiqu. ℥. vi. liquefiant ad ignem & colentur, dein adde sulph. vivi subtil. fs. pulv. baccar. lauri eodem modo pulv. an. ℥ ii fs. caryophyll. arom. ℥ i. pulv. lapath. acut. ℥. fs.

M. F. Unguentum.

Quod scabiem infallibiliter tollit.

589. Unguentum Singulare Fuscarenis, in contusionibus magnis, è Turcia ab ipso allatum.

℞. Ol. olivar. bene matur. ℥. i. medull. crur. bubul. resin. pin. cere flav. an. ℥ ii. butyr. rec. insuls. ℥ iii.

Liquefiant omnia lento igne, eumque liquefacta fuerit medulla, removeto. Miraculosum est experientia.

590. Unguentum Stomachale Franc. de Salis.

℞. Comar. menth. fol. absinth. fol. salv. Rom. fol. rut. fol. majoran. fol. chærefol. fol. meliss. fol. calamintb. fol. organ. cret. an. M. i. Flor. chamæm. Flor. aneth. Fl. lavenderul. Fl. rorismar. Fl. spic. nard. Fl. calend. Fl. rosar. rubr. an. P. ii. rad. angelic. odor. rad. carlin. rad. levisst. rad. hyppomarathr. rad. calam. arom. rad. galang. rad. acori, rad. zedoar. rad. imperator. an. ℥ ss. cort. citr. cort. aurant. an. ℥ vi. sem. fenic. sem. cumin. bacc. laur. bacc. juniper. an. ℥. iii. macis ℥ ii. vin. malvat. generos. mens. iv. vel. v. ol. absint. ol. mastich. ol. laurin. ol. menth. an. ℥ iv.

Bulliant omnia lento igne in duplici vase, ad totalem vini consumptionem & colentur olea, quibus adde.

Gumm. tacamach. aceto destillat. solut. ℥ iii. bals. orient.

M

liqui-

liquidambr. ol. nucist. an. ℥. i. ꝑ. salis absinth. ℥. ii. spec. diarrhod. Abbat. spec. aromat. rosat. caryoph. an. ℥. ꝑ. pulv. mastich. pulv. benzoin. an. ℥. iii. trochisc. de gallia mosch. ꝑ. i. ol. anis. dest. ℥. ss. ol. caryophyll. gutt. xv. cere novæ q. s.

F. Unguentum justæ consistentiæ.

591. Unguentum ad Tineam capillorum
Crulingii.

Recip. *Sulphuris citrin. ℥. iii. raphan. ℥. i. alumin. crud. ℥. ꝑ. sem. staphisagr. rad. pyrethri an. ℥. i. axunge porci ℥. ii. vel q. s.*

F. l. a. Unguentum.

592. Unguentum contra Veneficia & Incantamenta decantatissimum Carrichterii.

Recip. *Adipis canin. liquid. & mund. ℥. iv. adipis ursi ℥. viii. adipis caponis ℥. xxiv.*

Deinde tres truncos visci corylin. adhuc virentis.

Frustratim sectos & tusos, dum humescant. Contunde autem simul lignum, folia, baccas, & misce omnia in phiola; quam soli septimanas ix. cum exposueris, eo utere, & inunge Veneficiatorum partes: sic certum habebis experimentum contra incantamenta.

598. Unguentum ad Venerem Bierlingii.

Recip. *Rad. pyreth. piper. zingiber. cinamom. sem. snap. an. ℥. i. euphorb. ℥. ꝑ. ol. laur. ℥. ii. ol. spic. ꝑ. i. cere parum.*

F. Unguentum, quo illinatur regio intra anum & testes.

594. Unguentum contra Vermes D. Fr. Dekkers.

Recip. *Unguent. de arthanita maj. Mesues, unguent. colocynth. Avicenn. an. ℥. ii. fell. taurin. ol. amygd. amar. an. ℥. ss. mercurii crud. ꝑ. iv.*

Misceantur exactè, totusque venter inungatur.

595. Unguentum ad Vitiliginem Sennerti.

℞. Succ. chelidon. maj. succ. lapath. acut. succ. fumarie, succ. scabiosæ an. ℥ i ss. pulv. sinapi ℥ i. adipis gallinæ q. s.

M. F. Unguentum.

596. Unguentum ad Ulcera tibiârûm antiqua mihi probatum.

℞. Butyr. rec. sine sale, terebinth. Ven. an. ℥. i. album. ovor. N. 2.

M. F. Unguentum.

597. Unguentum ad uteri Rhagades Grulingii.

℞. Axung. anatis, sevi cervin. an. ℥ β. hysopi ℥ ii. croci ℥ i. ol. lil. alb. ol. nardin. an. ℥ ii. cere citrin. q. s.

M. F. Unguentum.

598. Unguentum ad Vulnera Capitis Conciliatoris.

℞. Gum. elemi ℥. iii. resinæ puriss. ℥. vi. cere ℥ iv. ol. rosac. ℥ iii. β. ol. ammoniac. ℥. ii. ol. terebinth. ℥ iii.

M. F. Unguentum.

599. Unguentum ad Vulnera Nervorum & tendinum D. Barbette.

Recip. Terebinth. Ven. lachrym. abjetis an. ℥ i. gum. ammoniac. ℥ β. gum. carannæ ℥ ii. balsam. Peruv. ℥ iii. propoleos ℥ vi. ol. hyperic. ℥. i.

M. F. Unguentum.

600. Unguentum ad Vulnere Sclopetorum
D. Barbette.

℞. Picis liquid. terebinth. galban. an. ℥ ii. mastich.
thuris, nitri, sal. armoniac. an. ℥ i. alumin. ℥ ss. virid.
eris, vitriol. alb. camphoræ, pulv. lumbric. terrest. an.
℥ i. ol. lini, ol. rosar. an. ℥ ii. ol. lumbric. ol. terebinth.
Ven. an. ℥ i.

M. liquefiant super ignem &

F. Unguentum.

O. A. M. D. G.



I N D E X

MORBORUM,

E T

MEDICAMENTORUM.

Numerus adjectus, non paginas, sed
Medicamenta denotat.

Abortus.

98. **C**Ataplasma miraculosum D. Hartmanni
Achores.
10. Aqua Æsculapii D. Zapatæ.
249. Lapis Medicamentosus correctus D. Mercklini
Patr.
375. Pulvis ad Achotes Cekki.
591. Unguentum ad Tineam capillorum Grulingii.
Acrimonia humorum.
404. Pulvis Epicerasticus Doct. Mercklini Fil.
539. Trochisci ad Humorum acrimoniam corrigendam Sylvii.

Adstringentia Med.

498. Syrupus Adstringens D. Dekkers.

Alexipharmaca Med.

1. Acetum alexipharmac. Doct. Herlini.
 4. Acetum Theriacale D. Guldenklee.
 5. Antidotus convulsiva Noriberg.
 33. Aqua lactis Alexiteria.
 61. Balsamum Alexicacum D. Reinesii.
 69. Balsamum naturale Golvers à Ravensburg.
 84. Bezoar Sophisticum.
 86. Bezoardicum viperinum D. Cnoffelii.
 137. Electuarium Alexipharmacum D. Schenkii.
 149. Electuarium Orvietanum Ferantis.
 194. Emplastrum ad venena extrahenda Blasii.
 282. Mithridatium Puerorum D. Mercklini Fil.
 313. Oleum contra venena Mag. Duc. Hetrur.
 316. Orvietanum D. Scretæ.
 360. Potio Alexipharmaca D. Sorbait.
 361. Potio Antidotalis.
 376. Pulvis Alexipharmacus Carol. Duc. Mantuæ.
 377. Alius ad morsum Canisrabidi. D. Palmarii.
 384. Pulvis Antitoxicus Mantuanus.
 387. Pulvis Bezoardicus D. Rollvvagii.
 484. Spiritus Bezoardicus D. Buffii.
 516. Theriaca Antimoniata chymica D. Rosucii.
 524. Tinctura Bezoardica Cratonis.
 525. Alia D. Vvedelii.
 526. Alia Vratislaviensis.
 557. Viperinum Bezoardicum D. Cnoffelii.

Alopecia.

252. Linimentum ad Alopeciam Galeni.

Alphus vide Vitiligo.

Alvi fluxus vide Diarrhœa vel Dysenteria.

Alvus adstricta.

242. Jusculum ad alvum adstrictam Riverii.
 253. Linimentum Alvum adstringens D. Sorbait.

Ambusta.

559. Unguentum ad Ambusta, quo miles pauper dives factus.

Analeptica Med.

110. Clyster Nutriens D. Morelli.
 320. Pasta Regalis ad Hecticos restaurandos Riverii.

Anasarca.

549. Vinum Guajaci Amati Lusitani.

Angina.

89. Cataplasma ad Anginam D. Michaelis.
 229. Gargarismus ad Anginam.

Animi deliquium vide Syncope.

Anodyna Med.

58. Balneum ad Coxæ dolores D. Fuchii.
 90. Cataplasma anodynum Doct. Cnoffelii.
 168. Emplastrum anodynum D. Barbette.
 207. Essentia Anodyna D. Vvedelii.
 278. Magisterium Anodynum D. Mercklini.
 299. Oleum Ægyrinum D. Scretæ.
 300. Oleum Anodynum refrigerans D. Cnoffelii.
 476. Specificum Anodynum Paracelsi.

Antifebrilia Med.

95. Cataplasma febrifugum Doct. Hoffmanni.
 96. Aliud D. Cnoffelii.
 135. Diaphoreticum Tartari pretiosum Zobelii.
 139. Electuarium Antifebrile D. Sydenham.
 161. Elixir febrile Cnoffelii.
 182. Empiastrum febrifugum Ejusdem.
 218. Experimentum in febr. malignis D. Vvepfferi.
 237. Infusum corticis Peruviani D. Sydenham.
 240. Julapium cardiacum in febr. ardentibus Riverii.
 275. Liquor stypticus internus D. Eucretii.
 277. Looch ad linguæ nigredinem in febr. ardentibus Riverii.
 303. Oleum febrifugum Cnoffelii.
 317. Panacea antifebrilis D. Graanen.
 363. Potio ad febrem tertianam Sydenham.
 380. Pulvis Antifebrilis mihi usitatus.
 497. Pulvis Domesticus.
 412. Pulvis ad Febres malignas Pragensium.

413. Alius Vienenfium.
 414. Pulvis Febrilis Lithuanicus D. Juchs.
 435. Pulvis præſervativus in febribus malignis Reg. Hispan.
 436. Pulvis meus refrigerans ad febres continuas.
 460. Rotulæ Peruvianæ D. Scretæ.
 465. Saccharum Aluminis D. Docrellii.
 467. Sal Antifebrile D. Sleppelæi.
 485. Spiritus Antifebrilis diaphoreticus.
 513. Tabellæ Liberantes Ferd. Imp.
 517. Tinctura Antifebrilis D. Bontehoe.
 523. Tinctura China-chinæ Doct. Dekkers.
Antifcorbutica Med. vide Scorbutus.
Aperientia Med.
 6. Apozema aperiens & Antifcorbuticum D. Sydenham.
 209. Effentia aperitiva D. Michaelis.
 212. Extractum aperitivum D. Rothii.
 224. Extractum chalybeatum D. Schyvalenbergeri.
 270. Liquor aperitivus D. Ramlovii.
 281. Mars potabilis D. Herlini.
 499. Syrupus aperiens D. Sennerti.
 547. Vinum Aperiens D. Dekkers.
Apophlegmatizantia Med.
 322. Paſtilli apophlegmatizantes D. Morelli.
Apoplexia.
 10. Aqua Æſculapii D. Zapatæ.
 14. Aqua Apoplectica D. Hoffmanni.
 15. Alia D. Kolreuteri.
 16. Alia D. Rhothii.
 17. Alia Elect. Sax.
 18. Alia Viduæ Hoffmanni.
 210. Effentia Cephalica D. Cnoſſelii.
 385. Pulvis Apoplecticus D. Hoffmanni.
 457. Rotulæ ab Apoplexia præſervantes D. Sennerti.
 483. Spiritus Apoplecticus Doct. Moebii.

535. Tragea ad Apoplexiam Langii.

Apostema.

171. Emplastrum ad Apostema aperiendum D. Morelli.

172. Aliud Hartmanni.

Ardor Ventriculi.

293. Morfuli ad Sodam seu ardorem Ventriculi D. Dolæi.

Arthritis.

10. Aqua Æsculapii D. Zapatæ.
 19. Aqua Arthritica D. Brambachii.
 20. Aqua Articularis ad extra D. Ettmulleri.
 36. Balneum artificiale D. Sorbait.
 91. Cataplasma arthriticis omnibus utile D. Sylvii.
 157. Elixir Arthriticum D. Michaelis.
 173. Emplastrum Arthriticum D. Cokeri.
 233. Gluten juniperin. D. Cnoffelii.
 250. Lapis salutis D. Krafft.
 271. Liquor Arthriticus Lotichii.
 331. Pilulæ ab Arthritide præservantes D. Vvillis.
 344. Pilulæ Papales.
 386. Pulvis ad Arthritide præservans D. Vvirfungii.
 437. Pulvis Saracenicus Anglici.
 501. Syrupus Diacolocynthido D. Freitagii.
 523. Tinctura Balsamica D. Mollenbroccii.
 584. Unguentum polychrestum Arthriticum D. Arnisæi.

Arthritis vaga Scorbutica.

522. Tinctura Balsamica ad Arthritidem vagam scorbuticam D. Dekkers.

Asthma.

73. Aqua pectoralis ad Asthma D. Sennerti.
 74. Balsamum sulphuris D. Vveinlini.
 284. Mixtura ad Asthma mihi familiaris.
 285. Mixtura Asthmatica Vvilh. Beg. Angl.
 332. Pilulæ ad Asthma Sennerti.
 341. Pilulæ de millepedibus ad Asthma D. Vvillis.

365. Potio ex millepedibus ad Asthma Riverii.
 521. Tinctura Asthmatica D. Dolæi.
Atrophia.
 562. Unguentum ad Atrophiam D. Barbotte.
Aurium vitia.
 10. Aqua Æsculapii D. Zapatæ.
 299. Oleum Ægirinum D. Scretæ.
 305. Oleum ad gravitatem auditus D. Nævi.
 478. Spiritus Acovisticus Joh. H. Jungken.
 488. Spiritus Otalgicus D. Barbotte.
Bezoardica vide Alexipharmaca.
Bubo Pestilentialis.
 174. Emplastrum ad Bubones pestilenciales Febritii.
Cachezia.
 158. Elixir cachecticum D. Herlini.
 388. Pulvis Cachecticus mihi usitatus.
 500. Syrupus è cholybe Mercati.
Calculus.
 53. Arcanum contra Calculum D. Schenchii.
 56. Balneum artificiale D. Sorba it.
 57. Balneum ad Calculum Ejusdem.
 69. Balsamum naturale Golets à Ravensburg.
 92. Cataplasma ad Calculum Cratonis.
 212. Essentia Lithonriptica D. Cnofselii.
 223. Extractum contra Calculum D. Sparrii.
 148. Laudanum urinarium secretum.
 301. Oleum contra Calculum Landgr. Vvilhelm.
 309. Oleum Oculorū Caneri ad Calculū Hartmanni.
 333. Pilulæ ad Calculum Riverii.
 366. Potio ex millepedibus ad Calculum Ejusdem.
 389. Pulvis Calculum meæ ordinationis.
 424. Pulvis Lithonripticus Doct. Rolfincii.
 429. Pulvis Nephrocatharticus D. Vvepfferi.
 468. Sal contra Calculum D. P. H.
vide Nephritica Med.
Cancer.
 175. Emplastrum ad Cancrum exulceratum Plateri,
 176. Aliud.

376. Aliud. D. Dekkers.
 250. Lapis salutis D. Krafft.
 254. Linimentum ad Cancrum non exulceratum D.
 Barbette.
 390. Pulvis contra Cancrum D. Andrigethi.
 563. Unguentum ad Cancrum exulceratum Barbette.
Capillorum tinea.
 591. Unguentum ad Tineam capillorum Grulingii.
Capitis dolor vide Dolor Capitis.
Capitis vulnera vide Vulnera Capitis.
Caries Gallica.
 21. Aqua ad Cariem Gallicam D. Sorbait.
Caries ossis.
 464. Unguentum ad Cariem Ossis D. Barbette.
Carminativa Med. vide Flatus.
Cataracta vide Suffusio oculorum.
Catarrhus.
 23. Aqua Catarrhalis D. Kegleri.
 62. Balsamum contra Catarrhos D. Hoffmanni.
 344. Pilulæ Papales.
 351. Pilulæ Senectutis D. Mercklini Patr.
Cathartica vide Purgantia.
Cauterium.
 104. Cauterium Felic. Plateri.
Cephalica Med.
 120. Decoctum Cephalicum D. Michaelis.
 159. Elixir Cephalicum ejusdem.
 210. Essentia Cephalica comp. D. Cnoffelii.
 213. Essentia Regia Composita.
 227. Fumus Hispanicus.
 334. Pilulæ Cephalicæ D. Metzgeri.
 344. Pilulæ Papales.
 351. Pilulæ Senectutis D. Mercklini Patr.
 391. Pulvis Cephalicus externus Zapatae.
 421. Pulvis Imperatoris Cephalicus & Stomachicus.
 448. Pulvis Violaceus D. de Mayerne.
 473. Species Cephalicæ Regi. Cæcilæ.

497. Sulphur. Lunæ D. Sennerti.

Chlorosi vide Cachexia.

Cicatrices delentia Med.

24. Aqua ad Cicatrices Oculorū delendas Max. Imp.

255. Linimentum ad Cicatrices delendas D. Barbette.

565. Unguentum ad Cicatrices delendas Foresti.

566. Aliud Grulingii.

Cicatrices inducentia Med.

178. Emplastrum Cicatrices inducens D. Barbette.

410. Pulvis Epuloticus Eiusdem.

Clavi.

179. Emplastrum contra Clavos D. Stralenbergeri.

Colica.

12. Aqua Anticolica D. Vvillis.

103. Catharticum cinamomifatum D. Zobelii.

108. Clyster. ad Colicam flatulentam D. Ettmulleri.

304. Oleum Galbanetum ad Colicam Paracelsi.

327. Pilulæ Anticolicæ D. Vvillis.

340. Pilulæ Joviales D. Scretæ.

479. Spiritus Anticolicus D. Dekkers.

531. Tinctura radicis Ninsi.

Coma somnolentum vide Lethargus.

Confortantia Med. vide Cordialis Med.

Contusiones.

589. Unguentum singulare in Contusionibus Fuscareni.

Convulsio.

392. Pulvis Convulsivus D. Maii.

567. Unguentum Convulsivum D. Barbette.

Cordialia Med.

26. Aqua è Cordibus animalium D. Mayerne.

27. Aqua è Cordibus Cervorum D. Clauderi.

32. Aqua instaurans D. de Mayerne.

39. Aqua Odorifera pretiosa D. Sennerti.

49. Aqua Vitæ Anglica Fleetvodii.

55. Aurum potabile pauperum D. Zapata.

115. Confectio Balsamica D. Herlini.

252. Electuarium Regium confortans D. Schenkii.
 213. Essentia Regia compolita.
 217. Essentia Vitæ D. Herlini.
 225. Extractum nobile Herbipolensium.
 241. Julapium perlatum D. Sydenham.
 272. Liquor cardiacus excellens Riverii.
 302. Oleum cordiale D. Bierlingii.
 318. Panacea D. Muffatii.
 456. Rotulæ Ambratæ D. Olsvvald.
 458. Rotulæ Imperatoris D. Scretæ.
 503. Syrupus Gemmatus Patavinus.
 513. Tabellæ Liberantes Ferd. Imp.
 Copulentia nimia.
 393. Pulvis ad Corpulentiam nimiam D. Sennerti.
 Cosmetica Med.
 63. Balsamum Cosmeticum Cnoffelii.
 244. Lac Virginis D. Sennerti.
 256. Linimentum Cosmeticum D. Cnoffelii.
 394. Pulvis Cosmeticus Ejusdem.
 454. Rosetta Italarum.
 568. Unguentum Cosmeticum D. Michaelis.
 Dentium vitia.
 70. Balsamum Odontalgicum D. Cnoffelii.
 73. Balsamum puerorum dentientium.
 126. Decoctum Odontalgicum D. Segleri.
 180. Emplastrum ad dolores dentium Riverii.
 265. Linimentum ad vacillationem dentium D. Ett-
 mulleri.
 290. Mixtura Odontalgica.
 298. Odonticum Tartari D. Zobelii.
 395. Pulvis contra Dentium vacillationem D. Schnei-
 deri.
 430. Pulvis Odontalgicus D. Dekkers.
 487. Pulvis Odontalgicus Jungken.
 Diaphoretica Med. vide Sudorifera.
 Diarrhæa.
 109. Clyster ad Diarrhæam D. Sydenham.
 135. Diaphoreticum Tartari pretiosum D. Zobelii.
 253. Li-

253. Linimentum Alvim adstringens D. Sorbaitæ.
Diuretica Med.
28. Aqua Diuretica D. Vviliis.
98. Cataplasma miraculosum D. Hanemanni.
121. Decoctum Diureticum mexæ descript.
129. Decoctum pituitam per urinas evacuans D. Sylvii.
130. Decoctum serum evacuans per urinas ejusdem.
188. Emplastrum purgans admirabile D. Cnoffelii.
276. Lixivium diureticum D. Sydenham.
398. Pulvis Diureticus D. Dekkers.
547. Vinum aperiens Diureticum Ejusdem.
548. Vinum Diureticum ad Hydropem Sennerti.
Dolor Capitis.
10. Aqua Æsculapii D. Zapatæ.
430. Pulvis Odontalgicus D. Dekkers.
466. Sacculi ad Dolorem Capitis D. Ettmulleri.
Dolor Oculorum vide Oculorum dolor.
Dolorem lenientia Med. vide Anodyna Med.
Dysenteria.
116. Decoctum album ad Dysenteriam D. Sydenham.
142. Electuarium Dysentericum D. Cnoffelii.
275. Liquor stypticus internus D. Bucretii.
336. Pilulæ Dysentericæ D. Scretæ.
399. Pulvis Domesticus.
401. Pulvis ad Dysenteriam mihi usitatus.
402. Alius D. Hoffmanni.
403. Alius D. Vveinlini.
410. Syrupus Pantaleonis ad Dysenteriam.
Dysuria vide Urinæ ardor.
Emetica Med. vide Vomitoria Med.
Epilepsia.
5. Antidotus convulsiva Norimbergensium.
10. Aqua Æsculapii D. Zapatæ.
138. Electuarium Antepilepticum Magn. Duc. Hetrum.
160. Elixir Epilepticum D. Guldenklee.
169. Emplastrum Antepilepticum D. Michaelis.
200. Emulsio Antepileptica D. Cnoffelii.

210. Effentia Cephalica comp. Ejuſdem.
 214. Effentia ſanguinis humani Kulandi.
 221. Experimentum ad præſervandam Epilepſiam
 puerorum Hartmanni.
 279. Magiſterium Epilepticum D. May.
 357. Pomum Epilepticum Cnoſſelii.
 378. Pulvis Anticlinicus Lic. Lentilii.
 405. Pulvis Epilepticus Cratonis.
 406. Alius de Cütteta.
 407. Alius meæ deſcriptionis.
 408. Alius Moebii.
 409. Alius Rudolph. II. Imperat.
 514. Tabellæ pro nutricibus infantes Epilepticos
 lactantibus D. Vvillis.

Excrescentia carnea.

411. Pulvis ad Excrescentias carneas D. Barbette.

*Facinum vide Veneficum.**Febriſ vide Antifebrilia Med.**Fiſtule.*

571. Unguentum ad Fiſtulas D. Barbette.

Flatus.

22. Aqua Carminativa Meybomii.
 29. Aqua contra Flatus D. Luchtenii.
 119. Decoctum Carminativum D. Schenkii.
 177. Emplaſtrum Carminativum Sylvii.

Fluor albus.

144. Electuarium ad fluorem album D. Sydenham.
 549. Vinum Guajaci Amari Luſitani.

Fætor Oris.

509. Syrupus ad Oris fætoſitatem, A. G.

Fætuſ mortuus.

188. Emplaſtrum purgans admirabile D. Cnoſſelii.
 323. Peſſarium ad fætuſ mortuum Riverii.
 415. Pulvis ad Fætuſ mortuum pellendum Sennerti.

Fonticuli.

183. Emplaſtrum pro fonticulis Stegmanni.
 131. Globuli ad fonticulos.

232. Alii Belgis usitati.
Furfures capitis.
10. Aqua Æsculapii D. Zapatae.
572. Unguentum ad Furfures capitis D. Sydenham.
Gangræna.
38. Aqua nigra chirurgorum ad Gangrænam & Sphacelum.
Gingivarum erosio.
250. Lapis salutis D. Krafft.
288. Mixtura ad Gingivar. erosionem D. Etmulleri.
Gonorrhœa benigna.
205. Emulsio ad Gonorrh. benignam D. Etmulleri.
Gummata Venerea.
10. Aqua Æsculapii D. Zapatae.
Gutta rosacea.
30. Aqua ad Guttam rosaceam Matthioli.
306. Oleum ad Guttam rosaceam D. Sennerti.
573. Unguentum ad Guttam rosaceam Elidæi.
Gutturis inflammatio.
10. Aqua Æsculapii D. Zapatae.
Hæmoptysis.
291. Mixtura ad vomitum sanguinis D. Sylvii.
513. Tabulæ Hæmoptoicæ Plateri.
Hæmorrhagia.
11. Aqua Aluminosa magistralis D. Sorbait.
324. Pessarium in Hæmorrhagia uteri D. Albrecht.
416. Pulvis ad Hæmorrhagiam Narium ad extra D. Kegleri.
417. Pulvis Hæmostaticus Doct. Scretæ.
Hæmorrhoides.
203. Emulsio coralliata D. Cnosselii.
258. Linimentum ad dolorem hæmorrhoidum.
 Masiero.
287. Mixtura ad dolorem hæmorrhoidum Barbette.
Hælica. vide Phthysis.
Hepatis caliditas.
511. Syrupus à sanguine cichor. & chamædr. Riverii.

Hepatis obstructio vide obstructio.

Hepatis tumor vide Tumor hepatis.

Hernia.

9. Apozema ad Herniam D. Barbette.
 66. Balsamum Gonzagianum ad Hernias.
 184. Emplastrum ad Herniam D. Barbette.
 308. Oleum hyperici ad Herniam D. Solenandri.
 337. Pilulæ ad Herniam Barbette.

Herpes.

10. Aqua Æsculapii D. Zapatæ.
 54. Arcanum ad Herpetem miliarem.
 574. Unguentum ad Herpetem D. Barbette.

Hydrops.

31. Aqua ad Hydropem pectoris D. Doring.
 342. Pilulæ ex Millepedibus ad Hydropem pectoris D. Vvillis.
 344. Pilulæ Papales.
 368. Potio ex millepedibus ad Tympanitidē Vvillis.
 370. Potio sudorifera ad Hydropem D. Rulandi.
 418. Pulvis Hydragogus D. Tim. à Guldenklee.
 453. Rosa Vitæ Mineralis.
 501. Syrupus Diacolocynthidos D. Freitagii.
 507. Syrupus Magistralis D. Stapedii.
 548. Vinum diureticum ad Hydropem Sennerti.
 550. Vinum Hydropicum Jungken.
 556. Vinum purgans ad Hydropem D. Barbette.

Hypocondriaca affectio.

162. Elixir Hypochondriacum D. Guldenklee.
 211. Essentia Hypochondriaca Eiusdem.
 289. Mixtura Hypochondriaco-scorbutica D. Michaelis.
 338. Pilulæ Hypochondriacæ Plateri.
 504. Syrupus Hypochondriacus D. Nosleri.
 527. Tincture cochleariæ ad Melancholiam hypochondriacam D. Glanzii.

Histerica passio.

25. Aqua ad Convulsiones hystericas Vvillis.

56. Balneum artificiale D. Sorbait.
 67. Balsamum Matricale P. H. D.
 185. Emplastrum Hystericum D. Sydenham.
 186. Emplastrum pro Matrice D. Mayerne.
 245. Laudanum hystericum D. Dolæi.
 296. Nodulus Hystericarum naribus adhibendus Sydenham.
 325. Pessus Hystericus D. Vvedelii.
 326. Pilæ Hystericæ D. Vvepferi.
 339. Pilulæ Hystericæ D. Hoffmanni.
 378. Pulvis Anticlinicus Lic. Lentilii.
 419. Pulvis Hystericus meus.
 469. Sal Joviale D. Clavii.
 518. Tinctura Antihysterica D. Dekkers.
- Icterus.*
367. Potio ex millepedibus ad Icterusum D. Vvillis.
Iliaca passio.
 251. Linclus Ant-Iliacus D. Scretæ.
- Impetigo.*
34. Aqua ad Lichenes contumaces D. Sennerti.
 249. Lapis Medicamentosus correctus D. Mercklini.
 259. Linimentum ad Impetiginem D. Dolæi.
 263. Linimentum ad Serpiginem D. Grulingii.
- Inappetentia.*
470. Sal Stomachicum D. Dolæi.
 508. Syrupus Mastichinus D. Grulingii.
- Lac provocantia.*
423. Pulvis Lac provocans Doct. Vvinckleri.
- Laxativa Med.*
107. Cinamomum laxativum Caburgensium.
 234. Grana Angelica D. de Mayerne.
 280. Manna soluta D. Vvepferi.
 319. Panis Martius laxativus D. Sennerti.
 335. Pilulæ Diæticæ.
 358. Pomum Laxativum.
 364. Potio Laxativa Zapatæ.
 475. Species Laxativæ polychrestæ D. Vvedelii.

515. Tabellæ de Scammonio D. Sylvii.
 558. Unguentum Alvim laxans Jessenii.
 Lethargus.
 10. Aqua Æsculapii D. Zapatæ.
 381. Pulvis Antilethargicus Doct. Dolæi.
 497. Sulphur Lunæ Sennerti.
 Lichen vide Impetigo.
 Lienis obstructio vide obstructio.
 Lienis Scirrbus vide Scirrbus Lienis.
 Linguae nigredo.
 277. Looch ad Linguae nigredinem in febb. ardenti
 Riverii.
 Lipothymia vide Syncope.
 Lithonriptica Med. vide Calculus.
 Lues Venerea.
 88. Balsamum Mercurii.
 124. Decoctum in Lue Venerea D. J. Z.
 131. Decoctum sudoriferum ad Luem Veneream
 D. Sorbait.
 374. Potus Guajaci destillatus Andernaci.
 453. Rosa Vitæ mineralis.
 540. Trochisci contra Luem Veneream D. Dekkers.
 349. Vinum Guajaci Amati Lusitani.
 581. Unguentum Piacentinum ad Ulcera Gallica.
 Lumbrici vide Vermes.
 Luxatio.
 190. Emplastr. roborans ad membra luxata D. Barbette.
 Mammatum tumor.
 97. Cataplasma ad Mammarum tumorem, Mihi
 probatum.
 Maturantia Med. vide Suppurantia Med.
 Melancholia.
 103. Catharticum cinamomifatum D. Zobelii.
 382. Pulvis Antimelancholicus D. Pereda.
 502. Syrupus exhilarans D. Schillingii.
 529. Tinctura cochleariæ ad Melancholiam hypo-
 chondriacam D. Glanzii.

Memoriæ imbecillitas.

146. Electuarium ad memoriæ imbecillitatem Foresti.
 147. Aliud Mesue.
 227. Fumus Hispanicus.
 351. Pilulæ Senectutis D. Mercklini Patr.
 420. Pulvis Jesuitarum, Memoriæ consecratissimus.
 552. Vinum contra Memoriæ labefactionem D. Dekkers.

Menses moventia.

10. Aqua Æsculapii D. Zapatae.
 125. Decoctum ad Menses movendos Hippocratis.
 188. Emplastrum purgans admirabile D. Cnoffelii.
 219. Experimentum ad Menses movendos D. Sorbait.
 239. Julapium aulicum ad Menses movendos Ejusdẽ.
 353. Pilulæ Virgineæ D. Ortelii.
 400. Pulvis Dominarum ad Menstrua retenta.
 426. Pulvis ad Menses provocandos D. Sorbait.
 459. Rotulæ Martiales Dn. D. P.
 474. Species Emmenagogæ Doct. Vvepfferi.
 486. Spiritus ad Menstrua cienda singularis D. Dekkers.
 500. Syrupus è chalybe Mercati.
 541. Trochisci ad menstrua provocanda potentissimi D. Dekkers.
 551. Vinum Martiale D. M.
 553. Vinum ad Menstrua suppressa D. Dekkers.

Mensium nimius fluxus.

427. Pulvis ad mensium nimium fluxum mihi probatus.

Morbilli.

134. Diaphoreticum Tartari camphorat. D. Zobelii.
 135. Aliud pretiosum ejusdem.
 399. Pulvis Domesticus.

*Morbus Gallicus vide Lues Venerea.**Morphæa vide Scabies.**Morsus venenatus.*

377. Pulvis alexipharmacus ad Morsum canis rabidi D. Palmarii.

*Narcotica vide Opiata.**Narium hæmorrhagia.*

416. Pulvis ad Hæmorrhagiam narium ad extra D. Kegleri.

*Narium ulcera vide Ulcera Narium.**Nephritica Med.*

36. Aqua Nephritica Fuckerozum.
 37. Aqua Nephritica D. Sorbait.
 348. Electuarium Nephriticum Zapatae.
 163. Elixir Nephriticum D. Schenkii.
 238. Infusio ligni Nephritici D. Cnoffelii.
 274. Liquor Nephriticus D. Fehr.
 480. Spiritus Antinephriticus D. Barbette.

*Nervorum Vulnera vide Vulnera Nervorum.**Nutrientia Med.*

110. Clyster nutriens D. Morelli.

Obstructiones.

343. Pilulæ ad obstructiones Riverii.
 499. Syrupus aperiens D. Sennerti.
 500. Syrupus è chalybe Mercati.
 511. Syrupus è sanguine cichor. & chamædr. Riverii.

Oculorum affectus.

10. Aqua Æsculapii D. Zapatae.
 48. Aqua ad Suffusionem Hollerii.
 51. Aqua ad vulnera Oculorum Hartmanni.
 93. Cataplasma ad dolorem oculorum D. Sennerti.
 111. Collyrium ad Cataractam D. Barbette.
 112. Collyrium ad Ophtalmiam Ejusdem.
 113. Aliud D. Felveri.
 114. Collyrium ad Pannum s. unguem oculorum D. Foresti.
 264. Linimentum ad suffusionem oculorum Borrii.
 477. Specificum Lucii piscis ad unguem oculorum Hartmanni.
 577. Unguentum ad Ophtalmiam siccam D. Sennerti.
 578. Unguentum opthalmicum viride D. Franci.

585. Unguentum ad ruborem Oculorum mihi usi-
tatum.
Odontalgica Med. vide *Dentium vitia*,
Oedema.
99. Cataplasma ad Oedema efficax D. Barbette,
Ophthalmia vide *Oculorum affectus*,
Ophthalmica Med.
40. Aqua Ophthalmica D. Doreri.
41. Alia Externa D. Meybomii.
42. Alia vera Rulandi.
187. Emplastrum Ophthalmicum D. Hoffmanni.
314. Ophthalmicum venereum D. Bierlingii.
537. Tragea Ophthalmica D. Scretæ.
Opiata Med.
246. Laudanum liquidum D. Sydenham.
247. Laudanum Opiatum D. Resenbodt.
295. Narcoticum D. Becheri.
315. Opiatum cordiale D. Bierlingii.
359. Pomum Soporiferum Doct. Coci.
542. Trochisci narcotici Fernelli.
Oris Ulcera vide *Ulcera oris*,
Otagia vide *Aurium vitia*,
Panaritium.
220. Experimentum ad Panaritium D. Sorbait.
Paralyfis.
20. Aqua Articularis ad extra D. Etmulleri.
56. Balneum artificia à D. Sorbait.
59. Balneam Nervos roborans D. Michaelis.
60. Balneum Paralytica & contracte membra re-
stituens D. Capivacci.
64. Balsamum Dorsale seu Antiparalyticum D. B. O.
214. Essentia sanguinis humani Rulandi.
233. Gluten juniperinum Doct. Cnoffelii.
490. Spiritus Paralyticus D. Scretæ.
505. Syrupus de Iva Arthetica D. Sennerti.
519. Tinctura Antiparalytica Ejsdem.
531. Tinctura radice Ninsi.

560. Unguentum anserinum ad Paralyfin Cratonis.
Partus difficilis.
369. Potio ad Partum difficilem Riverii.
Pectoralia Med.
431. Pulvis Pectoralis D. Michaelis.
432. Pulvis Pectoralis balsamicus D. Vvedelii.
Pediculi.
579. Unguentum ad Pediculos inguinales D. Scretæ.
Perniones.
127. Decoctum ad perniones Sennerti.
Pestis.
2. Acetum antipestilentiale Doct. Langii.
3. Acetum Pestilentiale Romanum.
44. Aqua Prophylactica D. Sylvii.
45. Aqua Prophylactica D. Vvepfferi.
71. Balsamum pestilentiale externum D. Tudecil.
72. Balsamum pestilentiale internum Ejusdem.
85. Bezoardicum cervinum benedictum D. Herlini.
143. Electuarium exhilarans in Peste Tabernæ-
montani.
150. Electuarium ad Pestem Cratonit.
155. Elixir Antiloemicum Doct. Schenki.
204. Emulsio cordialis in Peste D. Tudecii.
216. Essentia Viperarum.
228. Fumus Pestilentialis D. Sorbait.
310. Oleum Pestilentiale Doct. Coci.
345. Pilulæ Pestilenciales Albert. Duc. Bavar.
346. Aliæ Basileensium.
347. Aliæ Marburgensium.
348. Aliæ Tubingensium.
399. Pulvis Domesticus.
335. Pulvis præservativus in Peste Reg. Hispan.
438. Pulvis Secretus in Peste D. Burneti.
455. Rotulæ ad Acrem inbenignum D. Anderson.
461. Rotulæ Præservativæ Doct. Laurentii.
463. Rotulæ sublinguales in Peste D. Tudecii.
543. Trochisci Pestilenciales interni D. Rolfincii.

576. Unguentum nasale ad Pestem Grulingii.
Phrenitis.
10. Aqua Æsculapii Zapatae.
Phthiriasis.
580. Unguentum ad Phthiriasin D. Sennerti.
Phthisis.
13. Aqua Antiphthifica D. Vveybomii.
74. Balsamum Sulphuris D. Vveinlini.
117. Decoctum Antiphthificum D. Cnoffelii.
128. Aliud D. Ettmulleri.
140. Electuarium Antiphthificum D. Vvinckleri.
151. Electuarium Pulmoniacum D. Coci.
164. Elixir Pneumoniacum Doct. Meybomii.
201. Emulsio Antiphthifica Doct. Cnoffelii.
292. Morfuli ad Phthisin D. Grulingii.
320. Pasta Regalis ad Hæcticos restituendos Riverii.
328. Pilulæ Antiphthificæ Doct. Scretæ.
383. Pulvis Antiphthificus Doct. Mercklini Patr.
433. Pulvis ad Phthisin D. Rondeletii.
465. Saccharum Aluminis Doct. Dolæi.
Pilorum defluuium.
260. Linimentum ad pilorum è palpebris defluuium
D. Sennerti.
Pituitam præparantia Med.
554. Vinum ad Pituitam præparandum D. Morelli.
Pleuritis.
135. Diaphoreticum Tartari prætiosum Zobelii.
283. Mixtura Antipleuritica Doct. Hadden.
520. Tinctura Antipleuritica D. Timæi.
Plica.
261. Linimentum ad Plicam D. Cnoffelii.
Podagra.
153. Electuarium roborans in Podagra D. Sydenham.
170. Emplastrum Antipodagricum D. Cnoffelii.
208. Essentia Antipodagricæ D. Hoffmanni.
250. Lapis salutis D. Krafft.
311. Oleum contra Podagram D. Bierlingii.

329. Pilulæ Antipodagricæ.
 482. Spiritus Antipodagricus Jungken.
 555. Vinum præservativum in Podagra Bierlingii.
 582. Unguentum contra Podagram celebratissimum
 Smidmair.
 583. Unguentum Podagricum singolare D. Dekkers.
Polychresta Med.
 349. Pilulæ Polychrestæ D. Grulingii.
 425. Pulvis Manualis Michaelis.
 434. Pulvis Polychrestus Imperialis.
 584. Unguentum Polychrestum Arthriticum.
Porrigo vide Furfures Capitis.
Punctura tendinum vide Tendinum punctura.
Pustule.
 10. Aqua Æsculapii D. Zapatæ.
 46. Aqua ad Pustulas faciei Doct. Grulingii.
Purgantia Med.
 98. Cataplasma miraculosum D. Hanemanni.
 103. Catharticum cinamomifatum D. Zobelli.
 106. Cerevisia purgantia D. Sydenham.
 141. Electuarium Cholagogum Sylvii.
 145. Electuarium Hydragogum Ejusdem.
 165. Elixir purgans D. Herlini.
 188. Emplastrum purgans admirabile D. Cnoffelii.
 226. Extractum umbilicale purgans D. Arvisæi.
 352. Pilulæ Singulares D. Opilionis.
 354. Pilulæ Vitæ D. Belzeri.
 396. Pulvis Diasennæ D. Hartmanni.
 453. Rosa vitæ mineralis.
 462. Rotulæ Purgantes D. Bierlingii.
 489. Spiritus Panchymagogus Kyperi.
 491. Spiritus Salutis Maxvelli.
 493. Spiritus Vitæ aureus Rulandi.
 501. Syrupus Diacolocynthidos D. Fraitagii.
 506. Syrupis Magistralis Purgans Riverii.
 527. Tinctura Catholica D. Dekkers.

Rachitis infantum.

262. Linimentum ad Rachitidem infantum D. Sydenham.

Renum vitia.

10. Aqua Æsculapii D. Zapatæ.
 248. Laudanum urinarium secretum.
 355. Pilulæ ad ulcera Renum & Vesicæ D. Barbette.
 450. Pulvis ad ulcera Renum Sennerti.

Res aliena in vulneribus.

189. Emplastrum ad res alienas è vulnere eximendas Avicennæ.

Rhagades ani.

545. Turunda in Rhagadibus & fissuris Ani D. Michaelis.

Sanguinem depurantia Med.

511. Syrupus è Sanguine cichor. & chamædr. D. Riverii.

*Sanguinis sputum vide Hemptysis.**Scabies.*

10. Aqua Æsculapii D. Zapatæ.
 35. Aqua mortua ad scabiem Harmanni.
 249. Lapis Medicamentosus correctus D. Mercklini.
 250. Lapis salutis D. Krafft.
 471. Sapo artificialis ad cutis vitia D. Horstii.
 472. Sapo contra Scabiem Doct. Vvepfferi.
 587. Unguentum ad Scabiem D. Sennerti.
 588. Aliud D. Sorbait.

Scirrhus.

94. Cataplasma ad partes scirrhosas D. Morelli.
 100. Cataplasma ad Scirrhum D. Barbette.
 191. Emplastrum ad scirrhosos tumores D. Hoffmanni.

Scirrhus Lienis.

350. Pilulæ ad Scirrhum Lienis Hartmanni.

*Sclopetorum vulnera vide Vulnera sclopetorum.**Scorbutus.*

6. Apozema aperiens & antiscorbuticum D. Sydenham.

47. Aqua Scorbutica D. Sydenham.
 31. Decoctum Antiscorbuticum D. Vvieri.
 135. Diaphoreticum Tartari pretiosum D. Zobelii.
 156. Elixir Antiscorbuticum D. Michaelis.
 330. Pilulæ Antiscorbuticæ D. Tymæi.
 397. Pulvis digestivus Scorbuticus Mollenbroccii.
 482. Spiritus Antiscorbuticus compositus Rosin,
 Lentilii.
 546. Vinum Antiscorbuticum D. Vvillis.
Scrophulus vide Struma.
Serpigo vide Impetigo.
Sitis.
 379. Pulvis Antidipnicus D. Scretæ.
Soda vide Ardor ventriculi.
Somnolentia vide Letargus.
Spasmus.
 235. Haustus ex millepedibus contra Spasnum D.
 Vvillis.
 428. Pulvis millepedum contra spasmus Ejusdem.
 561. Unguentum Antispasmaticum Riverii.
Sternutatoria Med.
 440. Pulvis Sternutatorius albus.
 441. Alius Nordlingensis.
 496. Succus Sternutatorius Doct. Dekkers.
Stomachica Med.
 10. Aqua Æsculapii D. Zapatæ.
 154. Elixir absinthiacum comp. D. Cnoffelii.
 166. Elixir Salutis D. Herlini.
 192. Emplastrum Stomachale Cratonis.
 236. Hippocras stomachicum.
 344. Pilulæ Papales.
 421. Pulvis Imperatoris Cephalicus & Stomachic.
 448. Pulvis Violaceus D. Mayerne.
 470. Sal Stomachicum Esurinum D. Dolæi.
 508. Syrupus mastichinus ab Ventriculum robo-
 randum D. Grulingii.
 532. Tinctura Stomachica Doct. Dekkers.

533. Alia Stockhammeri.
590. Unguentum Stomachale de Salis.

Struma.

193. Emplastrum ad Strumas D. Barbette.
321. Oleum ad Strumas D. Coci.
442. Pulvis ad Strumas Argentoratensium.
536. Tragea Bronchialis D. Scretæ.

Styptica Med.

275. Liquor Stypticus internus D. Bucretii.
443. Pulvis Stypticus D. Vvepfferi.
444. Alius internus Jungken.

Sudorifera Med.

44. Aqua Prophylactica D. Sylvii.
133. Diaphoreticum compositum D. Cnoffelii.
134. Diaphoreticum Tartari camphoratú D. Zobelii.
135. Aliud pretiosum Ejusdem.
485. Spiritus Diaphoreticus Antifebrilis.
492. Spiritus Sudorificus Felic. Vvirzii.

*Suffusio oculorum vide Oculorum affectus.**Suppurantia Med.*

101. Cataplasma suppurationem promovens D. Morelli.

*Surditas vide Auditus gravis.**Syncope.*

499. Pulvis in Virium languore & Syncope D. Etzmulleri.

Tendinum punctura.

102. Cataplasma ad tendinis puncturam D. Sydenhæ.
Tendinum Vulnera vide Vulnera Tendinum.
Tinea vide Achores.

Tumor Hepatis.

10. Aqua Æsculapii Zapatæ.

Tussis.

136. Eclegma incrassans ad Tussim D. Sydenham.
273. Liquor ex millepedibus contra Tussim D. Vvillis.
351. Pilulæ Senectutis D. Mercklini Patr.
371. Possio ad Tussim Lotichii.

Tympanites vide Hydropes.

Variolæ.

122. Decoctum expulſivum ad Variolas Avicennæ.
 123. Aliud D. Lotichii.
 134. Diaphoreticum Tartari camphoratum Zobelii.
 135. Aliud pretioſum Ejuſdem.
 206. Emulſio ad Variolas expellendas mihi uſitata.
 397. Pulvis Domæſticus.
 445. Pulvis ad Variolas D. Tuchſchæri.

Veneficium.

592. Unguentum contra Veneciã decantatiſſimum
 Carrichterii.

Venenatus Morsus vide Morsus venenatus.

Venerem ſtimulantia Med.

167. Elixir Venereum D. Guldenkleæ.
 593. Unguentum ad Venerem Bierlingii.

Vermes.

69. Baſamum naturale Golvers à Ravensburg.
 87. Bolus ad necandos pellendosque Lumbricos
 Zapatæ.
 188. Emplaſtrum purgans admirabile D. Cnoſſelii.
 195. Emplaſtrum contra vermes D. Nævii.
 215. Eſſentia contra Vermes D. Michaelis.
 266. Linimentum ad Vermes D. Sennerti.
 297. Nodus contra Vermes D. Franci.
 446. Pulvis ad Vermes meus.
 447. Alius D. Vvillis.
 464. Rotulæ ad Vermes necandos D. Morelii.
 594. Unguentum contra Vermes D. Dekkers.

Verrucæ.

11. Aqu. Aluminofa magiſtral. D. Sorbait.
 196. Emplaſtrum contra Verrucas.
 267. Linimentum ad Verrucas penfiles D. Sennerti.

Vertigo.

76. Baſamum ad Vertiginem D. Schalleri.
 378. Pulvis Anticlinicus Lic. Lentilii.
 338. Tragea ad Vertiginem D. Kegleri.

Virilitas extincta.

321. Pasta pro placentulis in extincta virilitate D. Cnoffelii.

Virium imbecilitas vide *Syncope*.

Viriligo.

595. Unguentum ad Vitiliginem Sennerti.

Ulcera.

30. Aqua ad Ulcera narium & oris D. Sennerti.
 105. Ceratum ad Ulcera antiqua Masiero.
 197. Emplastrum ad Ulcera Gallica Hartmanni.
 149. Lapis Medicamentosus correctus D. Mercklini.
 250. Lapis salutis D. Raffi.
 268. Linimentum ad Ulcerum vermes D. Barbette.
 286. Mixtura detergens ad Ulcera fordida D. Morelli.
 355. Pilulæ ad Ulcera Renum & Vesicæ Barbette.
 439. Pulvis ad siccanda Ulcera etiam maligna D. Sorbait.
 450. Pulvis ad Ulcera renum D. Sennerti.
 581. Unguentum Piacentinum ad Ulcera Gallica.
 496. Unguentum ad Ulcera tibiæ mihi probatū.
Unguis oculorum.
 114. Collyrium ad Unguem oculorum Foresti.
Universalia Med.
 356. Pilulæ Universales D. Becheri.
Vomitoria Med.
 88. Bolus ad vomitum D. Dekkers.
 98. Cataplasma miraculosum D. Hanemanni.
 188. Emplastrum purgans admirabile D. Cnoffelii.
 362. Potio Emetica D. Sydenham.
 453. Rosa Vitæ mineralis.
 489. Spiritus Panchymagogus Kyperii.
 494. Spiritus Vomitivus D. Roet.
 530. Tinctura Emetica D. Bontekoe.
 544. Trochisci Vomitorii D. Bierlingii.

Urinæ ardor.

202. Emulsio ad ardorem Urinæ Riverii.

238. Infusio ligni nephritici Doct. Cnoffelii.
 243. Jusculum ad Dysuriam Riverii.
 248. Laudanum urinarium secretum.
 294. Morfali ad urinæ acrimoniam mitigandam D. Langii.

Urinæ incontinentia.

198. Emplastrum ad Urinæ incontinentiam Riverii.

Urinam incontinentia vide Diuretica.

Uteri vitia.

10. Aquea Æsculapii D. Zapate.
 324. Pessarum in Uteri hæmorrhagiis D. Albrecht.
 495. Spiritus Uterinus Jungken.
 597. Unguentum ad Uteri Rhagades Grulingii.

Vulnera.

7. Apozema Vulnerarium Sylvatici.
 8. Aliud D. à Vverthern.
 51. Aqua ad Vulnera oculorum Hartmanni.
 52. Aqua Vulneraria D. Roderi.
 65. Balsamum Hispanicum.
 69. Balsamum naturale Golvers à Ravensburg.
 75. Balsamum Tabaci.
 77. Balsamum Vulnerarium Doct. Barbette.
 78. Aliud Hartmanni.
 79. Aliud Magati.
 80. Aliud Samaritanum.
 81. Aliud Sennerti.
 82. Aliud Comitibus à Solms.
 83. Aliud D. Vvolffgang.
 132. Decoctum vulnerarium D. Sorbait.
 181. Emplastrum domesticum ad Vulnera Hartman.
 189. Emplastrum ad res alienas è vulnere eximendas Avicennæ.
 199. Emplastrum Vulnerarium D. Barbette.
 249. Lapis Medicamentosus correctus D. Mercklini.
 269. Linimentum ad Vulnera Sclopetorum Paræi.
 307. Oleum Hispanicum ad Vulnera brevi tempore sananda.

372. Potio Vulneraria Sylvatici.
373. Alia Secretissima D. à Vverthern.
452. Pulvis ad Vulnerum hæmorrhagiam Barbette.
534. Tinctura Traumatica Doct. Scretæ.
569. Unguentum digestivum ad Vulnera D. Barbette.
570. Aliud D. Sennerti.
575. Unguentum Mendicorum ad Vulnera.
598. Unguentum ad Vulnera capitis Conciliatoris.
599. Unguentum ad Vulnera nervorum & tendinum Barbette.
600. Unguentum ad Vulnera Sclopetorum Eiusdem.

F I N I S.

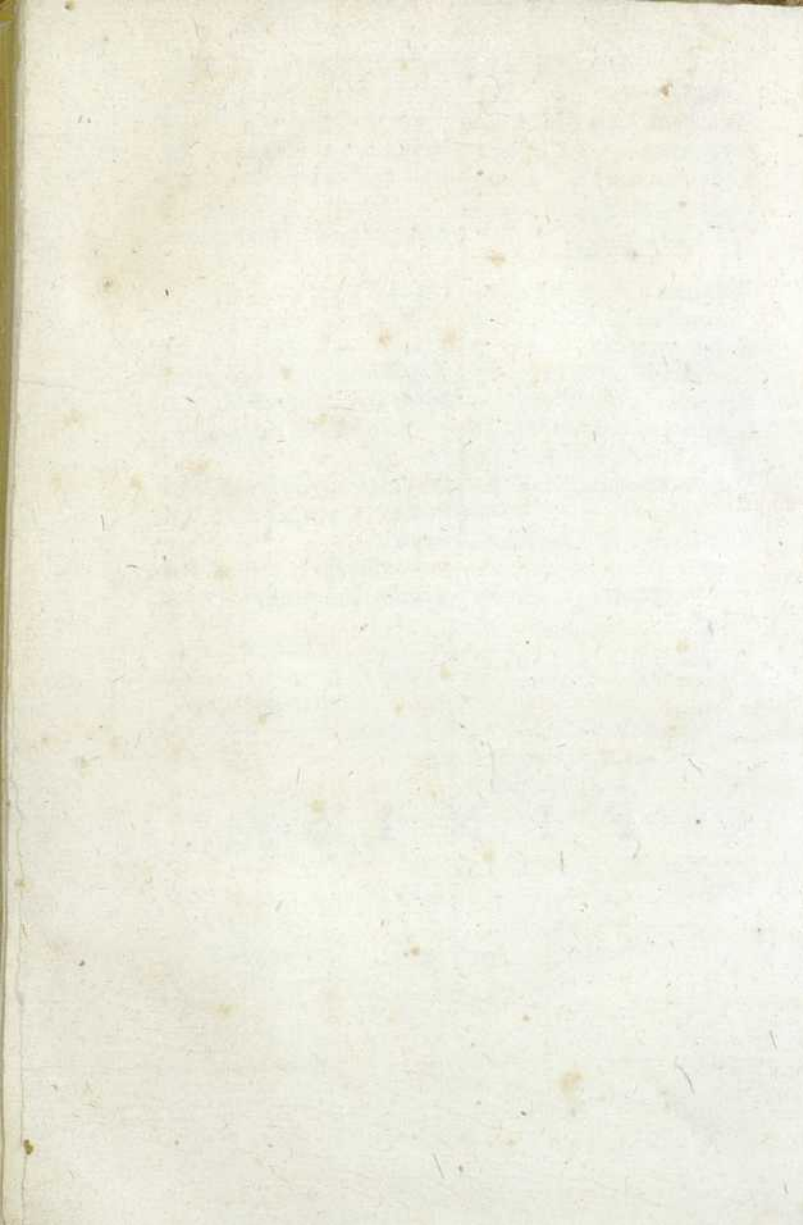

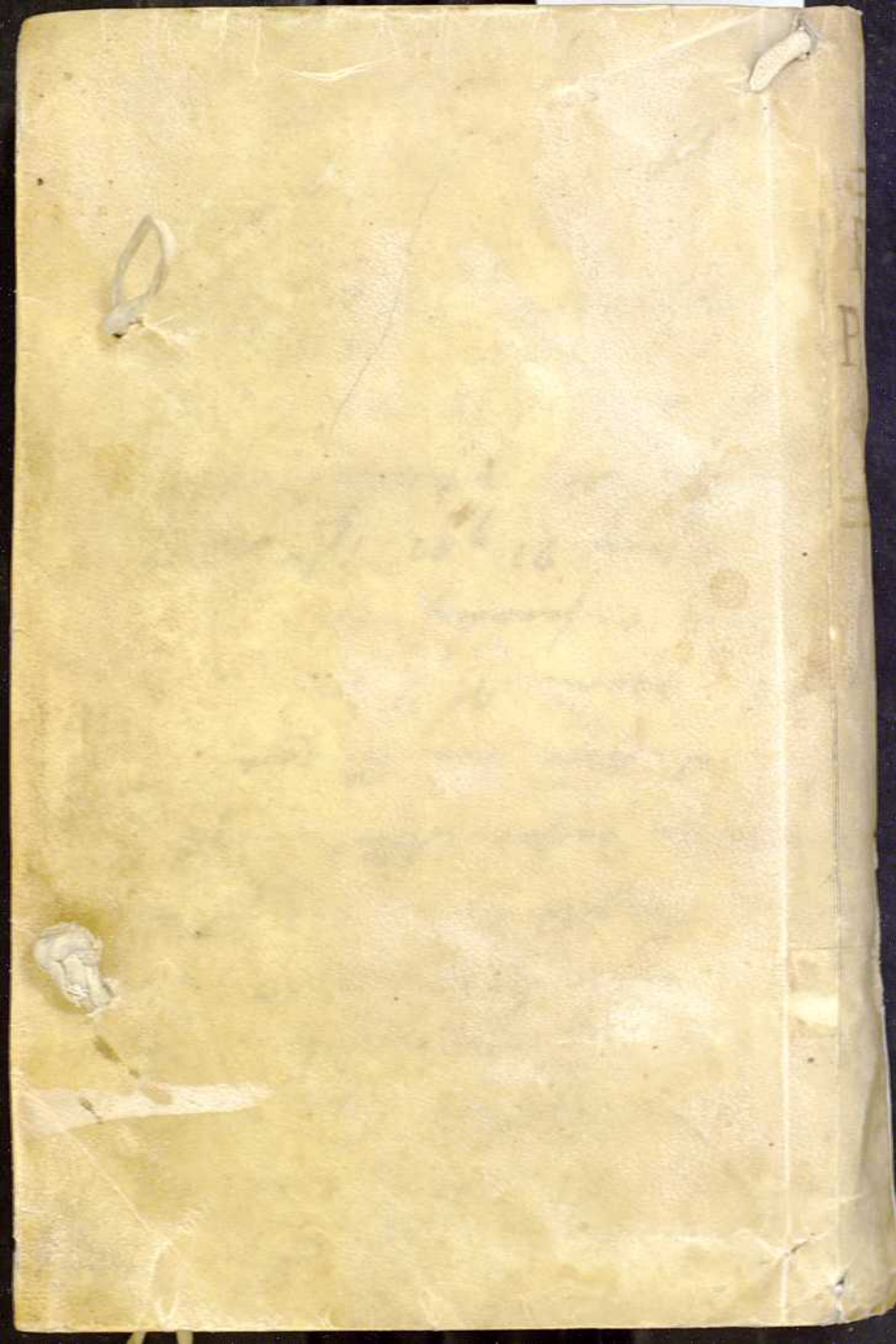

Faint, illegible markings or ghosting of text in the center of the cover, possibly bleed-through from the reverse side.

P