

FULLER  
Pharmacop.  
Extempor.

A  
47  
86

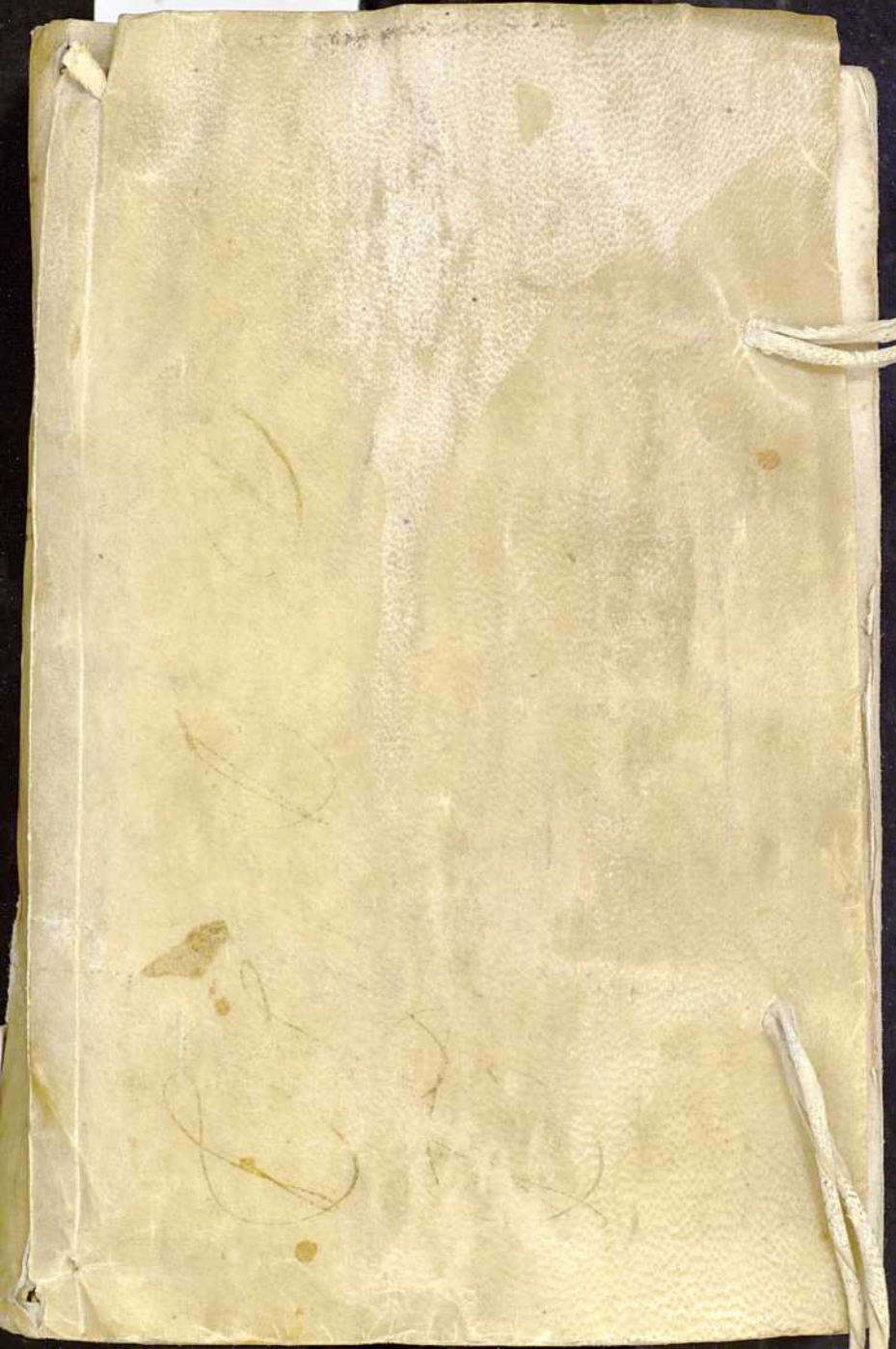

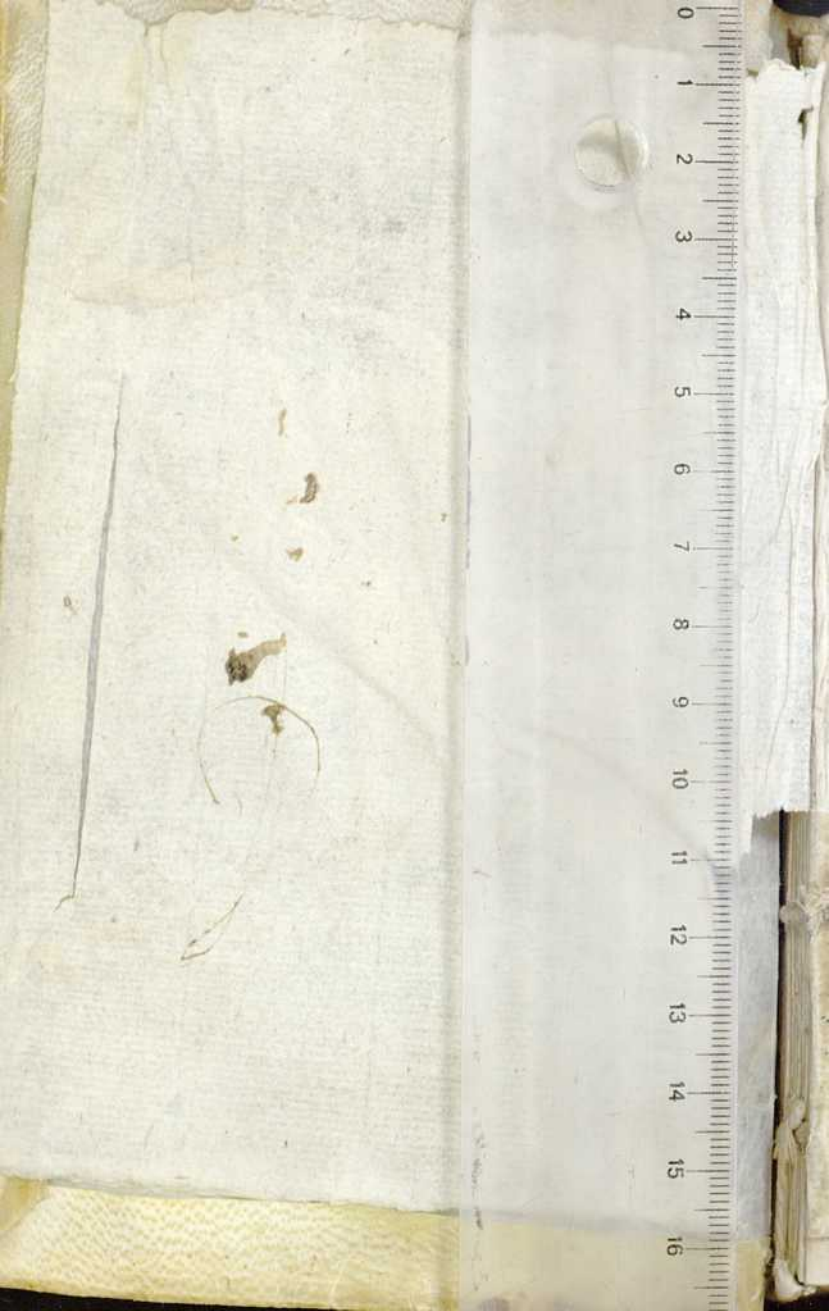

C. H.<sup>ca</sup> de la Faem. N.<sup>o</sup> 226

BIBLIOTE	CAPITAL P.
Sala:	A
F.	47
	86

A. D.



5



C. H. de la Form. N<sup>o</sup> 226

BIBLIOTE

PITAL P.

Sala:

A

En

47

86

M. D.



5

HISTORIA DE LA FARMACIA

CATEDRA

GRANADA

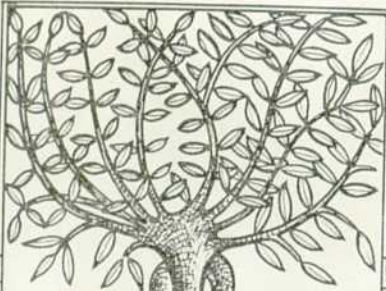

BOTANICA E HISTORIA

1965

LEGADO

AGLAM

LAZA — PALACIOS

## PHARMACOPOEIA

EXTEMPORANEA,

SIVE PRÆSCRIPTORUM CHILIAS,

*In qua Remediorum Elegantium & Efficacium Pa-  
radigmata, ad omnes ferè Medendi intentio-  
nes accomodata, candidè proponuntur,*

CUM VIRIBUS, OPERANDI RATIONE DOSIBUS,  
ET INDICIBUS ANNEXIS.

Per THOMAM FULLER, M. D.

CUI ADJECTUM EST

Enchiridion Medicum Practicum

JOSEPHI JACKSONII

Editio Veneta, Tertia.

ACCURATIO.

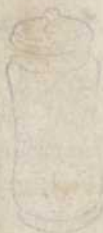

V E N E T I I S,

Apud Josephum Bertella.

M D C C L I I I.



1777

PHARMACOPŌIA

EXTERIOR

SIVE PRÆPARATIONES QUILINÆ

In hac Pharmacia continentur præparata quæ ad curandam  
tuberculose, et ad præparandum  
tuberculose, et ad præparandum

Quædam præparata sunt ad curandam  
tuberculose, et ad præparandum

PHARMACIA PHARMACIA

PHARMACIA PHARMACIA

PHARMACIA PHARMACIA

PHARMACIA PHARMACIA



PHARMACIA PHARMACIA

PHARMACIA PHARMACIA

A D

## LECTOREM.



U<sup>T</sup> Theoriae Finis est Praxis; idè  
 Praxeos Ultimum est Præscriptio:  
 ideòque licet qui nil præter Medicamenta jactat,  
 pro Empirico habendus sit; qui tamen appositè  
 Præscribere nescit, Medici nomine prorsus indi-  
 gnus est. Circa hoc vero Tyrones, & quicumque  
 Medicinam ex raptò factitant, quam turpiter se  
 gerunt, Filum ( quod vocant ) Pharmacopæorum  
 nimis edocet. Deus bone! quanta Inscitiæ specimi-  
 na, Negligentiæ portenta, Medicorum opprobri-  
 a, & Agrorum nocumenta, in Officinis suspen-  
 doluimus, horruimus! Estubi non tantum agre  
 Paabrilia; & odiose Injucunda: sed inefficaciæ;  
 sed Allena; sed Periculosa ( ne di-  
 Pernicio-  
 sa )

sa) præscribi videas. Subinde Formulam farragine plusquam Mithridatica suffarcinatam; Rebusque male congruentibus adeo confusam observes, ut qualem sit habitura Effectum nemo Medicorum certo pronunciare possit. Aliquanto absurde adeo violatas Pharmaciae Leges advertas, ut Præscriptor vel ipsis Pharmacopæorum Pueris deridiculo sit; eorumque castigationibus opus habeat. Omnes Præscribentium Enormitates exposuisse, & merito vellicasse longum esset: Patiantur vero hujus ævi Medici, ut aliud quoddam Praxeos Incommodum, inauspicato introductam, iis si non exprobrarem, saltem conquerar. Ex quo enim Veterum inconditam Præscribendi luxuriam immodice averfantes, Materiae Medicæ limites ultra fas contraxere; & Formulæ nimis paucis, & tritis, Praxin oscitanter moliti sunt; non difficile fuit Medicastris, tam Erraticis, quam Officinalibus, istiusmodi Præscripta transcribere; Libellosque Medicamentarios conficere; quorum ope, Decumbentium cubicula præscripta fronte passim infestant; & Recepta (quibus uti nesciunt) perniciosè veniant: Atque Docti interim, & Experti, vel prorsus excluduntur; vel sero nimis accersuntur. Si cuiquam ergo Cordi & Curæ est, ut Medicinæ prisca dignitas restituatur; & Æsculapii Templum Ardelionibus repurgetur; jejuna hac Praxi Magnifice Præscribat; Pulchre Variet; & Empiriarum captum Superet, necesse est.

Ut hoc Præclarum Opus ( quantum in me est )

pro-

promoveam; & *Artem Prescribendi* reformem, hujus est *Opusculi Institutum* illique, quo a *Pharmacopæis* aliis, quæ remedia non extempore sumenda, sed officinis asservanda exhibent, apte distinguam, *Pharmacopæia Extemporanea* titulum indidi. An ergo ( non ut *Agyrtis Receptula*; sed *Ratione utentibus Adminicula suppeditem* ) *Prescriptorum* ( uti spero ) *Elegantium*, & *Efficacium*, ad omnes fere *Medendi Intentiones accommodatorum*, hac *Editione* ) *Chiliada* tibi sisto; hisque *Plura* nunquam posthac superaddere statuo. Nil interim ( *Lector benevole* ) quasi *Nostrum* & *Infallibile* magistraliter tibi obrudo; sed *Paradigmata* solum, quæ *Imiteris*, aut *Superes*; quæque, aut *Mutata*; aut *Integra*: in usum depromas, candide propono. Horum pleraque *Ipsemet* expertus sum, degustavi, & sæpius emendavi. *Pauca* ex *optimæ notæ Authoribus* decerpsi; *Quædam* ab *Amicis* impetravi; *Partem* vero longe *maximam e Praxi propria* selegi. In *Hisce* componendis, *Quoad Materiam Medicam*, quæ maxime *viderentur Efficacia*, *Tuta*, *Jucunda*, & *facile Parabilia*, diligenter cooptavi. *Quoad Formulas*, *Simplicium Paucitati*; *Proportioni exactæ*; *Totiusque Concinnitati* operam dedi. Deinde, quoniam *apud singulorum palata gratiam* inirem; necnon *Prescribendi campum* latius extenderem, *amplam Remediorum Copiam* studui, *multiplicemque Varietatem* adduxi. Denique, quo *Mercenariorum* <sup>istorum</sup> *Homuncionum*, qui ad *stipem* & *visum* <sup>quam</sup> quaerunt, *visum* <sup>quam</sup> quaerant.

ritandum, Libros Latinè scriptos Anglicè vertere;  
 sapiusque suis notatiunculis; & (si Diis placet)  
 Emendationibus misere defædatis edere solent; Ho-  
 rum (inquam injuriis quo minus pateam, Doses,  
 Vires, & Usus adnotare coactus sum. In hiscè  
 autem enarrandis, summe cavi, ne vanas Lau-  
 des unquam accumularem; sed genuinas Virtutes  
 fideliter explicarem, easque non nude, & Empi-  
 rice traderem; sed una cum Ætiologia, Monitis-  
 que Practicis, tam a Memetipso excogitatis, quam  
 ab Authoribus mutuatis, frequenter illustrarem.  
 Atque Hæc sunt quæ de hujus Libelli Instituto  
 & Usu præfanda esse censui.

Perfacile est ajunt Medicamina scribere cuivis:  
 Esto; sed haud facile est scribere Chiliada.  
 Qui mihi non credit, faciat, licet, ipse periculum:  
 Mox discet studiis æquior esse meis.

7

# C A T A L O G U S: R E M E D I O R U M.

<i>Pag.</i>	<i>Numb.</i>		
1	1	Acetum	Chalybeatum
	2	Acqua	Balsamica
2	3		Bardanae comp.
	4		Chalyb. nost.
	5		Fimi
3	6		Junip. comp.
	7		Limac. Scorb.
4	8		— Pector.
5	9		Millepedum
	10		Scelotyrbica
6	11	Balнем	Arthrit.
	12	Balsamum	Mirabile
	13		Nephriticum
7	14		Schefferi.
8	15		Balsamicus
	16	Bolus	Cardiacus
	17		de Cassia
9	18		ad Casum
	19		Chalybeatus
	20		Luteus
	21		Purgans communis
10	22		Sudoriferus
	23		Vermifugus
	24		Amarum
11	25	Cataplafma	Anginosum
	26		de Cassia
12	27		de Cymino
	28		Diasinapeoy
	29		

*Catalogus Remediorum:*

Pag.	Numb.	
	30	
13	31	de Halecibus
	32	Hydropicum
	33	de Iride
	34	Laterale
14	35	de Ovis
	36	Papaverinum
	37	de Pomis
	38	de Raphano
15	39	de Rapis
	40	Sambucinum
	41	de Sedo
	42	Stomachicum
	43	de Succis
17	44	Suppedale
	45	de Telis
	46	de Terra Cimolia
18	47	Theriacale
	48	Vomitum Sedans
	49	Cordialis
	50	1 Restaurans
19	51	2
	52	Amaro Aromaticæ
20	53	Antimonialis
	54	Aperiens
	55	Arthritica
21	56	Astringens
	57	de Baccis
22	58	1 ad Cancrum
	59	2
23	60	Cephalica
	61	Chalybeata
24	62	Chlorotica
	63	De Dauco
	64	Diuretica
		Epileptica

Pag.	Numb.	
15	65	Hydropica
	66	Hysterica
	67	Ictericæ
26	68	Juniperina
	69	è Lignis
27	70	Pectoralis
	71	Organs
	72	Cerevisia
28	73	— Antimon.
	74	— Hydropica
	75	— Pro Puerulis
29	76	ad Rachitidem
	77	Scorbut. attemper.
	78	— calida
30	79	— Extempor.
	80	ad Scrophulas
	81	Splanchnica
31	82	Splenetica
	83	albus
	84	Cibus
	85	Cucupha
32	86	Decoctum
	87	Acetosæ
	88	Agarici
	89	Allii
33	90	Althææ
	91	Amaro Amarat
	92	Antiloimicum
34	93	Aperiens
	94	Astringens
35	95	Balsamicum
	96	Bardanæ
36	97	Berberum
	98	Cachecticum
	99	ad Cancrum
		Cannabinum
37		Catarrhale
		Catechu. simpl.
		comp-



	100		———— comp.
	101		Cephalicum
38	102		Cerevisiatum
	103		Chamæpiteos
	104		Clysterifans
39	105		Cocci neum
	106		Coprologum
	107		Corallinæ
40	108		Cynoglossi
	109		Depurans
	110	Decoctum	Diureticum
41	111		———— Cathart.
	112		Edulcorans
	113		Emmenagogum
42	114		Equiseti
	115		Expectorans
	116		Febrifug. Amar.
43	117		———— Magistr.
	118		———— Salsum
44	119		Fracastorii
	120		———— tenue
	121		Glycyrrhizæ
45	122		Hystericum
	123		Ictericum
	124		Incrassans
46	125		Cortic. Jugland.
	126		———— Purg.
47	127		Juniperi.
	128		———— comp.
48	129	Decoctum	Liberans
	130		è Ligis
	131		Lusitanicum
49	132		Malacense
	133		Malvæ Magistr.
	134		Mastichinum

Pag.	Numb.	
50	135	Milefolii
	136	ad Morf. Canis rabidi
	137	Nephriticum
	138	Neuroticum
51	139	Pacificum
	140	———— Hystericum
	141	Passulatum
52	142	Pectorale
53	143	———— Balsamica
	144	Phthificum
	145	Pleuriticum
54	146	Pœniæ comp.
	147	Pforicum
	148	Purgans commune
55	149	Quercinum
	150	Raparum
	151	Rosarum
	152	Sacrum
57	153	———— Sedativum
	154	Sanctum
	155	———— Purgans
58	156	Sarsæ
	157	Scelotyrbicum
59	158	Scorzoneræ
	159	ad Scrophulas
	160	Sistens
60	161	Splanchnicum
	162	Spleneticum
61	163	Stypticum
	164	Tamarindorum
	165	Tartarifatum
	166	Tartarifatum Purgans
62	167	Tolutanum
	168	Traumaticum
	169	Trifolii

Pag.	Numb.		
63	170		Variolosum
	171		Urticæ Acidum
	172		— Alcalifatum
64	173	Elæosacch.	Cardiacum
	174	Electuar.	contra Abortum
	175		Acidum
65	176		1 Analepticum
	177		2.
	178		ad Aphthas
	179		Apophlegmat.
66	180		Astringens
	181		Balsamicum
67	182		Boyleanum
	183		Camphoratum
	184		Cardiacum calidum
68	185		— temperat.
	186		Carminativum
	187		Cephalicum
69	188		Cinnaberinum
70	189		de Cinnamomo
	190		de Colophonia
71	191		Corinthiacum
72	192		Cretaceum
	193		de Curcuma
	194		Diaulphuris
	195	Electuar.	Expectorans
73	196		ad Herniam
	197		Hydropicum
	198		Hystericum
	199		Ictericum
74	200		Laxans
	201		Lucatelli
	202		Magnum
75	203		de Malva
	204		de Manna

Pag. Numb.

	205		Martis
76	206		Mastichinum
77	207		de Mentha
	208		Minerale
	209		de Myrrha
	210		Nephriticum
78	211		Pectorale
79	212		Peruvianum
	213		— -- Astring.
80	214		— -- Epilepr.
	215		de Pœonia
81	216		Poterii
	217		Purgans
	218		Quadratum
	219		Regium
82	220		de Rhabarbaro
	221		Rosatum
	222		Sanans
83	223		de Sarfa
	224		de Satyrio
	225		Scorbut. calid.
84	226		— -- temper.
	227		de Sinapi
	228	Electuar.	Spirituosum
85	229		Splanchnicum
	230		Stypticum
86	232		Tamarindinatum
	233		Tartarifatum
87	234		Terebinthinatum
	235		de Visco
	236		1 de Zedoaria
	237		2.
88	238		è Zinzibere
	239	Elixir	Catharticum
	240		Cinnamoni

Pag.	Numb.		
	241		Garyophyllatum
89	242		Stomachicum
	243		Volatile
	244	Emeticor.	Formulæ
90	245	Emplastr.	de Albo
91	246		Aloeticum
	247		Anginosum
	248		Anodynum
92	249		Apoplecticum
	250		Armoniacum
	251		Arthriticum
93	252		Balsamicum
	253		Carminativum
	254		Cephalicum
94	255		Dorsale
	256		Epispasticum
95	257		Excitans
	258		Farinaceum
	259		Febrifugum
96	160		Gravidarum
	261		Hydropicum
97	262	Emplastr.	Ictericum
	263		Ischiaticum
	264		ad Languores
	265		Laterale
	266		ad Lumbaginem
98	267		ad Majorana
	268		Mastichinum
	269		de Mercurio crud.
99	270		Nephriticum
	271		Nuchale
	272		Pectorale
100	273		Pleuriticum
	274		Puniceum
	275		de Pyrethro

Pag.	Numb.		
	276		Roborans
101	277		Spinale
	278		1 Spleneticum
	279		2.
	280		1. Stomachicum
102	281		2.
	282		Suppedale
	283		pro Temporibus
103	284		e Thure comp.
	285		Volatile
	286		— fætidum
	287	Emulſio	Arabica
104	288		Aſthmatica
	289		Balsamica
105	290		Brunneri
	291		Cathartica
	292		Communis
106	293		Cordialis
	294		de Cornu Cervi
107	295	Emulſio	Diuretica
	296		Edulcorans
108	297		Hysterica
	298		Pacifica
	299		Pæoniata
109	300		Styptica
	301		Varioloſ.
110	302	Enema	Amarum
111	303		Anodynum
113	304		Apoplecticum
	305		Balsamicum
114			Carminativum
116	306		Colicum
120	307		Commune
121	308		Confortans
	309		Corroborans

<i>Pag.</i>	<i>Numb.</i>		
122	310		Dulce
	311		Emolliens
122	312		Febrifugum
124	313		Hystericum
	314		pro infantibus
	315		Laxans
	316		Leniens
125	317		de Malicorio
	318		Nutrients
126	319		Oleosum amarum
128	320		è 4 Oleis
129	321		Purgans
	322		Refrigerans
130	323		Saponaceum
	324		Somniferum
131	325		Terebinthinaceum
132	326		ad Tormina
133	327		de Verbasco
	228	Epithema	Aluminosum
	329		Anodynum
	330		Avicennæ
134	331		de Calce
	332		Cephalalgicum
	333		Cordiale
135	334		Frontale aqueum
	335		Frontale lacteum
	336		de Sacch. Saturni
	337	Epithema	Saponaceum
136	338		Stomachicum
	339	Errhinum	Chymicum
137	340		Detergens
	341		de Elaterio
	342		de Euphorbio
318	343		Solidum
	344		è Succis

Pag.	Numb.		
	345		Vitriolicum
	346	Essentia	Citrina
	347		Cordialis Hysterica
139	348	Expressio	Asthmatica
	349		Becabungæ comp.
140	350		IctERICA
	351		Millep. simpl.
	352		— IctERICA
141	353		— ad Pertussim
	354		Pleuritica
142	355		Pæoniata
	356		Refrigerans
	357		Rosarum
143	358		Scorbutica cal.
	359		— temper.
144	360		Styptica
	361	Extractum	Pectorale
145	362	Fotus	Amaricans
	363		Anodynus
146	364		ad Articul. dolores
	365		Astringens
	366		Camphoratus
	367		Colicus
147	368		Diureticus
148	369		Dysentericus
	370		Emmenagogus
	371		ad Hæmorrhoid. dol.
149	372		— — flux.
	373		ad Inflammationes
	374		Lateralis
150	375	Fotus	Ophthalmicus
	376		Pacificus
151	377		Podagricus
	378		Roborans
152	379		Sambucinus



Pag.	Numb.		
	380		Scotbuticus
	381		Spirituosus
153	382		Spleneticus
	383		Stomachicus
	384		ad Tympanitum
154	385	Frontale	
	386	Gargarisma	Anginosum
155	387		Commune
	388		Detergens
156	389		Emolliens
	390		Contra Fœtorem
	391		ad Hæmodiam
	392		Lævigans
157	393		ad Linguæ ardorem
	394		Masticinum
	395		1 Myrrhisatum
	396		2.
158	397		Paralyticum
	398		ad Pituitam
159	399		Prunellorum
	400		de Pyrethro
160	401		Refrigerans
	402		Rosatum
	403		Scorbuticum
161	404		Sedatum
	405		de Sedo
	406		Sinapinum
	407		Variolosum
162	408		de Vite
	409		ad Ulcera
163	410		pro Uvula
164	411	Gelatina	Analeptica
	412	Hauftus	Alexipharmaeus
165	413		Amarus
	414	Hauftus	ad Arenulas

Pag.	Numb.	
	415	Astringens
166	416	Bechicus
	417	Camphoratus
167	418	Cardiacus
	419	ad Casum
	420	ad Catarrhum
168	421	Cephalicus
169	422	Consolans
	423	e Cynoglossō
	424	e Diagyrdio
	425	Diaphoreticus
171	426	Diureticus Acidus
172	427	— Oleosus
	428	Epilepticus
	429	ad Febr. Vulner.
173	430	Febrifugus
	431	— Riverii
174	432	contra Fluorem
	433	Hæmoptoicus
	434	Hydragogus
	435	Hystericus
175	436	Japonicus
	437	Lacteus
	438	Nitrosus
176	439	Oleosus
	440	Paregoric. com.
177	441	— refrig.
	442	Peruvianus
	443	Pleuriticus
	444	Præparans
	445	Saccharinus
178	446	e Sale Volatili
	447	Saponaceus
179	448	Saturninus
	449	Stypticus

Pag.	Numb.	
	450	Variolosus
	451	contra Vomitum
	452	Chartaceum
180	453	Hydrogala Hydromel
	454	Calceum
181	455	cum Cerafis
	456	Diureticum
	457	Lævigans
182	458	Joelis
	459	1 Pectorale
	460	2.
183	461	Simplex
184	462	de Symphyto
	463	Amarum
	464	— Chalybeat.
185	465	Anthelminticum
	466	Araldinum
	467	Arthriticum
186	468	Cardiacum
	469	Cephalicum
187	470	Chamæmæli
	471	Colicum
	472	Epilepticum
	473	Hispanicum
188	474	Purgans
189	475	Referans
	476	Rhabarb. Comp.
	477	Rosatum
190	478	— Comp.
191	479	Rubrum
	480	Stypticum
	481	Traumaticum
192	482	Urticæ
	483	Zedorizæ
193	484	Julapium
		Acido-dulce

Pag.	Numb.	
194	485	Alexiterium
195	486	Antemeticum
	487	Astringens
196	488	Aureum
	489	Camphoratum
197	490	Carminativum
	491	Garyophyllatum
198	492	Julapium
	493	de Castoreo
199	494	Cephalicum
	495	Chalybeatum
200	496	Cordiale
	497	— temperatum
201	498	Crocarum
	499	Diureticum Acidum
202	500	— Aromat.
203	501	— Nitrosum
	502	Emmenagogum
204	503	Epipleticum
	504	Hystericum
205	505	Idæum
	506	Moscatum
206	507	— Infantum
	508	Pectorale
207	509	Perlatum attemp.
	510	— Cordiale
208	511	— Hystericum
	512	— Phthificum
209	513	Pleuriticum
	514	Proprietatis
211	515	Puerperarum
	516	Refocillans
212	517	Refrigerans
	518	Scorbuticum
	519	de Sedo
		Splanchnicum

Pag.	Numb.		
213	520		Stomachicum
214	521		Stypticum
	522		Succinatum
215	523		Volatile
	524	Jusculum	1. Cancror. fluv.
	525		2.
216	526		Consummatum
217	527		Galli
	528		Phthificum
	529	Lapis	Alexiterius
218	530	Lavament.	Hydropicum
	531	Laudanum	Hystericum
	532	Liniment.	Cephalicum
219	533		Frontale
220	534		Hæmorrhoidale
	535		Laterale
221	536		Paralyticum
222	537		Spinale
	538		Volatile
	539	Linteum	Somniferum
223	540	Litus	Aluminosus
	541		ad Aphthas
	542		Facialis
224	543		Infantum
	544		Jælis
	545		de Lacca
	546		de Calce
225	547		Hydropicum
	548	Lohoch	de Allio
226	549		Anginosum
	550		Apophlegmaticum
	551		Asthmaticum
227	552		Balsamicum
	553		Bechicum
	554		Commune

Pag.	Numb.		
228	555		Enulatum
	556		Haly
229	557		Hæmoptoicum
	558		Japonicum
	559		lucraffans
230	560		Lævignas
	561		de Lino
	562		Lucatelli
231	563		Mucilaginosum
	564		Myrrhitatum
232	565		Oleosum
	566		de Olibano
	567		Peruvianum
	568		Pleuriticum
	569		Puerperarum
233	570	Lohoch	ad Raucedinem
	571		Rubrum
	572		de Sperm. Ceti
234	573		Stypticum
	574		Viride
	575		Vittellinum
236	576	Lotio	Aromatica
	577		Camphorata
	578		Cephalica
237	579		de Curussa
	580		ad Eruptiones
	581		ad Erylipelas
238	582		Facialis
	583		Mercurialis
240	584		Pedalis
241	585	Masticator.	
242	586	Mel	Passulatum
	587		— Mayerne
243	588		Pectorale
	589	Mistura	Acovistica

Pag.	Numb.	
245	590	Alcalifata
	591	Ammoniaca
	592	Apoplectica
	593	ad Arenulas
246	594	Aromatica
	595	Asthmatica
247	596	Aurea
	597	Balsamica
249	598	— Cephal.
	599	— Gilead.
	600	— Nephrit.
250	601	— Pector.
	602	— Peruv.
251	603	Bechica
	604	de Bolo
252	605	Cardiaca Aquosa
	606	— Edulcor.
	607	Cardiaca Oleosa
253	608	Carminativa
	609	Mistura
	610	Carminativa Anod.
254	611	Clysterifans
	612	1 Colica
	613	2.
255	614	ad Concretiones
	615	Consolans
256	616	Corrallata
	617	Diafulphuris
	618	Diuretica
257	619	Ecphractica
	620	Epileptica
258	621	ad Erysipelas
259	622	1 Expectorans
	623	2.
	624	de Glycyrrhiza
		ad Gulam

Pag.	Numb.	
	625	Hysterica Aquosa
260	626	— Spirit.
	627	Juniperina
261	628	Moschata
	629	ex Oculis Cancr.
	630	ad Oris ulcera
262	631	Oleosa
	632	Pacifica
	633	Papaverina
263	634	Paralytica
	635	Pectoralis
264	636	Peruviana
	637	Plateri
	638	Pleuritica
265	639	Puerperarum
	640	Salina
	641	Saponacea
	642	Saturnina
266	643	Scorbutica
	644	e Sperm. Ceti
	645	Stomachica
267	646	Succinata
	647	Tartarea
	648	Mistura Terebinth.
	649	Thebaica
268	650	ad Tormina
	651	Tubularis
	652	Volatilis
	653	Nodus Hystericus
269	654	Oleum Acovisticum
	655	Cephalicum
	656	Paralyticum
270	657	Rhabbari
	658	Asthmaticum
	659	Chalybeatum



Pag. Numb.

271	660		de Peto
272	661		Purgans Pector
	662	Bassule	Anthelminthicæ
	663		Laxativæ
273	664		Purgantes
	665	Pasta	ad Aphthas
274	666		Gallica
	667	Pastilli	Odoriferi
	668	Pessaria	
274	669	Petum	Phthificum
	670	Pila	Emmenagoga
276	671		Odontalgica
	672	Pilulæ	Alexiteriæ
	673		de Allio
	674		de Ambra
277	675		Ammoniacæ Stomach.
	676		Antemeticae
	677		Antiphthicae
	678		de Apibus
278	679		Arthriticae
	680		Astmaticæ
	681		Astringentes
279	682		Balsamicæ
	683		Benedictæ
280	684		Cachecticae
281	685		Camphoratae
	686		Carminativæ
282	687	Pilulæ	de Castoreo
	688		Catarrhales
283	689		Catholica
	690		Cephalicæ
284	691		Chalybeatæ
	692		———— Balsami.
	693		———— Fætide
	694		———— Volat.

Pag.	Numb.	
	695	———— 1 Pur.
285	696	———— 2.
	697	e Cinnaberi
	698	ad Colluviem
286	699	e Coccinella
	700	Colicæ
	701	Cratonis
287	702	Croceæ
	703	Diachalciteos
288	704	Diacurcumæ
	705	Diaphoreticæ
	706	1 Diureticæ
289	707	2.
290	708	Dysentericæ.
	709	Ecphracticæ
	710	Emmenagogæ
	711	Expectorantes
291	712	Febrifugæ
	713	Gemmeæ
	714	Gentianæ
292	715	Gileadenses
	716	de Guajaco
	717	Halofanthinæ
	718	Hydragogæ
293	719	Hystericæ
294	720	Japonicæ
	721	Ictericæ
	722	Luteæ
295	723	de Mercurio crudo
	724	———— dulci
296	725	de Myrrha
	726	Nephriticæ
297	727	Nigre
	728	de Olibano
	729	Pectorales

Pilulæ

Pag.	Numb.	
298	730	Piceæ
	731	Pleuriticæ
	732	Polychrestæ
299	733	Poterii
	734	Puerperarum
300	735	Resinosæ
	736	de Rheo
	737	e Sale Chalyb. maj.
	738	—————min.
301	739	Salinæ
	740	Sanctæ
	741	e Sanguine Drac.
	742	Saturminæ
	743	de Scammonio
302	744	ad Scrophulas
	745	Smegmaticæ
	746	Solenandri
303	747	Spleneticæ
	748	Stomachicæ
304	749	—————Purg.
	750	Stypticæ
	751	Sulphuræ
	752	Sylvii
305	753	Syncopales
	754	e Terebinthina
	755	Testaceæ
	756	Tolutanæ
306	757	Volatiles
	758	————— Oleosæ
	759	Placentæ
307	760	Potio
	761	Alba
	762	de Ammoniaco
	763	Colica
	76	Lenitiva
	76	Purgan Hydropica
		Pur-

Pag.	Numb.		
308	765	Potio	Purgans Nephritica
	766		----- Resinosa
	767		de Rhabarbaro
309	768		Sancta
	769		Vulneraria Arcæi
	770		VVarvicensis
310	771	Potus	Vinosus Refrigerans
311	772	Ptifana	
	773	Pulvis	contra Abortum
	774		Acidus
	775		Alexipharmacus
312	776		Ambræ comp.
	777		Angelicæ comp.
313	778		Anisi comp.
	779		Authelminthicus
	780		----- Purg.
314	781		Arabicus
	782		Aromaticus
	783		Arthriticus
	784		Astringens
	785		Aurantior. Comp.
315	786		Balsamicus
	787		Bezoart. noster
	788		Capillaris
316	789		Cardialgicus
	790		Carminativus
	791		ad Casum Catharticus
	792		Catharticus
317	793		Catholicus
	794		Cephalicus
318	795		Chalybeatus
319	796		1 Colicus
	797		2.
	798		Consolidæ Comp.
	799		Contrayervæ Comp.
			Den-

Pag.	Numb.		
320	800		Dentalgius
	801		Dentritic. Schroderi
	802		Diaphoreticus
321	803		Diafulphuris
	804	Pulvis	1. Diureticus
	805		2.
	806		Edulcorans
322	807		Emmenagogus
	808		Epidemius
323	809		Euphraggii comp.
	810		Febrifugus
	811		Filipendulæ comp.
	812		Gravidarum
324	813		de Gutteta
	814		Hemoptoicus
	815		contra Hæmorrhagiam
	816		Hælofanthinus
	817		ad Herniam
325	818		Hibernicus
	819		Hystericus
	820		Incrassans
326	821		Laccæ comp.
	822		Laxans
	823		Majoranæ comp.
	824		Mastiches comp.
327	825		Millepedum comp.
	826		Montagnanæ
	827		de Myrrha comp.
	828		Nephriticus
328	829		Netrosus
	830		Nuc. Mosc. comp.
	831		de Oculis Cancr.
329	832		Odoriferus
	833		<del>————</del> Damasc.

Pag.	Numb.	
	834	Panchymagogus
	835	Pavonius
	836	Pectoralis
330	837	Pepticus
	838	———— Tartarifatus
	839	Perlatus
331	840	Pestifentialis
	841	Pleuriticus
	842	Pæoniæ comp.
	843	Pulvis
	844	Puerorum
	845	Puerperarum
332	846	Rhabarbari comp.
	847	Salinus major.
	848	———— minor
	849	Salivam movens
333	850	Sinapeos comp.
	851	Splanchnicus
334	852	Sternutatorius
	853	Stomachicus
335	854	———— Amarus
	855	ad Strumas
	856	1 Stypticus
	857	2.
336	858	Tartari comp.
337	859	e Tartare duplic.
	860	Tilingii
	861	Theriacalis
	862	Viperarum comp.
	863	Uvularis
338	864	Acaciæ
	865	Nitratum
	866	Perlatum
	867	Scorbuticum
339	868	Aromaticus
		de Cymino

	Pag.	Numb.	
340	869		Lateralis
	870		Stomachalis
	871		ad Uvule relax.
	872	Scutum	Cardiacum
	873		Pectorale
	874		1. Stomachicum
341	875		2.
	876	Serum	Deoppilans
	877		Diæticum
342	878		Lujulatum.
	879		Purgans Histericum
	880		Scorbuticum
343	881		Spleneticum
	882	Serum	Tamarindinatum
	883	Sinapismus	
344	884	Smegma	Cephalicum
	885	Spiritus	Antiscorputicus
345	886		Carui comp.
	887		Vini Camphoratus
	888	Succus	Attemperans
346	889		Cochleariæ
	890		Hæmorrhoidalis
347	891		Hydropicus
348	892		Scorbuticus
349	893	Suffitus	ad Ani procident.
	894		1 Catarrhalis
	895		2.
	896		Odoriferus
350	897		Phthificus
	898		ad Tenesmum
351	899		ad Uteri prolapsum
	900	Suppositor.	
	901	Syrupus	Albus
352	902		de Allio
353	903		de Ammoniaco simp.
			Asth-

Pag.	Numb.	
	904	Asthmaticus
	905	Balsamicus
354	906	Boyleanus
	907	Chalybeatus
	908	è Chalybis Sale
355	909	— Hysteric.
	910	Cynogloss.
	911	Diagrydii
356	912	Diureticus
	913	de Helenio
	914	Incrassans
	915	de Liquiritii
357	916	de Malva
	917	de Myrtha
	918	Nicotianæ
	919	de Ovis
	920	de Sassafras
358	921	Theriacalis
	922	Syrupus ad Tussim Convulsivam.
359	923	Tabellæ
	924	Cardiacæ
	925	Hystericæ
	926	Thermæ Sulphuræ
	927	Tinctura Alexiteria
360	928	Antiphthifica
	929	Aromatica
	930	Balsamica
361	931	Cantharidum
362	932	Dulcis
	933	Epileptica
	934	Gentianæ
363	935	Hystericæ
	936	Japonica
	937	Laccæ
	938	Odontalgica
		Pectoralis



Pag.	Numb.		
364	939		Purgans
	940		— Cephalica
	941		Rhabarbari simp.
	942		Stomachica
	943	Trochisci	Apoplectici
365	944		Balsamici
	945		Catarrhales
	946		Cephalici
	947		Hæmoptoici
	948		Moschati
366	949		Paralytici
	950		Pectorales
	951		— — nigri
	952		Peruviani
367	953		Phthifici
	954		Stomachici
	955		Tamarindin.
	956		ad Anginam
368	957	Vapor	Auricularis
	958		è Colocynthide
369	959		Emmenagogus
	960		Hæmorrhoidalis
370	961		Pectoralis
	962	Vapor	ad Urinam ciendam
371	963	Vinum	Amarum
	964		— Cathart.
	965		— Chalybeat.
	966		Catharticum
372	967		Chalybeatum
	968		Diuriticum
373	969		Enulatum
	970		1. Hydropicum
	971		2.
374	972		Ictericum
	973		Mirabile

Pag.	Numb.	
	974	Pectorale
375	975	Scorbuticum
	976	Stomachicum
	977	Unguent. Aloeticum
	978	Aperitivum
377	979	ad Atrophiam
	980	de Bilis
	981	de Bismuth
	982	ad Calculum
378	983	ad Contracturas
	984	Cordiale
	985	Crinificum
376	986	Dislipans
	987	ad Erysipelas
	988	Frontale
	989	Hæmorrhoidale
	990	ad Lacre pellendum
	991	Pectorale
380	992	Pleuriticum
	993	Podagricum
381	994	Puerperarum
	995	Refrigerans
	996	Renale
	997	Salino-Volatile
	998	Saponaceum
	999	Splanchnicum
	1000	Spleneticum
	1001	Stomachicum



## A

*Acetum Chalybeatum.*

℥ **A**GETI acidissimi ℥ vj. Limat. Chalyb. ℥ vj. f. Infusio frigida tridwana, deinde colatura.

Hoc à *Zachia* de Affect. Hypochondr. ad Oxymel Chalybeatum conficiendum.

*Aqua Balsamica.*

℥ Herb. Hederæ terreit. Marrub. alb. Hyssopi, Puleg. an. M. iij. Rad. Enulæ, Irid. Florent. an. ℥ ij. Terebinth. Venet. (cum Ol. Tart. dissolut.) ℥ iv. Lactis ℥ vj. Spir. Vini ℥ ss.

Destillentur balneo arenæ, liquor totus misceatur, Oleo separato.

Si Terebinthina (inquit Etmuller) cum Oleo Tartari per deliquium triturando probe misceatur, in lacteum liquorem faceffit.

Hæc Aqua apte præscribitur in Tussi pulmonali, & Phthisi incipienti; siquidem Putredini resistit, Mundificat, Consolidat, Exsiccat, & Roborat.

Dosis cochl. ij. vel iij. bis in die, cum Syrupi è Succo Hederæ terr. vel Balsam. cochl. j.

*Aqua Bardanæ Composita.*

℥ Rad. Bardanæ, Garyoph. Tormentil Cyno. glol. recent. an. ℥ iv. Herb. Jacobææ, Geran. Robert.

bert. Plantag. Chelidon. maj. Agrimon. Veron. H. d. terr. Sedi maj. an. M. ij. Sem. Fœnic. dulc. Coriand. an. ℥ ij. Seri Lactis Cong. ij. Destil. ut artis est.

Serum magis aptum videtur destillationi, quatenus dempta parte caseosa inutili, minus Empyreumati obnoxium est.

Utilis est in Cancro, Scrophulis, Morbis interioris recessus, & obstinatis. Ingreditur bene Julapia appropriata. In hujus ℥ iij. exprimantur Millep. contusi N. 40. vel 50. pro dosi matutina per mensem integrum.

*Aqua Chalybeata nostra.*

℥ Limat. Chalyb. Tart. albi pul. an. ℥ iv. Aq. font. ℥ viij. digerantur moderato furni calore 4. dies: deindè liquor clarus per colum effundatur, usuique reservetur.

Hæc Aqua, si nimis diu asservetur fatorem contrahit, sed absque sumptu recens paratur, Chalybe satis imprægnatur; & ad hunc modum mista recens commodissimè exhiberi potest.

℥ Aq. Chalyb. nost. ℥ j. Aq. Ment. Absint. com. an. ℥ ij. Aq. Lumbric. Magistr. Gent. Comp. Syr. è 5. Radic. an. ℥ iv. m. f. Julap. cujus Dosis cochl. vj. bis in die.

*Aqua Fimi.*

℥ Herb. Becab. Nasturt. aq. Ling. Cerv. an. M. iij. Cort. Aurant. recent. N. iij. Nuc. Mosch. ℥ vj. Sterc. Eq. succulenti ℥ iij. Lact. ℥ ix. Succi Scabiosæ, Tarax. Aq. Hyssopi an. ℥ j. f. Dest. s. a.

Usurpatur in Julapiis contra Affectus Pectorales, Scorbutum, & Dolores vagos.

*Aq. Juniperi Comp.*

℞ Bic. Junip. contus. ℥ xij. Sem. Anisi, Carui, Coriand. an. ℥ j. Spir. Vini ℔ xij. Aq. (ad med. coctæ) ℔ iv. Salis decrepit. ℥ iv. f. Destil. f. a. ex Alem-bico.

Aquam destillatam non eandem ipsam esse cum Aqua fontana, satis patet ab hoc Tachenii. (Hippoc. Chym. cap. 19. p. 106.) Facillime probatur Alkali occultum in Aqua simplici; cum Salis Saturni solutione; quæ statim lactescit ab ea: Sic etiam Argentum solutum in Aqua Forti, huic solutioni si addideris Aquam simplicem, statim lactescit: cum vero eadem Aqua destillata fuerit, tunc Alkali non ascendit, ut neque Argenti solutio ab ea lactescit amplius. Qua de causa. Jo. Bapt. Porta (in Mag. nat. l. 5. cap. 5. p. 254.) pro arbore ex Argento & Mercurio, quem vulgus (ineptè) Philosophorum appellat, jubet Aquam bis vel ter destillari, scilicet ut limpida permaneat.

Carminativa, Stomachica, & Splenetica dici meretur.

*Aqua Limacum Scorbutica.*

℞ Limac. cum testis contus. ℔ iij. Cort. Aurant. recent. ℥ iij. Herb. Becabungæ, Nasturtii aq. Aparines an. M. iij. Seri Lact. ℔ vj. fiat Dest.

Aquam è Lacte destillatam non esse (quicquid alii astruant) meram & sinceram Aquam Elementarem: hinc (inter cetera) constat, quod diutius asservata acescit. Sic equidem cito acescere solet jusculum (id est, Aqua succis Animalibus imprægnata) nunquam vero Aqua simplex, licet ævum reponatur. Sed Aqua Lactis est (prout mea fert  
fen-

sententia) Ros quidam Animalis, nobis congener; Cruori suppedians Lympham salinæ aspredinis expertem, mollem & amicam; quæ totam Massam diluendo, contemperando, & commiscendo, eam æquabilius liquidam, benigniorem, magisque homogeneam reddit; proindeque quo liberius Sanguis circuletur, fervores deponat, Partesque nutriat, egregiè opem confert.

Laudem meretur contra Febrem erraticam Scorbuticam, Dolores vagos, Marasum, & Sudores nocturnos.

*Aqua Limacum Pectoralis.*

℞ Limac. contul. ℥ iij. Micæ Panis albi ℥ xij. Nuc. Mosch. ℥ vj. Herb. Hed. terr. M. vj. Seri Lact. ℥ vj. Dest.

Quandocunque volui hanc Aquam non fore omninò frigidam; Spiritus Vini ℥ ss. vel ℥ j. ante distillationem adjeci. Cogitavi etiam de additione Bals. Tolut ℥ vj. vitel. ovi solut. (sc. ut Aqua Balsamum grate spiraret;) sed nondum expertus sum.

Rerum essentia & affectiones adeo sunt subtiles, adeo abstrusæ, ut melius a posteriori, quam a priori plerumque sunt dignoscendæ. Ideoque (neget id licet Zvvelferus, afferit Experientia) ratum nobis habeatur, quod quamvis Limaces & Panis Mucilaginem suam & Succum crassum per Alembici rostrum emittere nequeant; Effluvia tamen Sanativa possunt; iisque Aquam (eorum vehiculum,) satore imprægnare sufficiant.

Humectat, Lenit, Nutrit, Confortat, Externatis, Hecticis, & Phthificis conducit.

*Aqua Millepedum.*

℞ Millep. viv. Pint. jss. Cort. recent. Aurant. &

Limon. ana ℥ iiij. Micæ panis albi ℥ xij. Nuc. Mosc. ℥ vj. Succu Scabiosæ, & Aparines ana ℥ j. Seri lact. ℥ iv. Dest.

Cortices debent esse recentes: licet enim, inter destillandum, Herbæ aromaticæ plus Olei præbeant siccatae, quam virides: è contra tamen Cortices Aurantium & Limonum plus Olei (& consequenter Saporis, Odoris, & Virtutis) præbent virides, quam siccatae.

Usui est in Morbis Capitis & Nervorum, in Arthritide, Affectione Hypochondriaca, Asthmate, Phthisi, Scrophulis. Sanguinem depurat, Urinam movet. Vide Expres. Millep. Simpl.

*Aqua Scelotyrbica.*

℥ Rad. Raph. sylv. Ari, Cort. Aurant. recent. ana ℥ iiij. Herb. Cochl. hort. Persicar. à M. vj. Nasturt. aq. Becab. Salv. Ment. à M. iiij. Nuc. Mosch. ℥ iiij. Cerevis. annosæ ℥ xij. Destill.

Locum habet in Julapiis, Infusis, Decoctis. Valet præcipuè contra Scorbutum, ejusque varia symptomata. Insuper Urinam movet.

*Balneum.*

℥ Raf. Lig. Gnajaci ℥ iiij. Sassafr. ℥ ijs. ponantur in sacco, & coq. in Aq. font. Cong. lvj. (five Modis vij.) ad Cong. xlviij. (five Modios vj.) horæ fere quadrantem, ante finem addendo sacculum sequentem.

℥ Bac. Lauri ℥ iiij. Cort. VVinteran. ℥ ijs. Rad. Irid. Florent. Cyperi, Calami arom. Angel. Hisp. ana ℥ xij. Præp. pro sacco.

In hoc liquore satis calenti insideat patiens tempore matutino per horam vel quamdiu cum euphoria potest. Deinde indusio laneo obvolutus, lectum

lectum petat, & haustulo vini recreatus, sudorem expectet.

Hæ species possunt eidem liquori similiter incoqui tres successivos dies: postea vero recentes comparari oportet.

Ufui est Paralyticis.

*Balsamum Mirabile.*

℥ Ol. Oliv. ℥ viij. Ol. Vitrioli (quod debet esse optime rectificatum) ℥ ij. misceantur in vase vitreo, & statim fiet Balsamum rubidum.

Huic simile videre est apud Schroderum, ex Adipe Humano & Spiritu Vitrioli paratum.

*Balsamum Mirabile.*

℥ Thuris ℥ ij. Mastiches, Garyoph. Galangæ, Mac. Cubeb. ana ℥ ss. Lig. Aloes ℥ j. pulverifata misce cum Mellis ℥ ss. Terebinth. Ven. ℥ j. his adde Spir. Vini com. q. s. (sc. uti solet ad Tincturæ extractionem). Destilla in Baln. mar. & quando acciperis omnem aquam limpidam, suppone aliud recipiens; secundo enim prodibit Balsamum nobile rubrum, quod rectifica.

Accepi a Peregrino, qui hisce verbis commendavit. Externe curat Vulnere omnia curabilia, intra 24. horas, nempe si applicentur guttæ aliquot. Curat Ulcera antiqua, Cancros, Fistulas, Lupos, Noli me tangere, intra 15. dies, applicatione quotidiana. Convenit etiam ad Carbunculos, eos extinguit intra tres horas. Contra omnes Oculorum morbos, tertio quoque die guttam. j. instillando. Interne exhibeantur. gut. v. ad x. ad Contusiones, Hæmorrhagias internas, Phthiſim, & Affectus Nervorum. Sic ille.

*Bal-*



*Balsamum Nephriticum.*

℥ Ol. Amygd. dulc. rec. expr. ℥iv. Ol. Sem. Pav. albi & Lini rec. expr. ana ℥ij. Nucist. per expref. ifs. Ol. Petræ ℥v. Bals. Copaib. ℥vj. Bals. de Peru ℥j. Ol. Junip. Div. Ol. Anisi ℥j. Ol. Vitrioli rectificatis. ℥j. Camph. ℥ij.

Agita simul in Vitro capaci, donec insigniter calefant, & nigrum colorem acquirant: cessante calore, digere in M. B. per duos dies, sæpis agitando; deinde ad usum reponere.

Sed citius hæc misceri possunt, parum calefaciendo Olea in M. B. deinde guttatim affundendo Oleum Vitrioli, donec omnia fuerint unita.

Præstantissimum hoc Balsamum valde commodum reperitur in Renum doloribus. Cataractas enim Renales referat; Uretes glabros reddit; Calculos & Urinam pellit. Morbis Pectoris medetur; Expectorationem promovet, Tussim sedat.

Dosis a gr. x. ad Lx. cum Syrupo de Alth. vel Dec. Pectorali.

*Balsamum Schefferi.*

℥ Sal. vol. CC. & Salis Armon. ana ℥j. Ol. Mac. still. ℥j. Spir. Vini summè rectif. ℥j. Digere s. a.

Est quoddam Sal volatile oleosum. Datur ad xx. vel xxx. guttas in vehiculo appropriato, ad Capitis & Nervorum Affectus pituitosos: Gravedinem, Paralyfin: Etiam ad Cordis Palpitationem, Affectiones Hypochondriacas, & Hystericas.

*Bolus Balsamicus.*

℥ Conf. Ros. rub. ℥j. Bals. Lucatel. ℥ss. Bals. Peruv. gutt. iij. m.

Præ-

Præstans remedium est ad Tussim inveteratam; Hæmoptoen; Phthisin incipientem; Dysenteriam; Contusionem; & ubicunque vasa sanguinea interna sunt disrupta.

*Bolus Cardiacus.*

℞ Pul. è Chel. Cancr. Comp. Lap. de Goana ℥ss. Croci pul. gr. v. Confect. AlKerm. q. s. m.

Spiritus languentes recreat: Sudorem suaviter movet: frequentis & egregii usus est in Febribus continuis, bis, quater, vel sexies in die sumendus.

*Bolus de Cassia.*

℞ Pulp. Cassiæ recens extrac. ℥vj. Terebin. Ven. (in Aq. Petrosel. lotæ) ℥ij. Pul. Rhab. ℥j. Pul. Glycyrr. q. s. f. Bol.

Præscribitur ad Arenulas, & contra Gonorrhæam.

Lemery asserit nimium Terebinthinæ usum Cauditis dolorem excitare.

*Bolus ad Casum.*

℞ Sperm. Ceti ℥j. Sal. volat. CC. gr. v. Bals. Peruv. gut. v. Ther. Ven. ℥ss. Syr. de Mecon. q. s. m.

Sanguinem coagulatum dissolvit; Vulneraque interna sanat; Diaphoresin, & Diuresin promovet. Contusis detur (post venæ sectionem) ter in die. Apprimè conducit Puerperis, statim à Partu.

*Bolus Chalybeatus.*

℞ Tinct. Martis Mynsichti ℥ss. Bals. Gilead. gut. vj. Conf. Ros. rub. ℥j. m.

In Inappetentia, Languore, & Marcere sine febre, detur mane quotidie per mensem.

*Bolus*

*Bolus Luteus.*

℞ Rhab. (non tosti, sed Radula rasi) à ℥j. ad  
 ℥ij. Ol. Cinnam. gut. j. Diascord. q. s. m.

Remedium præstantissimum in Diarrhæa. Detur  
 mane primo, & repet. pro re nata. Vide infus.  
 Rhab. Comp.

*Bolus Purgans communis.*

℞ Pul. Rad. Jalap. à ℥j. ad ℥ss. Scammon. præp.  
 a gr. iij. ad viij. Calomel. gr. xv. Ol. Anisi gut. j.  
 Elect. Lenit. q. s. m. Sumatur manè cum regimine.

*Bolus Sudoriferus.*

℞ Pul. Rad. Serp. Virg. gr. xv. Ther. Ven. ℥ss.  
 Sal. CC. gr. ij. Croci gr. iij. Ol. Nuc. Mosc. gutt. ij.  
 Laud. liqu. gutt. xv. Diacod. q. s. m.

Egregiè, & præ ceteris ferè omnibus, Sudores  
 movet. Summè Alexipharmacum est, & præpotens  
 medicamentum in Febribus continuis & mali mo-  
 ris, præsertim Diarrhæa stiptatis. Stomachicum  
 est, Cordiale, Hystericum.

*Bolus Vermifugus.*

℞ Hydrarg. bene depurati ℥j. conteratur in  
 mortario vitreo, cum Sacchari rubri pari pondere,  
 donec in particulas invisibiles dissolvatur, sub finem  
 addendo Ol. Amygd. dulc. gut. ij. fiat pulcui adde  
 Scammom. pulv. a gr. iv. ad ℥ss. & cum Syr. è Cichor.  
 cum Rhab. f. Bolus.

Medicamentum videtur nobilissimum. Sed (inge-  
 nue fateor) ipse nunquam præscripsi; nec ab alio  
 quopiam præscriptum novi; sed communicatum  
 habui.

*Cataplasma Amarum.*

℞ Ther. Ven. Farinæ Lupin. ana ℥ij. Sem.  
 San-

Santon. ℥ss. Spec. Hieræ Pic. ℥ss. Spec. Hieræ  
Pic. ℥ss. Ol. Absinth. still. gut. xvj. Succi Ta-  
naceti q. s. m.

Regioni Umbilicali applicetur, contra Vermes.  
Vide Fot. Amaric.

*Cataplasm. Anginos.* ℥ viij.

℥ Fic. ℥ iv. Alb. Canis ℥ ss. Flor. Sulph. Piperis  
longiana ℥ j. Sp. Vini com. ℥ ij. Ol. Absinth. chym.  
gut. xvj. Diacod. q. s. misce. probe contundendo in  
mortario. Adeo Gulæ adaptetur, ut ad utrasque  
Aures pertingat.

Licet Angina sit Inflammatio; atque in principio  
Inflammationum plerumque locum postulent Re-  
pellentia; hic tamen maximopere sunt cavenda;  
quia pars affecta est admodum glandulosa, utpote  
Salivationi dicata; atque si ex Refrigerantibus &  
Repellentibus, perperam admotis, Saliva coagu-  
letur; Glandularum totus debilitetur; inibique  
obstructiones multum adauctæ, & obstinatæ red-  
dantur; nequit exinde non fieri, quin plane suf-  
focetur æger. Sed in hoc morbo, præcipua erit  
danda opera, ut Pituita liquetur, Glanduæ con-  
fortentur, & exonerentur. Hæc autem hujusmodi  
calidis externis, & Gargarismis internis, optime  
conficiantur: diligenter interim curando, ut major  
Inflammatio, & Affluxus ad partem, per libera-  
lem Sanguinis missionem, Enemata, & Epispasti-  
ca, præcindantur, & præcaveantur.

*Catapl. de Cassia.*

℥ Extrac. Cassiæ ℥ j. Ung. Sambuc. ℥ ij. Sperm.  
Ceti. ℥ss. Pulv. Agar. ℥ iss. m. f. Catap.

Adversus Anginam celebre & secretum reme-  
dium quibusdam habetur.

*Cataplasma de Cymino.*

℥ Cepar. sub cinerib. assatarum ℥ ijs. Croci (for-  
cipibus minutim scissi) gr. xv. Ol. Succini gut. xij.  
Pul. Sem. Cymini, Ung. Dialth. ana ℥ iij. m.

In Aurium Dolore plurimum potest. Admovea-  
tur calidissimè, & renovetur quartis horis, si dolor  
eo usque perseveraverit.

Aliqui vehementer prohibent Opium in Aures  
intrudi; ne sc. Organi tonum laxet, Obauditio-  
nemque inducat; quod mihi (non satis experto  
tamen) vix verosimile.

*Catapl. Diastiveos.*

℥ Mellis, Aceti, Spir. Vini com. an. ℥ j. Pul.  
Sem. Sinap. q. s. m. f. Catapl. Valet in Apoplexia,  
Paralysi, Febribus Pestilentialibus.

*Cataplasma de Halecibus ℥ xfs.*

℥ Rad. Bryon. albæ ℥ ij. Sapon. nigr. ℥. ii j. Carnis  
Galec. (vel Encrasicularum) ex muria ℥ iv. Salis  
℥ ijs. m.

Plantis pedum alligetur, quando materia febril-  
lis caput male petit, Spiritusque opprimendo,  
Stuporem Soporemve inducit.

*Catapl. Hydropicum.*

℥ Sterc. Bov. recent. ℥ ij. Bac. Lauri pul. ℥ fs.  
Rad. Bryon. alb. recent. ℥ j. Sem. Cymini pul. Flor.  
Sulph. ana ℥ iv. cum Aq. Calc. (vel Lixiv. forti)  
f. Catapl. addendo Axungiae Proc. ℥ iv.

*Cataplasma de Iride.*

℥ Farinæ Rad. Irid. Florent. ℥ j. Mellis ℥ iij. vel  
q. s. m.

Super alutam extensum, & parti applicatum,  
proficit in Angina, & Affectibus Pectoris pituitosis,  
Dolore Laterali externo, &c.

*Cataplasmata Laterale.*

℥ Farinæ Sem. Lini ℥ viij. Fœnugr. Cymini  
ana ℥ iv. Mellis ℥ ij. Ol. Lini q. f. misce in morta-  
rio.

Dolorem lenit; mirabiliter Penetrat; & Discutit.  
Locum habet in Pleuritide, præsertim Spuria.

Mirum est quod refert V Vallæus, sc. Butyrum cum  
Cymino, Pectori exterius applicatum, tam fortiter  
operari, ut æger saporem ejus in ore sentiat.

*Catapl. de Ovis.*

℥ Vitell. Oy. ad duritiem coctos N. iv. Ol. Succini  
℥ ij. Ol. Lini q. f. m.

Addere possis Theriac. Androm. ℥ ss.

Ad Dolores, & Tumores Hæmorrhoidales.

*Catapl. Papaverinum.*

℥ Flor. Ros. rub. sicc. minutim sciss. ℥ iv. Sem. Pa-  
pav. albi contus. Ol. Ros. ana ℥ ss. Farinæ Hord. ℥ j.  
Aceti q. f. contundendo misce.

Refrigerans, Restrings, & Anodynum est:  
Fronti applicetur tepidè ad Capitis Dolorem pulsa-  
tilem.

*Catapl. de Pomis.*

℥ Pulp. Pom. (non auster.) assat. ℥ j. Panis albi  
(in Lacte cocti, & expressi) ℥ ss. Album. Ovi N. j.  
Troch. Alb. Rhaf. pulv. ℥ ij. m.

Ad Oculi Dolorem Inflammatorium.

*Catapl. de Raphano ℥ viij.*

℥ Rad. Raph. sylv. Scillæ ana ℥ ij. Herb. Ru-  
tæ, Sem. Sinap. Salis ana ℥ j. Sapon. nig. ℥ ij.  
Aceti q. f. m.

Nonnunquam addere soleo pulv. Cantharidum  
 ℞ ij.

Pro Plantis pedum in Febribus. Vid. Catapl. de  
 Halec. & Lot. Ped.

*Catapl. de Rapis ℥ xij.*

℞ Rad. Raparum ( in furno coct. ) ℥ viij. Herb.  
 Rutæ contuf. M. iv. Sem. Sinap. contuf. ℥ ij. Ol. Ju-  
 nip. ℥ ij. Ung. Nerv. q. f. m. f. Catapl. pulv. Euphorb.  
 afpergendum.

Ad Membra Paralytica. Vide Lin. Paralyt.

Ex Rapis coctis opimum fit Cataplasma ad Testi-  
 culorum Tumorem.

*Catapl. Sambutinum.*

℞ Fol. ( vel Cortic. intern. ) Sambuci M. iv. de-  
 coq. in lacte; magmati expreffo adde Saponis mol-  
 lis ℥ j. In linteum duplex extenfum, pulvere Ceruf-  
 fæ confperfum, & calide applicatum, mirifice com-  
 pefcit Eryfipelas.

*Catapl. de Sedo.*

℞ Conf. Ros. rub. ℥ ij. Succ. Sedi maj. Syr. de  
 Mecon ana ℥ fs. Pul. Troch. Alb. Rhaf. q. f. m. f.  
 Catapl.

Ufui eft contra Oculorum Dolorem, Ruborem,  
 Tumorem, & Humoris Affluxum, Fervoremque.

*Catapl. Stomachic. ℥ j.*

℞ Ther. Ven. ℥ vj. Cinnam. Garyoph. pul. ana  
 ℥ j. Ol. Chym. Ment. gut. vj. Abfint. gut. ij. Aceti  
 q. f. m.

Contra Nauseam, & Vomitum.

*Cata-*

*Catapl. de Succis.*

℞ Succ. expref. Cepar. Petrosel. Apii, Fænic.  
ana ℥ ij. Micæ panis albi q. l. confunde in Morta-  
rio.

Ad Urinam ciendam applicetur Pubis regioni;  
vel juxta Ureteres, fi fortè calculus minor illapius  
inibi fubfiterit. Vid. Fot. Diuret.

*Catapl. Suppedale.*

℞ Ther. Ven. ℥ ij. Sem. Sinap. Gran. Parad. ana  
℥ iſs. Salis ℥ j. Sapon. nig. ℥ ij. Ol. Spicæ ℥ ij. Aceti  
q. l. m.

Ut Suppedaneorum diverfa Genera, Operandi  
naturam, Ufurpandique rationem ( ad mentem  
meam ) explicem, dico quod agunt:

1. In quantum vim fatis notabilem immediato  
tactu, imprimunt in Plantarum cutim, exquisitiſ-  
ſimo ſenſu pollentem; quæ exinde in Fibrillas,  
Membranas, Nervos, Cerebrum, & Spiritus,  
hincque in Cor, Arterias, & Sanguinem facillimè  
derivatur. Hujus generis ſunt 1. Actu calentia, &  
Pacantia, (qualis eſt Lotio Pedalis, quam vide)  
atque ex uſu ſunt, quoties Sanguis ebulliens inæ-  
qualiter circulatur, & impetu facto, Superiora  
perperam impetit; ut in Capitis Ardore, Dolo-  
re, Vigiliis fieri ſolet. 2. Acria Stimulantia,  
qualia ſunt Catapl. de Halec. & de Raph. atque  
indicantur, cum Spiritus ipſi opprimuntur ( ſed  
non penitus perimuntur ) & ſtupent, ut in Affe-  
ctibus Soporofis evenit.

2. Agunt ( non primario in Pedes ipſos, ſed )  
in quantum Corpuscula quædam ex iis decedentia,  
atque in Sanguinem ipſum admiſſa, illum, pro  
varia eorum natura, vel molliter palpant; vel vi-  
vide exagitant. Hujus generis ſunt, 1. Spiritus Ex-



pandentia, & Excitantia, ut Theriaca, Olea Aromatica, Allium, Sinapi, Euphorbium, &c. Hæcque expetuntur, quando Spiritus exhausti, extreme languentes, & fere succumbentes, Continuitatis seriem, Expansionis æquabilitatem, & Irradiationis vigorem, non amplius tueri sufficiant; exindeque trepidant, resiliunt, & deliquia patiuntur, prout in Febricitantium, Tendinum Subfultibus, Syncope, &c. 2. Spiritus Demulcentia, qualia sunt Columbarum, Pullorumve vivorum dissectorum, & Pulmonum Agninatorum adhuc calentium applicationes. Hisque tunc utimur, cum Spiritus summe irritantur, & exploduntur; ut in Vigiliis, Delirio, Convulsionibus.

*Catapl. de Telis* ℥ xls.

℥ Terebint. Ven. ℥ ij. Succi Plantag. ℥ iis. Fic. N. iij. Flaved. Cort. Aur. recent. ℥ ij. Boli ℥ iis. Folig. ℥ iis. Sterc. Colum. ℥ iis. Tel. Araneæ. magn. N. vj. Sapon. nig. ℥ iv. Aceti q. s. m.

Ad Febres Intermittentes; Carpis strictim alligetur ante Paroxyfmi accessum.

*Catapl. de Terra Cimolia* ℥ xls.

℥ Micæ panis albi ℥ iv. Sem. Papav. albi contus. ℥ ij. Coq. in Lacte. Col. expres. adde Pul. Terræ Cimoliæ, Ol. Ros. ana ℥ ij. Ol. Mac. expres. ℥ j. Camph. ℥ j. m.

Capiti raso admoveatur, ad Vigilias, & Phrenitidem, quoties causa sit externa scil. Ardor, & fere Inflammatio Pericranii. Ad Cerebrum vero ipsum, Cranii & Meningum mœniis tam secure munitum, hujusmodi Externa posse pertingere, vix adhuc ausus sum credere.

*Catapl. Theriacale.*

℥ Ther. Vener. ℥ij. Myrr. ( vitello ovi soluta ) Pul. Rad. Serp. Virgin. Elix. Prop. Tartari. ana ℥ss. Ol. Terebint. ℥ij. Camph. ℥j. Mellis q. s. m. f. Catapl.

Sanguinis, & Spiritum distributionem, & per partes circulationem, restituit; Calorem nativum revocat; Putredini resistit: Moribus venenatis, & Gangrænæ medetur.

*Catapl. Vomitum sedans.*

℥ Cydon. ( sine Seminibus ) ℥ss. Coq. in Aceto ad mollitiem; in mortario contu. adde Pul. Ballaust. ℥ss. Super linteum exten. asperg. Pul. Garyoph. ℥j. & calidum applicetur.

Inter contundendum addi potest Aq. Hungar. ℥ss. & super linteum extenso Ol. Ment. gt. viij. Ol. Absinth. gt. iv.

*Candela Cordialis ℥j.*

℥. Amygd. dulc. contus. N. xij. Vitel. ov. N. ij. Conf. Ros. rub. & Conf. Fl. Garyoph. ana ℥j. Aq. Cœlest. ℥ss. Vini Canar. Aq. Ros. Damasc. redolentis ana ℥ss. m. & expres. adde Confec. AlKerm. ℥ij. Ol. Cinnam. gut. ij. m.

*Candela Restaurans.*

℥ Medullæ spinal. Bov. ( mundatæ a pelliculis ) ℥ss. Aq. Ros. & Vini dulcis ( Tent. dicti ) ana ℥j. Dactyl. incis. N. x. Passul. sol. exarillat. N. xxiv. Cinnam. ℥ij. Elixetur in Balneo vj. horas.

℥ Hujus col. ℥vj. Vitrei. Ov. j. Nuc. Mosc. ℥j. Sacc. q. s. m. pro Haustu.

2. *Caud. Restaurans.*

℥ Vini dulcis (Tent.) ℥ iv. Raf. Sant. alb. Cupul. Gland. ana ℥ ss. Rad. Eryng. cond. Dac. tyl. Fic. ana ℥ iv. Nuc. Mosc. incif. ℥ ss. Herb. Lamii M. ij. Coq. ad ℥ ij. Col. adhuc tepidæ adde Vitel. Ov. N. iv. Sacch. cand. albi ℥ j. m.

Addi possunt Raf. CC. Ebor. Priap. Hippopotami, Hominum, &c. Propinetur tepide mane.

*Cerevisia Amara Aromatica.*

℥ Absint. sicc. M. iv. Rad. Calami aromat. ℥ i ss. Zedoar. ℥ j. Angel. Hisp. Enulæ, Zinzib. Galangæ, Cort. VVinter. Cinnam. Sem. Carui, Coriand. ana ℥ ss. Pip. longi, Cubeb. Cardam. Garyoph. Mac. Nuc. Mosc. ana ℥ ij. Præp. pro sacculo suspend. in Cong. iv. Cerevis.

Ventriculum frigidum calefacit, flaccidum corroborat; Coctionem juvat; Flatus discutit; Nauseam tollit, & Vomitum sedat. Porro Sanguinem exaltat; Succos crassos attenuat; crudos digerit; Obstructiones aperit; & Diaphoresin promovet.

*Cerev. Antimonialis.*

℥ Antimon. crudi (pulv. in nodulo ligati) ℥ j. Herb. Fumar. Agrimon. ana M. iv. pro Cerevis. Cong. iv. Ad potum ordinarium, adversus Sanguinis sæculentias, & Affectus Cutaneos.

Dr. Boyle infundit Cinnabarim Antimonii in vino Rhenano, ad eisdem usus: & in ejus laudes spatiatur.

*Cerev. Aperiens.*

℥ Rad. 5. Aper. Cichor. Filic. mat. Glycyrrh. ana ℥ ij. Herb. Lingvæ Cerv. Hepaticæ, Hed. terr. Summit. Tamarisci ana M. ij. Bac. Junip. Sem.

Sem. Fœnic. dulc. ana ℥ ij. Passul. sol. exarci. ℥ ss.  
f. Sacculus pro Cong. iv.

Obstructione referat, Sanguinem retorridum, acrem, salsum corrigit; & recrementa ejus per Urinam amandat. Usui est post Febres in quibus Sanguinis Crasis vitiatur; necnon in Scorbuto calidiori, Rachitide, &c. Dos. ℥ j. bis in die.

*Cerevisia Arthritica.*

℥ Raf. Guajaci, Saffaph. ana ℥ j. Herb. Chamædr. Chamæpit. ana M. ij. Coq. in Cerevis. novel-læ (Lupulorum vice) Cong. vj. ad iv. Col. in doliolum reposit. suspend. Sacc. seq.

℥ Rad. Caryophyl. ℥ ss. Hermodact. ℥ iv. Herb. Agrimon. Salv. Beton. ana M. iv. Epith. Fl. Stæch. Arab. ana M. ij. Passul. enucl. ℥ ss. Præp. f. a.

In Arthritide, Doloribus vagis, Affectibus Catarrhosis, Hydrope, Morbisque a nimio & acri Sero, Tonoque partium præfracto oriundis, cum successu laudabili propinatur ad ℥ j. bis in die.

*Cerevis. Astringens.*

℥ Rad. Symph. maj. Sigil. Salom. ana ℥ ss. De-coq. in Cerev. nov. generosæ Cong. vj. ad iv. Col. ad-de Succo Plantag. Millefol. ana ℥ j. & suspend. in sacculo Herb. Bursæ Past. Centinod. Saniculæ, Pilosel. ana M. iv. Passul. enucl. ℥ xij. Simul. fermentescant.

Sanguinis compagem nimis laxam & solubilem ob-firmat; Vasa disrupta conglutinant. Egregie valet adversus Hæmorrhoidum dolorem; quascunque Sanguinis profusionem; Uteri Rheumatismum; Sudores nimios, & Ulcera ichorosa.

*Cerev. de Baccis.*

℥ Bacc. Cynosb. ficcat. & crasse contuls. ℥ ss.  
 Bacc. Junip. ℥ iv. Bacc. Agrif. Hed. arbor. Sem.  
 Dauci sylv. Fœnic. dulc. ana ℥ j. Herb. Alth. Parietar.  
 Aparines, Virgæ aur. ana M. iv. Passul. sol. ℥ ss.  
 Præp. pro sacc. suspendend. in Cong. iv.

Flatus dissipat; e Renibus & Vésica Mucorea, & Arenulas elimat.

*Cerev. ad Cancrum.*

℥ Rad. Angel. Hisp. Bardanæ, Filipend. ana  
 ℥ iv. Enulæ ℥ ij. Gent. Serp. Virg. ana ℥ j. Herb.  
 Jacobææ, Geran. Robert. Salv. ana M. iv. Scordi-  
 dii, Rutæ ana M. ij. Millep. viv. Pint. j. Anti-  
 mon. crudi frustulatim fracti ℥ j. f. Saccul. pro  
 Cong. iv.

N. B. Minime debet Cerevisia hæc eousque inveterascere, donec acefcat; idque non tantum ob Millepedes, quarum Sal volatile ab Acido aboletur; sed potissimum ob Antimonium, quod ab Acido referatum, plane Emeticum evadere proclive est.

Inferviat potui ordinario per mensem,

*2. Cerevis. ad Cancrum.*

℥ Lig. Guajaci ℥ iv. Saffaph. Rad. Sarsap. Oxy-  
 lap. Filipend. Cynogl. Cort. Jugland. ana ℥ ij. Herb.  
 Roberti, Lamii, ana M. iv. Millep. pint. j. Præp.  
 pro Cong. iv. Cerev.

Scrophulosis etiam præscribi potest, iis præsertim qui frigidioris sunt temperaturæ.

Obseryavi millies ( inquit Sylvius ) Alterantia blanda majori Ægrorum commodo usurpari, paulo ante, aut post assumpta Alimenta, quin una cum ipsis, quam tempore alio. Sic enim Medicamenti

vis se blande admiscet ac insinuat, non tantum Salivæ in Ventriculo, sed confluentibus Humoribus omnibus in Dextro Cordis Ventriculo, & cunctis Arteriis, Venisque; quo ipso citius, facilius, feliciusque absolvetur quæsitæ ipsius, aut ipsorum, Emendatio, & Correctio.

*Cerevis. Cephalica.*

℥ Rad. Guajaci, Sassafr. ana ℥ ij. Coq. in Cerev. nov. tenuis Cong. vj. ad iv. & suspend. sacc. seq. sc.

℥ Rad. Pœon. mar. ℥ viij. Angel. ℥ iv. Calami arom. Galangæ ana ℥ ij. Herb. Ceton. Sal. Chamaepit. Marrub. albi ana M. iv. Rutæ. Fl. Stæch. ana M. ij. Cort. Aurant. recent. ℥ ij. Bac. Junip. Cardamomi ana ℥ iij. Præp. s. a.

Pepsin adjuvat: Serum sanguinis edulcorat; Cerebrum corroborat, Spiritus depurat, & copula heterogenea extricat. Usui est in Morbis Soporosis, Convulsivis, & Paralyti.

*Cerev. Chalybeata.*

℥ Limat. Chalyb. ℥ ss. Rad. Dulcamaræ ℥ j. Probe contundendo commisceantur in mortario, & s. Nodul. pro Cong. iv. Cerev. — Addi possunt Sassafr. Bac. Junip. ana ℥ ij. Herb. Absint. M. ij.

Bibatur ℥ ss. bis quotidie cum leviori exercitio; ad Sanguinis pauperiem emendandam; & obstructions expediendas.

Quamcunque vis Cerevisiam, hoc facili potes apparatu Chalybeatam reddere.

℥ Limat. Chalyb. ℥ j. Tart. albi. ℥ iv. Contus in mortario (non æneo) sensim affunde Succ. Limonum q. s. ad malaxandum: Stent 12. horas; deinde nodulo inclusa, cum ceteris (pro re

nata præscriptis) ingredientibus suspend. in sacco  
in Congii iv.

*Cerev. Chlorotica.*

℥ Guajaci, Saffaph. ana ℥ ij. Rad. Rubiæ Tinct.  
Apii, Rusci, Zedoar. ana ℥ iv. Herb. Artemis. Pu-  
leg. Cardiacæ ana M. iv. Thymi, Dictamn. Cret. ana  
M. i Matricar. M. ij. Sem. Dauci sylv. ℥ iij. Gran. Pa-  
rad. ℥ j. Limat. Ferri (in nodulo ligat.) ℥ j. f. Sacc.  
pro Cong. iv.

Languentem sanguinis fermentationem de novo  
suscitat; Succos crudos concoquit, pituitosos inci-  
dit; Obstructiones aperit; Corpori bonum habitum  
vividumque colorem conciliat. Chlorosi affectæ usur-  
petur pro potu ordinario.

*Cerev. de Dauco.*

℥ Sem. Dauci sylv. ℥ vj. Passul. ℥ xij. f. Sacc. pro  
Cong. iv.

Renes & Uretes emungit; Arenulas pellit;  
& Calculi generationem præcavet. Tanta vis Diu-  
retica huic Semini inest, ut quendam novi, qui  
multos annos hac Cerevisia pro potu ordinario usus,  
exinde quasi Diabeticus est factus. Cum vero ab ea  
id propter abstinuit, e morbo immunis redditus est,  
& adhuc dum ( licet Octuagenario major ) sanus  
permanet vigetque.

*Cerev. Diuretica.*

℥ Sem. Sinap. integri ℥ iv. Ponatur in lagena  
vitrea cum Alæ ℥ ij. Post tres dies depromatur ad  
usum; & quoties haustus expromatur, toties lague-  
na de novo Ala iterum repleatur; idque eoultque  
repetatur, donec Semen fuerit effectum, & ex-  
haustum.

Protetissime, & ultra fidem, Urinam movet.  
Con-

Convenit Hydropicis, Arenulosis, Scorbuticis, Paralyticis.

*Cerev. Epileptica.*

℥ Rad. Pœon. mar. recent. ℥iv. Sterc. Pavon. ℥ss.  
Passul. fol. ℥ xij. f. Saccul. pro Cong. ij.

Specifica habetur adversus Epilepsiam, & Vertiginem.

Stercoris Pavonis partes sunt duæ distinctæ; una nempe fusca & villosa, quæ constans ex quibusdam aridis, ex comestorum reliquijs fit, planeque inutilis est; altera autem alba, & æquabilis, quæ Sanguinis Recrementum est & Sale volatili imprægnatur. Hæc sola Medicamentosa habetur.

*Cerev. Hydropica.*

℥ Cinerum Genistæ cribrat. ℥ss. Rad. Raph. sylv. ℥iv. Irid. Florent. Calami arom. Enulæ ana ℥ij. Lig. Guajaci, Saffaph. Bac. Junip. Sem. Dauci sylv. ana ℥j. Sem. Sinaq. ℥ij. Præp. pro Cong. iv.

Concoctionem juvando; Lympham gelatinosam aliquando; Obstructiones amovendo; Urinamque ciendo; Anasarca laborantibus mirifice subvenit. In Ascite vero, & ubi vasa lymphatica sunt disrupta, plus damni, quam levaminis allaturam autumo.

*Cerevis. Hysterica.*

℥ Raf. Lig. Buxi ℥ss. Fol. Visci arbor. concis. M. iv. Cog. in Cerev. nov. Cong. vj. ad iv. Col. susp. Sacc. seq. sc.

℥ Rad. Pœon. mar. recent. ℥ss. Bryon. albæ iv. Herb. Artemis. Melissæ ana M. vj. Puleg. Rutæ ana M. ij. Sem. Dauci sylv. Angel. (vel Passin. sylv.) ana ℥ij. Raf. Stanni (in nod. lig.) ℥ss. præp. f. a.



Mulieri Vaporibus obnoxia propinetur ter in die:  
vel inferviat ufui ordinario.

*Cerev. Isterica.*

℥ Raf. Ebor. ℥ j. Marrub. albi M. iv. Coq. in Cerev. nov. Cong. vj. ad iv. Col. fufp. facc. feq.

℥ Rad. Oxylap. ℥ fs. Curcumæ, Rub. Tinct. ana ℥ ij. Urticæ ℥ iv. Herb. Chelid. maj. Aparin. Fragariæ cum toto, Cort. Berber ana M. iv. Sterc. Ovilis (in nodulo) ℥ iv. Millep. viv. pint. j. Limat. Chalyb. ℥ j. Præp. ut artis.

Sanguinis pauperiem emendat; Succorum cruditatem corrigit; Hepatis obstructions expetit. Cachecticis, & Ictericis medetur.

*Cerev. Juniperina.*

℥ Bac. Junip. Contuf. ℥ iv. Passul. fol. concif. ℥ fs. Includantur facculo è tela rara, qui pendeat in Alæ mediocris Congiis iv. finatur fieri fermentatio ad perfectam usque depurationem. Liquor deinde limpidus includatur Lagenis vitreis, quæ probe obturatæ in Hypogæo reserventur.

Et palato, & ventriculo gratissime aridet; Flatus discutit; Saburram Renum ejicit; Arenulas pellit; Lienosis, & Calculosis plurimum confert.

*Cerev. è Lignis.*

℥ Raf. Guajaci, Salsaph. ana ℥ ij. Stant. citr. & rub. Raf. Ebor. CC. Rad. Sarsap. Chinæ ana ℥ j. Glycyrrh. Sem. Anisi, Bac. Junip. ana ℥ ij. Passul. ℥ fs. Antim. (in frustula comminuti, & in nodulo ligati) ℥ j. Præp. pro Cong. iv.

Calefacit; exsiccat; crudos humores concoquit; crassos attenuat; viscidos incidit; lentos abstergit; aquosos discutit Diaphoresin concitat. Rite convenit quibuscumque Affectibus Frigidis, Pitui-

Pituitosis, Catarralibus; porrid & Tumoribus Sero-  
sis, Oedematosis; & Ulceribus humidis.

*Cerevis. Pectoralis.*

℥ Rad. Chinæ ℥ iv. Sarsapar. Symp. maj. Gly-  
cyrrh. ana ℥ ij. Irid. Florent. Enulæ ana ℥ j. Raf. Ebor.  
CC. Sant. citr. & rub. ana ℥ ss. Herb. Ling. Cerv. Ru-  
tæ murar. Hed. ter. Scabiosæ ana M. iv. Sem. Anisi  
℥ ij. Passul sol. ℥ ss. Præp. pro Cong. iv. Addi possit  
Gallus semicoctus, & in frustula concisus.

Sanguinis, & humorum acrimoniam attemperat;  
Lentorem incidit; Expectorationem faciliat; Pul-  
mones roborat. Valde proficua est vel in Phthisi  
ipsa, si nondum fuerit confirmata.

*Cerevis. Purgans.*

℥ Rad. Oxylap. ℥ xij. Polypod. ℥ iv. Raph. sylv.  
℥ ij. Herb. Hed. terr. Nastrut. aq. Becabungæ, Co-  
chl. hort. ana M. ij. Lig. Sassa. Bac. Junip. Sem.  
Coriand. Glycyrrh. ana ℥ j. Sennæ ℥ iv. Passul. ℥ ss.  
Præp. pro Cong. iv.

Utiliter propinatur Scorbuticis, Cachecticis, hu-  
morum, & sæcum abundantia laborantibus. Verno  
tempore mane ad ℥ j. hauriatur plus minus, per  
unam alteramve hebdomadem.

Cerevisiæ Purgantes, vel parum, alvum subdu-  
cunt, si accipere incipiant, inquit *Le Mort.*

*Cerev. Purgans Antimonialis.*

℥ Rad. Oxylap. ℥ ss. Polypod. Enulæ ana ℥ iv.  
Lig. Santal. citr. rub. Bac. Junip. ana ℥ ij. Sem. Ca-  
rui, ℥ j. Herb. Scabiosæ M. viij. Hepat. Agrimon.  
ana M. iv. Sennæ ℥ iv. Rhab. ℥ ss. Agar. ℥ j. Antimon.  
crudi (in frust. contus. & in nod. lig.) ℥ j. Dispens.

pro



pro facculo ad Cong. iv. Cerev. quibus ad jice Succī Fumar. ℥.

Ad Pforam, & Affectiones Cutaneas.

*Cerev. Purgans Hydropica.*

℥ Rad. Irid. nostrat. ℥ iv. Raph. sylv. ℥ ij. Enulæ, Scil. ana ℥ j. Sem. Sinap. Bac. Junip. Lig. Saff. ana ℥ ij. Cort. VVinter. ℥ ss. Cort. inter. Sambuc. Ebuli ana ℥ ij. Sennæ ℥ iv. Rad. Helleb. nig. Jalap. Agar. ana ℥ ss. Dispens. pro Cong. iv.

Ingredientia (præter purgantia) continet tenium partium, quæ Obstructiones referant, Urinamque pellunt. Hydropi adæquate convenit, ad ℥ viij. ad ℥ j. singulis diebus mane sumpta.

*Cerev. Purg. Puerilis.*

℥ Rhab. tenuiter incisi ℥ ij. Glycyrrh. Sem. Anisi ana ℥ ij. Passul. sol. enucl. N. 30. vel 40. Pon. in Laguna vitrea cum Cerev. ℥ ij.

Suaviter, & sine ægritudine, operationem suam peragere solet; Ventriculum & Intestina lubrica corroborat: Vermibus infensa est. Dos. ℥ ij. plus minus.

*Cerevis. ad Rachitidem.*

℥ Rad. Osmundæ reg. (vel ejus defectu. Filic. mar.) Glycyrrh. Lig. Saffaph. ana ℥ j. Cort. Fraxini. Cort. Hederæ arbor. ana ℥ ss. Summit. Tamarisci, Herb. Ling. Cerv. ana M. iv. Millep. viv. N. 250. Passul. sol. ℥ iv. Dispens. pro Cong. j.

Specifica merito audiat ad hunc Affectum; sit pro potu communi quotidiano.

Rachitides veræ rarius occurrunt, nisi annis, quibus Intermittentes Autumnales prædominium habent, quod observatu dignum, inquit Sydenham.

*Cerevisia Scorbutica Attemperans.*

℥. Summit. Pini (vel Abietis) M. iv. Coq. in Cerevis. nov. generosissimæ Cong. v. ad iiiſs. In doliol. reposit. affunde Succ. Becab. Nasturt. aq. Tarax. Aparines ana ℥ j. Fermentescant simul cum sacculo seq. immisso.

℥. Rad. Oxylap. ℥ iv. Sarsæ, Chinæ, Bac. Junip. ana ℥ ij. Raf. Sant. citr. & rub. CC. Eboris, Glycyrrh. Sem. Fœnic. dulc. ℥ j. Herb. Ling. Cerv. Hepat. Agrimont. Hed. terr. ana M. ij. Antimon. crudi ℥ j. Præp. f. a.

Sanguinem adustum ac fervidum temperat; supra modum fermentescentem sedat; Hypochondria valde æstuantia refrigerat; in iisque sanguinis & vaporum ebullitiones, immodicamque ζύμωσιν, cohibet. Singulari modo respicit Scorbutum Calidum, & Affectionem Hypochondriacam. Sit pro potu ordinario.

*Cerevisia Scorbutica Calida.*

℥. Rad. Oxylap. ℥ is. Raph. sylv. ℥ ij. Lig. Guajaei ℥ iv. Bac. Junip. Cort. Aurant. recent. ana ℥ j. Cort. VVinter. Sem. Sinap. Pip. longi, Caryoph. ana ℥ ij. Passul. ℥ iv. Herb. Cochl. hort. Becab. Nasturt. Aq. Aparin. ana M. iv. Rite præp. pro Cong. iv.

Si purgantem volueris, adde Rhabarb. ℥ j. & Sennæ ℥ iv.

Cruditatem Scorbuticam concoquit; concretiones salinas dissolvit; sæculentias pituitosas eluit; sanguinis missionem restituit; ejusque circuitum per vasa corporis minima liberiores reddit. Temperamento frigidiori præditis maxime commoda est.

*Cerevisia Scorbutica Extemporanea.*

℥. Cerev. mediocris ℥ ij. Spirit. Cochl. ℥ ij. Bac. Junip.

Junip. ℥ j. Sem. fœnic. dulc. Glycyrrh. ana ℥ ss. Passul. ℥ ij. Reserv. in lagena vitrea. Addi possunt Raph. sylv. ℥ ij. Cort. VVint. ℥ iv.

Iisdem pollet virtutibus ac prior; est quidem illa parabilior; sed vix adeo efficax.

*Cerev. ad Scrophulas.*

℥ Ras. Guajaci, Saffaph. Jugland. arbor. Rad. Lapathi acuti, Filipend. Cynoglos. ana ℥ ij. Herb. Geran. Robert. Lamii ana M. iv. Passul. sol. ℥ j. Millep. viv. pint. j. Præp. pro Cong. iv.

Singulariter, & specificè, respicit Scrophulas, Cancrum, & Affectus Cutaneos.

*Cerev. Splanchnica.*

℥ Guajaci, Saffaph. ana ℥ ij. Coq. in Aq. font. Cong. j. ad ℥ iv. Col. intundatur in doliolum cum Cerev. nov. potentis Cong. iiii ss. & immittatur Sacc. seqq.

℥ Rad. Lapathi acuti ℥ viij. Raph. sylv. ℥ iv. Cort. Fraxini ℥ ij. Bac. Junip. ℥ j. Sem. Dauci sylv. Coriand. ana ℥ ss. Herb. Agrim. Hepaticæ, Ling. Cerv. Summit Tamarisci ana M. iv. Præp. pro Cong. iv.

Fæculentias atrabiliaras, in visceribus stagnantes, circulationi reddit: Splenis duritiem & infarctus dissipat. Eximie conducit Hypochondriacis, si pro potu ordinario diu assumatur.

*Cerev. Splenetica.*

℥ Cort. Tamarisc. ℥ iv. Cort. Cappar. Fraxini, Lig. Guajaci, Saffaph. ana ℥ j. Herb. Agrim. M. iv. Absint. Cuscutæ ana M. ij. Incide, & eoque in Alæ Cong. vj. ad iv. in quibus suspende (in nodulo) Limat. Chalyb. ℥ ss. Antimon. crudi ℥ iv.

Hujus per fermentationem depuratæ dosis sit ℥ vj. vel ℥ ss. bis in die.

*Cibus Albus.*

℥ Laſt. ℥ iv. Thorac. Caponis cocti, Amygd. dulc. excort. ℥ ij. Contundantur, fortiter exprimantur; tunc bulliant addendo farinæ Orizæ ℥ iij. & cum concreſcere incipiunt, lento igne addantur Sacch. alb. ℥ viij. Aq. Roſ. rub. cochl. x. m.

Ad victum reficentur in Tabe, & Gonorrhæa.

*Cucupha ℥x.*

℥ Rad. Pæon. mar. ficc. ℥ ij. Angell. Hiſp. ℥ j. Irid. Florent. Flor. Lavend. ana ℥ ſs. Fl. Stæch. Arab. ℥ j. Garyoph. Nuc. Moſc. Mac. ana ℥ j. Styr. Calam. Labdani, Succini, Baſf. Tolu, ana ℥ j. Ol. Rorſmar. gut. v. fiat pulvis craſſiuſculus, qui bombace exceptus, & panno ſericeo interſutus, formetur, ut artis eſt, pro Cucupha, quæ ſingulis noctibus, fumo Succini, Olibani, Baſſami Tolut. aut ſimilium ( ſuper carbones conjectorum ) calefacta, ſuper caput geſtetur.

Inſignis eſt utilitatis in Affectibus Capitis, humidis, pituitofis; in Doloribus frigidis, diuturnis, Catarrhalibus. Spiritus recreare, & robur Capiti Cerebroque conciliare creditur.

*Decoſt. Acetoſæ.*

℥ Rad. Acetoſæ, Paſſul. ſol. exacin. & concif. ana ℥ ij. Rad. Glycyrrh. Hord. Perl. ana ℥ ſs. Coq. in Aq. font. ℥ iij. ad ℥ ij. Col. adde Syr. Limon. ℥ j. m. Sit in Potum Febricitantibus.

*Decoſt. Agarici.*

℥ Agar. ( concif. & nodolo lig. ) ℥ ij. Coq. in Aq. font. q. ſ. ad ℥ iij. ſub. finem, addendo Ga-  
ryo-

ryoph. contuf. ℥ fs. Col. admifce Saccommon. præp. gr. v. Syr. Ros. Sol. ℥ j. Ol. Anil gut. j. f. Potio.

Ubicumque Phlegma tenax, viscera oblinens, fuerit expurgandum; apprime convenit, & ſpecialim Chlorofi laborantibus (ante Chalybeatorum uſum) inſigniter conduxiſſe ſæpius obſervavi.

*Decoſt. Alii;*

℥ Raſ. Lig. Sanct. ℥ iij. Rad. Zedoar. ℥ iſs. Coq. in Aq. font. ℥ xij. ad medias, ſub finem addendo Rad. Allii concif. ℥ iij. Sem. Anifi, Dauci ſylv. Cymini ana ℥ j. Col. adde Sp. Cochl. ℥ fs. m.

Contra Hydropem propin. ℥ vj. mane, & quarta pomerid.

*Decoſt. Althææ.*

℥ Rad. Alth. ℥ ij. Herb. Alth. M. j. Coq. in Aq. Hord. ℥ iij. ad iſs. Col. adde Aq. Raph. comp. Spir. Vini Gall. ana ℥ iv. Bac. Junip., Lauri ana ℥ fs. Sem. Anifi, Fænic. dul. Carui, Dauci ſylv. ana ℥ ij. f. Infuſ. cal. & clauſa 2. horas, in col. diſſol. Gum. Arab. ℥ j. Syr. de Mecon ℥ iv. m.

Urinam, & Arenulas pellit, eodemque tempore Acorem obtundit, & Dolorem ſedat.

*Decoſt. Amaro-Aromatici ℥ ij.*

℥ Rad. Calami arom. Zedoar. ana ℥ fs. Gent. Ga-langæ ana ℥ ij. Herb. Centaur. min. Ablint. ſicc. Flor. Chamæm. Stæchad. ana ℥ j. f. Decoſt. in Aq. font. ℥ iij. ad ij. ſub finem addendo Sem. Carui contuf. ℥ fs. Col.

Vires poſſidet Decoſti Amari Alternantis: ſed inſuper potentius ſtatus diſcutit: & Ventriculum calefacit. Doſ. ℥ iv. bis in die.

*Decoñ. Antiloimici ℞ ij.*

℥ Rad. Zedoar. ℥ ss. Rad. Cotray. Angel. Hisp. Raf. CC. Eboris ana ℥ ij. Theriacæ Ven. Mithrid. Dialcord. ana ℥ j. Croci ℥ j. Coccinel. ℥ ij. Præp. adde Aq. Hord. depur. ℞ iiss. & in olla vitreata, operculo suo clausa, semihoram coque. Hujus Decoñti per manicam Hippoc. sine expressione transcolati ℥ xxiv. adde Aq. Epidem. Theriacal. ana ℥ ij. Syr. Garyoph. ℥ iv. Succi Chernæ. col. ℥ ss. Fol. Auri N. iv m.

Quando Febris Malignæ Venenum Spiritus adortur, stupefacit, & fere examinat; hujusmodi generosa Alexipharmaca tempestive exhibita, novum Vigorem inspirando, Copulamque Deleteriam excutiendo, subinde ex Orci faucibus ægrum attripiunt.

Cum vero, ex altera parte, Malignitas sit agilis & feræ indolis ( ut in Variolis, Morbillis, & Febris quibuscunque malignæ prosapiæ Inflammatoriis ) tunc Alexipharmaca, quæ Sanguinem in fervores, & Spiritus in furores adigere possunt, pro Venenis omnino sunt habenda.

Dos. Cochl. iij. vel iv.

*Decoñ. Aperientis ℞ ij.*

℥ Rad. Petrosel. Fœnic. ana ℥ j. Cort. Cappar. Tamarisci ana ℥ ss. Herb. Ceterach, Ling. Cerv. Agrimon. Hepaticæ ana M. j. Coq. in Aq. & Vini albi. ana ℞ iiss. ad ℥ xxviiij. Col. dissol. Syr. e s. Rad. Oxym. simpl. ana ℥ ij. m.

lisdem pollet virtutibus, ac Cerevisia Scorb. Attemper. quam vide; sed potentius Diuresin ciet.



*Decoñ. Astringentis ℥j.*

℥ Cort. Granat. contus. ℥ j. Coq. in Aq. (vel Decoc. alb. depur.) ℥ iij. ad medias, sub finem adjiciendo Caryophyll. contus. Nuc. Mosc. ana ℥ j. Col. dissolve Syr. e Rosis sic. ℥ iij. Aq. Cinnam. fort. ℥ iv. Aq. Ment. ℥ j. Theriacæ Ven. ℥ ij. m.

Ventriculum, & cetera Viscera firmat. Multiplicis est usus in enormi, Symptomata Diarrhœa, Dysenteria, &c. Dos. ℥ iv. bis in die; vel cum, vel sine Laudano pro præfenti rerum ratione.

*Decoñ. Balsamici ℥ ij.*

℥ Passul. fol. exacinat. & concis. ℥ ij. Rad. Sarsæ, Chinæ, Glycyrrh. ana ℥ ss. Eboris, C. C. ana ℥ ij. Summit. Hyper. M. j. Coq. in Aq. Hord. ℥ iij. ad ℥ xxx. sub medium coctionis addendo Bals. Tolu. ℥ iij. Col. dissol. Syr. e Rubo Idæo ℥ ij. Peruv. gut. viij. Ol. Nuc. Mosc. gut. ij. m.

In Phthisi utiliter propinatur. Ichoris enim acridinem corrigit; Bronchiorum infarctus expedit; Tubercula cruda dissipat; & vasorum rapturas resarcit. Exhibeatur ad ℥ iv. bis, terve in die.

*Decoñ. Bardanæ Comp. ℥ ij.*

℥ Rad. Bard. ℥ iv. Herb. Chamæpit. M. iv. Coq. in Aq. font. ℥ iij. Col. ℥ xxvij. adjice Aq. Lumbric. Magistr. ℥ iv. Spir. Cochl. Elix. Propr. Tartaris. ana ℥ ij. m.

Ad Arthritidem.

*Decoñ. Berberum ℥ ij.*

℥ Cort. Berber. Rad. Curc. ana ℥ ss. Herb. Che-

Chelid. maj. M. iv. Fimi Anser. (in nodulo) ℥ ij.  
 Aq. font. ℥ iiss. Coq. sub finem add. Vini albi ℥ ss.  
 Croc. ℥ j. Col. ℥ ij.

Ad Icterus Dof. ℥ iv. cum Syr. e 5. Rad. &  
 Oxym. Scill. ana ℥ iij. bis in die.

In Ictero observabat Practicus quidam, Morbum  
 fere lethalem, quando colore, non tantum faciei  
 cutim, quæ rarior est, sed etiam capitis, quæ cras-  
 sior est, flavo fusco tinxerit.

*Decoñ. Cachecticum pro 4. dosibus.*

℥ Rad. Pol ypod. ℥ j. Cort. Fraxini, Tamarind.  
 ana ℥ ss. Passul. ℥ j. Crem. Tart. ℥ ij. Coq. in Aq.  
 font. ℥ xx. Col. ℥ xij. adde Vini albi. ℥ iv. Succu Li-  
 mon. ℥ ss. Sennæ ℥ j. Rhab. (in nodulo) ℥ ss. fiat Infu-  
 sio calida, & clausa 12. horas Col. adde Mannæ,  
 Syr. Cichor. cum Rhab. ana ℥ ij. Ol. Anisi gut. ij. Sp.  
 Cochl. Elix. Prop. ana ℥ iv. m.

Cachectici quo lenius tractentur, eo citius curan-  
 tur.

*Decoñ. ad Cancrum ℥ iv..*

℥ Rad. Scroph. maj. Tapsi Barb. ana ℥ ij. Fi-  
 lipend. Herb. Ceterach, Roberti, Agrimon. Tor-  
 mentil. Scabiosæ, Linar. ana M j. Flor. Samb. An-  
 thos ana p. j. Sem. Urticæ ℥ ij. f. Decoñ. in Aq. ℥ vj.  
 ad ℥ iiss. Col. add. Syr. de Pomis Alterant. & de  
 Succo Cicri ana ℥ iv. m.

Propin. haust. ter in die.

*Decoñ. Cannabini ℥ iv.*

℥ Sem. Cannab. contul. ℥ iij. Herb. Agrimon.  
 Bursæ Past. Plantag. Centinod. ana M. iiss. Coq.  
 in Aq. ℥ vj. ad iv. Col. edulc. Sacchari ℥ iv. vel  
 Syr. è Ros. ficcis ℥ viij.

Dof.  $\frac{3}{4}$  iv. bis in die, ad Mictum in lecto involuntarium.

*Decoñ. Catarrhalis* ℥ ij.

℥ Raf. Sant. citr. & rub. ana  $\frac{3}{4}$  ij. Guaiaci, Saffaph. ana  $\frac{3}{4}$  fs. Glycyrrh.  $\frac{3}{4}$  ifs. Passul. sol.  $\frac{3}{4}$  i. Coq. in Aq. Hord. depur. ℥ iiifs. sub finem coctionis adde Succu Cynoglos.  $\frac{3}{4}$  iv. Coq. ad ℥ ij. & col. Dof.  $\frac{3}{4}$  iv. ter in die.

*Decoñ. Catechu Simpl.* ℥ j.

℥ Pul. Ter. Japon.  $\frac{3}{4}$  ij. Coq. in Aq. font. ℥ j. ad  $\frac{3}{4}$  xij. Per subsidentiam depur. adde Aq. Cinnam. fort. Syr. Cydon. vel. e Rosis ficcis, ana  $\frac{3}{4}$  ij. m. Dof. ab  $\frac{3}{4}$  ij. ad  $\frac{3}{4}$  iv. in Ventriculi, aut Intestinatorum, laxitate, atque in dispositione Sanguinis Catarrhali.

*Decoñ. Catechu Comp.* ℥ ij.

℥ Raf. Guaiaci, Saffaph. ana  $\frac{3}{4}$  iij. Sant. citr. & rub. ana  $\frac{3}{4}$  ij. Terræ Japonicæ pul.  $\frac{3}{4}$  fs. Glycyrrh.  $\frac{3}{4}$  j. Salv. ficc. M. j. Coq. in Aq. Hord. ℥ iij ad  $\frac{3}{4}$  xxx. Col. dissol. Diacodii  $\frac{3}{4}$  ij. Ol. Anisi gut. j. m. Vasorum, & Glandularum, oscula dehiscantia fortiter constringit: Membranas exquisite sensibiles mucore leni oblinat; Spiritusque irritabiles demulcet, & pacat: Hinc in Catarrho tenui, præ aliis fere quibuslibet præfidiis opem contulisse frequenter animadverti. Dof.  $\frac{3}{4}$  iv. ter in die.

*Decoñ. Cephalici* ℥ ij.

℥ Guaiaci, Saffaph. ana  $\frac{3}{4}$  ij. Rad. Pæon. mar.  $\frac{3}{4}$  i.

℥j. Herb. Salv. sicc. Majoranæ, Beton. Fl. Stæchad. Arab. ana M̄s. Coq. in Aq. font. ℞ iij, ad ℥ xxviiij. Col. adjice. Aq. Pæon. Comp. Syr. Pæon. Comp. ana ℥ ij. Tinct. Castor. ℥ij. Ol. Rorismars Nunc. Mosc. ana gut. ij. Sacch. alb. ℥j.

Apte præscribitur contra Affectus Capitis, & Nervorum, frigidos, Catarrhosos; ad Apoplexiam, Epilepsiam; Torporem; Paralyfin, &c. ad ℥iv. bis in die.

*Decoñ. Cerevisiatum.*

℥ Ras. Lig. Sancti, Glycyrrh. ana ℥ j. Passul. Malacens. ℥ ij. Ter. Japon. ℥ ij. Coq. in Cerevis. fort. novel. nondum fermentationem passæ ℞ iii. ad ℥xxx. Col. subsidendo claresactæ adde Tinct. Benzo. ℥ij. Syr. Bals. ℥ ij. m.

Iisdem fere viribus pollet ac Extractum Pectorale; sed magis calefacit, incidit, & expectorat.

*Decoñ. Chamæpiteos Comp. ℞ ij.*

℥ Chamæpit. M. ij. Flor. Stæch. Arab. ℥ij. Rad. Pæon. Mar. ℥j. Coq. in Aq. front. ℞ iij. ad ℞ ij. Col. adde Spir. Cochl. & Spir. Lavend. Comp. ana ℥j. m.

Sumantur ℥ iv. cum Spir. Sal. Armon. gut. xx. ter. in die ad Arthritidem.

*Decoñ. Clysterisantis ℞ j.*

℥ Herb. Malvæ M. ij. Senecion. ana M. j. Fl. Chamæm. Sem. Lini ana ℥ ij. Sem. Fœnic. dulc. ℥ ss. f. Decoñ. in Aq. ℞ iij. ad ℞ j. Col.

Parum differt. a Decocto Communi; sed quia Beta, Parietaria & Mercurialis non adeo ubi-vis cresunt, recentes presto sunt, hoc,

E 3 facilius

facilius & citius parabile, describere operæ pretium fore duxi.

*Decoſt. Coccinei ℥ij.*

℥ Nitri ℥j. Sacch. albi ℥iv. Gocceſſ. gr. xvj. f. pulv. qui conjiciatur in Aq. fontanæ bullientis ℥ij. Coq. ad deſpum. & per ſubſidentiam depuretur.

Splendidiffime rubens pulcherrime blanditur oculis; nec palato valde eſt inimicum; inter omnes enim, quos (varie tentando) invenire adhuc mihi licuerit, hunc facile jucundiſſimum eſſe modum exhibendi Salem Prunellæ didici. Sanguinis fervorem compeſcit; Sitim ſedat; Urinam ciet; Febribus Inflammatoriis, & ſpeciatiſſimè Pleuritidi convenit; Arenulas expellit. Exhiberi poſſint ℥iv. bis terve in die.

Nitrum & Nitrata in Malignis Febribus, cura Diarrhœa vel Vomitu conjunctis, non conveniunt: quippe hunc augent, & quoque alias ægros tales ad excretionem alvi proclives reddunt. Etmull. I. vol. 1102. a.

*Decoſt. Coprogogum.*

℥ Paſſul. Malaceniſ. concif. ℥ij. Coq. in Aq. font. ℥iſ. ad ℥j. In col. infunde ſuper cineres calidos (vel in Furno) per noctem Sennæ Sem. Carui, Anifi, Cymini ana ℥vj. Sal. Tart. ℥j. In Col. diſſolve Syr. Roſ. ſol. ℥j. m.

In Colica, & ad Scybalos expellendos egregie valuiſſe non ſemel obſervavi.

*Decoſt. Corallinæ ℥j.*

℥ Mercurii vivi ℥ij. Herb. Dictamn. Cret. ℥j. Corallinæ pul. ℥ſs. Coq. in Aq. Portul. ℥iſ. ad ℥xiv. Coletur, ſeparetur a Mercurio, & edulcoratur Syr. Limon. ℥ij.

Detur

Detur Pueris ad ℥ij. bis in die per 4. dies ante Novilunium, & Plenilunium, atque deinceps pat-  
gentur.

*Decoct. Cynoglossi ℥ij.*

℥. Herb. Cynogloss. M. ij. Glycyrrh. ℥ss. Pas-  
sul. sol. ℥ij. Coq. in Aq. font. ℥iiss. ad ℥xxx.  
sub finem addendo Sem. Anisi ℥ss. Col. adde  
Diacod. ℥ij. m.

Ad Tussim, Tracheæ asperitatem, omnesque  
Thoracis & Spiritualium partium Affectus, aflu-  
xionibus acribus ortumducentes, accommodatum  
est remedium. Dos. ℥iv. bis terve in die.

*Decoct. Depurantis ℥ij.*

℥ Rad. Gram. Rusci, Fœnic. Petrosel. ana ℥j.  
Herb. Aparin. Tarax. ana M. j. Uvar. Corinth.  
concis. ℥ii. Coq. in Aq. font. ℥iij. ad ℥xxvij.  
Col. dissol. Sal. Prunel. ℥ij. Syr. e s. Rad.  
℥iv. m.

Urinam potenter ciet; Renes & Vesicam Sa-  
bulo & Muco liberat; Sanguinem egregie de-  
purat ideoque proficuum est Scorbuticis tempera-  
mento calidiori præditis; atque admodum con-  
ducit post istiusmodi Febres, quæ retorridam San-  
guini crasin intulerunt.

Propin. ℥iv. vel vj. bis vel ter in die.

*Decoct. Diureticæ ℥ij.*

℥ Rad. Fœnic. Asparagi ana ℥ij. Fruct. Al-  
kek. Nu. xvj. Herb. Virgæ aut. M. ij. Coq. in  
Aq. & Vini albi ana ℥xx. ad ℥xij. Col. adde Aq.  
Raph. Comp. ℥ij. Succ. depur. Petrosel. Syr. Alb.

ana ℥ iv. Millep. viv. contus. & express. Num. 300.  
Sal. Prunel ℥ ij. m.

Serum, & recrementa salina, a sanguine copiose secernit: Renes, Uretes, & Vesicam efflicaciter abluat. Dos. ab ℥ iv. ad ℥ ss.

*Decoñ. Diuretico Catharticum.*

℥ Rad. Urticæ ℥j. Bac. Junip. ℥ ss. Coq. in Aq. font. ℥ lss. ad ℥ j. sub finem addendo Sem. Petrosel. Dauci. sylv. ana ℥ ij. Col adde Sennæ ℥ ss. Rhabarb. Agar. ( in nodulo ) ana ℥ ij. Sal. Armon. crudi. ℥ ij. Aq. Raph. comp. ℥ ij. i. Infus. calida, clausaque sex horas. Col. ℥ xiv. admisce Spir. Cochl. ℥ iv. Ol. Anisi. gut. iv. Syr. Ros. solut. ℥ij. m. Pro iv. dosibus.

*Decoñ. edulcorantis ℥ vj.*

℥ Rad. Sarsap. Chinæ ana ℥ij. Raf. Lig. Sant. circ. & rub. C. C. Eboris ana ℥ vi. Infunde f. a. & coq. in Aq. font. ℥ xij. ad ℥ vj. Col. edulc. Sacch. ℥ vj. m.

Dicitur Seri lymphatici acorem corrigere; quantitatem ejus nimiam minuere; Diaphoresin leniter promovere; usui esse insigni in Phthili incipiente; Doloribus vagis; Affectibus catarrhosis; Ulceribus; Morbisque Cutaneis.

*Decoñ. Emmenagogi ℥ ij.*

℥ Rad. Apii, ℥ ij. Calami Arom. Bac. Lauri ana ℥ij. Zedoar. Cubeb. ana ℥ lss. Mac. ℥ ij. Rad. Galangæ, Gran. Parad. ana ℥ ss. Dictamn. Cret. Puleg. ana M. j. Coq. in Aq. font. ℥ ij. & Vin. albi ℥ j. ad ℥ xxvij. Col. adde Tinct. Croci ( Aq. Theriac. extractæ ) ℥j. Syr. de Stæchade ℥ ij. m.

San-

Sanguinis massam novo orgasmo commovet; illumque vividius ad Arterias Uterinas impellit; Vascularum extremitates aperit. Prægressa Catharsi debita, & instante tempore menstruo, sumat patiens ℥ iv. ad ℥ ss. bis in die, probe se exercendo, & frigus cavendo.

*Decoct. Equiseti ℥ vj.*

℥ Equiseti M. vj. Cydon. incif. Num. iij. Sem. Sumach. Bac. Myrti ana ℥ i ss. Ros. rub. sic. M. i ss. Sem. Balauft. ℥ iij. Coq. in Aq. font. ℥ ix. ad ℥ us. sub finem addendo Gum. Tragac. ℥ vj. Col. adde Mel. Ros. Syr. e Ros. sic. ana ℥ iij. Syr. Myrt. ℥ i ss. m.

Propinetur haustus ter in die ad Ulcera Vesicæ.

*Decoct. Expecthorantis ℥ ij.*

℥ Rad. Irid. Florent. ℥ ij. Agar. (in nodulo lig.) ℥ iv. Herb. Nicotianæ sic. ℥ ij. Hyssopi, Thymi ana M j. Coq. in Aq. ℥ xxxvj. ad ℥ xxviij. Col. dissol. Oxym. simpl. ℥ iv. m.

Hujus Decocti ingredientia tenuibus acribusque gaudent partibus; ideoque (sanguinis comœatu) in Ductus Tracheales penetrant; ibique materiæ lentæ impingentes, eam adeo dividunt, attenuant, atque exagitant, ut fibris exinde irritatis, & intertussendum successive contractis, Trachæ, & Vesicularum ejus, contenta, sursum ejiciant. Remedium est plane præpotens; & propinari oportet calidum instar Coffee, bis ad minimum in die.

*Decoct. Febrifugi Amari ℥ ij.*

℥ Flor. Chamæm. ℥ ij. Coccinel. gr. xvj. Coq. in Aq. font. ℥ iij. ad ℥ ij. Col. dissol. Sal. Absint. ℥ ij. m.



Subinde adde Aq. Theriacal. still. ℥ ij. Ol. Junip. gut. xvj. Sp. Sal. Armon. gut. octoginta. Et vesper-tinæ doli, Laud. liqu. gut. xx.

Specificum merito audiat, & soli Cortici Peruviano cedens remedium. Imperare soleo ad ℥ iv. tertiis horis, absente Paroxyfmo.

*Decoct. Febrifugi Magistralis ℥ ij.*

℥ Cort. Peruv. pul. ℥ ij. Coq. in Aq. ℥ ij. ad ℥ xiv. Col. & magmati residuo affundo de novo Aq. ℥ ij. Coq. iterum ad ℥ xiv. sub medium coctionis adde Bals. Tolu ℥ iij. Coccinel. ℥ j. Col. & utrisque colaturis commistis adde Syr. Garyoph. ℥ iv. Ol. Nuc. Mosch. gut. ij. m.

Ad Corticis vires debite extrahendas, mire longa consummataque requiritur Coctio. Cum olim experimenti causa ejusdem pulverem sæpius decoxisssem, non eo usque vires ejus exhaustire valui, quin vel octavum Decoctum manifeste adhuc amaricaret. Quo melius ergo ex hoc, & ejusmodi obstinatis, Virtus eliciatur, consultissimum erit in pulverem (non crassum, sed) subtilissimum redacta pertinaciter, urgere, & repetitis vicibus percoquere.

Quoties adeo sunt delicatuli, morosive patientes, ut velnequeant, vel nolint. Corticem in substantia crassiori admittere; hoc Decoctum in subsidium mihi venire solet. Dos. ℥ iv. tertiis horis (a paroxyfmo vacuis) donec fugatur Febris.

*Decoct. Febrifugi Salsi ℥ ij.*

℥ Sal. Absint. ℥ viij. Sacch. albi ℥ iv. Aq. font. ℥ ij. Coq. ad despumationem in vase fictili vitreato.

Feli-

Felicem hujus efficaciam sæpissime expertus sum: atque tunc potissimum consului, cum Febris Cortici non amplius obediret, jamque in continuarum classem se recipere minaretur.

Dosis usualis fuit ℥ij. alternis horis.

*Decoct. Fracastorii ℥ xij.*

℥ Diascord. Boli pulv. ana ℥ vj. Aq. Lact. Alexit. ℥ x. Coq. ad ℥ viij. Col. claræ adde Aq. Ment. ℥ ss. Aq. Cinnam. fort. ℥ ij. Syr. de Mecon ℥ iss. m. pro 3. dof.

Huic virtus inest plane divina contra Diarrhœam: namque ægrotudines, angores, tormina Ventriculi, Intestinorumque furias (si quid aliud) sopit, & sistit. Egregiæ speciatim utilitatis est in Febribus Diarrhœa symptomata stipatis.

*Decoctum Fracastorii tenue.*

℥ Crustam panis albi inferiorem; Diascord. ℥ ss. Coccinel. ℥ j. Coquantur (ad duas tresve ebullitiones) in Aq. font. ℥ j. sub finem addendo Sacch. alb. ℥ ss. Col. per pannum VVallicum Adjice Aq. Cinnam. ℥ ij. m.

Sit in potum ordinarium, in Febribus mali motis, cum Diarrhœa.

*Decoct. Glycyrrhizæ.*

℥ Succ. Glycyrrh. Hisp. ℥ ss. Mellis ℥ j. Aq. Calc. ℥ j. Coq. ad dissolutionem. Col. adde Tinct. Benzo. ℥ iv. m.

Commode præscribatur contra Catarrhum.

*Decoct. Hysterici ℥ j.*

℥ Raf. Lig. Buxi, Rad. Bryon. albæ ana ℥ ss. Rad. Pæon. mar. Valerianæ fylv. ana ℥ j. Flor. Stæ.

Stæchad. Arab. ℥ ij. Myrrhæ contuf. ℥ j. Coq. in Aq. font. ℥ iſs. ſub finem addendo Succ Rutæ ℥ j. Col. ℥ xiv. adde Aq. Bryon. Comp. ℥ ij. Tinct. Caſtor. ℥ ij. Ol. Succinigtut. xxxij. Sacch. albi ℥ j. m.  
Doſ. cochl. v.

*Decoſt. Iſterici* ℥ ij.

℥ Rad. Curcumæ, Rub. Tinct. ana ℥ j. Herb. Chelid. maj. cum toto M. ij. Lubricos mundatos Num. xx. Coq. in Aq. & Vin. Rhen. ana ℥ iſs. ad ℥ xvij. Col. (adde Tinct. Croci Aq. Ther. paratæ) ℥ j. Syr. e 5. Rad. ℥ iij. m.

Sanguinis maſſam, velut fermento novo, (ſed miti) inſpirat. Glandulas Hepaticas luſtrat; Meatus Bilarios ſpecificè deobſtruit. Prægreſſa debita catharſi, ebibantur ℥ iv. bis in die, donec Affectus diſparuerit.

*Decoſt. Incraſſantis* ℥ ij.

℥ Gum. Arab. craſſe pulv. ℥ iij. Coq. in Aq. Hord. ℥ ij. ad ℥ xvij. adde Syr. Alth. ℥ iv. m.

Acerrimam, nimisque tenuem, Lympham temperat, & incraſſat. Euporiſton & optimum Medicamentum merito eſt cenſendum in Ardore Urinæ. Uſui eſſe poteſt in Tuſſi acri; item. Diabete ℥ iv. præſcribere ſoleo bis vel ter in die.

*Decoſt. Corticis Juglandis* ℥ ij.

℥ Cort. inter. Rad. Jugland. contuf. tepide macerat. horas viij. in Aceto Sambucino, & exſiccatur. ℥ iſs. Cort. Cappar. ℥ ſs. Summit. Tamarifci, Herb. Agrimon. ana M. ij. Coq. in Aq. & Vini albi ana ℥ iſs. ad ℥ ij. Col.

Omni-

Omnino Splanchnicum est, & iisdem pollet virtutibus ac Decoctum Splanchnicum, (quod infra vide) nisi quod forte Splenis Affectibus peculiari-ter magis medetur. Hujusmodi enim medicamenta unam aliquam partem, præ ceteris, virtute quadam specifica respicere deprehenduntur; quia eorum particulæ Recrementis intra Viscus illud secernendis magis affines, & proinde associatæ, una cum ipsis illuc feruntur.

Et præter hanc affinitatem Liquidorum, videtur porro dari Congruentia quædam Solidorum, qua Medicamentum in particularem quandam partem præcise vim suam imprimit, penitus intactis aliis. Ita Helleborus albus Labia (observante de Grevy.) Colocynthis Linguæ medium, Solanum lethale Palatum, & Jalapium Gulam maxime & præ aliis guttus organis, afficere solent.

*Decoct. Juglandum Purgans.*

℥ Cort. Jugland. (ut supra præp.) ℥ ss. Agar. (in nodulo) ℥ j. Caryoph. gr. xv. Sal. Tart. ℥ ss. Coq. in Aq. font. ℥ iv. adde Elix. Prop. Tartarificati gut. 60. Scammon. præp. gr. ij. Ol. Anisi, Junip. ana gut j. m. f. Potio.

Hypochondriacis (ubi purgandum est) convenit.

*Decoct. Juniperini ℥ ij.*

℥ Bac. Junip. (probe contus. & in sacculo inclus.) ℥ iv. Coq. in Vini Canar. ℥ ij. ad ℥ ij. Col.

Stomachicum est, Carminativum, Anticolicum, Spleneticum, Diureticum; sumantur ℥ ij. ad ℥ iv. bis terve in die.

Rulandus vult ut patiens Hydropicus quotidie sumat ℥ vj. aut plures calide, & in lecto multum diuque sudet.

Coquit etiam ille Granorum Juniperi M. iv. in Serilactis ℥ viij. ad tertias, pro potu ordinario in Ascite.

*Decoſt. Junip. Compos.*

℥ Bac. Junip. ℥ iv. Coq. (tela rara incluf.) in Aq. font. ℥ iifs. deinde adde Sem. Anifi, Carui, Fœnic. dulc. Coriand. ana ℥ iij. Sal. Abſut. ℥ j. Claufo vafe reponatur, & cum refrixerint, Col. adde Sacch. alb. ℥ ij. Spir. Cochl. ℥ viij. Sp. Sal. Armon. gut. octoginta m. Juniperi Baccæ Aromat. Germanorum appellantur, atque Sale volatili, aromatico, oleofo, balsamico, & quaſi Terebinthinaceo, ditantur.

Decoſtum hoc Ventriculum roborat, Concoſtionem adjuvat; Flatus diſcutit; Colicam præcavet, Affectionem Hypochondriacam allevat; Cerebrum, Nervos, Pulmones, Renes, & Uterum confortat; Putredinem corrigit, diſpoſitionem Renum Calculoſam emendat; Menſes promovet, Urinam ciet.

*Decoſtum Liberans.*

℥ Rad. Sarſap. ℥ vj. Uvar. Corinth. concif. ℥ viij. Infuſa ſ. a. coq. in Aq. ℥ xij. ad ℥ vj. in Col. extingue Calc. vivæ ℥ ſs. Poſt ſubſidentiam reſery. in Lagenis vitreis.

In Affectibus Catarrhoſis, Empyemate, Phthiſi, Strumis, Diabete, Ulceribus humidis. Dentur ℥ iij. ter in die.

*Decoſt. è Lignis. ℥ vj.*

℥ Guajaci ℥ iv. Saſſaph. ℥ ij. Sant. citr. & rub. ana ℥ j. Ebor. C. C. ana ℥ ſs. Infunde, & coque. ſ. a. in Aq. font. ℥ xij. ad ℥ vj. Col. edulc. Sacch. q. ſ.

Ex-

Exleccat, Attenuat, Sudorem movet. Accommodatum est Catarrhosis, Arthriticis, Paralyticis, Hydropicis, Leucophlegmaticis, Ulceratis, & temperamento frigidiori præditis. Dos. ℥ iv. bis quotidie.

Verum in temperamento bilioso, & Sanguini acriori, quantitas Guajaci, & Sassaiph. minuatur; & Sarfa & China substituatur oportet.

*Decoñ. Lusitanici ℥ ij.*

℥ Aq. font. ℥ xxvj. Succ. Limon. Sacch. albi ana ℥ ij. Coccinel. ℥ j. Coq. in olla vitreata ad despumationem, tandem adde Aq. Rosar. Dam. ℥ iv. & per subsidentiam depuretur.

Aliquando præscripti Succ. Limon. Sacch. alb. ana ℥ iv.

Potus est visui elegantissimus, gustui gratissimus, febricitantibus desideratissimus: calorem, & fervorem Ventriculi, & Sanguinis cohibet: Sitim tollit; Urinam movet. Propinetur ad libitum.

*Decoñ. Malacense.*

℥ Passul. Malacen. concis. ℥ ij. Alth. ℥ j. Glycyrrh. ℥ ss. Herb. Malvæ M. ij. Sem. Linj ℥ ij. Coq. ex Aq. Hord. depur. ℥ ij. ad ij. In Col. dissolve Gum. Arab. ℥ j. m.

Obtundit, lævigat, incrassat.

*Decoñ. Malvæ Magistratis ℥ ij.*

℥ Herb. Malvæ integræ M. viij. Coq. in Aq. ℥ viij. ad ℥ vj. Liquori colato (sed non expresso) inde de novo Malv. integr. M. iv. Coq. iterum ad ℥ iv. Col. per subsidentiam depuratæ adde Rad. Akh.

Alth. ℥ij. Glycyrrh. Passul. sol. ana ℥j. Lap. Prunel. ℥ij. Coq. ad ℥xxx. & col. dissolv. Gum. Arab. ℥ss. Sy. Alth. ℥ij. m.

Constat ex lenibus, mollibus, mucosis partibus; ideoque humorum acredinem obtundit: Serum nimis tenue increffat; Sanguinis fervorem refrigerat; Habitum corporis justo aridiorem humectat; Alvum lenit; Urinæ ardorem obtundit; Diuresim movet; & Calculosis egregie prodest.

*Decoct. Mastichinum.*

℥ Mastic. ℥j. Crustam inferiorem panis albi, Mastic ℥j. f. Decoct. in Decocti Cornu Cervi calcin. (precipitando claresfacti) ℥iij. ad ij. Col. adde Conserv. Rosar. rub. ℥iv. f. Infus. calida iv. hor. Col. adde Aq. Cinnam. ℥ij. m.

Ad Nauseam, Vomitionem, Diarrhœam. Dof. ℥iv.

*Decoct. Millefolii ℥ij.*

℥ Herb. Millefol. M. ij. Lamii flore albo, Cynogl. ana M. j. Raf. Sant. rub. ℥ss. Coq. in Aq. ℥iiss. ad ℥ij. sub finem addendo Terræ Japon. ℥ij. Mac. contuf. ℥j. Sacch. alb. ℥iij. m.

Propin. ℥iij. una cum Alb. Ovi j. conquassato vesp. & mane, ad Fluorem album.

*Decoct. ad Morsum Canis rabidi ℥iv.*

℥ Lig. Buxi, Sem. Pæon. mar. ana ℥j. Herb. Salv. Scorodon. Beton. Sanic. Angel. Mors. Diab. Solani sign. ana M. j. Coq. in Aq. ℥v. ad ij.

Propin. ℥iv. cum Ther. Ven. ℥ss. ter in die.

Ad hunc usum, & morsus quoscunque venenatos, expertum est Decoct. ad Mors. Pharm. Batean.

*Decoſt. Nepbritici ℥ ii.*

℥ Rad. Alth. ℥ iſs. Glycyrrh. ℥ ſs. Herb. Virgæ  
 Aur. M. ii. Alth. Parietar. ana M. i Fic. Num. iv.  
 Bac. Junip. Sem. Petroſel. Macedon. Bardanæ, Mi-  
 lli Sol. ( ſub med. coctionis addit. ) ana ℥ i. Coq. in  
 Liqu. Poſſet. ( Vino albo alterati ) ℥ iii. ad ℥ xxvii.  
 Col. edulc. Syr. Alth. ℥ iv. m.

*Decoſt. Neuroticum.*

℥ Raſ. Lig. Guajaci ℥ i. Rad. Pæon. mar. ℥ ſs.  
 Rad. Calami Arom. Angel. Hiſp. a ℥ ii. f. Decoſt.  
 in Aq. font. ℥ iii. ad ℥ xxviii. Col. adde Ol. Roriſ.  
 mar. gut. xxxii. Baſſ. Peruv. gut. xvi. Vitel Ov.  
 Num. i. Sacch. alb. Aq. Pæon. comp. ana ℥ ii. Spir.  
 Laved. comp. Spir. Sal. Armon. ana gut. octogin-  
 ta. m.

Ad Caput & Nervos roborandos.

*Decoſt. Pacifici ℥ ii.*

℥ Capit. Papav. albi ( ſine ſemine ) ℥ j. Concif.  
 coq. in Aq. font. ℥ iii. ad ℥ xxviii. ſub finem ad-  
 dendo Flor. Paralyſ. ſicc. ℥ ii. Col. diſſol. Diaſcord.  
 ℥ ii. Syr. de Mecon. ℥ iii. Syr. Limon. ℥ i. m.

Temperatum eſt; & ſomnum accerit. Doſ. ℥  
 iii. vel ℥ iv.

*Decoſt. Pacificum Hyleticum.*

℥ Capit. Papav. alb. ſicc. concif. & cum Se-  
 minib. contuſ. ℥ i. Aq. font. ℥ iſs. Coq. ad ℥ ſs. in  
 col. diſſol. Aſſæ foet. ℥ ii. Sacch. alb. ℥ i.

Aliquando ordinavi Aſſæ foet. ℥ iv. & Gum.  
 Ammon. ℥ ii.

Doſ. cochl. ii. vel iii.



*Decoſt. Paſſulati ℥ ii.*

℥ Paſſul. ſol. enucleat. & minutim concif. ℥ iv.  
Coq. in Aq. font. ℥ iii. ad ℥ ii. & col.

Pro Medici intentione, addi poteſt Tart. alb. ana  
℥ ii. ad ℥ ſs.

Potus eſt ſat gratus. Morbis Pectoris, & Lienis,  
bene inſervit. Sitim ſedat. Si commiſceatur ana-  
tica quantitate cum Aqua Calcis, remedium erit  
inſigniter efficax contra Affectus Catarrhales.

Si in hac Col. infund. Sennæ ℥ ij. remedium erit  
familiare Nephriticorum. Nephritici enim debent  
habere ( inquit Saxonia ) aliquod medicamentum  
familiare, quod Excrementa per Inteftina ducantur  
( nam qui alvum habent lubricam, Arenulis, &  
Calculo non laborant ) dummodo tamen medica-  
menta non componantur cum Diureticis; & pro-  
pterea illi male agunt, qui præſervationis tempo-  
re, & ad Revulſionis ſcopum, utuntur Caſſia; illa  
enim dejectoria eſt, & diuretica; & propterea in  
hunc finem divertendi, non eſt accipienda.

*Decoſt. Peſtoralis ℥ ij.*

℥ Hord. perl. Paſſul. ſol. ana ℥ j. Fic. Daſtyl.  
ana Num. viij. Glycyrrh. ℥ ſs. Sem. Anifi ( ſub  
finem additi ) ℥ ij. Fiat Decoſt. Aq. font. ℥ iij. ad  
℥ ij. Col.

Lenta, molli, blandaque dulcedine dotatur; ex  
inde partim ſanguinem ( in fluorem diſpoſitum )  
incrassando, acremque corrigendo; partim phleg-  
ma Pulmonibus impactum maturando; partimque  
Ramulos Bronchiales, Tracheæque latera, demul-  
cendo, humectando, & lubricando, egregie Tuſſi  
opitulatur. Porro in Pleuritide, Rheumatismo,  
Vario-

Variolis & Nephritide, cum fructum laudabili usutatur. Dos. ab ℥ iij. ad ℥ vj. bis terve in die.

Si vim purgantem adjicere vellet. ℥ Hujus Decocti ℥ ijs. Sennæ ℥ i. Agar. Crem. Tart. ana ℥ ij. Coq. ad ℥ xiv. Col. dissolve Mannæ ℥ ij. pro iv. dosibus.

*Decoꝝ. Peſtorale Balsamicum.*

℥ Rad. Sarsap. Chinæ ana ℥ fs. Capit. Papav. alb. siccat. ( sine seminib. ) concis. Passul. Malacens. ana ℥ j. Glycyrrh. ℥ fs. Ter. Japon. ℥ ij. f. Decoctio in Cerevis. fortis novellæ ( non fermentatæ ) ℥ iv. ad ℥ xxx. paulo ante finem addendo Bals. Tolut. ℥ iij. & in fine Sem. Carui & Fœnic. dulc. ana ℥ ii. Liquori frigefacto, & per talem cannabinam sine expressione trajecto, admisce Ol. Anisi gut. ij. Bals. Peruv. ℥ ij. Troch. Bec. nig. ℥ j. Tinct. Croci ( Aq. Theriacal. paratæ ) ℥ j. Tinct. Benzo. ℥ ij. m.

*Decoꝝ. Phthifisci ℥ j.*

℥ Flor. Bellidis maj. M. j. Limac. mundat. Num. iij. Rad. Eryngii cond. ℥ fs. Hord. per l. ℥ iij. Coq. in Aq. font. ℥ ijs. ad. ℥ j. Col.

Particulas sanguinis salinas efferasque compescit, & demulcet, ne per corporis canales impetuosius delatæ, Pulmonum partiumque solidarum substantiam prædentur, & abripiant. Insuper Nutrimentum præbet molle, & innocuum, quale sanguini ( jam quoad crasin fracto ) nullas facessit molestias. Locum habet in Phthisi, Febre Hæctica, & Sudoribus nocturnis. Sumat æger ab ℥ iv. ad ℥ viij. calide, addendo Lactis tantundem, mane, & vesperi, loco Jentaculi, & Cœnæ.

*Decoſt. Pleuriticum.*

℞ Decoc. Peſt. ℥ ij. Succı Fini Equ. ℥ ij. Ol-  
Aniſi gut. viii. Sacch. albi ℥ i m.

Dof. ℥ iv. quartis horis, cum Spir. Sal. Armon.  
gut. xv.

*Decoſt. Pæonia Comp.*

℞ Lig. Saffaph. Sant. citr. a ℥ ii. Rad. Pæon.  
mar. ℥ ii. Rub. Tinctor. Cort. Tamarif. Cappar ana  
℥ ſs. Herb. Ceterach, Ling. Cerv. Cufcut. Hepat. a  
Mſs. Præp. decoq. in Aq. font. ℥ iv. Col. ferventis  
℥ ij. affundantur ſuper Bac. Junip. ℥ j. Bac. Lauri ℥ ſs.  
Sem. Fœnic. dulc. Carui, Coriandri, Dauci ſylv.  
ana ℥ j. Obturato vafe, reponantur dum refrixerint;  
deinde Col. ſine expreſſione adde Aq. Lumbr. Ma-  
giſtr. Gent. comp. ana ℥ ii. Sacchari ℥ iii. m.

Dof. ℥ iv. ad Affectiones Hypochondricas &  
Spleneticas.

*Decoſt. Pſorici ℥ ij.*

℞ Herb. Fumar. Jacobææ ana M. j. Glycyrrh.  
℥ j. Argenti vivi ℥ iv. Coq. in Aq. Font. ℥ iſs.  
ad ℥ ii. Coletur & ( ſepoſito Argento vivo ) edul-  
coretur Sacch. ad libitum.

Ad omnes Affectus Cutaneos, dentur ℥ iv. ma-  
ne, & ſero.

*Decoſt. Purgans commune.*

℞ Sennæ ℥ iij. Crem. Tart. ℥ j. Coq. in Aq. ℥ viii.  
ad ℥ iii. Col. diſſol. Mannæ ℥ ſs. Syr. e Cich. num.  
Rhab. ℥ vi. Ol. Aniſi gut. j. m. pro potione matutina.

Addi

Addi possint, pro re nata, Scammonii, p. gr. ij.  
vel iv.

*Decoct. Quercinum.*

℥ Cort. recent. e ramis junioribus Quercus ℥ iv.  
Coq. in Decoct. Corn. Cerv. calcin. ( per præcipi-  
tationem depurati ) ℥ iv. ad ℥ ii. Col. fervens affun-  
datur super pul. Cinnam. ℥ ii. Nuc. Mosc. ℥ i. Mac.  
Garyoph. ana ℥ ss. Liquor cum refrixerit coletur,  
& cum Syr. Cydon. ℥ iv. edulcoretur.  
Ventricis profluvia sistit.

*Decoct. Raparum ℥ ij.*

℥ Rad. Rap. in taleolas incis. ℥ ss. Herb. Cyno-  
gl. Tusilag. ana M. j. Passul. sol. ℥ i. Glycyrrh. ℥ ss.  
Coq. in Aq. Hord. ℥ iv. ad medias, sub finem ad-  
dendo Sem. Coriand. contus. ℥ ss. Col. dissol. Sac-  
ch. candi alb. ℥ ii. m.  
Pectorale est: temperat; maturat; incrassat.

*Decoct. Rosarum ℥ ii.*

℥ Conserv. Ros. rub. ℥ ii. Passular. de Malaca  
concis. ℥ i. Glycyrrh. Sem. Melon. ana ℥ ss. Aq.  
Hord. ℥ iii. Coq. ad ℥ ii. & col.  
Recte præscribitur, quando tenue falsum, & acre  
Serum, e glandulis exudans, Asperam Arteriam &  
Pulmones irritans, Tusim quidem vehementem ex-  
citât; sed tamen omnem excreandi expuendique co-  
natum eludens, facile Pulmones exulceret, & Phthi-  
sin inducat.

*Decoct. Sacri ℥ i.*

℥ Rad. Serpent. Virgin. contus. ℥ vj. Coq. in Aq.  
font.

font. ℥j. ad ℥ss. Col. & magmati residuo affunde de novo Aquæ ℥j. rursus coque (sub medium coctionis addendo Coccinellæ ℥) ss. ad ℥ss. Col. iterum; utraq; colaturas misce, iisque dissolve calide & clausè Theriacæ Ven. ℥ss. Mellis ℥j. Col.

Exoptatissimum hic sisto Alexipharmacum, nullique secundum. Cruorem enim, & succos in vasis & visceribus fluentes, velut novo fermento inspiratis eisdem leniter movendo, & in æquabili mixtione fervando, a coagulatione & putredine vindicat; Veneni particulas agglomerari cœptas, blanda agitatione, ab invicem dissipat, & a maturatione impedit: deindeque sanguinem & spiritus occupando, eos adeo erigit, & firmat, ut vel a characteris venenosi impressionibus omnino tueatur; vel si Miasma actu jam Cruorem affecerit, ab amplexibus illud potenter abripiat, & per Diaphoresin foras amandet.

In Febribus ergo continuis mali moris, & Pestilentialibus, ubi τὸ θῆλον datur Hippocratis, hoc Sacrum audire debet Decoctum, & divinum plane Auxilium, Atque (inter alia hujusmodi Febrium) præcipue Diarrhœam symptomaticam (Astringentibus nihilum proficientibus) miro modo sistere aliquoties animadverti; quamvis (ut verum fatear) unum subinde aut alterum observavi, cui (ut Cortex Peruvianus nonnunquam solet) ventrem solverit.

Nobilissimum insuper est Stomachicum, Hystericum, & Anthelminthicum. In Febribus continuis, & mali moris exhibeo ad cochl. ij. vel iij. tertiis horis.

*Decoct. Sacrum Sedativum.*

℥ Rad. Serpent. Virgin. contus. ℥ij. Capit. Papav. alb. sicc. concis. & cum seminib. contus. ℥ss. Coq. in Aq. font. ℥xxiv. ad ℥xij. sub finem addendo Theriac. Venet. ℥ij. Col. pro iv. dosibus.

Con-

Contra Agrypniam in Febris mali moris, sed caute, cum Spiritus oppresse Papaverinis ferendis sæpe sunt imparens.

*Decoct. Sancti ℥ij.*

℥ Ligni Sancti ℥j. Coq. in Aq. font. ℥iv. ad ℥ij. sub medium coctionis addendo Passul. sol ℥j. Succi Glycyrrh. Hisp. ℥ij. Col. aliquando addo Terræ Japon. ℥ij.

Vel omittis Passulis, & Glycyrriza, sub finem coctionis adde Conserv. Ros. rub. ℥ij. & in Col. dissolve Syr. e succo Cynoglossi ℥ij. m.

Simplex est; facile & vili paratur; æque vero (si non magis) efficax existit, ac illa quæ pomposo quidem apparatu, numerosaque rerum farragine cumulari (quidni & impediti) passim assolent. Iisdem pollet viribus ac Decoct. Lign. quod vide.

*Decoct. Sancti Purgans.*

℥ Raf. Lig. Guajaci ℥j. Passul. Sol. ℥iv. Coq. in Aq. font. ℥iv. ad ℥ij. Col. calida superaffundatur Sennæ ℥j. Rhab. Agar. (nodulo ligati) Sem. Carui ana ℥ss. Sem. Fenic. dulc. Anisi ana ℥ij. f. infus. clausa in Hypocausto vj horas. Col. ℥xxvj. dissolve Mannæ, Syr. Ros. sol. ana ℥ij. Col. iterum, & adde Aq. Mirab. Cinnam. ana ℥j. m.  
Dof. ℥iv.

*Decoct. Sarsæ. ℥ij.*

℥ Sarsæ præp. ℥iij. Passul. sol. ℥iss. Infunde s. a. & coq. in Aq. font. ℥iv. ad ℥ij. Col. dissol. Succi Glyc. Hisp. ℥ij. m.

Ideo hoc dedi, quia totus Medicorum grex uno

ore prædicit, quin & quotidie præscribit, ad acres humores edulcorandos; doloresque vagos profligandos. Temperatum quid est (si omnino dicendum) remedium.

Quoad me vero (si libere liceat eloqui) sæpius notavi Sarsam & Chinam Stomachi vigorem obtudisse; nunquam autem in Praxi mea observare adhuc potui multum emolumenti cuiquam ex aurum usu accessisse. Forsan ipse infidelis & impatiens non fat perseveranter usurpavi. Præscribi solet ad ℥ss. bis vel ter in die.

*Decoct. Scelotyrbici* ℥ij.

℥ Summit. Pipi (vel Abiet.) concis. M. iv Cort. VVinter. contus. ℥ss. Coq. in Aq. font. ℥ij. ad ℥xx. affundendo (sub finem coctionis) Succu Tarax. ℥iv. Col. frigidæ adde Spir. Cochl. ℥ss. Aq. Raph. Comp. Syr. Bac. Samb. ana ℥iv. m.

Hyemali tempore, quando Herbæ sunt plerumque exsuccæ, & effætæ, hoc potest concinnari remedium, iisque opportune substitui.

Sanguinem & succos attenuat, depurat, vegetius aëuat; Salis & Sulphuris concreciones dissolvit; Obstructiones referat; & sæculentias foras, per Diaphoresin, aut Diuresin, amandat. Appropriatur Scorbuticis. Dos. ℥iv. bis quotidie.

*Decoct. Scorzonera* ℥ij.

℥ Hord. perl. ℥ss. Rad. Scorzon. ℥ij. Acetose ℥i. Herb. Lujulæ M. j. Cort. ij. Pomor. Coq. in Aq. font. ℥iii. ad ℥xxvij. Col. edulcoretur Syr. Li. mon & e Rubo Idæo ℥ij. m.

Incundus est potus; sitim explens; incendium febrile reprimens; Malignitatem compescens; & per  
Uri-

Urinam expellens. Usurpatur contimode in Febribus continuis pro potu ordinario.

*Decoctum ad Scrophulas* ℥ ij.

℥ Herb. Marrub. alb. Geran. Rob. Apii, Agrimon. ana M. j. Sem. Anethi ℥ ss. Coq. in Aq. font. ℥ iiss. ad ℥ ij. Ab igne auferantur, & cum refrixerint, col.

Interiores corporis recessus ingreditur; Glandulas peculiariter lustrat; crasi & fermento depravatas emendat; succos, & fæces inibi stabulantes attenuat; tandemque exterminat. Sumantur ℥ iv. bis in die per mensem; singulisque dosibus exprimantur Millepedes Num. 40.

*Decoct. Sifentis* ℥ ij.

℥ Pul. Boli Armen. ℥ j. Cretæ albæ ℥ iij. Coq. in Aq. font. ℥ iij. ad ℥ xxvj. Col. per subsid. depur. adde Diascord. ℥ ss. Aq. Cinnam. Syr. Cydon. & e Ros. ficc. ana ℥ ij. Ol. Nuc. Mosc. gut. ij. m. Col.

Ad Diarrhœam reprimendam dentur ℥ iv. quoties Indicatio requisiverit.

*Decoct. Splanchnici* ℥ ij.

℥ Rad. Curcumæ contus. ℥ j. Rhab. Spicæ Nardi ana ℥ j. Sem. Fraxini ℥ ss. Herb. Agrimon. Ceterach. ana M. j. Summit. Tamarisci M. ij. Coq. in Aq. ℥ iij. ad ℥ xxiv. Col. adde Aq. Lumbric. Magist. Syr. de 5. Rad. ana ℥ iv. Sp. Cochlear. ℥ ij. Elix. Prop. Tartarif. ℥ j. m.

Sanguinem, ejusque partes constitutivas, in Effervescentiam quandam incitat, adeoque comminuit, dividit, & huc illuc rapidius adigit, ut, coagulationibus



nibus & concretionibus quibusque inhibitis, sæculentia & impuritates omnes facile abscedant, inque propriis Emunctoriis deponitæ, foras convehantur. Ita Effluvia vaporosa in Habitum Corporis, Recrementa Serosa in Renes, Biliosa in Hepar, aliaque in alia Emisfaria quibusque adaptata, sine impedimento, aut adhæfione, secludantur. Dos. ℥ iv. bis in die.

*Decoct. Splenetici ℥ ij.*

℥ Cort. Cappar. Fraxini ana ℥ ij. Summit. Tamarisci, Herb. Agrim. ana M. ij. Sal. Tart. ℥ ii. Coq. in Aq. font. ℥ iiss. sub finem addendo Vini albi ℥ ss. Spicæ Nardi ℥ ij. Col. ℥ xxvj. adde Aq. Lumbric. Magist. ℥. iv. Aq. Raph. comp. ℥ ij. Spir. Cochl. ℥ ij. Elix. Propr. Tartaril. ℥. iv. m.

*Decoct. Styptici ℥ ij.*

℥ Rad. Urticæ, Consolidæ maj. ℥ iiss. Herb. Millefol. Plantag. ana M. j. Cort. Granat. Gum. Arab. ana ℥ ij. Sem. Papav. albi Hyoscyami ana ℥ iij. Coq. in Aq. font. ℥ iij. ad ℥ xxviiij. Col. adde Syr. e Rosis sic. ℥ iv. Sacch. Saturni ℥ j. Croci Martis astring. ℥. iv. m.

Sanguinem acrem contemperat; tenuem increasat; bullientem refrigerat; Vasorum tonum roborat; Fibras corrugat; & oscula obliqnat. Locum habet in quibuscunque Hæmorrhagiis. Exhibeantur ℥ iv. bis in die.

*Decoct. Tamarindorum ℥ ij.*

℥ Tamarind. ℥ ij. Passul. sol. ℥ iv. Coq. in Aq. puræ ℥ iij. ad ℥. ij. Col.

Incen-

Incendium sanguinis refrænât ; Sifim inexplebillem relevat ; Humectat ; Laxat. Rite fumitur in Febribus obstinata alvo, fiti & Habitus ariditate molestantibus, pro potu ordinario.

*Decoñ. Tartarifati* ℥ ij.

℥ Raf. Ebor. ℥ ss. Rad. & Fol. Fragar. M. iv. Tartari albi ℥ ss. Sal. Tart. ℥ ij. Coq. in Aq. font. ℥ ij. Col. ℥ iss. adde Aq. Ment. Lumbric. Mag. ana ℥ ij. Aq. Mirab. ℥ iv. Sacch. albi ℥ ij. m.  
Sumantur ℥ vi. ter in die ad Icterus.

*Decoñ. Tartarif. purgans.*

℥ Passul. sol. & Corinth. concif. ana ℥ ij. Tart. alb. pulv. ℥ j. Coq. in vase fictili vitreato ex Aq. font. ℥ iij. ad ij. Col. adde Sennæ ℥ ij. f. infus. calida vj. horas in Col. expressa subsidendo clara facta dissolve Mannæ, Syr. Ros. sol. ana ℥ iij. Col. iterum.

Dof. ℥ iv. Vide *Decoñ. Passulat.*

*Decoñ. Tolutani* ℥ ij.

℥ Raf. Guajaci ℥ j. Tacamah. Bals. Tolut. ana ℥ ss. Coq. in Aq. Hord. ℥ iij. ad ℥ ij. Quando friget coletur, & adde Sacch. albi ℥ ij. Bals. Peruv. gut. xvj. Ol. Cinnam. Nuc. Mosch. ana gut. ij. m.

Quoad vires, incidit cum Decoñto Balsamico, sed aliquanto calidius est.

*Decoñ. Taumatici* ℥ ij.

℥ Rad. Bardanæ ℥ iij. Rub. Tinct. ℥ vj. Rhab. ij. Herb. Dictam. Cret. Hyper. Sanic. Bugulæ ana M. j.

M. j. Coq. in Aq. ℥ ij. & Vini albi (sub finem additi)  
℥ i. ad ℥ xxvij. Col. dissol. Theriacæ Ven. ℥ ij. Mel-  
s ℥ iij. Oxy. simpl. ℥ j. m.

Concreciones cruoris ubi extravasatas dissolvit,  
& circulationi denuo reddit Recrementa per Urinam  
& Sudorem educit; nec tamen interim fervorem  
accendit. Partes læsas roborat, conglutinat, sa-  
nat. Dos. ℥ ss. bis in die.

*Decoct. Trifolii ℥ ij.*

℥ Herb. Sicc. Trifol. fibrini, Chamæpit. ana ℥ ss.  
Solani lignosi M. j. Bac. Lauri, Flor. Stæchad. Arab.  
ana ℥ ij. Coq. in Aq. font. ℥ iij. ad ℥ ij. sub finem ad-  
dendo Succ. Rutæ ℥ j. Col.

Trifolium fibrinum herba est amara, utilis qui-  
dem, & minime contemnenda; sed vero a Simone  
Pauli (in Quadr. Botan.) me iudice, supra meritum  
& modum prædicatur.

Hujus Decocti est, ut Scorbuticis, Arthriticis &  
(propter genus nervosum labefactatum) dolentibus,  
opem promittat.

*Decoct. Variolosi ℥ ij.*

℥ Rad. Scorzon. ℥ iiss. Glycyrrh. ℥ ss. Fic. Num.  
vij. Passul. sol. exacinat. ℥ j. Raf. C. C. ℥ ij. Cocci-  
nel. (integ. sub finem add.) Div. Coq. in Aq. Hord.  
℥ iij. ad ℥ xxx. Col. adde Syr. Garyoph. Limon.  
ana ℥ j. m.

Scorzoneram quidem præscribimus, quia irresisti-  
bilis Medicorum Mos ita vult. Cum vero nec Odo-  
re, nec Sapore, se nobis commendat; & vires val-  
de obscuras, si omnino ullas, edit: Respublica  
Medica (ut opinor) non grave damnum sustineret,  
si ab Officinis in posterum penitus ablegaretur.

*De-*

*Decoſt. Urticæ Acidum.*

℞ Rad. Urticæ recent. ℥ iv. Sem. Urticæ Tart. alb. pulv. ana ℥ ſs. Coq. in Aq. font. ℔ iij. ad ℔ iſs. Col. adde Vini Rhen. ℥ iv. Syr. Viol. Limon. ana ℥ ij. m.

Ad Urinam ciendam dentur ℥ iv. pro doſi.

*Decoſt. Urticæ Alcaliſatum.*

℞ Rad. Urticæ recent. ℥ iv. Sem. Urticæ ℥ ſs. Herb. Urticæ M. ij. Coq. in Aq. font. ℔ iij. ad ℥ xxvi. In Col. diſſolve Sal. Prunel. Sal. Tart. ana ℥ ij. Adde Aq. Raph. comp. Syr. e 5. Rad. Syr. Alth. ana ℥ ij. Spir. Sal. Armon. gut. octoginta m.

*Eleoſaccharum Cardiacum.*

℞ Ol. Cinnam. gut. vj. Moſc. Ambr. griſ. Croci ana gr. iij. Sacch. alb. ℥ j. & gr. xv. m. f. pulv. in vj. doſes divid. in vehiculo idoneo ſumendas.

Ad Oleorum deſtillatorum probationem; gutta una vel altera indatur aquæ calidæ in cochleari ſuper ignem poſito; ſi enim oleum prompte avolet, & nihil pinguedinis poſt ſe in aquæ ſuperficie relinquat, bonum eſt ſignum illud non eſſe pinguedine, aut oleo aliquo expreſſo, adulteratum.

*Eleſtuarii contra Albertum ℥ iv.*

℞ Conſer. Roſ. rub. Cydon. Nuc. Moſc. cond. Succ. Chermes, Syr. Cydon. Syr. Coral. ana ℥ ſs. Spec. de Hyacint. ℥ iij. Aromat. Roſ. Croci Mart. aſtring. ana ℥ ij. Sacch. Saturni ℥ j. Ol. Nuc. Moſc. gut. iv. m.

Stomachum roborat; Flatus discutit; Spiritus reficit; Uteri Ligamenta & tonum firmat; Fœtum egregie consolatur. Danda erit ℥ss. bis in die.

*Electuarii Acidi ℥iv.*

℥ Conf. Lujulæ ℥iss. Ros. rub. Fruc. Cynob. ana ℥j. Syr. Viol. ℥ss. Ol. Vitrioli q. s. ad gratam aciditatem m.

Vide Julapium Refrigerans, hujus vires æmulantur.

1. *Elect. Analeptici ℥vj.*

℥ Pul. Confect. Chocolatæ, Amygd. dulc. ex-cort. Sacch. alb. Butyri dulc. insulsi ana ℥ss. Pulp. Confer. Ros. rub. ℥iss. Succu Chermes ℥ss. Opobalsami ℥ij. Syr. Balsam. ℥ij. vel q. s. m.

2. *Elect. Analeptici ℥iv.*

℥ Pul. Confect. Chocolatæ ℥ij. Succu Cherm. ℥ss. Ambr. grif. (Sacchari tantillo tritæ) gr. viij. Ol. Cinnam. gut. j. Ol. Nuc. Mosc. gut. ij. Syr. Balsam. ℥ij. vel q. s. m.

Sumatur ℥ss. mane, & quarta pomerid. superbibatur Lac Asininum.

Nutrit, & roborat; corpus extenuatum refarcit; vires exolutas instaurat; Tabidis & Consumptis succurrit.

*Elect. ad Aphthas.*

℥ Boli Arm. Sacch. penid. ana ℥j. Butyri insulsi ℥ij. m.

Capiatur hujus subinde frustulum Nucis Avellanæ magnitudine, liquatumque sensim deglutiat.

*Elect.*

*Elect. Apoplegmatici* ℥ iſs.

℥ Pul. Herb. Beton. ℥ vj. Rad. Pyreth. ℥ ij. Ol. Garyop. gut. iv. Mellis q. ſ. m.

Partes oris irritando, & vellicando, humores aquoſos pituitoſoſque elicit. Locum habet in Columellæ & Amygdalarum tumore & inflammatione; Angina, Dentalgia, Capitis gravedine, Cephalalgia inveterata, Affectibus Soporofis, Epilepſia, Paralyſi (præſertim Linguæ) & quibuſcuſque Capitis & Nervorum Morbis frigidis, viſcidisſque. Ad hos uſus maſticetur, & volutetur in ore, mane jejuno ſtomacho, idque per ſemihoram, capite prono, expuendo ſæpius; os deinde aqua abluendo: Poterit etiam tepeti duabus horis ante cœnam.

*Electuar. Aftringentis* ℥ iv.

℥ Conf. Roſ. rub. ℥ ij. Diaſcord. ℥ ſs. Pul. Boli ℥ ij. Sang. Drac. ℥ iſs. Fl. Balauſt. ℥ ſs. Ol. Nuc. Moſc. & Cinnam. ana gut. ij. Syr. e Roſis ſicc. ℥ j. m.

Ventriculum & Inteftina confortat; Viſcerum tonum reſtituit; inſanum motum Periſtalticum cohibet; Acorem concentrat; Tormina conſopit. Omnibus numeris abſolutum eſt remedium (ubi Aſtrictio indicatur) ad Diarrhœam reprimendam. Obſervandum vero, Appetitu & Concoctione ſalvis, vix unquam nocere Diarrhœam. Doſ. ℥ ſs.

*Elect. Balsamici* ℥ iv.

℥ Conf. Roſ. rub. ℥ ij. Butyri recentis inſulſi ℥ j. Vitel. Ovi ℥ ſs. Balſ. Tolut. ℥ iv. Opobalſ. ℥ ij. m.

Phlegma viſcidum & craſſum, Bronchia obſidens, diſſolvit; meatuſque omnes glabros & facile meabiles

les reddit: Pulmonum vesiculas, ultra tonum tumidas & tenfas, (atque exinde læsas) litu Ballamico restituit, & sanat; Ideoque Tussi sicca & Phthisi laborantes summa cum utilitate eo utuntur. Dos. ℥ij. sæpius in die, præsertim urgente Tussi.

*Elect. Boyleani ℥ iv.*

℥ Sem. Papav. albi, Hyoscyami albi pul. ana ℥ss. Syr. Papav. errat. Conf. Ros. rub. ana ℥ iiss. m.

Sanguinem refrigerat; Serum tenue incrassat; acre contemperat; Vasculorum ora occludit; Fibrillarum irritationes, & spasmos confopit. Nob. Boyle mire laudat ad Hæmoptoen. Dos. qu. Jugland. bis in die, post Phlebotomiam, & lenem Catharsin rite celebratas.

*Elect. Camphorati ℥ iv.*

℥ Conf. Rutæ ℥ iij. Ther. Ven. ℥j. Camph. gr. viij. Succini gut. xvj. m.

Spiritus animales nimis efferos, & exilire paratos, reprimit ac in ordinem cogit; quin & copulam heterogeneam iis excutit, & non raro profligit; ideoque Hysterics apprime opitulatur. Dos. qu. Castaneæ ter in die, cum Julapio Hysterico.

*Elect. Cardiaci Calidi ℥ iv.*

℥ Conf. Flor. Tunicæ, Conf. Flaved. Limon. ana ℥ j. Cort. Citri cond. Zinzib. cond. Elect. e Sassaph. Succi Chermes ana ℥ss. Ol. Nuc. Mosc. gut. ij. Ol. Cinnam. Garyoph. ana gut. j. m.

In Ventrículum primario, & proprie, operatur; illum enim (vi Aromatica, calidaque) confortat; atque exinde Spiritibus ovationem quandam inducens,

rens, Cor languidum reficit, viresque exsolutas refarcit. Ideoque ( quod obiter nose n ) omnia vera Stomachica in Cardiacorum familiam, non injuria, accenferi merentur. Sumatur.  $\mathfrak{z}$  ss. ter in die.

*Elect. Card. Temperati*  $\mathfrak{z}$  iv.

$\mathcal{L}$  Conf. Flor. Tunicæ  $\mathfrak{z}$  iij. Conf. Berber. Succ. Chermes ana  $\mathfrak{z}$  ss. Margarit. præp.  $\Theta$  iv. m.

Apte præscribitur Febricitantibus de Languore & Ægritudine querentibus; dum enim Fermentationem ( tum in Sanguine, tum in Stomacho, ex parte deficientem ) blandissime restaurat; Spiritus animales vividius commovet, nec tamen interim Calorem accendit. Dentur  $\mathfrak{z}$  ij. sextis horis cum Julapio idoneo.

*Elect. Carminativi*  $\mathfrak{z}$  iv.

$\mathcal{L}$  Pul. Virgæ aureæ, Verbena, Saturejæ, Majoranæ, Thymi, Sem. Anisi ana  $\mathfrak{z}$  j. Coloph.  $\mathfrak{z}$  vj. Mithrid.  $\mathfrak{z}$  ss. Mellis despum.  $\mathfrak{z}$  ij. vel q. s. m.

Humores tum crudos, tum acres, corrigit; Venter calfacit; Diuresin promovet; contra Lateris & Stomachi Dolorem flatuosum egregium est experimentum. Dos. a  $\mathfrak{z}$  ij. ad  $\mathfrak{z}$  ss. bis in die.

*Elect. Cephalici*  $\mathfrak{z}$  iv.

$\mathcal{L}$  Pul. Rad. Pæon. mar.  $\mathfrak{z}$  ss. Cran. hum. Cinnab. Antimon. ana  $\mathfrak{z}$  ij. Nuc. Mosc. cond.  $\mathfrak{z}$  i Syr. Pæon. Comp.  $\mathfrak{z}$  ij. vel q. s. Ol. Rorismar, Salv. ana gut. iv. m.

Cerebrum refocillat & firmat; Spiritus depurat, & figit: Convulsionibus, Epilepsiæ, Vertigini, & Cephalalgia idiopathica bene convenit. Dos. a  $\mathfrak{z}$  j. ad  $\mathfrak{z}$  ss. mane, & hora somni, Præsertim circa Lunationum tempora.



*Elect. Cinnaberinum.*

℞ Cinnab. fact. optime lævigat. ℥ss. Sacch. alb. creti ℥iss. Syr. e Bac. Samb. q. l. m. f. Elect.

Fred. Hoffmannus dicit communi Cinnaberi factitiæ non semper fidendum esse, cum sæpe, ut fiat rutilantior, adjecto Arsenico præparetur. Quibus ipse addo, eam, quæ in Officinis vulgo venalis profertur, admisto Minio sæpe esse adulteratam.

Aliqui Cinnaberim Medicamentum esse vanum & inefficax opinantur, quoniam assumpta Ventriculi digestionem minime paret; & per anum una cum excrementis integra & immutata ejicitur. Alii vero non pauci Practici e contra eam magnifaciunt: & quidem cum Mercurialis sit, in illa non potest residere inertia ulla suspicio: sed quamdiu in Ventriculo & Intestinis commoratur; & Digestionem, & Chylum alterare; & Membranas (exindeque Cerebrum, Nervosque) notabiliter afficere probabile est.

Ideoque Sanguinem dissolvere, & depurare; intima corporis penetrare; Glandulas & Nervos deoppilare, & a viscositate liberare credunt. Unde in Scabie, & ejusmodi Cutis turpitudinibus; Doloribus Articulorum, Tuberculis Pulmonum crudis, Scrophulis, Ulceribus (licet Venereis) Morbisque Convulsivis, &c. utile Medicamentum esse perhibent.

Cum vero Mercurius Nervis, & Cerebro, & inde compositis membranosis partibus inimicissimus esse solet: Cauti sint oportet in ejus usu, quibuscunque a natura contigerunt Nervi infirmioris texturæ, & Spiritus facile dissipabiles: item qui Tremoribus, aut Paralyti obnoxii sunt: sicut & qui Evacuaciones nimias morbosque graves passi sunt.

*Elect.*

*Elect. de Cinnamomo.*

℥ Pul. Cinnam. (non effæti) ℥ vj. Ol. Nuc. Mosc. express. ℥ ij. Croci ℥ ss. Goccel Fl. Balauſt. ana ℥ j. Flor. Benzo. ℥ ss. Spir. Lavend. comp. Succ. Chermes col. ana ℥ ss. Syr. e Rubo. Ideo q. s. f. Elect. Ad Puerperas, si quando Diarrhæa acciderit, & Lochia emanferint.

*Elect. de Colophonia ℥ iv.*

℥ Conf. Flor. Lamii albi ℥ iss. Diascord. Zinzib. cond. Pul. Colophon. ana ℥ ss. Ol. Cinnam. gut. iv. Syr. e Ros. sicc. q. s. m.

Constringit; corroborat; edulcorat; mundificat; siccatur; sanat; præter alios ejus usus, Fluori albo perquam specificè dicatur. Si vero affectus fuerit jam inveteratus, vix curabilem illum esse autumo. Præmissis præmittendis, ℥ iij. assumantur bis quotidie per longum tempus.

Fluorem album, ab Ulcere Uteri, & Gonorrhæa, scite distinguere operæ pretium est. In Fluore albo dantur plerumque Lassitudo spontanea, & Lumbago gravativa. Humor effluens ut plurimum albidus, subinde flavescens, serosus, plus minus puitosus, & mucosus; in mali initio inodorus, & mitis; pedetentim vero accrescit, & excoariat.

In Ulcere, Dolor sentitur, & Mordicatio, in Utero, vel ejus Cervice; idque a principio, Materia extillans est saniosa, cruenta, vel purulenta alba, levis, æquabilis, & sæpe fætida.

In Gonorrhæa acerrimus torquet Urinæ ardor, & Stranguria, quæ inter mejendum exacerbantur. Coluvies depluens est plerumque parcius, quam in Fluore albo, crassior tamen multo; alba primum, postea flava, virescens, acris, exedens, sed raro fætida.

Pudendum mucosa quadam materia conspurcatur; & interdum etiam exulceratum deprehenditur. Gonorrhæa (quod habet Charleton de Catameniiis p. 151.) certo potest ab Uterino Fluore internosci, quod prorumpentibus Catameniiis non desinat, sed cum his, & mox ab iis sanatis, Persistat. Uterinus vero Fluor cesset in Mensium eruptione, & aliquando post tempore.

*Elect. Corinthiaci* ℥ iv.

℥ Rhab. (micatorio subtiliter comminuti) ℥ ss. Uvar. Corinth. mundat. ℥ iij. Syr. e Cichor. cum Rhab. ℥ ss. Ol. Anisi gut. ij. Diligenter contundendo exacte commisceantur, & f. Elect. pro octo dosibus maturinis, quibus superbibatur haustus Cerevisiæ Scorbuticæ, cum Elix. Propr. gut. xx.

*Elect. Cretacei* ℥ iv.

℥ Cretæ albæ præp. Conf. Añint. Rom. ana ℥ j. Ol. Absint. Chym. gut. j. Ol. Ment. gut. ij. Syr. Cydon. q. s. m.

Inter præstantissima Stomachica locum tenere meretur, Calefacit; Confortat; Acidum corrigit. Valet contra Cardialgiam, Ventriculi Dolorem, Rugitum, Nauseam, Vomitum, Inappetentiam, Diarrhæam. Dentur ℥ iij. bis in die, vacuo Ventriculo.

*Elect. de Curcuma* ℥ iv.

℥ Conserv. Herb. Chelidon. maj. ℥ j. Pul. Rad. Curcumæ ℥ ss. Troch. Viper. ℥ iij. Rhab. Croci ana ℥ ss. Syr. de Fumar. q. s. m.

*Зупров* sanguinis vacillantem de novo instaurat; Salis volatilis depressi restitutionem promovet; Bilis in Hepate aggestæ, & stagnantis, motum stimulat; Ictero feliciter medetur. Dos. qu. Juglandis bis in die.

*Elect.*

*Elect. Diasulphuris* ℥ ij.

℥ Conf. Rosar. rub. ℥ ij. Bals. Sulphuris Terebinthinati ℥ j. m.

Putredini resistit, mundificat; consolidat; exsiccatur; roborat; acidum temperat: Usurpatur ad Catarrhum pectoralem, Tussim, & Phthisin incipientem Dos. ℥ ii. ter in die.

*Elect. Expectorantis* ℥ iv.

℥ Conf. Anthos ℥ j. Zinzib. cond. Pul. Millep. ana ℥. ss. Flor. Sulph. ℥ ij. Fl. Benzo. Pul. Croci, Nicotianæ ana ℥ j. Rad. Irid. Florent. ℥ j. Mellis ifs. vel q. s. m.

Pituitam frigidam concoquit; Phlegma viscosum incidit; Ductus bronchiales aperit; Pulmones irritat; Tussim provocat; & potentissime expectorat. Dos. ℥ ij. vel ℥ iij. ter in die.

*Elect. ad Herniam.*

℥ Conserv. Flor. Hyper. ℥. j. Pulp. Rad. Symph. maj. (cum Saccharo in furno cocti) ℥ ss. Lap. Hæmatit. ℥ ij. Sang. Drac. ℥ j. Secch. Saturni, Bals. Peruv. ana ℥ ss. Ol. Anisi, Fænic. dulc. ana gutt. ij. Syr. e Coral. ℥ j. vel q. s. m. f. Elect. cujus dosis sit ℥. iij.

*Elect. Hydropicum.*

℥ Conserv. Absint. Rom. ℥ ij. Guttæ Jemou. pulv. ℥ ij. Spec. Aromat. Ros. Ol. Nuc. Mosch. express. ana ℥ j. Syr. Ros. sol. ℥ ss. m.

Drachmæ duæ continent Guttæ Jemou. ℥ ss.

Caveat Pharmacopæus ne utatur Conserva Absinth. vulgari loco Romani, quia vulgare reddet medicamentum maxime ingratum.

*Elect. Hystericum.*

℞ Conserv. Atrip. Olidæ ℥ iv. Ol. Succini gut.  
48. m. Dos. qu. Castan.

*Elect. Ibericum.*

℞ Zinzib. cond. (in pulpam redacti) ℥ vj. Thria-  
cæ Ven. ℥ ij. Pul. Rad. Curcumæ ℥ vj. Croci ℥ ij. Ga-  
ryoph. Sem. Anisi, ana ℥ j. Sal. volat. Sal. Armon.  
℥ ss. Sal. Tart. ℥ ss. Ol. Nuc. Mosch. gut. iv. Ol. Ment.  
Absint. ana gut. j. Syr. e ʒ. Rad. q. l. m. f. Elect.

*Elect. Lavantis ℥ iiij.*

℞ Pul. Sennæ Crem. Tart. ana ℥ iv. Pulp. Prunor.  
Damasc. ℥ ij. Syr. Ros. sol. q. l. m.

Gustui gratum hoc remedium leniter; sine fastidio  
aut torminibus, alvum lubricat, & subducit. In-  
servire potest pro 4. dosibus vespertinis, sine regimi-  
ne assumendis.

*Elect. Lucatelli ℥ iv.*

℞ Confer. Ros. rub. ℥ ij. Conf. Fruct. Cynosb. ℥ j.  
Bals. Lucatel. ℥ ss. Spec. Diatrag. frig. ℥ j. Syr. Bal-  
sam. ℥ iiij. m.

Incrassat, restringit, sanat; prodest contra Rau-  
cedinem; Tussim; Hæmoptoen; quascunque san-  
guinis effusiones internas, atque vel Phthisin ipsam,  
si nondum fuerit confirmata. Exhibeatur qu. Fabæ  
minoris ter in die.

*Elect. Magnum.*

℞ Conserv. Flor. Tunicæ, Flaved. Aurant. &  
Limon. ana ℥ j. Cort. Citri cond. Nuc. Mosch.  
cond. Zinzib. cond. Elect. e Sassafr. Succ. Chermes  
col. Spir. Lavend. comp. ana ℥ ss. Ol. Cinnam. Garyo-  
ph.

ph. ana gut. iij. Ol. Anisi, Ment. Absint. ana gut. j.  
Syr. e Rubo. Idæo. q. s. f. Elect. quod per Setaceum  
(instar pulpæ) trajiciatur.  
Inter summa Cardiaca sedem jure postulat.

*Elect. de Malva* ℥iv.

℥ Conser. Flor. Malvæ (vel potius Alceæ,) )  
Butyri recentis insulsi ana ℥ij. Nuc. Mosc. pul.  
Div. m.

Lentore gaudet & Oleositate; ideoque ad Tuf-  
sim siccam; Tracheæ asperitatem; omnesque Tho-  
racis, & Spiritualium partium Affectus, à flu-  
xionibus acribus ortum habentes, commodum est  
remedium. Insuper eo fine dari potest, ut Urinæ  
acor demulceatur, & (Ureteribus quasi inunctis)  
facilis fiat sabuli & lapillorum descensus. Dos. ℥ss.  
bis in die, longe a paltu.

*Elect. de Manna.*

℥ Sperm. Ceti ℥ij. Vitel. Ovi j. Ductis in  
mortario, & æquabiliter commistis, adde Mannæ  
electæ, Extrac. Cassiæ, Sacch. Penid. ana ℥ss.  
Ol. Amygd. dulc. q. s. m. f. Elect. Ad Aphthas,  
& Tussim siccam.

*Elect. Martis* ℥ix.

℥ Conf. Absinth. Rom. Cochl. hort. ana ℥iij.  
Zinzib. cond. ℥iss. Rubig. Chalyb. (in subtilem pol-  
linem redactæ) ℥vj. Ol. Garyoph. Ol. Saffaph. ana  
gut. vj. Syr. e 5. Rad. ℥j. m.

Sanguinem depauperatum exaltat, Habitumque  
obstructum referat. Convenit in Chlorosi, Men-  
sium suppressione, Scorbuto, Ictero, Hydrope, &  
quacunq; demum Cachexia. Dos. ℥iij. mane,  
& 4. pomerid. quotidie per Mensem integrum;  
vel seiquimensem.

De Chalybeatis mos obtinuit, ut dentur mane, & quarta pomeridiana; atque ad eorum operationem promovendam, injungatur Exercitium. Omnia vero non omnibus æquæ conveniunt. Aliquos enim observavi, quibus hoc modo exhibitâ tumultus in Ventriculo, Ructus, & Ægritudines concitarent: Horumque remedium erat, ut Patiens vesperi fumeret, statimque lecto & quieti se traderet; ita nil conturbationis, nil molestiæ exinde perciperet, sed optime ferret. Hoc ante me notavit etiam Claudinus ( De Ingress. 401.) dum scribit quod Multi decumbentes in lecto usu Chalybis sanati fuerunt; ut propterea non sit necesse semper assumpta substantia Chalybis ( quemadmodum communis est sententia ) corpus exercere.

Si Chalybis magnas perturbationes inducat, Laudanum Aq. aliqua Hysterica mistum, singulis noctibus, ad tempus aliquod, propinandum, inquit Sydenham.

*Elect. Mastichin. ℥iv.*

℥ Conf. Ros. rub. ℥ij. Pulp. Passul. sol. ℥ j. Pulv. Mastiches ℥iss. Nuc. Mosc. ℥ss. Syr. de Mecon. q. s. m.

Gulæ & Laryngis pares superiores lentore quodam Emplastico obducit, atque ita sensum earum (exquisite irritabilem) aliquomodo obnundit: Et feri (nimis tenuis acrisque) extillationem prohibet. Confert ad Tussim humidam, vesperi præsertim moleste importunam. Capiatur qu. Nuc. Mosch. quotiescunque Tussis redierit; in ore dissolvatur; sensimque deglutiatur.

*Elect. de Mentha.*

℥ Conserv. Menthæ ℥iv. Ol. Cinnam. gut. iv. Ol. Garyoph. gut. ij. Ol. Anisi & Absinth. ana gut. j. m.

Vomitiones sistit; Cibi fastidia discutit; Appetentiam invitat; Concoctionem adjuvat; Ructus nidorosos corrigit; dissolutumque Ventriculum astringit; & corroborat. Sed Conceptioni resistere creditur. De quo tamen ipse dubito.

*Elect. Minerale.*

℥ Gum. Guajaci pul. ℥ss. Subigatur eum Vitello Ovi, & adde Pul. Sulph. vivi ℥j. Syr. e 5. Radic. q. s. m.

Cum successu præscriptum novi contra noxas a Mercurii abusu inductas.

*Elect. de Myrrha ℥ iij.*

℥ Pul. Myrrh. ℥ss. Olib. ℥ j. Croci ℥ss. Vitel Ovi j. In Mortario commistis adde Pul. Sacch. candi albi ℥ss. Pulp. Passul. sol. per setaceum trajectæ ℥ j. Syr. Bals. ℥ss. vel q. s. m.

Isdem dotatur virtutibus ac Lohoch Myrrhifatum, quod vide.

*Elect. Nephritici ℥ v.*

℥ Pul. Sem. Sophiæ Chirurgorum, Mellis despumat. Butyri rec. sine sale ana ℥j. Syr. Dialth. q. s. Nuc. Mosc. pul. ℥j. m.

Optime & præcavet, & mitigat, dolores Colicos, paroxysmo Nephritico supervenire solitos. Ad Præcautionem, assumatur ℥ss. mane, & sero per triduum ante Novilunium, & Plenilunium; superbibaturque haustulus Vini albi. Ad Mitigationem, capiat æger eandem dosin, cum primum signa aliqua Paroxysmi prænuncia senserit; & repetat quartis horis per sex vices, superbibendo ℥iv. Decocti Malvæ Magistralis.

*Elect. Pectoralis ℥ v.*

℥ Troch. Bechic. nig. pul. Mellis despum. Conf. Ros.



Ros. Rub. Butyri sine sale ana  $\mathfrak{z}$  j. Syr. Jujub. q. s. Ol. Nuc. Mosc. gut. iv. m.

Elegans est remedium ad Tussim molestanti & Defluxione tenui & acri oriundam. Detur e cus-  
pide cultelli, quoties tussendi nixus urserit, &  
sensim deglutiat.

Non possum autem me continere (inquit F. Syl-  
vius) quin moneam hic Medicos juniores, ut in  
Pituitæ glutinosæ correctione caveant sedulo ne mul-  
to utantur Saccharo, & valde Saccharatis medica-  
mentis; cum inde non tam emendetur, solvatur-  
que, quam augeatur Pituita, quin reddatur in dies  
glutinosior. Unde more malo, imo pessimo, multi  
Medici Nocentium negligentes, in quavis pene Tus-  
si aliquandiu protracta; & Phthysim minante, qui-  
nimo productam favente, utuntur, dicam anabu-  
tuntur, Conserva Rosarum rubrarum copiose in dies  
devorata; unde non tantum non abstergitur, exsic-  
catur, consolidaturque Ulcus in Pulmonibus ortum;  
sed insuper Gravitatis sensus, ac intolerabile Frigus  
excitatur in Ventriculi regione, una cum Appetitu  
prostrato; redditurque tandem, hac arte, Malum  
immedicabile.

*Elect. Peruviani*  $\mathfrak{z}$  iv.

$\mathfrak{z}$  Cort. Peruv. pul.  $\mathfrak{z}$  j. Terræ Japon.  $\mathfrak{z}$  j. Bals.  
Peruv.  $\mathfrak{z}$  ss. Ol. Nucistæ gut. ij. Syr. e Rubo Idæo  
 $\mathfrak{z}$  iij. m.

Aliquando (cum non metueretur Diarrhœa) Ter-  
ram Japonicam omisimus: & Butyri non saliti  $\mathfrak{z}$  ss.  
addidimus: ita enim longe facilius deglutiebatur.

Specificè valet contra quascunque vel Intermitten-  
tes, vel Remittentes Febres; atque inservire potest  
pro 8. dosibus, tertia quaque hora exhibendis. Sin  
vero Diarrhœam concitaverit, vespertinis & matu-  
tinis dosibus addi debent Laudani liq. gut. xv. vel xx.

*Elect.*

*Elect. Peruv. Astringentis* ℥iv.

℥ Cort. Peruv. pulv. ℥ j. Bals. de Tolu, Terr. Japon. pul. ana ℥ j. Syr. Bolean. q. s. m. f. Elect. pro x. dosib. sumendis vel ter in die, superbibendo cochlearum unum, vel alterum, Aq. Plantag. vel. Limacum.

Antidotum audire meretur summe efficax contra Sputum cruentum; febriles enim fervores extinguit: Vasa Pulmonaria aperta (quasi Hermetice) sigillat; & rupta consolidat; idque tuto, & sine Ulcere succedente; quod Curationes alias frequenter insecutum esse numerosæ passim testantur Observaciones.

*Elect. Peruv. Epilepticum.*

℥ Cort. Peruv. pul. ℥ vj. Rad. Serp. Virgin. pul. ℥ ij. Cum s. q. Syr. Fl. Pæon. comp. f. Elect. molle.

Antiepilepticum præstantissimum, & certissimum pharmacum existit; uti experientia me docuit.

Si (post debitas evacuationes) Adultis ℥ j. & aliis minor dosis, mane & vesperi per 3. vel 4. menses exhibeatur, & postea per triduum, vel quadriduum, ante Novilunium, & Plenilunium, repetatur, Morbos Epilepticos, & Hystericos penitus eradicat. Atque etiam Saltationes Convulsivas istas, dictas Chorea Sancti Viti; in quibus mille-gesticulationibus, & saltationibus ridiculis, ægrotantes divexantur, more Tarantorum, a Tarantulis in Apulia ictorum; quemadmodum Medicus Romanus Baglivi, observavit. Etiam si vere laudatur Author accuset. Corticem tanquam causam Obstructionum Mesariacarum incurabilium, & Februm Hæcticarum; nunquam tamen mihi observare licuit tale affectum, si Corpus & Remedium debite prius præparentur.

Sed equidem in Febris Continuis, Malignis,  
Petc-

Petechialibus, Ictero, & Morbis Puerperarum Lochiis fluentibus, exitiale audit.

Hæc Communicator.

*Elect. de Peonia* ℥ iv.

℥ Conf. Flor. Pæon. ℥ j. Pul. Rad. Pæon. ℥ vj. Sem. Pæon. excort. ℥ ij. Bals. Peruv. ℥ iv. Syr. Pæon. ℥ iij. m.

Valet contra Epilepsiam, & id genus Morbos.

*Elect. Poterii* ℥ iv.

℥ Antihæct. Poterii ℥ fs. Pul. Haly recentis ℥ ifs. Syr. Jujub. q. f. m.

Sanguinis & Succorum Acores, & Asperitates qualvis exoticas, & corruptivas, destruit; atque indolem Balsamicam, Mollem, & Oleosam, inducit. In Febre Hæctica nulli cedit medicamento. Sumere potest æger ad ℥ ij. vel ℥ iij. bis in die, superbibendo haustum lactis Asinini.

*Elect. Purgantis* ℥ ij.

℥ Pul. Rad. Jalap. ℥ ij. Rhab. ℥ j. Scammon. (cum Sulph. præp.) ℥ j. Crem. Tart. ℥ ij. Ol. Anisi, Garyoph. ana gut. ij. Elect. Lenit. ℥ j. Syr. Ros. sol. ℥ fs. vel q. f. m.

Dos. a ℥ ij. ad ℥ fs. vel ℥ vj. mane cum regimine.

*Elect. Quadrati* ℥ ij.

℥ Pul. Fol. Rorism. ℥ fs. Syr. de Stœchade ℥ ifs. Bals. Peruv. gut. xij. Ol. Nuc. Mosc. gut. ij. m.

Frigidis Capitis, & Pectoris, Affectibus destinatur.

*Elect. Regii* ℥ iv.

℥ Conf. Flor. Garyoph. ℥ ij. Conf. Fl. Cynosb. Mivæ Rubi, Idæi, Rob. Ribium, Succu Chermes

mes ana  $\frac{3}{4}$  ss. Ambræ gris. ( primo Sacch. candi gr. xvj. & postea Ol. Vitrioli gut. iv. optime tritæ ) gr. iv. m. f. Elect. cui adde Ol. Vitrioli q. s. Per cribrum trajiciatur.

*Elect. de Rhabarbaro*  $\frac{3}{4}$  ij.

$\mathcal{R}$  Conf. Ros. rub.  $\frac{3}{4}$  vj. Dialcord.  $\frac{3}{4}$  ss. Pul. Rhab.  $\frac{3}{4}$  ij. Ol. Nuc. Mosc. Cinnam. ana gut. ij. Laud. liqu. gut. 80. Syr. Cydon.  $\frac{3}{4}$  ss. misce diligenter.

Intestinatorum cruciatus sedat; materiam morbificam leniter expurgat; & Diarrhœam sistit. Dos.  $\frac{3}{4}$  iij. vel  $\frac{3}{4}$  ss. vesperi.

*Elect. Rosatum.*

$\mathcal{R}$  Conf. Ros. rub.  $\frac{3}{4}$  ij. Sacch. Ros. (pulv. & per incerniculum creti) Butyri dulcis sine sale (Aqua Ros. loti) ana  $\frac{3}{4}$  ss. Ol. Nuc. Mosc. expres. Sperm. Ceti ana  $\frac{3}{4}$  j. Vitel. Ov. Num. j. Ol. Anisi gut. j. Tinct. Benzo. gut. octoginta m. f. Elect.

Ad Raucedinem, Tussim catarrhalem, atque id genus Morbos Spirituales.

*Elect. Sanantis*  $\frac{3}{4}$  iv.

$\mathcal{R}$  Sperm. Ceti  $\frac{3}{4}$  j. Ceræ citr.  $\frac{3}{4}$  iij. Ol. Amygd. dulc.  $\frac{3}{4}$  j. Liquentur simul. Amota ab igne agitentur, usque dum fere refrixerint, & consistentiam acquisiverint: deinde misce in mortario cum Conf. Ros. rub.  $\frac{3}{4}$  ifs. Meliis  $\frac{3}{4}$  j. f. Elect. s. a.

Admodum proficuum est contra Tussim acrem; Oris & primarum viarum Erosiones, Aphthas, Dysenteriam, &c. Dos.  $\frac{3}{4}$  ij. vel  $\frac{3}{4}$  iij. quater in die.

*Elect. de Sarsa.*

$\mathcal{R}$  Pul. Rad. Sarsapar.  $\frac{3}{4}$  j. Gum. Guajaci  $\frac{3}{4}$  ss. Ol. Junip. gut. xvi. Vitel. Ov. Num. i. Syr. de Balsam.  $\frac{3}{4}$  iij. vel q. s. m. f. Elect.

Ad Dolores Arthriticos vagos.

*Elect.*

*Elect. de Satyrio ꝑ iv.*

℞ Rad. Satyrii cond. ꝑ ij. Eryngii cond. ꝑ j. Nuc. Mosc. cond. ꝑ ss. Succ. Chermes, Spir. Homini ana ꝑ ij. Pip. longi pulv. gr. xvi. m.

Aphrodisiacum est; necnon Consumptos, & Emaciatos, singulariter reficit. Dos. ꝑ ij. vel ꝑ iij. mane & vesp. cum haustulo Vini Malvatici.

*Elect. Scorbutici Calidi ꝑ viij.*

℞ Herb. Cochl. hort. ꝑ iij. Uvar. Pass. Corinth. Sacch. alb. cretiana ꝑ iss. Pul. Rad. Zedoar. ꝑ ss. Cort. VVinter. ꝑ ij. Sem. Fœnic. dulc. ꝑ j. Sem. Anisi ꝑ ss. Sem. Sinap. ꝑ j. Pip. long. ꝑ ss. Ol. Saffaph. gut. iv. Syr. e Bacc. Samb. ꝑ j. vel q. s. m. f. Elect.

Sale volatili pungitivo abundat; ideoque Sal fixum & acetosum volatilifcat; Sanguinem & Succos Dyscrasia Scorbutica inquinatos emendat; Coagulationes dissolvit; Obstructiones dissipat; & fœculentias per Sudorem aut Urinam expellit. Valet contra Scorbutum rancidum: Icterus; Hydropem; Paralyfin Sumatur ꝑ ss. bis in die per mensem.

*Elect. Scorbutici Temperati ꝑ viij.*

℞ Conservæ Lujulæ ꝑ iv. Conf. Fruct. Cynosb. ꝑ j. Pul. Coral. rub. ꝑ ss. Pul. Eboris, C. C. ana ꝑ ij. Syr. e quinque Rad. ꝑ ij. m.

Scorbuticis constitutione calidiori præditis opportunum est. Ventriculi fermentum restituit; ejusque & aliorum Viscerum, Chylosi inservientium, functiones juvat; Sanguinem & Succos adustos temperat, & depurat; Obstructiones expedit; Diuresin concitat. Dos. ꝑ ss. bis in die.

*Elect.*

*Elect. de Synapi* ℥ iv.

℥ Sem. Sinap. pulv. ℥ ss. Conf. Rutæ ℥ ij. Syr. de Stœchade ℥ iss. Ol. Rorismar. Lavend. ana gut. iv. m.

Nervos obstructos lustrat; & spiritus impeditos in motum stimulat. Usui esse potest in Scorbuto frigido; Hydrope, sed præcipue destinatur contra Morbos Soporosos, & Paralyfin. Do. ℥ ij. ter in die.

*Elect. Spirituosum.*

℥ Sal. volat. Sal. Armon. ℥ j. Ol. Rorismar. gut. ij. Sacch. alb. creti ℥ j. Panis biscocti Neapolitani (*Naples Biscet*) siccatur pulv. & per incerniculum transmissi ℥ iss. Sem. Sinap. ℥ ij. Aq. Pæon. comp. Spir. Lavend. comp. ana ℥ v. m. f. Elect.

Tenujum est partium. Ventriculo, Cerebro, & Nervis auxiliatur, Spiritus reficit. Tremore, aut Paralyfi, laborantibus succurrit.

*Elect. Splanchnici* ℥ vj.

℥ Conf. Absint. Seriphii, Cochl. hort. ana ℥ ij. Rad. Enulæ cond. ℥ ss. Pul. Ari Comp. ℥ iij. Piper. longi, gr. xxiv. Sal. Absint. ℥ ss. Syr. de Fumar. ℥ j. m.

Vires habet Decocti Splanchnici, nisi quod caliditas est. Dos. ℥ ij. vel ℥ iij. bis in die.

*Elect. Stomachici* ℥ vj.

℥ Conf. Ros. rub. Absint. Rom. ana ℥ iss. Conf. Menthæ, Flaved. Aurant. Zinzib. cond. Ther. Ven. ana ℥ ss. Ol. Cinnam. gut. iv. Ol. Garyoph. gut. ij. Syr. Cydon. q. s. m.

Quando animus est ut Electuaria, aut Pulveres, diutius in Ventriculo morentur, præstat sine vehiculo sumere; nec quid liquoris, quod diluantur, per horam

horam superbibere. Atque id propter e re esset, ut mollis sint Consistentiæ, & Saporis gratis quo facilius deglutiantur, & retineantur.

Ventriculi frigiditatem, cruditatem, & laxitatem corrigit; Flatus discutit; Appetitum instaurat; Coctionem juvat; Vomituritionem tollit. Sumatur qu. Juglandis hora una ante Pastus, vel statim a Pastu.

Nonnunquam addere soleo Piperis longi pulverem.

*Elect. Styptici* ℥ iv.

℥ Conf. Ros. rub. ℥ iij. Croc. Mart. astring. ℥ iij. Sacch. Saturni ℥ j. Syr. Cydon. (vel e Ros. sicc.) ℥ ss. m.

Mensium fluxum immoderatum, internasque Hæmorrhagias sistit.

*Elect. Tamarindinatum.*

℥ Pulp. Tamarind. Extr. Cassiæ ana ℥ vj. Mannæ (Aq. Rosar. super prunas candentes dissol. col. & ad mellaginem redactæ) ℥ iiss. Sennæ pulv. ℥ iiss. Crem. Tart. ℥ ss. Syr. Viol. q. s. m. f. Elect.

Ad alvum Debilibus, Pueris, Senibus, commode laxandam.

*Elect. Tartarifatum.*

℥ Crem. Tart. subtil. pulv. Sacch. albi, Panis biscocti Neapolitani (vulgo *Naples BisKet*) ana ℥ ss. Cribtratis omnibus adde Ol. Vitrioli gut. viij. Syr. Viol. q. s. m. f. Elect. justæ consistentiæ.

Angelus Sala multus est in laudibus Tartari; Linguam aridam recreat; Sitim restinguit; Fervorem ac Ebullitionem Bilis reprimat; Appetitum revocat; Dolorem Ventriculi sedat, Viscidos, tenaces, ac mucilaginosos humores attenuat, resolvit; interiorum Viscerum Obstructiones referat; Flatus discutit;

Cru-

Crudos Tartareosque humores incidit; & alio quovis Medicamento feliciter, ac commodius, blandissime educit. De seipso narrat, quod cum Passione Colica multoties miserrime discrucietur, nullisque Medicamentis aliis ab eadem liberari posset, sumsit pulv. Tartari ℥ vi. ex quo purgatus fuit, & a cruciatibus solutus: tandemque, post multas repetitiones ejusdem, integre curatus.

*Elect. Terebinthinatum.*

℥ Conf. Ros. rub. ℥ iv. Ol. Terebint. gut. octoginta. m.

Utilissimum est ad Tussim a Pituita crassa, Pulmonibus impacta, ortam; ad purulentas exulcerationes, ubi non datur Febris Hectica; necnon ad Renes detergendos; & Urinam ciendam. Dos. ℥ ij. vel ℥ iij. bis quotidie.

Riverius asserit Conservam Rosarum corrigere odorem Terebinthinæ.

*Elect. de Visco.*

℥ Pulv. Visci arborei ℥ j. Cinnab. nativ. Spir. Lavend. Comp. ana ℥ ss. Ol. Rorif. m. gut. viij. Syr. Flor. Paralyf. ℥ iiss. Exacte simul commistis, adde Spir. Sal. Armon. q. s. ad acridinem justam conciliandam.

Ad Affectiones Cephalicas, præsertim Convulsivas, & Vertiginosas.

*1. Elect. e Zedoaria ℥ iv.*

℥ Bals. Peruv. ℥ ij. Vitel. Ov. Num. j. Subactis in mortario adde Spir. Lavend. comp. ℥ ij. Syr. Pæon. comp. ℥ ij. Rad. Zedoar. pulv. ℥ j. m. f. Elect.

Ad Colicam.



2. *Elect. de Zedoaria* ℥iv.

℥ Conser. Majoranæ ℥vj. Bals. Peruv. ℥ij. Pul. Rad. Zedoar. ℥j. Diacodii ℥ij. m.

Auxilio est in Colica; & exhiberi potest (post Purgationem) in ipso Paroxyfmo; sed præcipuus ejus usus est ad Præcautionem Colicæ Hyftericæ habitualis; ubi Ventriculus & Intestina sunt frigida, laxa, & imbecillia. Dos. ℥i. bis in die, longe a Pastu.

*Elect. e Zinzibere* ℥iv.

℥ Conf. Ros. Rub. ℥iij. Zinz. cond. ℥j. Ol. Cinnam. gut. iv. Ol. Garyoph. gut. ij. m.

Ad Ventriculum, & Cor confortandum; Coctionem jurvandam; Nauseam tollendam; Vomitum sedandum; Flatus dissipandos; Nativum calorem sustentandum. Dos. qu. Nucissæ bis in die, hora j. ante Prandium, & Cœnam.

*Elixir Catharticum.*

℥ Sennæ ℥vj. Rhab. ℥ij. Glycyrrh. ℥ifs. Sem. Anisi, Carvi ana ℥j. Coccinellæ ℥j. Croci ℥fs. Sp. Vini Gall. ℥xij. Aq. Mirab. Cinnam. ana ℥ij. Post debitam infusionem col. & adde Syr. Ros. Sol. ℥ij. m. Dos. cochl. ij. vesp. & iij. mane sequenti.

*Elixir Cinnamomi Stomachicum.*

℥ Elix. Propriet. Tartarisati ℥iij. Spir. Lavend. comp. ℥j. Ol. Cinnam. gut. a xij. ad xvj. m. Dos. a gut. xv. ad xx.

*Elixir Garyophyllaceum.*

℥ Elix. Propr. Tartaris. Spir. Lavend. comp. ana ℥fs. Garyoph. contus. ℥j. & gr. xij. Gran. Parad. gr. xlvij. m. Stent in frigido tres dies.

Dos. gut. xv. vel xx. ex haustulo Vini.

*Elixir Stomachium.*

℥ Elix. Propriet. Tartarifati ℥ iij. Ol. Garyoph. Nuc. Mosc. ana gut. vj. Ol. Ment. gut. iij. Absint. gut. j. m.

Dof. gut. xv. vel xx. ex haufu Vini Xeroenſis mane.

*Elixir Volatile.*

℥ Spir. Sal. Armon. ℥ iſs. Spir. Lavend. comp. ℥ ij. Tinct. Benz. ℥ ſs. m.

Spiritus reficit. Doſis gut. xx. ex vehiculo appropriato.

*Emeticorum formulæ.*

℥ Aq. tepidæ ℥ j. Ol. Oliv. ( vel Amygd. ) dulc. ℥ iv. m. pro Haufu.

℥ Herb. Theæ ℥ ſs. Coq. in Aq. ( vel Alæ ) ℥ j. ad ℥ ſs. pro Haufu.

℥ Oxym. Scill. ℥ vj. Sal. Vitrioli gr. iv. m. Pro puero ſex annorum.

℥ Oxym. Scill. ℥ iij. Propinetur ex haufu liquoris Poſſetici.

℥ Oxym. Scill. ℥ j. Sal. Vitrioli gr. xv. Infuſ. Croc. Metall. ℥ iij. m.

℥ Oxym. Scill. ℥ ij. Sal. Vitrioli ℥ iſs. Aq. Cinnam. ℥ ij. Capiantur cochl. ij. biſ terve in hora.

℥ Oxym. Scill. Ol. Amygd. dulc. ana ℥ iv. Suman- tur cochl. iv. per vices, donec operetur.

℥ Herb. Senec. M. iſs. Paſſul. Corinth. M. ſs. Sem. Anifi ( ſub ſinem add. ) ℥ ij. Coq. in Alæ ℥ xij. ad ℥ ſs. pro Haufu.

℥ Cort. inter. Sambuci M. ij. Coq. in Aq. & Lact. ana ℥ ſs. ad dimid. conſumptionem, col. pro doſi.

℥ Fol. virid. Afari a v. ad ix. Contuſ. affun- de

de Alæ (vel Vini albi) ℥ iij. Macerentur frigide per horam, exprimendo coletur pro Hauſtu.

℥ Tart. Emet. a gr. j. ad v. vel vj.

℥ Vini Emetici a gut. xx. (qualem doſin infantulo præſcriptam novi) ad ℥ vj. ℥ j. vel ℥ x.

℥ Pul. Rad. Ipecacoannæ a ℥ ſs. pro Infante, ad ℥ ſs. ℥ ij. pro Adulto.

Optandum eſſet, ut Tyrones (quorum in gratiam hanc ſcripſi Pharmacopæjam) ſumme caverent, vel omnino abſtinerent a ſequentibus:

Nicotiana.

Eſula.

Helleb. albo.

Vitro Antim. )

Regulo Antim. )

Croco Metall. )

Turb. Miner. )

Sulph. Antim. )

Florib. Antim. )

Auro Vitæ.

Mercurio Vitæ.

Hercule Bovii.

*Emplaſtrum de Albo.*

℥ Empl. ad Hern. Diacalcit. ana ℥ iij. Ung. Alb. Camphor. ℥ iv. Sacch. Saturni ℥ ij. m. f. Empl.

Dorſo applicetur ad dolorem ſedandum, & calorem minuendum.

*Emplaſtr. Aloeticum.*

℥ Aloes pulv. ℥ ij. Ol. Abſint. chym. gut. viij. Cum Fell. Bov. q. ſ. ſ. Maſſa Emplaſt. quæ ſuper alutam ducta Umbilico applicetur.

*Emplaſtr. Anginoſum.*

℥ Empl. Diach. ſimp. ℥ iij. Ol. Abſint. ſtili. gut. xvij. m.

Applicetur Gulæ, adeo ut ad utramque aurem  
pertingat.

*Empl. Anodynæ ꝑ v.*

℥ Empl. de Minio. ꝑ iv. Ol. Lil. ꝑ ss. Terebinth. Ven. ꝑ ij. Opii, Camph. Sacch. Saturniana ꝑ ij. f. Empl. f. a.

Refrigerat, & mirabiliter dolores cruciatusque (etiam Nephriticos ipsos) placat.

Quamvis Opium, interne sumptum, adeo potest Spirituum actionem sufflaminare, ut Doloris sensum suspendat: subdito tamen utrum externe applicatum sit vere Anodynum nec ne.

Namque Sale abundat volatili igneo, & Sulphure graviter fetido: Inflammabile est, amarum, acre, & eousque calidum, ut vel in prima Discutientium Classe merito ponatur; & ferme Causticum existimetur. Atque hæc propter male comparatum mihi videtur ad constituendum Anodynum: Cujus est (prout mea fert ætiologia) mitigare fervorem, quem dolor in parte concitasset, suggerere benignum Rorem, ad diluendam & dulcificandam acrimoniam Salium pungentium, atque ad leniendas, & eo modo relaxandas, tensas, obtortas, & divulsas fibrillas, ut partes solidæ ad statum naturalem redeuntes, Fluidis transitum (ut oportet) liberum concedant, & promoveant.

*Empl. Apoplectici ꝑ iiss.*

℥ Gum. Galb. Gpopan. Pul. Rad. Pyreth. Sem. Sinap. Piperis longi, Castorei ana ꝑ iiss. Terebinth. Ven. ꝑ iij. vel q. f. Ol. Succini ꝑ j. f. Empl.

In Morbis Soporosis, & Paralyfi, Capiti raso adhibeatur.

*Empl. Armoniacum.*

℥ Sal. volat. Sal. Armon. ( in Aq. liquidi facti ) ℥ ij. Tereb. Venet. ℥vj. misce in mortario successive.

Idem est fere ac Empl. volat. quod. vide.

*Empl. Artbritici ℥ x.*

℥ Gum. Elemi, Colophon. Pic. Burgund. ana ℥ iij. Ceræ citr. ℥ iiss. Pulv. Minii, Mastich. Olib. Boli ana ℥ ij. Petrol. Ol. Spicæ, Ol. Anisi ana ℥ iiss. f. Empl.

Humores acres rodentes obtundit; viscidos obstruentes attenuat, & per Diaphoresin foras evocat. Porro fibrillarum spasmodum, & Tensionem dolorificam, blande relaxat; atque interim Nervos, Articulosque, mirum quantum consolatur & roborat.

*Empl. Balsamici ℥ iv.*

℥ Empl. Diapalm. ℥ ij. Terebint. Cypr. Ceræ citr. ana ℥ ss. Liquatis adde Ol. Nuc. Mosch. chym. gut. xvj. Bals. Tolut. pulv. ℥ j. m. f. Empl. f. a.

Ad Lumborum debilitatem, dolorem, & Fluorem album, Dorso adhibeatur: quod si pruritus valde molestus excitaverit, aliquando teponatur per dies aliquot, & postea rursus applicetur.

*Empl. Carminativum.*

℥ Terebinth. Ven. ℥ j. Sal. volat. Sal. Armon. ℥ ij. Camph. ℥ j. Ol. Dymini gut. xvj. m. & ad jice sequ. sc.

℥ Empl. de Cymino ( vel de Bac. Laurit. ) ℥ ss. Resinæ com. ℥ j. Ceræ citr. ℥ ss. Simul liquefiant ad ignem; & cum ferme refrixerint, ceteris f. a. commisceantur.

Humores viscidos, in membro aliquo impactos, illud.

illudque aggravantes, corrigit, & removet; Partes Nervosas, tono fractas & impotentes, roborat & restituit. Doloribus Articularum medetur.

*Empl. Cephalici* ℥ xj.

℥ Empl. de Betonica ℥ ss. Gum. Caran. Tacamahana ℥ iij. Pul. Bals. Tolut. ℥ ij. Bals. Peruv. (vel Copiav.) ℥ j. f. Empl.

Caput calefacit, & roborat. Convenire creditur in Cephalalgia; Vertigine; Incubo; Epilepsia; Paralyfi; & Surditate; atque ad præcavendos Affectus Convulsivos, & Soporosos, præscribi solet.

*Empl. Dorsale.*

℥ Empl. ad Hem. Diapalm. ana q. s. f. Empl. Ad Lumborum dolorem, debilitatem, & Fluorem album. Contra Abortum hoc modo præscriptum novi.

℥ Empl. ad Hem. (vel Cæsaris) Diapalmæ ana ℥ j. Terebint. Cypriæ ℥ ss. m. f. Empl. ij. nempe pro Dorso, & Umbilico.

In Gonorrhæa, & Fluore albo, Medicamenta Lumbis applicantur; non quod Renes illic situm habent; sed quia Arteriæ, quæ Sanguinem Pudendis adducunt, hoc in loco; sc. ex Aorta, exeunt. Etiam & propter ejusdem partis Musculos & Ligamenta laxata.

Quando detrahere velles Emplastrum, quod maxime adhæret, prius applica lapidem calefactum; vel fove cum stuphis ex aqua calida expressis; ita enim liquefcet, & facile cedit Emplastrum.

*Empl. Epispastici* ℥ xiiij.

℥ Pic. Burgund. ℥ viij. Terebint. Ven. Cantharid. subtil. pulv. ana ℥ iiss. m. f. Empl.

Inter tot passim prostantia ad hunc usum Empla-

tra, hoc facile primas obtinet; infallibiliter enim (x. vel xij. horarum spatio) vesiculas excitat; atque si artificiose detrahatur, cuticulam adhærentem integre secum abripit.

In Putuitosis, Senioribus, ac frigidioris temperamenti hominibus, Emplastra Epispastica circa primum Febris insultum (Affectuum Capitis præservationis causa) applicari possint: Atque in quibusvis, Torpore, Vertigine, aut Cephalalgia immani, laborantibus (propter eorundem Affectuum curationem) adhiberi solent.

In Constitutionibus vero impense calidis, ubi cum Seri defectio, Sanguis aduritur nimium; atque in Febris Æstu sicco intolerabili, Vigiliis, & Phrenesi affligentibus, Epispastica minus ex usu esse videntur.

*Empl. Excitans 3vj.*

℥ Pic. Burgund. ʒ ij. Terebint. Ven. Asæ fat. ana ʒ j. Pul. Euphorb. Gran. Parad. Camph. ana ʒ ss. Sal. volat. Sal. Armon. ʒ j. Ol. Succini ʒ ss. m. f. Empl. plantis pedum adhibenda.

Succurrunt in Capitis dolore, & Affectibus Soporosis, Febres comitantibus.

*Empl. Farinaceum.*

℥ Thur. pulv. ʒ j. Vitel. Ov. Num. viij. Farinæ Hord. q. f. m. f. Empl.

Ad Dorsi debilitatem & dolorem, octavis horis renovetur.

*Empl. Febrifugum.*

Super alutam (stylo acuto punctam) aspergatur Thus pulv. deinde cum spatula calenti liquefiat: super hoc extendatur Terebinthina. Super Umbilicum gestetur, donec inveterascat, atque ex se decidat.

*Empl.*

*Empl. Gravidarum* ℥ iv.

℥ Empl. ad Hern. ℥ j. Cerati Santal. Ung. Comitissæ ana ℥ iij. Ol. Myrtin. ℥ iijss. Cerae ℥ ss. Li-  
quefactis adde Pul. Sang. Drac. Mastiches, Boli,  
Rad. Bistortæ, Gallarum ana ℥ ss. Succini, Coral.  
rub. Nuc. Mosch. ana ℥ ij. tandem adjice Terebint.  
Cypr. q. s. f. Massa.

Lumborum regioni applicetur, & continuo gestetur, ad Abortum præcavendum.

Bolus, Corallium, Gypsum, & ejusmodi, in Emplastris non conducunt, quatenus sunt Astringentia proprie dicta; namque externe tantum tangunt, & vires intus immittere nequeunt: sed quia consistentiam compactionem (quasi Intritum magis adhæsivum, & tenaciorem) constituunt. Emplastra enim Astringentia (me judice) tantummodo fortiter adhærendo; Cutim comprimendo; Fibrarum fasciculos (instar Fasciæ) intra limites constringendo; atque ita quasi Tonum artificialem parti conciliando; hæcque absque Calefactione; aut Discussionem, peragendo; vim suam exferere videntur.

*Empl. Hydropicum.*

℥ Empl. de Sapone ℥ ij. Ol. Anisi, Petrol. ana ℥ ss. m.

Lympham intra corporis habitum aggestam, & coagulata, attenuat, commovet, & per Diaphoresin amandat. Applicetur super totum Abdominis ambitum.

*Empl. Ictericum.*

℥ Croci pulv. ℥ ij. Mellis q. s. f. Massa mollis, quæ super alutam extensam Hepatis, & Umbilici, regioni applicetur.

Infantibus ictero defædatis subsidio est.

*Empl.*



*Empl. Ischiatici ℥iv.*

℥ Pic. Burgund. ℥ii. Galb. ℥j. Sulph. vivi ℥ij.  
Succini ℥j. Hermodact. Rad. Ireos Florent. Sem.  
Cymini, Flor. Chamæm. ana ℥ss. Petrol. q. s. m. f.  
Empl.

Succos crassos attenuat, salinos acres edulcorat,  
partes nervosas roborat, & ( absque Repulsione )  
Dolores Arthriticos sedat.

*Empl. ad Lauguores ℥j.*

℥ Galb. col. ℥iii. Assæ fæt. Ceræ citr. ana ℥ij.  
Camph. ( Ol. Succini gut. viij. subactæ ) ℥ss.  
Sac. C. C. Castor. ana gr. xv. m. f. Empl.

Ad Affectiones Hystericas.

*Empl. Laterale.*

℥ Empl. e Cymino ℥i. Camph. ℥i Ol. Anisi  
gut. xv. m.

Penetrat, attenuat, discutit, flatus dissipat, do-  
lores sedat.

*Empl. ad Lumbaginem ℥vss.*

℥ Empl. de Minio Vigonis ℥ij. Diapalm. ( Ol.  
Rolar. loco Axungiae parat. ) ℥i ss. Gum. Carrannæ  
( Aceto Ros. solutæ, & col. ) ℥ss. Boli, Terræ sigill.  
Mastiches ana ℥iv. Terebint. Cypr. ℥j. m. f. a.

Humorum affluxum inhibet, & repellit; nec non  
partes Nervosas confortat, & corroborat.

*Empl. de Majorana.*

℥ Pic. Burgund. ℥ss. Pul. Majoranæ ℥ss. Eu-  
phorbii ℥j. m.

Ad Catarrhum; Dentalgiam; Uvulæ inflamma-  
tionem; Ophthalmiam; & Cephalalgiam; appli-  
cetur Nuchæ, vel pone Aures.

*Empl.*

*Empl. Mastichini ℥ x.*

℥ Mastiches, Gum. Junip. Nuc. Mosc. Garyoph. ana ℥ j. Labdani ℥ vj. Ducantur pistillo calido in Mortario, & addita Ol. Mastich. q. s. f. Empl.

Capitis vertici imponatur, ad Pericranii refrigerati, & relaxati, calorem tonumque restituendum; & colluviei Catarrhalis ab illo scaturientis faticem sistendum. Convenit in Dolore Capitis frigido; Deutalgia; Tumore Tonsillarum; Inflammatione Uvulæ; Asperitate Gulæ; &c. Vide *Linim. Cephalic.*

*Empl. e Mercur. vivo.*

℥ Empl. e Cicuta cum. Ammon. ℥ iii. Diach. com Gum. ℥ ii. Galb. col. Terebint. Ven. Mercur. viv. ana ℥ j. Bals. Sulph. ℥ ss. m. f. Empl.

Ad Tumores duros, & Dolores profundius insidentes.

*Empl. Nephriticum.*

℥ Opii pulv. ℥ ii. Sapon. mollis. ℥ j. Ol. Junip. ℥ ss. m. & Renibus applicetur.

*Empl. Nuchale.*

℥ Pic. Burgund. ℥ iiss. Halb. col. Tereb. Ven. ana ℥ ss. Sem. Sinap. Pin. nig. Sal. volat. Sal. Armon. (cum. Ol. Orig. gut. ii. triti) ana ℥ ss. m. f. Empl.

Ad eisdem usus ac Empl. de Majorana.

*Empl. Pectoralis ℥ j.*

℥ Tacamahac. col. ℥ ss. Cerae citr. ℥ ii. Liquefactis adde Pol. Benzo. Styrac. calam. ana ℥ j. Croci ℥ ss. Ol. Anisi gut. viii. Ol. Nuc. Mosc. & Garyoph. ana gut. iv. m. f. Empl. f. a

Calefacit, attenuat, discutit, roborat. Mustulos Thoracicos, colluvie viscida frigidaque impeditos,

tos, lustrat, & consolatur. Usui est ad Tussim cum Pectoris gravitate & teneritudine conjunctam.

*Empl. Pleuriticum.*

℥ Galb. Paracelsi, de Sapone ana ℥ j. Ungu. Popul. ℥ ijs. Camph. ℥ iij. m. Liquefiant lento igne, perpetuo agitando cum spatula; quando frigescere incipiunt, addatur Camphora; & fiat Empl. molle.

Valde anodynum est: Dolores Pleuriticos, & Podagricos, placat: Tumores Inflammatorios dissipat: Anginam, absque Repercussione, solvit.

*Empl. Puniceum.*

℥ Galb. col. ℥ ijs. Pul. Mastich. ℥ iij. Terebint. Cypr. ℥ ijs. Picis navalis ℥ ij. Ducantur cum pistillo calido in mortario calido, mox addendo Ol. Mac. expref. gr. xv. & denique paulatim Pulv. Balauft. gr. xlv. Intime commisceantur omnia; & conficiatur Emplastrum s. a.

Hoc elegans Emplastrum Caput, Stomachum, Abdomen, Uterum optime roborat & consolatur.

*Empl. de Pyrethro ℥ vj.*

℥ Galb. col. Sagapeni, Ammon. (vino alb. soluti, & col.) ana ℥ j. Pul. Rad. Pyreth. Sem. Sinap. ana ℥ ijs. Ceræ ℥ ijs. Tereb. Ven. q. s. m.

Partes nervosas calefacit, deobstruit, roborat, & Spiritus animales in motum stimulat. Convenit membris Paralyticis.

*Empl. Roborantis ℥ j.*

℥ Empl. Stomach. Magistr. ℥ iij. Oxycroc. (rite præp.) ℥ ij. Gum. Caran. Tamach. ana ℥ j. Pul. Bals. Tolut. ℥ j. Bals. Peruv. ℥ j. Ol. Cinnam. Garyoph. Nuc. Mosc. ana gut. ij. Ol. Ment. Absint. ana gut. j. m. f. Empl. s. a.

Ad

Ad Ventriculum confortandum vix reperitur  
præstantius.

*Empl. Spinale.*

℥ Empl. Diapalm. ℥ss. Oxycroc. ℥ij. Ol. Succini  
gut. xij. m.

Ad Dorsi dolorem, & debilitatem, Spinalisque  
medullæ obstructiōnem eximie convenit. Puerulis  
Rachitide laborantibus ( oblonga figura ) a Nucha  
usque ad Os sacrum adhibeatur.

1. *Empl. Splenetici* ℥j.

℥ Empl. de Cymino, Melil. Comp. Gum. Taca-  
mach. ana ℥ij. Empl. e Cicuta cum Ammon. Bals.  
Peruv. ana ℥j. m.

Fæculentias atrabiliaras, Hypochondrio stagnan-  
tes, circulationi reddit; quin & fibrarum corruga-  
tiones, tensiones, & affectiones spasmodicas se-  
dat, & compefcit.

2. *Empl. Splenetici* ℥vj.

℥ Empl. e Cymino ℥ij. Oxycroc. Tacamah. col.  
ana ℥ifs. Ol. Salsaph. gut. ij. m.

1. *Empl. Stomachici Comp.* ℥j.

℥ Empl. Stom. Magistr. ℥ss. Tacamahac. col. ℥ij.  
Liquefactis adde Pul. Bals. Tolut. ℥j. Sang. Drac.  
Bals. Peruv. ana ℥ss. Ol. Nuc. Mosc. & Garyoph. ana  
gut. ij. Ol. Anisi gut. j. m. f. Empl. s. a.

Calorem concoctionem juvat; Nauseam & Vo-  
mitum reprimat; Ventriculum cruditate & flatibus  
liberat; ejusque laxitati, imbecillitati, & distentio-  
ni opitulatur.

2. *Empl. Stomach. Comp.* ℥j.

℥ Tacamahac. col. ℥vij. Pul. Ment. Balaustr. ana ℥ss.  
Ol.

Ol. Garyoph. Nuc. Mosc. Anisi, Succini ana gut. ij. f. Empl.

Sinistrum Ventriculi orificium, circa undecimam Thocarum Vertebra, Diaphragmati adnectitur; & partes posteriores respicit. Hinc ad Dorsum, majori cum successu, in Stomachi debilitate, applicantur Emplastra, inquit Highmor. Quod nota etiam River. de Appetitu Can. & T. Bartholin. Anat. P. 330.

*Empl. Suppodalis ʒvj.*

ʒ Empl. Cephal. ʒiij. Pic. Naval. ʒij. Pul. Euphorb. ʒij. Camph. & Ol. Succini ana ʒj. m.

Necessarii usus est in Febribus continuis, Cephalalgia, Torpore, Vigiliis, Delirio, &c. stipatis; quando scilicet Sanguinis inæqualiter circulatur, & magis impetuose versus Caput, quam inferiores corporis partes, fertur. Vide Lot. Pedal.

*Empl. pro Temporibus.*

ʒ Carannæ ʒj. Extendatur super alutam, cui adde in medio Opii gr. ij. Ol. Succini gut. iv.

Anodynum est. Temporibus applicatum velet contra Vigiliis, & Capitis Dolorem. Pone vel sub Aures. Dentium cruciatum tollit.

Sarculi duo Arteriæ Carotidis externæ, sub Aures, Maxillam inferiorem ingrediuntur; & secundum ejus longitudinem, in omnium Dentium radices diffeminantur, quibus Sanguis ad Dentium nutritionem defertur. Hisce in vasis Humores acres (una cum Sanguine) ad Dentes perveniunt, quibus illorum membranula exquisitè sentiens, interiorem eorum medulam succingens, eroditur, & vellicatur: Unde dolores illi Dentium exquisitissimi ortum petunt. Ab hac Arteriarum Dentes petentium origine, Remedia pone vel sub Aures, meliori

ri cum successu, in Deutium Dolore applicare, quam ad Tempora, facile suaderi potest, inquit Highmor.

*Empl. de Thure Comp.*

℥ Thuris ℥ ij. Tacamah. ℥ j. Croci pul. ℥ fs.  
Tereb. Ven. q. s. m. f. Empl. elegans.  
Fabricantium carpis admoveatur.

*Empl. Volatile.*

℥ Terebint. Venetæ puræ ℥ j. Agitetur in mortario, & sensim affunde Spirit. Sal. Armon. ℥ j. continuo agitando, donec in crassamentum album (instar Emplastri) coeant.

Tenaciter adhæret; intime penetrat; partes calefacit; fibrillas roborat; Spiritus exagitat; Ductus carneos nerveosque referat; colluviemque impastam discutit, & evaporare facit.

*Empl. Volat. fetidum.*

℥ Galb. col. ℥ fs. Assæ fæt. ℥ j. Ceræ citr. ℥ j. Una liquatis, postmodum ab igne amotis, & frigore inspissatis, adde Mitt. seq.

℥ Terebint. Ven. ℥ j. Sal. Volat. C. C. ℥ ii. Camph. ℥ j. Ol. Succini ℥ fs. m. f. a.  
Hystericis opitulatur.

*Emuls. Arabicae ℥ ij.*

℥ Gum. Arab. ℥ i. Coq. in Aq. Hord. ℥ ij. ad solutionem; cum hac solutione, & Sem. Malvæ, Papav. alb. Amygd. dulc. excort. ana ℥ fs. f. Emuls. f. a. Cui adde Sacch. Saturni gr. xvj. Syr. Alth. ℥ iij. m.

In quolibet ardore Urinæ, vel ab acrimonia sanguinis, vel ab Epispasticis, vel ab Arenulis excitato, Remedium fidum merito habeatur. Dos. ℥ iv. vel ℥ vj. bis, ter quaterve in die.

*Emuls-*

*Emuls. Asthmatica.*

℥ Millep. viv. Num. 120. Contusi. sensim affunde in mortario Aq. Puleg. ℥ vj. In liquore fortiter expresso dissolve Gum. Ammon. ℥ iij. Col. adde Tinct. Benzo. ℥ iij. m.

Dosis cochl. j. ex Hauſt. Decoſt. Pectoral. sæpe in die.

*Emuls. Balsamica* ℥ ij.

℥ Bals. Tolut. ℥ vj. Decoq. in Aq. Hord. ℥ iifs. ad ℥ ij. Cum col. & Amygd. dulc. excort. ℥ vj. i. Emuls. Cui adde Bals. Gilead. (cum Sacch. albi ℥ j. bene triti) gut. xvj. m.

Phthificis ante præscribitur; Lenit enim, demulcet; Tubercula discutit; Putredinem delet, & sanat.

*Emuls. Brunneri.*

℥ Gum. Ammon. ℥ iifs. Dissolv. (in mortario) Aq. Hyſſop. frigidæ ℥ iv. & Vin. Rhen. ℥ ij. Col. sit pro duobus Hauſtibus.

In Asthmate extremum, & nunquam fallens, remedium habetur. Tantaque efficacia a suffocatione liberat, ut præclarius non viderim, inquit Author Consil. 34.

*Emuls. Cathartica.*

℥ Resinæ Scammon. ℥fs. (vel q. s.) Vitel. Ovi. ℥ ij. Sach. albi ℥ j. Aq. Ros. Dam. & Cinnamon. hord. ana ℥ vj. m.

Hæc Resina dupliciter culpabilis esse solet; aut enim obstinate solutioni resistens, & nullo modo alterata, absque purgatione dejicitur; aut plicis Ventriculi Intestinorumve pertinacius adhærens, Nauseam, Tormina, aut Hypercatharsin excitat: hac vero ratione dissoluta, & cicurata, satis efficaciter, & tuto, opus suum peragere solet.

*Emuls.*

*Emuls. Communis* ℥ ij.

℥ Amygdal. dulc. excort. Sem. Cucumer. Papav. albi ana ℥ ss. Sacch. albi ℥ j. Contundantur simul donec in pastam coalescant; dein additis Aq. Hord. ℥ ij. f. Emuls. s. a. quæ fortiter exprimendo coletur.

Emulsionibus cave ne Acida commisceas; quippe substantiam lactescentem facile præcipitant: ideoque Spiritus acidi Vitrioli, Sulphuris, Succus Limonum, &c. non sunt addendi. Tencké 42.

Hujus usus est egregius, & multiplex, 1. sc. ad Ventriculi æstum, erosiones, sitim. 2. Ad Renum, & Vesicæ fervores, & cruciatus; Urinæ ardorem, Gonorrhæam. 3. Ad Sanguinis ebullitionem, & acrimoniam in Febribus inflammatoriis, Pleuritide, Rheumatismo, Vigiliis, & Deliriis. 4. Ad Serum deficiens restituendum in Febribus ardentibus, & hæcticis. Summatim, ad leniendum, refrigerandum, humectandum. Propinetur Haustus sæpe ad libitum.

*Emuls. Cordialis* ℥ viij.

℥ Aq. Epidem. Pæon. comp. ana ℥ iv. Sem. Citri ℥ ss. f. Emuls. Cui adde Sacch. perl. ℥ iij. Ol. Nuc. Mosc. gut. j. m.

Sumat ægrotans cochl. ij. vel iij. ter in die in Febribus malignis.

*Emuls. de Cornu Cervi* ℥ ij.

℥ Decocti C. C. ℥ ij. Amygd. dulc. excort. Sem. Papav. albi ana ℥ ss. f. Emuls. Cui adde Aq. Cinnam. fort. ℥ ij. Ol. Nuc. Mosc. gut. j. Sacch. ℥ j. m.

Feliciter usurpatur in Febribus Diarrhæa symptomatica stipatis, pro potu ordinario.



Cum pulvis hic calcinatus sit mera Terra damnata, Salibus suis omnino spoliata; inter coquendum Salem Aquæ exhauriet; eamque inanem & esurientem reddet. Itaque deinde esuriens Aqua in Viscera, & Vasa nostra, intromissa, Salia pariter, quotquot invenit, in se avidè arripit, secumque foras educet. Atque hoc modo Ventriculum & Intestina corrigere; Sanguinemque & Succos edulcorare probabile est.

His aliquale lumen affert illud Majovv ( de Therm. Bath. 264. ) inquietis: Si Sal Tartari Aquæ fontanæ admixtum fuerit, Præcipitatio in eadem fieri solet; eaque colorem quendam album acquirit; certoutique indicio; Sal quoddam indolis acidæ aquis fontanis inesse. Sed aliud, atque aliud, sentiunt eruditi: Tachenius enim Alculi Aquæ inesse contendit. Vide *Aq. Junip.*

*Emulsio Diuretica.*

℞ Rad. Urticæ recent. ℥iv. Coq. in Aq. font. ℞iij. ad iiss. Col. adde Sem. Urticæ ℥ss. Sem. Petrosel. ℥j. Sem. Anisi, Sinap. ana ℥ij. f. Infusio calida quatuor horas, colentur sine expressio ℥xxviij. quibuscum, & Amygd. dulc. excort. Sem. Melon. Sem. Mil. Solis, Sem. Papav. alb. ana ℥ss. Sacch. alb. ℥iiss. f. Emuls. f. a. Cui adde Aq. Raph. comp. ℥iv. Test. Ovor. supra Porphyritim alcoholifatarum ℥ss. m.

*Emulsio Edulcorans.*

℞ Gum. Arab. ℥iij. Dissolve super ignem in Aq. Hord. limpidæ ℞ij. Cum refrixerint adde Ocul. Can. cr. per lævigationem & lotionem præp. ℥iiss. Sacch. alb. ℥ij. Ol. Nuc. Mosc. gut. ij. m.

Oculorum Cancrorum dicta præparatio hujusmodi est, ut tenuissime in mortario marmoræolævigen-  
tur

tur, aqua defuper limpidiffima affufa, & agitata, donec ea turbida fuerit. Hinc in aliud vas conjiciatur. Tum alia denuo affundatur, agitetur, turbidaque reddita præcedenti adjungatur: idque toties reiteretur, donec fæces in mortario sublederint, omnisque tenuior fubftantia cum aqua fuerit educta: quæ quiefcere permittatur, ut in fundo remaneat Oculorum materia fola & fincera. Tandem hæc (aqua prius effufa) colligenda, & fupra marmor ita læviganda, ut nulla afperitas lingua percipi poffit; atque in globulos formanda, ficcanda, & in ufum afervanda, *N. B.* Hoc modo præparari aliæ Testacea, Cretacea, &c. quævis.

*Emulf. Hyfterica.*

℞ Af. fæt. ℥ij. Aq. Ceraf. nig. (vel in ejus defectu, Aq. font.) ℥fs. Diffolv. in mortario fine calore, & col.

Euporifon eft optimum ad Languores Hyftericos. Detur vices cochl. j.

*Emulf. Pacificæ* ℥ iv.

℞ Sem. Papav. albi ℥ij. Amygd. dulc. excort. Num. j. Contufis adde Aq. Papav. errat. ℥ iiifs f. Emulf. Cui col. adde Aq. Ment. ℥ j. Diacod. ℥ iij. m. præ dofi fingulari.

Spiritus furentes compescit, & fomnum accerfit. Magis temperata eft quam Laudanum; & Ventriculæ minus gravat, quam Diacodium.

*Emulf. Pæoniatæ* ℥ ij.

℞ Sem. Pæon. Papav. albi, Amygd. dulc. excort. ana ℥fs. Sacch. albi ℥ i. Ol. Nuc. Mofc. gut. ij. Contufis affunde fentim Aq. Ceraf. nigr. ℥ ij. f. Emulf. f. a. Cui col. adde Aq. Pæon. Comp. ℥ ij. m.

*N. B.* Hoc modo quævis Olea Chymica commodissime misceri posse.

Ad Morbos Convulsivos, Epilepsiam &c. sed speciatim egregii usus est febricitantibus Capitis dolore, subultu Tendinum, &c. laborantibus Dof. ab ℥ ij. ad ℥ iv. octavis, vel sextis horis.

*Emuls. Styptice* ℥ ij.

℥ Rad. Consolidæ maj. ℥ iv. Coq. in Aq. font. ℥ iiij. ad ℥ ij. Cum colatura, & Sem. Papav. albi Hyoscya- mi, Amygd. dulc. excort. ana ℥ ss. Sal. Prunel. ℥ j. Sacch. Saturni ꝑ j. Sacch. albi ℥ j. f. Emuls.

Sanguinem refrigerat, contemperat, incaffat; vasorum ora occludit; & Spiritus pacat. Utiliter propinatur ad sistendam Hæmorrhagiam narium; Hæmoptoen; Hæmorrhoidum & Mensium fluxum. Dof. ℥ iv. bis in die.

*Emuls. Variolosa.*

℥ Amygd. dulc. excort. Sem. Melon. Cucum. Papav. alb. ana ℥ ij. Sacch. alb. ℥ ss. Optime simul contusis sensim affunde Gelatin. C. C. & Eboris (sine Succo Limon. paratæ) ℥ iv. Aq. Lact. Alexit. ℥ xij. Col. fortiter express. adde Aq. Cinnam. Epidem. ana ℥ ss. Antimon. Diaphor. rite præp. ℥ ij. m.

Dof. cochl. vj.

*Enem. Amari* ℥ viiss.

℥ Rad. Serpent. Virg. contus. ℥ j. Pulp. Colocynth. (in nodulo ligat.) ꝑ j. Herb. Tanaceti, Summit. Sabinæ ana Mss. f. decoct. in Aq. font. q. f. Col. ℥ vj. adde Ol. Hyper. ℥ ss. Ol. Absint. Chym. ℥ ss. Spe. Hieræ pic. ꝑ ss. m.

Ascarides enecat, & expellit. Quoad Vermes vero teretes dum valentes ii sunt, vividi, & repti-

reptiles; dumque in tennja Intestina & Ventriculū conscendere proclives sunt; hujusmodi amaricans Enema minime debet injici; ne cogat eos superiora versus repere, & tragœdias ibi patrare. Post Anthelminthica vero aliquandiu per os exhibita, quæ Vermes languidos reddidere, & ad inferiora depulere, dum demum hoc maxime opportunum, & efficax usu reperitur.

Ascarides sunt quidem Gens pusilla, sed expugnatus difficillima; namque licet omnes ad unam Enematis vi exterminarentur: nova tamen, & numerosa, proles ab ovulis in Recto depositis mox nascetur. Ideoque non tanti erit Parentes solos proscriptisse; nisi insuper & Natos, & Semina etiam ipsa, radicitus extirpentur, & ejiciantur. Hocque optime fiet, si postquam Ascarides jam disparuerunt, non statim a Remediis abistamus; sed tertiis quartisque diebus per aliquot vices; ac deinde semel in Hebdomade, hujusmodi deturbantia Enemata repetamus. Quod nemo Authorum hactenus notavit.

Ex quo hæc mea scripseram, inter Authores evolvendos, sequentia insperato reperi.

Quotiescumque utebatur patiens Pharmaco purgante, Vermes egerebat, misto semper glutine pituitoso variis seminibus, quæ piscium minorum oculos referebant; ex quibus quotidie haud dubie germinarentur. Freitag Amor. Chym. cap. 37. p. 360.

Id minime silentio prætereundum judico, ad consumendam omnem Ascaridum materiam; delendam Intestinorum proprietatem; necnon præcavendum ne malum redeat; detur Aloes ꝑ j. singula quaque hebdomade. Mercurial. Consil. 13. p. 71.

Apud nos quinquagenaria, jam a pluribus annis, menstruos patitur Ascarides, quos (ubi

pinium verminant) prompte Clystere Absynthite expellit. Narrat autem mihi, se illis non tentari, nisi septem primis diebus nascentis Lunæ; de cætero quiescere, sed recrudescere circa novilunia malum; & venturos se prælagire, cum alvus stipari incipit.

Borrich. ap. Barthol. Act. Med. vol. 4. cap. 46. p. 150.

Ex hac narratione concludo hujusmodi eradicans Enema, singulis noviluniis injectum, & per aliquot menses repetitum, probabiliter eos interempturum, exterminaturum, & funditus deleturum esse.

Fiunt Suppositoria ex Lardo non salito, vel ex Caseo veteri, contra Ascarides in Intestino recto, quæ ipsis adhærent; & sic extracto Supposito-  
torio, simul extrahuntur, inquit Etmull. in Schrod. c. 83. p. 1033.

*Enem. Anodyni* ℞ xj.

℥ Lactis Vaccini ℥ss. Spir. Vini commun. ℞ ij.  
Ol. Anisi ℥ss. Diacord. ℥vj. m. Tepidum injicitur hora somni; & totam noctem (si fieri possit) retineatur.

Intestina mucagine glutinosa obliterata, indeque refrigerata, & Spasms, flatibus, torminibusque vexata, calefacit, confortat, demulcet, & ad sanam crasin restituit.

Liberalem hunc, & insolitum, Spiritus Vini, & Oleorum Chymicorum usum, hic & alibi, in Clysteribus a me præscriptum, multi forsitan nunc severe perstringent, qui futura observatione, & felici successu, rectius tandem docti, ex animo celebrabunt.

Noscant illi hanc nec nostram, nec novam esse praxin. Rondeletius (ante annos plus quam ducentos natus) de Clysteribus p. 895. refert de Muliere gravissimo dolore Coli tenta, cui Vinum injiciebatur

ur Hippocraticum ( quod Cinnamomum, Piper, Zinziber, Grana Paradisi receperat ) & paulo post curata fuit: & Sanchez ( de Colico dolore p. 123. ) consulit Vini Aromatici Hippocratici ℥ ss.

Dr. Stubs ( Philos. Transact. Num. 37. p. 271. ) refert Jamaicensibus familiare esse ad Colicam biliosam Enematis uti ex Spir. Vini communis ℥ j. sed exinde inebriatos, & furiose debacchatos fuisse. Unde ipse nunquam ℥ ij. vel ℥ iij. transgredi ausus sum.

Quoad Olea Chymica, Duretus ( anno 1527. natus ) hoc modo ( de Colico Dolore p. 410. ) Clyster injiciendus ex Vino Malvatico, in quo Olei Juniperini Chymistici ℥ ss. dissoluta fuit, & mirifice prodest. Et Claudius Deodatus sequens Enema cordate proponit.

℥ Vin. Malvat. Ol. Nucum Jugland. ana ℥ iij. Spir. Vini ℥ j. Ol. Chym. Junip. & Rutæ ana ℥ ij. m. & mistura calida immittatur.

N. B. ℥ ss. Olei Chymici permagna videtur quantitas, ipse quidem raro ℥ ij. præscripsit.

De Salibus volatilibus etiam res nova est, & praxis fere inaudita: scribit vero Etmullerus, quod in Epilepsiæ paroxysmo, Salia volatilia cum Clysteribus injecta ( tam in Infantibus, quam in Adultis ) egregius quidam Practicus, ( non sine experto sæpe successu ) commendat.

*Enem. Apopletici ℥ j.*

℥ Rad. Pyreth. ℥ ss. Herb. Rutæ M. ij. Pulpæ Colocynth. ( in nodulo ) ℥ ss. Coq. in Aq. q. s. ad ℥ xij. Col. adde Infus. Croci Metall. ℥ iij. Tinct. Castor. ℥ ss. Ol. Succini, Sal. Gem. ana ℥ ij. m.

Si Colocynthidis non includatur in nodulo, subtilissima ejus ramenta inferunt, & post se relinquunt, horrenda tormina; quod non putassem, nisi experi-

rientia confirmatus fuiffem, inquit Etmullerus.

In Affectibus Soporofis, Lethargo, Comate fomnolento, Apoplexia, Paralyfi, &c. admodum conducit. Si autem ftatim ab injectione reddatur, ftatim etiam reiterari debet: Non rarum enim eft hifce in Morbis, Clyfmata fruftra & fine effectū uſurpari, propter inteſtina quaſi Paralytice affecta.

*Enem. Balsamici* ℥ xiv.

℥ Jusculi Inteftinor. Vervec. ℥ x. Vitel. Ov. N. ij. Bals. Lucatel. ℥ j. Servi Ovini ℥ ij. m. Uſurpetur eo caloris gradu, ut Sevum non concreſcat.

N. B. Si Sevum bene ſubigatur Ovi Vitello, a concretione præſervabitur.

Inteſtina intus fovendo, inungendo, & oblinendo, eorum Fervores, Corrugationes, Cruciatus, Eroſiones, & Ulcuſcula, mulcet, compeſcit, fanat. In Dyſſentia expertiſſimum plane remedium.

*Enem. Carminativi* ℥ j.

℥ Flor. Chamæm. Bac. Lauri ana ℥ ſs. Sem. Fœnic. dulc. Cymini ana ℥ ij. Coq. in Aq. q. ſ. Col. ℥ xij. adjice Spir. Vini com. ℥ iij. Ol. Oliv. ℥ j. Ol. Anifi ſtill. ℥ ij. m.

Ad Inteſtina debilitata, refrigerata, flaccida, pituita obducta, obſtructa, inflata borborygmis, & doloribus cruciata; ſpeciatiſſime ad Colicam flatuoſam, Hydropem, & iſtiusmodi Marafmum, qui non a Febre Hæctica, ſed a mala Concoctione & Diſtributione provenit, &c. perutile eſt.

Quo Clarius hac de re mentem meam explicem, dico Flatus, & Vapores, res eſſe, & materialiter, & localiter, plane diſtinctas.

Flatuum Materia eſt cruda, & craſſa; flatulentæ Diætæ, prævæ Diſtentioni, aut utriſque ortum de-

debens. Nuspam fere reperiuntur præterquam in primis viis: & sese manifestant præsertim mox a pastu, per leviculam Indispositionem, Oscitationem, Abdominis Inflationem & Torsionem vagam. Si sursum tendant, Ructus edunt: Sin deorsum, Rugitus in Intestinis, & Tormina erratica, concitant. Cum vero viis præclusis intra Intestinorum cavitatem incarcerati detinentur, magis fixi fiunt, & unam præcipue partem excruciantes, idem tunc sunt ac Colica flatuosa (*the VVind Cholick*), quæ dummodo viscera sint organice sana, malum haud adeo grave est, quia Paregoricorum & Carminativorum adminiculo facile superetur.

Vapores (quos vocat Helmontius Gas Sylvestre, invisibilem, impalpabilem, & incoercibilem Spiritum; qui non inepte forsan assimilatur illi Alæ salientis explodentis (*Bottled flying Ale*) ad cujus partem volatilem efferam capiendam Chymicum Alembicum frustra applicaret) Vapores, inquam, oriuntur a maxime volatili, acri, Succo Glanduloso, vitiosam fermentationem ineunte cum viscosa materia (non in Canalibus Intestinorum, sed eorum, & Mesenterii; Membranis: atque etiam ultimis & intimis quibuscunque corporis Recessibus, ubicunque Arteriam extrema illam deposuerunt) atque ita Spiritus elasticos, ibi locorum insitos, & influentes, in varias miras confusiones, trepidationes, subsultus, & explosiones adigente.

Hi furias agunt maxime vacuo ventriculo, longe a pastu, ultima jam peracta digestionem: atque pro varia materia, loco, & ataxiæ ratione (hactenus non satis clare & distincte a quolibet Authorum perspectis, & definitis) Affectiones vel Hystericas, vel Hypochondriacas (vulgo dictas) excitant. Hisce in casibus Evacuantia generaliter obsunt; & Enemata (vel etiam Carminativa) malum intendere solent;



solent; quod in proxime sequentibus fusius ostendere conabor.

*Enem. Colici* ℥ xij.

℥ Vini Canar. Ol. Lini ana ℥ vj. Ol. Succini ℥ ss. m. His addi possit Laud. liq. a gut. 40. ad 80.

In horrendis Intestinorum Cruciatibus, & pertinaci Alvi Astrictione, plurimum auxiliatur; quatenus scilicet membranosa viscerum substantiam confortat; fibrarum corrugationem tollit; Flatus discutit; Fæces emollit, & Intestina exonerat. Et propterea Colica flatuosa affectis ut plurimum, & Biliosa sæpæ succurrit.

Hysterica vero laborantibus (nisi fuerint Intestina fæcibus valde repleta, morbus admodum levis, & adhuc dum in primo principio) Enemata universaliter sunt vitanda; quippe teneras, laceratas, dolentes membranas divexant; Convulsivas Torsiones reduplicant; malum efferatius; domituque obstinatius efficiunt; & aliquando eousque evehunt, ut plane funestum reddant.

Quandoquidem hanc rem rite dignoscere Tyro- rum maximopere interest, fusius quam cæteroquin soleo eam explicare satagam.

Quemadmodum nil de Variolis ante Medicos Arabes scriptum invenimus; nec quicquam de Rachitide ante Glisson, & VVhistler, & Romani ut nomine tenus Colicam cognoverunt (teste Plinio Nat. Hist. lib. 26. c. 1.) antequam Tiberius Cæsar illam sensit; Sic nos de Colica Hysterica nusquam uspiam legimus, audivimusque, donec oculatissimus Sydenham illam detexit, & descripsit: ideoque quicquid alii quotquot Antecessores de Colicæ curatione statuerunt, minime ad hanc Colicæ speciem proprie referenda esse jure merito existimandum est.

Non

Non me latet Car. Pisonem sententiam singularem protulisse (anno 1618.) de Colica, quod esset Nervosa; & nostratem Villisium similem fere Hypothesin protulisse; & ætiologiam ejus accuratius investigasse; & ingeniose exornasse; confitendum tamen est, neutrum horum adeo claram habuisse ideam hujus Spiritualis Colicæ, ut specificè intertingueret ab illa altera Humorali; & consequenter propriam, præcisam, & adæquatam, curandi methodum nec delignasse, nec designare potuisse.

Non potuerunt inquam: sed hoc præclarum inventum soli reservabatur immortalis Sydenhamio. Ille primus e tenebris eruit; ille graphice descripsit: ille distinxit, & adeo essentialiter distantem a Biliosa determinavit, ut ea ipsissima methodus, quæ aliam cicuret, alteram exasperet, & ferociorem reddat.

Et quia ille unicus extat Author (quantum novi) qui hanc provinciam suscepit & ornavit; summam eorum, quæ passim sparsit, compendiose colligere, & huc transferre, non inutile opus esse duxi.

Prius vero mihi detur, Paragraphum quendam satis notabilem ex L. Dureto petere: totum seculum ante Sydenham ille floruit; & ob crassam caligantis istius ævi ignorantiam ad perfectam rei notitiam pervenire nequivit: at vero laudabiles (tum quoad Theoriam, tum Praxim) progressus fecit, admirationemque & gratiæ posterorum meruit.

Super Hollerium lib. 1. c. 41. p. 407. hæc habet. Aliquando dolor Colicus prænuncius est Arthritidis & Paralytis: aut Translatione materiæ ad superiores partes; aut temeraria Curatione: Ut si Clysteres materiam discutientes primo injeceris. Nam si innascatur dolor Colicus a repentina collectione materiæ, & injiciantur Clysteres Carminativi, fit Dissemminatio materiæ.

Per Superiores partes liquet eum nil intelligere posse præter Cerebrum, & ( ejus Appendices ) Nervos.

Per repentinam Collectionem materiæ, proculdubio adumbravit ( licet hanc rem clara & distincta luce pervidere haud potuit ) Ataxiam Spirituum, quorum spasmodici impetus æque sunt repentini ac Pulveris Pyrii explosio, aut Fulguris micatio.

Et in tali ( sc. Convulsiva ) Colica, Clysterum Carminativorum injectionem, temerariam esse curationem, sive malam praxin, diserte pronunciat; atque rationem subit, quia Materiam morbosam difseminant; idest, e Visceribus in Cerebrum aut Genus Nervosum ( unde Paralyfis aut Arthritis ) propellunt. Sed ad Sydenham accedo.

Epist. ad Cole p. 141. Satis constat omnem hunc Morbum ad Spiritus Animales non rite dispositos referri debere; nec a Semine, aut Sanguine menstruo, corruptis, & halitus malignos in partes affectas elevantibus, produci; nec a Succorum nescio qua perversa depravatione, sive etiam Humorum acrium congestione, sed a Spirituum Ataxia.

Si fomes morbi in materia delitesceret; tunc Evacuatio ad Affectus hosce præcavendos potius facerent, quam ad eosdem accersendos: cum e diverso, non alia causa ita constanter pariat hujusmodi Affectus, ac solent Evacuationes.

De Morb. Acut. p. 228. Venæsectio, & repetitæ Purgationes ( quæ in Colica Biliofa incipiente aperitissime indicantur ) hic locum non habent ( nisi fæminis Sanguinis & Humorum copia oppressis. ) Docet enim Experientia, & exasperari dolorem, & invallescere Symptomata omnia, a tumultu, quem ista cient, adjuta. Atque adeo plus semel animadverti Enematum, vel lenissimorum, repetitionem, continuam Syptomatum seriem invexisse. Expe-  
rien-

rientiæ. Ratio etiam astipulatur, quæ morbum hunc a Spirituum potius *αράξια*, quam Humorum vitio aliquo, produci dicabit, &c.

Nullusque dubito Morbum hunc (qui licet acerbissimum dolorem, nullum tamen vitæ discrimen apportat) ob errores hoc nomine (id est ob Evacuantiâ data, & Anodyna neglecta) commissos, lethalem sæpenumero evadere.

Epist. ad Col. p. 167. Affirmo Evacuaciones sæpe repetitas (quæ quidem in Colica Biliofa omnino indicantur) Dolorem, Vomitusque non solum non compescere, sed irritare magis; Spirituum sc. Perturbationem (quæ vera horum Syptomatum causa est) promovendo. Tandemque malum ad menses aliquot prolongatum, metastasi derepente in Cerebrum facta, desinit in Spasmos, a quibus ægra brevi e medio tollitur.

Ita gravissimus expertissimusque Vir repetitam Sanguinis missionem, Emetica, Cathartica, & Enemata, absolute prohibet; & Anodynis rem totam confici debere constanter asserit; Rationemque Experientiæ astipulantem adducit.

*Enem. Communis* ℥ j.

℥ Decocti Clysterifantis ℥ xij. Syrupi e Succo Senecionis (vel e Spina Cerv.) Butyri saliti ana ℥ j. Sacch. culinar. ℥ ij. Ol. Anisi gut. viij. m.

Ad Intestina (præsertim crassa) eluenda; æque flatibus & fæcibus exoneranda.

Ufus Clysterum maximus est, dummodo recte adhibeantur; quod, præter cætera, fieri debet habita legitime collocationis ægrotantis ratione. Ut autem demonstremus in quodnam latus æger debeat, considerandus est Situs Coli Intestini; quod oritur a Cæco ad dextrum Renem,  
& ad

& ad Jecoris cavum vergens reflectitur, & convolutum, sub Ventriculi fundo progrediens ad sinistra, Lieni accumbit; moxque in posteriora vergens, ad sinistram Renem descendit, cui alligatum est, ibique multo angustius quam in reliquis partibus efficitur, cellulisque caret; postea descendit; & quum duos gyros fecerit, in Rectum definit Intestinum.

Ex his perspicuum est ægrum in dextrum latus esse collocandum; quum alioquin, si in sinistram latus depositus sit æger, tota moles Viscerum, tum Rectum Intestinum, tum maxime postremam partem Coli (quæ sub Splene descendit, & ad Renem sinistram annectitur) comprimat, adeo ut Clyster ulterius ad capacitatem Coli progredi nequeat; sed in duobus inferioribus gyris Coli remaneat; nec diutius retineri possit. In dextrum vero latus decumbente ægro, Clyster facile usque ad reflexionem sub Liene, deinde sine obstaculo usque ad Valvulam ducitur. Atque sic æger, quum diutius Clysterem retinuerit, majorem quoque inde fructum percipiet. Hildan. Cent. 1. Obs. Chir. 77. p. 56.

*Enema Confortans.*

℞ Vini Canar. ℥ss. Diascord. ℥ss. Vitel. Ov. N. ij. m.

Dimidiata tantum quantitate præscribitur, quia diu intra corpus retineri debet. Quod Julapia Cardiacæ sunt Ventriculo; Idem & Intestinis hoc esse Enema jure putandum est. Illa enim tantopere refocillat, ut universali exinde facta exultatione, tota Spirituum Systasis ad munus suum defungendum alacrius, & quodcunque noxium reperitur eliminandum, strenue exuscitetur. Præter multos alios usus, in Febribus malignæ notæ, egregiæ proficuum est; idque non eo solum nomine, quod Spiritus vacillan-

tillantes subleuat; sed etiam quod Viscera ipsa descendit, & Miasmatis radios a Centro ad corporis Circumferentiam pellit. Novi quendam Practicum, qui nonnunquam hoc Clyfma in ipsis etiam Variolis, ad Expulsionem promovendam, præscribere solebat: hujusmodi vero praxin raro in usum ducendam esse arbitror; quia hicce inflammatorius morbus sæpius fræno, quam calcaribus, indiget.

*Enem. Corroborantis* ℥ xij.

℥ Herb. Absinth. sic. Centaur. min. ana M. j. Fl. Chamæm. Bac. Lauri ana ℥ iii. Coq. in Jus. Capit. Ovin. q. s. Col. ℥ x. adde Spir. Vini com. ℥ iij. Ol. Tereb. & Junip. ana ℥ ss. m.

Velut fotu interno, Intestinorem calorem revocat, & vigorem reparat; Fibras laxatas restituit; Spiritus fatifcentes reficit; Pituitam crassam detergit; Flatus discutit; & Dolores sedat.

*Enem. Dulce.*

℥ Lactis Vaccin. recent. ℥ vj. Theriacæ Jansenf. ℥ ij. m.

Ante usum Enematis amari, quando Vermes latitant in Intestinistenuibus, dumque morsicando; & erodendo, Ventristorfionem excitant, commodissime in usum accensetur hic Clyfster. Ad Lac enim se convertent Vermes, utpote dulce & sibi gratum; atque ita a morsibus desistent; e latibulis prodibunt; inferiora versus serpent; & ad exitum per sedem disponentur.

*Enem. Emollientis* ℥ j.

℥ Lactis ℥ x. Ol. Chamæm. ℥ iij. Mel. Mercurial. Sacch. rub. & Extract. Cassiæ ana ℥ j. Ol. Anisi ℥ ss. m.

Fæces induratas, & conglobatas, emollit; At-  
vum-

vumque lubricat, subducitque:

In quibusdam (inquit VVillis) Coli tunica interior adeo valde tenera, & sensilis est, ut ab Enemate (licet Anodyno) injecto, Spiritus statim excandescentes, ac intra fibras nervosas explosi; Membranas summe inflent ac distendant; adeoque in toto Abdomine maximas molestias excitent.

*Enem. Febrifugi ℥ ss.*

℥. Cort. Peruv. subtil. pulv. ℥ ij. Coq. multiplici coctione in Aq. font. donec redeat ad ℥ ss. Col. turbidæ adde Diascord. ℥ ss. Ol. Anisi gut. j. m.

Si satis diu retineri nequeat, incoquenda erit Cort. Granat. vel Balault. ℥ ss. & Col. adjici potest Aq. Cinnam. ad ℥ ij.

Ad febres cujusunque generis Intermittentes profligandas, Patientibus Medicamenta assumere respondentibus. Puerisque morosis (minori dosi) hæcce Decocta, Clysterum more usurpata, egregie profuisse sæpe comperimus: sed Pueris certius opem ferre quam Adultis sæpenumero observavi.

Modus usurpandi est, ut statim a Paroxyfmo finito injiciatur; eoque deposito, alterum statim immittatur; idque toties quoties repetatur; ut Intestina a Paroxyfmo ad Paroxyfimum semper eo imbuantur, donec Febris abigatur.

Helvetius Parisiensis, qui de hæc Corticis usurpandi methodo librum conscripsit, & Regis jussa (ut ait) edidit, hoc modo præscribit.

℥ Cort. Peruv. pulv. ℥ j. Aq. tepidæ ℥ j. m. & injiciatur statim a finito Paroxyfmo; atque ter de die repetatur, donec cesserit Febris.

Deinde (Morbi recidiva ut præcaveatur) adhibeatur remedium mane, & vesp. per sextiduum.

Denique (quo Curatio perfecte absolvatur) in

corpus admittatur quotidie mane per sex etiam dies.  
Si satis diu retineri nequet, singulis Clysteribus  
admisceatur Syr. de Mecon. ℥j.

*Enem. Histerici* ℥j.

℥ Rad. Aristoloch. rot. Bryoniæ albæ ana ℥ ss.  
Herb. Rutæ, Matricar. Puleg. Fl. Chamæm. ana  
M. ss. Coq. in Aq. q. s. Col. ℥j. dissolve Assa  
fæt. ℥j. Ol. Succini ℥ij. Sacch. rub. ℥j m.

In ipso Paroxyfmi articulo potest injici, ad Spi-  
rituum *araxia* potentissime reprimendam.

*Enem. pro Infantibus* ℥iv.

℥ Lact. recent. ℥ij. Ol. Amygdal. dulc. Syr.  
Viol. ana ℥ ss. Ol. Anisi gut. xij. m.

Emollit; laxat; Flatus discutit; Dolores sedat.

*Enem. Laxantis* ℥j.

℥ Jusculi Puli (vel Carnis Vitulinæ) ℥xij. Ol.  
Olivar. Sacch. culin. ana ℥ij. Ol. Anisi ℥ ss. m.

Intestina confortat; Fæces emollit: Flatus discu-  
tit; Alvum laxat.

*Enem. Lenientis* ℥j.

Lactis ℥x. Mucilag. Sem. Pfyllii, & Cydon.  
(Aq. Papav. errat. extract.) ℥ij. Vitel. Ov. N. ij.  
Diacod. ℥ij m.

Locum habet quando humorum biliosorum acri-  
monia Intestina vehementer stimulat, vellicat, pun-  
git, rodit. Acorem enim obtundit; Membranas  
mucagine oblinat; & Spiritus irritatos compefcit.

*Enem. de Malicorio* ℥vifs.

℥ Cortic. Granator. contuf. ℥ ss. Frol. Balast. ℥j.  
Coq. in Lact. q. s. Col. ℥iv. adde Spir. Vini cum



( vel Aq. Cinnam. fort. ) ℥ ij. Diaseord. ℥ vj. Ol. Nuc. Mosc. gut. vj. m. Addi potest Laud. liq. q. s.

Ut diutius & facilius retineatur, ( quod maximi est momenti ) statim atque injicitur, Anus foveatur Decocto aliquo Astringenti, aut saltem lintheis calefactis; & quamprimum somno se tradat æger. Forſan etiam e re eſſet in Latus dextrum decumbere: ita ſiquidem Colon non omnino premeretur ſub pondere ceterorum Intestinatorum.

Præ cuiuſvis fere generis Aliis Astringentibus valet hoc ad ſiſtendam iſtiusmodi Diarrhœam, quæ ſine torminibus accidit, & non tam a materiæ copia, aut acredine, quam ab Intestinatorum Laxitate, & Lubricitate, pendet.

*Enem. Nutrientis* ℥ j.

℥ Juscul. Intestinar. Ov. ℥ x. Vitel. Ov. N. iij. Vini Canar. ℥ iij. Succi Chermes ℥ ſs. m.

Aliqui negant huiusmodi dari Enemata vere Nutrientia: In contrariam vero ſententiam ipſe propendo: 1. Ovia Colon habet Vaſa Lactea, licet pauca. 2. Sæpius notavi, Enema de Malicorio injectum 24. horas, & ultra, retineri; & proximam ſubſequentem dejectionem omnino ſolidam fuiſſe. 3. Petrus Borellus (Cent. 1. Obſ. 56.) vidit quandam Clyſtere e vino injecto inebriatam fuiſſe. De qua re videantur Philoſ. Tranſact. N. 37. p. 271. 4. Apud Hiddanum (Cent. 4. Obſ. 30.) Mulier per ſex hebdomadas nihil fere per os aſſumebat; ſed Clyſterum beneficio ita fuit nutrita, ut Gravidæ ad conſtitutum tempus Fœtum geſta verit, feliciterque peperit. Plura poſſem ejuſmodi proferre, ſed hæc abunde ſatis ſufficiant ad probandum dari Enemata Nutrientia.

*Enema Oleosum Amarum.*

℞ Ol. Lini ꝑvj. Colocynth. ꝑiss. f. levis ebullitio, & colatur.

Rulandus hoc Clystere Umbilicum bene inunxit; & reliquum per Siphunculum iniecit cuidam Iliaca Passione misere cruciato, cum præsentī levamine. At vero non temere imitandus esse videtur, ne sursum exprimatur Enema in Ventriculum, & Vomitionem (quæ ante fuit longe enormis) adeo tendat, ut mortem planissime acceleret. Nihilominus autem, antequam Colica in Iliacam passionem transiverit; ubi Alvus obstinate occluditur; nec tamen motus Peristaltibus (de quo vid. Suppositoria) penitus jam invertitur; subinde proficuum hoc fore remedium arbitror.

Si Colicæ sedes (quod frequenter accidit) altior sit, nempe in Ventriculo ipso, vel Intestinis tenuibus: Tunc Enemata, usque licet efficacia (si quidem eorum vis non eo penetrare potis est) parum, aut nihil opis afferre solent; quid quod & crabrones irritant, morbumque diuturniorem reddunt.

Namque ab alvi sæcibus (plenitudine, pondere, & acrimonia premetibus, & aggravantibus) maxime fit, quod Intestinatorum protrusio vermicularis incitatur, & deorsum determinatur; Si ergo eveniat ut Clysterum ministerio evacuentur ista solummodo Intestina quæ nodo Colico subsunt; tunc liquet ea jam exonerata, & indolentia, peristalticum motum deorsum sollicitando minime fatagere: & e contra, ea supra spasmus, torminibus exquisita lacerata, vi sursum attrahere, & explosive convellere, atque eo nomine Affectum, ante nimis acrem, plurimum intendere & pertinaciorem reddere.

Hiscæ concinit Sennertus (de Dol. Colico p. 881.)

Si Clysteres ( quod sæpe accidit ) nihil proficiant , & materia in superioribus intestinis hæreat ; in Clysterum usu diu non persistendum , cum facultatem expultricem segniorem reddant ; sed satius est leni aliquo alvum laxante medicamento uti , quod tamen reliquum corpus non moveat.

Observatum est , cum æger quidam triginta Clysteres sine fructu accepisset , alium Medicum Mannæ ꝑiss. cum Olei Amygd. dulc. ꝑij. in Jusculo Callinæ pingui exhibuisse ; & ægrum a dolore liberasse .

Et Crato ( Consil. 10. p. 85. ) Clysteres , si malum supra Umbilicum ( potius supra partem Colicæ affectam ) est , parum juyant. Dum Obstructiones in superioribus partibus sunt , parum materiam attingunt ; & sæpe usurpata incommodum afferunt .

Veteres in Ileo , quando Intestina a copioso stercore erant repleta ( una cum præsentia flatuum ) applicato folle , ventum copiosum in Intestinum iniecerunt ; ut ab injectis flatibus Intestina distenta abscedant a scybalis iisdem impactis ; & separata facilius per Clysmata , vel aliter , possint elici .

Sic in hoc morbo operandum suadet Hippocrates lib. 3. de Morbis , cap. 15. Quem legere ne pigeat oro , inquit Amat. Lusit. Cent. 1. Cur. 100. in fine. De his consul. Epiphan. Ferdinandi Histor. 74. P. 220.

Quidam Neoterici ( præ simplici hoc per follem flatu ) Clysmata ex fumo Tabaci , in Iliaca , Colica convulsiva , Obstructione Alvi , & Affectibus flatulentis , tanquam præsentissimum remedium commendant. Sydenham ( Sched. monit. ) hoc Enema , omnium quæ illi innotescunt hætenus , efficacissimum esse ducit .

Verum Bartholinus observavit Clysma ex Decocto Tabaci paratum mire turbasse corpus ; ac Convulsiones , sudores frigidos , aliaque maxima mala indu-

induxisse. Id quod & Etmullerus Clystina ejusmodi aliquando tentandi gratia, præscribens in præxi sua, expertus fuit: quæ tamen omnia, post haustum vini calidi generosi, evanuerunt.

*Enem. e quatuor Oleis § xiv.*

℥ Ol. Lini, Ol. Chamæm. ana § iv. Ol. Scorpion. § ij. Ol. Terebint. § ij. m.

Commede præscribitur contra Calculum, & Arenulas, in ipso Paroxyfmo: Vias enim lubricat; Viscerum spasmum dissolvit; Fæces induratas emolliat; Intestina (Renes, Uretères, Vesicamque comprimantia) exonerat; sicque minori cum difficultate, & dolore, Calculos, Arenulas, sabburamque glarealem, descendere, & evacuari permittit, & cogit.

*Enem. Purgantibus. § xv.*

℥ Decocti Clysterif. § xii. Mist. Clysterif. § ii. m.

Quidam, ad majorem irritationem, Clysteribus addunt Fel Tauri inspissatum, ad § j. vel § ii. Riverius Aq. Benedictæ (sive Infus. Croci Metall.) § iv. præscribit.

Titulus usum aperte indicat.

Prout mea fert Opinio, Clysteres possunt (non obstante Coli valvula) expurgare non tantum Rectum, & Colon; sed & superiora quoque cuncta Intestina. Quippe Motus Peristalticus in Inferioribus excitatus, & inceptus, facillime potest, & solet, usque ad Pylorum ipsum continuari: atque eo modo deorsum sollicitentur, & exprimantur excrementa per totum tractum Intestinalem: præsertim iis qui facilioris sunt Purgationis; id est qui Intestinis donantur facile irritabilibus.

*Enem. Refrigerantis.* ℞ j.

℥ Emulf. Commun. ℥ xii. Ol. Lil. ℥ iv. Sal. Prunel. ℥ ii. Sacch. Saturni ℥ j. m. Tepide injiciatur.

Consulto præscribi potest, quoties Bilis valde aeris, & copiose suffusa, Intestinis fervorem dolo-remque excitat: uti in Cholera Morbo, aliquibusque in Febris.

Sunt qui frigidis actu Clysteres immitares ausi sunt; & qui hujusmodi praxin damnant. Sed Ventriculus, qui longe exquisitioris est sensus, Haustus frigidus, imo glaciales, perferre potest: Cur non ergo itidem & Intestina? Hoc vero cum inexpertus sum, propono, non suadeo.

*Enem. Saponacei* ℞ j.

℥ Herb. Malvæ, Virg. aur. ana M. j. Bac. Junip. Lauri, Sem. Dauci sylv. Petrosel. ana ℥ ii. Coq. in Aq. q. f. Col. ℥ xii. dissolve Sapon Castil. ℥ ss. Ol. Chamæm. ℥ j. Ol. Anisi ℥ ii. Syr. Viol. ℥ ii. m.

Potenter flantus discucit; Fæces induratas emol- lit; Intestina evacuat, Vias Urinarias lubricat; Arenulas pellit: ideoque Calculosis præcipue dicatur, & summe commodum usu reperitur.

*Enem. Somniferi* ℥ viij.

℥ Opii gr. viii. Dissolve in Aq. Papav. errat. ℥ viii. & adde Diascord. ℥ ss. Vitel. Ov. N. j. m. Injiciatur tepide hora somni.

Cum in Acutis aliisque Gravioribus Morbis, Vigilæ (vel ex Doloris vehementia, vel Humoribus nimio

nimio æstu, vel Spirituum irrequie ) adeo invalescunt, & vires frangunt, ut Opiata amplius tuto Ventriculo committi nequeant, ne Natura omni auxilio delituatur, Authores suadent immiscere Opiata Clysteribus. Sic Sennertus ( de Phrenit. ) in summo virium lapsu, ubi Opiata non commode interius assumuntur, Clysteribus ea dimiscenda, monet. Et Riverius ( de Phrenit. ) pronunciat, quod Laudanum Opiatum etiamnum in Clysteribus usurpatum, satis potenter, & tutius, somnum conciliat, quam per Os exhibitum.

At vero curent Tyrones, ne nimmi sint in Opiatis; cum Platerus ( qui primus sub scamno rejectum restituit Opium, & dixit semimortuum Opii usum se restituere velle ) ipse Observ. lib. 1. p. 136. refert. de Sene Nephritico, cui cum ad dolorem sedandum Opium in Clystere ministrasset, Linguae stuporem & Balbutiem pro tempore induxit.

Et Salmuth. ( Cent. 3. Obs. 97. ) meminit de Comate Somnolento ab Opii ℥ j. in Enemate dissoluta illato, & per aliud Enema ex Vino Malvatico curato.

*Enem. Terebinthinati ℥ j.*

℥ Urinae sanæ ( vel Lactis, pro renata ) ℥ j. Terebinth. Ven. ℥ j. Vitel. Ov. N. ij. Ol. Anisi ℥ j. Theriacæ Januensis ℥ j. m. f. a.

Optimæ ingreditur Urina, quæ cum nuper Corporis hospes fuerit, nunc quoque amice recipiatur; & Bilis vicem facile impleat. Bilis enim salem, & Urinae, eundem esse jam a Pecqueto visum, & Helmontio; uterque certe Nitrosus est.

Terebinthina ( Balsami Septentrionalis titulo jure merito honestata ) in Enemate soluta, Intestina exonerat, confortat, sanat.

Et mullerus refert Clysmata Terebinthinacea injecta, & diu retenta, talem in Urinæ textura alterationem efficere, ut illa Violas spiret.

Hinc liquet eam a Sanguine Venoso acceptam, & (illibatis fere viribus) cum eo per totum Corpus, e jusque vel minutissimos meatulos circulatam, & diffusam, Materiam morbificam aut stagnantem amovere; aut salis, acrem, acidam, putridam, viscidam, sæculentam, aliasve degenerem, ad meliorem crâsin inclinare, & perducere; Sanguinemque & Succos a copula heterogenea extricando, & per Diuresin exterminando, emendare.

Deinde (quoad partes solidas) Fibras, Nervos, Glandulas, Viscera, Uterum, Renes, Vesicam, viasque urinaris &c. perlustrare, deobstruere, abstergere; atque litu, & afflatu Balsamico, recreare obfirmare, & refarcire.

Opem promittit ergo, in Ventris torminibus, Colica humoralis; Dysenteria, Phthisi, aliisque morbis Thoracis; Affectibus a Nervorum vel oppilatione, vel laxitate, ortis; Cachexia, Hydropes, Ulceribus Uteri, Renum, Vesicæ, & quibuscunque internis: etiam ad Calculi præcautionem, Arenulas & Mucum expurgandum; in Urinæ obstruptione, Dysuria, Flore albo, & Gonorrhæa.

*Enem. ad Tormina* ℥v.

℥ Cretæ albæ pul. ℥ss. Herb. Rutæ, Fl. Chamæ. ana M. ss. f. decoct. in Aq. ℥ss. Col. turbidæ ℥iv. adde Tinct. Castor. Diascord. ana ℥ii. Syr. de Mecon. ℥ss. Ol. anisi gut. x. m.

Acidum corrigit; Intestina confortat; Flatus dissipat; Dolores sedat; Spasmos tollit. Puerulis vel Dentitione difficili, vel Humorum acrimonia conflantibus, apprime convenit: nempe quanto Dejectiones

Ætiones virides, & torminosæ; Vigiliæ, Inquietudines, Suffusiones erraticæ febriles, &c. adfunt, & Convulſiones intentant.

*Enema de Verbasco* § xv.

℥ Herb. Cicutæ, Hyoscyami ana M. j. Verbasci. Flor. Sambuci ana M. ss. Coq. in Aq. ferratæ q. s. Col. ℥ xij. dissol. Vitel. Ov. N. j. Ol. Lini ℥ ij. Ol. Succini ℥ ss. Bals. Sulph. ℥ ij. m.

Hæmorrhoidum internarum Tumores discutit; Dolores efficacissime demulcet; Ulcuscula sanat; Sanguinisque affluxum inhibet.

*Epithema Aluminosum.*

℥ Alum. uſti pulv. ℥ ss. Mellis Ros. q. s. Nuc. Mosc. pul. ℥ j. m. Extendatur super chartam, & linteo apto alligetur super genam affectam.

Odontalgiaë inscribitur; & locum fortitur, ubi causa doloris non est Dens cariosus, sed Humor acris, totam maxillam afficiens, Humorum affluxum concitans, & Inflammationem inferens: potentissime enim repellit.

*Epithema Anodynum.*

℥ Spir. Vini com. ℥ iv. Camph. ℥ ss. Opii ℥ ij. Dissolve.

Partes Nervosas confortat; Spiritus excandescentes placat; alte penetrat; Poros aperit; Materiam dolorificam attenuat, dissipat, obtundit, & per Diaphoresin evaporare cogit. Usui esse potest in Iliaca Passione.

*Epithema Avicenna.*

℥ Cinerum e Ligno ℥ ij. Aceti ℥ viij. Misce in forma



forma Lixiyii, in quo colato intingantur panni lin-  
tei; expressique Capiti applicentur.

Ad Pericranii Affectiones frigidas.

*Epithema de Calce.*

℥ Calcis ℥ ij. Mellis liquid. q. s. f. Mistura f. a. Un-  
guenti forma super alutam extendenda, parti affe-  
ctæ applicanda, & quoties exaruerit renovanda.

Cautissime, & artificiose debet admisceri; aliter  
enim (præsertim si Calx recens fuerit calcinata, &  
viva) in bullas & grumos faceffet. Aliquando Sapo-  
nem vulgarem addere soleo.

Experimentum est egregium, & probatum,  
contra Dolores Scorbuticos Rheumaticos. Nun-  
quam adhuc tentatum novi in Arthritide vera,  
sed valde proficuum fore totus credo. Valet etiam  
adversus Perniones.

*Epithem. Cephalalgici ℥ ss.*

℥ Aq. Rosar. rub. ℥ iv. Aceti Ros. ℥ ij. Ol. Ros. ℥ j.  
Album. Ovi N. j. m.

Huic Mixturæ linteola duplica immersa, imbu-  
taque, frigide admoveantur Fronti, & Tempori-  
bus, mutando quoties exaruerint.

Ad Capitis Dolores ardentes, pulsatiles, Vigi-  
lias, & Deliria, in Febribus non malignis.

*Epithem. Cordialis ℥ x.*

℥ Aquæ Reginæ Hungar. ℥vj. Sp. Lavend. comp.  
Sp. Croci ana ℥ ij. Bals. Apoplect. ℥ j. Ol. Garyoph.  
gut. x. m.

Adversus animi Deliquia, & Cordis Palpitatio-  
nem, apte præscribitur: Hystericis vero parum con-  
venit,

venit, ob odoris suavitatem, iis odiose infensam.

*Epithem. Frontalis Aquei* ℥ ss.

℥ Camph. gr. viij. Aceti ℥ j. Aq. Ros. rub. ℥ vij. m.

Ad Vigilias, Capitis Dolorem, & Delirium in Febribus, ex sanguinis fervore & rarefactione (non vero ex Spirituum oppressione, & confusione in Febribus malignis, quod acriter distinguendum est) oriundum.

*Epithem. Frontalis Lactei* ℥ ij.

℥ Lact. Muliebr. Album. Ov. conquass. ana ℥ j. Opii ℥ ss. Camph. gr. v. m. & frigide admoveatur.

Vires æmulatur superioris, nisi quod minus Sanguinem refrigerat, & magis Spiritus consopit.

*Epithema de Saccharo Saturni.*

℥ Aceti ℥ ss. Sacch. Saturni ℥ j. m.

Huic immergatur petia lintea dupla, frigide Cordis regioni applicetur, & quoties tepescet renovetur. Experimentum est mirabile (inquit Communicator) contra Narium Hæmorrhagiam. Primo (ob frigus impressum) horrorem leviculum incutit & mox effluxum (usque licet profusum,) certissime cohibebit.

*Epithema Saponaceum.*

℥ Spir. Lumbricor. Magistral. ℥ vj. Spir. Cochlear. ℥ ij. Spir. Sal. Armon. ℥ vj. Sapon. Ven. ℥ iiss. Camph. ℥ vj. Opii ℥ j. Croci ℥ ss. Digere aliquot dies, & cola.

Summo est Arthriticis solatio; namque partem affe-

affectam ( absque ulla Repulsione ) roborat; Crispationem fibrarum cruciantem retorquet; Spiritus ferocientes placat; Spicula salium obtundit; Ichorem dolorificum dissipat, & per transpirationem educit.

Jo. Conr. Rhumelius, fere centum abhinc annos, hoc modo concise præscripserat.

℞ Sapon. Ven. ℥ij. Camph. a ℥ij. ad ℥ss. Sp. Vini q. l. Solvantur, & ad tempus digerantur, & separatim facibus, reliqua ad usum ferventur, ac cum lintheis parti dolenti applicentur.

*Epithem. Stomachicum.*

℞ Spir. Vin. Camphor. ℥iv. Ther. Androm. ℥ij. Ol. Caryoph. gut. xvi. Ol. Nuc. Mosc. gut. viij. Ol. Ment. gut. iv. Ol. Anisi, Absint. ana gut. ij. m.  
 Ad Ventriculi frigiditatem & laxitatem; ad Nauseam, Vomitionem, Dolorem.

*Errhinum Chymicum.*

℞ Turb. miner. ℔ss. Glycyrrh. ℥ss. Nuc. Mosc. ℔j. Ol. Rorismar. gut. ij. m. f. pulv. cujus pauxillum in nares insuffletur.

Errhinæ in usum duci debent, præcipue matutino tempore, frigus cavendo: sed si necessitas urgeat, possunt quovis etiam & alio. Aquæ, Muci, Pituitæque viscidæ, e Capite, & Naribus, magnam eliciunt quantitatem; & apte præscribuntur contra Capitis Affectus diuturnos, & contumaces, ex viscida tenacique materia oriundos; uti gravativos Capitis Dolores, Paralylin, Morbosque Soporosos. Hoc e Turbith. omnino mirabile, & potentissimum est; Lympham enim specificè tenuem ( quasi Salivationem per Nares moveret) tam profuse & rivulose educit, ut nemini non experto credibile esse possit. Sed si nimis frequenter iteretur, membra.

branam narium erodere solet : Ideoque post ejus usum , consultum esset , vel Lac tepidum , vel Oleum , in Nares attrahere .

*Errhinum Detergens .*

℥ Decoct. Serpilli ℥ v. Tinct. Antiphth ℥ j. Tinct. Benzo. ℥ ss. m.

*Errhinum de Elaterio .*

℥ Elaterii pulv. gr. iv. Aq. Langii ℥ j. Ol. Nuc. Mosc. gut. ij. m.

Turundæ ex Nicotiana factæ hoc liquore intinctæ naribus immittantur .

*Errhinum de Euphorbio .*

℥ Pul. Euphorb. ℥ ss. Vini albi ℥ j. Spir. Cochl. ℥ ij. Ol. Majoranæ gut. ij. m. Gossypio excipiatur , & formentur exinde Nasalia forma pyramidali .

*Errhinum solidum .*

℥ Confec. Hamech. Scammon. pp. ana ℥ ij. Euphorb. gr. xvi. f. massa instar pastæ , ex qua confingantur Turundæ , naribus indendæ , atque per horam ( ope ligaculi lintei ) ibi detinendæ .

*Errhinum e Cuccis .*

℥ Herb. Periclym. M. iv. Primulæ veris M. iiij. Beton. M. ij. Majoranæ M. j. Contusis exprimatursuccus ; qui e vola manus , per duas tresve vi-ces , attrahatur ; vel ope pennæ fistulæve nicotiana-riæ naribus insuffletur .

*Errhinum Vitriolicum .*

℥ Aq. Majoranæ ( vel Infus. ejusdem ) ℥ j. vitrioli albi ℥ ss. m.

Etmullerus capit ℥ viij. Aquæ, & subinde ℥ ij. subinde ℥ ij. Vitrioli albi, & præcipitando depurat.

Mucus & Rheuma copiose educit. Infantum recens natorum nares obstructas aperit.

*Essentia Citrina.*

℥ Tinct. Sal. Tart. ℥ ss. Pul. Jalap. ℥ ij. Garyoph. gr. xxxij. Croci gr. xvj. m. Stent vase subere & vesica obturato, in loco moderate calido, aliquot dies. Tinct. filtratæ dosis ℥ ij. ad ℥ ss.

*Essentia Cordialis Hysterica.*

℥ Ol. Garyoph. gut. xxx. Ol. Succini gut. vj. Ol. Anisi gut. iv. m.

Eodem modo Stomachicæ, Carminativæ, Diureticæ, Cephalicæ, & pro Medici intentione, infinitæ aliæ ex Oleis concinnari possunt Essentiæ. Addi possunt Sp. Sal. Armon. ℥ ij. Sumantur gut. iij. super frustulum Sacchari, aut Placentam Saccharatam, aut ex haustulo Cerevisiæ, Vinive, instante languore.

*Expressio Asthmatica.*

℥ Millep. viv. N. 128. Contunde, & fortiter exprime ex Aq. Hyssopi ℥ iv. Puleg. ℥ ij. Pæon. comp. ℥ j. In expresso liquore frigido dissolve Gum. Ammon. gr. xxxij. Col. adde Tinct. Benzo. ℥ ij. Syr. Bals. ℥ j. Ol. Anisi gut. j. Spir. Sal. Armon. q. s. ad justam conciliandum acorem.

Detur cochleatim in paroxysmo.

*Expressio Becabungæ comp.*

℥ Herb. Becab. Nast. aq. Borag. Plantag. ana M. iv. Contusis in Mortario marmoreo affunde Aq. font. ℥ iv. Stent in loco frigido horam unam, postmodum exprimatur succus aquosus, eique adde Ol.

Vitrioli q. s. ad modicam aciditatem: reponatur, donec liquor fiat optime deparatus: effundatur, & lagenis vitreis asservetur ad usum.

Facili negotio, & vili pretio, parata hæc Expressio iisdem pollet viribus ac Expres. Scorb. Temp. sed potentius refrigerat. Propinari potest ad ℥ss. bis quotidie.

Hoc modo parentur Expressiones Portulacæ, Urticæ, &c. Quibus addi possit Lapis Hæmatites, Syr. e Coral. de Mecon. &c. pro præscribentis intentione.

*Express. Ibericæ ℥j.*

℥ Herb. Chelidon. maj. Mij. Bac. Junip. ℥j. Contusis adde Croci minutim concissi ℥j. Vini Rhen. ℥j. Aq. Mirab. ℥ij. Stent frigide per noctem mane liquor exprimendo coletur, & Syr. e 5. Rad. ℥iis.edulcoretur.

Dentur (post Purgantia debita) ℥ij. ter in die, donec Morbus evanuerit.

*Express. Millepedum Simplicis ℥j.*

℥ Millep. viv. Sacch. albiana ℥ij. Simul contusis affundatur Vini albi ℥j. Probe misceantur in mortario, & liquor expressione coletur.

Millepedes sanguinem calefaciunt, attenuant, depurant; Nervos collustrant; Obstructiones reserant; & Urinam movent. Valent ad Arenulas, Hydropem, Icterum, Scrophulas, Asthma, Tussim, Phthisin incipientem, Cancrum; Visus debilitatem; & ad Cutis venustatem, coloremque Faciei elegantem conservandum & renovandum. Dosis ℥ij. singulis Auroris. Audivi (sed nondum satis expertus sum) Millepedes vesperi crebrius & copiose exhibitas, Urinæ acrimoniam excitare; ejusque Remedium adæquatum esse Balsamum Capivii.

*Express. Millepedum Ilerica* ℥ vi.

℥ Millep. viv. N. 100. Croci ℥ ss. Nuc. Mosc.  
 ℥ ss. Sacch. albi ℥ ss. Contus. affunde Aq. Chelidon.  
 (vel Aparines) simpl. ℥ iv. Aq. Lumbricor. Magistr.  
 ℥ ij. f. Express.

Titulus vires explicat. Dos. pars dimidia mane, &  
 quarta pomerid. quotidie.

*Express. Millep. ad Pertussim* ℥ viij.

℥ Millep. viv. mund. ℥ ij. Pul. Sem. Anisi ℥ j.  
 Nuc. Mosch. ℥ ss. Sacch. albi ℥ j. Contus. affunde  
 Aq. Puleg. ℥ vj. Aq. Bryon. Com. Pæon. Comp. ana  
 ℥ j. f. Express.

Quoniam pertinax omnino est hic Affectus, idcirco æque pertinaciter in usu remedii insistendum erit; Puerulis exhibendo nempe cochl. j. post singulos Tussiendi paroxysmos, donec profligetur tandem devicta Tussis.

Cl. vero Sydenham hæc habet: Alii quid valeant hic præstare plane nescio: me in variis, atque omnis fere generis, remediis operam non semel perdidisse satis scio. Phlebotomia, & repetita Catharsi (eaque sola) expugnatur hæc Tussis, malum alias pertinacissimum, & fere insuperabile: Sed leniora tantum Cathartica hic conveniunt; eaque cochleation ingerenda sunt, pro ratione ætatis.

*Express. Pleuritica.*

℥ Herbaræ Taraxaci virid. M. iv. Contus. affunde Aq. Papav. errat. ℥ j. Col. per express. adde Lap. Prunel. ℥ j. Ocul. Cancr. pul. ℥ ij. Syr. Papav. errat. ℥ iij. m.

Spirituum furentem Orgasnum refrænat; Sanguinis rarefacti, & bullientis, fervorem temperat; Lymphæ visciditatem liquat; & Diuresin promovet.

vet. Non neglectis debitis Venæsectionibus, exhibeantur tepide cochl. v. alternis horis.

*Expres. Pæoniata.*

℞ Rad. Pæon. mar. recent. contus. ℥ iv. Fol. Visci arbor. minutim concis. ℥ j. Vini Hispan. ℔ j. Infunde calide, & clausè, duas horas; dein fortiter exprime, addendò Aq. Pæon. comp. & Syr. Pæon. comp. ana ℥ ij. Tinct. Castor. ℥ ij. Ol. Nuc. Mosc. gut. ij. m.

Cerebrum & Nervos clarificat, & roborat. Usui est in Morbis Convulsivis; Capitis idiopathico Dolo-  
lore; Vertigine; Paralyfi; & Affectione Hysterica.

*Expres. Refrigerantis ℔ iij.*

℞ Herbæ Anagallidis flore puniceo M. iij. Borag. M. vj. Rad. Borag. lamellatim incis. ℥ ij. Poma. N. iij. Sal. Prunel. ℥ ij. Sacch. alb. ℥ ijs. Simul, contusis affunde Aq. Ulmarie ℔ iij. tent. frigide per noctem, & f. Expressio.

Melancholici calidiori temperamento constitutis apte dicatur. Sanguinem enim atrabilarium corrigit; ejusque ebullitiones refrenat; Hypochondriorum æstus vaporosos temperat; Cerebrum refrigerat; Spiritus rarefactos condensat; & Urinam ciet. Dos. ℥ vj. bis, terve in die, ad longum tempus.

*Expres. Rosaceæ ℔ ij.*

℞ Cretæ albæ (levissimæ, & purissimæ) pulv. ℥ ij. Boli Armen. pul. ℥ j. Coq. in Aq. ℔ vj. ad ℔ ij. dein reponatur ut partes crassiores subsidant. Liquori tenuiori effuso adde Conserv. Ros. rubr. ℥ vj. Mace-  
retur tepide 12. horas, & f. Expres. per Manicam Hippoc. depuranda.

Ad Diarrhœam (quæ fisti debet) vel ab Humorum acrimonia, vel ab Intestinorum laxitate ortam, vel



cum dolore, vel sine dolore existentem, præsentaneum certe fidumque remedium est. Si vero cuiquam nimis frigidum usu reperiatur, cum Aqua Cinnamomi forti bene corrigi potest. Dos. Cochl. vj. bis ter, sæpiusve pro re nata, in die.

*Express. Scorbuticæ Calidæ ℥ij.*

℥ Herb. Coch. hort. Nasturt. aq. Becab. Chelidon. maj. ana M. iv. Contus. adde Vini albi ℥ss. Aq. Raph. comp. Aq. Lumbric. Magist. ana ℥ iv. f. Express. cui adde Sp. Cochl. ℥ ij. Sacch. albi ℥ ij. vel q. v. m.

Vires æmulatur Cerevisiæ Scorb. Calidæ, quam consule. Propinentur Coch. iv. ter in die cum haustulo Cerevisiæ communis.

*Express. Scorb. Temperatæ ℥ iij.*

℥ Herb. Becab. Nasturt. aq. Taraxaci, Aparines ana M. iv. Mal. Aurant. (cum Corticib.) N. iv. Contus. affunde Vini albi, & Aq. flor. Samb. ana ℥ j. f. Express. per subsidentiam clarificanda, & Saccharo ad libitum edulcoranda.

Scorbuticis calidiori constitutione præditis, inque Suffusiones erraticas, Fervores Hæcticos, & Maciem inde pronis, admodum prodest. Bibanrur ℥ iv. in die.

*Express. Stypticæ ℥ iiss.*

℥ Herb. Bellid. min. Pilosel. Millefol. Urticæ urentis ana M. iij. Contus. affunde Aq. Plantag. ℥ xij. Liquori expresso dissolve Lap. Prunel. ℥ ij. Syr. e Rosis sic. ℥ ij. m.

Sanguinem refrigerando, temperando, depurando, & incrassando, itum vasa constringendo, & conglutinando, Hæmoptysi, & quibuscunque Hæmorrh-

rhagiis medetur. Dos. ℥ ij. bis terve quotidie per sat longum tempus; debitis interpositis Laxantibus.

*Extractum Pectorale.*

℥ Maltæ opt. (sine empyreumate) Cong. ijs. Aq. Cong. ij. f. Alæ f. a. Cong. j. Huic claræ, & non fermentatæ, adde Passull. sol. expurgat. concis. ℥ ss. Glycyrrh. ℥ ij. Ter. Japon. ℥ j. Coque donec ℥ iv. sint evaporatæ: postmodum exprimendo coletur; denique (additis Coccinel. ℥ iv.) percoq. ad Mellaginem.

Summe elegans & efficax hoc Remedium sæpissime paravi; atque eo excellentius esse semper existimavi, quod cum crassa sit & tenax Mucago, ob gratam tamen Austeritatem, non omnino (sicut cætera omnia Incrassantia Pectoralia solent) Venterculum relaxat aggravatve; sed ejus tonum recreat, & firmat.

Laryngis parietes arefactos humectat; irritatos lenit; fere excoriatos sanat: Glandulas ferventes refrigerat; tumentes emollit; laxatas constringit; Seri acredinem temperat; tenuitatem incrassat; & impetum refrænât: atque ita Tussi Catharrhali, Gulæque asperitati, adæquatum præstantissimumque remedium est.

*Fotus Amaricantis ℥ ij.*

℥ Rad. Aristol. rot. ℥ j. Herb. Absint. vulg. sicc. Abrot. sæm. Tanaceti, Summit. Sabinæ ana M. j. Helleborastri M. ss. Pulp. Colocynt. Aloes ana ℥ j. f. Decoct. in Aq. ℥ iij. ad ℥ ij. Cel. pro Fotu, ope stapharum e panno VVallico (vulgo *Flannel*) Abdominis regioni calide usurpando.

Vermes (non inusitatum est) in latibulis suis (sc. Intestinorum plicis) tam alte se recondunt, & secure degunt, ut tum Alterantium, tum Purgantium,

tesa intacti prorsus effugiant. In huiusmodi casu; externa remedia (inter quæ hicce Fodus non infimum) per quam utiliter in usum adducuntur; ad illos nempe e nidis suis deturbandos; & medicamentis internis subsecuturis objiciendos; quæ eos aut enecent, aut per sedem expellant.

*Fodus Anodynus* ℞iv.

℥ Capit. Papav. alb. (concis. & cum Seminib. contus.) Sem. Anethi ana ℥ ij. Herb. Hyoscy. Cynog. Solani, Fl. Chamæm. ana M. ij. Coq. in Aq. ℞vj. ad iv. Col.

Usurpetur cum stuphis laneis calidissime intinctis, expressis, & alternatim applicatis; repetendo quoties dolores intensius urserint. Fibras corrugatas lenit; Spiritus irritatos consopit; Humores acres obtundit; Viscidos attenuat; & subsistentes circulationi reddit.

*Fodus ad Articularum Dolores.*

℥ Ol. Vitriol. rectific. Spir. Vini rectific. ana. Caute misce, & leni calore digere decem dies.

*Fodus Astringens.*

℥ Cort. Querc. ℥ij. Cort. Granat. ℥ss. Balauft. Ros. rub. ana M. j. Coq. in Aq. ℞iv. ad ℞ij. Col. adde Vin. rub. Lisbon. ℞ss. m. Addi possunt Alumin. ℥ij.

Fibras laxatas corrugat; Tonum firmat; Poros externos, & Meatus internos coarctat; Humoribus affluxum prohibet, & alio repellit. Valet in Inflammationum primo stadio, dum adhuc fiat Influxus; vel dum materia sit remeabilis; in Tumoribus Oedematosis; in Vomitu: Diarrhœa; Fluxu Menstruum, vel Hæmorrhoidum, immodico; Uteri, vel Intestinatorum prolapsu; & Hernia, sc. post Intestini repositionem.

*Fotus Camphorati* ℥ j.

℥ Aceti ℥ j. Nitri ℥ j. Camph. ℥ j. Dissolve super ignem, & f. Fotus.

Pectoris regioni frigide applicatus, egregie sistit violentas narium Hæmorrhagias: Et Pubis regioni, & Testiculis, Ebrietatem arcet.

*Fotus ad Colicam* ℥ v.

℥ Flor. Chamæm. ℥ ij. Bac. Junip. Lauri ana ℥ j. Sal. Armon. crudi ℥ ss. Coq. in Aq. ℥ vj. ad ℥ iv. sub finem addendo Sem. Fœnic. dul. Carui, Cymini, Anisi ana ℥ ss. Col. adjice Spir. Vini commun. ℥ j. m.

Ului est non tantum in Colica flatulenta, sed etiam in terribili sæviante Biliosa. Quando enim Dolor intolerandus horrendum furit; & Alvus tam obfirmate se claudit, ut nulli, ne valentissimo quidem, cedat Cathartico; hujusmodi Fotus, quasi divinum auxilium, in subsidium venire solet: Namque blanda mucilagine Musculos Abdominis fovendo; Calorem nativum resuscitando; Flatus profligando, Constrictiones spasmodicas solvendo; & motum Intestinorum peristalticum restituendo; feliciter efficit, ut Purgantia exhibita munus suum rite obeant, & morbum abrumpant.

*Fotus Diuretici* ℥ iv.

℥ Rad. Apii ℥ iv. Fœnic. Sem. Lini ana ℥ ij. Herb. Parietar. Malv. Persicariæ, Fl. Chamæm. ana M. ij. Coq. in Aq. ℥ vj. ad ℥ iv. Col. dissol. Sal. Armon. crudi ejus defectu (Sal. Prunel) ℥ ss. Sapon. vulg. ℥ ij. m.

Usurpatur cum successu laudabili, in sævissimis Calculosorum paroxysmis, summo cruciatu & Urinæ suppressione stipatis. Minime vero operatur (uti

vulgo creditur ) quatenus constat Ingredientibus Diuretics, specifica vi expellendi dotatis; sed quatenus partim molli fotu & amico calore mulcendo, Musculos Abdominis, & Vesicæ ( propter dolorem & humorum affluxum tenos, & rigidos) relaxat, & recreat; partimque quatenus leniter eos subpungendo, & extimulando, ad consuetum Constrictionis munus redintegrandum provocat.

*Fotus Dysentericus.*

℥ Fol. Quercus M. x. Decoq. in operta olla cum Aceti fortis q. s. pro femento. Quo sæpius foveatur Anus: vaporque calidissimus Ano excipiat.

Est sane Experimentum Rulandi: sed intam diro, calamitoso, & ægre superabili Affectus, huic tam levidenti præsidio soli neutiquam fiderem: Nihilominus, cæteris non neglectis, hoc etiam utiliter adhiberi posse, non invitus concedo.

*Fotus Emmenagogi ℥ vj.*

℥ Rad. Bryon. albæ ℥iv. Aristol. rot. ℥ij. Zedoar. Bac. Lauri ana ℥j. Herb. Matricar. Artemis. Summit. Sabinæ, Flor. Chamæm. ana M. ij. Decoq. in Aq. ℥vij. ad ℥ v. Col. adde Spir. Vini commun. ℥j. m. Pro fotu calidissimo, Abdominis & Pubis regioni adhibendo.

Partes calefacit; & confortat; Obstructiones pituitosas excutit; Sanguinem sæculentum attenuat; stagnantem dimovet; ejusque cursum Uteri vasa versus allicit.

*Fotus ad Hemorrhoidum dolorem ℥ iv.*

℥ Rad. Cepar. ℥ij. Sem. Lini ℥j. Herb. Hyoscy. Verbasci, Linariæ, Millefol. ana M. ij. Coq. in Aq. ℥vj. ad ℥ iv. Col. dissol. Opii ℥ij. m. Adhibeatur tepide.

Vasorum tensionem crudelem relaxat; Doloris acrimoniam obtundit, Fæculentia viscidas, & grumosas (obstructionem figentes, tumoremque excitantes) liquat, & discutit: Sanguinisque inundationem repellit.

*Fotus ad Hæmorrhoidum fluxum immodicum ℥ iv.*

℥ Herb. Verbasci, Millefol. Plantag. Fol. Sambuciana M. iv. Cort. Granat. ℥ j. Decoq. in Aq. & Vini rub. astringentis ana ℥ iij. ad tertiæ partis consumptionem. Col. dissol. Aluminis ℥ ss. Sacch. Saturni ℥ ij. m.

Non solum in hoc affectu, sed etiam in immoderata Mensium profusione, Diarrhœa, & Inflammationum initio valde prodest; mirifice enim astringit, & repellit.

*Fotus ad Inflammationes ℥ iv.*

℥ Rad. Alth. Lil. alb. ana ℥ iiss. Herb. Malvæ, Verbasci, Hyoscy. Flor. Sambuci, Chamæm. Melil. ana M. j. Sem. Lini, Fænugr. ana ℥ vj. Decoq. in Aq. ℥ vj. ad ℥ iv. Col.

Emolliens, & Anodynus est. Proxime subsequenti tribus æquivalet; nisi quod non tam fortiter discutit.

*Fotus Lateralis ℥ iv.*

℥ Rad. Alth. Capit. Papav. albi (sciss. & cum Semin. contus.) ana ℥ ij. Sem. Lini, Fænugr. Cimini, Bac. Lauri ana ℥ j. Herb. Malvæ, Matricar. ana M. iij. Chamæm. M. ij. Coq. in Aq. ℥ viij. ad iv. Col.

Emollit, discutit, Dolores sedat. In spuria, externa, pituitosa, vel flatulenta Pleuritide, ubi Inflammatio non adest magna, multum opis præstare

certum est: Fibrillas enim rigide tensas relaxat; Spiritus dolorifice agitados consopit; Pituitam attenuat; Flatus discutit; & materiam nocivam aggestam partim Circulationi reddit; partimque per Diaphoresin foras eliminat. In vera autem, interna, furenti Pleuritide, cruento sputo & magno ferocientis sanguinis affluxu, stipata, hujusmodi Fodus plus nocumenti, quam emolumenti, solet afferre: quippe affluxum & Inflammationem adauget.

*Fodus Optthalmicus.*

℥ Capit. Papav. alb. concis. & cum Seminib. contus. ℥ ij. Coq. in Aq. font. ℥ ij. ad ℥ j. Col. adde Troch. alb. R haf. pulv. ℥ ss. m.

Addi potest pro re nata Alumen.

*Fodus Pacifici ℥ iv.*

℥ Fol. Vitis, Salicis, Herb. Lactucæ ana M. ij. Flor. Nymph. Ros. rub. ana M. j. Capit. Papav. alb. (cum Sem.) ℥ ij. Coq. in Aq. ℥ viij. ad medias. Col. dissol. Opii ℥ ij. Cum Spongia tepide usurpetur ad Frontem, Tempora, totum Caput, & Pedes.

In usum duci meretur, ubi non omnino tutum foret Hypnotica per os exhibere; in Febribus scilicet impetuose æstuantibus, cum Capitis fervore, & Dolore pulsatili, Vigiliiis pertinacibus, & Delirii metu: Molli enim mulcimine, blando calore, & humiditate leni, succos acres, & bullientes, humectat, mitigat, compescit; nec non per Diaphoresin, aut Circulationem, e Capite derivat: Spiritus laceffitios in quietem disponit; Somnumque placidum allicit. In Febribus vero malignæ profapiæ, ubi Spiritus a veneno oppressi, & titubantes, ægre se compositis ordinibus sustinere sufficiunt; & vel Torpori vel Convulsionibus succumbere periclitantur,

tur, & fere perimuntur; cane pejus & angue vitandum esse moneo.

Heurnius (Meth. Lib. 2. Cap. 7.) parat Spongiam somniferam, quam vide.

*Fotus Podagræ* ℥ iv.

℥ Herb. Chamæpit. Abrot. ana M. iv. Coq. in Aq. ℥ vj. ad ℥ iv. Col. dissol. Sal. Tart. Sal. Armon. ana ℥ ij. m.

Tonum partis conservat, & roborat; Spirituum (in fibrillis scatentium) irritationem, sive exandescentiam, compefcit; Sales Arthriticos aut amplectendo foras educit: aut præcipitando, ab effervescentiis dolorificis supprimit. Minime interim repellit: Repellentia enim in hoc affectu sunt nonnunquam longe periculosissima; in quantum materiam morbificam ad Ventriculum, vel Cerebrum, adigere possint.

*Fotus Roborans.*

℥ Sal. Tart. ℥ ss. Lig. Sassafr. Guajani ana Coq. in Aq. font. ℥ iv. ad iii. Col. adde Serpilli, Major. Rorismar. Lavend. ana M. j. Sem. Sinap. ℥ ss. Nuc. Mosch. Mac. ana ℥ i ss. Garyoph. ℥ j. Infunde in vase clauso, & loco calido, duas horas. Colaturæ (usus tempore in vase duplici calefactæ) adde Spir. Armon. qu. videbitur.

Ad Caput, & Membra quælibet, a causa frigida dolentia, vel imbecillia reddita. Post hujus usum Pannus Linimento Cephalico illitus, & Thuris fumo suffitus, parti applicetur.

*Fotus Sambucini* ℥ ij.

℥ Fol. (vel tempore hyberno, Cort. inter.) Sambuci M. iv. Coq. in Aq. ℥ i ij. ad ℥ ij. Col. dissol. Sapon. vulg. ℥ j. m.



Maxime est efficaciam, & speciem virtutis ad Erisipelas; illud enim potentissime refranat, & subigit. Ubi vero cuticula eroditur, vix in usum adduci potest, propter dolorem quem excitabit summe acrem, & ægre ferendum.

*Fotus Scorbutici ℥ ij.*

℥ Herb. Chamæpit. Hyoscy. ana M. ij. Cort. VVinter. ℥ ss. Rad. Raph. sylv. & Lumbric. terrestr. (sub finem addit.) ana ℥ ij. Coq. in Aq. Calc. ℥ iij. ad ℥ ij. Col. adde Sp. Cochl. ℥ ij. Opii ℥ j. m.

In Doloribus fixis Scorbuticis plurimum potest: siquidem Tonum partis conservat; Spiritus laceratos consopit; Salium spicula diffringit; Ichoremque acrem, per effluvia, aut sudores, evaporare cogit.

*Fotus Spirituosus.*

℥ Aq. Regin. Hungar. ℥ vj. Spir. Lavend. comp. Cochl. ana ℥ iis. Sp. Sal. Armon. ℥ j. Camph. ℥ v. Ol. Tereb. gut. 80. m. Digerantur.

Attenuat, discutit, calefacit, roborat. Valet adversus Affectiones (præsertim partium membranarum) ab Obstructione pituitosa, Tono laxato, aut Fibrillarum tensione, ortas. Laudabilis est usus in Paralyfi, Doloribus Articulorum; sicut etiam in Colica, & Iliaca Passione,

*Fotus Spleneticus.*

℥ Fol. Nicotianæ sicc. ℥ j. f. Infus. calida duas horas in Aq. ℥ iv. Col. frig. dissol. Gum. Ammon. ℥ ss. Foveatur Lienis regio stuphis laneis huic col. calid. intinctis, & expressis.

*Fotus Stomachici ℥ ij.*

℥ Vini rub. ℥ j. Spir. Vini commun. Aceti Vini ana ℥ ss. Absinth. Menth. ana M. ss. Rad. Bistortæ ℥ ss.

℥ss. Cort. Granat. ℥ij. Garyoph. Mac. Nuc. Mosc. Cinnam. ana ℥j. Ther. Ven. ℥ss. Macerentur claufe in Baln. Mar. duas horas; & colatura ufurpetur ferventiffima.

Nobile hoc est plane remedium, eximie confortans, calefaciens, & corroborans; atque ufurpari bene potest, ad Stomachi Flacciditatem, Frigus, Dolorem, Flatus, Nauseam, Vomitum, Appetitum prostratum, Coctionem læsam; Porro etiam ad Diarrhœam, Hypercatharfin, & Dysenteriam.

*Fotus ad Timpanitum ℥ ij.*

℥ Nitri ℥ij. Sal. Armon. ℥j. Spir. Vini tenuioris, multo phlegmate imbuti ℥ij. m. & dissolve in vitro.

Panneus laneus hic tepide intinctus, super totum Abdomen applicetur, & subinde mutetur, denuo intengendo: fiat bis in die per horæ semis: dein applicetur Cataplasma ex Fimo Vaccino; & Pulv. Stercoris Danini.

*Frontalis ℥ iij.*

℥ Pul. Maviches, Thuris ana ℥ij. Cretæ, Farinæ Fabar. ana ℥ss. Alb. ov. conguas. Ol. Ros. ana ℥vj. Aceti q. s. m. in Empiastri formam.

Adhibetur in Affectibus Oculorum Rheumaticis; idque tum Præfervationis; tum Curationis ergo: strictim enim adhærendo, carnosque tubulos firmiter comprimendo & constringendo, humorum defluxum inhibet. Namque sciendum est, partes circa Oculos ita, & fabrica & situ constitui; ut quicquid humoris, aut e Pericranio, aut Musculis vicinis, depluit, recipere aptæ sint. Imo (quod mirum, sed) non inusitatum est, ex Capitis contusione lituram lividam sub oculis residere, & figi.

*Gargarism. Anginosi* ℞ ij.

℥ Herb. Aquileg. M. ij. Cort. inter. Ulmi ℥ j. Fung. Samb. Glycyr. Alb. Canis ana ℥ ss. Coq. in Aq. ℞ iiss. Col. ℥ xxvj. dissol. Sal. Armon. ℥ ij. Syr. e Rubo Idæo, Mel. Ros. ana ℥ iij. m.

Gutturis Musculos inflammatos, ad crepaturam fere turgidos, arefactos, & combustos, humectat, fovet, & emollit: Glandulas, Ductusque Salivales, extus mucagine obductos, detergit; intusque phlegmate infarctos aperit. Ubi vero multum peccat Pituita viscida, & Glandulæ magis quam Musculi laborant, ad potentius attenuantia, & educentia pervenire oportet.

*Garg. Communis* ℞ j.

℥ Aq. Plant. ℥ x. Aq. Ros. rub. ℥ iij. Syr. Moror. ℥ ij. Mel. Ros. ℥ j. Ol. Vitrioli q. s. ad aptam aciditatem m.

In Febribus, ad Os eluendum, mundandum, refrigerandum; Sitimque fallendam.

*Garg. Detergentis* ℞ j.

℥ Succi Pomorum Agrestium ℥ xij. Syr. e Rubo Idæo ℥ iv. m.

Viscositatem crassam, & amurcam sordidam, Linguae & Faucibus adhærentem, detergit: Oris & Gulæ ariditatem humectat, & Fervorem refrigerat: Salivæ falsedinem & acolem corrigit; Sitimque extinguit. Quoties vero Affectus in Erosiones, Aphthas, aut Ulcuscula degeneraverit; vix potest (ob dolorem quem concitabit) perferri: atque tunc omnino Refrigerantia, Humectantia, Mucllaginosa, & Astingentia in usum adisci debent.

In Febribus a Saliva (utut pauca) Linguae asperitatibus hærente, ibidemque a calore inspissata, &  
tor-

torrefacta, necnon a vaporibus perpetim expiratis, Linguae fordes & discoloratio fit; media autem Lingulae pars maxime sordescit, quia asperior est, & vaporibus directius opponitur; Linguaeque latera, & apex, motitatione aliquatenus emundantur. Jones de Feb. 87.

*Garg. Emollientis ℥ ij.*

℥ Rad. Alth. Glycyrrh. Hord. perl. ana ℥ j. Furfuris macri in nod. lig. M. j. Cort. inter. Ulmi, Gum. Arab. ana ℥ ss. Fic. N. viij. Coq. in Aq. ℥ iij. Col. ℥ xxviiij. dissol. Syr. Jujub. Alth. ana ℥ i. Lohoch. san. ℥ ss. m.

Utimur contra Inflammationem, Siccitatem, Asperitatem, Scabritiem, Rimas & Fissuras, in Febribus Linguam & Fauces exsicantibus, quasi comburentibus, & affligentibus.

*Garg. contra Fætores.*

℥ Myr. ℥ ij. Rad. Irid. Florent. Cyperi, Cal. arom. Angel. Hispan. ana ℥ j. Garyoph. ℥ ss. Fol. Rorismar. M. j. f. Infus. cal. & clausa duas horas in Aq. font. ℥ ss. Vin. alb. ℥ iv. Col. adde Aq. Regin. Hungar. ℥ vj. Tinct. Benzo. ℥ ij. m.

*Garg. ad Hæmodiam.*

℥ Herb. Portulacæ contus. M. ij. Aq. font. ℥ xij. Stent in frigido horam j. Col. per cribrum sine express. ℥ ss. adde Cretæ lotæ ℥ ij. Sal. Tart. ℥ ss. Aq. Regin. Hungar. ℥ j. Tinct. Benz. ℥ ij. m.

*Garg. Levigantis ℥ j.*

℥ Rad. Consolidæ maj. ℥ ij. Gum. Arab. ℥ j. Coq. in Aq. Hord. ℥ xx. Col. ℥ xij. adde Aq. Ros. rub. ℥ j. Syr. Alth. ℥ iij. m.

Viribus certat cum superiori; minus autem digerit; magis tamen refrigerat.

*Garg. ad Linguae ardorem ℥j.*

℥ Aq. Plant. ℥ viij. Aq. Ros. rub. ℥ iv. Album. Ov. conuass. N. iv. Sal. Prunel. ℥ iv. Syr. Alth. ℥ iv. m.  
Linguam, Fauces, vicinasque partes moleste calentes, refrigerat; arefactas Humiditate & Lentore inuit; Humorūque acrium affluxum modice repellit.

*Gargar. Mastichinum.*

℥ Mastic. pulv. ℥ ss. Coq. in Aq. font. ℥ xij. Col. ℥ viij. dissolve Sacch. Saturni ℥ ij. Syr. Balsam. ℥ ij. m.  
Contra Oris Inflammationem, Excoriationem, Pustulas, & Ulcuscula superficialia.

1. *Garg. Myrrhisatum.*

℥ Vini rub. astringentis ℥ j. Myrrhæ pul. ℥ ij. m.  
Detergit, astringit, repellit, siccatur, sanat. Ad Gingivas tumescentes, fungosas, flaccidas, sanguinolentas, erosas, & putridas. Ad Oris sordes & foetorem: & ad Faucium, Gulæque Ulcera (licet Venerea) præstantissimum habetur Diaclysmā. Porro in Nares injici, vel attrahi potest, summo cum emolumento, ad Ozænam; ubi materia putrida, Ossium spongiosorum Cavernulis hospitans, teterimi odoris effluva expirat.

2. *Garg. Myrrhisatum.*

℥ Myrr. pulv. ℥ j. Dissolut. in mortario cum Vin. alb. ℥ ij. adde Mel. Ros. col. ℥ ij. Vin. alb. ℥ ss. m.

Ad Faucium & Gulæ Ulcera.

*Garg.*

*Garg. Paralytici ℥ j.!*

℥ Vini albi ℥ss. Sinap. confect. ℥j. vel q. s. ad acridinem fatis intensam impertiendam, Aquæ Saturejæ (vel Thymi) ℥iv. Mel. Ros. ℥ij. Aceti parum m.

Aquæ Saturejæ (si non præsto fuerit) substitui potest Decoct. Saffaph.

*Garg. ad Pituitam ℥ j.*

℥ Aq. Hyssopi ℥ x. Spir. Vini rectific. ℥ j. Spir. Cochlear. ℥ss. Spir. Castor. ℥ij. Spir. Sal. Armon. ℥iv. Pul. Rad. Pyrethri ℥j. Mellis ℥iv. m. Usurpetur frigide.

Attenuando, incidendo, vellicando, & irritando, Salivam, & Phlegma viscosum, e Glandulis, & Oris emunctoriis, validissime prolicit, & evacuat. Ideoque locum jure vendicat in Affectibus Capitis pituitosis, frigidis & diuturnis: in Morbis torpidis, & soporosis: in Lethargo, Cephalalgia gravativa, Linguæ Paralyti, Dentalgia, Uvulæ elongatione, Tonsillarum tumore, Angina. Neque metuendum erit ne Inflammatio incepta hujusmodi acrimia adhibitione magis augeatur; siquidem illius causa (magnam partem) est Pituita crassa, & lentescens, hisce partibus spongiosis impacta, quæ sanguini obicem ponens, cursumque ejus inhibens, inundationem inflammatoriam producit. Ideoque in istius stagnantis, & obstruentis. Pituitæ eliquatione & educatione, veram potissimamque hujus Affectus (sc. Anginæ) curationem consistere, certissimum est.

*Garg. Prunellorum ℥ ij.*

℥ Corticum Prunellorum sylvest. ℥ij. Coq. in Aq.

Aq. ℥ iiss. Col. xxiv. dissol. Alum. ℥ iv. Aceti ℥ ij.  
Mel. Ros. ℥ vj. m.

Fortissime astringit; Gingivarum laxitatem corrigi-  
git; Putredinem arcet; Fœtorem tollit; Erosio-  
nem refarcit: Sanguinis eruptionem inhibet: Den-  
tes firmat, illosque regenerata carne obducit: Oris  
ulcera sanat, Mephiticumque anhelitum emendat:  
Glandulas salivales nimium distentas constringit, &  
contrahit; atque eo modo, & Pituitam influxam ex-  
primit; & ulteriorem ejus immodicum affluxum  
prohibet. Sin vero ejusmodi fuerit rei status, ut Pi-  
tuita Glandulosa intantum crassescat, ut Constringen-  
tium ope exprimi prorsus nequeat; tunc ad po-  
tenter Incidentia, & Vellicantia ( quale est Garg.  
ad Pituitam ) confugiendum erit.

*Garg. de Pyrethro ℥ x.*

℥ Rad. Pyreth. ℥ ss. Sem. Papav. albi, Hyoscy.  
ana ℥ ij. Garyoph. ℥ ss. Vini albi ℥ ss. Aceti ℥ iv.  
Coq. ad ℥ ss. & Col. adde. Spir. Vini ℥ ij. m.

Partes Vellicando, & Pituitam crassam eliquan-  
do, stagnantemque dimovendo, illam, (una cum  
fero acri) e Gingivis Glandulisque potenter educit:  
Deinde Spiritus irritatos placando, dolorificeque in-  
vicem allidentes consopiendo, cruciatus sensum ex-  
tinguit: Tandemque calorem partibus suffundendo,  
Tumorem discutiendo, Tonumque reparando, ul-  
teriorem humorum affluxum prohibet. Atque ita  
nobile & adæquatum esse Odontalgiaë remedium Ra-  
tio suadet; cui etiam & Experientia nunquam non  
fere suffragatur.

*Garg. Refrigerantis ℥ j.*

℥ Aq. Plantag. Sperm. Ranar. Flor. Samb. ana  
℥ iv. Aq. Ros. rub. ℥ ij. Album. Ovor. ( in aquam  
agitando redact. ) N. iv. Sacch. alb. ℥ j. m.

Hoc modo præscriptum vidi.

℥ Alb.

℞ Alb. Ov. j. Fortiter agitetur cum Aq. Spiritu.  
Rapar. ℥v. Aq. Ros. Mell. ana ℥j. m.

In Febribus ardentibus gratissimum est ; atque ad Linguae fervores , ariditatem , asperitudinem & erosionem commidissimum .

*Garg. Rosati ℥x.*

℞ Fl. Ros. rub. sicc. ℥iij. Balauft. Cort. Granat. ana ℥ij. Bac. Myrt. Boli pulv. Terr. Japon. ana ℥j. Alum. ℥j. Coq. in Aq. Plantag. Vin. rub. austeri ana ℥vj. Col. ℥viiij. dissolv. Mel. Ros. col. ℥ij. m.

Ad amurcam viscidam Linguam obliementem ; & ad Glandularum salivalium laxitatem .

*Garg. Scorbutici ℥ij.*

℞ Rad. Rub. Tinct. ℥j. Pyreth. Cort. vvint. ana ℥ij. Herb. periclym. Salv. Sanic. Aquileg. ana Mj. Coq. in Aq. Calc. ℥iiss. Col. ℥xxviiij. adde Spir. Cochl. ℥fs. Mel. Ros. ℥iv. m.

Gingivas, Orisque partes, Sanguinis & Salivæ fordibus ( quæ corruptelam, putredinem, fetoremque Scorbuticus inferunt ) liberat ; Ulcusculaque inde ortum trahentia siccant, & sanat .

*Garg. Sedatium.*

℞ Cort. Prunellor. sylv. Rad. Pyreth. aaa ℥fs. Garyoph. ℥j. Coq. in Aq. ℥xii. ad ℥viii. Col. adde Aq. Regin. Hungar. Mellis Ros. col. ana ℥ii. Laud. liqu. gut. 124. Spir. Sal Armon. q. s. ad acorem insignem m.

Ad Dentalgiam suprimendam , frigidam in ore aliquandiu detineatur , & expuatur ; interim cavendo ne deglutatur .

*Garg. de Sedo.*

℞ Fol. Sedi major. ℥iv. Contul. affunde Aq. flor. Samb.



Samb. ℥ xii. Repone in Hypogæo per noctem. Col. sine expres. dissol. Sacch. Saturni ( vel Sal. Prunel. ) ℥ ii. Sacc. alb. ℥ j. m. Refrigerat, repellit.

*Garg. Sinapinum.*

℥ Aq. font. ℥ ss. Spir. Vini com. Aceti Vini ana ℥ ss. Sacch. alb. ℥ i. m.

Ad Linguae Paralyfin, & Affectus soporosos.

*Garg. Variolosi ℥ ij.*

℥ Hord. perl. Glycyrrh. ana ℥ ss. Rad. Alth. Viciarum ana ℥ j. Fic. N. xii. Fung. Samb. M. j. Coq. in Aq. ℥ iiss. Col. ℥ xxviii. dissolv. Oxym. simpl. et Mel. Ros. ana. ℥ ii. m.

Partes Oris et Gulæ, inflammatas, distentas, rigidas, arefactas, asperas, et dolentes, emollit, humectat, levit: Pustulas innascentes maturat; Salivationemque adjuvat. Sub Declinationem vero Variolarum Confluentium, cum Ptyalismus jam imminuitur; si evenerit ut Saliva eosque sit excocta, et viscida, ut Suffocationis periculum inferat; tunc ad potenter attenuantia, et irritantia devenire necessitas postulat: Tale est illud ad Pituitam supra descriptum; atque inter ejus usum, Spiritus Sal. Armon. proportio vel augenda, vel minuenda erit, tum pro rei ipsius ratione, tum et ægrotantis toleratione.

*Garg. de Vite ℥ j.*

℥ Fol. Vitis, Herb. Salv. Veronicæ sæm. Pentaphyl. Ocul. Rubi ana M. ss. Coq. in Aq. ℥ iiss. ad ℥ j. Col. adde Alum ℥ iiss. Aceti, Mellis ana ℥ ij. Coq. iterum & despuma.

Optime refrigerat, eluit, detergit, astringit, putredini resistit, sordes emungit, Orisque fæctorem emendat. Locum meretur tam in Febribus, quam

Scorbuto . Atque hic obiter notem Alumen, & ejusmodi Austerâ, nullo modo Salivales ductus occludere; aut Salivæ exitum inhibere; sed e contrario (quia Glandulas stringunt & contrahunt) multum promovere, quod cuilibet experienti liquido patebit.

*Garg. ad Ulcera.*

℥ Aq. Calcis ℥ ss. Mercur. dulc. pulv. ℥ j. Digere in loco tepido 12. horas. In Col. dissol. Syr. e Rosis sicc. ℥ j. m.

Injeçt. Benedicta apud Pharmac. Bat. fit ex Aq. Calc. ℥ ss. & Mercur. dulc. ℥ iij.

Ad Fauçium & Gulae rebellia & contumacia Ulcera commodissime præscribitur; potenter siccat, & fermentum sylvestre domat. Tentatum quidem novi in Ulcere Linguae Cancroso, sed (verum fateor) nullo cum effectu laudabili. Mercurialia enim (quatenus adhuc dum observando fuerim) Cancro dotius obsunt, quam profunt. Quod candide (licet obiter) adnotare volui.

*Garg. pro Uvula ℥ ij.*

℥ Herb. Aquileg. M. iv. Flor. Ros. rub. sicc. Balauft. ana M. ss. Pip. longi ℥ iv. Myrrhæ ℥ ij. Coq. in Aq. ℥ ij. & Vini albi ℥ ss. Col. ℥ xxvj. adde Sp. Vini, Syr. Moror. & e Rubo Idæo ana ℥ ij. m.

Ad Uvulae, Tonsillarum, Musculorum Fauçium, Laryngis & Pharyngis infarctionem tumorem, & inflammationem consultissime præscribitur. Partim enim attenuando, & vellicando, partimque constringendo, & exprimendo, pituitosam illuviem aggestam evacuat: ac deinde, Glandulas spongiosas, tumidas & tensas, in minus spatium contrahendo, adque naturales limites & crasi reducendo, ulteriorem ad partes affluxum optime præscindit.

Hic ut, quæ sparsim & laxius supra explicui, in Synopsin contram; de Gargarismorum speciebus secundum Intentiones Medicas scite eligendis, has ponam Regulas.

1. Si Materia admodum crassa, & tenax, e Glandulis ipsis sit educenda; tunc Sp. Sal. Armon. Acria, & Irritantia in usum adscisci debebunt.

2. Si minus sit viscida, & tamen stagnet propter fungosa Glandularum laxitatem; Austeria hoc officio fungentur.

3. Si lentescens amurca Linguam & Fauces spisset oblinat; Acida, & Detergentia expetentur.

4. Si partes sint excoriatae, irritabiles, & arefactae; Mucilaginosae, & Emollientia commodissime praescribentur.

5. Si denique ob Sanguinis ebullitionem, partes Musculosae Inflammantur; Emollientia rem conficient.

#### *Gelatina Analeptica.*

℥ Ped. Ov. N. iv. Ped. Vitul. N. ij. Raf. C. C. Ebor. ana ℥j. Ichthyocol. ℥ss. Gum. Arab. Tragac. ana ℥ij. Aq. Hord. depur. ℥xij. Coq. ad ℥iv. Col. adde Sacch. ℥iv.

Egregie nutrit, & Humorum acrimoniam corrigit. Eisdem possidet virtutes ac Jusculum Consummatum, quod vide.

Diu asservari nequit, quin mucorem & foetorem contrahet: unde recens semper usurpanda erit.

#### *Hausus Alexipharmacus.*

℥ Aq. Lact. Alexit. ℥ ij. Epidem. Pæon. comp. Syr. Caryoph. de Croco ana ℥ij. Diascord. ℥ij. Lap. de Goa ℥j. m.

In Febribus mali moris, Spiritus collapsos erigit, & sustentat; Malignitati adversatur; e Centro corporis

poris ad Circumferentiam pellit; & Sudorem ciet, Propinari potest, sextis, vel octavis horis, pro re nata.

*Hauftus Amarus.*

℞ Aq. Card. Ben. ℥ ij. Ment. Cinnam. fort. ana ℥ ij. Gent. comp. ℥ ss. Pul. Serp. Virg. ℥ j. m.

Iisdem insignitur virtutibus ac Decoctum Sacrum, quod vide. Insuper Ventriculum roborat; Vomitionem sedat; & Vermes enecat.

*Hauftus ad Arenulas.*

℞ Succi Petroselini ℥ i ss. Sp. Vini com. ℥ ss. Ol. Anisi gut. ij. Sp. Sal. Armon. gut. viij. Sacch. alb. ℥ ij. m.

Urinam ciet; Saburram pituitosam, Tartarum granulascens, & Arenulas, quam potentissime expellit: In grandiorio vero Calculo, ab hujusmodi valenter provocantibus omnimode ab sistendum erit. Ne, si in Rene sit, eum in Ureterem fortiter impellant, ejusque canalem (quasi epistomio) strictim obturent; atque ita Suppressionem Urinæ funestam inferant. Si in Vesica; ne Mucum viscidum (qui Calculum crasse obvelat, illiusque asperitates, quasi theca, molliter recondit) eluant; atque etiam Calculum ipsum fortius exagitent; e cavea, ubi quietus latuit, deturbent; dirumque trucemque Paroxysmum pessime excitent.

*Hauftus Astringens.*

℞ Aq. Plantag. ℥ ij. Ment. ℥ ss. Cinnam. fort. ℥ j. Syr. de Mecon. ℥ vj. Ol. Nuc. Mosc. gut. j. Dialcordij ℥ ss. Boli ℥ j. Balauft. ℥ ss. m.

Ventriculum, & Viscera confortat; Intestinorum tonum renovat; lubricitatem emendat; & importunum motum dejectorium reprimat: His adde, quod

Spiritus exacerbatos pacificat; Humorūque & Vaporū radios a Centro ad corporis Circumferentiam pellit; & exinde foras ablegat.

*Haustus Bechicus.*

℥ Gum. Arab. pul. ℥ss. Dissolve super ignem in Aq. Scabiosæ, & Aq. Cinnam. hord. ana ℥ iss. Tunc adde Mitrid. Diascord. ana ℥ j. Lohoch. san. ℥ j. Diascordii ℥ss. vel ℥ vj. m.

Serum acre irritans, e Glaudulis in Laryngem suffundi solidum, obtundit, incrasat, & cohibet; partes exquisite sensiles leni mucore defendit; Somnum suaviter accersit; Sanguinisque recrementa lymphatica per Diaphoresin exterminat: Ideoque omnimode appositum est remedium ad Tussim vespertinam, a frigore suscepto ortam, & inter ducumbendum in lectum, inclementer divexantem.

*Haustus Camphoratus.*

℥ Camph. ( aliquibus guttis Ol. Amygd. dul. sol. ) gr. viij. Aq. Papav. err. ℥ iij. Syr. Alth. ℥ vi. Sacch. Saturni gr. ij. m.

Ad Urinæ ardorem, & stillicidium ( vel ad Epispasticis; vel Sero acri ortum ) multum laudatur. Etiam ( ut audivi ) ad Micturitionem ( periculosum istud in Variolis Symptoma ) Remedium est celebratu dignissimum.

*Haustus Cardiacus.*

℥ Aq. Ceras. nig. Lact. Alexit. ana ℥ j. Menthae ℥ j. Epidem. Pæon. comp. ana ℥ ij. Confec. Alkerm. ℥ j. Ol. Nuc. Mosc. gut. j. Syr. Garyoph. ℥ iij. m.

Ad Spiritum lapsū, languorem, & deliquium.

*Hau-*

*Hauftus ad Cafum.*

℞ Vini Canar. ℥ iv. Ol. Terebint. gut. x. Terræ Sigill. Sang. Drac. pul. ana ꝑ j. Sacch. alb. ℥ ij. m. Acorem absorbet; Sanguinis mituram conier vat; characterem balsamicum consolidantem eidem imprimat; & Hæmorrhagias internas sistit.

*Hauftus ad Catarrhum.*

℞ Aq. Tinsilag. ℥ vj. Sacch. candi alb. ℥ v. Vitel. Ov. N. ij. Probe conquassata, igni admoveantur, agitentur, commisceantur; & lectum petenti propinentur.

In Tussi ( ut ita dicam ) Gutturali, Catarrhali, vespertina, a frigore suscepto ortum ducente; quæ speciatim inter decumbendum in lectum repetit, atque importune contutendo, quietemque prohibendo affligit; hicce Hauftus multum auxiliari solet. Laryngem enim dulci mucagine adeo munit, ut Seriacrius, & irritantis, aculeos non sentiat, atque ita Tussim prorogat, & horam fallit, donec somnus obrepat, & Tussendi tempus tandem elapsum sit.

In Tussi vero Pectorali, quæ profundius radices eregit, & a sanguine pituitoso, sæculentias crassas Pulmonibus suffundent, dependet, perniciosus esse videtur nimium liberalis Saccharatorum usus; quia Cruoris massam sæculentiorem reddit; Bronchia infarcta graviore faburra infarcit: putredinalemque dispositionem Fibris inducit.

In Insula Sancti Thomæ, sub Æquatore ( inquit Garencieres ) molunt Cannas Saccharinas; & quod superest expresso succos objiciunt Porcis; qui inde dicuntur in tam miram teneritudinem pinguescere, ut de bonitate cum Capis Hispanicis certent, denturque ventriculis in validis. Unde colligere est, quod si Saccharum ea vi & facultate polleat, ut Suilla-

rem (omnium fere carniū tenacissimam) ad tantam teneritudinem adducat; eadem profus ratione Corruptelam, & Sphacelum, in Pulmonibus accelerabit; cum ipsi sint mollis & spongiosæ substantiæ, & Stypticis Astringentibusque conferventur.

*Haustus Cephalicus.*

℞ Aq. Ceraf. nig. ℥ iij. Pæon. comp. Syrup. Pæon. comp. ana ℥ ss. Tinct. Castor. gut. xxx. Laud. liq. gut. xx. Cinnab. Antim. ℥ j. m.

In Morbis Convulsivis Idiopathicis, qui oriuntur primario in Cerebro ipso, vel Nervis (ob copulam heterogeneam Spiritus animales in explosiones adigentem) summopere conducit. In Sympatheticis vero, qui a mera Irritatione) propter humores acres alicubi in visceribus delitescentes, Vermes, aut Dentitionis cruciatus) excitantur, licet aliquid boni (ad præsentem scilicet explosionem difflandam) apporet; Remedia tamen principalia aliunde (pro causarum varietate) esse desumenda, nemini non liquido satis manifestum esse potest. Ad Curationem propinetur (si quo modo possit) in ipso Paroxysmo; vel statim eo finiente. Ad Præcautionem, vesperi per triduum ante Lunationum tempora.

*Haustus Consolans.*

℞ Aq. Ceraf. nig. ℥ ij. Ment. Ros. Damasc. Naphæ. Cœlest. ana ℥ i. Cinnam. fort. Pæon. comp. ana ℥ ij. Consec. AlKerm. Pul. e Chel. Canc. comp. ana ℥ j. Ol. Garyoph. gut. j. Syr. Garyoph. ℥ iij. m.

Spiritibus lapsis, & decumbentibus, fortiter subvenit. In Virium dejectione, Leipothymia, & Cordis Palpitatione plurimum potest.

*Hauſtus à Cynogloſſo.*

℞ Succi Cynogl. ℥ ſs. Aq. Papav. err. ℥ iſs. Sacch. ℥ ij. Ol. Anili gut. j. m.

*Hauſtus à Diagrydio.*

℞ Diagryd. gr. xij. ( ad gr. xv. ) Antimon. Diaphor. ℥ ſs. Sal. Tart. gr. vj. Ol. Junip. gut. vj. Vitel. Ovi N. j. Probe commiſtis adde Syr. Roſ. Sol. Aq. Laſt. Cinnam. ana ℥ ſs. Aq. Ment. Mirab. ana ℥ ij. Sp. Sal. Armon. gut. xij. m.  
Detur in Colica Bilioſa.

*Hauſtus Diaphoreticus.*

℞ Aq. Card. bened. ℥ iſs. Epidem. Theriacal. Syr. de Mecon. ana ℥ ſs. Antimon. Diaphor. ℥ j. Ther. Androm. ℥ ij. Spir. Sal. Armon. gut. xij. m.

Certius, jucundius, & potentius Diaphoreticum, vix erit facile forſan cuiſiam invenire. Opiata enim Sudoriferis optime ſociatur, quia Sudoris evacuationem plurimum promovent, atque laſſitudinem & moleſtiam ægris prohibent: Porro Cardiacæ & Volatilia Opiatis bene adjiciuntur, quia Spiritus, ne Narcoticæ plagæ ſuccumbant, opportune & fortiter ſuſtentat.

Si Antimonium Diaphoreticum ( inquit Hofman ) optime paratum fuerit, ita ut multum de Terra Nitroſa participet; ultra plures annos, abſque ulla noxa, ægrotis propinari poteſt. Secus autem, ſi Sulphur Antimonii in eo excadat, ut a Nitro non debite calcinatum fuerit; tunc manifeſte tractu temporis aeri expoſitum pravam, & malignam, iterum induere poteſt naturam, quæ per vim Emeticam ut plurimum ſe exferit: Ad quod evitandum rite præparari debet.

Dr. Grevv. aſſerit Antimonium Diaphoreticum Spi-



Spiritui, Nitri aut Vitrioli, commistum notabiliter effervesce; indeque arrumentatur hanc Præparationem minime esse inutilem, prout aliqui ( a Calcinatione, & Ablutione ejus ) suspicati sunt, & astruxerunt. Mihi ipsi vero experimentum cum Oleo Vitrioli facienti nescio cur successus defuit: nullum cujus omnino luctum exinde ortum curiose observans animadvertere potui.

*Haustus Diureticus Acidus.*

℥ Aq. Raph. comp. ℥ iſs. Spir. Vini Gall. Succu Limon. ana ℥ iſs. Syr. Viol. ℥ j. m.

Sitim tollit; Bilem temperat; Salium acres corrigit; Sanguinem refrigerat, fundit, liquat, Serumque copiose secernit: Pituitam lentam incidit, attenuat, detergit; Urinam ciet; & Arenulas evacuat. Convenit ubi adest Temperamentum calidum, Scorbuticum, Febrilis dispositio; atque ubi Pituita, vel Viscida, vel Glareosa, Renes, aut Vesicam ( absque Inflammatione, Ulcereve ) oblidens, Urinæ cursum inhibet.

Suppressio Urinæ totalis, quæ fit, non a Renibus, Ductibusve Urinariis, Lapide, Sabulo, Mucove obstructis; sed a Sanguine ipso confuso, nimis stricto, & adeo oblerato, ut laticem aquosum intimus permixtum è sinu suo ægre dimittat: cujusmodi casus retulerunt Riverius, vvilis, Fr. Sylvius, atque inter Medicinam faciendam ipsemet etiam aliquoties observavi; exindeque eum agnovi, quod nullus dolor vel Lumborum vel Pubis præcesserat; & Vesica ( teste Cathetere ) Urinæ omnino vacua fuisset: Hæcce inquam notabilis, & ( nisi tempeſtively & rite tractetur ) lethalis, Urinæ suppressio curatur ( Dr. Baynard. monstrante viam per Spiritum Vitrioli, Nitrive, in vehiculo idoneo liberaliter propinatum: atque eo

cer-

certius (ut opinor) si venæsectio præmittatur. Hujusce instantias apud Philoloph. Transact. N. 215. lectu & observatu dignissimas videre est.

*Haustus Diureticus Oleosus.*

℥ Vini albi ℥ iv. Ol. Amygd. dulc. ℥ j. Ol. Terebint. gut. xx. Sacch. albi ℥ ss. m.

Urinam, & Sabulum potenter expellit, & maxime commodus est, ubi Renes, Ureteres, aut Vesica sunt (sine magna tamen Inflammatione) excoriata, vel ulcerata. Item in Paroxyfmis Arenulosis (non autem Calculosis) ubi Urina est admodum limpida, vel nigra & turbida, vel sanguinea, vel chylosa, aut purulenta.

*Haustus Epilepticus.*

℥ Sal. Succini, Ol. Rosimar. ana gut. ij. Sacch. alb. ℥ j. Optime tritis in mortario vitreo adde Aq. Cerasor. nig. ℥ iss. Aq. Rutæ Pæon. comp. ana ℥ ij. Spir. Lavend. comp. Sp. Sal. Armon. Laud. liqu. ana gut. vj. (plus minus, pro ætatis ratione) m.

*Haustus ad Febrem Vulnerariam.*

℥ Aq. Lact. Alexit. ℥ iiss. Theriacal. Acet. ana ℥ vj. Ocul. Cancr. subtil. pulv. ℥ ij. Antimon. Diaphoret. ℥ j. Sacch. candi albi ℥ ij. Ol. Terebint. gut. iv. m.

Cavendum (inquit Fr. Sylvius) in Misturis Oculos Cancrorum Aceto solutorum capientibus, ne Syrupi ex Mucaginosi parati eis addantur; quoniam mox, aut paulo post, redduntur inde Mucaginum adinstar spissæ, & ad usum ineptæ. Sed ipse (qui hæc scribo) hujusmodi ex Oc. Cancr. & Aceto Misturas Saccharo solo edulcoratas, tractu temporis instar Albuminum mucilaginosas evasisse observavi.

*Hauſtus Febrifugus.*

℞ Aq. Card. Ben. ℥ iij. Theriacal. ſtill. Syr. de Mecon. ana ℥ ſs. Diaſcord. ℥ ſs. Sal. Abſint. ℥ j. Sp. Sal. Armon. gut. xv. Ol. Garyoph. gut. j. m.

Aſſumat æger horam unam ante expectatum Paroxyſmi acceſſum; & lectum petens Sudorem quoquo modo ſolicitet: & duas horas præferat. Subſidio eſt in Febris Intermittentibus; præſertim ubi Algor, Rigor, & Horror ſæuius invadere, & longum durare ſolent.

Hic vero Hauſtui non (quasi inſallibile eſſet remedium) ſemper fidendum erit: ſiquidem aliquos obſervavi, quibus Sudor hoc modo concitatus calidus & profuſus, adventante uſuali paroxyſmo, repente & inopinato ceſſaverit: Horror Rigorque febrilis redierit: atque eo pejus tunc cum ægris actum fuerit, quod madore ſqualentes Algorem moleſtiſſime tulerint.

*Hauſtus Febrifugus Riverii.*

℞ Aq. Cichori ℥ iij. Sal. Abſint. ℥ ſs. Spit. Vitrioli gut. xx. m.

Hauriatur horam unam ante Paroxyſmum in lecto, Sudorem provocando, & expectando: Atque ante ſubſecuturos Paroxyſmos repetatur, donec Febris tandem extinguitur. Eſt proſecto Remedium minime contemnendum, ab Febris Intermittentes Vernaes.

Si aſſumatur ſtatim, luctu inter Alkali & Acidum adhuc vigente, eo potentior erit.

*Hauſtus contra Fluorem.*

℞ Alb. Ov. N. j. Conquaffato adde Aq. Cinnam. fort. ℥ iſs. m.

Si ſumatur mane & veſperi quotidie, Fluorem album

album coercere, & Lumbagine ejus comitem alleviare potis est. Semper vero abstinendum est ab ejus usu, appropinquantibus Menstruorum accurlibus.

*Hauftus Hæmoptoicus.*

℞ Aq. Plantag. ℥ iv. Aceti, Syr. e Symph. ana ℥ ss. Album. Ovi conquat. N. j. m.

Hoc revera Nobile, Expertum, & Parabile remedium, Sanguinem bullientem potenter refrigerat, incrassat, & refrænât: Vasorumque aperturas constringit, occludit, & consolidat.

*Hauftus Hydragogus.*

℞ Gum. Gamand. Crem. Tart. Pul. ana gr. xiv. Ol. Junip. gut. iij. Dissolve diligenter in Mortario in Vini albi ℥ iij. addendo Sacch. albi ℥ iss. m.

Vide Pil. Hydrag.

*Hauftus Hystericus.*

℞ Aq. Puleg. ℥ ij. Pyron. comp. ℥ iij. Tinct. Castor. ℥ j. Succ. Rutæ ℥ ss. Syr. de Artemis. ℥ j. m.

Exhiberi potest ante, inter, vel immediate Paroxysmum.

*Hauftus Japonicus.*

℞ Aq. Sperm. Ranar. ℥ ij. Syr. e Rosis sicc. ℥ ij. Ter. Japon. pul. ℥ j. Sacch. Saturni gr. iv. Ol. Cinnam. gut. j. Laud. liqu. gut. xx. m.

Mirificis pollet virtutibus contra Sanguinis Vomitus, Hæmoptoen, Mesium profusionem, & quascunque internas Hæmorrhagias.

*Hauftus Lacteus.*

℞ Vitel. Ov. N. j. Sacch. candi rub. ℥ vj. Aq. Ros.

Ros. rub. ℥ j. Lactis ℥ iv. Ol. Nuc. Mosc. gut. j. Optime commisceantur.

Sumatur mane pro Jentaculo, & vesperi pro Cœna, quotidie per longum tempus; ad Febrem Hecticam, Sudores nocturnos, & Atrophiam, non a Pulmonum ulceratorum, sed a Sanguinis ipsius acris, & fermentescibilis, vitio ortam.

*Hauftus Nitrosus.*

℥ Aq. Papav. errat. ℥ iij. Sal. Prunel. ℥ j. Syr. Viol. ℥ j. m.

Sanguinem refrigerio perfundit, ejusque lentorem incidit, & Obstructiones, Inflammationesque innatas, extinguit; Sitim sedat; Urinam movet. Valet præcipue contra Pleuritidem, Peripneumoniam, & Febres Inflammatorias malignitatis expertes.

*Hauftus Oleosus.*

℥ Ol. Lini (non rancidi) ℥ iij. Ol. Anisi gut. iij. Syr. Capil. Ven. ℥ j. Spir. Sal. Armon. gut. xij. m.

Ad Pleuritidem (cum cruento sputo) Peripneumoniam & Asthma (Venæsectionibus debitis non neglectis.)

Ab assumpto Oleo, horam abstineat æger a quibuscunque Liquoribus: secus enim Oleum illis supernatans in Ventriculo, Nauseam excitabit; exindeque per Vomitum rejicietur.

Oleum recens extractum requirimus, quia palato gratius non adeo nauseam excitat; sed inveteratum & rancidum potius eligere debemus, quia potentius digerit, & expectorat.

Delicatulis vero si recens parari nequeat, istud (ut habet Etmullerus) ad solem depurandum & ita reservandum est, nempe ℥ Ol. Lini expr. Aq. tepidæ ana Concutiantur bene invicem, & quantum possibile commisceantur: postea relinquuntur in sole;

&

& semper quod in fundo est separetur, hocque toties donec Oleum purificetur.

Audivi Oleum optime depurari posse, libræ uni Olei addendo ℥j. Pul. Salis Nitri, & simul in phiala sursum deorsum agitata, diu & fortiter conquassando.

*Haustus Pategoricus communis.*

℥ Aq. Ceras. nig. ℥iiss. Aq. Epidem. Cinnam. fort. ana ℥ij. Syr. de Mecon. ℥j. m.

Frequentissimi usus est, ad Dolorem pacandum, & Somnum conciliandum.

*Haustus Paregor. Refrigerans.*

℥ Aq. Papav. Rhæad. ℥ij. Aq. Sperm. Ranar. Syr. Limon. ana ℥j. Laud. liq. gut. xxv. m.

Ad eisdem usus; præcipue ubi datur Febris, Sitis intensa.

*Haustus Peruvianus.*

℥ Aq. Card. Ben. ℥ij. Aq. Epidem. Syr. Garvoph. ana ℥ij. Ol. Nuc. Mosch. gut. j. Pul. Cort. Peruv. ℥j. m.

Gratissimus hic modus est exhibendi Corticem ad Febres Intermittentes.

*Haustus Pleuriticus.*

℥ Pul. Olib. (vel Resinæ Pini) pulv. ℥j. Vitel. Ov. N. j. Diacod. ℥vj. Aq. Papav. ℥j. Aq. Theriac. ℥ss. Ol. Anisi gut. ij. Sp. Sal. Armon. gut. xij. m.

*Haustus Præparans.*

℥ Vini Rhen. ℥iij. Crem. Tart. pul. ℥j. Syr. e 5. Rad. Oxym. Scill. ana ℥ss. m.

Cap. vesperi Purgationem præcedenti, si Phlegma viscosum Ventriculum & Intestina instat glutinis oblinat.

*Haustus Saccharinus.*

℞ Aq. Rosar. Damasc. Cinnam. hord. Sacch. candi rubri ana ℥ij. Dissolve super ignem pro unico Haustu vespertino.

Vires æmulatur Haustus ad Catarrhum: Partibus enim exquisite sensilibus, & irritabilibus, mucorem obducit; easque contra Rheumatis injurias defendit: Serum tenue inerasat; & acre obtundit. Ob enormem vero (qua saturatur) Sacchari quantitatem, minime debet iis obrudi, quorum Ventriculus copiosa phlegmatis viscosi saburra oblinitur, & cœratur.

*Haustus e Salibus Volatilibus.*

℞ Sal. volat. C. C. ℥ss. Sal. Succini gr. v. Vini Canar. ℥iv. Ol. Nuc. Mosc. gut. ij. Sacch. albi ℥ij. m.

Commodissima hæc videtur formula, qua, minime cum palati offensa, assumi possunt Salia volatilia: atque est plane quoddam Sal Volatile Oleosum extemporanee paratum. Spiritus labascentes, aut prostratos, exsuscitat; Sanguinem grumescentem dissolvit; lentescentem incidit; stagnantem commovet; sæculentum depurat; & Urinam ciet. Utilissime præscribitur ad Capitis Gravedinem; Lethargum; Paralyfin; Leipothymiam; Cordis Tremorem; Pleuritidem, & Hydropem.

*Haustus Saponaceus.*

℞ Sapon. Venet. ras. a ℥ij. ud ℥iv. Coq. in Lact. ℥vi. ad ℥iv. Adde Sacch. albi ℥ij. Col.

Detur mane, & quarta pomeridiana, per quadriduum, vel quindiduum, ad Ictericum. Valentissimum habetur remedium.

Barbette refert de quadam annos circiter viginti nata, quæ integrum per annum laboraverat motibus Epilepticis, a 7. matutina in horam 9. vespertinam durantibus, cum spuma oris, sine loquela, aut sensu, cui sequentem Haustum bis quotidie propinavit, & mensis spatio, sanitatem ei reddidit.

℞ Sapon. Hispan. alb. iſs. ℥ſs. Coq. ex Lact. Vaccivo, & col. ℥iii. dentur potui.

*Haustus Saturninus.*

℞ Aq. Sperm. Ranar. ℥ iſs. Aceti. ℥ſs. Succ. Urticæ ℥ii. Syr. de Mecon. ℥vi. Sacch. Saturni gr. vi. Alum. gr. iii. Sang. Drac. ℥ſs. m.

Ad Hæmorrhagias.

*Haustus Stypticus.*

℞ Aq. Plantag. Sperm. Ranar. ana ℥ iſs. Aq. Cinnam. hord. Aceti ana ℥iii. Syr. Hynph. ℥ſs. Croci Martis astring. ℥ſs. Sacch. Saturni gr. v. m.

Quibuscumque Hæmorrhagiis; præsertim Mensium profusioni; & Sanguinis Vomitus, feliciter medetur.

*Haustus Variolosus.*

℞ Coccinel. integ. ℥i. Coq. in Aq. Lact. Alexit. ℥iv. Col. ℥iii. dissol. Diacord. a ℥i. ad ℥i. Diacod. ℥vi. Ol. Nuc. Mosc. gut. j. m.

*Haustus contra Vomitus.*

℞ Aq. Cinnam. fort. Syr. Limon. ana ℥ſs. Sal. Ablinth. ℥j. Ol. Nuc. Mosc. & Caryoph. ana gut. j. Laudan. liqu. gut. xx. m.

Expertissimum, utilissimum, & raro fallax remedium. In Colica cum Vomitione enormi, & Astrictione alvi pertinaci, addere potes pul. Rhab. ℥ſs. & reitare, donec operetur.



*Hydrogal. Chartacei ℥ij.*

℥ Chartæ Scriptoriæ optimæ Schedas N. iv. Panes biscoctos Neapolitanos N. ij. Aq. ℥ ijs. Coq. ad ℥ ijs. Col. adde Lactis ℥ ijs. Coq. iterum ad ℥ ij. & adde Nuc. Mosch. rasæ, & Sacch. albi q. s. m.

Edulcorat, incrassat, obstipat: in specie, Sudoribus matutinis, Diarrhœa, & Mensium immodico fluxui laborantibus succurit.

*Hydromel Astmaticum.*

℥ Flor. recent. Digitalis ℥ ss. His Affunde Aquæ font. calentis ℥ ij. Arcte claude in olla invitreata nova, postridie experimendo cola. Hujus ℥ ijs. adijunge s. a. Gum. Ammon. (Aceti ℥ iv. soluti) ℥ j. Mellis ℥ iv. Tinct. Benzo. ℥ ij.

Cochleatim assumatur, addendo pro re nata Sp Sal. Armon.

*Hydromel Calceum.*

℥ Aq. Calc. ℥ viij. Lig. Guajaci, Sassafr. ana ℥ ij. Sem. Carui, Coriand. ana ℥ ss. Glycyrrh. ℥ j. Passul. Malacens. ℥ ii. Fiat maceratio frigida per integrum diem; liquori transcolato adde Mellis ℥ viii. m. super lentum ignem.

Lixivium Calcis sale gaudet sui generis egregio, a quo præcipitatis acris (tum Muriaticis, tum Acidis) sanguinis particulis, tota massa mitescit, atque inde facilius novum chylum amplectitur, & in propriam naturam subigit; quo fluxio chyli ad partes Ulceratas fit minor, & consequenter expeditior fit sanatio Ulcerum.

*Hydromel cum Cerafis.*

℥ Aq. font. ℥ xij. Mell. ℥ ij. Ad perfectam despumationem coctis adijce Succu Cerasor. acidulos  
℥ ij.

℞ ij. Rursus bullinat parum, spumam accuratissime auferendo.

Saporis erit jucundissimi, & pro potu ordinario inserviat.

Eodem plane modo, conficies e Succo Citri, aliisque Succis gratis & acidis, inquit Dr. Lasher,

*Hydromel. Diureticæ* ℞ ii.

℥ Rad. Rubiæ Tinct. Fœnic. ana ℥ i. Petrosel. ℥ ii. Bac. Lauri, Junip. ana ℥ ss. Sem. Dauci sylv. Fœnic. dulc. ana ℥ ii. Coq. in Aq. font. ℞ iiss. Col. ℥ xxviii. adde Succu Parietar. Mellis ana ℥ iv. Porcoq. ad despumationem.

*Hydromel Diuretico Levigans.*

℥ Rad. Alth. ℥ ii. Fœnic. Petrosel. ana ℥ i Herb. Malv. M. ii. Passul. Malacens. ℥ i. Glycyrrh. ℥ ss.

Coq. in Aq. Hord. depur. ℞ iii. ad ii. In col. dissol. Gum. Arab. ℥ i. Mellis ℥ iii. Coq. ad despum.

Dof. ℥ iv. cum totidem unciis Vini albi, ter in die

*Hydromel Joelis.*

℥ Rad. Zedoar. ℥ ss. Gum. Ammon. ( non col. ) ℥ ii. Flor. Sulph. ℥ iii. Mellis despum. ℥ ii. Aquæ ℞ i. Coq. ( non despumando ) ad ℥ xii. sub finem addendo Croci gr. xii. Quando friget, col.

Ponenter admodum incidit, eliquat, & educit Phlegma viscidum, Ductus Pneumonicos infarciens, exindeque Orthopnæam, & Asthuma humidum inferens. Utrum vero conveniat in Asthmate sicco, convulsivo, febrili, nondum satis habeo perfectum: sed verisimile mihi videtur quod in isto rerum statu, Sanguinem nimis effervesfacere, humorum orgasmum concitatur, & consequenter Paroxysmum intendere potest. Patienti sæpius propinetur cochl. j. vel. ij.

1. *Hydromel. Pectoralis* ℥ii.

℥ Glycyrrh. ℥ ii. Passul. sol. expurgat. ℥ iv. Coq. in Aq. Hord. depurata ℥ iii. ad ℥ ii. Col. adde Mellis ℥ ii. Coq. ad despumationem.

2. *Hydromel. Pectoralis* ℥ii.

℥ Hord. perl. Passul. sol. exacinat. ana ℥ ss. Fic. N. iv. Rad. Liquirit. ℥ ii. Enulæ, Ireos Florent. Cal. arom. Herb. Nicot. sicc. ana ℥ i. Tussilag. Hed. terrest. Erysimi, Saniculæ ana M. j. Sem. Fanic. dulc. & Anisi (sub finem addit.) ana ℥ ii. f. decoct. in Hydrom. simpl. ℥ iii. ad ℥ ii. Col.

Æque fere incidit, & expectorat, ac superius illud Joelis: sed insuper, validius emollit; lubricat; digerit, & maturat. Usui erit beneficio in Tussi profunda, & laboriosa quando scilicet Thoracis intimi recessus cupra lentescuntque Pituita obseciuntur, & aggravantur. In Catarrho autem febrili, tenui, & acri, per glandulas gutturales perpetim depluente, omnino noxium esse reperietur, propterea quod Humores nimium fundendo, calefaciendo, & tumultuarie exagitando, Affectum certo certius plurimum augebit. Dentur ℥ iii. calide ter in die.

*Hydromel. Simplicis* ℥iv.

℥ Aq. puræ font. ℥ iv. Mellis ℥ ss. Coq. ad perfectam despumationem.

Aliqui parant. cum Aquæ ℥ v. & Mell. ℥ i.

Hydromeliti cuilibet composito conficiendo inservire potest; & rarius usurpatur per se: Nihilominus sat congruum videtur Asthmaticis, durante paroxysmo, in potum ordinarium; & diuturna Tussi laborantibus.

Mel constat ex principio dolci, viscido manifesto;  
&

& acri volatili latente. Ab Acredine detergit, & siccatur; A Visciditate digerit, & sanat.

Zvelferus Mellis depurationem per violentas cocturas maxime improbat, solam simplicem per manicam Hippocratis colaturam, in loco moderate calido, admittit, & laudat. Ita sine omnino coctione aut despumatione, Mel purissimum, suo inesse naturali durabile, propriisque virtutibus prægnans, asservari posse ac deberi affirmat.

Si vero multum coquatur, exinde fiet, ut Cera & Propolis illi intimius permisceantur, nunquam post a Melle amplius ex toto separabilia, quin impuritas maxima, ingratusque sapor & odor, Melli impressa, maneant tenaciter, decies licet clarificetur.

Atque asserit totam Mellis substantiam in bullas & nihilum tandem abire posse ( præcipue superinfusa sæpius aqua ) si immoderate & sæpius decoquatur.

*Hydromel de Symphto.*

℥ Rad. Symp. maj. ℥iv. Herb. Plantag. M. ii. Sem. Papav. alb. Hyoscy. ana ℥ii. Coq. in Aq. Hord. depur. ℥ iii. ad ℥ xxviii. Col. dissol. Mellis ℥iv. Sacch. Saturni gr. xxiv. Cum refrixerit adde Album. Ovor. convals. N. iv. Optime commisceatur.

Ad Hæmorrhagias quascumque dentur ℥iv. pro dosi.

*Infusi Amari ℥iv.*

℥ Aq. destill. ℥iv. Spir. Vini ℥ss. Sal. Tart. gr. 32. Rad. Gent. ℥iii. Summit. Card. ben Centaur. min. Fl. Chamæm. ana ℥vi. Infunde in Balneo 12. horas & col.

Propinare soleo vel per se; vel cum Vino Amaro ad hunc modum.

- ℥ Infusi & Vini Amari ana ℥ss. vel.  
 ℥ Infusi Amari ℥xiii. & vini Amari ℥iv. m.  
 Dos. Cochl. vi. vel viii. bis de die.

*Infus. Amar. Chalbeati ℥iv.*

- ℥ Aq. Lact. Alexit. ℥ifs. Ment. Gent. Comp.  
 Lubric. Magist. ana ℥iv. Rad. Gent. ℥iv. Sum-  
 mit. Card. ben. Centaur. min. Fl. Chamæm ana ℥  
 viii. Infunde calide per noctem. Col. ℥ii. adde  
 Vini Chalyb. ℥ii. m.

*Infus. Anthelminthicum.*

- ℥ Sem. Santon. contus. ℥ss. Aq. Ment. ℥iv.  
 Gent. Comp. Cinnam. ana ℥ii. Infunde calide hor.  
 j. Col. adde Syr. e Cich. cum Rhab. ℥ii. Ol. Nuc.  
 Mosc. gut. ii. m.

Sumat Puer cochl. ii. bis in die per tres dies,  
 deinde propinetur Catharticum.

Quoniam Pueri Amara non admittunt, Instru-  
 mento, quo os divaricatur, ( supinis fasciola ipsi  
 violenter detentis, ore distento ) per Clysteridium  
 quodpiam ( fistula non fragili munitum ) in vitis,  
 Amara quando plus fieri potest intimius transmissa  
 injiciamus, inquit Ægineta lib. 4. cap. 57. p. 384.

*Infusum Araldinum.*

- ℥ Herb. Digital. Herb. Polypod. querc. ana ℥  
 iv. concis. & in ollam fictilem invitreatam conje-  
 ctis affunde Aquæ font. ad trium digitorum trans-  
 versorum supereminentiam Deinde vase bene clau-  
 so macerentur remisso calore per integrum diem:  
 & coletur cum levi expressione, ut liquor persistet  
 Cerevisiæ colore limpidus.

Ad Morbos Convulsivos percurandos, dentur ve-  
 sp. & mane, Adultis cochl. v. & Infantibus cochl. j.

*Infusum Arthriticum*

℥ Chamæpit. sicc. contuf. ℥ j. Flor. Lavend. sicc.  
Theriace Venet. ana ℥ ss. Vini rub. generosi ℥ ij.  
Macera duas horas super prunas candentes, & col.

Ad Affectum a Ventriculo depellendum propinetur ℥ ss. & repetatur dosis, quoties præfenti Medicovifum fuerit.

*Infusi Cardiaci ℥ j.*

℥ Conf. Ros. rub. ℥ i. Conf. flor. Borag. ℥ ii. Cort. Citri cond. ℥ vj. Affunde Aq. Borag. ℥ ix. Aq. Ulmar. ℥ iii. Aq. Ros. Dam. ℥ ii. Milce diligenter in mortario marmoreo; macera frigide horam unam; & col. adde Succi Chermes ℥ ss. Succi Limon. ℥ i. Syr. e Rubo Idæo ℥ ss. Trajice per manicam Hippoc. & f. liquor. clarus.

Sanguinis nimis inflammabilis fervores & impetus restringit, & sedat; simulque Spiritus atrabilia nube obfuscatos, & depressos, clarificat, & levat. Solatium affert gratum Febri ardente, Affectu Hypochondriaco, & Melancholico laborantibus. Bibat patiens ℥ iv. ter de die.

*Infusi Cephalici ℥ iijss.*

℥ Sterc. Pavon. albi ℥ iv. Millep. contuf. ℥ j. Aq. Ceras. nig. Vini alb. ana ℥ iijss. Infunde 24. horas frigide; col. per manicam clarificatæ adde Aq. Langii ℥ iii. Sp. Lavend. comp. ℥ ss. Ol. Nuc. Mosc. gut. iij. Syr. Pæon. comp. ℥ vi. m.

Cerebri meatus, fæculentiis obfipatos, & impeditos, referat; ejusque Tonum flaccidum, & coniventem, roborat. Spiritus animales, copula heterogenea onustos, & irritatos, defæcat; eosque imbecilles, & nutantes, reficit. Capitis demum nubila & tenebras discutit; illique sudum serenum & claritatem

tatem feliciter conciliat. Utinam ergo auspiciato ad Idiopathicum Capitis Dolore; Vertiginem; & Scotomiam; exhibendo scilicet ℥iv. mane & sero.

*Infusi Chamemeli ℥ij.*

℥ Aq. destill. ℥ij. Spir. Vini ℥iv. Sal. Tart. ℥ij. Flor. Chamæm. contus. ℥ij. Infunde super cineres s. a. & cola.

Vide Decoct. Febris. Amar.

*Infus. Colicum.*

℥ Rad. Zedoar. Contus. ℥ij. Vini Canar. Spir. Vini com. ana ℥ss. Macera leni tepore 12. horas. Col. adde Ol. Junip. gut. xvj. Ol. Garyoph. gut. iv. Sacch. albi ℥j. m.

*Infus. Epilept. ℥ij.*

℥ Visc. arbor. concis. & contus. ℥iv. Succu Ruta ℥j. Spir. Vini com. ℥iv. Aq. font. ℥xxvii. Sal. Tart. ℥ii. Infunde leni tempore 12. horas: col. per subsid. depur. adde Syr. Pæon ℥iv. m.

*Infusum Hispanicum.*

℥ Aq. font. ℥ij. Sal. Tart. ℥ss. Croci ( minutim forcipibus conscissi ) ℥ss. Succu Glycyrrhizæ Hispan. ( in tennes lamella. redacti ) ℥j. Digere calide, & clausè, 24. horas, & col.

Edulcorat, maturat, incidit, expectorat. In Defluxione tenui, e Gulæ Glandulis tranudante, vesperi præcipue repetente, & molestissima Tussi vexante, propinetur ℥ss. frigide singulis noctibus lectum ingressuro. In Tussi vero Pectorali, quæ vel a lympha acri in Pulmonum Bronchia, aut Appendices lobulares, perpetim suffusa; vel a materia crassa ibidem deposita, obstruente, & aggravante, natales ducit; ℥iv. calidissime oborbeantur Aurora &

Ves-

Vesperis quotidie. In Febricula Catarrhali, cum horripilationibus, & æstibus se mutuo excipientibus, & vage recurrentibus; Capitis hebetudine; Oculorum rubore; Aurium tinnitu; & copiosa tenui Narium Destillatione, stipata; pitiffetur calide (instar *Coffee*) frequenti repetitione ad libitum; frigus interim curiose cavendo.

*Infusi Purgantis ℥ j.*

℥ Sennæ ℥ j. Tart. albi. pul. ℥ ss. Aq. flor. Sambuci, Vini albi ana ℥ ss. Infunde tepide & claufe in vase vitreo (non autem æneo) xij. horas; col. claræ ℥ xij. adde Syr. e Cich. cum Rhab. ℥ iv. Ol. Anisi, & Ol. Nuc. Mosc. ana gut. ij. m.

Senna (inquit Sylvius) blandum est medicamentum, si aut in substantia, aut Infuso exhibeatur, non autem, si decoquatur: tunc enim tormina solet producere; præsertim iis, qui humoribus scatent Austeris, aut Acidis. Hoc Infusum tam Pueris, quam Adultis (mutata tantum, proætatis ratione, dosi) bene convenit: benignissime enim, & tamen efficacissime, operatur. Sin vero ulterior adhuc stimulo opus fuerit, grana aliquot Scammonii Sulphurati singulis dosibus possunt adjici. Adultis communiter ℥ iv. vel ℥ v. exhibeantur. Atque hinc dosis junioribus proportionata facile supputari potest.

*Infusi Reserantis ℥ ij.*

℥ Fol. Ficus virent. ℥ j. Rad. Bellid. min. ℥ vj. Rad. Contray ℥ ij. Aq. font. ℥ ij. Spir. Vini com. ℥ ij. Sal. Tart. ℥ j. f. Infus. calida & clausa l. a Col.edulc. Sacch. q. s.

Ad Sanguinis compagem nimis strictam referendam.



*Infusum Rhabarbari Compositum.*

℞ Rhabarb. ℥ ij. Mirobalan. citr. ℥ j. Sal. Absinth gr. xv. Aq. Plantag. & Aq. Cinnam. fort. ana ℥ ij. Infunde tepide & claufe per noctem; col. adde Ol. Anifi gut. j. Syr. Ros. Sol. ℥ ss. vel ℥ vj. m.

Aliquando ad hunc modum præscribo.

℞ Rhab. incif. ℥ ij. Sp. Vini ℥ i ss. Aq. Cinnam. ℥ j. Infunde horam j. super prunas candentes; col. adde Syr. Ros. Sol. ℥ j. Ol. Nuc. Mosc. gut. j. Pul. Rhab. ℥ ss. m.

Materiam Intestina laceffentem evacuat; Tormina compefcit; Flatus diffipat; Vifcera roborat; eorum lubricitatem corrigit; Tonumque ftabilis; atque ita omnibus inftituitur requisitis ad Diarrhœam rite & rationabiliter ftitendam, & curandam.

*Infusum Rosatum.*

℞ Conf. Ros. rub. ℥ iv. Ol. Sulph. gut. 48. (vel q. s. ad idoneam aciditatem) Aq. font. ℥ ij. Macerentur calide in vase vitreato per noctem, & col. per Mannicam.

Idem facit, ac Tinctura Rosarum; nempe Sanguinem ardentem refrigerat æftuantem cohibet; acrem corrigit; attenuatum incrassat; Bilem temperat; Sitim explet; Ventriculum reficit; Appetitum restaurat; & moderate astringit. Julapium est satis gratum, & utile in Febribus ardentibus, & malignis, in Hæmorrhagia narium, Hæmoptysi; Vomitu cruento, Diarrhœa biliosa, Dysenteria, Mensium fluxu, Pica, & Abortus periculo. Dentur ℥ iv.

Eodem modo paratur Infusum Lujulatum, aut Violatum, ex Conserv. ℥ iv. & Aq. font. ℥ ij.

Contra Æstum Ventriculi, & Sitim in Febribus.

*Infusum Rosatum Comp.*

℥ Flor. Ros. rub. sicc. Flor. Balauft. ana ℥ ij. Cort.  
Querc. ℥ ss. Aq. font. ℥ ij. Infunde calide xij. horas;  
col. adde Aq. Cinnam. hord. ℥ iv. Sacch. albi ℥ ij. Ol.  
Nuc. Mosch. gut. ij. m.

Potenter astringit; ideoque conducit in Diarrhœa,  
& Hæmoptysi; sed quoniam damnose ab imperitis,  
aut incogitantibus, usurpari poterit; duas hic, ob-  
servatu dignas, lubens adjiciam Cautiones.

Primo. In Alvi fluxus symptomatico, si Febris  
acuta morbus sit primarius; tutius est exquisitis Ale-  
xipharmacis arduum hoc negotium aggredi, quam  
perperam adhibitis Astringentibus, & Opiatis, hu-  
mores malignos concentrare, Sanguinis depuratio-  
nem inhibere; Spiritusque vacillantes dejicere.

Secundo. In Hæmoptysi, postquam jam actu sistitur  
Sanguinis eruptio; dum Cruor grumofus, aut San-  
guis extravasatus Pulmonibus restat; pessime audiunt  
Astringentia; quatenus nempe Excreationem impe-  
diant, Suffocationes, Anhelitus interceptionem;  
Febres vehementissimas, inflammationes partis, &  
subinde Mortem accerant. Dos. ℥ iij. vel ℥ iv. repe-  
tendo donec Intentioni satisfiat.

*Infusi Rubri ℥ viij.*

℥ Diascord. ℥ ss. Coccinel. ℥ ij. Garyoph. ℥ j. Vini  
rub. Lisbonensis ℥ vj. Cinnam. ℥ ij. Stent. 2. horas  
(obturato vase) super cineres calidos. Col. adde Syr.  
Cydon. (vel de Mecon.) ℥ ijs. m.

Pro duabus dosibus contra Diarrhœam.

*Infusi Styptici ℥ ij.*

℥ Rad. Urticæ urentis ℥ iv. Sal. Prunel. ℥ ss. Succ.  
Urticæ ℥ ij. Aq. font. ℥ ij. f. Infusio calida 12. horas.  
Col. adde Syr. Alth. (vel de Mecon.) ℥ iv. m.

*Infusi Traumatici ℥ ij.*

℥ Caulium virid. Solani lignosi concif. ℥ iv. Cocinel. ℥ j. Vini albi ℥ ij. Infunde calide, & claufe, per noctem; col. adde Syr. Hed. terreft. ℥ iv. Ther. Ven. ℥ fs. m.

Singulare est experimentum ad Cafum ab alto, & Contufione: Cruorem quippe extravafatum, & grumefcentem, mirifice diffolvit; in mafsam fanguinis circulantis denuo propellit; atque illinc partim per Diaphorefin; partim per Diurefin; partimque nunquam per Catharfi, & fpecifice operatur, ut aliquando (non fine ftupore) notavi Urinam, ad hujus ufum, reddi propter grumos folutos, abforptos (& Sero commiftos) plane nigricantem. Affumatur ℥ vj. bis, vel ℥ iv. ter in die.

*Infuf. Urticæ.*

℥ Rad. Urticæ recent. ℥ iv. Herb. Urticæ ℥ ij. Sem. Urticæ, Dauci fylv. Anifi, Cymini ana ℥ fs. Aq. calentis ℥ iv. f. Infuf. calida in furno xij. horas. Liquoris (colati, & per decidentiam a craffamento liberati) ℥ xxvij. diffolve Gum. Arab. ℥ ij. Alum. crudi gr. xxxij. Syr. Boyl. (vel Diacod.) ℥ iv. m.

Contra Urinam cruentam, atque Renum & Veficæ Ulcera, propin. ℥ iv. pro dofi.

*Infuf. Zedoar. Comp.*

℥ Rad. Zedoar. Cal. Aromat. ana ℥ fs. Sem. Carui, Fenic. d. ana ℥ ij. Nuc. Mosc. Cardamomi, Croci ana ℥ j. Garyoph. Gran. Parad. ana ℥ fs. Aq. Laft. Alexit. ℥ j. Aq. Ment. ℥ fs. Aq. Cinnam. ℥ iv. Aq. Gent. comp. Absint. comp. ana ℥ ij. Macerentur in calore Hypocaufti per diem naturalem; col. adde Spir. Lavend. comp. Spir. Sal. Armon. ana ℥ ij. m.

Stomachicum, & Cephalicum est. Valet contra

Co-

Colicam Pictonum; Affectionem Arthriticam a Ventriculo & Intestinis expellit.

*Julapii Acido-dulcis* ℞ ij.

℥ Aq. font. puræ ad medias coctæ ℥ xxiiij. Syr. Violar. ℥ iij. Syr. Garyoph. (vel e Rubo Idæo) ℥ j. Sp. Vitrioli q. s. ad gratiam, m.

Acida Biliosis in Febris (inquit Riverius) nunquam omittenda; quia Amara dulcificantur per Acida; quæ, si intensa sunt in suo gradu (ut Sp. Vitrioli, aut Sulphuris) ipsius Aloes & Colocynthidos amaritudinem delent: Bilis autem flava suo amerore spoliata, mortua est, & innoxia. Atque alibi dicit: De Spiritu Vitrioli & Sulphuris hoc diligenter advertendum, in Febris Putridis magnum esse illius usum; quia insignem vim habet refrigerandi, aperiendi, Putredini resistendi, Inflammabilitatem humorum prohibendi, & Sitim sedandi. Attamen in Pleuritide, Peripneumonia, Hæmoptoe, Phthisi, cæterisque Pulmonum Affectibus, Ventriculi Inflammatione, Dysenteria, Renum & Vesicæ Ulceribus, plurimum nocere, & ab eo abstinendum esse.

Julapium hoc elegantissimum, & longe gratissimum, exhiberi potest frigidum in Febris ardentibus ad ℥ iij. vel iv. sextis horis.

Ut Acidorum Chymicorum vires amplius illustrem, Observationem oppido raram, mirabilem, utilemque, hic memorabo.

Servus Rhedarius D. Dixon de Maidstone Variolis confluentibus perniciose decumbens, die ab Eruptione decimo, Phrenesi correptus, ex Gingivis, Naribus, Auribus, Oculis, Pene, etiam & ex Pustulis variolosis Sanguinem (terribile visu) profudit.

Ita fors tulit, ut eo ipso die advocatus fuerim ad illud

illud oppidum : Ideoque D. Finch. Pharmacopæis pro hoc suo patiente me consuluit.

Primum quidem inevitable (ut videbatur) Fatum exhorrescens, medicamina morienti porrigere recusavi : Sed illo acrius instante, & repulsam pati nolente, liberalem Sanguinis missionem imperavi ; & Haustum e fortioribus Stypticum, & Paregoricum, præscripsi.

His nihil proficientibus, malum Cuneum malo Nodo deberi ratus, Olei Vitrioli guttus quadraginta ex vehiculo satis largo statim propinandas, & elapso horæ dimidio reiterandas, suasi.

His simul ac sumserat, Deus bone ! quanta rerum mutatio ! quanta passus est ! Conturbationes inexplicabiles ; & Angores adeo intolerandas, ut postea (sanus, & eorum recordatus) vel ipsam vitam tali pretio redimere vix tanti esse dixerit.

Omnes autem illico Sanguinis Cataractæ sunt occlusæ : mox obdormivit ; postea mente constans, & febris expers, evigilavit ; atque ab eo tempore sensim convalescens, sanus & sospes evasit.

*Julapii Alexiterii ℞ j.*

℥ Aq. Lact. Alexiter. Cerasor. nig. ana ℥ iv. Aq. Rutæ ℥ iij. Epidem. ℥ ij. Tinct. Croci (Aq. Theriac. paratæ) ℥ j. Syr. Garyophyl. ℥ ij. Lap. de Goa, Lap. Contray. ana ℥ j. Consec. AlKerm. ℥ ij. m.

Necessarii usus est in Febribus putridis, & malignis, ubi Spiritus a Veneno deleterio, & sphacellante fere obruuntur, & enecantur ; ad illos nempe vivide expandendos, & exsuscitandos ; indeque ad Sanguinis miscelam debitam restaurandam ; Venenum debellandum ; & foras eliminandum. Ad hos fines pro re nata concedi potest ad cochl. v. octavis, sextis, vel tertiis horis. Diligenter væro observandum,

dum, quod quamprimum Phlogosis Spirituum & Sanguinis hoc ritu restituitur; ne incendium funestum inde suboriat, prorsus ab hujusmodi calidiorum usu tempestive abstinere oportet; aut saltem eorum dosis minuenda, & rarius repetenda est.

*Julapii Antemetici ℥ xij.*

℥ Aq. Gemm. Querc. Cinnam. hord. ana iij. Aq. Gent. comp. Absinth. comp. Syr. Limon. ana ℥ ij. Sal. Absinth. ℥ ij. Laud. liqu. gut. 40. m.

Hujus elementa sunt, Sal fixum Acido commissum, & in tertium quid coalitum; Armatica; Astringentia; & Laudanum; atque ideo Fermentum acre obtundit; Stomachi vigorem & tonum restituit; Spirituum furores coercet; Fibrillarum spasmus consopit, & Vomitus efficaciter sistit. Dos. cochl. iij. per vices frequentes.

*Julapii Astringentis.*

℥ Aq. Plantag. & Gemmul. Querc. ana ℥ iv. Menthae ℥ ss. Cinnam. fort. ℥ ij. Syr. e Rosis sic. ℥ ss. Diascord. Boli ana ℥ iv. Terr. Japon. ℥ ij. Ol. Nuc. Mosc. gut. ij. m.

Contra Diarrhœam inscribitur. Diarrhœa vero symptomatice (illa nempe quæ Febris in principio supervenit) ut plurimum est mala: Primo. Quia impedit coctionem materiæ morbificæ, ceu legitimam ejus separationem per naturalem humorum fermentationem. Secundo. Quia vires perniciosè prostermit. Tertio. Quia subsequens est febrilis Colliquationis; id quod patet, quoniam Excreta tunc temporis sunt plurimum foetida. Ergo talis Diarrhœa semper erit sistenda; aut saltem ita cohibenda, ne fiat exorbitans. Medici alias ordinario putant indicari tunc Purgationem, quando talis supervenit Diarrhœa; sed rectè dicit Lindanus, ipsos tunc

nes.



nescire quid sit superveniens Morbo : Nam cum superveniat talis Diarrhœa tantummodo propter summam materiæ cruditatem, & acrimoniam, eamque sæpius malignam; humorumque etiam confusionem; statumque colliquativum; non debet sane irritari, & exasperari Purgantibus, sed vel in totum sisti, vel saltem intra debitos limites coerceri. Dos. ℥ iij. sextis horis, donec refrænetur symptoma, & postea bis, vel semel in die, pro ei emergentis ratione.

*Julapii Aurei ℞ j.*

℥ Vini Canar. ℞ j. Caryoph. contus. ℥ j. Croci scissi ℥ ss. Macera in Balnei calore horam j. Col. adde Spir. Hermi (Essentia Amb. grif. imbuti) ℥ ss. Spir. Lavend. Comp. ℥ j. Caryoph. ℥ iss. Succi Chermes ℥ ss. Fol. Auri N. iij. m.

*Julapii Camphorati.*

℥ Aq. Bacc. Sambuc. Aq. Ceras. nig. ana ℥ vj. Aq. Bryon. comp. ℥ j. In istis extingue (ad totalem consumptionem) Camphoræ accensæ ℥ iv. adde Syr. Bacc. Samb. & Syr. Ceras. nigr. ana ℥ iss. m.

Hoc præcellentissima inter Hysterica numerari debere; sæpius repetita docuit Experientia: Spiritus namque efferatos mire sedando; defultorios coerendo, & dissipabiles condensando, figendoque, Paroxysmum præsentem abrumpit, & expectatum præcavet: Immo si pertinaciter usurpetur, nonnunquam & Affectum ipsum radicitus extirpat. Propinentur ℥ ij. vel ℥ iij. pro dosi.

*Julapii Carminativi ℥ xij.*

℥ Vini albi ℥ iv. Aq. flor. Chamæm. Rutæ ana ℥ iij. Aq. Pæon. comp. ℥ iss. Sacch. albiss. ℥ vj. Ol. Junip. Spir. Sal. Armon. ana gut. xxiv. m.

Phlegmatis in Ventriculo, & Intestinis, tenacitatem incidit: Spumam, & Bullas, ex ejus conquassatione ortas, dissilire facit; Flatus, iis inclusos, dissipat: Calorem Viscerum deficientem restituit; Spasmodicamque Membranarum perturbationem tollit. Utilissime præscribitur ad Ructus & Flatus, Ventriculum & Hypochondria distendentes, & cruciantes; ad Colicam flatuosam; Tormina post Partum; Vertiginem, &c. Dos. ℥iij. vel ℥iv. vase prius bene agitato.

*Julapii Caryophyllacei ℥xij.*

℥ Caryophyll. aroma. contus. gr. xxiv. Croci gr. xij. Aq. Ceras. nig. ℥iv. Aq. Cinnam. Mirab. ana ℥j. Pæon. comp. ℥ls. Fiat maceratio calida & clausa hor. j. Col. adde Vini Canar. ℥iv. Syr. Caryophyl. ℥ifs. Spir. Lavend. comp. gut. 48. Ol. Vitrioli gut. iv. Fol. Auri N. j. m.

Stomachicum est, Cardiacum, Cephalicum.

*Julapii de Castoreo ℥xij.*

℥ Fol. Rorismar. recent. concis. M. j. Aq. font. ferventis ℥xij. Fiat Infusio calida per horam j. Col. Clar. ℥viii. adde Aq. Rutæ, Puleg. Bryon. comp. ana ℥j. Pæon. comp. Tinct. Castor. ana ℥ls. Sal. Succini ℥ls. Sacch. alb. ℥vj. m.

Contra Affectiones Hystericas dentur cochl. v. cum Sp. Sal. Armon. gut. x.

*Julapii Cephalici ℥xij.*

℥ Aq. Ceras. nig. ℥iv. Rutæ ℥iij. Pæon. comp. ℥ij. Bryon. comp. ℥j. Tinct. Castor. Spir. Lavend. comp. ana ℥ij. Ol. Nuc. Mosc. gut. iv. Syr. Pæon. comp. ℥ifs. Pulv. de Gutteta ℥v. m.

Ad Epilepsiam, & Affectiones quascunque Convulsivas, & Soporosas; ad Capitis Dolo-



sem, Vertiginem, & Paralyfin, cum fructu usurpatur.

Propinari possint cochl. v. ante, inter, vel immediate post Paroxysmum. Ad præcautionem vero mane, & vesperi, præsertim juxta singulas Lunæ periodos; circa hæc tempora enim Cerebrum miras patitur alterationes; siquidem in Plenilunio (ut ex Vulneribus Capitis patet) Cerebrum turget, & totam Calvariæ cavitatem replet; immo extra Vulnus sæpe attolli visum est: Decrescente vero Luna, usque ad Novilunium, subsidet, & tunc minima ejus quantitas cernitur: Ut Ostrea, Picesque Testacei omnes in Plenilunio turgentiores, & meliores habentur, in Novilunio è contra.

*Julapii Chalybeati ℞ j.*

℥ Aq. Fœnic. Petrosel. ana ℥ xij. Sal. Chalyb. pul. ℥ ij. Dissolve super prunas; reponè 24. horas. Liqueori claro effuso adde Aq. Raph. comp. Syr. e 5. Rad. ana ℥ iv. Spir. Cochl. Elix. Propr. Tartarificati ana ℥ ss. m.

Incipiendum est a minori dosi, sc. cochl. iij. quæ sensim augenda est ad cochl. vj. vel vij.

Observabit interea Medicus, num æger Chalybem excernat nec ne; quod ex sæcum nigredine cognosci potest: alias si non excernatur, quinto aut sexto die clystere, vel eccoprotico, alvum movebit; immo utiliter poterit Chalybeata Purgantibus admiscere; ut aperiat, & in corpore non subsistat. Primeros. de Morb. Mulier. 176.

*Julapii Cordialis ℥ xij.*

℥ Aq. Melissæ, Ceras. nig. ana ℥ iij. Cinnam. hord. ℥ ij. Epidem. ℥ ijs. Pæon. Comp. Syr. Garyoph. ana ℥ j. Limon. ℥ ss. Conf. Alkermes ℥ iv. m.

Hujusmodi Cardiaca quamprimum, in Stomachum

chum ingeruntur, immo interdum Ore tantum libata, virtutes suas exerunt; & cum gratu appulsi, Spiritus in primis viis, sive corporis velut porticu, degentes, refocillant, aut instaurant: dein horum continuate, Ovatio eadem in Spiritus alios successive tradita, brevi per totam Animæ sensitivæ compagem undulat; proinde ut tum Cerebrum, tum Præcordia, pleniore Spirituum (quasi exultantium) influxu irradiata, functionum suarum munia multo vegetius & alacrius obeant; atque ita Pulsus, prius debilis, aut vacillans, mox fortius vibret; & Sanguis cum majori impetu circumpellatur.

Hicce autem vigor ascititius, cum a Spiritus Vinosi, diffabilis adeo & fugacis, afflatu solum pendet, valde reperitur evanidus, & momento labitur; atque dein æger (non obstante vi Julapii) in pristinos languores rursus recidit: Ideoque (si communis passim pateretur mos practicandi) tenuibus his Julapiis, generosa Electuaria, Oleis aromaticis ditata, quæ in Ventriculo diutius retineri possent, ibique gratum spirarent, & Spiritus, æque saltem ac Julapia, demulcerent, & exultare facerent, libentius sæpe substituerem.

*Julapii Cordialis temperati ℥ j.*

℥ Aq. Ros. Damasc. ℥ viij. Vini Rhen. ℥ iv. Succ. Aurant. ℥ j. Aq. Cinnam. fort. ℥ ij. Sacch. albi ℥ j. Pul. subtil. C. C. ℥ iv. m.

Solamen & suppetias affert in Febribus; quando æger præ caloris incendio fere comburitur, siti deficit, oblanguetque, item quando recrementa ustulata, biliosa, acria, è sanguine bulliente in Ventriculum suffusa, ægritudinem, & angorem miserabili modo affligentem, concitant. Dos. ℥. iv. ter vel sæpius in die.

*Julapii Crocati* ℥ xij.

℥ Croci (minutum forcipibus concisi) gr. xviii.  
 Coccinel. (contus. & nodulo raro inclusæ) ℥ ij. Aq.  
 Ceras. nig. ℥ iv. Ment. ℥ ij. Maceratione calida &  
 clausa per horam j. præmissa, affunde Vin. Canar.  
 ℥ iv. deinde valide exprimantur species, & liquori  
 colato edde Ol. Cinnam. Nuc. Mosc. Garyoph. ana  
 gut. ij. Vitell. Ov. Nu. j. Spir. Lavend. comp. ℥ iis.  
 Succ. Cherm. col. Syr. e Rubo Idæo ana ℥ ss. Syr.  
 Garyoph. ℥ j. Fol. Auri Nu. ij. m. f. a.

Cardiacum est generosum : contra Cordis Pal-  
 pitationem valet.

*Julapii Diuretici Acidi* ℥ ij.

℥ Vini Rhen. ℥ j. Succ. depur. Parietar. Limon.  
 ana ℥ ij. Aq. Aparines, Spir. Vini Gall. Syr. e 5. Rad.  
 ana ℥ iv. m.

Sola Acida Diuretica Sanguinem fundunt, ac in-  
 ferositates præcipitant; uti cum Acidum lacti ebul-  
 lienti instillatur. Attamen hoc non adeo pariter  
 omnibus, nec etiam quibusvis, ex æquo contingit.  
 In Constitutione sana, aut non multum ab ea remo-  
 ta, Sal Cruoris partim fixus, & partim nitrosus,  
 partimque volatilis existit: item in Scorbuticis, &  
 Hydropicis quibusdam, iste plerumque fixus eva-  
 dit: quamobrem in singulis his casibus, Diuretica  
 sale Acido prædita cum fructu adhibentur. In Af-  
 fectibus vero Catarrhosis, & in quibusdam Hy-  
 dropicis, & Scorbuticis, cum in Fluoris statum san-  
 guinis particulæ salino fixæ evehuntur, ac volatiles  
 deprimuntur (uti crebro evenit) Remedia Acetosa  
 obesse potius quam prodesse solent; quatenus Sangui-  
 nem, a crasi recta degenerem, magis pervertunt;  
 quinimo his medicamenta Sale fixo, ac Volatili,  
 prædita potius ex usu erunt. Dos. ℥ iv. vel ℥ vj.

*Julapii Diuretici Aromatici* ℞j.

℥ Vini albi Ulyssiponenf. ℥ viij. Aq. Fœnic. ℥ iv.  
 Aq. Raph. comp. ℥ iij. Tinct. Sal. Tart. ℥ fs. Ol. Junip. gut. xxiv. Ol. Anifi, Ol. Nuc. Mofch. ana gut. viij. Sacch. albi ℥ j. m.

Aromatica, quatenus Diuretica, non tam agunt in Sanguinem, quam Organa ipsa. Non illorum enim esse videtur, ut Cruoris contexturam nimis strictam referent, & liquent; Serumque ab ejus amplexibus secedere faciant; sed potissima eorum operandi ratio certissime consistit in hoc; quod ob volatilitatem, tenuitatem, & caliditatem, Renes & Uretere aperiunt, detergunt, confortant, & ad munus suum defungendum hortantur, & stimulant. Ideoque hoc medicamentum; locum habet, non in Febre, Scorbuto, &c. ad Sanguinem fundendum, & depurandum; sed maxime in Arenulis, ad Sabulum, & Mucum, vias urinarias obstruentem, amovendum; atque ita ad Urinæ cursum vindicandum. Quoties vero in Paroxysmo Nephritico gravis adfuerit Renum incallescencia, & dolor; ab hujusmodi calentibus, & stimulantibus, omnino abstinendum erit; ne Membranæ scilicet, & Ureteres, in Spasmos, & Constrictiones fortiores adigrantur; atque inde Arenulis & Calculo descensus penitus intercludatur.

Aliis etiam ( præter Calculum ) Affectibus utilem præstat operam: quatenus enim ( propter partium tenuitatem, aperiendi, stimulandi, & confortandi facultatem ) lympham congelatam, & sæculantam saburram, in canaliculato corporis habitu depositam, elatibus exturbet; sanguinis circulantis in rivum pellat; atque ita ( licet secundo ) per Diuresin evacuet; Hydropis & Mensium obstructione laborantibus longe esse proficuum expertum. Dos. ℥ iv. vel ℥ vi. bis terye in die.

*Julapii Diuretici Nitrosi ℥ ij.*

℥ Aq. Aparines ℥ xx. Aq. Raph. comp. Syr. Alth. ana ℥ vj. Sal. Prunellæ ℥ ss. Sal. Succini ℥ ij. m.

Sanguinem, & Succos, eluit, & eliquat; Sales Tartareos, & Mucum aggestum, dissolvit, & expellit; Renes & Ureteres refrigerat, aperit, & detergit. Tutius hoc videtur remedium, quando multum calefcit & dolet Lumborum regio, quam superius illud Aromaticum. Observandum vero, nimium frequentem hujusmodi Nitrosorum Diureticorum usum Renum tonum tandem labefacere solet. Propinetur ℥ iv. vel ℥ vj. ter in die.

*Julapii Emmenagogi ℥ xij.*

℥ Vini albi ℥ vj. Aq. Pulegii ℥ iij. Aq. Bryon. comp. ℥ ij. Ol. Sabinæ gut. xij. Ol. Garyoph. gut. viij. Sacch. albi ℥ j. m.

Sanguinem exagitando, Obstructiones referando, & Uterum stimulando, Menses movet. Atque tunc præcipue convenit, quando Menses nimis parce, tarde, & non *ἐνωπρος*, sed cum Dorsi, Abdominis, aut Uteri dolore fluunt. Ubicunque vero Sanguis multum reperitur diminutus, aut depauperatus; ubi totalis adest suppressio; malumque est confirmatum, & diuturnum; frustra tunc sunt Emmenagoga. Dos. ℥ iij. bis in die per biduum ante expectatum tempus.

*Julapium Epilepticum.*

℥ Cort. Peruv. pulv. ℥ vj. Rad. Serp. Virgini ℥ ij. Aq. Ceras. nig. & Flor. Tiliæ ana ℥ viij. Aq. Rutæ, Galegæ ana ℥ iij. Pæon. comp. ℥ ij. Tinct. Epilep. (infr. deser.) ℥ iij. Syr. Pæon. comp. ℥ iij. m. f. Julap. Sumat patiens ℥ iij. mane, & vesp. ante Plenilun. & Novilun. vitrum agitando.

Titulus vires indicat.

Ferunt Brannerum Archiatrum Halensem Turturum deplumasse, & Umbilico Epilepticæ, In Paroxysmō, imposuisse; atque sic Paroxysmum abegisse. Extrahi enim fumum quemdam venenatum scribunt; quo extracto, ipse Turtur convellatur, & moriatur. Id quod in Fæminis (& si Epilepsia sit ex consensu Uteri) vero consentaneum esse puto. Sennert. tom. 2. p. 478.

*Julapii Hysterici ℥ xij.*

℥ Aq. Ceras. nig. Artemis. Puleg. ana ℥ ij. Bryon. comp. ℥ iss. Tinct. Castor. ℥ ss. Ol. Succini gut. xxiv. Sacch. alb. ℥ j. m.

Affectionem Hystericam refrænât; in quantum Spiritus irritat, atque huc illuc excurrere & efferrî cogit. Cum enim ipsi inordinate habentes, & inæqualiter dispersi, in quibusdam locis densius, inque aliis tenuius scatent, proindeque functionum suarum mûnia quædam, ac potissimum intra Cerebrum, aut Præcordia, intermittunt, aut perverse agunt; optimum tunc remedium est, ut ab hujusmodi Pharmaco ingrato perturbentur, & exagitentur magis: propterea namque illi, tanquam a loris inflictis exuscitati, & velut flagellati, *aragîa* priores relinquunt, & sponte sua in ordines regulares, & pristina officia redeunt. Dos. ℥ ij. vel ℥ iij. Hæc autem remedium non omnibus æque convenit, siquidem cernere est aliquas, quibus Oleum Succini ructus odiosos excitat, & valde est ingratum.

*Julapii Idæi ℥ xij.*

℥ Vini Canar. ℥ iv. Rad. Irid. Florent. incis. ℥ iv. Infunde leni tepore hor. j. Col. adde Aq. Rosar. Dam. ℥ iv. Cinnam. hord. ℥ ij. Aq. Cœlest. Spir. Hormini, Succî Chermès col. ana ℥ ij. Syr. e Rubo Idæo ℥ iss. Fol. Auri N. ij. m.

Cardiacum est.

*Julapii Moscati* ℥ xij.

℥ Aq. Rosar. Damasc. ℥ vj. Naphæ ℥j. Cinnam. hord. ℥ ij. Pæon. comp. ℥ iiss. Mosch. Ambraë grif. (cum Sal. cc. gr. j. tritæ) ana gr. ij. Croci (scissi, & in nodulo lig.) ℥ j. Ol. Garyoph. gut. j. Confect. Al-Kerm. ℥ ij. Syr. Garyoph. ℥ iiss. m.

Mulcimine pergrato Spiritus in Ventriculum copiosius allectat, & languidos refocillat. Temperatum quidem est, sed Nobile prorsus Cardiacum. In Febribus mali moris, quæ vapores deleterios ad Stomachum suffundunt; Spiritusque labantes irritant, in confusiones & spasmos adigunt, & Singultum inde excitant; nondum hæcenus præstantius novi remedium; aliquando enim divinitus succurrit, & Singultum superat. Ut ingenue tamen fatear, hoc Symptoma adeo indomabile, & funestum sæpe observavi, ut neque hoc, neque aliud quodcunque remedium vel excogitare vel invenire mihi adhuc licuit, quod illi par esset, sed totis viribus licet certaverim, Fatis tamen frustra obnifus mortem depellere non potui. Dentur coch. v. tertiis horis.

*Julapium Moschatum Infantum.*

℥ Aq. Ceras. nig. ℥ iiss. Pæon. comp. ℥ iiss. Sp. Lavend. comp. gut. xij. Moschi (cum Sal. C. C. gr. j.) & Sacch. candi albi ℥ iiss. optime super porphyritem lævigati gr. vj. Margarit. lævig. ℥ j. m.

Dentur ℥ ij. vel ℥ iij. ter in die, vel sæpius, Infantulo recens nato contra Convulsiones; atque ita plus, pro ætatis ratione, bimulis, trimulisve, Tussi convulsiva vexatis.

*Julapii Peſtoralis.*

℞ Aq. Fœniculi ℥ vi. Puleg. Hyſſopi ana ℥ ii.  
Tinct. Dulc. Tinct. Croci ( Aq. Theriac. paratæ )  
ana ℥ i. Tinct. G. Ammon. Benzo Ol. Anifi, Sp.  
Sal. Armon. ana gut. xii. Sacch. alb. ℥ vi. m.

Conſtat particulis volatilibus, oleoſis, & balsa-  
micis, pulpoſo dulcium craſſamine acceptis, &  
incorporatis; atque ea de re compoſite & diverſi-  
mode operatur: etenim incidit, & lenit; attenuat,  
& maturat; Serum falſum corrigit, & Pituitam  
craſſam eliquat; Pulmonum tonum roborat, &  
Bronchia ab inſarctu liberat: Summatim optimum  
eſt Thoracium; & cujuſcumque fere generis Tuſſi  
convenit. Doſ. cochl. ii. ſtatim a ſingulis Tuſſi-  
endi nixibus finitis.

*Julapii Perlati Attemperantis ℥ xii.*

℞ Aq. Borag. Lujulæ ana ℥ iv. Roſar. Damasc.  
Cinnam. hord. ana ℥ ii. Margarit. præp. ℥ i. Sacch.  
candi albi ℥ iii. Ol. Nuc. Moſc. gut. i. m.

Febriticantibus angores patientibus valde grato  
& præſentaneo eſt ſubſidio: quippe dum neque  
ſanguinem exagitat, aut rarefacit; neque æſtum  
promovet, aut intendit; Ventriculo iterim ſacu-  
lentiis acribus, & aduſtis humoribus, ( a ſanguine  
deſpumationem conanti ſuffuſis, & a fermenta-  
tione præternaturali excoctis) laboranti, & fere  
ſuccumbenti, ſubvenit: grato enim & edulcoranti  
embammate illum perfundit; exindeque illo recrea-  
to, Spiritus, & inſlui, & inſiti, per totam ma-  
chinam novo vigore inſpirati, conſeſtim refocil-  
lantur; plurimum & ſuſtentantur. Doſ. cochl. vi.  
ad libitum.



*Julapii Perlati Cordialis* ℥ xii.

℥ Aq. Ceras. nigr. Aq. Lact. Alexit. ana ℥ iv.  
Cinnam. hord. ℥ ii. Epidem. Pæon. comp. ana ℥ j.  
Margarit. pp. ℥ i. Sacch. candi albi ℥ iii. m.

Iisdem pollet viribus ac proxime prægressum:  
at quoniam aliquanto magis calidum, spirituosum,  
& activum est, rectius præscribitur, quoties non  
solum Ventriculus aggravatur, & male patitur;  
sed insuper debita sanguinis fermentatio deficit;  
Spiritus labascunt; Pulsus vacillat, & regimen ani-  
male univèrsim fatiscit. Dentur cochl. v. vel. vj.  
in languoribus.

*Julapii Perlati Hysterici* ℥ xij.

℥ Aq. Ceras. nig. Artemis. ana ℥ iij. Puleg.  
Rutæ, Bryon. comp. ana ℥ ij. Margarit. ℥ i. Sacch.  
candi albi ℥ iij. m.

Hujus usus indicatur non ( ut superiorum ) quan-  
do Ventriculus, aut Sanguis, primario & præcipue  
laborant; sed quando Spiritus ipsi vel inordinate  
agglomerantur, & spasmodice exploduntur; vel  
copula heterogenea onerantur, & torpide subsi-  
dunt: uti evenit cum Vapores, & Languores Hy-  
sterici, Tremores, Subfultus, aut Affectus Convul-  
sivi, Comatosive, febricitantibus vel ad sunt, vel  
intentant. Propin. cochl. v. ter in die, vel sæpius  
pro re nata.

*Julapii Perlati Phthisici* ℥ j.

℥ Aq. Limac. Pect. nost. ℥ viij. Cinnam. hord.  
℥ vi. Syr. Balsam. ℥ ii. Margat. præp. ℥ iv. Ol.  
Nuc. Mosc. gut. i. m.

Utile est ad Spiritus rescificandos, & vires fulci-  
endas; ad Ventriculi acidum retundendum, ejus-  
que tonum conservandum; ad Tubercula Pul-  
mo-

monibus nata dissolvenda, & vasorum oscula co<sup>n</sup>-  
glutinanda; ad humorum acrimoniam demulcen<sup>d</sup>-  
dam, & colliquativam sanguinis diathesin corri<sup>g</sup>-  
gendam; denique ad Calorem Hecticum extinguen<sup>d</sup>-  
dum, & ne lymphæ copiose per Trachæam & Glan-  
dulas Pulmonum expuatur, exhibendum. Dos. ℥iv.  
ter in die; vel. cochl. v. in Languoribus, ab libitum.

*Julapii Pleuritici ℥ xij.*

℥ Aq. Papav. errat. ℥ vj. Tussilag. ℥ iv. Syr. Pa-  
pav. err. ℥ ij. Lap. Prunel. Sang. Hirc. ana ℥ iv. m.

Ad sitim alleviandam; Sanguinem refrigerandum;  
Obstructionem inde natam expediendam; dolorifi-  
cam membranarum crispationem relaxandam; Cir-  
culationem per partem restituendam; Expectoratio-  
nem, & Diuresi promovendam, dentur ℥iv. ter in die.

*Julapii Proprietatis ℥ j.*

℥ Vini Canar. ℥ x. Aq. Ment. ℥ ij. Aq. Gent.  
Comp. ℥ iv. Rad. Angel. Hispan. Garyoph. ana  
℥ iv. f. infus. tepida, & clausa 2. horas. Col. ad-  
de Elix. Propr. tartaris. ℥ ij. m.

Ad Appetitum excitandum, Nauseam tollendam,  
& Concoctionem juvandam. Propin. ℥ ij. hor. fs.  
ante Prandium, & statim ana Prandio quotidie.

*Julapii Puerperarum ℥ xij.*

℥ Aq. Melissæ, Ceras. nig. ana ℥ iij. Cinnam.  
hord. Stephani, Syr. de Macon. ana ℥ ij. Laud.  
liq. gut. 40. m.

Ad Dolores post Partum expertum, & benedi-  
ctum est remedium. Neque quis hic, nisi plane inex-  
pertus, metuat Lochiorum obstructionem ab ejus  
usu subsequendam; cum e contra, maxime frequens

occafio fuppreffionis eorum ad intenso dolore repetenda fit, inde enim turbatur fpirituum ordinatus motus; ftringuntur undique in corpore fibræ; & tenduntur; fimul Uteri ejuſque membranofa Vaginæ fibrilæ: hinc excœrnendorum per hæc loca debitus fupprimitur fluxus. Unde memorato in cafu (non tantum Ratione, fed & Experientia अनुventibus) Opiata, præ cæteris fauſto cum ſucceſſu exhibentur: ab eorum liquidem uſu, ceſſante dolore, relaxata fibrarum conſtrictione; & in ordinem reſtituto fpirituum motu, tantum aberit ut ſuppreſſus inde fit purgamentorum effluxus, ut e contra auſpicato magis, placidius, & copioſius, redeat.

Et quamvis aliqui non infimæ claffis Authores hanc medicationem vituperet, & vitent; alii tamen magni nominis Medici, experientiæ innitentes, magnopere celebrant, & ex animo conſulunt.

Si quando ( inquit vv illis de Febr. cap. 16. ) cum Lochiorum ſuppreſſione. Sanguinis perturbatio inſignis, cum Vomitu, Siti, & Vigiliis adfuerit; sæpè Laudanum Croco admixtum felici ſucceſſu exhibitum novi.

Si, aliis remediis fruſtra uſurpatis. Lochia: adhuc ſupprimantur, hoc in cafu ( inquit Sydenham Epift. ad Cole p. 169. ) Laudanum, una ſaltem vice tentandum. Hic Laudanum quantumlibet ſuaſte idole aſtringat, cum tamen Spirituum perturbationem ( a qua ſolennis. Lochiorum evacuatio fuerat interrupta, compeſcat, quandoque plurimum juvare, & Emmenagogis nihil proficientibus ) Lochiorum fluxum poſtliminio revocare poſſit.

Sedulo interim animadvertendum eſt, quod ſi telo hoc ſemel miſſo, ſcopum non attingamus, nec ſequantur Lochia, Opium nullo modo eſt repetendum.

Hanc

Hanc suam Cautionem non de nihilo esse concedendum est; quoties Partus difficilis, enorme sanguinis dispendium, Spirituum jactura, & Naturæ subsidentia, totalem jam Lochinorum suppressionem, & Febrem putridam, induxerunt.

Cum vero (viribus mediocriter adhuc constantibus) Catamenia debito parcius effluerent, Laudanum singulis noctibus repetitum, illa accelerasse, Vapores Hystericos repressisse, Vigorem (ultra quælibet Cardiaca) restituisse, sæpenumero observavi.

Dosis cochl. a vj. ad viij. bis in die, si casus repetitionem postulaverit.

*Julapii Refocillantis* ℥iſs.

℥j. Vin. alb. Gall. (vel Rhen.) ℥ss. Aq. tont. xvij. Succi Limon. recent. expressi ℥ij. Rob. Ribium ℥j. Syr. è Rubo Idæo ℥iv. m. & col.

Febrientibus, æstu fiti languentibus, pergratum est subsidium.

*Julapii Refrigerantis* ℥j.

℥j. Aq. Portulacæ. Borag. Lujulæ ana ℥iv. Aq. Ros. Dam. Succi Limon. depur. ana ℥j. Syr. è Rubo Idæo ℥ij. m.

Remedium est Febricitantibus experitissimum; ad saburram nempe in Ventriculo adustam corrigendum; pituitam crassam incidendam; fervorem Stomachi extinguendum: Sitim inexplebilem alleviandam; & Sanguinis ebullitionem enormem deprimendum. At vero, Nequid nimis; de Succo enim Limonum (inquit River.) hoc notandum est, cautum esse debere illius usum; quia frequentius aut mia copia exhibitus, Aphas facit in Ventriculo, & excoriaciones; unde Lienteria succedit: quod multo magis de Acidis mineralibus dicendum est. Dof. ℥iij. vel ℥iv. ter in die.

*Julapii Scorbutici ℞ij.*

℥ Aq. Flor. Samb. ℥xx. Aq. Raph. comp. Syr. Bac. Samb. a ℥vj. Sp. Cochlear ℥is. Ol. Saffaph. gut. iv. m.

Titulus vires indicat. De Scorbuticorum operandi ratione consultantur. Cerev. Scorb. Cal. Decoct. Seelotyrrh. & Elect. Scorb. Cal. Dosis ℥ iv. bis in die.

*Julapium de Sedi.*

℥ Aq. Sperm. Ranar. ℥ viij. Succu Sedi depurati, Syr. Limon. ana ℥ij. m.

Potenter refrigerat; ebullientis Sanguinis æstum coerces; Ventriculum ferventem recreat; Sitim sedat, Fauciumque ardorem alleviat.

*Julapii Splanchnici ℞ij.*

℥ Aq. Ari, Fumar. Fl. Samb. ana ℥vj. Aq. Gent. comp. Lumbric. Magistr. Syr. e s. Rad. ana ℥iv. Tinct. Sal. Tart. ℥ifs. Sp. Coch. Elix. Propr. Tartarisati ana ℥ij. m.

His addi possint ( pro re nata ) Salis Chalybis ℥ij. ut ante in Julapio Chalybeato.

Ventriculi succum acidum, & nidorosum, corrigit, Phlegma incidit; Tonum stabilis; Scorbuto medetur. Sed quoad ultiores ejus vires, quas in Viscerum regione, & Sanguinis massa, & Emunctoriorum recessibus edit, ne Cramben bis coctam apponam, ad Cerevis. & Decoct. Splanchn. Lectorum relego. Dos. ℥ iij. vel ℥ iv. mane, & quarta pomerid. per aliquot hebdomadas.

℥ Vini Xeroensis, Aq. Cinnam. hord. ana ℥iv. Aq. Ment. Gent. comp. Absint. comp. Syr. Cydon. ana ℥ij. Ol. Garyoph. Nuc. Mosc. ana gut. ij. m. Addi possint Theriacæ Ven. ℥ij.

Sarcinam mucaginofam, & putrilaginem fœdam, Ventriculi plicis & villis adhærentem, & illum polluentem, corrigit, incidit, & dimovet: Fibras ejus debiles, & flaccidas, fale volatili oleofo perfundit, & roborat; Spiritus hospites copiofius eo allicit, & recreat: atque ita Tonum reftaurat; Calorem nativum reftituit; Appetitum revocat; Coctionem juvat; Ructus curat; Flatus diffipat; Naufeam & Vomitum tollit. Exhibeantur, ad cibi Appetentiam excitandam, ℥iij. vel ℥iv. hora ſ. ante Paftus: vel ad Coctionem auxiliandam, immediate poft Paftus.

*Julapii Styptici* ℥xij.

℥ Aq. Plantag. ℥vj. Aq. Sperm. Ranar. ℥iv. Syr. e Coral. Comp. ℥ij. Terræ Japon. Croc. Mart. astring. ana ℥ij. Sacch. Saturni gr. vj. Laud. liq. gut. 40. m.

Sanguinis turgefcentiam inordinatam compescit; ejusque impetum male fanum cohibet: Serum nimis acre præcipitando corrigit; austeritatemque in ferendo, ejus eruptionem prohibet, tandemque hiatum & aperturam vaforum occludit. Conducit in Hæmorrhagia narium; Hæmoptysi; Hæmorrhoidum & Mentium fluxu; Mictuque cruento. Dentur ℥iij. bis, terve in die.

*Julapii Succinati* ℥xij.

℥ Aq. Petrosel & Fœnic. ana ℥iv. Aq. Lumbric. Magistr. Raph. comp. ana ℥j. Syr. e ſ. Rad. ℥ij. Sal Succini ℥ſs. m.

In Anafarca (non vero Aciete) plurimum poſſunt Aperientia, Diſſolventia, & Diuretica; Oritur enim hiece Affectus, quatenus Lympha morboſe redundans in partes ūbrilloſas (quæ canaliculatim per totum corpus ſunt undique diſpoſitæ) ſuffundi. tur: atque propagatur, & augetur, quatenus Lympha

pha ista in crassamentum gelatinosum concrescens, obstructionesque figens, ulteriori adhuc lymphæ appllentis suffusioni occasionem præbet. Ideoque quæcunque possunt istiusmodi gelatinam eliquare; e fibrillis extrudere; in massam circulantem reducere & per Urinam denique ablegare; magnæ esse efficacix, & utilitatis, liquido patet. Hoc vero opus cum a folis Aperientibus, & Volatilibus Diureticis expectandum est; præsens Julapium contra Hydropem ( dummodo carnes ipsas duntaxat afficit, & non in Abdominis cavo deponitur ) multum levaminis affere solet. Catharticis debitis intercalatis, propinentur ℥iv. ter in die.

*Julapii Volatilis ℞j.*

℥ Vin. Canar. ℞j. Aq. Cinnam. ℥ij. Sem. Fœnic. dulc. Carui ana ℥ij. Nuc. Mosch. Cubeb. Cardam. ana ℥j. Garyoph. Croci ana ℥ss. Digerantur Hypocaufti calore hor. j. Col. adde Syr. Balsam. ℥ij. Spir. Lavend. comp. Spir. Sal. Armon. ana gut. octoginta m.

Non immerito Stomachicis, Cardiacis, & Cephalicis accenseatur; siquidem Ventriculum maxime confortat; Sanguinem blande exagitat; & Spiritus æquabiliter expandi facit.

*1. Jusculum Cancrorum Fluviatilium:*

℥ Cancros fluviatil. Num 100. Contundantur vivi; dein coq. in Aq. ℞iv. ad ℞iiss. Sub finem adde Mac. fol. ij. Nuc. Mosc. ras. Nu. j. Vini. Malacens. ℞ss. Col. Absorbeatur haustus bis in die.

*2. Jusculum Cancr. Fluviatilium.*

℥ Caudas xx. Cancr. fluviatil. Rad. Eryng. cond. ℥j. Crustam Panis albi, Passul. exacin. ℥ij. Glycyrrh. ℥iij. Coq. in Aq. font. ℞iij. ad ij. f. col.

Suma-

Sumatur ad ℥ iij. aut. ℥ iv. ter in die Eodem modo paratur Jusculum Limacum, & Lumbricorum.

Tanta Gammaris, Cancris, Astacis, & Squillis inest Edulcorandi vis, ut Aceti ipsius aculeos manifeste obtundant: & intra corpora nostra assumpti Stranguriæ acrimoniam mire tollant. Ideoque in Febre Hectica, & exinde orta Atrophia, ubi massa Sanguinis succo alibili, blando, subdulci, & oleoso privata, acris est, fervet, & Nutritionis penum nimis parcum, aut depravatam, suppeditat, hujusmodi Juscula apprime reperiuntur utilia. Aliquibus etiam prædicantur ad præcavendum Abortum.

*Jusculum Consummatum.*

℥ Caponem (evisceratum, & in frustula concis.) Nu. j. Ped. Ovil. & Vitul. ana Nu. iv. Raf. C. C. Eborris ana ℥ ss. Lig. Sant. citr. ℥ iij. Dactyl. Nu. xx. Passul. ℥ iv. Hord. perl. ℥ j. Coq. in Aq. Cong. j. ad ℥ iv. sub finem addendo Flor. Bellid. maj. Herb. Tu ulag. Capil. Ven. Pulmonar. macul. ana M. j. Mac. fol. ij. Nuc. Mosc. Nu. j. Vini Malacens. ℥ v. Col.

Commodissime præscribitur Valetudinariis; e Morbo longo emacianti reconvalescentibus; & Phthisicis; ubi Vires languent; Nutritio plenior requiritur; nec tamen Ventriculus solidis cibis concoquendis par est: minimo enim cum negotio coquitur; facile distribuitur; cito agglutinatur; nec a calore partium statim discutitur. Insuper iustusmodi mollem, roridum, & glutinosum succum suggerit; qui particulas sanguinis salinas, asperas, duras, & efferas demulcet, quasi visco oblinat, emolliat, & compescit, ne per corporis canales impetuosius delatæ, & duriter affricantes, partium solidarum substantiam prædentur, & abripiant. Concedatur largus haustus bis, vel ter in die.



*Jusculum Galli.*

℥ Rad. Eryng. cond. ℥ ij. Rad. Chinæ, Scorzon. Passul. Corinth. Dactyl. ana ℥ j. Raf. C. C. Ebor. ana ℥ ss. Sem. quat. frig. maj. ana ℥ ij. Capil. Vener. M. ij.) Crustam. Panis albi veteris. Gallum (strangulatum, deplumatum, evisceratum, & prope contusum) Coq. in Aq. Hord. ℥ vj. ad ℥ iiij. Col. adde Vini Canar. ℥ j. Elect. Saisaph. Secci Chermes ana ℥ ss. Syr. Bals. q. s. m.

*Jusculum Phthibicum.*

℥ Conf. Ros. rub. ℥ iv. Rad. Symph. maj. ℥ ij. Raf. C. C. ℥ j. Capil. Ven. M. j. Pulmonar. macul. M. ij. Plantag. M. ss. Passul. maj. ℥ ij. Dactyl. N. iv. Coq. cum Pullo Gallinaceo & Frustulo Colli Vervec. & Micæ Panis albi ℥ iiij. in Aq. q. s.

Post coctionem, colaturam, & pinguedinis ablationem, sumatur scutellum bis terve in die.

*Lapis Alexiterius.*

℥ Succini, Coral. rub. ana ℥ ss. Antimon. diaphor. Rad. Contray. Ocul. Cancr. ana ℥ j. Chel. Cancr. ℥ ss. Pulv. super Porphyritim lavigandus, qui Gelatina C. C. exceptus form. in Globulos. Addi possunt Amb. gris. gr. xij.

*Lavamentum Hydropicum.*

℥ Sp. Vini rectific. ℥ iiij. Sp. Lavend. ℥ j. Pil. Coch. maj. ℥ ss. Opii crudi ℥ ij. m. pro Levamento.

Per se usurpari potest; vel (quod melius) misceatur cum æquali quantitate Ol. Fl. Sambuci per Infus.

Efficax habetur Remedium contra Tumores Aquosos; Abdomen puerorum tumidum; & Pedes Hydropice tumefactos; si bene inungantur Partes, coram igne luculento, bis in die. Neque ullum erit Gangrænæ periculum ex hujus usu, quoniam (ob particulas spirituosas) calorem nativum fovet; Poros partium aperit; & Lympham viscosam stagnan-

gnan-

gnantemque aut expirare facit aut circumstanti sanguini restituit. Ita Communicator.

*Laudanum Hystericum.*

℥ Laud. Lond. Alæ fæt. ana gr. ij. Ol. Succini gut. j. m. f. Pilulæ ij.

*Linimentum Cephalicum.*

℥ Ol. Nuc. Mosc. express. & Ol. Palm. ana ℥ iss. Ol. Garyoph. Rorismar. Salv. ana ℥ j. m.

Ad Capitis debilitatem, dolorem, hebetudinem, Affectus frigidos, pituitosos, & Catarrhosos. Utrum vero externe applicata Cerebrum ipsum afficiant nec ne, equidem dubito: Illud enim intra Cranium (quasi pixidem osseam) adeo secure & strictim includitur, ut cum Pericranio vix ullam habere communicationem suspicer: Utut vero ista res se habuerit, multi tamen possunt esse Pericranii primario affecti casus, qui externorum usum permittunt, & postulant; Atque licet materia Catarrhi non defluat e Cerebro; nihilominus Defluxionum origo ferè a Sincipite, & e summo Vertice ducitur, in quo humor extra Calvariam, & subter Cutim, congeri solet, qui per Pericranium in adhærentem membranam destillat; ac demum in Oculos, Aures, Maxillas, Cervicem, Dentes, Uvulam, &c. irruit.

Nil mirum vero tenues hosce Humores ita descendere posse; cum Sanguini etiam ipsi (quando ob contusionem, & vasorum rupturam ibi suffunditur) meatus sat faciles patent. Ita enim MeeKrem (in Epist. ad Barbette.) In aperto Cranio P. Jacobi, sententiam Tulpii veram inveni; In Vulneribus nempe Capitis, Sanguinem, per Aures copiose sæpius effluentem, a superiori Capitis parte sensim intra Cranium & Pericranium descendere; sicque simul spatium quod est inter Os Parietale & Petrosolum intrare: inde ulterius transcolari (quasi per cribrum) in meatum auditorium.

*Linimentum Frontale.*

℥ Ung. de Alabastro ℥ ij. Ol. Ros. ℥ vj. Opii gr. xvj. Camph. gr. viij. Ol. Nuc. Mosc. gut. iv. m.

Fronti & Temporibus adhibeatur, ad Somnum conciliandum, & Cephalgiam demulcendam. Locum habet vero, non quando causa est in Cerebro ipso, sed in partibus duntaxat Externis: atque de eo certi sumus, si Frons multum caleat, & Dolor sit pulsatilis.

*Linim. Hemorrhoidale.*

℥ Ung. Popul. ℥ ij. Ol. Ovor. ℥ vj. Sacch. Saturni ℥ ij. Opii gr. viij. Ol. Succini gut. xvj. m.

Hæmorrhoides cæcæ fiunt propter mucosam, crassam materiam, stagnantem, vasa obstruentem, & circulationem prohibentem; exindeque necessario Tumorem, Tensionem, Inflammationem, & Dolorem, excitantem. Atque hoc Linimentum ideo multum prodest, quod attenuat, discutit, dolorem sopit, inflammationem sedat, & vasa varicosa ad justum tenorem contrahendo reducit.

*Linimentum Laterale.*

℥ Ung. Dialth. ℥ vj. Ol. Lil. Ol. de Laterib. ana ℥ iij. Camph. ℥ ss. m.

Lævigat, lubricat, & in ordinem componit fibrillas, quæ (ob spasmos dolorificos) tensas, rigidas, & confusa serie corrugatas se habentes, canaliculos internos torquendo depravant, & spiracula cutanea stringendo obserant. Dein porro, liquat, exagitat, & discutit lympham gelatinosam, minutilos partium transitus obstipantem, Cruoris itinera præpedientem, & inflammationem inducentem. Atque his modis, cum poros aperit, circulationem restituit, inflammationem tollit, & dolorem sedat, summe  
con-

conducatur necesse est in cruciatibus lateralibus, quando Musculi præsertim, & partes externæ afficiuntur. In Vera autem, interna, membranosa Pleuritide, & Peripneumonia, nunquam vel minimum quidem opis attulisse adhuc memini; neque eo usque pertingere posse verisimile est. Pannus Vallicus hoc calido imbutus super locum dolentem applicetur; & illinitio bis in die reperatur.

Antequam Linimentis aut Inunctionibus utemur, conducet fovere partem spongia Decoctis attenuantibus & discutientibus imbuta; ut & Inunctiones altius penetrent; & materia ab actuali & potentiali calore attenuata, aut per se dissipari possit; aut medicamentis e corpore educatur.

*Linimentum Paralyticum.*

℥ Ung. Martiati ℥ ij. Petrol. Ol. Spicæ ana ℥ iij.  
Pul. Euphorb. ℥ j. Ol. Succini ℥ iis. Ol. Rorismar.  
℥ ss. m.

Membrum resolutum hoc Linimento fortiter affricetur bisterve quotidie; ad Nervos sc. succos viscido obstructos deobstruendos; & Spirituum irradiationem redintegrandam, ad Fibras, laxè conniventes, in ordinem vindicandas; & tensionem rite tonicam iis conciliandam; atque ad Sanguinis cursum per partem promovendum; & Calorem naturalem resuscitandum. Summe notandum vero, aliquando usu venire, partem Paralytice affectam, ab intenso nimis calidis, rigidam contracturam, cum maximo ægrotantis damno, pati: Idque tunc præsertim evenire duxi, cum temperamentum adest calidum; & Resolutionis causa non in parte Resoluta ipsa, sed in Cerebro, aut Membro longe disto subsistit; unde pars satis ex se sana, & rite conformata, solummodo per Eclipses modum patitur, in isto enim casu, si immoderata, & ultra quam partis temperies ferre potest, adhibeantur

galentia, & exsiccantia, Fibras motrices torrendo, siccando, & contrahendo, Spiritusque insitos dissipando, noxam illis ægre curabilem inferre queant; ad Motum quippe illæ omnino sunt ineptæ, nisi molles, flexiles, humidæ, & lubricæ persistent.

*Linim. Spinale.*

℥ Urinæ sanæ, Vini Moscatel. Ol. e Ped. Bov. ana ℥ ij. Sperm. Ceti ℥ ij. Mac. ℥ j. Coq. ad ℥ iv. & col. Ad Rachitidem quidam hoc habuit pro Secreto, quo Spinam Dorfi, a Nucha primum ordiendo, atque deinceps successive descendendo, confricare solebat. Quoniam hic morbus a Medullæ Spinalis obstructione & debilitate oritur, Unguenta Corroborantia, & Aperientia, proficua: sed quoniam Infantibus solummodo tenellos, & carne flaccida donatos, invadere solet; non impense calida in usum duci debent.

*Linimentum Volatile.*

℥ Ol. Amygd. dulc. ℥ j. Spir. Sal. Armon. q. s. ad consistentiam continua agitatione in mortario marmoreo perfecte uniantur.

Mire penetrat, & valet ad frigus, laxitatem, obstructionem, & dolores partium nervosarum.

*Linea Somnifera.*

℥ Opii ℥ j. Dissol. in Aq. font. ℥ ss. Huic Lintea mollia intinge, & sicca, ad tertiam vicem.

Deinde ℥ Aq. Regin. Hungar. ℥ iij. Spir. Lavend. comp. ℥ j. Ol. Nuc. Mosc. Garyoph. ana gut. xvj. Ol. Rhod. gut. ij. m. & huic intinge eadem Lintea, & sicca.

Fronti Linteum alligetur: & si Somnus justo longior acciderit; Frons lavetur cum Aceto, vel Spiritu Sal. Armon.

*Litus Aluminosus.*

℥ Pulv. Alum. crudi, & usti ana ℥ ij. Boli, Ter. Japon. ana ℥ j. Ol. Sassafr. gut. vj. Mel. Ros. q. s. m.

Ad

Ad Gingivas Scorbutice affectas, putridas, flaccidas, fungosas, cruentas, minusque dentibus adherentes.

*Litus ad Aphthas.*

℥ Sperm. Ceti ℥ ij. Ol. Nuc. Mosc. expr. ℥ j. Butyri recent. sine sale ℥ ss. Vitel. Ov. Nu. j. Cretæ albæ lotæ ℥ j. Mel. Ros. q. s. m. f. Litus.

*Litus Facialis.*

℥ Fell. Bov. Nu. iij. Sp. Vin. rest. ℥ iij. Extrah. Tinct. quæ ad Mellis consist. exhal. Tum dissolve totum Extractum in Succo Limon. ℥ ij. Adde Mercur. dulc. pul. ℥ iij. Sal. Vitrioli ℥ ij. Borac. Ven. ℥ j. Fæcul. Ar. ℥ iss. Digere ad Solem 4. dies; f. col. quæ exhalet ad Mellis consistentiam.

Ad Maculas Ephelides, Lentiginem, Ruborem, Pustulas, Guttam Rosaceam, & Faciei quæcunque deturpamina, illinatur parti ter in die.

*Litus Infantum.*

℥ Aq. Rosar. Damasc. ℥ ij. Vitel. Ov. Nu. j. Sacch. alb. cribellati q. s. m.

Ad Oris erosiones, & Aphthas.

*Litus Joelis.*

℥ Ærugin. ℥ j. Mel. Ros. ℥ j. Aceti ℥ ss. Ad Aceti consumptionem coquantur; iisque per se refrigeratis admisceantur pul. Alum. usti ℥ ij. Mastic. Thur. Myrrh. ana ℥ j. m.

Ad Gingivas ulcerosas & putridas, post lotionem cum Gargarismo ( e fortioribus, & putredini resistentibus parato ) petia huic calenti intincta partibus aliquoties applicetur.

*Litus de Lancea.*

℥ Pul. Gum. Laccæ ℥ iss. Boli Arm. ℥ j. Alum. crudi, & usti ana gr. xv. Aq. Regi. Hungar. ℥ iss. Tinct. Benzo. ℥ ss. Mel. Ros. col. q. s. m.

Ad Dentes cariosas, & Gingivas purulentas.

*Lixiv. de Calce.*

℥ Ciner. Absint. ℥ xij. Aq. Calc. Vin. alb. ana ℥ iv.  
 Infunde levi calore xij. horas, & liquor sæpe per pan-  
 num VValicum transcolando depuretur.

Sanguinem sale muriatico abundantem corrigit: &  
 Diurelin promovet. Valet ad Hydropem, & præ-  
 fertim in Phthisi, ubi pedes tument.

*Lixivii Hydropici ℥ iv.*

℥ Ciner. Genistæ, & Cort. Fabar. ana ℥ ij. Suc-  
 ci Petrosel. ℥ iv. Vini albi ℥ iv. f. ℥ xiv. Col. adde  
 Sal. Tart. ℥ j. Lig. Sarsaf ℥ j. Bac. Lauri, Junip.  
 Sem. Dauci Sylv. Sinap. Cymini, & Anisi contus.  
 ana ℥ ss. Infunde frigide 2. dies. Col. adde Aq. Raph.  
 comp. ℥ iv. m.

Ebibantur ℥ iv. bis in die, singulis Dosibus ad-  
 dendo Spir. Cochl. gut. xxx.

*Loboch de Allio ℥ ij.*

Loboch fan. ℥ ss. Allii cond. (secundum Pharm.  
 Bat.) ℥ ss. Gum. Ammon. (Vino albo solut. & col.)  
 ℥ j. Pul. Ari comp. & Myrrhæ ana ℥ ss. m.

Materiam crassam, Bronchiorum tubis, quinimo  
 & Tracheæ vesiculis ultimis impactam, potenter  
 incidit; illamque dein, Fibras motrices pungendo,  
 (Tusisque provocando) fortiter exterminat. Al-  
 lium enim particulis acris, volatilibus, tam mire  
 penetrantibus, omnia pervadentibus, & stimulan-  
 tibus donatur, ut ejus odorem (inquit Bonnet) ex-  
 halando Fonticulos pervadere, & eorum labra in-  
 cidendo vellicare, comperiamus. Et (observante  
 Lovvero) si Emplastrum ex Allio contuso Pedum plan-  
 tis applicentur, Oris halitus Allium spirabit. Hoc  
 vero remedium minime convenit, ubi datur Ca-  
 tarrhus tenuis acris; Sputum cruentum; Consti-  
 tutio

tutio calida: Sanguinifve aut Præcordiorum æstua-  
tio.

*Loboch Anginosum.*

℥ Alb. Canis subtiliter pulv. & creti ℥ j. Mell.  
liqu. col. ℥ iij. vel q. f. Spir. Sal. Armon. q. f. ad  
acorem intensum m. & quoties acor. iste exhalando  
perierit, addatur denuo Spiritus.

*Loboch Apoplematici ℥ iv.*

℥ Syr. Hyssopi ℥ iiss. Ol. Amygd. dulc. ℥ j. Ol.  
Anisi gut. ij. Tinct. Myrrhæ ℥ j. Pul. Rad. Ireos  
Florent. ℥ iv. Flor. Benzo. ℥ ss. Pul. Nicotianæ gr.  
iv. Spir. Sal. Armon. gut. xvj. m.

Partes pungendo, Salivam limpidam alliciendo,  
Pituitam crassam incidendo, Glandulas exoneran-  
do, & vias lubricando, Phlegma viscidum e Gula  
educit: atque usui est, quandocunque Uvula, Pa-  
rotides, & Gulæ partes internæ tument; Saburra  
mucosa aggravantur; & quando screatus fuerit pro-  
vocandus; & Tussis deficiens arte revocanda.

*Loboch Asthmatici ℥ iiss.*

℥ Syr. Hed. terr. De Præssio ana ℥ iiss. Oxym. sim-  
pl. ℥ j. Pul. Ari comp. Rad. Ireos, Gum. Ammon.  
(Aq. Cinnam. sol. & col.) ana ℥ j. Elix. Propr. (cum  
Ol. Sulph. parati) ℥ ss. Flor. Benzo. gr. xij. m.

Viribus insignitur iisdem ac illud de Allio; nempe  
potenter incidit; Tussim provocat; & expectorat:  
hoc vero obtinet privilegii, quod Sanguis massam  
non exacuat, aut accendat atque id propter crasi ca-  
lida constitutis, & actu febricitantibus (uti sunt Ast-  
matici) magis est idoneum.

*Loboch Balsamici ℥ iij.*

℥ Bals. Tolut. (pulv. & solut. in Vitello Ovi) ℥ ss.  
Loboch. san. ℥ j. Bals. Peruv. gut. iv. Syr. Tussilag.  
q. f. m.



Integre possidet omnes illas dotes, quæ de Electuario Balsamico supra memorantur; hoc tamen cum actuario, quod quoniam palato longè magnis gratificatur, delicatulis nauseantibus, & Capivi amarorem horrentibus, commodius offertur.

*Lohoch Bechicum.*

℥ Troch. Bech. nig. pulv. & cribrat. ℥ij. Lohoch fan. ℥ss. Syr. Jujub. q. s. m.

Acorem obtundit; irritationem sedat, oblini-  
t, lubricat, ineraffat, & maturat. Tunc præsertim ex  
usu est, cum Serum acre, & tenue, e glandulis ex-  
tillans, Laryngem continuè titillat, & Tussi per-  
petuè recurrenti crudeliter fatigat.

*Lohoch Commune.*

℥ Troch. Bech. alb. pul. ℥iij. Ol. Amygd. dulc.  
Syr. de Alth. a ℥ss. m.

Partes Gulæ, æstuentes, torrefactas, & asperas,  
magis refrigerat, humectat, & lubricat, quam su-  
perius illud Bechicum: momento minus autem obli-  
nit, ineraffat, & maturat. Febricitantibus, Gulæ  
asperitate, deglutiendi difficultate, aut Raucedine  
affectis; item Tussi, a materia medio modo inter cras-  
sam & tenuem constituta, vexatis, utilissime præ-  
scribitur.

*Lohoch Enulati ℥iv.*

℥ Pul. Rad. Enulæ, Ireos Florent. Glycyrrh.  
Terræ Japon. ana ℥ij. Ol. Anisi gut. ij. Syr. de Me-  
con. ℥iij. vel q. s. m.

Mixto modo operatur; sc. primo materiam in Gu-  
la aggestam attenuat, & educit; deinde irritationem  
sedat, ulterioremque seri acris extillationem refræ-  
nat; atque tunc præcipuè indicatur, quando materia  
Catarrhalis lente defluit; & aggestionis, potius quam  
acoris, ratione, Tussim excitat: qualis est ista Tus-  
sis,

sis, quæ mane potissimum repetere solet; & saburra ægravante plenarie evacuata, per totum diem inducias concedit; neque multum inde amplius ante fatigat, quam nova colluvies ad turgescentiam deposita eam denuo resuscitet.

*Loboch Haly* ℥ ij.

℥ Pul. Haly recens parati ℥ ss. Diacodii q. s. m.

Potentissime increffat, Acorem obtundit, partes demulcet, & titillantem Tussim sedat; atque ita Catarrho tenui præcisè appropriatur. Phthificis quidem confert, non diffitear; illud vero secundario tantum, quatenus nempe Tussim gutturalem placat, quæ continua succussatione Pulmones alias exagitare, & (antliæ in modum) serum acre in eos attrahere solet; non vero primario Pulmones afficit, in quos descendere nequit. Aspera enim Arteria, quadam Naturæ providentia, nervea membrana tam exquisiti sensus intus cooperitur, ut nihil omnino (præter aerem) ne guttulam quidem aquæ limpidæ, nedum vel Salivæ ipsius (quamvis congeneris adeo liquoris) absque gravi molestia, & renitentia, admittere possit; eamque statim totis viribus, & strangulatoriis nexibus, rejicere conetur. Ratum ergo habeatur, quod nullum Eclegma, neque quicquam aliud medicamenti (præter Vapores, & Suffitus) in Pulmones directe & immediate convehatur: & quodcunque remedium eos maxime afficit (uti Balsamica, & Volatilia) mediate solum, & per Sanguinis curriculum (neque Natura aliam novit viam) in Ductus Tracheales suffundatur.

*Loboch Hemoptoicum.*

℥ Aq. Ros. Damasc. Aceti acidissimi ana ℥ ss. Album. Ovor. conquassat. N. ij. Syr. Boy. ℥ j. Intercom-

commiscendum in mortario, sensim adde pulv. Amy.  
li q. s. ad consistent. debitam. m.

*Loboch Japonicum.*

℥ Pul. Ter. Japon. ℥ij. Album. Ovi conquass. ℥vj.  
de Symp. q. s. m.

Optime meretur adversus Hæmoptoen; Sanguinem enim refrigerat, & incrassat: Tussim catarhalem, Pulmones lacerantem, sistit; vasorumque ora rupta, & dehiscencia, claudit, & obsignat.

*Loboch Incrassans.*

℥ Pul. Rad. Alth. ℥iij. Flor. Sulph. ℥j. Gum. Arab. pul. ℥ss. Alb. Ovi conquass. ℥j. Syr. Alth. q. s. m.

Egregie prodest in omnibus Defluxionibus calidis, tenuibus, acribus, & falsis, in Asperam Arteriam, suffusis, & tussi continua insomnium creantibus.

*Loboch Levigans.*

℥ Syr. Alth. Alb. Ovi conquass. a ℥j. Sacch. penid. ℥ss. m.

Febricitantibus, contra Linguæ, Faucium, & Gutturis æstum, siccitatem, scabritiem, rigiditatem, excoiationem, & dolorem, a Salivæ, vel deficientis, vel depravatæ, culpa ortas, solatio est insigni, & adjumento.

*Loboch de Lino.*

℥ Ol. Lini recens. expres. Pul. Sacch. candi albi, Syr. e succo Hed. terr. ana ℥ss. Pul. Ireos Florent. ℥j. Flor. Sulph. ℥ss. Tinct. Gum. Ammon. gut. xij. Ol. Anisi gut. iv. Sal. C. C. volat. gr. vj. m.

Phlegma crassum incidit; Expectorat: & optime inservit adversus Pleuritidem, & Orthopnoeam.

*Loboch Lucatelli.*

℥ Conf. Ros. rub. ℥ ij. Conf. Fruct. Cynosb. ℥ j.  
Ball. Lucatel. ℥ ij. Syr. e Symph. q. f. m.

Quamvis Eclegmatum descensum immediatum in Pulmones supra pernegaverim; eorum tamen in eos (mediante sanguine) admissionem animus astruxi: hicque jam subnectere libet, omnia vera Pulmonica ex ejusmodi particulis constare, quæ in cruorem suffusæ, a massa sanguinea subigi, & assimilari nequeunt; & quia non miscibiles sunt, denuo statim exterminatæ ex Arteriis Pneumonicis, in Ductus Tracheales penetrant; ibique varie, pro varia qua pollent indole, operationes edunt: ita Volatilia incidunt, aperiunt, stimulant; & Balsamica Tubercula discutunt, & distentiones rupturasque sanant. Sed speciatim, ut de hujus Balsamici Linctus virtutibus breviter dicam; Tussim gutturalem, Pulmones exagitantem, & lacerantem, sistit; Vesiculasque Tracheales tumidas; tenfas, & læsas, detergit, & sanat.

*Loboch Mucilaginosum.*

℥ Sem. Pfylli, Cydon. ana ℥ iss. Decoq. in Aq. Ros. q. f. ad Mucilaginis extractionem; col. ℥ iv. adde Alb. Ov. conquss. Nu. j. Sacch. candi albi pulv. ℥ v. m.

Hoc viribus æquat, forsan & superat, supradditum Lohoch Lævigans.

*Loboch Myrrhisatum.*

℥ Myrrhæ pulv. ℥ ij. Croci ℥ ss. Nuc. Mosc. ℥ ss. Mellis ℥ ij. m.

Fido huic Thoracico concessum est; ut (mediante sanguine) ad intima Pulmonum penetralia prompte  
ad-

admittatur; ibique materiam crassam impactam resolvat; putredinosam corrigat; tubulos, & vesiculas detergat; tubercula dissipet; excoriationses, minutilasque continui solutiones sanet; totos Pulmones balsamo condiat: fibrisque tonum roburque imperiat. Phthificis (ut compendio agam) primo adhuc stadio versantibus optatissimum est, præstantissimumque profecto remedium.

*Loboch Oleosi ꝑ ivfs.*

℞ Ol. Amygd. dulc. Syr. Capill. Vener. ana ꝑ ivfs. Pulc. Sacch. candi albi creti ꝑ j. Glycyrrh. ꝑ fs. m.

*Loboch de Olibano.*

℞ Pul. Olib. ꝑ j. Fl. Balauft. ꝑ j. Mel. Ros. ꝑ ij. Sp. Vitrioli q. s. m.

Faucium & Gulae excoriationibus sanandis commode inservit.

*Loboch Peruvianum.*

℞ Lohoc sani ꝑ ivfs. Bals. Peruv. ꝑ j. Vitel. Ov. ꝑ iij. m.

*Loboch Pleuriticum.*

℞ Syr. Papav. errat. Ol. Lin. ana ꝑ ij. Ol. Anisi gut. ij. Sacch. ꝑ ij. m.

Idoneum est in vera Pleuritide, & Peripneumonia, (anhelitus difficultate, & sputo cruento comitata) dolorem lenit, aperit, maturat, vias lubricat, & expectorat.

*Loboch Puerperarum.*

℞ Sperm. Ceti ꝑ ij. Pulv. Bals. Tolut. ꝑ j. Bals. Peruv. Tinct. Benzo. ana ꝑ fs. Vitel. Ov. Nu. j. Sacch. candi albi cribellati ꝑ ij. Syr. Alb. q. s. m.

*Loboch ad Raucedinem.*

℥ Sperm. Ceti ℥ ss. Sacch. alb. ℥ j. Optime simul contusis in mortario sensim adde Syr. Bals. ℥ iij. q. f. m. f. a.

*Loboch Rubrum.*

℥ Conf. Fruct. Cynosb. ℥ ss. Syr. Bac. Samb. Ol. Amygd. dulc. ana ℥ j. m.

Elegantissimum visui, & jucundissimum gustui, hoc Loboch, Fauces, & Gulam, torrefactas, asperas, rigidas, contractas, fere combustas, rimis, fissuris, & excoriatione affectas, grato mucore obducit; oleositate leni imbuit; Sapores in ore perceptos odiosos obliterat; Salivæ acrimonium minuit; Sitim fallit; partes reddit lubricas, & flexiles; Deglutitionemque faciliat. Memini cujusdam Variolis misere decumbentis, qui avidissime hunc Linctum devorabat; tamque ardentem illi inhiabat, ut sine suo Aureo remedio (quo titulo illum honestabat) se vivere non posse, clamantem sæpe & urgentem profiteretur. Novi etiam Infantulam unum annum natam, tussi violentissima ad interuersionem fere conflictantem, hoc unico Linctu cito & perfecte curatam.

*Loboch de Spermate Ceti ℥ iv.*

℥ Troch. Bech. alb. Sperm. Ceti ana ℥ iss. Ol. Amygd. dulc. Syr. Balsam. ana ℥ iss. Conf. Fruct. Cynosb. ℥ vj. m.

Felici cum successu exhibetur ad Tussim Catarrhalem ferinam, quæ acerbam Pectoris teneritudinem & excoriationem induxit. Acorem namque obtundit: partes lubricat; & mirifice sanat,

*Loboch Stypticum.*

℥ Syr. de Symp. Ol. Lini ana ℥j. Croc. Mart. astring. ꝑ iv. Sacch. Saturni ꝑj. Sacch. candi albi pul. ℥iiss. m.

Ad Vomitum Sanguinis, Sputumque cruentum apprimè utile. Cautiones vero circa Astringentium usum in Hæmoptysi vide sub titulo Infus. Ros. Comp.

*Loboch Viride.*

℥ Sapon. Ven. ras. ꝑ ij. Ol. Amyg. dulc. Syr. Viol. ana ℥j. m.

Laryngem irritando, Tusim provocat; & (ultra omnia fere quibus dicatur Respublica Medica) vias lubricat, & Excreationem facilem, promptam, & expeditam, reddit.

*Loboch Vitellinum.*

℥ Sperm. Ceti ℥iiss. Subigatur in mortario cum Vitel. Ov. Nu. j. & adde f. a. Ol. Amygd. dulc. Syr. Alth. ana ℥j. m.

Usui est contra Oris & Linguae æstum, siccitatem, erosionem, fissuras: item contra Tusim catarrhalem, & Raucedinem, cum fructu præscribitur.

Atque hic, ad calcem Eclegmatum. Notatiunculas quasdam de Pectoralibus, forsitan non omnibus passim clare & distincte perspectas, nec Practicantibus omnino observatu inutiles, libentissime subnectam.

Primo Dulcia, Mucilaginosâ, Incrassantia licet Excreationem Pituitæ e Gula ipsa juvare possint; licet etiam Sanguinem molliorem reddant; Humoresque ad Maturationem, & Evacuationem disporre queant; Nil tamen omnino (proprie loquendo), e Thoracis profundo exhaurire valent: atque ideo quoties Sanguinis est effætus, & in Pulmonibus subsistit saburra crassa eliminanda; perperam & pessime præ-

præ-

præscribuntur: Sanguinem enim mucoso gravi chylo ulterius inquinabunt; Pulmonesque ipsos copiosiori adhuc recrementorum colluvie referciant.

Secundo. Acria stimulantia, quæ in Pulmones non vere descendunt; sed solummodo Laryngem titillando, pungendo & irritando, Tussim excitant; exindeque Pulmones per consensum exaggitando, humores ex iis secundario excutiunt; hæc, inquam, materiam duntaxat fistulis pneumonicis laxè fluitantem exantlant: atque ideo frustra tentantur, quoties materia copiosa tenax Bronchiis & Vesiculis adeit impacta: quinimo & sæpe damnose usurpantur, quia Pulmones inutiliter fatigant; eorumque tonum necquicquam labefactant.

Tertio. Nulla dantur (proprie dicta) Expectorantia, præter Volatilia, & Balsamica: atque hæc non directe per Tracheam delapsa, sed per Sanguinem circumferentem adventa, in Pulmonum vasa, & intimos recessus, suffunduntur; eaque sola penes est Phlegma tenax, & materiam purulentam gypseamque, e Bronchiis, Vesiculis, & Tuberculis crudis submovere, & exterminare: atque ideo ubicunque conjectura Medicus asequitur, Phthiseos veræ fundamina cuiuspiam jam in Pulmonibus jacta esse: inutilibus aliis quibuscunque posthabitis, his primario & præcipue insistendum esse usus postulat; atque ille qui secus fecerit, Experientiæ scutica sero percutietur.

*Lotio Aromatica.*

℞ Sal. Tart. ℥ss. Lig. Sals. ℥ij. Coq. in Aq. font. ℥v. ad ℥iv. Col. add. Herb. Serpil. Majoranæ, Rorismar. Lavend. ana M. j. Sem. Sinap. ℥ss. Mac. Nuc. Mosch. ana ℥iss. Caryoph. ℥j. Infunde super ignem duas horas in vase clauso.



Col. calida vel cum panno (aut spongia) Capite applicetur. Vel per clepsydrum, (aut gutturnium) Capiti intilletur, vacuo ventriculo. Et lotione peracta, pannus Linimento Cephalico ilitus, ac Thure accenso fumigatus, Capitis adhibeatur.

Ad Affectiones Capitis frigidas.

*Loto Camphorata.*

℥ Camph. incis. ℥ ij. Teratur in Mortario vitreo, sensim affundendo Succu Limon ℥ j. Dein adde Vini albi ℥ j. Coletur; & Camphora residua; petia ligata, in vitro suspendatur.

Ad Faciei Maculas, & dehonestamenta discutienda.

*Loto Cephalica.*

℥ Fol. Lauri, Herb. Beton. Verbenæ, Majoranæ, Rorismar. Lavend. ana M. ij. Coq. in ℥ xiv. ℥ iv. ad ℥ iv. sub finem addendo Garyophyl. Nuc. Mosc. pul. ana ℥ ij. Col.

Vires petantur e Linimento Cephalico; potentius vero discutit, & per Diaphoresin evacuat. Domina quædam perhonestam mihi retulit se tribus suis liberis balbutientibus Lotionem Cephalicam frequenter adhibuisse; exindeque factum esse, ut (Vocis Organis, prout visum, roboratis) inhæsitanter, & recte, postea loquelam edere potuerint. Spongia huic immersa, & expressa, Caput rasum calide foveatur, per horæ quadrantem pro vice, horis matutinis; frigoris inde susceptionem diligenter cavendo.

*Loto de Cerussa.*

℥ Cerussæ ℥ ss. Aceti Aq. flor. Samb. ana ℥ ij. Coq. ad ℥ ij. Per subsid. depur. col.

Hoc Decocto calido pars lavetur: vel linteolis duplicatis (aut triplicatis) illi intinctis contegatur.

Egre-

Ægregie extinguit Inflammationes externas, Ery<sup>s</sup>  
sipelas, &c. calidasque cutis Eruptiones repellit.

*Lotio ad Eruptiones.*

℥ Vitrioli virid. Anglic. ℥ ij. Alum. crudi ℥ ss.  
Coq. in Aq. font. ℥ xvj. ad ℥ xij. continuò despu-  
mando. Loquor clarus perfecte depuratus in la-  
gena vitrea diu potest asservari.

*Lotio ad Erysipelas.*

℥ Spir. Vini ℥ ss. Sacch. Saturni ℥ j. m. Ex-  
pertus laudo.

*Lotio Facialis.*

℥ Litharg. Argenti pul. ℥ ss. Aceti ℥ iv. Coq.  
ad tertias; & in alio vase coq. Alum. & Salis  
ana ℥ ss. in Aq. Ros. ℥ ss. ad despumationem;  
dein misce utrosque liquores.

Maculas dispungit; Fermentum sædum cuta-  
neum destruit; Materiam repellit, & intusadigit;  
porosque occludit, ne denuo repullulescat. Facies  
bis in die lavetur; blandè confricetur; & per se  
siccari sinatur.

*Lotio Mercurialis.*

℥ Pul. Mercur. sublim. ℥ j. Ponè in vase stan-  
neo cum Aq. ℥ iij. Stent 24. horas (cum spal-  
ta lignea subinde agitando) donec liquor nigre-  
scat, ac ita persistet; tandem coletur per char-  
tam, ut fiat liquor limpidus.

Mercurius sublimatus probetur, si affricetur illi  
Sal Tartari; vel si eidem guttæ aliquot Olei Tar-  
tari per deliquium affandantur: tunc enim Mer-  
curius sublimatus (alias candidus) si est legitimus,  
flavus fit; cum contra, si de Arsenico is parti-  
cipet, fiet nigerrimus.

Medicamentum hoc contra Turpitudinem quam-  
cumque Cutaneam insigniter juvat; quatenus nempe  
humores intra poros, & foraminula (ut minutissi-

ma) impactos expedit; Salium & Sulphurum combinationes inveteratas, & pertinaces, dissolvit; totamque ubi applicatur cutim, quoad meatus ejus male conformatam, restituit, & <sup>ἰσχυρῶς</sup> facit: quapropter non tantum ad Faciei maculas abstergendas; sed etiam ad Pustulas, & Ruborem ejus; nec non ad Affectus Erysipelæ <sup>αἰθρῆς</sup>, & Puncta in facie nigricantia tollenda, & Animalcula ibi nidulantia necanda, utile est.

Attamen aliquando male cedit, namque Hydrargyri particulæ una cum Salibus (a quibus in minutias dividuntur, acunturque) Faciei applicatæ, materiam inde noxiam, & defædatoriam, poris excutiunt, ac depellunt; eam vero intus repercussam insequuntur, & propediem Sanguini, & Nervis (quorum crases lædunt) se facile insinuant: quinimo horum comœatu, sæpissime Cerebro, & nonnunquam Præcordiis, Dentibus & Partibus aliis virulentiam suam, non raro postea in debilem, imprimunt.

Hoechsteterus Dec. 3. Caf. 4. p. 233. asserit, quod Rumlerus Decocto usus Diaphoretico, & Diuretico, ut Mercurium nimis illitum, in cura Luis Venereæ, propulsaret.

℥ Rad. Enulæ Camp. ℥ ij. Rad. Fœnic. ℥ iiss. Vini ℥ iiss. Infusa per diem naturalem coq. ad casum tertie partis ℥ ij. col. in partes iv. Bibat partem unam mane, & alteram vesperi; ac sudet coopertus; & exhibit Sudor citrinus, qua potione utendum, donec talis color non videatur amplius. Quidam Theriaca, ejus loco, utuntur.

Est ubi Mercurius; licet Sanguinem haud subintret, tamen phlogosin maculosam tumoremque acrem, & periculosum, externe concitat.

Hoc in casu (venæ sectione nequaquam omissa) foveatur pars Lacte calido. Decocto Glycyrrhizæ & Malvæ; & postea sequenti.

℥ Aq.

℞ Aq. Calc. ℥ xiv. Sp. Vini ℥ ij. Troch. alb.  
Rhf. ℥ ss. m.

Vveperus de Cicuta aq. cap. 20. p. 290. hæc habet. Memorabile est quod tradit Kunkelius, nimirum cuidam tenellæ ætatis contra Pediculos suafum fuit Linimentum.

℞ Mercur. dulc. ℥ ij. Mercur. vitæ ℥ j. Ungu. Pomati ℥ j.

Pharmacopæus imperitus, loco Mercurii dulcis, permiscuit Sublimatum: inde Caput valde intumit cum Inflammatione, ut brevi infanti pereundum fuisset, nisi a Medico intellexisset præsentem antidotum Lixivium forte esse: quo cum linteo applicito, brevi convaluit: ita tamen ut Capilli deciderint.

*Lotio Pedalis.*

℞ Capit. Papav. albi (cum Sem. contul) ℥ iv. Fol. Salicis, Herb. Lactucæ, Malvæ, Viol. ana M. ij. Coq. in Aq. & Lact. ana ℥ v. ad ℥ viij. Col. dissol. Nitri ℥ iv. m. In Pelluviis ponatur.

Æger in hac calentissima facta immisissis pedibus sedeat per horam dimidiam; deinde lectum petat; & quieti se componens somnum expectet.

Joel vult, ut post Lotionem Plantæ pedum Sale & Aceto simul mixtis asperius confricentur; & Plantæ calido asseri querno applicentur; mirifice enim, ea ratione, fluentes ex Cerebro humores deorsum evelluntur.

In Febribus plurimum æstuosis, quando Sanguis acer, fervidus, & ebulliens, impetu facto, Cerebrum tumultuarie petit; & Spiritus accendit, inque Distractiones, & Furias agit; unde Capitis ardor, susurri, bombi, strépitus, conturbatio inexplicabilis, truculentæ rerum imagines, terror, furor, & Vigilæ concitantur; in hoc

inquam casu Pediluvium, potentia frigidum, & actu calidum, suppetias afferre potest; propterea quod Sanguinis motum Inferiora versus sollicitet; nec tamen eum magis accendit; & conturbat; sed potius e contra, refrigerat & sedat.

Sciendum enim est primo; in Corpore nostro, duos plane distinctos esse Sanguinis Magnos & Provinciales, Circulos; unum nempe per Arteriam Ascendentem in partes supra Conditas; atque alterum per Descendentem, in subter sitas. Secundo. Quo rapidius, & pleniori fluente, Sanguis in Inferiorem provinciam irruit; eo placidius; & minori rivo in oppositam superiorem influere necesse esse; & e contra. Atque hoc fundamento nititur rationalis doctrina de Revulsione Universalis.

At vero hic summe notandum, quod in Febribus mali moris, quando Sanguis non violenter effervescit, & irruit; sed potius Cerebrum vix satis irrigat & vivificat; etiam & quando Spirituum inopia, abrupta series, ab invicem distractior & dissipatio, Vigilias & Deliria pariunt; in hoc, inquam, casu, Pedum Lotio prorsus noxia esse deprehenditur; quia Circulum Inferiorem quo magis adauget; eodem dimenso Superiorem minuit; exindeque Cerebrum sanguine & Spiritibus defraudat.

#### *Masticatoria.*

℞ Pul. Rad. Pyreth. ℥ss. Mastic. ℥ij. Ol. Garyoph. Origani ana gut. iij. Oxy. Scill. & Ceræ ana q. s. f. Pilæ justæ magnitudinis.

Conveniunt in Catarrhalibus Capitis, & vicinorum locorum Affectibus; item in Uvulæ prolapsu, Dentium doloribus. Licet non immediate evacuant e Cerebro, quia tamen lympham evacuant, & a Cerebro avertunt, secundario opem ferunt in Cerebro  
pha

phalalgia, Hemicrania, Apoplexia, Paralyſi, Lethargo, &c.

Sæpe etiam Sternutatoriorum vicarii ſunt, ubi ea minus tuta ſunt; & nihilominus ſeri uberioris evacuatio per Nares, aut loca vicina, immediate inſtitui debet.

*Mel Paſſulatum.*

℥ Uvar. Paſſ. Malacenſ. a ſtaminibus, & acinis mundat. ℥ ij. Uvar. Corinth. lot. ℥ j. Jujub. ℥ ſs. Terrantur in mortario. Coq. in Aq. Hord. q. ſ. ſ. Exprefſio fortis, cui per ſubſidentiam depur. & ruſus col. adde Mellis deſpum. & Sacch. cryſtal. ana ꝥ iv. Coq. lento igne, & reduc. ad Mellis conſiſtentiam.

Inter Pectoralia In craſſantia, & Demulcentia præſtantiora, locum habere meretur.

*Mel Paſſulatum juxta Mayerne.*

℥ Uvar. Paſſarum ℥ iv. Aquæ ℥ xij. Macerentur horas 24. Deinde coq. ad remanentia tertiæ partis. Col. & colatura decoquatur ad Mellis conſiſtentiam.

Paſſulæ Solis dictæ propter Tartaream Aciditatem cum Saccharino Dulcore delectabiliter combinatam, magis quam Malacenes palato gratificantur, Sitim alleviant; Obſtructions expediunt, atque in ſticuloſa Febre, & Affectione Hypochondriaca commodius uſurpantur.

Malacenes rarius quidem præſcribuntur; ſed tamen illas alteras Mucagine medicamentoſa longe antecellunt; atque eo nomine, in Morbis Pectoralibus, & ubicunque vel Partes leniendæ, & lubricandæ; vel Serum acre crudum obtundendum, aut maturandum, venerint, multo expetibiliores ſunt habendæ.

*Mel Pectorale.*

℥ Mellis ℥j. Rad. Enulæ, Glycyrrh. ana ℥j.  
 Sem. Cymini, Anisi, Fænic. dulc. Flor. Sulph. ana  
 ℥ss. Ponantur omnia in vase figulino invitreato ℥vj.  
 capaci: pasta obducatur; & in furno (post panes do-  
 mesticos extractos) xij. horas coquatur: per colum  
 liquor clarus (fæcibus in fundo relictis) decantetur.  
 Dol. cochl. j. tæpe.

*Mistura Acovistica.*

℥ Tinct. Castor. ℥ij. Ol. Salv. Rorismar Garyoph.  
 Major. ana gut. ij. m.

Auris partes internas roborat; Tympani laxatum  
 tonum restituit; Nervum Auditorium obstructum  
 aperit; Spirituumque com meatum liberiores allicit:  
 Multum valet contra Tinnitum, & Surditatem. Sin  
 vero Auris cerumine & sordibus inferciatur, an-  
 te hujus usum debet, ope liquoris appropriati,  
 per syringam injecti, repurgari. Gut. iij. Cotone,  
 vel Lana exceptæ, in Aures immittantur; &  
 singulis diebus vesperi renoventur.

Aliquot (ex Sennerto) regulas generales, in  
 omnibus Aurium morbis curandis observandas,  
 proponam.

1. Medicamenta quæcunque Auribus immittuntur,  
 sint Tepida; non intense Calida, vel Frigida.

2. Nova Medicamenta non imponantur, nisi  
 Auris a sorde præcedentis Medicamenti optime  
 expurgata sit.

3. Una vice iij. vel iv. guttas immittere sufficit.

4. Post Medicamenti in Aures immisionem,  
 æger super Aures sana jaceat.

5. Auribus immittenda ne sint valde Unctuo-  
 sa, aut Viscosa.

6. Ca-

6. Caput in omni Surditate diligenter roborandum, tum Internis, tum Externis.

Et ex Vvedelio sequentes.

7. Suffitus magis exsiccant; Vaporosa humida magis demulcent: Oleosa & Spirituosa magis discutunt, & roborant; sed in singulis cavendum est semper ne quid nimis.

8. Immissis Topicis, Masticare consultum est, ut magis penetrare possit Medicamentum.

9. Si Aurium aduerit Tinnitus, Tubæ Acoviticæ rarius prodesse solet; inquit Nuck. p. 55.

Oleum Amygdalarum amararum in Surditate, & Tinnitu quidem Aurium commendatur; sed ob Aurium anfractus, in hujus usu, cauto opus est. Id enim ad Tympani membranam ubi profluxit, cum haud facile extergi queat, laxat interim Membranam; atque ita gravi Auditui non modo non medetur, sed porro eum auget: Sim. Paulli Quadripat. de Amygd. p. 19.

*Mist. Alcalisata.*

℞ Coral. rub. in subtile Alcochol lævigando redacti ℥ ij. Sal. Absint. ℥ ss. Aq. Lactu. Alexit. Ment. Cinnam. Gent. comp. ana ℥ ij. Spir. Sal. Armon. Spir. Lavend. com. ana gut. 80. m.

Contra Vomitum, Angorem stomachalem & dolorem, dentur cochl. ij. singulis horis.

*Mist. Ammoniacæ.*

℞ Gum. Ammon. Succu Glycyrrh. Hisp. ana ℥ ij. Dissolv. s. a. in Aq. Hyssopi ℥ ij. Col. adde Syr. e Succo Hed. terr. Oxym. simpl. ana ℥ ij. Ol. Anisi gut. ij. Tinct. Benzo. ℥ ij. m.

*Mist. Aplopletica.*

℞ Bals. Peruv. gut. xxxij. Ol. Nuc. Mosch. gut.



gut. iv. Ol. Garyoph. gut. ij. Sacch. alb. ℥ ij. Vitel.  
Ov. Nu. j. Rite committis adde Spir. Lavend. comp.  
℥ j. Spir. Cochl. ℥ fs. Aq. Ceras. nig. ℥ iis. Aq. Pæon.  
comp. ℥ fs. Sp. Sal. Armon. gut. xvij. m.  
Detur cochleatim.

*Mistura ad Arenulas.*

℥ Syr. Alth. Ol. Amygd. dulc. ana ℥ iij. Spir.  
Vini tartarif. (vel Aq. Regin. Hungar.) ℥ iis. Vi-  
tel. Ov. Nu. ij. Ol. Anisi gut. viij. Spir. Sal. Armon.  
gut. 60. vel 80. m.  
Dof. cochl. iij. alternis horis.

*Mistura Aromatica.*

℥ Tinct. Sal. Tart. ℥ vj. Ol. Cinnam. Garyoph.  
Nuc. Mosc. ana gut. vj. Piperis, Absint. Ment.  
ana gut. iv. m.

Vel fieri potest Aromatica volatilis, Recipien-  
do Tinct. Tart. ℥ fs. Sp. Sal. Armon. ℥ ij. & Olea  
dicta.

Stomacho apprime utilis est; ejus Calorem,  
& Robur fovet; Inflationes discutit; Cibi fasti-  
dium tollit; Appetentiam excitat; Concoctionem  
promovet. Dof. gut. xx. vel xxx. ex haustu Vi-  
ni Canar. vel albi.

*Mistura Asthmatica.*

℥ Aq. Papav. errat. ℥ ix. Oxym. Scillit. ℥ iij. m.  
In hoc Affectu ut plurimum deprehendere est,  
Sanguinem æstuose bullientem; Obstructionem.  
Bronchiorum phlegmaticam; Constrictionemque  
fibrarum spasmodicam; quibus omnibus directe it  
obviam hæc Mistura. Dentur ℥ iv. bis, terve in  
die, Paroxysmo urgente.

Infantum Asthma ut plurimum e Ventriculo one-  
rato

rato oritur; dum mucilagines acidæ coacervatæ, & flatulenta turgescencia tumefactæ, irritant orificium superius Ventriculi; unde per consensum firmissimæ connexionis Diaphragmatis, & Musculorum Expirationi inservientium, Pectus tenellum aggravatur. Ab hoc Asthmate, provocato Vomitu, statim liberabuntur, auctore Primerosio Etmull.

*Mistura Aurea.*

℞ Succi Chermes col. ℥ss. Syr. Garyoph. & è Rubo Idæo ana ℥ij. Ol. Nuc. Mosch. gut. ij. Ol. Garyoph. gut. j. Fol. Auri Nu. v. m.

Virtutis magis quam Substantiæ respectu vere Aureum hoc Remedium, tum Matrem, tum Fœtum, singulariter adeo reficit; vigoremque & vitalitatem utrisque impertit; ut si per Mensem ante Puerperium, ad cochl. j. bis in die usurpetur, felicissimum Partum, vividumque Infantem reddere perhibeatur.

*Mistura Balsamica.*

℞ Bals. Capaiv. ℥ss. Vitel. Ov. Nu. ij. Syr. albi ℥ij. Vini albi ℥viiij. m. & col.

Copayba longe nobilissimum esse remedium expertus sum; ac inter Balsama præstantissima primas obtinere dignum judico: Quoniam vero nondum satis pro merito passim omnibus innotuerit; quasdam ejus proprietates hic coram sistere, & breviter explicare lubens sustinebo.

Sapore donatur Amaro, Acri, Terebinthinaceo, admodum penetranti, & in ore durabili: atque licet videatur esse quædam Terebinthinæ species; Urinam tamen Odore violaceo minime inficit; illam vero Sapore manifeste amaro imbuat; ejusque & Seri sanguinis, & Salivæ, muriaticam sedimentem mirifice delet.

Sanguini Balsamicum characterem imprimit, illiusque Cachexiæ, scorbuticæ, rancidæ, & putredinali medetur. Valet (non tantum externè applicatum, sed & internè etiam exhibitum) ad Ulcera sananda; ad paralyfin; Arthritidem. Dorsi debilitatem doloremque, necnon ad Fluorem album, & Gonorrhœam.

Renes, Ureteres & Vesicam, Arenulis. Mucos, aut Pure obstructos, relaxatos, aut Ulcerosos, mirum quantum detergit, firmat, & sanat.

Urinam ciet; ejus Ardorem extinguit: Contentaque cruenta, fæda, & purulenta, præ omnibus (quantum novi) aliis, efficaciter expurgat. Novi quendam, chylum pro lotio excernentem, hujus beneficio integre sanitati restitutum.

Thoracicum juste audit Optimum; Bronchia detergit; Pulmonibus tonum, & sanitatem conciliat; atque (uti opinatus sum) Tubercula cruda dissolvit: Etenim observavi Tusses horrendum periculosas, & Phthisin aperte minitantes, hujus solius usu (ultra omnium expectationem) penitus percuratas; Atque licet intense amarum, & manifeste calidum sit; Hæticis tamen optime convenire notavi; quia falsedinem nempe, & acrimoniam tam potenter domat; putredinalemque iniquationem obliterat.

Si ad ℥ij. vel ℥iij. pro dosi, sub forma potionis albæ propinetur æque Catharsin molitur, ac ipsa Terebinthina.

Aliqui celebrant ad Diarrhœam & Dysenteriam: de hisce vero Virtutibus nihil adhuc habeo experientia compertum.

Ut finem tandem faciam; Nemo potest hanc Mixturem ullius culpæ causari; nisi forsan id illi vitio verterit, quod palato non nimium adblanditur. Datur cochl. j. mane & vesperi quotidie, per sat longum temporis cursum; si vero alvum justo magis

laxaverit ; vel dofis minuatur ; vel per vices aliquot  
 ſubindè omittatur .

*Mift. Balsam. Cophalicæ* ℥ xij.

℥ Bals. natural. Peruv. ℥ j. Ol. Nuc. Mosch. Ga-  
 ryoph. ana gut. iij. Rorismar. gut. vj. Ovi Vi-  
 tel. j. Subactis in mortario adde Sacch. alb. ℥ ij.  
 Spir. Lavend. comp. ℥ ij. Aq. Bryon. comp. Pæon.  
 comp. ana ℥ iſs. Aq. Ceraſ. nig. ℥ vij. Spir. Sal. Ar-  
 mon. gut. ſexaginta m.

Dof. cochl. iv.

*Mift. Balsam. Gileadeuſis .*

℥ Bals. Gilead. veri ℥ j. Tinct. Benzo. Spir. La-  
 vend. comp. ana ℥ iſs. Vitello Ov. rite malaxatis ad-  
 de Syr. Bals. Tolut. ℥ iſs. Vini Malacenſ. ℥ iv. m.

Pro Phthiſis doſi cochl. j. ex Lacte, aliove ido-  
 neo vehiculo .

*Mift. Balsamica Nephritica .*

℥ Bals. Copai. ℥ ſs. Ol. Junip. chym. ℥ iſs. Vitel.  
 Ov. N. ij. Syr. de Alth. comp. ℥ iſs. Aq. Perficar. ℥ x. m.

Nobiliffimis donatur viribus ; ad Ulcera inter-  
 na ſananda ; ad Arthritidem ; Dorſi debilitatem  
 & dolorem ; Fluorem album, & Gonorrhœam .  
 Uriam ciet ; & Calculos tam ex Veſicula fellea ,  
 quam ex Renibus , pellit , uti nuper , non ſine  
 ſtupore , per experientiam edoctus fui exemplo  
 cujuſdam Artificis in hoc Oppido (ſc. Peters ſul-  
 dia) degentis, qui doloribus Nephriticis & Coli-  
 cis horrendis excruciatuſ ; in motu Convulſivos  
 omnium membrorum tam fortes incidit, ut a plu-  
 rimis robuſtis viris in Cathedra ſua detineri non

potuerit. Penſitatis morbi Symptomatis, Salia volatilia, & Remedia Antiepileptica fore inutilia credidi, ergo propinare Miſturam laudatam in animum induxi. Aſumptis plurimis cochlearibus; Urinæ (cum ſabulo arenoso) magnam quantitatem reddidit. Atque varios Lapillos (Capparum magnitudine) per anum excrevit; qui procul dubio per Ductum Biliarium ex Vesicula Fellea descendebant: atque ita pristinae ſanitati fuit (plaudentibus Amicis) reſtitutus. Ita Communicator.

*Miſt. Balsam. Peſtoralis ℥ ij.*

℥ Bals. Capaiv. ℥ iv. Bals. Peruv. gut. xvj. Ol. Nuc. Mosch. gut. iv. Ol. Anisi gut. ij. Tinct. Benzo. ℥ viij. Vitel. Ovi j. simul triturando incorporatis adde Syr. Bals. Tolut. ℥ ij. Decoct. Pector. ℥ xxx. m.

Dof. ℥ iv. cum Spir. Sal. Armon. gut. xij.

*Miſt. Bals. Peruviana.*

℥ Bals. Peruv. Ol. Mac. expr. Tinct. Benzo. ana ℥ iv. Ol. Anisi gut. j. Vitel. Ovi j. perfecte subactis adde Tinct. Dulc. ℥ ss. (vel Vini Canar. ℥ ss. & Sacch. albi ℥ j.) m.

Balsamus Peruvianus cum Vitello Ovi solutus longe acrior, & penetrantior est, magisque fauces vellicat, quam per se gustatus, inquit Ettmuller.

Dof. cochl. j. in vehiculo grato & indoneo.

*Miſtura Bechica.*

℥ Diacod. ℥ iſs. Mithrid. Diaſcord. ana ℥ j. Lohoch. ſan. ℥ ij. Aq. Puleg. ℥ iv. m.

Strenue militat contra Tuſſim, a frigore ſuſcepto contractam, dum adhuc recens est, tenueque rheuma è glandulis expuitur: Incrasſat enim, obtundit, lubricat, ſpirituum irritationes placat, & Diaphore-

phoresin promovet. Detur pro haustu singulari lectum petituro.

*Mist. de Bodo.*

℞ Aq. Cinnam. hord. ℥iv. Aq. Ment. Syr. Myrt. (vel e Ros. sicc.) ana ℥j. Boli pul. ℥ij. Diascord. ℥ij. Ol. Garyoph. gut. j. Laud. liq. gut. xxx. m. pro duabus dosibus.

Intestina confortat, roborat, & moderate; constringit; eorum dolorem, nixusque spasmodicos consopit; humorumque vaporumque acrium radios ad corporis circumferentiam, & foras, per diaphoresin amandat: atque ita ad Diarrhœam symptomatîcam, Hypercatharsinque medicandam, remedium est omnibus numeris instructum.

Quoniam Bolus hanc Misturam ingreditur, arrepta obiter occasione, paragraphum sequentem ex VVedelio (Alcali, & Acidi Patronis legendum) huc transferre fert animus.

Notandum (inquit ille) teste experientia, Terrea & Bilem præcipitare; ac Acidus Succos ipsosque Serosos absorbere: Unde concludi absolute non valet, Ubicumque profunt medicamenta Alcalina, ibi peccare Acidum, testatur enim Experientia, in plurimis ægris & Affectibus, Terrea prodesse, ubi, omnium consensu, Acidum non peccat, sed Bilis regurgitat, & spumescit; quam dissociant, inhibent, & in motu suo præternaturale refrœnant.

Quibus consentaneum est hoc Domini Floyeri experimentum, quod Species Decocti amari, Lixivio e Testis Ostrearum parato incoctæ, Amaritudinem deponunt, & subdulcescunt.

*Mist. Cardiacæ Aquosæ ℥ij. ℥x.*

℞ Aq. Ceras. nig. Aq. Lact. Alexit. ana ℥xi. Cinnam. hord. Epidem. ana ℥viiij. Aq. Cœlest. ℥ij. m.

*Mist.*

*Mist. Cardiacæ Edulcorantis* ℥vj.

℥ Syr. Garyoph. ℥iv. Syr. e Rubo Idæo ℥ifs. Confect. Alkerm. ℥fs. Ol. Nuc. Mosc. gt. iv. m.

Hæ duæ Misturæ ideo sunt excogitate, ut compendiosè agatur; & exinde subito & extempore Julapium Cordiale dispensetur. Si enim in Officinis præsto semper asservantur; vix horæ minutum exiget tota compositio in hunc modum præscribenda.

℥ Mist. Card. Aq. ℥xfs. Mist. Card. Edulc ℥ifs. m.

*Mist. Cardiacæ Oleosæ* ℥x.

℥ Vitel. Ov. N. j. Ol. Cinnam. Nuc. Mosc. ana gut. iv. Sacch. alb. ℥fs. Succ. Cherm. ℥ij. Vini Canar. ℥viiij. m. col. Ingerantur cochl. iiij. in Languoribus.

*Mist. Carminativæ* ℥j.

℥ Vin. Canar. & albi ana ℥vj. Spir. Vini opt. non rectific. ℥ij. Vitel. Ov. N. j. Sacch. albi ℥j. Ol. Junip. gut. xxxij. Ol. Nuc. Mosc. Carui, Fœnic. Anisi ana gut. viij. m.

Pro Dosi præbeantur cochl. v.

*Mist. Carminativæ Anodynæ* ℥ij.

℥ Rad. Alth. ℥ij. Coq. in Aq. font. ℥ij. ad ℥j. Col. Deinde.

℥ Sem. Anisi, Fœnic. dul. Carui, Coriandri ana ℥ij. Bac. Junip. ℥fs. Contusis affunde Aq. Rutæ, Puleg. Gent. Comp. ana ℥iv. Bryon. comp. Pæon. comp. ana ℥ij. Macerentur in vase clauso, & loco tepido, 4. horas. Col. & utrisque colaturis simul mistis adde Syr. de Mecon ℥iv. Laud. liqu. Sydenh. gut. xl. m.

Contra dolorem & vigilias ex Colica, aut Calculo. Dos. ℥iv. ad ℥vj.

*Mist.*

*Mistura Clysterifans.*

℥ Syr. e Spina Cerv. ℥ ij. Elect. Lenit. ℥ j. Spec.  
Hieræ ℥ j. m.  
Vide Enema Purgans.

1. *Mist. Colica.*

℥ Tinct. Rhab. ℥ iiss. Pul. Rhab. ℥ ss. Syr. Ros. Sol.  
℥ ss. Pul. Piperis longi gr. iij. Ol. Anisi gut. ij. m.  
In enormi Vomitione, & horrendis Torminibus  
adjici debent Laud. Liq. gut. xx. vel xxx. & Sal.  
Absint. ℔ ss.

2. *Mist. Colica.*

℥ Aq. Ment. ℥ ss. Cinnam. fort. ℥ iiss. Elix. Pro-  
priet. tartarifati ℥ j. Ol. Junip. gut. ij. Rhab. pul. ℔ j.  
(vel ℥ ss.) Sal. Absinth. ℔ ss. Spir. Sal. Armon. gut.  
xv. m. f. Haustus.

*Mist. ad Concretiones.*

℥ Aq. Hyssopi, Fœnic. ana ℥ ij. Aceti still. ℥ vj.  
Spir. Vini rectific. ℥ ss. Ocul. Cancr. ℥ j. Sperm. Ceti,  
Mumiæ ana ℔ j. Laud. Londin. gr. iv. Syr. e 5. Ra-  
dicib. ℥ iiss. m.

Si Acetum in vase figulino invitreato coquatur ad  
quartæ partis evaporationem, erit instar Aceti de-  
stillati; iisdemque usibus inserviet.

Hujus ope non tantum impiedietur Sanguinis effusi  
concretio; sed partes ipsius Craffiores incidentur, at-  
tenuabunturque paulatim: Tenuiores autem una  
cum Sudore, aut insensibili Transpiratione, discutien-  
tur continuo; quin temperatis ejusdem partibus  
acrioribus. Dolor lenietur; tandemque in to-  
tum tolletur; ipsaque adeo solvetur ac dissolve-  
tur Obstructio. Quali sola, in tempore atque dili-



genter usurpata, curatæ sunt non semel incipientes Pleuritides, & Peripneumonix; aliarumque partium Inflammationes satis graves, atque anxietatibus, doloribusque acutis molestæ. Sylv.

Assumat sæpius æger cochl. j.

*Misturæ Consolantis* ℞j.

℥ Vini Xeroensis ℞ss. Aq. Cinnam. fort. ℥iv. Aq. Ros. Sacch. candi albi ana ℥ij. Succ. Chermes col. ℥j. Spec. Lætif. Galeni ℥ij. Fol. Auri Nu. iv. Ol. Nuc. Mosc. gut. iv. m.

Hoc Pharmacum expiscatus sum a Generoso quodam perhonorando, in cujus familia pro sacro deposito, & summo secreto fuisset conservatum; atque a Matre ad Filiam constanti successione, per aliquot Generationes, religiose traditum. Concoctionem juvat; Cruditates corrigit; Flatus dissipat; Calorem naturalem fovet; Gravidas languentes specificè recreat; Fœtum debilem consolatur; Abortum a Spirituum dejectione oriturum præcavet; viresque vigoremque, quo Partus opus feliciter peragatur, optato suppeditat. Solum languentibus inscribitur; & nullo modo suaderem Constitutione firma & calida utentibus, Plethoricis, & Mensium fluxioni obnoxiiis usurpandum. Propinentur ℥ij. mane, & vesperi, quoties virium lapsus exposcerit; atque ultimo præsertim ingravitationis mense, usque ad Partum.

*Misturæ Corollatæ* ℥vj.

℥ Coral. rub. subtilissime lævigati ℥ij. Sal. Abint. Div. Succ. Limon. ℥iv. Aq. Cinnam. fort. ℥ij. m. Stent in vitro capaci.

Ventriculi subversionem, nixumque Vomitorium, quasi *θεός ἀπό μηχανῆς* mire reprimat. In Febribus coninuis, Angore Stomachali, & Vomitione sympto-  
ma-

matica affligentibus, sæpius observavi plus levaminis ab hoc unico remedio, quam ab omnibus aliis, quæ anxie studendo, & variæ tentando, invenire potui. Dentur cochl. ij. singulis horis, vale prius probe agitato.

*Mistura Diasulphuris.*

℥ Syr. e Succo Cynogl. ℥ iv. Bals. Sulph. Anisati gut. 80. m. Dos. cochl. j. vesp. & mane.

Contra Tussim vespertinam, a sero tenui acri ortam.

*Mist. Diureticæ ℥ xij.*

℥ Vini albi ℥ xij. Ol. Junip. gut. xxiv. Ol. Anisi gut. xij. Sacch. ℥ ijs. m.

Pro 4. dosibus cum Sp. Sal. Armon. gut. xx. ad Arenulas.

Diuretica; non nisi præmissis Universalibus, primas vias abstergentibus, & laxantibus, item cruditates Massæ Sanguineæ corrigentibus, aut nonnihil evacuantibus, sunt usurpanda. Ex usu Terbinthinæ, post cibos crudos & viscidos assumptæ, Urinam suppressam observavit Hildanus, Cent. 5. Obs. 59.

*Misturæ Ephraicæ ℥ vj.*

℥ Summit. Pini concis. M. vj. Coq. in Aq. ℥ iv. ad ℥ ij. Col. fortiter expressæ adde Succu depurati Cochl. hort. ℥ j. Becab. Nasturt. aq. Tarax. ana ℥ ss. Aq. Raph. comp. ℥ ijs. Huic Misturæ dissolve Vitrioli Martis ℥ viij. per noctem reponatur, ut subdeat fex lutea; dein liquori claro effuso adde Sal. Absinth. ℥ iv. Sacch. albi ℥ xij. m.

Sanguinem depauperatum exaltat; sæculentum depurat; in partes secedentem remiscet; & cunctantem accelerat; dein saburram Scorbuticam, aut Atrabiliariam, in Mesenterio, Liene, Hepate;

Utero, vel Habitu corporis depositam, obstru-  
 nes figentem, dissolvit; poros, & succorum itinera  
 aperit, detergit, & tronabiles reddit: Denique cir-  
 cuitionem per minimos machinæ humanæ meatulos  
 liberiorē vindicat; omniumque functionum vita-  
 lium munia redintegrat, & commode ut obeantur  
 efficit. Dos. ℥ iv. mane, & quarta pomeridiana.

*Mistura Epilepticæ ℥ vj.*

℥ Aq. flor. Tiliæ, Fœnic. ana ℥ ij. Syr. Stæchad.  
 Syr. de Mecon. ana ℥ j. Spir. Sal. Armon. ℥ j. m. pro  
 duabus dosibus.

Vide Haustum Cephal. & Julap. Cephal. Ad me  
 transmittebatur hæc formula a Lugduno Batavorum:  
 & dicebatur esse Secretum Fred. Deckers, quod  
 plurimum ille æstimat, & frequentissime præscri-  
 bit; Atque re vera, quæ Flatus dissipant; Spiritus  
 depurant; & Explosiones reprimunt (quæ hujus re-  
 medii manifestissimæ sunt intentiones) ad Paroxyf-  
 mum Spasmodicum dissolvendum rite destinata esse  
 videntur.

*Mistura ad Erysipelas.*

℥ Spir. Vini ℥ ss. Theriacæ Ven. ℥ ij. Piperis lon-  
 gi, Garyoph. ana ℥ ij. m.

Dr. Sydenham (cujus hoc est præscriptum) Phle-  
 botomia & Catharsi primum celebratis, Fotu utitur  
 Emollienti, Discutienti, & Diaphoretico; dein  
 charta emporetica hac Mistura madefacta partem  
 affectam circumvolvitur; nempe ad materiam impa-  
 ctam evocandam, discutiendamque. Emplastica  
 enim, Refrigerantia, & Repellentia (præsertim si  
 Faciem, aut Caput, Erysipelas occupaverit) longe  
 sunt periculosissima.

Sed Spiritus Vini convenit (inquit Heide) quia subtilitate, & particularum motu, distortos cutis tubulos, & fibras, in naturalem ordinem reducit; atque ita poros aperit; & materiam per Diaphoresin educit.

Atque hic observatiunculam quandam, nonnullius quidem momenti, adjiciam; quod hujus applicatio nigrorem parti inducere solet, qui inexpertis, & causam nescientibus, Gangræne terrorem incutere potest: at vero luridus iste color nil mali ominatur; siquidem non Morbo spiritus perimenti, sed Remedio cutim pingenti, omnino debetur.

1. *Mistura Expectorantis* ℥ xij.

℥ Tinct. de Benzo. ℥ss. Tinct. Croci (Sp. Vini paratæ) Tinct. Myrrhæ, Tinct. Gum. Ammon. Spir. Sal. Armon. ana ℥ j. Aq. Hyssopi ℥ vj. Aq. Lambri-  
cor. Magistr. ℥ iij. Syr. de Prassio ℥ ij. m.

E volatilibus, acribus, penetrantibus, Gummo-  
sis, & Balsamicis conflatur. Titulusque Vires ejus  
satis indicat. Sumantur cochl. ij. quoties Pituita te-  
nax Guttur Thoracemve aggravat; & Anhelitum  
Tussimve laboriosam infert.

2. *Mist. Expect.* ℥ x.

℥ Aq. Hyssopi ℥ viij. Tinct. Benzo. ℥ss. Tinct.  
Gum. Ammon. Sp. Sal. Armon. ana gut. 40. Ol.  
Anisi gut. viij. Sacch. ℥ j. m.

*Mist. de Glycyrrhiza.*

℥ Succ. Glycyrrh. Hispan. ℥ ij. Dissolve super  
ignem in Aq. Hyssopi ℥ iv. Col. admisce Syr. de Me-  
con. ℥ iv.

Subinde inter dissolvendum adde Croci gr. xvi. &  
colaturæ Ol. Anisi gut. ij. Tint. Benzo. ℥ ij. atque lo-  
co Diacodii, Oxymel simplex.

Adversus Tussim Catarrhalem dentur cochl. iv. velp. vel cochl. j. per vices urgente tussi.

*Mist. ad Gulam.*

℥ Sem. Psylli, Cydon. ana ℥ ij. Coq. in Aq. ℞s. Col. ℥ iv. adde Alb. Ovi conquass. N. j. Aq. Ros. Dam. ℥ ij. Syr. e Rubo Idæo ℥ iis. m.

Ad Gulæ Ardorem, Siccitatem, & Asperitatem, fumatur cochl. j. post singulas oris collutiones.

*Misturæ Hystericæ Aquosæ ℞ iij.*

℥ Aq. Artemis. Ceras. nig. ana ℥ xij. Aq. Rutæ, Puleg. Bryon. comp. ana ℥ viij. m.

In Officinis asservari vellem, ut exinde Julapia Hysterica raptim, & sine temporis dispendio, hanc juxta formulam, parentur, scilicet.

℥ Mist. Hyst. Aq. ℥ xij. Margarit. præp. ℥ j. Sacch. candidi albi ℥ iij. m.

Vel, ℥ Mist. Hyst. aq. ℥ xfs. Tinct. Castor. ℥ iv. Syr. Garyoph. (vel Melissoph. de Artemis. Stœchad. Pæon. comp.) ℥ iis. m.

*Misturæ Hystericæ Spirituosæ ℥ is.*

℥ Tinct. Alæ fœt. (Spir. Vini extractæ) Tinct. Galb. Tinct. Castor. & Spir. Sal. Armon. (vel cc.) ana ℥ j. Ol. Succini gr. xxxij. m.

Hujus Misturæ elementa quoniam heterogenea sunt, non adeo strictim aduniri possunt, quin facile a se invicem secedant, & post brevem quietem separatim conspiciantur: si vero paulum vas agitetur, confestim denuo simul confundentur, & in liquorem lactis specie albidum coalescent.

Hystericis summo est solamini: speciatim vero Parturientibus, quoties (spiritibus Hystericæ conturbatis, & non vivide satis ad Musculos Abdominis, Partesque partum promoventes, influentibus,) dolo-

dolores necessarij deficiunt; & uterus ad Expellendi conamina non fortiter affurgit; in hoc inquam casu, hujus usus divinitus quasi opem ferre, & supra omnia pene auxilium ministrare solet. Præbeantur gut. xx. vel xxx. in vehiculo idoneo; & repetantur per debita vices.

*Mistura Juniperina.*

℞ Ol. Junip. ℥ j. Vitel. Ovi N. j. Syr. albi ℥ ij. m. & col.

Eodem artificio efficacissimæ possunt institui Misturæ ex quibuslibet Oleis Chymicis, pro varia præscribentis intentione.

Ventriculum & Intestina refrigerata, flatuosa, tono fracta, & dolentia, summe relevat: Renes, & Ureteres, debilitatos, a muniis feriantes, & infractos, egregie reficit, stimulat, & purgat. Dos. cochl. j. bis terve in die, vacuo ventriculo.

*Mistura Moschate ℥ vj.*

℞ Succu Men. depur. ℥ iv. Absint. comp. Cinnam. fort. ana ℥ j. Castor. pulv. ℥ j. Mosch. gr. iv. Sacch. candi albi ℥ iij. m.

Contra Stomachi dolorem, Vomitum, & Singultum instituitur. Vide Julap. Mosch. Ministrantur cochl. iij. per vices debitas.

*Mist. ex Oculis Cancrorum ℥ xij.*

℞ Aceti acedissimi ℥ iv. Ocul. Cancr. in tenue Alcohol redact. ℥ is. Misce in mortario vitreo, & cum deferbuerint, adde Aq. Lact. Alexit. ℥ iv. Aq. Theriacal. still. ℥ ij. Col. edule. cum Syr. Balsam. ℥ ij. m.

In Febre Intermittenti, vaga, anomala, vel vuleraria: itidem in Conturbationibus, & Doloribus Hypochondriacis; dosis sit ℥ iij.

*Mist. ad Poris Ulcera.*

℞. Pul. Balaft. Alum. crudi, & uftiana ꝑss. Coq. in Aq. Plantag. q. f. Col. ꝑ v. adde Mel. Ros. ꝑ j. Ung. Ægyptiaci ꝑss. m.

In Oris Ulceribus usurpatur a multis Vitriolum, uftum, & Ærugo, & Unguentum Ægyptiacum: monet tamen Fabr. Cancrosis illud Ulceribus esse aduersiffimum. Sennert. tom. 2. p. 647.

Unguentum Ægyptiacum in Cancro exulcerato nunquam usurpandum est: mirum enim in modum nocet. Muys Podalyr. 71.

*Mistura Oleosa ꝑ xij.*

℞ Ol. Amygd. dulc. (vel potius Ol. Nuc. Jugl. ad.) ꝑ ij. Syr. Alth. ꝑ iv. Aq. Parietar. ꝑ vj. Sal. Prunel. ꝑ j. m.

Lubricat, Relaxat, Acrimoniam obtundit, & moderata Diuresin promouet. Universaliter obseruandum est, quod in Paroxyfmo Nephritico, quo grauior est Dolor, eo minus, & mitiora, sunt adhibenda Diuretica; cujus ratio petenda est a supradictis sub titulo Haustus ad Arenulas, & Julap. Diuret. Aromat. Dos. ꝑ iij. vel ꝑ iv.

*Mistura Pacifica.*

℞ Laud. liq. tartarif. ꝑ ij. Ol. Nuc. Mosch. Cinnam. anagut. iv. m.

Vires habet cum Laudano communes: sed specialius respicit Vomitionem, & Diarrhœam. Insuper hoc modo larva Laudano obducitur, ne facile Patienti, aut Astantibus suboleat: quod quidem artificium ex usu sit perquam necessario, quoties nimis ii vel curiosi, vel abhorrentes fuerint.

*Mist.*

*Mist. Papaverina.*

℥ Aq. Lact. Alexit. ℥ ij. Aq. Cinnam. ℥ j. Syr. de Mecon. ℥ ij. Fol. Auri N. iij. m. Dos. cochl. iv. ex vehiculo appropriato.

*Misture Paralyticæ ℥ ss. vel ℥ vj.*

℥ Spir. Cochl. ℥ ij. Sp. Lavend. com. & Castor. ana ℥ ss. Elix. prop. Tartarif. ℥ j. Ol. Nuc. Mosch. gut. iv. Cinnam. Caryoph. ana gut. ij. m. Addi possint Sp. Sal. Armon. vel cc. ℥ ij.

Ventriculi fermentur iners acuit; e jusque collapsum tonum restituit: Sanguinem pituitosa colluvie inquinatum attenuat; materiamque defæcatam, & subtilem, Cerebro suppeditandam, præparat: Spirituum elasticitatem vindicat; Nervos obstructos deoppilat; Fibrasque motorias detergit. Commodissime exhibetur ad Ventriculi debilitatem, sive resolutionem, propter Nervos alicubi obstructos, excitatam; ad Paralyfin præsertim Scorbuticam: atque summam ad quoscunque Functionum Animalium deficientium Affectus.

Paralyticis autem Biliosis (nempe quorum Sanguini acri, & calido, multum Salis & Sulphuris, Serique perexiguum inest) hujusmodi Pharmaca calidiora, & particulis valde activis prædicta, minus congruunt; imo sæpius officiant; quæ tamen Pituitosis, quorum Sanguis frigidior plurimum Serii pau-cioraque clementa activa continent, maxime profunt.

Concedatur gut. xxx. in vehiculo appropriato ter in die.

*Misture Pectoralis ℥ ij.*

℥ Decoct. Pect. ℥ xxx. Tinct. Croci (Aq. Ther. paratæ) ℥ vj. Tinct. Benzo. ℥ ij. Syr. Hed. terr. ℥ iiss. Ol. Anisi gut. j. m.

Deco-



Decoctum Pectorale (ob mucilaginosam, in-  
crascentem, & mitigantem, substantiam) succos mol-  
les generat, Sanguinis acrimoniam retundit; ejus-  
que colliquationem inhibet: Dein Crocus, Benzoe,  
Anisum, & Hed. terr. (propter aromaticas, bal-  
samicas, & volatiles, particulas) Pulmones ipsos  
roborant, delicatule suppungunt, & in nixus excre-  
torios instigant: Atque ita hæc Mistura & mate-  
riam Tussis præscindit; & saburram impactam exter-  
minat. Propinetur calide ℥vj. ter in die.

*Mistura Peruviana* ℥xxiv.

℥ Pul. subtil. Cort. Peruv. ℥j. Aq. Lact. Alexit.  
℥xij. Aq. Ment. Cinnam. fort. Epidem. Syr. Garyoph.  
ana ℥ij. Ol. Nuc. Mosch. gut. iv. m.

Hic elegans & jucundus modus exhibendi Cor-  
ticem in substantia, vix ulli unquam fastidium,  
& non nisi raro Diarrhæam excitat. Assumantur  
℥ij. tertiis quartive horis durante lucido intervallo  
Vide Elect. Peruv.

*Mistura Plateri.*

℥ Spir. Vini (vel Aq. Regin. Hung. vel Tinct. Ca-  
stor.) ℥ij. Succi Cæp. ℥j. Ol. Spicæ gut. ij. m.  
Ad Aurium Tinnitum, & Dolorem.

*Mistura Pleuritica.*

℥ Aq. Hyssopi ℥ij. Fænic. ℥j. Epidem. Theriacal  
still. ana ℥ss. Ocul. Cancr. pulv. Bezoard. Mineral.  
ana ℥j. Sap. Sal. Armon. gut. xv. Laud. Opiat. gr. ij.  
Syr. e Succ. Flor. Papav. errat. ℥j.  
Post Venæsectiones debitas, Pleuritidi convenit;  
Dolorem punctorium & Tussiculam tollit. Æger  
sumat cochl. unum alterumve singulis horis.

*Mistura Puerperarum.*

℞ Sperm. Ceti ℥ j. Bals. Peruv. gut. x. Ol. Nuc. Mosch. gut. iv. Ol. Anisi gut. j. Vitel. Ovi N. j. Subactis in Mortario adde Sacch. alb. ℥ iij. Aq. Ceras. nig. ℥ iss. Ment. Puleg. Theriacal. ana ℥ j. Aq. Cinnam. ℥ ss. Spir. Sal. Armon. Laud. liq. ana gut. xxx. m. pro duabus dosibus.

*Mistura Salina.*

℞ Aq. Puleg. ℥ vj. Sal. Tart. ℥ ij. m.  
Capiatur cochleatim in Jusculo contra Vomitionem.

*Mistura Saponacea ℥ vj.*

℞ Sapon. Ven. raf. ℥ j. Dissol. in Aq. Puleg. ℥ ij. adde Syr. Capill. Ven. ℥ iij. Syr. de Prassio ℥ j. Ol. Anisi gutt. iij. Col.

Efficacissime lubricat, attenuat, dimovet, stimulat, ac e Pulmonum profundo expectorat. Dantur ad Phlegma tenax, Orthopnæam Tuslimve laboriosam concitans, cochl. ij. sæpius in die.

*Mistura Saturnina.*

℞ Spir. Terebint. ℥ ij. Sacch. Saturni ℥ ss. Camph. ℥ j. m.

In Gonorrhæa (exturgescente Genitura) Nocturna Pollutione, Furore Uterio, dentur gut. a xv. ad xxx.

*Mistura Scorbutica.*

℞ Aq. Raph. comp. ℥ ss. Sp. Cochl. ℥ ij. Elix. Prop. Tartarif. ℥ ij. Spir. Sal. Armon. ℥ j. Ol. Junip. gut. 40. m.

Scorbuticis, quoties Ventriculi laxitatem, Inappetentiam, *Ἐραυπεροΐαν*, Corporis languorem, & lassitudinem, Membrorumque stuporem, aut  
reso-

resolutionem patiuntur, Aromatica hæc, & Volatilis Mistura multo cum fœnore ministratur. Capiantur gut. xxx. in vehiculo parco, solidiori, hora j. ante Prandium, & Cœnam, si Ventriculo prospiciendum fuerit. In copiosiori autem, liquido, & longe a pastu, bis in die, si res Corpori publicæ magis curandæ venerint.

*Misturæ de Spermate Ceti* ℥vj.

℥ Vini Canar. Ol. Lini. ana ℥ij. Ol. Terebint. gut. x. Sperm. Ceti, Ocul. Cancr. ana ℥ss. Sacch. al. bi ℥ij. m. calide pro unico haustu.

Prodest (post Phlebotomiam) præcipitatis ab alto, ruptis, fractis, & quibus Sanguis in Corpore coagulatus, & extravasatus subsistit.

*Mistura Stomachica.*

℥ Aq. Cinnam. fort. ℥j. Ol. Vitrioli ℥j. Ol. Garryoph. gut. xxiv. m.

Appetitum excitat; Stomachum roborat; Nauseam tollit; Vomitum sedat; denique iisdem pollet viribus ac operosum illud Elixir Vitrioli Mynsichti. Dentur gut. xl. plus minus ex haustu Vini Canarini vacuo ventriculo.

*Mist. Succinata.*

℥ Vin. alb. Ulyssopon. ℥. j. Vin. Canar. Aq. Raph. comp. ana ℥ss. Sal. Succini, Sal. c.c. Prunel. tart. ana a ℥ss. ad ℥j. Ol. Terebint. gut. 40. Sacch. alb. ℥j. Syr. e 5. Rad. ℥ij. Spir. Cochl. gut. 160. m.

Ad Diuresin promovendam propin. ℥iv. mane & vesp. atque vespertinis dosibus instill. Laud. liq. gut. xx.

*Mist. Tartarea.*

℥ Aq. Cinnam. fort. ℥vj. Ol. Tart. per deliq. ℥ij. Spir. Sal. Armon. gut. 90. m.

Cochleatim assumatur ex hastulo Vini Canarini,  
in Colica, post Purgationem; addendo Laud. liqu.  
q. l. pro renata.

*Mist. Terebinthinaea.*

℥ Terebint. Ven. ℥ j. Vitel. Ov. N. ij. Ol. Anisi  
gut. iij. Solutis sensim admisce Syr. Alth. Vini Mala-  
cens. ana ℥ vj. m.

Ad Urinam ciendam, Arenulas, & Ulcus Re-  
num aut Vesicæ, dentur cochl. iij. vel cum vel sine  
Laudano.

*Mist. Thebaica.*

℥ Laud. Lond. (vel Oppi Thebaici) gr. xij. Dis-  
solve in Aq. Ceras. nig. ℥ xij. & Sp. Vini rect. ℥ ss. Ad-  
de Sacch. ℥ ss. Col. instill. Spir. Sal. Armon. gut. 36. m.  
Pro vj. vel ix. dosibus, vase diligenter agitato.

*Mist. ad Tormina.*

℥ Aq. Ment. Cinnam. Steph. ana ℥ j. Syr. de Me-  
con. ℥ ij. Vitel. Ov. N. j. Ol. Junip. Spir. Sal. Armon.  
ana gut. xx. Sal. Absint. gr. xvj. m. pro duabus do-  
sibus.

Ad Colicam Flatuosam, & Ventris tormina.

*Mist. Tabularis.*

℥ Cort. Pistach. ℥ vj. Nicot. ℥ ij. Fol. Tussilag. ℥ j.  
Ol. Anisi gr. viij. m.

Fumus ejus, instar Nicotianæ, suffletur, ad Ca-  
tarrhum sistendum, & Phthisim præcavendam.

*Mist. Volatilis* ℥ vj.

℥ Syr. Balf. Tolut. ℥ iv. Spir. Lavend. Comp. Spir.  
Sal. Armon. ana ℥ ss. Ol. Nuc. Mosch. gut. xiiij. Ol.  
Garyoph. gut. vj. m.

Cephalica est, Stomachica. Cardiaca. Detur  
cochl. j. ex vehiculo appropriato.

*Nodulus Hystericus.*

℥ Affæ fæt. ʒ ss. Castor. Camph. ana ʒ j. Ol. Succini ʒ ss. m. f. Nodulus.

Naribus admotus Hystericis succurrit; namque Spiritus efferatos reprimit; ab excursibus & exorbitantiis retro cogit; in ordines compellit; & nemo- tus convulsivos concipiant, impedit.

*Oleum Acovisticum.*

℥ Ol. Amygd. amar. ʒ j. Ol. Nuc. Mosc. Cymini, Majoranæ, Petrolei ana gut. iv. Zibethi gr. ij. m. Iisdem gaudet virtutibus ac Mist. Acovistica.

*Oleum Cephalicum.*

℥ Bals. Peruv. ʒ j. Ol. Rorismar. Salv. Majoranæ, Nuc. Mosch. ana gut. iv. Camph. ʒ ss. m.

Externe usurpatum calefacit, dissipat, & roborat: Usui est ad Capitis (præsertim Pericranii) Affectus frigidos, & Catarrosos.

*Oleum Paralyticum.*

℥ Ol. Succini, Sassa-ph. ana ʒ j. Ol. Rorismar. Piperis ana ʒ j. m.

Cum valida frictione usurpatur ad partem primario affectam; nequaquam vero ad secundario patientem.

Partis autem affectæ dignotio ex Anatome desinitur, in qua Nervorum Origines & insertiones docentur.

Si enim pars Faciei dextra vel sinistra resolvatur, reliquis partibus illæsis; Cerebrum tantum afficitur, secundum eam partem a qua Nervi ad partes eas deferuntur.

Si vero partes Capiti subjectæ, una cum Facie, lædantur; Spina Dorfi & Cerebrum afficiuntur.

Et si partes subjectæ lædantur, Facie illæsa; in sola Spina vitium consistit.

Et quidem in principio illius, si omnes simul lædantur. Si vero dimidia pars Corporis paralytica sit, demidia, tantum Spinæ portio obsidetur. Cruribus resolutis, affectio est circa finem Spinalis Medullæ juxta Vertebras Ossis Sacri. Sic in cæteris, inquirendus est locus, quo nervi exoriuntur, qui ad partem paralyticam deferuntur, Hæc a Riverio.

Vide Linim. Paralyt.

*Oleum Rhabarbari.*

℥ Ol. Amygd. dulc. Rhabarb. pulv. ana q. v. Fiat. stratum super stratum in olla, digerantur per noctem tepide; dein prælo fortiter exprimatur Oleum calore aureum.

Hidelburgi frequenter (prout audiui) usurpatur ad Colicam, Dysenteriam, & Vermes. Infanti dant ℥ss. Nunquam ipse quidem in usum adhuc duxi, sed quia singulare videtur, omittere nolui.

*Oxymel. Asthmatici ℥ ij.*

℥ Rad. Zedoar. ℥ j. Coq. in Aq. font. ℥ ij. ad ℥ss. Col. adde Gum. Ammon. (in Aceti ℥ iv. dissoluti) ℥ j. Col. adde Mellis ℥ iv. Coque, despuma, & cola.

Hoc Domini & Doctoris J. F. (nuperi Authoris) experimentum contra Orthopnæam, & Asthma, Pulmonum infarctus expedit: eorumque tonum stabilis. Dentur Cochl. iij. mane & vesperi per menses aliquot.

*Oxymel Chalybeatum.*

℥ Aq. ℥ss. Mellis ℥ j. Coq. igne lento ad despumationem: deinde adde Aceti Chalybeati (supra de-

descripti) ℥ss. Percoque dum Syrupi consistentiam acquirat.

*Oxymel de Peto.*

℥ Fol. Peti (pulv. & nodulo inclus.) ℥iss. Agar. (in nodulo) Glycyrr. ana ℥j. Sennæ, Passul. sol. ana ℥ij. Aceti ℥iv. Coq. ab ℥iiss. sub finem addendo Thy- mi, Hyssopi ana M. ij. Sem. Anisi ℥ss. Garyoph. ℥iij. Col. clarificatæ adde Mellis ℥ss. & percoquatur ad consistentiam debitam.

Ufu postulante, inquit Quercetanus, qui Oxymel de Peto quoddam concinnavit operosius, cujus hoc videtur Epitome præbet cochlearia aliquot, vel perse, vel cum aliqua Aqua Pectorali.

Sane Medicamentum hoc optime & valide purgat, e toto corpore, e Thorace, & Ventriculo, pravorum humorum saburram; & eluviem exhaurit, detergit, & extirpat. Asthmaticis accommodatissimum; & maxime peculiare est.

In ejus usu Cautione & Diorismo opus est, augenda enim vel minuenda dosis pro ægrorum ætate, & viribus. Aliquando (ratione Peti) Vomitus ciet. Sed alia Purgantia, quæ admiscuntur cum Aceto (quod primas dotes in corrigendo, & demulcendo obtinet) vehementiam ejus remittunt; & eorum ope, præstantissimum, & efficacissimum remedium constituunt, ad pituitosos Thoracis & Ventriculi Affectus. Hæc ille.

*Oxymel Purgans Pectorale.*

℥ Passul. sol. exacin. Rad. Ireos Florent. ana ℥j. Rad. Enulæ, Calami arom. ana ℥ss. Sennæ ℥ij. Agar. ℥ss. Herb. Marrub. albi, Saturejæ, Hyssopi, Hed. Terr. ana M. j. Zinzib. ℥iij. Nicotianæ sicc. ℥j. Aq. font. ℥iiss. Aceti ℥ss. Coq. ad ℥ij. sub finem adjiciendo Sem. Anisi ℥ij. Col. adde Mel-

Mellis ℥ i. Coq. iterum ad consistentiam, diligenter despumando.

Pituitam crassam tenacem, in Visceribus, Pulmonibus, vel Habitu Corporis delitescentem, varias Obstructiones, Diathesinque Oedematosam, Catarrhosam, Phthisicam, Paralyticamve inducendam, potenter attenuat, exturbat, & eliminat. Dos. ℥ iii. mani, singulis vel alternis diebus, pro re nata,

*Passule Anthelminthice.*

℥ Uvar. Passul. Corinth. (a fecibus perpurgat.) ℥. ss. Rhabarb. (radula rasi, & linteo raro laxo ligati) ℥. ss. Corallinæ (pulv. & nod. inclusæ) ℥ i. Aq. Portulacæ ℥ iv. Ponantur in Olla fictili vitreata; pasta contegantur, in furno (post panes extractos) coquantur, dum Passulæ turgescant, & emolliantur. Cap. Puer cochl. j. mane per aliquot dies

*Passule Laxative.*

℥ Sennæ (a stipitibus repurgatæ, & fractæ) ℥ iv. Bac. Junip. (contus. & tela rara ligar.) ℥. ij. Vini albi, Aq. font. ana ℥ i. Erat Infusio calida, clausaque sex horas; col. subsidendo depuratæ adde Passul. corinth. (mundat.) ℥ i. Coq. super lenem focum, dum turgescant, & emolliantur: deinde cum liquore (per incerniculum, sine expressione, transmissio) & Sacchari pari pondere paretur Syrupus tenuis, sub finem coctionis addendo Rad. Zinzib. Sem Coriand. ana ℥ ij. Denique Syrupus iste col. affundantur supra Passulas dictas, & usui simul recondantur.

Mannæ ℥ iv. adhiberi possunt, sed tunc sacchari quantitas minor expetetur.

Dos. cochl. circiter ij. Syrupi & Passularum una ut sumptarum.



*Passula Purgantes.*

℥ Cassiæ cum siliquis contus. Sennæ ana ℥ ss. Rad. Calami arom. Bac. Junip. ana ℥ ij. Sem. Coriand. Fœnic. dulc. ana ℥ iij. Coq. in Aq. q. s. ad tertia. Col. adde Passul. Corinth. ℥ iv. Sacch. albi ℥ j. Tart. Vitriol. ℥ j.

Passulæ in col. ad turgescentiam lente coquantur: exceptæ deinde in patina terrea reponantur. Restitans vero liquor cum Saccharo ad Syrupi consistentiam coctus super Passulas fundatur; qua facta affusione, Tartarum Vitriolatum admisceatur, ad ditis etiam Ol. Anisi gut. vj.

*Pasta ad Aphthas.*

℥ Butyri du sine sale (loti in Aq. Ros.) ℥ iiss. Pul. Glycyrrh. ℥ iiss. Sacch. cand. albi subtil. pulv. q. s. f. f. Pasta mollis. Hujus particula Ori indatur, quoties ad est Pituita lenta; Oris siccitas; aut Respirandi difficultas.

*Pasta Gallica.*

℥ Boli ℥ j. Alum. usti, Panis cremati, Pul. subtil. Laterum, Terræ figulinæ Chinenſis ana ℥ ij. Mellis despumati q. s. ad conficiendam Pastam.

Ad Dentes a sordibus sædis, a lapide dentali, quibuscunque & inquisitionibus, & fœtoribus, repurgandos, poliendos, & dealbandos, usurpetur quotidie mane; & frictio lacinia lanea adhibeatur. Dentes vero ipsi, potius quam Gingivæ, affrici debent, crebrior enim, & durior, attritus Gingivarum eas atterere & absumere solet.

*Pistilli Odoriferi.*

℥ Rad. Cyperi ℥ iiss. Calam. arom. Carbon. e Salice ana ℥ j. Styr. Calam. Benzo. ana ℥ ij. Mucilag. Gum. Tragac. (Sp. Vini extract.) q. s. f. f. Pastilli. f. a.  
Super

Super prunas arduentes coniecti, suavisimum odorem exhalando, conclavium pædorem corrigunt.

*Pessaria.*

℥ Pul. Myrrh. ℥ ij. Rad. Helleb. nig. (vel Fol. Sabinæ) Ol. Anisi ana ℥ ss. (quibus grana aliquot addi possint vel Mosch. vel Zibet. si Medico visum fuerit) Vitel. Ov. N. j. m. f. instar Ungenti, quocum illinantur Radice Gentianæ rasæ, digitum Indicem longæ, & Pollicem crassæ.

Inter utendum filo coxæ alligentur, ut extrahi possint; quod fieri debet post 4. aut 6. horas, ne exulcerationem inferant.

Fr. Sylvius asserit solum Raphanum, in Pessi formam sectum, in Uteri Cervicem intrusum, acrimonia, & halitibus assurgentibus Menses ciere.

*Petum Phthysicum.*

℥ Cort. Pistach. ℥ iij. Herb. sic. Hyssopi, Marub. alb. Rosæ solis ana ℥ ij. Auripigmenti scintillantantis, Tabaci Indici ana ℥ ss. f. omnium pulvis subtilissimus, qui Vitello Ovi exceptus, & supra Porphyritim levigatus instar Pigmenti Porphyritim lævigatus instar Pigmenti Pictoris penicillo, vel cultro extendatur super folia Tussilaginis ad partem villosam.

Folia sic delibata, siccata, & forcipibus scissa, sufflentur per tubam (instar Nicotianæ) mane & vesperi; ita ut fumus ex ore (eo repleto) inspirando attrahatur in Pulmones, sedulo extussiendo.

Empirici (inquit VVillis) ordinarie præscribunt Auripigmenti (instar Nicotianæ) tubulo accensi fumum ore hauriendum; adeoque interdum bono cum successu. Porro apud vulgus in praxi est Panni cum Auripigmento picti (quod scilicet cauponarum parietes obducuntur) frustula minutim incisa, instar Nicotianæ, in tubulo accendere, & Fumum in Pulmones Tabidos, curationis ergo, haurire.

*Pila Emmenagoga.*

℥ Theriacæ Ven. ℥ j. Pul. Sabinæ ℥ j. Ol. Anisi gut. iv. Sal. volat. Armon. gr. ij. Cum hapso lanæ compingatur in Pilam, vel Nascalc.

*Pila Odontalgica.*

℥ Asse fœt. gr. viij. Camph. Sang. Drac. a gr. j. Ol. Piperis gut. ij. m.

Dentis carioli cavernis immissa, atque ibi detenta, dolores acutissimos sedare, ac solvere sæpe solet.

*Pilule Alexitericæ.*

℥ Pul. Serp. Virgin. ℥ iis. Camph. Sal. Succini ana ℥ is. Diacord. q. s. in Massam cogantur; & ex singulis Scrupulis Pil. iv. conficiantur.

*Pil. de Allio.*

℥ Succi Allii ℥ is. Gam. Ammon. ℥ iis. Millep. præp. ℥ j. Croci ℥ j. Flor. Benzo ℥ is. Ol. Anisi gut. iv. Rad. Enulæ pulv. q. s. ad consistentiam Pilularem.

Potentissime incidunt, attenuant, & expectorant.

*Pilule de Ambra.*

℥ Ambæ gris. gr. ij. Moschi, Sal. c. c. Cruciana gr. j. Opii. gr. iij. Bals. Peruv. q. s. m. f. Pil. N. iij. pro 3. Dosisbus.

Singultui compescendo inserviunt; hoc vero symptoma si superveniat Febris continuis, & Malignis, ab Opio cavendum. Vide Iulap. Mosch.

Ettmullerus asserit, Senes subinde Doloribus Stomachi gravioribus corripi; ad quos, ut ad alias etiam Cardialgias, cum virium prostratione, hujusmodi Pilulas egregias esse.

Sunt quædam Mulieres Hystericæ, & Hypochond-

chondriaci Mares qui vix Odorem Moschi ferre possunt, propter raram enim Spirituum Animalium texturam, nimis commoventur a talibus Odoribus; adeoque in inordinatos motus abrepti, facile Spasmos Viscerum internorum patiuntur. Vide Pil. Solenandri.

*Pil. de Ammoniaco Stomachicæ.*

℞ Gum. Ammon. col. Aloes ana ℥ j. Myrrh. Senæ, Croci ana ℥ ss. Oxym. Scill. q. s. m. Cogantur in justæ consistentiæ Massam.

Addi possunt Sal Chalybis, Ol. Junip. Anisi, Carui, Absint. Ment. Caryop. &c.

*Pil. Antemetica.*

℞ Pul. subtil. Ment. ℥ ij. Absint. ℥ ij. Balauft. ℥ j. Ol. Cinnam. gut. ij. Diascord. ℥ j. Syr. Cydon. q. s. m. Raducantur in Massam.

*Pil. Antiphthisicæ.*

℞ Sacch. Saturni ℥ j. Sal. Chalyb. ℥ ss. Sang. Drac. ℥ iss. Balf. Capaiv, q. s. m. f. Pil. N. 48. pro xij. Dosisibus.

Vid. Tinct. Antiphthis.

*Pil. de Apibus.*

℞ Pulv. Apum, Rhab. ana ℥ ij. Ol. Anisi gut. vj. Terebinth. Ven. q. s. m. f. Pil. usualis magnitudinis.

Ad Urinam ciendam detur ℥ j. bis indie.

*Pilule Arthriticæ.*

℞ Pul. Chamæpit. ℥ vj. Ent. Ven. q. s. m. f. massa, pro xvj. Dosisibus.

Pepseos, & Chylificationis nunia juvant; fibrillas laxatas restituunt; Salia fermentescibilia subigunt, & per Urinam eliminant. Deglutiatur Dosis mane,

& 4. pomerid. quotidie ; superbibaturque haustus  
Decocti Edulcorantis, vel e Lignis, vel Sacri, vel  
Trionfolii fibrini.

*Pil. Asthmaticæ.*

℥ Gum. Ammon. col. ℥ j. Croci, Sal. c. c. Sal.  
Succini, Flor. Benzo. ana ℥ ss. Ol. Rosism. gut. vj.  
Syr. Bals. q. f. m. f. Pil. Nu. 48.

Dof. N. iij. ter in die.

*Pil. Astringentes.*

℥ Boti, Sang. Drac. Coral. rub. Succini, Ma-  
stich. Croci Martis astring. ana ℥ j. Ol. Cinnam.  
Nuc. Mosch. ana gut. vj. f. pulv. qui cum Tereb.  
Ven. q. f. cogatur in Massam: Pil. N. iv. e singulis  
Scrupulis formentur ; & Sanguinis Drac. pulvere  
obvolvantur.

Exsiccant, absorbent, edulcorant, constipant,  
astringunt, & roborant: Diarrhæam & Dysenteriam  
cohibent; Sputum, Vomitum, & Micrum cruen-  
tum sistunt; Mensium & Lochiorum profluvium  
compescunt; Lumbaginem, a sanguinis dispendio,  
aut Fluore albo ortam, leniunt. Dentur N. iv. bis,  
vel sæpius in die, donec Indicationi satisfiat.

*Pil. Balsamicæ.*

℥ Millep. præp. ℥ iij. Gum. Ammon. col. ℥ iss.  
Flor. Benzo. ℥ j. Pul. Croci, Bals. Peruv. ana gr. xv.  
Bals. Sulph. q. f. m. f. Massa, & Pil. iv. e singulis  
Scrupulis.

Probatissimæ, & præstantissimæ sunt, ubi datur  
Tussis Chronica, Scrophulosa, & Phthifica, Pul-  
monumque meatus & glandulæ phlegma viscoso  
infarciuntur; atque Tubercula cruda suboritura  
suspiciari licet. Sumantur iij. ter in die, superbi-  
bendo haustum Decocti appropriati.

℥ Aloes

*Pil. Benedictæ.*

℞ Aloes ℥ss. Sennæ ℥ij. Assæ sat. Galb. Myrrh. ana ℥j. Sal. Martis ℥vj. Croci, Macis ana ℥ss. Ol. Succini gut. 40. Syr. de Artemis. q. s. f. Massa & Pil. N. 160. pro 40. Dosis, sc. iv. pro Dosi.

Sanguinem depauperatum, & inertem, exaltant, & acuunt; Humores limosos & subsistentes attenuant, & expurgant, Uteri vasa mucosâ infarctâ, & a muniisferentia, aperiunt, & stimulant. Fœminino sexui sunt appropriatæ; & Expertissimum Fidissimumque prostant remedium, ad inveteratam Mensium Obstructionem amovendam. Atque licet alvum subducant, facile tamen ferri solent, quia Vaporibus & passioni Hystericæ adversantur. Dentur singulis, vel alternis noctibus, pro Medici judicio, per aliquot septimanas.

*Pil. Cachecticæ.*

℞ Gum. Ammon. purissimæ ingranis, Aloes lucidæ ana ℥vj. Chalib. cum Sulph. præp. ℥v. Ol. Garyoph. & Anisi ana ℥ss. Sp. Vini (vel Elix. Prop.) Tartarif. q. s. f. Massa.

Ex Pharmacopœja Leovardiensi desumptæ hæc Pilulæ, Maribus potius quam Fœminis dicantur; quia Vapores Hystericos non adeo respiciunt; nihilominus vero calidiores sunt quam supra scriptæ Benedictæ; Sanguinem fortius exagitant, & evehunt; Obstructiones æque expediunt; Fibris laxatis tonum conciliant; Habitumque corporis exonerant, & emendant. Dentur eodem modo, ac Dosi, ac Pil. Benedictæ.

Non sum nescius quidem, quod cl. Sydenham toto illo spatio, quo Chalybeata sumuntur, a Catharticis omnino abstinendum esse contendit, quia Chalybis vires a Cathartico infringuntur; & quan-

do id palmarium illi sit, ut Spiritum systema redintegretur, firmeturque quod toto vix octiduo resuscietur Chalybis ope, Cathartico (vel lenissimo) exhibito die unica rursus demolitur: Et haud illi dubium est, quin Aquæ etiam Minerale ferreæ Purgantium intercalatorum usu minus reddantur efficaces.

E contra vero sæpissime notavi Effectus satis felices ex Chalybeatis, & Catharticis simul maritatis; ideoque ut Difficultatem hanc expediam, hoc modo distinguendum esse judico.

Si Chalybeatorum exhibitorum Intentio sit unica, ut Sanguinis depressi crasis exaltetur, & Spirituum Systema corroboretur; tunc quidem a Catharticis prorsus abstinendum erit.

Sin vero una cum Sanguinis exaltatione, Obstructiones insuper sint amovendæ, & colluvies limosa eliminanda; tunc Cathartica Chalybeatis adjuncta optime operabuntur, & unitis viribus prospere rem conficient. Atque huic opinioni constans Medicorum praxis abunde suffragatur; certa que & fidelis Experientia semper attipulatur.

Atque Authorem ipsum non semper & ubique a Purgantibus abhorreere liquidissime constat. Hoc modo enim consulit, (Process. integ. p. 10.) Si Chalybs justo plus corpus calefaciat; tum per ejus usum, quarta quaque aurora, sumantur Aq. Mineralium purgantium ꝑ̄ iv. quæ tametsi alvum moveant, haud tamen tumultum cient.

*Pil. Camphorata.*

℞ Pul. Glycyrrh. Sacch. Camph. ana ꝑ̄ ij. f. pulv. subtil. ex quo, & Tereb. Ven. q. s. concinentur Pilulæ.

*Pil. Carminative.*

℞ Gum. Ammon. col. ꝑ̄ ij. Myrrhæ, Siccini, Mast.

Mast. a ʒj. Olibani, Croci, Castr. ana ʒss. Sal. Mar-  
tis (ad albedinem calcinati) ʒss. Ol. Nuc. Mosch.  
gut. viij. Elix. Prop. q. f. m. f. Pil. N. 40.

Sylvianæ hæ sunt, & optime quidem comparatæ  
ad Pituita (Ventriculum & Intestina aggravantem,  
Flatufque, Dolores, & malorum Iliada excitantem)  
attenuandam, & abradendam.

Flatus discutientia non distinguntur a pituitam in-  
cidentibus, inquit Riverius; & recte; nam Flatus  
generantur quando pituita conquassata in bullulas  
elevatur. Quæ ergo pituitæ visciditatem corrigunt,  
Flatuum parentem confodiunt. Dentur Pil. v. bis in  
die, vacuo Ventriculo.

*Pil. de Castoreo.*

ʒ Pul. Castor. ʒiij. Sal. c. c. Sal. Succini ana ʒj.  
Bals. Perv. gut. xvj. Diacord. q. f. m. f. Pil. N. xxx.

Amicissimæ sunt Mulieribus Hysterice affectis.

Non possum non vehementer mirari quid Zvvelfe-  
fero in mentem venerit, cum hoc modo (Pharm. Reg.  
claf. 6. p. 546.) sese expresserit. Ipsa testatur Expe-  
rientia, quod Castoreum odore tenuis quidem Hy-  
stericis profit Mulieribus; at intra corpus sum-  
ptum magis sit nocumento. — Ergo contrarium  
morbo moliuntur ij., qui Castoreum Hystericis in-  
fundunt. Cujus facinoris felicem successum videre  
mihi nondum licuit.

Singulis Dosibus addi possint (si Medico visum  
fuerit) Sal. Chalybis gr. iij.

*Pil. Catarrhales.*

ʒ Pil. Ruffi ʒj. Pil. de Styrrace gr. vj. Ol. Anisi  
gut. j. f. Pil. N. v.

Lymphæ transfudationem prohibent; Serum acre  
vellicans mitigant; irritationis sensum obtundunt;  
Tussim sistunt, & Somnum accersunt: postero  
vero die, materiam per alvum leniter subducunt;



novumque ejus influxum præcavent. Ab omnibus autem Catharticis fortioribus religiose hoc in casu abstinendum est; quandoquidem ista non tantum Naturam debilitant; verum etiam (sanguinem acuedo, & exagitando) Colliquationem adaugent, Febremque accendunt. Sumantur vesperi, sine regimine, & singulis, vel alternis noctibus repetantur.}

*Pil. Catholicæ.*

℞ Pil. Coch. maj. ℥j. Extracti Rubij ℥ij. Res. Jalap. ℥j. Ol. Anisi gut. ij. Bals. Peruv. q. s. m. f. Pil. Nu. xxiv. pro 4. Dosibus.

Optime, & efficaciter purgant; mane primo sumantur horam unam super dormiendo.

*Pil. Cephalicæ.*

℞ Pil. Fæt. gr. xv. Res. Jal. Castor. Sal. Succini ana gr. v. Ol. Succini gut. ij. Spir. Lavend. comp. q. s. f. Pil. Nu. vj.

Vulgata apud plurimos invaluit opinio, Pilulas commodius, quam Potiones, in Capite purgando exhiberi; nempe quia non statim solubiles, Ventriculum diutius irritant, & consequenter fortius e Capite, & partibus remotioribus, humores alliciunt.

Mediocris hæ sunt operationis; & apprime conveniunt, ubi Capitis Dolori, Paralyfi, Affectibus Soporosis Convulsivis, aut Hystericis obnoxii, purgatione opus habent. Dentur iij. vesperi, & iij. mane sequenti, cum levi regimine.

*Pil. Chalybeatæ.*

℞ Sal. Chalyb. ℥j. Chalyb. cum Sulph. præp. & subtil. lævig. Pul. Rad. Serp. Virg. ana ℥ij. Garyoph. Mac. Myrrh. Croci, Aloes ana ℥ss. Ol. Nuc. Mosc. gut.

gut. x. Ol. Anisi gut. v. Mellis q. s. m. f. Pil. Num.  
lxxv. pro xv. Dosibus, sc. v. pro Dosi.

*Pil. Chalybeatæ Balsamicæ.*

℥ Sal. Chalyb. ℥ j. Gum. Guajaci, Aloes ana ℥ ij.  
Scammon. Gum. Ammon. ana ℥ ss. Bals. Peruv. q. s.  
f. Pil. Nu. 60. Dos. Nu. v.

*Pil. Chalybeatæ Fætide.*

℥ Sal. Chalyb. ℥ ss. Galb. ℥ j. Ass. fœt. ℥ ss.  
Myrrh. Castor. ana gr. xv. Pul. Rad. Zedoar. (Rad.  
Ser. Virg. vel Cort. Peruv. pro intentione Medici)  
℥ iss. Extrac. Gent. (vel Rutæ, vel Ther. Androm.)  
℥ ij. Ol. Succini gut. iv. Syr. Pæon. q. s. f. Pil. Nu. 60.  
pro xij. Dosibus.

*Pil. Chalyb. Volatiles.*

℥ Myrrh. ℥ ij. Croci, Sal. Chalyb. ana ℥ ij. Sal.  
C. C. Succini ana gr. xvj. Bals. Peruv. gut. viij. Ol.  
Nuc. Mosch. gut. iv. Ol. Cinnam. Garyoph. Rorism.  
Origani ana gut. j. Syr. Bals. q. s. m. f. Pil. Nu. 80. pro  
xvj. Dosibus.

*1. Pil. Chalybeatæ Purgantes.*

℥ Pil. Ruffi ℥ j. Sal. Chalyb. gr. v. Bals. Peruv.  
q. s. f. Pil. Nu. v.

*2. Pil. Chalybeatæ Purgantes.*

℥ Gum. Ammon. (mediate Vino Rhenano de-  
purati) ℥ ij. Vitrioli Martis (ad levem rubedinem  
calcinati) ℥ ss. Scammon. sulphurati ℥ x. Ol. Ment.  
gut. xij. Syr. de Spina Cerv. q. s. m. f. Massa.

In Melancholia Hypochondriaca, Cachexia,  
& Obstructionibus pertinacibus conducit.

Dosis a gr. v. ad ℥ j. Sæpius enim minor Dosis  
præstat.

*Pil.*

*Pil. e Cinnabere.*

℞ Cinnab. nativ. in Alcohol redact. Cran. Hum.  
ana ℥ij. Castor. Sal. Succini ana ℥j. f. Pulv. exquisite  
tenuis, cui adde Ol. Major. gut. xij. Bals. Peruv. ℥j.  
& Syr. Pæon. q. f. Contundendo in Mortario, elabo-  
rentur in Massam Pilularem.

Ad Epilepsiam pro 24. Dosibus.

Cranium est (si quid ego judicem) non tantum Os  
aridum, viribus crassum; sed insuper cadaverosum,  
sed humanum; atque eo nomine ægris (si non An-  
thropophagis) horrificum, & execrandum: ideoque  
salubre esset & honestum ex Pharmacopoliis omni-  
bus efferre, & Ossa sepulchrali contumulare domo.

*Pil. ad Colluviem.*

℞ Calomel. ℥ij. Sacch. Saturni ℥j. Camph. Amy-  
li ana ℥ss. Sacch. Saturni ℥j. Camph. Amyli ana ℥ss.  
Bals. Capai v. q. f. f. Pil. Nu. 36. pro 12. Dosibus.  
Contra Gonorrhœam, & Fluorem album.

*Pil. de Coccinella.*

℞ Coccinel. ℥ij. Croci ℥j. Mellis. q. f. f. Massa Pilæ  
Alexipharmacæ sunt, & in Febris Maligis (præ-  
cipue Diarrhœa Symptomatica comitatis) præscribi  
possunt.

*Pil. Colicæ.*

℞ Pil. e duob. ℥ss. Calomel. ℥ss. Ol. Succini gut. ij.  
Laud. Londin. gr. ij. Diacod. q. f. f. Pil. Nu. v.

In Colica Hysterica Purgatio quævis noxia esse  
deprehenditur. In Biliosa vero, quando dolor sævus  
in uno quodam loco (præsertim Ventriculo, & Inte-  
stinis

stinis superioribus) deſigatur; Alvuſque ſit pertinaciſſime clauſa, & nullum Clyſma poſſit injici propter Spasum Intestina retrahentem; hæc Pilulæ in ſubſidium venire ſolent: primo enim dolorem ſedant, & Spasum ſolvunt; dein Motum Periftalticum fortiter ſtimulant; & Materiam Morboſam exterminant. Quod ſi prima vice exhibitæ (prout sæpe evenit) operationem non fortiantur, (Fotibus Carminativis non interim neglectis) repeti debent, ut operatio ſequatur: quamprimum enim per intestina viam ſibi faciunt, Spasus & Morbus ſolvitur.

*Pil. Cratonis.*

℞ Cubeb. Calamint. Nuc. Moſc. Garyoph. Maſtich. ana ℥ j. Ambraë griſ. ℥ ſs. Moſc. gr. vj. Cum Succo Major. f. Pil.

Contra Apoplexiam detur ℥ j. veſperi, & mane circa Novilunium, & Plenilunium.

*Pil. Crocæ.*

℞ Extrac. Croci gr. xvj. Flor. Benzo. gr. xxiv. Succ. Glycyrrh. Hiſp. ℥ iſſs. Ol. Aniſi gut. ij. Elix. Prop. q. ſ. m. f. Pil. Nu. xxiv.

Harum vis (ſanguinis vehiculo) in Pulmones ipſos transfertur; ibique partim lymphæ acrimoniam temperando, ejuſque tranſudationem præpediendo; partim pituitam craſſam attenuando, & ſtagnantem dimovendo; partimque demum membranas Bronchiorum irritando, earumque tonum reſtituendo; Pulmonibus oppletis, & oppreſſis, fortiter ſuccurrunt. Sumantur Pil. ij. ter in die, ſuperbibaturque hauſtus appropriatus.

*Pil. Diacalciteos.*

℞ Alum. rup. uſt. gr. xij. Vitrioli albi gr. viij. Terebint. Venet. q. ſ. m. f. Pil. Nu. xij. pro ſex Doſibus!

Ad

Ad enormen fluxum Mensium dentur per vices prout usus fuerit.

Schroderus Pilulas exhibet Diureticas Clossæi ex Vitriolo albo & Terebinthina comparatas; quas sumendas esse ait a ℥j. ad ℥ij. (Dosis plane prodigiosam) asseritque Terebinthinam Vitriolo additam vim ejus Vomitivam refrænare, & Diureticam concitare. Sed credat Judæus Appella.

Novimus quosdam (inquit VVedel. Amæ nit. lib. 2 Sett. 2. C. 16.) cum successu uti Vitriolo albo, saltem ad gr. j. quotidie dato, & per aliquot dies continuato; unde blanda quædam Salivatio oriebatur. Vitriolum enim est Emeticum justa Dosi datum; minori vero continuatum, cum movere Vomitus non possit, saltem Salivam in os movet, uti id ipsum fit in vomituriensibus.

*Pil. Diacurcumæ.*

℥ Pul. Rad. Curcumæ ℥j. Croci gr. xvij. Sal. volat. Sal. Armon. Sal. Succini ana ℥ss. Piperis longi gr. xij. Theriacæ Ven. ℥ss. Ol. Rorif. gut. iv. Spir. Lavend. comp. ℥ss. Syr. de 5. Rad. q. s. m. f. Pil.

Valent in Cachexia, Ictero, Hepatis obstructione.

Dos. ana ℥j. ad ℥ss.

*Pil. Diaphoretica.*

℥ Rad. Serp. Virgin. ℥iv. Croci, Camph. Sal. C. C. Succini ana ℥ss. f. pulv. subtil. qui cum tenuioris partis Diascord. q. s. formetur in Pil. Nu. xxxv.

Aliqui a Bolis, & Pulveribus (præsertim amaris) abhorrent, qui tamen Pilulas sine fastidio deglutire possunt. Febris malignæ notæ dicantur. Quoad operandi modum vero consulatur Decoct. Sacrum.

Den.

Dentur Nu. v. tertiis, quartis, vel sextis horis, cum vehiculo idoneo.

1. *Pil. Diuretica.*

℞ Pul. Apum. ℥ ij. Sal. Prunel. ℥ j. Sal. Succin. volat. Sem. Sinap. ana ℥ ss. Ol. Anisi gut. xij. Terebint. Ven. q. s. f. Pil. pro xij. Dosis.

Sanguinis compagem liquant; Glandulas, & interiores corporis recessus detergunt; Renes stimulant; Mucum & Arenolas expurgant; Urinamque potenter cient. Porro vesperi exhibitæ egregie subveniunt, & Aquarum Tunbrigentium potatoribus, quoties Aquæ epotæ, aut propter pituitosas Obstructiones defixas, aut propter inertiam fibrarum propellentium, in Habitu Corporis resistentes, non satis copiose redduntur. Duo vero sunt Practicis observandi casus, in quibus hujusmodi acria minime conveniunt. Primo, quando Aquæ stagnant in Habitu Corporis, ob febrilem intemperiem aliamve acrem sanguinis diathesin, quæ Spiritus turbando, fibrillasque irritando, tubulos crispat, meatulos occludit: atque in hoc casu opportune veniunt Venæ sectio. Laxantia, Refrigerantia, Lenia, & Demulcentia. Secundo, quando non in Corporis Habitu, sed in Ventriculo ipso, & primis viis moras nectunt Aquæ: minime enim tunc Diuretica; sed Aromatica, Carminantia, & Ventriculum confortantia & Cathartica, rectius indicari, & Ratio suadet, & Ufus docuit.

2. *Pil. Diuretica.*

℞ Test. Ovor. calcin. ℥ ss. Camph. Cantharid. ℥ iss. Tereb. q. s. form. Pil. Nu. ix.

Deglutiantur iij. tertiis horis.

Potentissime omnium Urinam pellunt Cantharides; idque ob Sulphur volatile, atque ob Sal copiosum

sum acre causticum, in Urina liquabile, quod in vasa raptum, in Renibus & Viscera hinc adeo stimulat, ut & erodat, & Urinam cruentam efficiat.

Neque enim tam propter hispidas, aculeatas, partes agunt, quo nonnulli pro ratione allegant, nam tritu, & mixtione cum aliis viscidis, rotundis, oleosis, pereunte illa figura, nihilominus potenter id præstant. Sed caute iis est utendum, ac Dosi refracta, inquit VVedel.

*Pil. Dysentericæ.*

℞ Boli pul. ℥ ii. Ol. Charræ gut. iv. Galb. col. q. s. f. Massa Pil.

Peregrinus quidam Medicus mihi communicavit; & harum vires in Hibernia se satis experum esse sancte asseveravit. Bolus humorum acrimoniam retundere, & affluxum sistere; deinde Galb. & Ol. Chartæ corrugationes dolorificas compescere posse videntur. Dos. ℞. i.

*Pil. Ecpheaticæ.*

℞ Pil. Stom. cum Gum. Pil. Aloephang. Pul. Rhab. Gum. Guaiaci Sal. Chalyb. ana ℞. iv. Sal. Absint. Extrac. Gent. ana ℞. ii. Elix. Prop. q. s. f. Pil. N. 80. quarum Dosis sit N. v.

Vires obtinent Mist. Ecpheact. & Pil. Cachect. quas vide. Sumantur vesperi, vel quotidie, vel alternis noctib. per mensem integrum.

*Pil. Emmenagogæ.*

℞ Borac. Ven. Myrrhæ ana gr. 45. Rad. Aristol. rot. Croci ana gr. xv. Ol. Puleg. Sabinæ, Garyoph. ana gut. ii. Syr. e 5. Rad. q. s. m. f. Pil. xxiv. pro vi. Dosibus.

Titulus vires edocet. Dentur (post Pilularum Benedict.

nedict. usum) Menstruationis tempore, quotidie irritatio fortior requiritur, bis in die.

*Pil. Expectorantes.*

℞ Gum. Ammon. col. Millep. ana ℥ss. Castor. Flor. Benzo. Sal. Succini ana ℥ss. Camph. Croci ana gr. xv. Bals. Sulph. q. s. Reduc. in Massam, & confice Pil. Nu. v. e singulis Scrupulis.

*Pil. Febrifugæ.*

℞ Pul. Flor. Chamæm. ℥iiss. Antimon. diaph. ℥j. Sal. Absint. ℥ss. Mucilag. Gum. Tragac. q. s. f. f. Pil. Nu. 60. pro xij. Dosisibus.

Non semel (licet non semper) efficaces novi ad Febrem intermittentem (sine recidiva) profligandam, quum Corticem Peruvianum frustra prius tentassem. Sumantur tertiis horis, absente paroxysmo.

*Pil. Gemmeæ.*

℞ Pul. Rutæ, Macropip. Sal. Gem. Camph. Bals. Peruv. ana ℥ss. Ol. Cymini gut. iv. Syr. de Mecon. q. s. m. f. Pil. Adversus Colicam.

*Pil. Gentianæ.*

℞ Pul. Gent. ℥ij. Sal. Absint. ℥ij. Extrac. Gent. ℥j. Syr. e Ros. sic. q. s. f. f. Pil. Nu. 60. Dos. Nu. v.

Contra Febres intermittentes; & ad Ventricul. roborandum.

*Pil. Gileadenses.*

℞ Sacch. candi albi ℥ij. Spec. Diarrag. frig. ℥j. Bals. Tolut. ℥ij. Flor. Benz. ℥j. f. pulv. qui Bals. Gilead. q. s. exceptus formetur in Pilulas Nu. 60. pro xij. Dosisibus.



In diathesin Phthificam proclivibus, & chronico lateri, Dolori Tūssique obnoxiiis, commode præscribuntur. Seri enim exsudantis acrimoniam corrigunt; Infarctus Pulmonares expediunt; Tubercula cruda discutunt, Fibrillarum tonum stabiliunt; Vforumque rupturas resarciunt. Dentur mane & vesp. cum vehiculo.

*Pil. de Guajaco.*

℞ Gum. Guajaci, Aloesana ℥ iss. Bals. Peruv. q. f. f. Pil. f. a.

MS. ex quo desumpsi, vult Aloen, in hac mistura, omnem suam amaritudinem deponere.

Ad Affectus Ventriculi frigidos. Dos. ℥ ss. post cœnam.

His addi possit Sal Chalybis.

*Pil. Halosantbinæ.*

℞ Sperm. Ceti ℥ j. Sacch. alb. ℥ ij. Syr. Bals. q. f. Contunde in mortario tepide & confice Pilulas.

Puerperis conveniunt, & contusis. Dos. ℥ ss.

*Pil. Hydragogæ.*

℞ Gambog. pulv. a gr. xij. ad xvj. Ol. Junip. gut. ij. Mithridat. q. f. m. f. Pil. N. iij.

Hæ Pilulæ inassuetis operationem ordiri solent cum aliquali Patientis angore, & duabus tribusve vomitionibus: post aliquot vero assumptas Doses, vim suam Emeticam omnino deponunt, & per inferiora tantum purgant. Tam potenter vero & confertim operantur, ut sæpius (non sine stupore) notavi 12. aut 15. sedes mere aquosas ex earum usu profluxisse; totalemque operationem intra duarum horarum, ab assumptione, spatium, penitus per-

peractam fuisse. Atque Neotericorum licet jam passim invaluerit opinio, nullam uspiam dari Electivam Purgationem; Experientia tamen irrefragabiliter & ad sensum testatur, has Pilulas humores præcipue, & quasi Specificè, aquosos prolicere. Ideoque Anasarca laborantibus mirum quantum opitulatur: Tumoribus aquosis, & Ulceribus humidis valide medicantur: Sudores istos, qui non Febrili crisi molienti, sed Seri copiarum, Sanguinisque fusioni, debentur, mirabiliter sistunt. Habitu Oedematoso præditis rite appropriantur: Calidioris vero & siccioris temperamenti hominibus minime congruunt. De modo purgandi Hydropicos vide Potionem Purg. Hydrop. infra scriptam,

*Pil. Hysterica.*

℞ Galb. col. Assæ foet. Myrrh. a ℥ j. Castor. Camph. Sal. Succini ana ℥ ss. Ol. Succini gut. iv. Bals. Peruv. q. l. f. Massa. Cui (quoties res postulaverit) adjici possunt Salis Chalybis ℥ ij. exindeque dicantur Pilulæ Hystericæ Chalybeatæ.

Vires suas exferere videntur, quatenus Spiritus exorbitantes, ac desertores, in proprias stationes remandant; quod fusus sub titulo Julap. Hyst. explicatur. Sin vero ventrem moverint (quod in corporibus facillime purgatis, præ Gummata, quæ insunt, quandoque fit) tunc ab iis omnino abstinendum erit. Exhibeatur ℥ j. pro Dosi cum Julap. Perl. Hyst.

*Pil. Japonicæ.*

℞ Ter. Japon. pulv. ℥ ij. Ol. Cinnam. gut. iv. Syr. è Ros. sicc. q. l. m. f. Massa.

Insigniter corrugant, & astringunt; Laxitatem Ventriculi emendant; Vomitionem sedant; Diarrhæam

rhœam reprimunt; internaſque Sanguinis effuſiones fiſtunt. Addi poteſt Laudanum pro re nata. Doſ. ʒj. ter in die.

*Pil. Iſerica.*

ʒ Crem. Tart. Coccinel ana ʒſs. Sapon. Ven. ʒiij. Contundendof. Pil. N. 45.

Præſtantes ſunt; expertus laudo. Dentur N. vj. ter in die, uſque adeo dum devictus ſit Affectus; quod brevifiet; niſi invincibilis fere Jecoris Tumor, aut Obſtructio, obſtiterit.

*Pil. Luteæ.*

ʒ Ref. Jalap. ʒj. Ol. Junip. gut. vj. Croci gr. viij. Myrrh. gr. xij. Vitell. Ovi q. ſ. m. f. Pil. N. 20. pro 4. Doſibus.

*Pil. de Mercurio crudo.*

ʒ Argenti vivi ʒvj. Turpet. ʒiifſ. Aloes, Rhab. Colocynth. Diagryd. Agar. ana ʒij. Hermodact. Myrrh. Mithrid. ana ʒiſſ. Moſch. Ambr. grif. ana gr. xv. Fol. Auri N. xij. Tereb. Ven. ʒiſſ. Cum Syr. Limon. q. ſ. conficiatur Maſſa Pil.

Doſ. a ʒſſ. ad ʒij.

Argentum vivum ad uſum Medicum purgari debet, ut adhærentia concreta Saturnina, Antimonia- lia, Biſmuthina, Arſenicalia &c. ſeparentur; ſitque variis modis.

1. Subigendo manibus cum medulla panis adhuc calentis; ita Plumbaginem deponet.

2. Per corium ſæpius exprimendo.

3. Lavando cum Spiritu Vini.

4. Optime prius trituro cum Sale & Aceto; deinde Aqua calida abluendo, & denique Spiritu Vini perpurgando.

5. Deſtillando ex Retorta Mercurium vivum, cum

cum pari pondere Salis Tartari, & Calcis vivæ, terque quaterve reiterando.

5. Optimus vero modus videtur reviviscendo Mercurium currentem, per destillationem, ex Cinnaberi Sublimato, Præcipitato, aut Amalgamate.

*Pil. de Mercurio dulci.*

℥ Merc. dul. pul. ʒ ss. Extrac. Rudii gr. xv. Ref. Jal. gr. v. Ol. Garyoph. gut. j. Syr. Ros. fol. q. s. f. Pil. N. vj.

Mane assumptæ commode operantur; atque exhiberi possunt ubicunque Phlegmatis onus Intestina aggravat; Materia lentescens corporis Habitum obsidet; Serum salino fixum Scorbutum infert; Succi acres Ulcera vellicant; Ichor polluens cutim afficit; demumque ubi Vermes infestant.

Dubitare subest utrum Sal Tartari cum Mercurio dulcis apte simul præscribuntur. Cum enim Sublimatus (ex quo paratur Dulcis) nil aliud est nisi Argentum vivum ab Acido coagulatum; si a Sale Alkali adjecto illud Acidum infringatur; concretionis vinculum probabiliter exinde dissolvetur; & Mercurius, jam sui juris factus emancipatus, dimittetur.

Notabile est quod habet Etmullerus (in Ludovico Tit. 4. p. 1077.) Mercurium dulcem optime conferre ad præcavendas Variolas: pro 5. annorum Infante Recipit Merc. dulc. gr. v. Pul. Jalap. gr. j. Conf. Ros. parum, & facit Bolum. Hoc modo sæpe (inquit ille) miratus sum Mercurii effectum; cujus intuitu semper dedi eundem in Principio Variolarum, ceu Laxans optimum: quia in hoc optimum Corrigenis Variolarum consistit.

*Pil. de Myrrha.*

℥ Pul. Myrrh. ℥ j. Croci ℥ j. Bals. Peruv. ℥ ss. Vitel. Ovi. q. s. f. Massa Pil.

Dof. ℥ ij. Stomachica sunt; Pectorales, Alexiteriæ; Febrifugæ; & Emmenagogæ.

*Pil. Nephriticæ.*

℥ Millep. pulv. Sal. Armon. crudi, Sapon. Ven. ana ℥ ij. Gum. Hed. ℥ iss. Croci ℥ ss. Ol. Junip. gut. xvi. Tereb. Ven. q. s. f. Massa.

Cuidam Practico hæ valde erant familiares, & plurimum æstimatæ, ad Urinam, Mucum & Sabulum expellendum. Huc referantur quæ supra dicta sunt de Pil. Diuret. Dof. ℥ ss.

*Pilule Nigræ.*

℥ Rad. Enulæ, Ireos, Sem. Anisi, Sacch. candida ℥ ij. Pic. liq. ℥ j. vel q. s. f. Pil. N. 72.

Attenuant, incidunt, calefaciunt; Optime conducunt, expertissimæque sunt ad Phlegma crudum & tenax e Gula & Pectore educendum; tonumque Pulmonibus restituendum. Ubi vero datur Defluxio tenuis, aut Febris Catarrhosa; minime in usum duci debent. Dof. N. vi. mane & vesp.

*Pil. de Olibano.*

℥ Olib. pul. ℥ iv. Sal. c. c. ℥ j. Vitel. Ovi q. s. f. Massa.

Ad Lateris Dolores flatulentos, sine Febre & Inflammatione, vage recurrentes, exquisite pungentes, & respirationem inhibentes (Stitches Anglice dictos; atque etiam ad Pleuritidem ipsam (post debitas Sanguinis evacuationes) commodissime præscribuntur. Dof. ℥ ss. ter in die.

*Pil.*

*Pil. Pectorales.*

℞ Rad. Enulæ, Ireos, Glycyrrh. ana ℥j. Flor. Benzo. Croci ana ℥ss. Sacch. candi albi ℥ij. f. pulv. qui ope Bals. Suplph. Anisati cog. in Massam, & f. Pil. N. xxiv.

Thoracem & Pulmones phlegmate mucoso infarctos, & impeditos, aperiunt, tergunt, liberant: Tussianhelæ, Orthopnœæ, & Phthisi (dum adhuc in primo tantum stadio versatur, & antequam Febris Hæctica accenditur) aptissime conveniunt. Dos. N. vi. ter in die.

*Pil. Piceæ.*

℞ Pul. Fuliginis splendens ℥iss. Sal. c.c. ℥ss. Pic. liq. q. f. f. Massa.

Gelatinosum Sanguinem liquant: Obstructiones inde natas excutiunt; circulationem per partem affectam restituunt; Spiritus labantes reficiunt; & expectorationem promovet: ideoque fructuosæ (post debitas Venæsectiones) Pleuriticis exhibentur ad ℥j. quartis horis.

*Pil. Pleuriticæ.*

℞ Pul. Sang. Hirci ℥iss. Sal. Vol. Sal. Armon. (vel c.c.) Sal. Succini, Camph. ana ℥ss. Tereb. Ven. q. f. f. Massa, & Pil. v. ex singulis Scrupulis.

Eisdem operandi intentiones implent, ac superiores Piceæ. Porro utiles esse videntur ad Casum; Cruorem enim coagulatum dissolvunt; & Urinam cient. Dos. ℥j. quartis, vel sextis horis.

*Pil. Polychrestæ:*

℞ Aloes lucidæ, Scammon. præp. ana ℥ij. Troch. Alhand. ℥ij. Mastich. Croci opt. ana gr. 45.

Aloe, Mastiche, & Scammonium seorsim in pulverem redacta cum Spiritu Vini in massam fermentur; cui reliquia dein subtilissime pulverata immisceantur.

E Pharmacopœia Leovardienſi transferuntur, & fortiter purgant. Exhiberi debent mane a gr. xv. ad xxv. vel ℥ss.

*Pil. Poterji.*

℥ Flor. Sulph. Glycyrrh. Sacch. candi albi ana ℥i. Bals. Sulph. qu. s. f. Massa.

Serum tenue, & acre, vel in Laryngem, vel in Pulmones depluens, Tussimque moleſtam titillando acciens, corrigunt, edulcorant; attemperant, incrassant; & expuitioni aptum reddunt; Sulphur enim Pulmonum Balsamum audit; & nil æque Catarrhum sistit, ac Sulphur & Sulphurata. A Sulphure sputa quasi globosa redduntur; non alter ac humidam aliquam massam a colore in rotunditatem converti videas, inquit vvallæus.

Mirabile est quod scribit Etmullerus ( Vol. I. Pag. 717. b. ) cum Spiritu Terebinthinæ parari Balsamum Sulphuris egregie penetrans adeo ut si aliquot guttæ inungantur Carpis pulsum, pauso post sentiat in Urina Sulphuris odor.

Gravidis medicamenta ex Sulphure parata non conveniunt, ne iis Abortus concilietur, inquit Sennertus.

*Pil. Puerperarum.*

℥ Fol. Sabinæ, Dictam. Cret. ana ℥i. Myrrh. Galb. Ammon. Castor. ana ℥ii. Cum Syr. de Artemis. q. s. f. Massa.

Ad Parturiendi conatus deficientes revocandos; ad Secundinarum retentaram, & Lochiorum substent-

stentium expulsionem, valentissimæ sunt hæ Pilule. Sed ne quid nimis; quamprimum intentioni atisfiet, ab earum ulteriori usu omnino abstinendum erit. Dos. ℥j. vel ℥ss.

*Pil. Resinosæ.*

℥ Pul. Resinæ commun. Sacch. Saturni ana ℥j. Camp. Bals. Capaiv. ana ℥ss. Ol. Tereb. gut. xii. Vitel. Ovi q. f. f. Pil. N. 48.

Ad Urinæ ardorem, Fluorem album, & Gonorrhæam dentur a ℥i. ad ℥ss.

*Pil. de Rbeo.*

℥ Rhab. pulv. ℥j. Gum. Guaiaci ℥ii. Sal. Succini ℥ii. Ol. Anisi gut. vj. Terebint. Ven. q. f. m. f. Pil. N. xxx.

Dos. v. vesp.

*Pil. e Sale Chalybis majores.*

℥ Sal. Chalyb. Gum. Ammon. ana ℥ss. Rad. Zedoar. Extrac. Gent. ana ℥ii. Syr. e 5. Rad. q. f. f. Massa, exindeque concinentur Pil. N. 60.

Dos. N. vi. bis in die.

*Pil. e Sale Chalybis minores.*

℥ Sal. Chalyb. pul. ℥ii. Galb. col. (vel Mucilag. Gum. Tragac.) q. f. f. Pil. pro xxiv. Dos.

Aliquando hunc Salem. coegi in Pilulas Malle solo: atque tunc unica Pilula (summe delicatulis non ingrata) pro Dosi sufficeret.

*Pil. Saline.*

℥ Sal. Ahfint. ℥ii. Ol. Anisi, Garyoph. Succini ana gut. j. Tereb. Ven. q. f. f. Pil. N. viii. pro 4. Dosibus.

Contra Vomitum, Flatus & Ructus.

*Pil.*



*Pil. Sanctæ.*

℥ Gum. Guaiaci, Res. Guaiaci ana ℥ iiss. Ol. Guaiaci ℥ i. Bals. Peruv. q. s. f. Massa Pilul.

Putredinem delent; Sudorem movent; in Arthrica spuria, Lue venerea, Phthisi incipienti, bene faciunt, aliquibus ventrem laxant. Capiat æger ℥ss. vesp. superbibatque haustum Decocti Sancti.

*Pil. e Sanguine Draconis.*

℥ Sang. Drac. ℥ iiss. Sacch. Saturni, Alum. crudi ana gr. xv. Tereb. Ven. q. s. m. f. Massa, & formentur exinde Pil. Nu. 48. Insigniter Stypticæ sunt. Dos. Nu. iv.

*Pil. Saturninæ.*

℥ Sacch. Saturni, Camph. ana ℥ ii. Calomel. ℥ss. Tereb. Venet. q. s. m. f. Pil. Nu. 120.

Adversus Gonorrhœam, & Fluorem album. Dos. Nu. v.

*Pil. de Scammonio.*

℥ Pul. Rad. Jal. gr. v. Scammon. præp. Mercur. dulc. ana ℥ ss. Ol. Carui gut. j. Mellis q. s. f. Pil. Nu. v.

Earundem fere sunt virium ac Pil. de Mercurio dulci.

*Pil. de Scrophulas.*

℥ Spong. ustæ ℥ j. Ofs. Sepiæ ℥ ss. Sacch. Saturni gr. xxiv. Camph. gr. vi. Terebint. Venet. q. s. m. f. Pil. Nu. xxx. Dos. Nu. v.

*Pil. Smegmaticæ.*

℥ Sapon. Ven. ℥ ii. Ol. Anisi gut. viii. Contundendo f. Pil. Nu. xxiv.

Renum & Ureterum vias singulariter expurgant: contra Dysuriam & Icterus egregie valent. Dof. Nu. vi. & superbibatur haustus Tinct. Croci, paratæ ex Croci ℥ i. & Vini albi ℔ i.

*Pil. Solenandri.*

℥ Moschi gr. viii. Sang. Drac. Sacch. albi ana ℥ i. Bals. Gilead. q. s. f. Massa pro 4. Dosisibus.

Conducunt Vomitionem, Singultum, Leipothymiam, nonnumquam & Hystericam passionem patientibus. Moschi Zibethique odor Hypochondriacæ Suffocationi obnoxias Muliere repentina Syneope exanimat; tantum vero abest ut in substantiis assumpta talia hostilia sint istiusmodi Fœminis, ut etiam paroxysmos Hystericos efficacite sistant, & refrænent, inquit Etmullerus. Hæc vero tunc præcipue convenire duxi, quoties Spiritus non ob copiam & turgescientiam efferato exploduntur, sed ob penuriam, & vacillationem, in confusiones labuntur; Moschus enim Sanguinem potenter exagitat; Spiritusque valde reficit.

1. *Pil. Splenetica.*

℥ Spicæ Nardi ℥ i. Assæ fet. Ent. Vener. ana ℥ fs. Ol. Succini gut. viii. Bals. Peruv. q. s. f. Pil. Nu. iv. e ℥ j.

2. *Pil. Splenetica.*

℥ Ent. Vener. ℥ iv. Croci, Pip. longi, Rad. Serp. Virg. Spicæ Nardi ana ℥ i. Galb. ℥ iv. Tinct. Myrrh. q. s. f. Pil. Nu. 72.  
Dof. Nu. vj.

*Pil. Stomachica.*

℥ Pul. Cinnam. Mac. Nuc. Mosch. ana ℥ i. Garyoph. Pip.

Pin. longi, Fl. Balauft. ana ℥ss. Extrac. Gent. ℥ss. Elix. Propr. Tartarifati q. s. f. f. Massa; & quod diutius in Ventriculo commorentur. Pilulæ formentur majores; sc. iiii. e singulis ℥ Serupulis.

Ventriculum calefaciunt & roborant; Flatus discutunt; Cibi appetentiam instaurant ejusque fastidium detrahunt; Coctionem Juvant; Vomitum sedant.

Qui Ventriculo debili calefacientibus succurrit, quamprimum is viderit Urinam rubescentem, statim a calidis absteineat; alioquin Hydrops fit, inquit vvallæus. Hoc autem de Spiritibus Vinosis, minime vero de Aromatibus, aut Amaris, dictum opinor.

*Pil. Stomachicæ Purgantes.*

℥ Pil. Ruffi ℥i. Res. Jalap. Sal. Absint. ana gr. v. Ol. Absint. Ment. ana gut. j. Elix. Prop. Tartarif. qu. s. f. f. Pil. N. vi.

Non tantum Phlegma viscidum, Ventriculi pliscis & villis adhærens, malorumque Iliada inducens, attenuat, excutiunt, & benigne expurgant; sed & insuper Stomachum calefaciunt, roborant. Dentur vel omnes simul hora decubitus: vel ij, vesperi, & iij, mane proximo.

*Pil. Sypticæ.*

℥ Croci Mart. Astring. ℥ ii. Sacch. Saturni, Camp. ana gr. xvi. Ol. Succini gut. i. Tereb. Ven. q. s. f. f. Pil. N. 24. quarum 3. sint pro Dosi.

Contra enorme Mensum aut Lochiorum effluviū.

*Pil. Sulphuræ.*

℥ Pul. Mastich. ℥ss. Bals. Sulph. Anisati ℥ss. Vitel.

Vitel. Ov. ℥ii. Pul. Glycyrrh. q. f. m. f. Massa  
Pilularis.

Ad Affectus Pectorales.

*Pil. Sylvii.*

℥ Gum. Ammon. col. ℥ii. Sal. Martis ( ad al-  
bedinem, lento igne calcinati ) ℥j. Myrrh. Castor.  
ana gr. xv. Croci ℥ss. Troch. Alhand. ℥i. Ref. Jal.  
Scammon. præp. ana ℥i. Ol. Fœnic. gut. v. Elix.  
Propriet. q. f. m. f. Pil. Nu. 50.

Pituitæ viscidæ incidendæ; Flatibus ex ipsa ortis  
dissolvendis; & materiæ blande educendæ apprime  
inserviunt. Harum tres pluresve sumat subinde post  
cœnam cubitum iturus æger, aut mane stomacho  
vacuo, 5. vel quot desiderabuntur, ut lente benig-  
ne vitiosi humores expellantur.

*Pil. Syncopales.*

℥ Mosch. gr. vj. Cinnam. Nuc. Mosc. ana ℥i.  
Garyoph. Croci ana ℥ss. Consec. Alkerm. q. f. f.  
Pil. pro 3. Dosisibus, N. xv.

Spiritus circa Ventriculum hospitantes novo vigo-  
re inspirant; exindeque undulatione facta, totam  
lystasin collapsam erigunt, & reficiunt.

*Pil. e Terebinthina.*

℥ Tereb. Ven. (in Aq. Plant. ad debitam consist.  
coct.) ℥ss. Succini, Sang. Drac. Bodi Armæne ana  
℥ss. f. Pil. N. 66. quarum Dosis sit 6.

Stypticæ sunt.

*Pil. Testaceæ.*

℥ Test. Ovor. recens calcinat. ℥j. Crem. Tart.  
Sal. Prunel. ana gr. xviii. Sal. Tart. Sal Succini ana  
gr. xij. Terebiat. Ven. q. f. m. f. Massa Pissul. pro 6.  
Dosisibus.

Potenter movent Urinam.

*Pil.*

*Pil. Tolutanæ.*

℞ Bals. Tolut. pul. ℥j. Gum. Guaiaci ℥ii. Flor. Benzo. Bals. Peruv. ana ℥ss. Ol. Junip. gut. viii. Vitel. Ov. q. s. m. f. Pil. Nu. 60. pro 12. Dosisibus,

*Pil. Volatiles.*

℞ Sal. C. C. Sal. Succini ana ℥i. Micæ panis albi e furno nuper extracti ℥ii. Ol. Lavend. gut. iv. Syr. Bals. q. s. m. f. Pil. 20. pro 4. Dosisibus.

Spiritus extimulant, & Nervos deobstruunt: valent in Affectionibus Soporosis; Paralyticis, Hystericis.

*Pil. Volatiles Oleosæ.*

℞ Ol. Rorismar. Lavend. Nuc. Mosch. ana gut. x. Ol. Cinnam. gut. ij. Bals. Peruv. gut. xvi. Sal. Absint. Sal. volat. Sal. Armon. ana gr. xvi. Vitelli Ovi ℥i. Pul. Rad. Gent. q. s. f. f. Massa Pilul. & fermentur Pil. Nu. 5. e singulis Scrupulis, pro Dosis.

Ventriculi fibras debiles, paralytice affectas, firmant; Phlegma viscosum incidunt: Crustam Villosum deturgunt; Flatus discutiant; Vomitum sedant; Coctionem juvant: Et optime inserviunt ubi Caput male patitur culpa Ventriculi nimis refrigerat & infirmi.

*Placente Purgantes.*

℞ Amygd. dulc. excort. ℥vi. Pul. Rad. Jalap. ℥iij. Res. Jalap. ℥ss. Sacc. ℥x. Mucilag. Tragac. q. s. f. f. Placentæ pro vi. Dosisibus addendo Ol. Cinnam. gut. iii.

*Potio Alba.*

℞ Tereb. Ven. ℥iii. ( vel ℥ss. ) Ol. Nuc. Mosch. gut. ii. Ol. Anisi gut. j. Dissol. in Vitello Ovi: tunc adde Vini albi ℥iii. Syr. Alth. ℥i m. & col.

*Potio de Ammoniaco.*

℥ Gum. Ammon. ℥ ii. Dissol. in Aq. Hyssopi  
 ℥ iiss. Col. adde Elect. Lenit. ℥ ss. Syr. Sol. ℥ ii. Sal.  
 ℥ i. Sal. Prunel. ℥ ii. m.

In Potionibus, cum purgandi sunt Hypochondriaci, dissolvi bene potest Ammoniacum: cum vero Hystericæ, Assa fætida.

*Potio Colica.*

℥ Aq. Lenth. ℥ i. Steph. Cinnam. a ℥ ss. Syr. Diacod. ℥ i. Vitel. Ov. N. ss. Ol. Junip. Spir. Sal. Armon. Spir. Lavend. comp. ana gut. x. Sal. Absint. gr. ii. m.

*Potio Lenitiva.*

℥ Crem. Tart. Pul. ℥ ii. Dissol. super. prunas in Aq. Flor. Samb. ℥ iii. adde Mannæ ℥ iiss. Syr. Ros. sol. ℥ ss. Col. pro Dosi.

Gratum mitissimumque remedium est, ad Alvim emolliendam, & leniter exonerandam.

*Potio Purgans Hidropica.*

℥ Rad. Jalap. ℥ ss. Zinz. gr. ii. Sal Tart. gr. xii. Vini albi ℥ iii. Syr. Ros. Sol. ℥ i. Syr. Domest. ℥ ss. m.

Quoad Purgationem Hydopicis instituentiam, cl. Sydenham vult, primo, ea solum Cathartica esse usurpanda, quæ & fortiter & celeriter operantur. Secundo singulis diebus esse exhibenda; nisi quod (ob nimiam debilitatem corporis, sive propter Cathartici præcedentis operationem plus satis violentam) dies unus aut alter nonnunquam intercalari possit. Tertio, a Purgatione (nisi urgente necessitate) non esse abstinendum, aut cessandum, donec omnis aquarum moles omnino exantlata fuerit.

rit. Nescio an usui sit illud Etmulleri dicentis, in Hydropicis commodius institui Purgationes Luna decrescente; crescentes enim malum accrescit; decrescente vero decrescit: unde quo tempore habemus adjuvantem Naturam, Purgatio instituenda.

*Potio Purgans Nephritica.*

℥ Herb. Malvæ M. j. Senne ℥ ii. Sal. Tart. ℥ i.  
Coq. in Aq. font. ℥ ss. Col. ℥ iii. dissol. Manne ℥  
iss. Ol. Amygd. dulc. ℥ ss. Ol. Junip. gut. x. m.

*Potio Purgans Resinosa.*

℥ Resinæ Jalap. gr. xii. Vitel. Ovi Nu. j. Syr.  
Ros. Sol. ℥ vj. Ol. Anisi gut. j. Vini albi ℥ ii. m.  
Addi potest Gum. Gamand. q. v.

*Potio de Rhabarbaro.*

Rhab. pulv. ℥ i. vel ℥ ss. Aq. Ment. Cinnam.  
fort. ana ℥ iiss. Ol. Nuc. Mosc. gut. ii. Syr. e Ros.  
sicc. ℥ iv. m.

Resolutas Intestinorum vires recreando; lubricitatem modice corrigendo; & materiam acrem leniter subducendo. Alvi Profluvio felicissime medetur.

*Potio Sancta.*

℥ Gum. Guaiaci pulv. ℥ iiss. Dissolve in Vitello  
Ovi, & adde Aq. Cinnam. fort. ℥ ss. Aq. Fumar.  
℥ iiss. Syr. Ros. Sol. ℥ ss. m.

Eodem modo ex quibuslibet Resinis parati possunt Potiones.

Contra Arthriticos, aliosque Vagos Dolores specifice valere dicitur. Purgat fortiter, & cum aliqua molestia, per Inferiora; nonnunquam etiam per Superiora.

*Potio Vulneraria Arcei.*

℥ Rhab. ʒ ss. Rub. Tinctor. Mumizæ ana ʒ j.  
Terræ Sigill. ʒ ss. Aq. Scabiosæ, Bulgos. Succini  
Granator. ana ʒ j. m.

*Potio VVarvicensis.*

℥ Scammon. Sulphurati, Antim. Diaph. Crem.  
Tart. ana ʒ ss. Aq. Cichor. ʒ iiss. Cinnam. fort. ʒ. ij.  
Syr. Ros. Sol. ʒ j. m. f. Potio albescens, jucunda.

Antimonium Diaphoreticum ( ut habet Zvvel-  
ferus ) tractu temporis aeri expositum, pravam,  
& quasi malignam, induit naturam; sumptumque  
intra corpus, Cordis angustias, Cardialgias, Lei-  
pothyrias, Vomitus, & similia prava Sympto-  
mata procreat. Quæ facile tamen evitabimus, si  
vel singuli, duobus, vel tribus mensibus, recen-  
ter illud conficiamus; vel jam paratum vetu-  
stum, addita portiuncula Nitri ( aut etiam absque  
illo ) per unam vel alteram horam, Vulcano tra-  
damus, penitusque igniemus; iterumque ( si Ni-  
trum additum fuerit ) edulcoremus, & parum re-  
verberemus.

Dertum est ( inquit Hofman ) Antimonium Dia-  
phoreticum, aliis sociatum Purgantibus, mino-  
rem illorum dosin majori compensare virtute, abs-  
que ullis Ventris torminibus, v. g. Si Rad. Gial-  
lap. ʒ ss. adjungas gr. iij. vel iv. Antimonii Diapho-  
retici, energia Dosin æquabit ʒ j. Radicis Gialappæ.

Adeo invisa ( inquit Reidlin Obs. 91. ) nonnul-  
lis fuere Medicamenta Antimonialia, ut Romæ  
Pulveris Cornachini usum sub pœna damnationis  
ad Triremes prohibitum fuisse Hier. VVelichius  
memoret. Atque tam variæ & incertæ operationis



est Antimonium diaphoreticum, ut semisrupulus ejusdem Mulieri exhibitus supra viginti sedes, & aliquot Vomitiones concitaverit: Juveni vero eadem Dosis nil præter sudorem moverit.

Hæc Potio Viribus haud multum discrepat a Pulvere VVarvicensi: inter cetera vero, Febrium Tertianarum raro fallax remedium est, si detur duas horas ante Paroxyfimum; aliquando Vomitionem ciet.

*Potus Vinosi Refrigerantis ℥ ij.*

℥ Vin. Rhen. (vel Alb. Gall.) ℥ ss. Aq. font. ℥ j. Spir. Vini Gal. Rob. Ribium ana ℥ j. Succ. Limon. recens express. ℥ ij. Syr. e Rub. Ideo ℥ iv. m. Col.

Solamini est febricitantibus æstu & siti torrefactis.

*Ptisana.*

℥ Rad. Gram. ℥ ij. Glycyrrh. Raf. c. c. Ebor. ana ℥ ij. Passul. Sol. ℥ iss. Coq. in Aq. Hord. depur. ℥ iv. ad ℥ ij. Col. dissol. Sal. Nitri ℥ iv. Syr. Viol. ℥ j. m.

Febricitantium potus est satis jucundus, sitim tollens; fervores mitigans, Pulmones demulcens, & Urinam movens.

*Pulv. contra Abortum ℥ vj.*

℥ Granar. Chermes ℥ j. Sant. rub. Rad. Torment. ana ℥ ss. Garyuph. Margar. Coral. rub. ana ℥ j. Manus Christi perl. ℥ ij. Fol. Aur. N. ij. m. f. Pulv.

*Pulvis Acidus.*

℥ Tart. Vitriolati ℥ ij. Crem. Tart. ℥ ss. Ol. Garyoh. gut. vj. Sacch. Ros. ℥ ij. m. f. Pulv. pro vj. Dosisibus.

Hujusmodi Pulveres plurimi habentur apud nuperum quendam, qui omnes fere morbos Acidis expugnabiles esse credere videtur.

*Pulv. Alexipharmaci* ℞j.

℥ Lap. de Goa, Lap. Contray. Pul. è Chel. Cancr. comp. Rad. Serp. Virg. ana gr. v. m. f. Pulv.

Malignis Pestilentibusque Febribus adversatur. Spiritus erigit; & Sudorem ciet. Nollem ut huic nobili Pharmaco vitio vertatur, quod ex tam numerosa rerum suppellectile sit constat. Alexipharmaci enim vis non in hoc solum consistit, quod sit ob occultam quandam qualitatem Veneni antidotus, & tota ( ut ajunt ) substantia ei adversarium; sed potissimum quod Fermentationem in corpore de novo excitat; inde Spiritus, fere perempti, & subsidentes, denuo suscitantur; & Sanguis in debita mixtione servatur a coagulatione & putredine vindicatur, Materiamque deleteriam expellit. Ad hujusmodi vero Fermentationem inducendam necessario expetuntur particulæ heterogenæ sanguini non miscibiles, & quo major est numerus ingredientium, eo major identidem erit heterogenitas, & consequenter fermentatio. Ideoque præstantissima Alexipharmaca ( uti Theriaca, &c. ) ex ingenti rerum, mirè discrepantium, farragine comparantur.

*Pulv. Ambræ Comp.* ℥ij.

℥ Pul. e Chel. Cancr. comp. Spec. Diamh. a ℥j. Ol. Cinnam. gut. j. m. f. Pul. pro ij. Dosibus. Ad Cordis Tremorem, & Syncopen.

*Pulv. Angelicæ Comp.* ℥ss.

℥ Rad. Angel. Hispan. gr. v. Ter. Japon. gr. v. Spec. de Hyacint. ℥ss. Ol. Cinnam. gut. j. m. f. Pulv.

Vires recreat; materiam ad extra pellit: Intestina confortat; Diarrhœam symptomaticam, Variolis Febribusve malignis supervenientem, egregie reprimi.

*Pul. Anisi Comp. ℥ss.*

℥ Sem. Anisi Fœnic. dulc. ana ℥j. Cinnam. Nuc. Mosch. Garyoph. Croci ana ℥ss. f. Pul. pro iv. vel v. Dosibus.

*Pul. Anthelminthicus.*

℥ Corallinæ præp. ℥j. Æthiop. miner. (sine igne parati) ℥ss. Ol. Absint. gut. iiij. m. f. Pulv.

Omnes Pulveres ex Mercurio, vel Antimonio confecti, nunquam in liquoribus exhibendi sunt; partim quoniam ad fundum propria gravitate decidunt: partim etiam quoniam facillime plicis Ventriculi, vel in Gutturæ, hære, solent, unde noxiæ sepe Salivationes, vel continui Vomendi conatus, vel dejectio alvi; oriuntur. At sub forma solida reclusi facillius deglutiuntur, & postea (mediante Ventriculi fermento) imminuuntur; unde Operationes ipsorum noxiæ præcaventur. Collect. Levd.

Infantibus dentur gr. xv. mane & vesperi, per tres dies ante Novilunium, & Plenilunium, ad Vermes e latibus suis deturbandos, & enecandos; & postea Pulv. seq. Purg. ad illos, eorumque semen, e corpore penitus exterminandos.

*Pulv. Anthelminthicus. Purgans.*

℥ Scammon. præp. gr. vj. Rhab. gr. iv. Calomel. gr. v. m. f. Pul. pro puero 6. vel 8. annos nato.

*Pul. Arabicus.*

℥ Gum. Arab. Sacch. candi albi ana ℥ss. Ol. Amygd. dulc. gut. xvj. f. Pulv. pro viij. Dosibus. Vide Decoct. Malvæ, & Emulf. Arab.

*Pul.*

*Pul. Aromatici* ℞.

℥ Cinnam. Mac. Nuc. Mosc. Caryoph. Zinzib. ana gr. viij. Sem. Anisi, Carui, Fœnic. dulc. Coriand. Bac. Lauri ana gr. xvj. Sacch. alb. ℥ij. f. Pul. pro viij. Dosibus.

Quod vires, coincidit cum Pul. Peptico, quem vide.

*Pulv. Arthriticus.*

℥ Herb. Chamæpit. Abrotani ana ℥ss. Gum. Guajaci, Sacch. albi ana ℥j. Ol. Saffaph. gut. j. m.

Detur mane, & quarta pomerid. cum Decocto Sancto, si patiens sit temperamenti frigidioris, vel Decocto Sarsæ, si calidioris; per totum mensem Martium, & Septembrem; ad præcavendam Arthritidem.

*Pulv. Astringens.*

℥ Flor. Balauft. ℥ss. Cinnam. Nuc. Mosc. ana gr. iv. Coccinel. gr. ij. Sacch. Ros. ℥j. m. f. Pulv. Ad Diarrhœam sistendam. Sed vide Julap. Astring.

*Pulv. Aurantium Comp.*

℥ Flav. Cort. Aurant. Sem. Cymini ana gr. xij. Castor. gr. v. Pip. longi gr. j. Ol. Junip. gut. j. m. f. Pulv.

Ventriculum & Intestina confortat; Pituitam corrigit; Flatus discutit; Spasmodum solvit; & Colicæ (post Purgantia, ubi ex usu sunt, præmissa) feliciter medetur. Sumatur ter in die; superbibaturque haustus Decoct. Febrifugi Amari.

*Pulv. Balsamicus.*

℥ Bals. Tolut. ℥ss. Benzö. Myrrh. ana gr. v. Bals. Peruv. gut. j. Sacch. candi albi ℥j. m. f. Pul.

Cum fructu præscribitur ad Phthisim dispositis, ubi datur in Pulmonibus impacta materia cruda, & putredinalis, cum Anhelitus fœtore, Orthonea, Tussi sicca; Thoracis Laterisve dolore; Marcore, & virium Languore. Propinari optime potest mane quotidie cum haustu Lactis Asinini.

*Pulv. Bezoartici nostri* ℥iv.

℥ Pul. e Chel. Cancr. Comp. Lap. de Goa, Lap. Contray. Bezoar. Oriental. ana ℥j. Fol. Auri fs. m. f. Pulv.

*Pulv. Capillaris* ℥ij.

℥ Rad. Irid. Florent. ℥j. Rad. Pæon. mar. ℥ss. Angel. Hisp. ℥ij. Lig. Sant. citr. Nuc. Mosc. Mac. Garyoph. ana ℥ss. Styr. liqu. Ball. Peruv. ana gut. iv. Ol. Rorism. Lavend. ana gut. ij. m. f. Pul.

Suavissimum spirat odorem; & Cucuphæ (quam vide) vires æmulatur; (de Catarrho vero consultatur Linim. Cephal.) Singulis noctibus inter capillos copiose inspergatur; & post 24. horas pectine denuo eximatur.

*Pulv. Cardialgici* ℥j.

℥ Cretæ albæ (Aq. Ros. lotæ.) ℥ss. Ocul. Canc. Glycyrrh. Sacch. alb. ana ℥iv. Ol. Nuc. Mosc. Garyoph. ana gut. ij. f. Pulv. pro viij. Dosibus.

*Pulv. Carminativi* ℥ij.

℥ Sem. Anisi, Fœnic. dulc. ana gr. xxvi. Nuc. Mosch. Cinnam. ana gr. xvij. Pip. longi, Garyoph. ana gr. vj. Mastic. ℥j. f. Pulv. pro vi. Dosibus.

Iisdem usibus inservit ac Pul. Pepticus.

*Pul.*

*Pul. ad Casum.*

℥ Tegul. Hibern. Mumia ana gr. xij. Sal. Succini, Sal. c. c. ana gr. iij. m. f. Pulv.

Zvelfer vero adhorret a vulgari Mumia, dum ait, quod Mumia, quæ ad nos hodierna die transportatur, Cadavera sc. nigricantia linteo involuta; sæpissime fœdissima morte defuncta, nil minus sunt quam vera Mumila Ægyptiorum; quæ ipsa etiam tantum abest ut utiliter in corpus humanum assumi, quin magis plurimum obesse, possint.

Vide Decoctum Traumat. & Mist. de Sperm. Ceti, quibus quoad vires affinis est, nisi quod Spiritus magis reficit, & Syncope subvenit.

*Pul. Catharticus.*

℥ Ref. Jalap. Scammon. præp. ana gr. v. Sennæ, Crem. Tart. ana ℥ ss. Ol. Garyoph. gut. j. m. f. Pulv.

Haud multum differt a Pulvere Diasennæ; sed contractior est, & me judice, præstantior.

*Pulv. Catholici ℥ j.*

℥ Sennæ ℥ ij. Rhab. Jalap. Turpet. Diagyrd. ana ℥ j. Garyoph. Mac. Cinnam. Zinzib. ana ℥ ss. Dol. a ℥ ij. ad ℥ iv.

*Pulvis Cephalicus.*

℥ Pul. de Gutteta, Cinnab. nativ. præp. ana ℥ ss. m. f. Pul.

Pulvis hic est specificus in Morbis Convulsivis, Vertigine, Gravedine Capitis, & Cephalalgia.

Experientia compertum est Dolores Capitis pertinacissimo, & fere ad Maniam accedentes (irritis aliis Remediis) soli Pulveri de Guttea ad ℥ j. exhibito

cum Brodio e floribus Primulæ Veris, Decocto Be-  
tonicæ, aut Infusione Theæ celsisse.

Satis nota & memorabilis est historia de Puella  
quadam apud nos, quæ cum Melitæum Canem sca-  
biosum, rabidumque, in lectum sibi admisset, ejus-  
que Saliva venenosa, Effluviisque insanis contami-  
nata, Motibus Convulsivis correpta fuisset, Hydro-  
phobia laboravit, & nocte dieque, instar Canis, in-  
voluntarie latravit; plures Medicos consuluit; ac  
tandem (inter alia Remedia) hunc Pulverem cum  
emolumento sumpsit; & postea pristinam integram-  
que Sanitatem recuperavit. Hæc Communicator.

*Pul. Chalybeati* ℞x.

℥ Rubig. Martis ℥ viij. Sal. Chalyb. Croci, Zinz:  
ana ℥ j. Sem. Anisi ℥ v. Mac. ℥ iv. Sacch. albi ℥ x. m.  
f. Pulv. pro xx. Dosisbus.

Ad Cachexiam, Chlorosin, Obstructiones;  
Icterus, Hydropem, & quoscunque id genus Mor-  
bos, qui a Sanguinis cruditate & pauperie profapiam  
ducunt, Chalybeata sunt instar omnium: eorum  
enim est, nova fermentatione accensa, adeo Mas-  
sam sanguineam agitare, conquassare, commiscere,  
depurare, & exaltare, ut quæ (globulorum rubro-  
rum ob penuriam) fere pallebat, sensim fiat coc-  
cinea, rutilans, spiritiosa, & spumans. Insuper quæ  
(obsemicoctam pituitam ubique obstructiones figen-  
tem) inæqualiter, hic raptim, illic ægre circulabat  
jam libere, & vivide, per vel minimos usquequa-  
que canaliculos fluens refluensque, omnibus cor-  
poris particulis nutrimentum, calorem, & vitam  
benigne impertiat. At vero ea si sit Sanguinis con-  
ditio, ut juvenilis istius fermentationis omnino sit  
incapax, ob principia scilicet inveterata, fibras  
attrita, tonum laxatum, meatus collapsio, &

Ma-

Machinæ corporeæ statum senescentem, & ruinosum; frustra tunc a Remedio (licet generoso, & præpotenti) multum adjumenti expectandum. Idem quippe opus esset, ac si quis Acetum vappidum in Vinum dulce, aut Rosam emarcidam in florentem reducere conaretur. Atque quoad me, ingenue profiteor, quod Praxeos meæ seriem attente retrospecticiens, raro, aut nunquam, insignem aliquam commoditatem ex Chalybeatorum usu Senio confectis inspiam obtigisse memini.

1. *Pul. Colicus.*

℞ Rad. Zedoar. ℥vi. Bals. Peruv. gut. xii. f. Pul. pro xii. Dosis.

2. *Pul. Colicus.*

℞ Sperm. Ceti loti, Sacch. albi ana ℥ss. Pul. Castor. gr. iij. m. f. Pulv. j. Dosi.

*Pulv. Consolidæ Comp.*

℞ Rad. Consolidæ maj. flore rubro, Muris in clibano siccati, Ungulæ Porcinæ, Priapi Cervini ana q. s. f. Pulv.

Ad Mictionem in lecto percurandam dicitur expertum & infallibile secretum. Detur ℞i. vel ℥ss. in haustulo Vini albi mane & vesperi per 3. vel 4. dies juxta Novilunium & Plenilunium; atque insuper Lumborum & Pectinis regioni applicetur Emplastrum corroborans.

Urinæ Incontinentia in Senibus ut plurimum est immedicabilis; in Pueris vero subinde sponte sua, ætatis progressu, curatur: Sed necesse est ut fiat intra 25. annum: Nam ubi tunc non cessat, periculum est, ne immedicabile malum evadat.

*Pulv.*



*Pulv. Contrayervæ Comp. ℥ viii.*

℥ Lap. Contray. ℥ iv. Rad. Contray. ℥ ii. Bezo. Orient. gr. xxiv. Croci gr. xvi. m. f. Pulv. pro viii. Dosibus.

*Pulv. Odontalgicus.*

℥ Nicot. ℥ i. Zinz. Flor. Sulph. ana ℥ ss. f. Pulv. Parum hujus in narem dolori oppositam Patiens attrahat; & protinus super lectum se conjiciat; tetra enim acredine illum primo percellet, ut Cerebrum quasi ictu penetrare, & concutere illi videbitur: vix sternutationem tamen excitabit, sed ingentem feri quantitatem extrahet: mox stuporem leviculum inducet; & Dentium Dolorem profligare raro fallit.

*Pulv. Dentifscius Schroderi.*

℥ Pul. Laterum ℥ ss. Humectetur per vices Olei Tartati pari quantitate; fiat Pasta; cui adde Tartari albi ℥ iii. Panis ad nigredinem usti ℥ ii. m. f. Pulv. quo dentes nigrore aut virore infecti confricentur, & vino calenti abluantur.

Nunquam sanæ Gingivæ, & quæ cuspidali figuræ ad Dentis medium assurgunt, huncque firmo amplexu retinent, Dentalem lapidem generare solent: sed laxæ: flaccidæ, cruentæ, minusque apte Dentibus adhærentes; adeoque externis injuriis ad sensilem Dentis partem aditum permittentes; nec commodum nutrimentum suppeditantes, sed prorsus laudabile pervertens, hoc malum inducunt.

*Pul. Diaphoretici ℥ j.*

℥ Rad. Serp. Virg. Contray. Angel. Hispan. ana gr. v. Myrrh. gr. iii. Croci gr. ii. m. f. Pulv.

*Pulv.*

*Pulv. Diasulphuris* ℥vj.

℥ Flor. Sulp. Tart. alb. Benzo. ana ℥j. Sem.  
Anisi, Rad. Ireos Florent. Glycyrrh. ana ℥ss. E-  
mulæ, Croci ana gr. xv. Sacch. candi albi ℥ij. m.  
f. Pulv. pro ix. Dosibus.

1 *Pul. Diuretici.*

℥ Lap. Prunel. ℥j. Test. Ovor. calcin. ℥ij. Sal.  
Succini ℥j. Sacch. albi ℥ij. m. f. Pulv. cujus Dosis  
℥ss. vel ℥ij. Vide Julap. Diuret Nitrosum.

2 *Pul. Diuretici* ℥ij.

℥ Sem. Anisi ℥iss. Sal Succini ℥ss. Ol. Nuc.  
Mosch. gut. iij. m. f. Pul. pro iij. Dosibus.

Optimus Salem Succini tum conservandi tum  
exhibendi modus est, ut cum Salis Nitri duplo  
miscatur, inquit vvilis.

*Pulv. Edulcorans.*

℥ Ter. Lemn. ℥j. Coral. rub. Ocul. Cancr. Test.  
Ovor. Test. Ostrear. ana gr. v. m. f. Pulv. Ubi-  
que datur Acidum in Ventriculo, & Intestinis,  
hujusmodi Absorbentia, & Concentrantia, locum  
habent: Utrum vero illud unquam deprehendatur  
extra primas vias, necne, nondum satis comper-  
tum habeo. Observabile quidem est Juscula carnea,  
si diu sint (ad corruptionem) asservata, accescere;  
exindeque probabile forsan ducatur argumentum, suc-  
cos in corporis recessibus oclusos & corruptos acidi-  
tatem contrahere. Hoc vero si concesserim, nullate-  
nus tamen sequitur, Edulcorantia Terrea tales succos  
tam longè distitos corrigendo paria esse; qui ppe quo-  
rum vis omnino in primis viis absumi solet: adeoque  
in sanguinis massam, & corporis habitum pervenire

nequit. Si Experientiam consulamus, certissimum est, Infantes Acido nocivo in Visceribus abundare solere; magnamque partem morborum eos affligentium ab hoc fonte esse deducendam; eorumque Curationem consequente a Testaceis, & Cretaceis, omnino esse petendam; atque tam peculiaris huic ætati hæc esse medicamenta, ut raro Pueris consulto, & sufficienti quantitate exhibita noverim, quin laudabilis exinde effectus sequeretur. E contra vero æque raro Adultis utiliter data memini Ratum ergo habeo, Testacea Pueris, & primis viis; minime autem Adultis, Sanguini & Succis appropriata esse remedia.

*Pulv. Emmenagogus.*  
 ℞ Borac. Ven. gr. xv. Myrrhæ gr. xij. Croci gr. iij. Ol. Garyoph. gut. j. m. f. pulv.  
 Iisdem pollet viribus ac Decoctum Emmenagogum; & cum eo feliciter exhibetur.

*Pulv. Epidemii* ℞ij.  
 Troch. Viper. ℞j. Rad. Serp. Virg. Contray. ana ℞ss. m. f. Pulv.  
 Valet non tantum ad Febres malignas reprimendas; sed etiam ante Paroxysmum exhibitus ad intermittentes profligandas.  
 Dos. a ℞j. ad ℞ij.

*Pul. Euphragii Comp.*  
 ℞ Euphrag. ℞iij. Masc. ℞j. m. f. Pulv. subtilis, de quo cochlear medium ante cibum deglutiatur.  
 Magis compositus sic hoc modo: ℞ Euphrag. ℞ss. Sem. Fænic. dulc. ℞ij. Mac. Mosc. ana ℞j. Sacch. ℞j. m. f. Pul.  
 Vidi homines, & decrepitos, fere ad cæcitatem perductos, hoc Pulvere integræ Visioni restitutos, inquit

inquit Montagnana. Sed præter Visus debilitatem, eximie valet etiam ad Capitis Dolorem, si quotidie sub ingressum in lectum assumatur cum haustu-  
lo Vini albi.

Caput enim medicamenta inhibet maxime Somni tempore; quia tunc Cerebri pori & meatus a Spirituum excursibus immunes & vacui, succis e Sanguine allatis liberum præbent aditum.

*Pul. Febrifugi* ℥ ss.

℥ Sal. Absint. ℥ ss. Antimon. Diaphor. ℥ j. Flor. Chamæm. ℥ iiss. m. f. Pul. pro viij. Dosibus.

*Pul. Filipendule Comp.* ℥ ss.

℥ Rad. Fillipend. Sem. Anisi ana ℥ j. Test. Ovor. ℥ ij. f. omnium Pulv.

*Pul. Gravidarum.*

℥ Croc. Mart. altring. ℥ ss. Spicæ Nardi, Spec. de Hyacint. ana gr. v. m. f. Pulv.

Ad Uteri Laxitatem corrigendam; Sanguinis Profluvium prohibendum, & Abortum consequenter præcavendum optime infervit. Detur mane & vesperi, cum haustu Vini rubri Lisbonensis.

*Pulvis de Gutteta.*

℥ Rad. Pæon. Sem. ejusdem, Dictam. albi, Visci Querc. ana ℥ ss. Sem. Atriplicis ℥ ij. Cran. Hum. ℥ iij. Coral. rub. præp. Hyacint. præp. ana ℥ iiss. Ungul Alcis præp. ℥ ss. Mosc. ℥ j. Fol. Auri ℥ j. m. f. Pulv.

*Pul. Hemoptoici* ℥ iiss.

℥ Sem. Hyoscy. Papav. albi ana ij. ℥ Ter. Sigil. Lap. Hæmatit. ana ℥ j. Sacch. Ros. ℥ vj. m. f. Pulv.

Vires habet cum Electuario Boyleano communes; & exhiberi potest commodissime ad ℥ j. cum Lacte Asinino bis in die.

*Pul.*

*Pul. contra Hemorrhagiam* ℥j.

℥ Croci Mart. astring. ℥ss. Sang. Drac. gr. v. Alum. gr. iij. Sacch. Saturni gr. ij. m. f. Pulv.

*Pul. Halesanthini* ℥ij.

℥ Sacch. alb. crystallini Sperm. Ceti ana ℥ij. Ocul. Cancr. ℥ss. Sal. Volat. C. C. gr. vj. Sal. Succini gr. iv. Laud. Lond. gr. iij. m. f. Pulv. s. a pro 2. Dosibus.

Pro Contusis, & Puerperis.

*Pul. ad Herniam.*

℥ Rad. Sigil. Salom. Rad. Symph. maj. Sem. Anisi ana ℥j. m. f. Pulv.

Effectum edit, quatenus Flacus discutit, Tormina sedat, & partes consolidat. Infans capiat gr. xv. ter in die. Eximie valet etiam adversus tum Dolorem, tum Fluxum Hæmorrhoidalem. Adulti capiant ℥ss. ex haustu Decocti Millefol. aut. Stypt. nost.

*Pul. Hibernicus.*

℥ Tegul. Hibern. gr. xv. Sal. Succini gr. iij. Sal. volat C. C. gr. ij. Ol. Nuc. Mosc. gut. j. m. f. Pulv.

Adversus Pleuritidem Rheumatismum, Contusionem, & quoscunque Affectus, ubi dærum Sanguinis in gelatinam concrevit.

*Pul. Hysterici* ℥ss.

℥ Rad. Bryon. albæ ℥j. Rad. Pæoniæ flor. albicanti ℥ij. Castorei ℥ij. Sal. Succini ℥j. Ol. Succini gut. iv. m. f. Pulv.

Non tantum Spiritus irritat, & flagellat (quod supra dicitur de Julapio Hysterico) sed & insuper eos a copula heterogenea extricat, & depurat; Cerebrum ipsum firmat; totamque Systasia Ner-

Nervosam roborat : atque ideo istiusmodi Hysteri-  
cicis, quibus Cerebrum præcipue affici videtur, &  
morbus in Epilepsiam tendere minatur, summo  
solet esse emolumento. Dos. ℥ss.

*Pulv. Incrassans.*

℥ Rad. Alth. Gum. Arab. Sang. Drac. Glycyrrh.  
ana gr. v. m. f. Pulv.  
Consulatur Decoctum Incrassans.

*Pulv. Laccæ Comp. ℥vj.*

℥ Croci Mart. astring. ℥iij. Gum. Laccæ ℥ij.  
Sang. Drac. ℥j. m. f. Pulv.

Insigni Stypticitate gaudet; & propterea contra  
quascunque Hæmorrhagias internas præscribitur :  
speciatim vero ob notabilem vim sistendi Urinam  
sanguineam, miris elogiis celebrantur. Dos. ℥ss.

*Pul. Lazans.*

℥ Sennæ, & Crem. Trat. ana q. v. m. f. Pulv.  
Pharmacum est benignissimum alvum leniter &  
sine molestia subducens. Cremor Tartari enim o-  
ptimum est Sennæ Correctorium. Dos. a ℥ss. ad  
℥ij. vesperi.

*Pulv. Majoranæ Comp. gr. xv.*

℥ Herb. Majoranæ, Flor. Stæchad. ana gr. v.  
Nuc. Mosc. gr. iij. Sem. Sinap. gr. ij. Ol. Sassa-  
ph. gut. j. m. f. Pulv.

Cerebri Nervorumque meatus, laxè subsidentes,  
aperit; & Pituita obstructos referat : Spiritus sa-  
burra onustos depurat, & torpide stagnantes exsu-  
scitat. Ideoque ad Affectus Soporosos, & Para-  
lyti-

lyticos, exoptatissimum est remedium, vesperi & mane exhibendum.

*Pulv. de Mastiche Comp.*

℥ Mastich. Olib. Ter. Japon. Flor. Sulph. ana gr. v. Sacch. candi albi ℥j. m. f. Pulv.

Egregii usus est in Catarrho; & vires Elect.

Mastich. æmulatur. Detur hora 4. pomerid. & hora decubitus, cum haustu Decocti Cynoglossi, vel Sancti.

*Pulv. Millepedum Comp. ℥j.*

℥ Millep. præp. gr. xij. Croci, gr. iij. Flor. Benzo. Salis Succini ana gr. ij. Zizib. gr. j. Ol. Anisi gut. j. m. f. Pulv.

Præscriptum novi ad Asthma; sed inutiliter; forsan quia bulliens Sanguis, & fervidi Pulmones frigidiora poscebant. Attamen vero in Orthopnœa a frigida tenacique colluvie (Bronchia opplente) orta, efficacis omnino est, & optatissimum remedium: Potentissime enim Pituitam incidit, dimovet, expectorat. De his vero consul. Decoct. & Elect. Expector.

*Pulv. Montagnanæ.*

℥ Membranæ internæ Stomachi Galli ℥ss. Erinac. combusti ℥vj. Herb. Agrimon. ℥ij. m. f. Pulv.

Ad Urinæ incontinentiam in lecto detur ℥j. cum Vini haustulo.

*Pulv. Myrrhæ Comp. ℥j.*

℥ Myrrhæ, Sabinæ. Gran. Parad. ana g. v. Croci gr. iij. Castor. gr. ij. Ol. Sucini gut. j. m. f. Pulv.

Est instar Pil. Puerperarum, quas vide.

*Pulv. Nephriticus.*

℞ Rad. Apii, Saxifrag. ana ℥ ij. Ocul. Cancr.  
 præp. ℥ j. Tart. Vitriolati, Lap. Prunel. ana ℥ ij.  
 Crem. Tart. ℥ iv. Ol. Junip. gut. iv. m. f. Pul.  
 Urinam ciet; Calculum pellit; Menses movet &c.  
 Dosis a ℥ j. ad ℥ j. in Dec. Rad. Althææ.

*Pulv. Nitrosi ℥ vj.*

℞ Lap. Prunel. ℥ iſs. Cinnab. Antimon. ℥ ſs. Sac-  
 ch. albi ℥ ſs. m. f. Pul.  
 In Febribus præſcribitur, ad fervorem & ſitim  
 temperandum; Urinamque ciendam. Doſ. ℥ j. ex ve-  
 niculo grato.

*Pulv. de Nuce Moſchata comp. ℥ iſs.*

℞ Nuc. Moſch. ℥ ſs. Cinnam. ℥ ij. Mac. Garyoph.  
 Herb. Major. Betonicæ, Roriſmar. Flor. Lavend.  
 ana ℥ j. f. omn. Pulv.

Stomachum roborat; Peplm juvat; Cerebrum  
 confortat; & egregii uſus eſt ubicunq; Captu ſym-  
 patheticè male patitur a Ventriculo. Sumatur ℥ j.  
 poſt paſtus; & veſperi immediate ante ſomnum.

*Pulv. Ocul. Cancr. comp. ℥ ij.*

℞ Ocul. Cancr. ſubtil. lævigat. ℥ i. Crem. Tart.  
 ℥ ſs. Sal. Abſinth. Sal. Prunel. ana gr. xij. Sal. Succini  
 gr. vj. m. f. Pul. in vj. Doſes dividendus, bis terve in  
 die exhibendas.

Sanguinis & Viſcerum fermenta fere deperdita re-  
 ſtituit; Cruoris liquorem fundit; materiæ Febrilis  
 ſecretionem promovet; & velut præcipitando, ver-  
 ſus Emunctoria deturbat.

*Pulv. Odoriferi ℥ iſs.*

℞ Ligni Rhod. ℥ ſs. Sant. citr. Flor. Roſ.  
 X Da-



Damasc. Rad. Ireos Florent. ana ℥ij. Rad. Angel.  
Hisp. ℥iv. Mac. ℥ss. Bals. Apoplect. ℥ss. Ol. Ga-  
ryoph. gut. vj. m. f. Pulv. crassus. Ad Spiritus re-  
creandos & ad Delitia.

*Pulv. Odori Damasceni* ℥ij. ℥v.

℥ Rad. Irid. Florent. ℥j. Cal. Arom. Cype-  
ri ana ℥iv. Majoranæ ℥j. Flor. Ros. Damasc.  
Nuc. Mosc. Garyoph. Styr. Calam. Benzo. Labd.  
ana ℥ij. m. f. Pulv.

*Pulv. Panchymagogi* ℥iss.

℥ Crem. Tart. ℥ij. Sennæ ℥ss. Rhab. ℥ij. Scam-  
mon. ℥j. Maceris ℥ij. f. omnium Pulv.

Hujus Pulveris e Pharmac. Leovard. transcripti  
Dosis sit a ℥j. ad ℥j.

*Pulv. Pavonius.*

℥ Sterc. Pavon. gr. xv. Sal. Succini gr. v. Ol. Nuc.  
Mosc. gut. j. m. f. Pulv.

Specifice valet contra Vertiginem. Exhibeatur  
vesperi & mane cum haustu Decocti Cephalici.

*Pulv. Pectoralis* ℥ij.

℥ Sulph. vivi, Rad. Irid. Florent. Glycyrrh.  
Sem. Anisi ana gr. v. Sacch. candi. ℥j. m. f. Pulv.  
Viribus certat cum Julapio Pectorali.

*Pulv. Peptici* ℥ij.

℥ Sem. Coriand. ℥ss. Sem. Anisi, Fænic. dulc.  
ana ℥iv. Nuc. Mosch. ℥ss. Cinnam. Garyoph. ana ℥j.  
Pip. longi ℥ss. Sacch. albi ℥j. m. f. Pulv. pro 16. Do-  
sibus.

Commodissime usurpatur, quando post Pastus  
ad fuerint ægritudo, nausea, ructus, gravitas,  
tensio, inflatio Ventriculi; item Genarum sus-  
fusio,

fulio, Segnities, Somnolentia, Capitis dolor, & cætera id genus Coctionis læsæ & male peractæ signa. Aromatica enim corrigunt Pituitam mucaginofam in Ventriculo; eamque Sale volatili oleoso (plus minus acri) incidunt, attenuant, rugat Stomachi blande detergunt; Caloremque nativum refuscitant; quibus factis, sponte redit Appetitus, & Digestio. Sumendi modus mihi frequentissimus est, ut super panem tostum Vino madefactum inspergatur, & statim a prandio & Cæna comedatur.

*Pulv. Peptici Tartarificati* ℥iſs.

℥ Crem. Tart. ℥iij. Sem. Anisi ℥ij. Caryoph. ℥j. Sacch. Ros. ℥vj. m. f. Pulv. pro xii. Dosis.

*Pulv. Perlati* ℥ij.

℥ Ocul. Cancr. ℥j. Coral. alb. Margarit. ana ℥ſs. m. f. Pulv. super Porphyritim in subtilissimum pollinem lævigandus.

Usurpatur in Julapiis Perlati.

*Pulvis Pestilentialis.*

℥ Antimon. Diaphoret. gr. xv. Sal. C. C. gr. ii. Camph. gr. ij. m. f. Pulv.

*Pulv. Pleuriticus.*

℥ Olib. ℥ſs. Ocul. Cancr. Fl. Sulph. ana gr. v. m. f. Pul.

*Pulv. Pæoniæ Comp.* ℥j.

℥ Cran. Hum. Rad. Pæon. mar. ana gr. i. Cinnab. nativ. ℥ſs. Ol. Nuc. Mosc. gut. j. m.

E triplici Regno, scilicet Animali, Vegetabili, & Minerali, coactus hic Pulvis, adversus Puerorum Affectus Convulsivos egregiam præstat opem.

*Pulv. Puerorum.*

℞ Ocul. Cancr. subtilissime lævigat, Sacch. candi albi, Calomel. ana gr. v. Resinæ Jalap. gr. viij. Ol. Anisi gut. j. Simul optime conterantur.

Inter operandum, detur pulv. Ocul. Cancr. in Jufculo Avenacei, ad Tormina præcavenda.

*Pulv. Puèrperarum* ℞ij.

℞ Borac. Ven. Sperm. Ceti ana ℞ij. Myrrh. ℞fs. Croci ℞fs. m. f. Pulv. pro iv. Dosibus.

*Pulv. Rhabarb. Comp.* ℞j.

℞ Rhabarb. Crem. Tart. Sem. Anisi, Glycyrrh. ana ℞j. Sacch. candi albi ℞fs. m. f. Pulv.

Ad Flatus Hypochondriacos. Detur ℞j. bis terve in die.

*Pulv. Salini Majoris* ℞ifs.

℞ Crem. Tart. ℞ifs. Sal. Tart. Sal. Nitri, Sal. Armon. crudi, Sal. Succini, Sal. C. C. ana ℞fs. Test. Ovor. crud. & recens calcin. ana ℞ij. Ol. Nuc. Mosch. gut. iv. m. f. Pulv. pro viij. xij. vel xvj. Dosibus.

Urinam potenter ciet.

*Pulv. Salini Minoris* ℞iij.

℞ Sal. Absint. C. C. ana ℞j. Sal. Succini gr. xxxvj. Camph. Croci ana gr. xij. Ol. Nuc. Mosch. gut. iij. m. f. Pulv. pro xij. Dosibus.

Usui est in Febris Malignis.

*Pulv. Salivam movens.*

℞ Crystall. mineral. ℞iij. Sal. Succini ℞j. Sacch. Crystall. ℞fs. m. & divide in partes æquales N. xxiv.

Teneatur in ore dum dissolvatur; deinde cum Saliva expuatur.

*Pulv.*

*Pulv. Sinapeos Comp. ℥vj.*

℥ Sem. Sinap. Garyoph. ana gr. xv. Nuc. Mosch. ℥ij. Cinnam. Mac. ana ℥j. Herb. Major. Flor. Lavend. Sem. Fœnic. dulc. ana ℥ ss. m. f. Pulv. pro xij. Dosisibus.

Et Ventriculo & Capiti bene facit. Detur post pastas e pane tosto vinoso.

*Pulv. Splanchnici ℥j.*

℥ Cort. Fraxini ℥ ss. Rhab. gr. v. Spicæ Nardi, Croci ana gr. ij. Pip. longi gr. j. m. f. Pulv.

Viscerum obstructiones amovet; Fermenta depravata corrigit; Explosiones spasmodicas reprimat; Languidam cibi Appetentiam exsuscitat; Hypochondriorum dolorem & tensionem alleviat.

Quemadmodum Porrigo Lepra, &c. mineras habent in Glandulis cutaneis; atque, licet externæ sint, & Remediorum applicationi sat pateant, nihilominus admodum sunt pertinaces & curatu difficiles, ita pariter existimare fas est, Affectiōnem Hypochondriacam mineras habere in Glandulis tum Ventriculi, tum interioris recessus juxta Arteriarum fines; inibique (ob fermentum aliquod vitiosum eructatum) Chifficationem depravare, & conturbationes ciere. Atque deinde, cum interna sit Affectio, & immediatarum applicationum omnino incapax, nil mirum si pertinacissima sit, & fere immedicabilis.

Assumatur Dosis mane & quarta pomerid. quotidie per aliquot septimanas ex haustu Vini albi.

*Pulv. Sternutatorius.*

℥ Rad. Irid. Florent. ℥ j. Helleb. albi ℥ ss.

Ol. Nuc. Mosc. gut. j. m. f. Pulv. Cui addi potest Vitriolum alb. ad gr. v.

Sternutatoria Cerebrum purgant irritando Spiritus ridulantes in Nervis, quorum extremitates Naribus diffeminantur: Spiritus enim commoti spasmos & motus tumultuosos ineunt; atque ita humores viscosos, antea impactos, e locis suis excutiunt; & per Infundibulum & Glandulam Pituitariam, e Cerebro in Venas eliminant. Pus vero & putrilago, quæ e Naribus per sternutationem ejiciuntur, e glandulis tantum & vicinis partibus eliciuntur.

In Rheumaticis Oculorum Affectibus, sine multo rubore & dolore, non est cur Errhina prohibeantur. Sternutatoria vero nisi patiens sit junior, Oculi firmi, malum adhuc recens, Defluxio mitis, & Inflammatio nulla, pessime audiunt, & omnino vitanda sunt.

Sternutatoria fortiora manifeste Aures lædunt. V Vedel. de Medic. fac. p. 88.

*Pulv. Stomachici* ℥ viij.

℥ Rad. Angel. Hisp. Herb. Ment. Cinnam. ana  
 ℥ j. Mac. gr. xij. Fl. Balauft. Piper. longi ana gr. iv.  
 Ol. Absint. gut. j. Sacch. albi ℥ iv. m. f. Pulv. pro 4.  
 Dosibus.

Calefacit, confortat, corroborat, &c. instar  
 Elect. Stomachici.

*Pulv. Stomachicus Amarus.*

℥ Rad. Serp. Virgin. Zedoar. Gent. Enulæ ana  
 gr. v. Ol. Nuc. Mosc. gut. j. m. f. Pulv.

Calefacit, roborat, detergit: & egregium juva-  
 mentum afferre solet, quando propter assiduas com-  
 potationes, fibræ stomachi nimium dilutæ debilitan-  
 tur;

tur; & villæ ejus putrilagine viscosa illitæ aggravantur; exindeque cibi fastidium, & vomitiones matutinæ suboriuntur. Detur mane quotidie cum haustu Decocti Amari.

*Pulv. ad Strumas.*

℞ Sem. Erucæ, Ossium Gallinæ in clibano siccata ana q. v. m. f. Pulv.

Empiricum hoc remedium nunquam ipse quidem præscripsi; sed quia quandam novi, cui certissime multum opis attulit, aliis non suadere, sed communicare volui. Sumpsit illa quantum e cuspide cultelli capi potest, bis in die, per longum tempus.

Ettmullerus præcipit Medicamenta contra Strumas exhiberi præcipue circa Lunæ decrementsa.

1. *Pulv. Styptici* ℥ ss.

℞ Troch. de Terra Lemn. Boli ana ℥ j. Lap. Hæmatit. Sang. Drac. Mastich. Gum. Arab. ana ℥ ss. m. f. Pul. Ad internas Hæmorrhagias.

2. *Pulv. Styptici* ℥ ss.

℞ Croci Mart. Astring. Sem. Papav. albi, Hyoscy. ana ℥ j. & gr. xij. Sacch. Saturni gr. xxiv. m. f. Pulv. pro viij. Dosisibus.

*Pulv. Tartari Comp.*

℞ Crem. Tart. ℥ v. Flor. Balauft. ℥ j. Sp. Vitrioli gut. vj. m. f. Pulv.

Biliofes humores in Ventriculum suffusos corrigit; Acidum naturale restituit; & tonum laxatum firmat: atque ideo probati usus est quando colluvies amaricans Nauseam, Inappetentiam, Bradypefiam, Vomitum, aut Diarrhœam intulit.

Riverius (capite de Concoctione læsa) singularem refert historiam de se ipso, quod Alvi fluxum per 4. menses passus, tandem intra paucos dies usu Aceti integre liberatus erat. Ille quidem Pituitam & Melancholiam causatur, deceptus (uti opinor) a Dejectionibus, quæ (ob humorum acredinem, ramenta Intestinorum abradentem) pituitosa specie spectabantur; cum re vera ad Bilem acerrimam, copiosius suffusam, totum malum fuit rectius referendum.

*Pulv. e duplici Tartaro ℥ij.*

℥ Crem. Tart. ℥ ij. Sal. Tart. ℥ j. Ol. Junip. gut. iij. Sacch. alb. ℥ j. m. f. Pulv. pro ii j. Dosisibus.

Ad Febres intermittentes profligandas & ad Urinam ciendam.

*Pulv. Theriacalis ℥v.*

℥ Rad. Tormentil. ℥ ij. Angel. Hisp. Contray. Serp. Virgin. Zedoar. Spicæ Nardi, Croci ana ℥ j. Mac. ℥ ss. Camph. Opii ana gr. xv. m. f. Pulv.

Per Maliginitatem (inquit Etmullerus) nil aliud concipere possumus, quam summam Acrimoniam, etiam in minimis internum efficacissimam; Nervosis partibus sensibillissimam, & summam præternaturalem impressionem; Humoribus vero in singulari textura sua Mutationem Putredinalem inferentem. De Alexipharmacorum Operandi ratione, vide Dec. Sacrum.

Vires æmulatur Theriacæ ℥ j. continet Opii gr. j.

*Pulv. Tilingii ℥vi.*

℥ Crystal. Tart. Lap. Percar. Ocul. Cancr. ana ℥ j. Sal. Succini ℥ ss. Sacch. albi ℥ iiiss. m. f. Pulv. addendo Ol. Anisi gut. v.

*Pul.*

Pulvis hic ( ut loquitur Tillingius ) Nephriticos oculariter juvat ; Tartarum enim , & Lapidem Renum & Vesicæ ceterorumque membrorum , fringit , & mirabiliter expellit.

Dof. a ℥ss. ad ℥j.

*Pulv. Viperarum Comp. ℥j.*

℥ Trochisc. Viperar. gr. xv. Salis Succini gr. iij. Croci gr. ij. m. f. Pulv.

Arcanum magnum habetur adversus Icterus.

*Pulv. Uvularis ℥ss.*

℥ Terr. Japon. Flor. Balauft. ana ℥ss. Alum. Pip. longi ana gr. v. f. Pulv.

Vide Gargar. Uvula. Modus usurpandi est , ut Lingua speculo oris depressa , Pulvis , ( ope fistulæ ) insuffletur Uvulæ ; & operatio pro re nata repetatur.

*Rob. Acacie.*

℥ Fruct. Prunellorum sylvestrium nondum perfecte maturorum , q. v. Macerentur in aqua ad molitiam : trajiciatur pulpa per cribum ; factaque superflue humiditatis evaporatione , additoque Sacchari medio pondere ; coq. in consistentiam debitam.

Inter potentissima Astringentia locum ( non infimum ) tenere , jure merito debet.

*Sacchari Nitrari ℥iv.*

℥ Sal. Prunel. ℥ j. Sacch. alb. ℥ iii. m. f. Pulv.



*Caccharum Perlatum nostrum.*

℥ Sacch. candi albi ℥ iij. Margar. præp. ℥ i. m.  
f. Pul.

Hujus usus est ad Julapia perlata minimopere  
paranda ad hunc modum; ℥ Aq. quarumvis ℥ xii.  
Sacch. Perl. nost. ℥ ss. m.

*Saccharum Artiscarbuticum.*

℥ Succi Cochlear. expressi q. s. Servetur in  
vase clauso ad secessum sæcum: hic Succus im-  
buatur Saccharo super lapidem marmoreum posito;  
leniter exsiccatetur; & iterum imbuatur; & hoc  
aliquoties, semper lenissime exsiccando. Sic ha-  
bebis Viride Saccharum, asservandum in phiola  
augusti colli, quod irroretur sæpe cum Spiritu &  
Oleo destillato Cochleariæ; sic habetur Magiste-  
rium egregium.

Pro Dosi quantum capiat cuspis cultelli, in vi-  
no dissolvitur: Inde fit Haustus gratissimus Antis-  
corbuticus.

Hoc modo cum Absinthio quoque, & allis, pro-  
cedendum est Etmuller Vol. 1. p. 1003.

*Saccul. Aromatia. ℥ j.*

℥ Cinnam. Nuc. Mosc. ana ℥ ii. Mac. Gary-  
oph. Sem. Carui, Fænic. d. ana ℥ i. f. Pul. cras-  
sus pro Sacculo rotundo. His addi possunt Menth.  
sic. M. ii. Absint. sic. M. ss.

Vino Canarino vel Rubro aspersus, & calefa-  
ctus, Ventriculo applicetur; ad Colorem natu-  
ralem resuscitandum; Appetitum & Digestionem ju-  
vandum; Vomitumque sedandum.

*Saccul. de Cymino ℥ v*

℥ Sem. Cymini, Sem. Mil. sol. ana ℥ ii. Salis  
℥ j.

℥j. f. Pul. crassus pro Sacculo, cum quo calido affricetur Caput.

Ad Catarrhum, Amygdalarum Tumorum, Uvulæ Relaxationem, & Gulæ Inflammationem, usui est.

Præter Serum intra Cranium, illud præterea in externis partibus Capitis Excrementum colligitur; maximeque sub cute Verticis, quo Venarum per Faciem & Tempora in Caput irrepentium extrema desinunt. Quoties enim hæc vel Sero, vel Humore multo turgent, alimenti reliquias & supervacua sub cute affundunt, quæ præ cutis crassitie atque densitate vapore vix queunt. Horum coagulatione tantus interdum cumulus fit, ut Tumor mollis promineat, cutem condensans, eamque a Calva plurimum disjungens.

Hic certe fons, hic fomes est omnis externæ Destillationis, quem miror neminem omnium Veterum animadvertisse.

Hinc in externas corporis Partes fertur Destillatio, in Oculos, in Maxillas, in Dentes, in Cervicem, in Scapulas, in Brachia, in Latera, in Dorsum, & Lumbos, in Coxendicem, in Crura, in omnes denique Articulos, eaque omnis fere externi Doloris causa esse deprehenditur. Hæc Fernelius.

### *Salus Lateralis.*

℥ Bac. Lauri, Sem. Cymini, Fœnuigr. Flor. Chamæm. ana M. j. Furfur. Sal. ana M. ij. f. Sacculi duo.

Ad Lateris Dolorem externum, calefiant, & alternatim applicentur. Ubi vero adest Sanguinis sputum, ab externis calidis cavendum est.

### *Saccul. Stomachic. ℥ii.*

℥ Herb. sicc. Menthæ ℥ ss. Absint. Thymi, Flor.

Flor. Ros. rub. ana ℥ii. Balauft. Rad. Angel. Hisp.  
Sem. Carui, Nuc. Mosc. Mac. Garyoph. ana ℥i. f.  
Pulv. crass. pro Sacc.

Iisdem usibus intervrit ac Fot. Stomach.  
Vino rubro austero immerlus callidissime adhi-  
beatur.

*Sacculus ad Uvula Relaxationem.*

℥ Sem. Cymini ℥ii. Rad. Irid. Pip. longi, ana  
℥ss. f. Pulv. crassus, Sacculo indendus, & super  
Caput applicandus. Vide Linim. Cephal.

*Scuti Cardiac. ℥iiss.*

℥ Rad. Angel. Hisp. Calami arom. ana ℥ss.  
Lig. Sant. citr. Flor. Lavend. Croci, Sem. Carui,  
Garyoph. Mac. Benzo. Styr. Calam. ana ℥ss. f.  
omnium Pulvis crassiusculus, carpto gossypio ex-  
cipiendus quo cum & panno sericeo rubro inter-  
puncto fiat Sacculus, qui Collo appensus gestetur  
supra regionem Cordis.

*Scut. Pectoral. ℥iiss.*

℥ Lig. Sant. citr. Rad. Irid. Flor. Cal. lami  
arom. ana ℥ii. Fl. Lavend. Sem. Coriand. Nuc.  
Mosc. Mac. Benzo. Styr. Calam. ana ℥i. Ol.  
Anisi, Ol. Garyoph. ana gut. iij. f. Pulvis cras-  
sus.

*2. Scut. Stomachic. ℥iiss.*

℥ Rad. Angel. Hisp. Cal. arom. ana ℥iiss.  
Herb. sicc. Ment. Absint. ana ℥ii. Sem. Coriand.  
Carui ana ℥i. Styr. Calam. Benzo. Cinnam.  
Nuc.

Nuc. Mosch. Macis, Garyoph. ana ℥ss. f. Pul.  
crass.

2. *Scut. Stomach.* ℥x.

℥ Rad. Ireos Flor. Cal. Arom. ana ℥ii. Cubeb.  
Nuc. Mosc. Mac. Garyoph. Styr. Cal. Benzo. ana  
℥j. Ol. Carui, Ment. Rhod. ana gut. ii. Absint.  
gut. j. f. Pulv. crassus.

*Serum Deoppilantis Cong.* ij.

℥ Rad. Polypod. Oxylap. ana ℥iv. Herb. Hepat.  
Agrim. Cichor. Summit. Lupulor. ana M. ij. Succi  
Fumar. ℥i. Sennæ ℥j. Tamarind. ℥ij. Seri Lact.  
Cong. iiss. Coq. ad ij. & rite depuretur.

*Serum Dieteticum.*

℥ Seri Lacti ope Coaguli Vitulini separati ℥  
iv. Succi Limon. ℥i. Succi Pomor. acidodulc. re-  
cens express. ℥iv. Sacch. alb. ℥ii. m. & clarific.  
cum Album. Ovor. N. ii.

Medicamentum est jucundissimum, & excellen-  
tissimum ad Effectus ab atra Bile aut Sero muria-  
tico subortos. Ventriculum, Partesque Nutritioni  
dicatas nimium æstuantes, aut inflammatas, hu-  
meat, & refrigerat.

Dosis fit ℥j. quotidie mane per mensem integrum.

Non debet major pro vice parari quantitas quam  
quæ sufficiat tribus diebus. Nimis diu namque as-  
servatum situm & acedinem contrahet.

*Serum Lujulatum.*

℥ Lact. ℥ii. Cerevis. tenuis ℥i. Vini albi ℥  
fs. f. Serum posseticum, cui incoque Herb. Lujul.  
M. ii. Col.

In Febribus ardentibus, non tantum biliosos acres humores, Ventriculum misere torrentes, sitimque intolerandum cum languore acerbo excitantes, optime diluit, & attemperat; sed etiam Sanguinem ferventem refrigerat; bullientem reprimat, crasse contextum liquat; &crementa adusta per urinam exterminat. Bibatur affatim ad libitum.

*Serum Purgans Hystericum.*

℥ Rad. Bryon. albæ ℥ i. Sennæ, Agar. ana ℥ ss. Infunde leni tepore per noctem in Seri Lact. ℥ iiss. mane coq. ad ℥ i. sub finem addendo Sem. Carni ℥ ss. Mannæ ℥ ii. Col. dissol. Syr. de Artemis. ℥ ii. m. pro iv. Dosibus.

*Serum Scorbuticum.*

℥ Cochlear. Plantag. ana M. ij. Becab. Fumar. Nasturt. aq. Acetosæ ana M. j. Contus. adde Seri Lact. ℥ ii. Liquor expressus coquendo depuretur.

*Serum Spleneticum.*

℥ Seri Lact. ℥ iii. Epith. ℥ ii. Rad. Helleb. nig. ℥ iiss. Mellis ℥ ii. Infunde xii. horas, deinde coq. ad ℥ ii. Col. Adde Aq. Cinnam. ℥ ii. m. Dos. ℥ vi. bis in die.

*Serum Tamarindinatum.*

℥ Tamarind. ℥ ii. Affusis cochlearibus aliquot Lactis; agitur in mortario donec emollecat; dein injiciatur in Lactis bullientis ℥ ii. & seperatur (per colaturam) coagulum.

Aliquanto acidius est, quam illud Lujulatum; ideoque potentius sitim tollit; sed quia minori quantitate sumi debet, non tam efficaciter Sanguinem diluit. Porro prius illud magis est ex usu, si metuatur Diar-

Diarrhœa; uti hoc, si alvus sit nimis occlusa.  
Propinentur  $\zeta$  iv. ter vel. quater in die.

*Sinapismus.*

$\mathcal{Z}$  Medullæ Panis albi  $\zeta$  ii. Ferinæ Sem. Sinap.  
 $\zeta$  i. Ol. Garyoph. gut. xxii. Aceti  $\zeta$  iij. Mellis q.  
s. m. f. Catapl.

Hodie ob frequentem Epispasticorum usum, Si-  
napismi in desuetudinem fere abierunt; sed ( si  
quid ego judicem ) immerito; siquidem.

1. Advocant Spiritus & Humores ad Partem va-  
cillantem; illisque tonum restituunt; atque adeo in  
Paralyfi, Atrophia, Gangræna &c. magnopere  
profunt.

2. Attrahunt ex alto ad superficiem: ideoque in  
Doloribus Ischiaticis, alte jactis, Tumoribus Pe-  
stilentialibus, &c. ex usu sunt.

3. Revellunt a parte affecta; atque hoc nomine,  
Dolore Capitis, Dentium, Oculorum, affectis;  
item Hysterice & Convulsive membro aliquo par-  
ticulari laborantibus, subsidio sunt. Et (quod non-  
nihil est) quotiescunque Arthritis, Metastasi facta,  
atroos & periculose in Caput, aut Ventriculum ir-  
ruit, Sinapismi Pedibus applicati, ad illos eam  
fortiter ( si quid aliud ) revocare possunt.

Ad applicato Sinapismo pars est sæpe inspiciendâ  
namque non tamdiu super partem reliquendus erit  
dum Tumorem, Dolorem vehementem, aut Ve-  
ficas excitet; sed solummodo donec pars digito pres-  
sa non albescat; sed rubicunda permaneat.

*Smegma Cephalicum.*

$\mathcal{Z}$  Sapon. Venet. ras.  $\zeta$  ii. Ol. Rorism. Lavend.  
Nuc. Mosch. ana gut. xvi. Ol. Garyoph. Orig. ana  
gut. viii. Aquæ parum, strenue diuque contundan-  
tur in Mortario marmoreo; & formentur Pilæ ad  
Caput. lavandum mane quotidie.

*Spiritus Antiscorbuticus.*

℥ Cort. Guaiaci ℥ vii. Cort. Aurant. ℥ v. Bac. Junip. ℔ i. Sem. Dauci vulg. ℥ vj. Sacchari ℔ iv. Aq. com. ℔ L. Fæcum Cerevisiæ q. s. Fermentur simul 12. dies, postmodum adde Sem. 4. Calid. major. ana ℥ j. deinde peracta fere fermentatione, adjice Herb. Cochlear. M. xii. Becab. M. iij. Nasturt. aq. & Indici ana M. iv. Rad. Raph. Rust. ℥ ii. Lig. Sassafr. ℥ iij. Postea fiat Destillatio, & Rectificatio s. a.

In Scorbuto frigido convenit. Acidum infringit; Flatus discutit, &c. Dosis a ℥ j. ad ℥ j. in vehiculo.

*Spiritus Carui Comp.*

℥ Spir. Vini Gal. ℔ ii. Sem. Carui candefact. ℔ ss. Spec. Arom. Ros. Lætif. Galeni ana ℥ ii. Infunde 14. dies. Col. adde Mosch. & Ambr. grif. (in nod. lig.) ana gr. ij. Aq. Namphæ ℥ iv. denique admisce Fol. Auri q. v.

*Spiritus Vini Camphoratus.*

℥ Spir. Vini rect. ℔ i. Camp. (cum parum ejusdem Spiritus super porphyritim tritæ) ℥ iss. Stent in digestionem lenissimam. donec Camphora tota sit soluta, & cum Spiritu exacte unita.

Quidam addunt Spiritum Salis Armoniaci.

In Febribus Malignis cum Vigiliiis, Delirio; Convulsionibus, Camphora Spiritus debite & ordinate expendere, eosque ad blandam quietem disponere, creditur. Diaphoresin & Diuresin promovet. In Furore Uterino, Gonorrhæa, & Urinæ ardore passim prescribitur. Externe valet in Colera, Iliaca passione, Colica: in Inflammatione, Erysipellate, Ambustione, Gangræna, Odontalgia, Faciei Maculis, & Articulorum Doloribus.

*Succus Attemperans.*

℥ Herb. Tarax. q. s. In massam contus. pon. In olla fictili vitreata cum operculo, quæ clibano (post panes extractos) indita stet 6. horas; dein massa in colum effusa, liquor clarus effluat.

Quibus contingit Ventriculum habere frigidum, imbecillem, cruditatibus & ructibus obnoxium; ii omnes a succis crudis abstinere debent: ideoque talibus convenientissima Succorum parandi ratio est, ut in clibano coquantur.

Hoc simplex medicamentum Sanguinem & Humores diluit; eorumque acrimoniam corrigit: Scorbuto calido imprimis idoneum est; & Affectibus Cutaneis egregie medetur. Bibantur ℥ iv. vel vj. ter, vel sæpius, in die.

*Succus Cochlearie Vinosus.*

℥ Fol. Cochlear. hort. sub sereno cælo collect. q. v. Succo e contulis expresso dolium iv. Congiorum impleatur; floribus Cerevisiæ cochl. ij. impositis; per duos dies fermentare sinatur: deinde vas occlusum in cella vinaria per sex menses collocetur: tunc liquor clarus, ac instar Vini Hispanici flavescens, in Utres exhauriatur: ac usui servetur per plures annos incorruptos perdurat, inquit VVillis.

Ad Affectus Scorbuticos a Sanguinis aciditate ortos, Paralyfin, Hydropem, Vagosque Dolores, propin. ℥ iij. vel ℥ iv. bis in die.

*Succus Hæmorrhoidalis.*

℥ Succi Millefol. depur. ℥ j. Sacch. albi ℥ ij. m.

Si ex virium prostratione: squalenti corporis habitu, & colore ad citrinum vergente, certo cognoscatur, Hæmorrhoidum fluxum esse immodicum;



cum; & moderari debere, hoc parabile Stypticum (debitis allis non omissis) in subsidium venire potest: atque magni cujusdam Medici magnum fuit Secretum. Dos. ℥ iij. bis in die River. ait Decoct. Millefolii in potu ordinario per triduum exhibitum, Hæorrh. dolorem feliciter discutere.

*Succus Hydropicus.*

℥ Fol. Plantag. virentium M. iv. Hepaticæ, Becabungæ ana M. ij. Simul contusis affunde Aq. Raph. comp. tenuis ℥ ss. f. expres. fortis.

Cl. VVillis asserit, se sæpe cum successu præscripsisse ℥ iij. ter in die.

Succi pro usu Medico asservantur tribus imprimis modis.

1. Affuso Oleo Olivarum, mediante quo a mucore per tempus præservantur.

2. Post aliqualem Phlegmatis exhalationem, & despumationem; & ad quartæ partis (coquendo) consumptionem; addendo Sacch. ℥ j. Spir. Vini ℥ ij. vel ℥ iij.

3. Per residentiam spontaneam depurati Succi immittantur vasis halitu Sulphureo conditis. Nimirum tæda Sulphurea incensa immittatur vasi; ita nebula alba totam lagenam implebit. Hoc tamdiu fiat, donec a fumo Sulphuri extingatur; inde claudatur. Ita per longum tempus Succi commode conservari possint. Hic modus omnium optimus est.

*Succorum Scorbuticorum* ℥ v.

℥ Suc. Plant. Becab. Nast. aq. Dent. Leon. ana ℥ j. Acetosæ, Limon. Vini albi ana ℥ ss. Stent in frigido ad subsidentiam: liquori limpido per Incerniculum decantato adde Aq. Raph. comp. Aq. Lumbric. Magistr. Sacch. albi ana ℥ iv. Sp. Cochl. ℥ vj. m.

Her-

Herbarum Succii Sanguinem falsum, asperum, torridum, irritabilem, egregie diluunt, edulcorant, purificant, emolliunt; Recrementa Salina & Biliofa per Urinam amandant; Hypochondria valde æstuantia refrigerio perfundunt; Habitum Corporis arefactum, & strigosum, molli humore reficiunt; Atque (me iudice) in Antiscorbuticorum familia facile primas obtinent; eoque magis quod nulla coctione, aliove artificio nequam detorti, in Sanguinem naturali indole & integra virtute transferuntur.

Ver autem magis sunt proficui, quam aliis anni temporibus, ideoque non tantum quia tunc Natura in corporibus humanis ζύμωσις & renovationem sanguinis ex se instituens, facili negotio potest adjuvari, sed & insuper quia Succii ipsi sunt revera longe efficaciores; uti observat Sim. Paulli, inquiens; Quod Verno tempore Scorbuticæ Herb. maxime sese Sale Volatili commendant; veluti *Σχημασις* est, quod ubi Essentiam, Tincturamve ex iis sub finem Aprilis, aut initium Maji, præparemus; ea instar Vini Chii aut Malvatici rubescat; aliis anni temporibus non item. Propin. ℥ iv. mane & 4. pomerid.

*Suffitus ad Ani procidentiam.*

℥ Thuris Masc. Succini Garyoph. ana ℥ ss. Flor. Roi. rub. Balauft. ana ℥ ij. f. Pulv. crassus, cujus accensi fumus per sellam perforatam accipiatur.

Ita usus & consuetudo voluerunt; quoad me vero, vix animum adduxi, ut credam Fumum Balauftiorum, aliorumve quorumvis Astringentium Vegetabilium, vim Astringentem retinere posse.

1. *Suffitus ad Catarrhum* ℥ ss.

℥ Olib. Succini, Benz. Styr. Calam. Gum. Guajaci, Bal. Tolut. ana ℥ ij. f. Pulv. crassus.

Si Catarrhus induxerit Asthma, vitentur Suffitus ob Suffocationis periculum.

2. *Suffitus ad Catarrhum* ℥ j.

℥ Gum. Guajaci, Gum. Junip. Mastic. Benzo. Myrrhæ, Auripigmenti ana ℥ j. Bals. Peruv. gut. xvj. Garyoph. ℥ ij. m. f. Pulv. crassus pro Suffumigio Capitis.

*Suffitus Odoriferus.*

℥ Benz. ℥ j. Styr. calam. ℥ ss. Labdani ℥ ij. Mosch. Ambr. gris. ana gr. ijs. Mucilag. Gum. Tragac. q. s. f. Trochisci, ex quibus pro libitu, additis solummodo Carbonibus Salicis, Candelæ Odoriferæ formari possunt.

Nonnulla ( inquit Zvyelferus ) sunt per se satis odorata, quæ carbonibus vivis inspersa tamen Fæto-rem pene spirant : ita Cinnamomum , Garyophylli , Sem. Coriandri , Sem. Nigellæ , Rosæ , imò & Moschus ipse, si vivis carbonibus immixtus cito comburatur, male olere solet.

*Suffitus Phthisicus.*

℥ Cort. Pistac. Myrrhæ Succini ana ℥ ij. Sulph. vivi, Auripigmenti ana ℥ j. f. Pulv. crassus, cujus, in prunas candentes coniecti, fumus, ope infundibuli inversi, in Pulmones inspiretur.

Dum extraneis succis perfundentur & replentur Pulmonum parenchymata; Suffitus fortiores neuti- quam usurpandi: leniorum vero usus, eo tempore, non prætermittendus, inquit Bonnet.

Suffitus non statim ab eroso vasculo, aut Visceris parenchymate submoveantur; sed post dies 14. ad minimum, a sedata Hæmoptysi, inquit idem.

Suffituum & Vaporationum administrationes interdum ( inquit VWillis ) in Phthisi nondum de-  
plora-

plorata, plus quam alia quævis remedia prodesse solent; quatenus nempe Pulmonem ipsum attingunt; adeoque affectione immediata expurgant, exsiccant, a putredine vendicant, corroborant; ejusque ductus aperiunt.

*Suffitus ad Tenesimum.*

℥ Capit. Papav. albi ℥ss. Herb. Verbasci M. ss. Flor. Ros. rub. Balauft. Thuris ana ℥ss. Mastich. ℥j. f. Pulv. crassiusculus, cujus in prunas conjecti fumus excipiatur per Cathedram perforatam.

*Suffitus ad Uteri Prolapsum.*

℥ Scarabæor. ℥iij. Pellicul. Anguill. minutim concil. ℥j. f. Pulv.

Opinio communis de Procidencia uteri falsa est; revera enim hic affectus nil aliud est quam, 1. vel Vagina Uteri tota nimis relaxat, aut extensa foras propendens: vel 2. Membrana Vaginæ adeo relaxata, exesa, aut erosa, ut extra Vulvæ Labia repræsentet corpus amplum rotundum, angusto collo annexum; quod Collum ulterius intra Sinum pudoris se abscondit.

*Suppositoria.*

℥ Mellis ad consistentiam justam, (id est, usque eo dum digitos amplius non inquinet) Sal communis, (vel Gemmæ) Pul. Aloes (vel Hieræ pic.) ana q. s. f. f. Suppositoria duo.

Suppositoria & Clysteres Motum Peristalticum Intestinorum, sursum vergentem, deorsum proliciunt; unaque opera efficiunt, ut minus arcte Ventriculi fibræ circulares constringantur.

Non semel observavi in vivorum sectione, (& in Fæmina cui) ab annis (Intestini portio extra Abdomen nuda propendebat) intestinorum motum

fursum, deorsumque tendisse, prout vel in parte superna, vel inferna etiam, levicule illa pupugi stylo citra vulneris inflictionem.

VVepfer. de Cicuta aq. 325.

*Syrupus Albus.*

℞ Aq. font. puriss. ℥ ij. Sacch. alb. probe depurati ℥ ij. Coque (diligenter despumando) ad debitam consistentiam.

Syrupum hunc simplicem in Officina semper afferendum jubeo: idque non propter medicamento- sam aliquam ejus qualitatem; sed partim (quia vilis est pretii) ut cum eo Formulas componerem; sc. Electuarium de Cortice, Mist. Pilul. & sexcenta alia ejusmodi, ubi nil de Syrupo vellem præter Con- sistentiam, aut Edulcorationem.

Et partim ut Medicamenti colorem præservarem; ideoque cum illo Emulsionem Balsamicam paro; at- que ut alios proferam casus. Si quando Spiritum c. c. aut Sp. \* alicui Julapio immiscendum præscribe- rem; cum Syrupus Garyophyllorum turpiter ni- grum. Violarum viridem, Fl. Paralyseos fuscum, liquorem redderet; hic, e contra, Syrupus nullum colorem ingratum inducet, aut Medicamenti fa- ciem immutabit.

Aliqui volunt, ut inter coquendos Syrupos, dum bulliunt, parum Mellis addatur: ita siquidem, opti- me despumabuntur; durabilem consistentiam tue- buntur, & a Sacchari coagulatione præservabun- tur.

*Syrupus de Allio.*

℞ Radic. Alli (pellicul. denudat, & in ta- leolas incis.) Sem. Anisi nontus. ana ℥ ss. Rad. Enulæ ℥ iij. Glycyrrh. ℥ ij. Spir. Vini Gall. ℥ iss. Digere clausæ, & calide, 2. vel 3. dies. Cola- turam

turam claram & ferventem inde disculo argenteo:  
adde Sacchari albiff. ℥ iſs. Vaſe prunis ardentibus  
ſuperpoſito, liquorem flamma admota accende, &  
dum efflagrat, agita radícula. Tandem trajice per  
colum laneum VVallicum.

VVillifianus eſt: ſæpe paratum curavi: & uti-  
lem deprehendi. De Allii vero viribus conſule  
Loboch de Allio.

*Syr. de Ammoniaco Simplex.*

℥ Gum. Ammon. (ſuper ignem in Aq. font. ℥ j.  
ſolut. & col.) ℥ iſs. Syr. Alb. ℥ ix. Senſim & ſ. a. com-  
miſceantur.

Validiſſime incidit, attenuat, detergit, expur-  
gatque Pulmones, Strenue confert inveteratis Affe-  
ctibus, craſſæ lentæque pituitæ ortum debentibus.  
Tuſſi laborioſæ, Empyemati, quin etiam Peripneu-  
moniæ, & Pleuritidi jam inclinatæ occurrit. In Aſth-  
mate vero ſpecificè opem ferre perhibetur.

*Syrupus Aſthmaticus.*

℥ Flor. Digital. (menſe Majo collect. & non ſic-  
cat.) N. 200. vel ℥ ij. Aq. Hyſſopi, Puleg. ana ℥ ſs.  
ſ. Infuſ. calida & clauſa hor. j. Co. adde Glycyrrh.  
℥ ſs. Rad. Enulæ Camp. Sem. Aniſi ana ℥ j. Agar.  
(nodulo ligari) ℥ ij. ſ. denuo infuſio calida hor. j.  
Col. ejus ℥ xj. diſſolve Sacch. alb. ℥ xvij. & in col.  
ſine ſaccharo aſſervat: ℥ j. diſſolve Gum. Ammon  
℥ ſs. Denique utraſque colaturas miſce & adde  
Tinct. Benzo. ℥ iij. m.  
Doſ. cocch. j.

*Syrupus Baſſamicus.*

℥ Baſſ. Tolut. ℥ vj. Coq. (non deſpumando) in

in Aq. font. ℥ xx. ad ℥ xij. tunc adjice Sacch. depu-  
ratissimi ℥ j. & sine ulteriori coctione f. Syrupus, qui  
cum reffixerit coletur.

*Syr. Boyleanus.*

℥ Rad. Symph. maj. ℥ vj. Herb. Plantag. M. xij.  
Contusis exprimatursuccus, cui adde Sacch. pondus  
æquale & f. Syr. f. a.

Hospitem in Medicina eum esse oportet, cui  
non innotescit quam fortiter hic Syrupus Hæmoptoi-  
cis subvenire solet.

*Syrupus Chalybeatus.*

℥ Vini albi ℥ iiss. Limat. Chalyb. ℥ iiss. Tart. alb.  
pulv. ℥ vj. Cinnam. Nuc. Mosc. ana ℥ iiss. Mac. Ga-  
ryoph. ana ℥ is. Infunde calide & clausè in vass. valde  
capaci (aliter diffiliet) 4. dies. Col. claræ ℥ j. adde  
Sacch. albi ℥ j. f. Syr. f. a.

Ferrum (secundum Lemery) ad usus Medicinales  
longe præstat Chalybi; quia facilius in corpore dis-  
solvitur, & copiosius Virtutem exferit.

*Syr. e Chalybis. Sale.*

℥ Aq. Cichor. ℥ viij. Sal. Chalyb. pulv. ℥ ij. Dis-  
solve super ignem; dein repone per biduum, ut præ-  
cipitetur Crocus; liquori claro effuso adde Sacch.  
alb. ℥ viij. Ol. Cinnam. & Nuc. Mosc. ana gut. ij. f.  
Syr. f. a.

Solutio Salis Chalybis in Aqua facta, Lacti as-  
fula, illud minime coagulat. Ideoque Sal istud,  
licet cum Oleo Vitrioli, (acido acidissimo) pa-  
retur nullam tamen in se continet Aciditatem;  
quod fatis notabile.

*Syr. e Chalyb. Sale Hystericus.*

℥ Assæ fat. ℥ iiss. Dissolve in Mortario sine ca-  
lore

lore in Aq. Hyster. ℥j. Col. adde Syr. e Chalybis Sale ℥xi. m. f. a.

*Syr. e Cynogoloso.*

℥ Succ. Herb. Cynogl. ℥iss. Coquendo purgetur dum inclarescat; & cum Sacchari albi ℥iss. f. Syrupus.

Populus Medicorum uno ore vim Soporiferam attribuit Cynoglossō: Ipse vero hunc Syrupum licet millies in usum duxerim, nullam tamen ejusmodi ejus virtutem adhuc observare potui. Nihilominus egregium eam agnovi, nullique cedentem, ad Defluxiones calidas, acres, tenues, Cattarrhas; Tussimque inde oriundam.

*Syr. Diagrydii.*

℥ Diagryd. pulv. ℥vj. Pul. Cinnam. ℥ii. Sp. Vini ℥j. Ustulando coq. ad dimid. Col. adde Sacch. Crystallini ℥ss. f. Syr. f. ana Cujus dosit sit ℥j.

*Syr. Diureticus.*

℥ Aq. Persicar. ℥ii. Lap. Prunel. ℥ii. Sacch. alb. ℥ii. Coq. in Syr. Vires habet Julapii Diurici Nitrosi.

Si Spiritus Vitrioli, Sulphuris, Salis, Nitri ipsius simileve, Nitro affundantur; fumum, instar Aquæ Fortis, excitabunt. Ideoque videndum, ne huic Syrupō unquam, aliisve Nitrosi, Chymicorum Spiritus Accidi admisceantur; quia liquorem acerrimum, Ventriculo noxium, conficient.

*Syr. de Helenio.*

℥ Rad. Helen. Polypod. Passul. Corinth. ana ℥ij. Rad. Glycyrrh. ℥ss. Herb. Nicot. Virg. siccat. ℥ij. Tussilag. Pulmonar. macul. Satureiæ, Calamint. ana M. j. Coq. in Mulso, ad ℥iss. & cum Sacch. tantundem f. Syr.



Magna hujus vis Crassa attenuandi, Lenta incidendi, Viscida detergendi. Obstructa aperiendi: Convenit ergo in Tussi laboriosa pectorali; Orthopnœa, & Astmate humorali; Empyemate, &c.

*Syr. Incrassans.*

℞ Aq. Plantag. ℥ j. Gum. Arab. ℥ iss. Dissolve, & adde Sacch. albi ℥ j. f. Syr. f. a. Vid. Decoct. Incrass. cujus vires amulatur. Insuper externe illitur valet contra Herpetem.

*Syr. de Liquiritia.*

℞ Tinct. dulc. Mellis ana ℥ j. Ol. Anisi gut. viij. f. Syr. f. a.

Incrassat, emolit, maturat, acredinem obtundit, Tussi Catarrhosæ medetur. Ubi vero Pulmones exinde patiuntur, Attenuantia & Incidentia (qualis est Syr. de Helenio) magis ex usu fuerint.

*Syr. de Malva.*

℞ Decocti Malvæ Magistra l. Sacch. albi ana ℥ j. f. Syr. f. a. Vires petantur ex Dec. Malvæ.

*Syr. de Myrrha.*

℞ Myrrhæ ℥ ij. (vel. ad summum ℥ ss.) Teratur cum Sacch. candi rub. ℥ iv. Fiat in Albuminibus Ovorum dissolutio, eodem modo ac paratur Ol. Myrrhæ per deliquium.

Optimus est ad Tussim inveteratam. Asthma, & Ulcus Renum.

*Syr. Nicotianæ.*

℞ Glycyrrh. ℥ ss. Herb. Nicotianæ Virgin. opt. ficc. & concil. ℥ j. Aq. font. ℥ xj. f. Infus. calida duas horas Col. clar. ℥ iv. adde Mellis ℥ ij. Sacch. alb. ℥ iv. f. Syrup. f. a. Cui adde Ol. Anisi gut. j. Tinct. Benzo. ℥ ij. m.

*Syr.*

*Syr. de Ovis.*

℞ Alb. Ovor. N. iij. Aq. Plantag. ℥vj. Simul. quassatis adde Sacch. alb. optime depurati pulverati & creti ℥vj. Diu & laboriose conquassando f. Syrupus sine calore.

Valet contra Tussim a Sero tenui & acri oriundam.

*Syr. de Sassafr.*

℞ Raf. Ligni Sassafr. ℥ij. Coq. in Aq. font. ℔ iij. ad ℔ij. in fine addendo Cinnamomi, Sem. Fænic. dulc. ana ℥ss. Cum. col. & Sacch. albiss. ad Tubulat. coct. ℔ij. f. Syr. f. a.

Cephalicus, Pectoralis, Cordialis, Stomachicus est; & valet contra Cattarrhus, & Affectiones a phlegmate & frigore ortas.

*Syr. Theriacalis.*

℞ Rad. Contray. contus. Theriacæ Androm. ana ℥ss. Mithrid. Diacord. ana ℥ij. Sem. Angel. ℥j. Croci, Coccinel. ana ℥ss. Aq. Lact. Alexit. ℥iv. Aq. Theriacal Epidem ana ℥j. Aceti Vini ℥iv. f. Infus. calida, & clausa in vase vitreo xii. horas: liquori per subsidentiam & multiplicem transcolationem depurato adde Sacch. alb. ad Tubulat. cocti ℔ss. f. Syr. sine coctione.

Optime ingreditur Julapia Alexipharmaca, vel dentur cochl. ij. in vehiculo appropriato,

*Syr. ad Tussim Convulsivam.*

℞ Musci Quercini Pulmonar. M. v. Rad. Sympt. maj. ℥vj. Passul. Sol. exacin. ℥ij. Glycyrrh. raf. ℥iij. Ball. Tolut. ℥ij. Coq. in Mulso ad ℔iis. & cum Sacch. q. s. f. Syrupus consistentiæ spissioris.

Cele-

Celebris & efficax est contra Tuffes clangofas & convulfivas Puerorum (Anglice *Hooping Coughs*) ſi cochl. j. vel. ij. propinetur ſæpe in die ante & poſt ſingulos tuſſiendi conatus, vel in Aq. Puleg. vel Decocto Pectorali, per aliquot dies. Ita Communicator.

*Tab. Cardiacæ.*

℥ Rad. Angel. Pul. Diamb. ana ℥ ſs. Ol. Nuc. Moſc. gut. iv. Ol. Cinnam. & Garyoph. ana gut. ii. Sacch. (Aq. Mirab. ſolut.) ℥ iij. ſ. Tab.

Languidas & reſolutas vires reparant: frigidis Ventriculi Affectibus medentur; Cordis Palpitatione, & Tremore, laborantibus ſuccurrunt.

*Tab. Hyſtericæ.*

℥ Ol. Succini gut. viii. Sacch. alb. ℥ iv. ſ. Tab. ſ. a.

*Thermæ Sulphurææ.*

℥ Sulp. ℥ iii. Tartari cum Nitro calcin. ℥ ſs. Sal. com. ℥ xii. Coq. in Aq. font. Modiis vii. ſub finem addendo Bac. Lauri contuſ. ℥ xii. Herb. Roriſmar. Lavend. Majoran. Beton. ana M. xii. Col. ad uſum.

N. B. Baccæ & Herbæ commode coqui in Sacculo, quotidie renovari, poſſunt: poſt Balneationem liquor in dolio aſſervetur.

*Tinctura. Alexiteria.*

℥ Rad. Serp. Virgin. Contray. Angel. Hiſp. Ther. Ven. ana ℥ ſs. Myrrh. Croci ℥ iv. Coccinel. ℥ ii. Tinct. Sal. Tart. ℥ j. m. & digere ſ. a.

*Tinct. Antiphthiſica.*

℥ Pul. Sacch. Saturni, & Vitrioli Martis ana ℥ j. Spir. Vini rectif. ℥ viii. Repone in frigido donec ruſceſcat. Spiritus.

Bronchiorum tonum laxatum restituit: Serii acris admissionem inhibet: Vasorum rupturas resarcit; Fermentum putredicinale delet: Calorem Haeticum reprimat: Et Chirurgicis quibusdam usibus ( hic non dicendis ) egregie infervit.

Dentur gut. xx. vel. xxx. bis in die in vehiculo appropriato.

*Tinct. Aromatica.*

℥ Spir. Lavend. comp. ℥ j. Caryoph. pulv. ℥ j. Croci gr. xvj. Pinp. nigr. gr. iv. m. Dies aliquot sine calore digerantur. Col. Dos. gut. xx. ex vehiculo idoneo.

Cephalica est, Cordialis, Stomachica.

*Tinct. Balsamica.*

℥ Bals. Gilead. Capaiv. Peruv. Tolut. an. ℥ ij. Spir. Vin. rect. ℥ ss. Tinct. Benzo. ℥ j. Digerere in M. B. duos dies.

Eo fine excogitabatur hæc Tinctura, ut delicatulis exhibeantur Balsama in compendio, & sine nausea. Valet ad Pulmonum excoriationses sanandas, eorumque Infarctus expediendos: ad Mictum sanguinem, & Affectus Nephriticos. Dos. gut. xxx. ter in die in vehiculo idoneo.

*Tinct. Cantharidum.*

℥ Pul. Cantharid. ℥ ss. Spir. Nitri opt. ℥ j. Digerere hor. 24. deinde adde Spir. Vini Camphorati ℥ iij. f. digestio per aliquot dies; postea filtratio.

Usurpatur ad Urinam ciendam; ad Renum & Vesicæ Ulcera; Gonorrhæam; & Arthritidem vagam Scorbuticam.

Potentissime omnium (inquit VVedelius Amænit. p. 387.) Urinam pellunt Cantharides, ob Sal volatile copiosum erodens & stimulans. Neque enim

enim tam propter hispidas aculeatas partes agunt; quod nonnulli pro ratione allegant: nam tritu, & mixtione cum aliis, viscidis, rotundis, oleosis, pereunte illa figura, nihilominus potenter id præstant; sed caute iis est utendum, & Dosi refracta. Groenvelt asserit Camphoram præstantissimum, veridissimum, ipsissimumque præ aliis, esse Cantharidum correctorium.

Dos. a gut. iv. ad xx. bis in die, ex haustu Decocti Malvæ, Syrupo Violarum edulcorati.

*Tinct. Dulcis.*

℞ Suc. Glycyrrh. Hisp. tenuiter incif. ℥ j. Cocinel. ℥ ij. Vin. Canar. ℥ ii. Digere.

Glycyrrhiza in genere laudabile quidem est & utile medicamentum: hoc tamen illi vituperio vertitur, quod succo constat tam spisso, & inerto, ut Nauseam Ventriculo creet; & in sanguinem ægre perferatur. Hæc vero Tinctura integras virtutes, sine vitiis Glycyrrhizæ, feliciter possidet; nullas quippe Stomacho molestias facessit; atque in sanguinem, & (illius comætu) in intima Pulmonum, facili negotio, subintrat: Serum acre emollit, & obtundit; proindeque vanos fatigantesque tussendi nixus refrænat: Atque crudum Phlegma, Vesiculas & Tubulos Pulmonares obsidens optime digerit, maturat, & expectorationi aptum reddit. Detur vel cochleatim per se; vel in Julatio Pectorali.

*Tinct. Epileptica.*

℞ Castor. opt. ℥ ss. Succini flavi in tenuiff. pulv. o dacti, Croci Angl. ana ℥ ii. Fl. recent. Lil. Convall. ℥ i. His. affund. Spir. Vini Camphor. Spir. Lavend. Comp. Spir. Sal. Armon. ana ℥ iv. Digerantur

tur absque calore 6. dies in vitro clauso. Postea  
filtretur Tinctura, vel decantetur a fæcibus, per  
colum.

Et ante, & post paroxysmum propinata atque  
prope Novilunium. & Plenilunium repetita, Epi-  
lepsiam, & Passionem Hystericam, integre, &  
miraculi instar eradicat. Dosis a ℥i. ad ℥j. in Aq.  
Ceras. nig. Fl. Tilie, vel Julap. Cephalico. Ita  
Communicator.

*Tinct. Gentiane.*

℥ Rad. Gent. incis. ℥ii. Vini Canar. ℥.ii. Di-  
gere tres dies.

Stomachica, Anticolica, Anthelminthica, An-  
tapoplectica, & Febrifuga est; atque contra Mor-  
sum Canis rabidi experta esse dicitur.

Dos. ℥iii. bis in die.

*Tinct. Hysterica.*

℥ Laud. liq. Sydenhamens. Tinct. Castor. ana  
℥ss. Assæ fæt. ℥ii. m. Diger. & f. Tinct. f. a.

Dos. gut. xx. ad xxx.

*Tinct. Japonica.*

℥ Terr. Japon. pulv. ℥i. Cort. Peruv. pul. ℥ss.  
Fl. Balauft. ℥ii. Cort. Granat. ℥j. Caryoph. Coc-  
cinel. ana ℥ss. Spir. Vini rect. ℥ss. Aq. Cinnam.  
℥ iv. m. f. Digestio tepida & clausa f. a.

*Tinct. Gum. Laccæ.*

℥ Pul. Gum. Lacc. ℥ss. Alum usti ℥j. Spir.  
Cocchlear. ultimo extillant. ℥viii. Phiala arcte  
inclusa digerantur, donec. Tinctura satis rubicun-  
da appareat, quæ leniter effundatur.

Ad Gingivas Scorbuto corruptas singulare.

*Tinct. Odontalgica.*

℥ Rad. Pyteth. ℥ss. Herb. Nicot. sicc. Flor.  
Balauft.

Balaust. ana ℥i. Garyoph. ℥iss. Pip. nig. Camph; ℥ss. Aq. Regin. Hungar. ℥ss. Aceti ℥ii. f. Tinct. Col. adde Laud. liq. ( sine Tart. ) ℥ii. m.

Usurpari potest una cum Decocto Sabinæ, cavendo ne deglutiatur.

*Tinct. Pectoralis.*

℥ Liquidambari, Styrac. liq. Bals. Peruv. Terebint. Venet. ana ℥ii. Aq. Calc. viv. ℥ii. Ad tuedietatem evaporetur; deinde liquor filtratus ad Mellaginem coquatur: cui Tinct. Sal. Tart. ℥ss. affundatur: & ad Tincture extractionem digeratur.

Ad Pulmones exonerandos, sanandos, & roborandos.

Dof. gut. xx. ad xxx. cum haustu appropriato.

*Tinct. Purgans.*

℥ Sennæ ℥iij. Rhab. ℥j. Scammon. ℥iv. Spir. Vini Gall. ℥iv. digere. Dof. ℥ij. ad ℥iv.

*Tinct. Purgans Cephalica.*

℥ Sennæ ℥iss. Rhab. Agar. Spec. Hieræ Pic. ana ℥iij. Vini albi ℥j. Macera.

Egredie profecisse novi ad Cephalalgiam, & Vertiginem, a Stomachi cruditate inductam. Dantur cochl. iij. vesperi, & iv. mane proximo; alternis, vel tertiis diebus, cum levi regimine.

*Tinct. Rhabarbari simplex.*

℥ Rhabarb. incisi ℥ij. Spir. Vini Gal. ℥ij. Infunde in frigido.

Ad Colicam expertissimum & optimum. Dof. ℥iij, vel ℥iv.

*Tinctura Stomachica.*

℥ Cinnam ℥ij. Mac. Nuc. Mosc. ana ℥iss. Ga-

Garyoph. gr. 45. Gran. Parad.  $\text{᠑}$  j. Flaved. Cort. Aurant. recent.  $\text{᠓}$  j. Croci  $\text{᠑}$  ij. Coccinel. gr. xv. Tinct. Sal. Tart.  $\text{᠓}$  xij. Digere f. a.

*Trochisci Apoplectici.*

$\text{ʒ}$  Ambr. grif.  $\text{᠓}$  ss. Ol. Rorism. Cinnam. Nuc. Mosc. ana gut. ij. Ol. Garyoph. Anisi ana gut. j. Spir. Lavend. comp.  $\text{᠑}$  iv. Sacch. alb.  $\text{᠓}$  iv. Mucilag. Gum. Tragac. q. s. f. f. Trochisci drachmales, quorum uno vesctur Patiens ad libitum, præsertim mane & vesp.

*Trochisci Balsamici.*

$\text{ʒ}$  Sang. Drac. (in guttulis)  $\text{᠑}$  ij. Flor. Benzo. gr. xvj. Bals. Gilead. gut. xij. Sacch. alb.  $\text{᠓}$  iv. Mucil. Gum. Tragac. q. s. f. f. Troch. pro Phthificis.

*Trochisci Catarrhales.*

$\text{ʒ}$  Succi Glycyrrh.  $\text{᠓}$  ij. Sacch. alb.  $\text{᠓}$  iv. Opii  $\text{᠓}$  j. Mucilag. Gum. Tragac. q. s. f. f. Troch. f. a. Drachma j. continet unum circiter granum Opii.

*Trochisci Cephalici.*

$\text{ʒ}$  Pul. de Gutteta, Cinnab. Antimon. ana  $\text{᠑}$  ij. Ol. Rorismar. Nuc. Mosc. ana gut. ij. Sacch. albi  $\text{᠓}$  ij. Mucil. Gum. Tragac. q. s. f. f. Troch. f. a.

Ad Cephalalgiam idiopathicam, Vertiginem, Epilepsiam, & affectus Convulsivos.

*Trochisci Hemoptoici.*

$\text{ʒ}$  Terr. Japon.  $\text{᠓}$  ij. Croc. Mart. astring.  $\text{᠓}$  j. Sacch. Saturni, Sang. Drac. ana  $\text{᠓}$  ss. Sacch. alb.  $\text{᠓}$  iv. Mucilag. Gum. Trac. q. s. m. f. Troch.

*Trochisci Moschati.*

$\text{ʒ}$  Mosch, gr. vj. Ambr. grif. gr. iv. Sacch. candi



candi albi ℥ss. Omnia super marmor ferantur cum Spir. Rosar. gut. x. deinde adde Rad. Ireos Florent. ℥iv. Amyli ℥ij. Sacch. ℥. iv. Mucil. Gum. Tragac. q. f. f. Troch.

*Troch. Paralytici.*

℥ Sachar. alb. ℥j. Sp. Lavend. comp. gut. 60. Ol. Rorismar. gut. iv. Mucilag. Gum. Tragac. q. f. f. Troch. parvi.

*Troch. Pectorales.*

℥ Rad. Ireos Flor. Glycyrrh. Enulæ ana ℥ss. Flor. Sulph. ℥j. Flor. Benzo. ℥ss. Ol. Succini gut. ij. Ol. Anisi gut. iv. Sacch. alb. ℥iv. Mucil. Gum. Tragac. q. f. f. Troch. Præstantissimi.

*Troch. Pectorales nigri.*

℥ Sacch. albi ℥j. Succii Glycyrrh. Hispan. ℥iv. Bals. Sulph. Anisati ℥j. Cum Mucagine Guni. Tragac. Aq. Fænic. extracta f. Troch. pari, & rotundi.

*Troch. Peruviani.*

℥ Pul. subtil. Cort. Peruv. ℥iss. Bals. Copaiv. ℥ij. Sacch. Ros. (Aq. Absint. solut.) ℥ viij. Cum Mucilag. Gum. Tragac. f. Trochisci didrachmales.

Febres Hæcticas, Tussès Phthificas, Dyspnœam, & reliquorum ejusmodi Syptomatum satellitium superant, (inquit Communicator) præmissa venæ sectione, si opus fuerit.

Patiens vescatur uno quater in die; superbibatque ℥iv. Decocti Pectoralis.

*Trochisci Phibisci.*

℥ Succini, Myrrhæ ana ℥j. Styr. Calam. Benzo. Sulph. vivi, Auripigm. ana ℥j. Cum solut. Gum. Tragac. f. Troch. pro suffitu.

*Troch.*

*Troch. Stomachici.*

℥ Pul. Rad. Angel. Hisp. Sang. Drac. ana ℥ j. Ol. Cinnam. Nuc. Mosch. Garyoph. ana gut. ij. Ol. Ment. Absint. ana gut. j. Sacch. ℥ iv. Aq. Naphæ q. s. Cum Mucil. Gum. Tragac. f. Troch.

*Trochisci e Tamarindis.*

℥ Tamaïnd. (ope Mucilag. Tragac. tenuis distol. & per setaceum traject.) ℥ j. Suc. Glycyrr. Hispan. pariter in eadem Mucilage solut. ℥ ij. m. & f. Troch. qui in lamellastenues rotundas instar rotularum obserendis Epistolis confectarum (Anglice *Wafers*) concinentur; & in furno siccentur.

Expetibiles & Utiles sunt, ad Sitim fallendam in Febribus.

*Vapor. ad Anginam.*

℥ Piperis pulv. ℥ j. Lactis ℥ ij. Coq. ad ℥ ifs. dein ponatur in lagena stricti orificii, & vapor calidissimus ore hianti excipiatur.

Remedium hoc facile parabile Pituitam lentam Glandulas & carnem spongiosam obstruentem; Sanguinis, & humorum motum impredientem; exindeque inflammationem, tumoremque inducentem, potentius quam quævis Gargarismata, attenuat, liquat, educit; atque ita periculosum Affectum efficacius solvit.

*Vapor Auricularis.*

℥ Rad. Helleb. albi, & nigri ana ℥ j. Bac. Junip. Lauri ana ℥ vj. Sem. Cymini ℥ fs. Herb. Rutæ, Absint. Flor. Chamæm. ana M. j. Aq. font. ℥ iiij. Aceti ℥ ifs. Coq. ad ℥ iv. pro Vapore.

Subtilis hic & accerrimus Vapor ad Tympanum usque penetrat; Cerumen, & Sordes fundit, & detergit; Aurisque tonum egregie firmat. Celebrerrimus quidam Practicus hoc pro summo secreto ad Sorditatem tenuit, & mire decantavit.

*Vapor è Colocynthide.*

℥ Pomii Colocynth. ʒ ss. Summit. Sabinæ M. ij. Herb. Matricar. Puleg. ana M. j. Bac. Lauri, Junip. ana ʒ j. Coq. s. a. in Aq. font. ℥ v. ad iv. Cola; & usus tempore adde Spir. Sal. Armon. q. s. ad acrem exhalationem.

Ad Menses evocandos, hujus Vapor fervidus accipiatur per Infundibulum in sella perforata undique clausa: & cum defervet, iterum calefiat, injiciendo Silices ignitos, & Spiritum Salis Armoniaci.

Spiritus Salis Armoniaci artificiose a Rhumelio & Glaubero per Instrumentum quoddam ligneum, superiori parte perforatum, in Menstruorum Obstructione Fæminis cum successu adhibetur. Sed aliud (inquit Ettmullerus Tom. 2. p. 1589) adhuc prostat Instrumentum efficacius longe; sc. Phiola oblongi & tenuis colli, cujus capitulo Spiritus Salis Armoniaci infunditur, hinc collo linteis obvoluto, & Vaginæ Uteri intruso, capitulum phialæ lenioris ignis carbonibus (vel Arenæ calefactæ) imponatur, ut incalescat, & Spiritus atque Sal volatile exitum quærat, & penetret. Halitus enim ascendentes Resolvendo, Incidendo, Corrigendo, ac demum Educendo humores noxios ibidem stabulantes, vel contentos, optime operantur. Et profecto hac ratione respondebit Eventus spe felicior.

*Vapor Emmenagogus.*

℥ Scoriarum Reguli Antimonii pulv. ℥ iv. Coq. in Lixivii cinerum saturati q. s. ut extrahatur rubedo. Col. ℥ iv. admisce Vini Malvatici ℥ j., vel potius Spir. Vini ℥ ss.

Hujus Mixturæ cochleare unum alterumve super filices ignitos affundatur, & patiens fumum ascendentem excipiat.

Hoc faciendum tamen justo tempore; & Menses, proficient (inquit Hartman, cujus hoc est Experimentum) prospero cum successu: potentius vero agitur (ait Zvvelfer) si illa Uteri Vaginæ syringe injiciatur.

*Vapor Hemorrhoidalis.*

℥ Herb. Verbasci, & Hyoscyami ana M. iv. Coq. in Aq. ℥ viij. ad ℥ vj. Vapor calidus per fellam perforatam accipiatur.

Ad Hæmorrhoides tumentes dissolvendas, & dolentes demulcendas, optatissimum remedium.

*Vapor Peſtoralis.*

℥ Bals. Tolut. Gum. Benzo. ana ℥ ij. Herb. Hyssopi, Puleg. ana M. j. Sem. Anisi ℥ ss. Coq. in Lact ℥ iij. ad ℥ ij. tandem adde Spir. Sal. Armon. ℥ ij. m.

Hujus Decocti efferventis Vapor, per foramen chartæ in conum convolutæ, in Pulmones hauriatur; atque mane, & vesperi, per horæ quadrantem, adhibeatur.

Quamvis Aspera Arteria nullos admittat liquores (ut sub titulo Lohoch Haly dictum) sine reluctatione tamen Vaporibus concedit, ut immediate, & integre, in Pulmonum tubulos & vesiculas, sese insinuent. Hoc remedium Phthificis

multifariam prodesse solet; namque ob calorem confortativum, & digerentem partium tonum reficit, cruditatesque maturat, ob vim incidentem, & irritantem, saburram viscidam attenuat, excutitque, denique ob qualitatem balsamicam, & sanativam, dispositionem putredinalem corrigit; valorumque rupturas refarcit.

*Vapor ad Urinam ciendam.*

℞ Rad. Raph. sylv. contus. ℥ viij. Coq. clausē in MB. in Cerevis. fort. ℞ iv. Vaporque ejus calidus calidus accipiatur per fellam perforatam.

Quando sit Ischuria propter dolorem calculosum, fibras, carneas Vesicæ vel rigide constringentem, vel Paralytice relaxantem; hujusmodi Vapor acris Urinæ emissionem egregie promovet. Spasnum enim solvendo, spiritusque suscitando, efficit ut Fibræ dictæ ad necessarium opus Compressionis sese iterum accingant. Quando autem supprimitur Urina propter Calculum os Urethræ opplentem, & meatum obstruentem; parum tunc, aut nihil juvaminis ab eo expectare licet.

*Vinum Amarum.*

℞ Vini albi ℞ ij. Spir. Vini ℥ iv. Rad. Gent. ℥ iv. Summit. Card. Centaur. min. Flor. Chamæm. ana ℥ viij. Cort. exter. flav. Aurant. recent. ℥ ij. Mac. Nuc. Mosc. Garyoph. Coccinel. ana ℥ ij. Macera duos dies, & cola. Vide Infusum Amarum.

*Vinum Amar. Catharticum.*

℞ Vini Amari ℞ j. Sennæ ℥ j. Rhab. ℥ ij. f. Infusio, & col.  
Dof. cochl. v. vj. vij.

*Vinum Amar. Chalybeatum.*

℥ Vini Amari & Ghalybeati ana ℥ j. m.

*Vinum Catharticum.*

℥ Sennæ ℥ ii. Tart. albi ℥ viij. Vini albi ℥ ii.  
Spir. Vini Gall. ℥ iv. Frigida, triduanaque, facta  
maceratione, eliciatur Tinctura.

Vel potest per se exhiberi ad ℥ iv. vel ex eo  
parari possunt extemporaneæ Potiones purgantes,  
addendo sc. Ol. Anisi gut. j. Syr. Ros. Scammon.  
pæp. &c. pro re nata.

*Vinum Chalybeatum.*

℥ Limat. Chalyb. ℥ ii. Succi Aurant. acid. N.  
viii. ( vel potius ℥ iv. ) Stent. simul. 24. horas,  
dein adde Vini albi ℥ iv. Cinnam. ℥ ss. Garyoph.  
℥ ii. Mac. ℥ iv. Stent tepide 4. dies.

Quicquid virtutis Chalybs post Vino impertire,  
hoc integre possidet. Aliqui, quoniam Chalybis  
usum volunt esse primum, ut Acida destruat,  
vehementer nolunt eum cum Acido præparari.  
Si vero Hypothesi suæ minus infervirent; & Ex-  
perientiam magis consulerent; certo discerent,  
clavem Acidam, præ aliis omnibus, ad Ferrum  
referendum, aptam esse. De viribus autem Cha-  
lybis consulatur Pulvis Chalybeatus. Hoc tamen  
adjiciam, quod si Fermentum Ventriculi depra-  
vatum corrigere prima esset mihi intentio; Ele-  
ctuario, vel Pulvere uterer: Sin vero Sanguinem  
ipsum, & Corporis habitum præcipue respicerem,  
tunc Vinum libentius eligerem. Dos. ℥ iii. bis  
quotidie.

*Vinum Diureticum.*

℥ Vini albi ℥ ii. Sal. Absinth. ℥ ii. m.

Nemini non totum est remedium ad Hydropem,  
ex Cyneribus Absinthii, aut Genistæ ℥ ss. & Vini  
albi

albi ℥iiss. paratum: Cum vero Vinum illud nil potest ex Cineribus extrahere, præter Salem fixum; liquido patet hoc idem esse remedium extempore partum. Præter Hydropem, valet etiam ad Nauseam Vomitum, & Febres Intermittentes. Dos. ℥iv. vel ℥vj. bis in die.

*Vinum Emulatum.*

℥ Rad. Enulæ virid. Sacch. alb. Uvar. Corinth. incif. ana ℥iv. Vini albi ℥iv. Infunde frigide.

Pulmones exonerat; Stomachum roborat; Vermes necat; Obstructiones amovet; Sanguinem depurat. Dos. ℥ij. bis in die.

1. *Vinum Hydropicum.*

℥ Cort. Ebuli, Rad. Irid. Florent. ana ℥ij. Cort. inter Alui nigræ bacciferæ exsic. ℥iiss. Rad. Enulæ Camp. Scill. ana ℥ss. Bac. Junip. ℥iiss. Rad. Jalap. ℥ss. Helleb. nig. ℥ij. Fol. Sennæ ℥ij. Sal. Absint. Div. Vini albi ℥iv. Digerantur frigide per aliquot dies, deinde filtretur liquor.

Vinum plane excellens existit contra Hydropem Anasarcam; nam Lympham viscosam, in partium poris, vel circa Valvulas lymphaticas hærentem, inundationes causantem, & rupturam Vasorum minantem, incidit, attenuat; & postea per Renum Cataractas præcipitat; necnon per Sedes evacuat.

In sectione aliquorum ex Hydrope mortuorum vidimus, primo intuitu, Hepar & Lienem candidissimum in superficie; quoniam Pituita alba incrassata, albumem ovi coctum representans, undequaque hæc duo Viscera cingebat. Panaroli Petecost. 4. Obs. 20. p. 123.

2. *Vinum Hydropicum.*

℥ Rad. Irid. Florent. ℥ij. Enulæ, Scill. ana ℥ss.

℥ss. Cort. Samb. Ebuli ana ℥i. Cort. VVint. ℥ij.  
Sennæ ℥ii. Helleb. nig. Agar. Jalap. ana ℥ij. Vini  
albi ℥iv. Infunde frigide.

Præstantissimum, & millies expertum est Pharm-  
macum. Colluviem quippe gelatinosam in Corporis  
habitu stagnantem; indeque circulationis fîsum per  
tubulos abruptentem; & lymphæ suffusioni occal.o-  
nem præbentem; attenuat, exturbat, & circulanti  
sanguini primo reddit; posteaque per secessum, &  
urinam, foras eliminat. Dos. ℥iv. mane.

*Vinum Ibericum.*

℥ Rad. Curc. ℥ii. Croci ℥ii. Coccinel. ℥iv.  
Millep. N. 320. Vin. Canar. ℥iiss. Infunde frigide.

Iisdem viribus insignitur, ac Decoct. Icter. &  
Elect. Curcuma. Dos. ℥iv. bis in die.

*Vinum Mirabile.*

℥ Vini Canar. (vel potius Vini Xerani) ℥ii.  
Aq. Cinnam. fort. ℥iv. Garyoph. Mac. Nuc. Motch.  
Cubeb. Cardamomi, Galangæ, Coccinel. Croci ana  
℥j. Digere.

*Vinum Pectorale.*

℥ Succ. Glycyrrh. Hisp. ℥j. Croci ℥j. Sem.  
Coriand. Carui, Anisi ana ℥ij. Sal. Tart. ℥ss. Aq.  
Puleg. Hyssopi ana ℥iv. Vini Canar. ℥ij. Digere  
frigide.

Tincturæ Dulci est affine; magis vero incidit;  
& potentius expectorat. Detur ℥ii. quater, vel  
sæpius in die.

*Vinum Scorbaticum.*

℥ Herb. Coch. hort. integr. M. ij. Rad. Raph.  
sylv. ras. ℥ss. Cort. VVinter ℥ii. Vini albi, Aq. Ari  
ana ℥j. Stent. frigide.



Titulus vires monstrat. Vid. Cerev. Scorb. Ca-  
lid. Propinari possunt ꝑiii. bis in die, cum haustu-  
lo Cerevisiæ.

*Vinum Stomachicum.*

℞ Caryoph. Galangæ, Cubeb. Mac. Nunc. Mo-  
sch. Croci ana ꝑj. Cocchinil. ꝑss. Vini Canar. ℞  
iii. Fiat infusio frigida.

Ad Imbecillitatem, Cruditatem, Ructus, Ap-  
petus prostrationem, Coctionis vitium, & quol-  
cunque frigidos Ventriculi Affectus, detur haustu-  
lus ante & post Pactus.

*Unguentum Aloeticum.*

℞ Aloes. pulv. ꝑii. Scammon. Troc. Alhand. ana  
ꝑss. Fel. Tauri ꝑi. Butyri q. s. m. f. Ung. Pueror-  
um Umbilico adhibeatur ad Vermes. Nescio an  
illud Riverii ( cap. de Hydropse ) Experientiæ fun-  
damento innitatur necne, scribentis, Unguenta ex  
validioribus Purgantibus comparata periculosa es-  
se; inserta enim musculis, & membranis, vis pur-  
gatoria lethale sæpe alvi profluvium ciet.

*Unguentum Aperitivum.*

℞ Ol. Lil. alb. Tamaris. ana ꝑii. Succi Rad.  
Bryoniæ albæ, Apii, ana. ꝑi. Bulliant. ad succorum  
consumptionem, addendo Ung. Dialth. & Butyri  
insulsi ana ꝑj. Gum. Ammon. col. ꝑss. Cere q. s.  
m. f. Ung. f. a.

Omnis Tumor fit propter Obstructionem ali-  
cubi jactam, quæ humorum influentium cursui  
obicem ponens, inundationem concitat. Aperien-  
tia ergo talia esse debent, que propter particula-  
rum subtilitatem, calorisque gradum parti consen-  
taneum, istiusmodi concreciones dissolvant, *Fibras*  
rigi-

rigidas lubricent; Interstitia, & meatus internos deoppilent; Cutim tensam relaxant; Porosque constrictos patefaciant; indeque fiet, ut Sanguine perfluente in rivum suum, crassius liquamen resorbente, Porisque patulis per Diaphoresin liquidiorum partem amandantibus, debitus rerum status denuo restituatur.

Communis fert Authorum Opinio, Pingua poros obstruere; Transpirationem inhibere; & Vappres in parte affecta retinere. Hujus autem contrarium (ni multum fallor) est verum; namque pro modo quo Fibrillæ (Cutis tegmen constituentes) vel contrahuntur, vel relaxantur, Transpiratio impeditur, aut promovetur. Et quando ob Tumorem dolentem, tensæ sunt illæ, rigidæ, aut constrictæ; tunc Poros occludunt nilque transpirare permittunt. Cum autem ob lenes tovens Oleum, fibrillæ dictæ molles, lubricæ, & relaxatæ denuo redduntur; poros iterum restituant, & Diaphoresin facilitant.

Insigniter valet hoc Unguentum ad Tumorem Tensivum (non autem Aquosum, Glandulosum, & Scirrhosum) Hepatis, Lienis, & Abdominis.

*Ung. ad Atrophiam.*

℥ Pingued. Human. ℥j. Ol. Lauri ℥ss. Pip. alb. ℥ss. Euphorb. ℥j. Alum. plumosi (Spiritu Vini dissoluti) ℥ss. Ol. Junip. Petrol. ana ℥j. m.

Videatur Linim. Etii apud Riverium Prax. Lib. 17. c. 1. p. 540.

Quotidie fricetur membrum, donec rubescat, ac intumescat; & tunc cessandum, inquit Communicator.

*Ung. de Billis.*

℥ Ung. alb. ℥ss. Camp. (aliquibus guttis Ol.

Amygd. fol. ) & Flor. Sulph. ana gr. xxiv. Flor. Benzo. gr. xii. Aq. Regin. Hung. gut. 40. Ol. Rhodii gut. viii. Ol. Caryoph. gut. iv. m. f. Ung. Ad Pustulas, & Faciei deturpamina perutile.

*Ung. de Bismuth.*

℥ Ol. Amygd. dulc. ℥ii. Sperm. Ceti ℥iii. Magister. de Bismuth. ℥i. m. f. Ung.  
Ad Ruborem faciei Variolosum delendum.

*Ung. ad Calculum.*

℥ Ung. alth. ℥j. Ol. Terebint. ℥ii. Ol. Anisi ℥i. m.

eo inungatur regio Pubis, & Perinæi, in gravi paroxysmo calculoso, ad partes ( propter cruciatum ) vacillantes confortandas, earumque tensionem dolorificam relaxandam.

*Ung. ad Contracturas ℥iii.*

℥ Ung. Nerv. ℥j. Ol. e ped. Bov. Ol. Lumbric. Medullæ crur. Bov. ana ℥ss. Terebint. ℥ii. Styr. liq. Sperm. Ceti ana ℥i. Ol. Anisi gut. xii. m. f. Ung.

Quando Membrum, Paraysi affectum, extenuari, in frigidari, motu privari, & contrahi incipit; in difficili hoc casu, hujusmodi remedium cum valida frictione adhibitum nonnunquam juvare potest. Namque ob particulas lenes & oleosas, emollit. & relaxat fibras carneas arefactas, & contractas: obque particulas balsamicas & aromaticas, calefacit, & roborat fibras nerveas topidas, & vacillantes: Hisque cum accedit etiam valida frictio; exinde sperandum erit, ut Sanguinis & Spirituum influxus liberior eo alliciat; Calorque naturalis, Tonus, & Nutrimentum, Parti denuo restituantur.

*Ung. Cordiale.*

℥ Ung. e flor. Aurant. Ol. Palmæ ana ℥ ii. Bals.  
Apoplect. Ol. Cinnam. Garyoph. Nuc. Mosc. ana  
gut. iv. m.

*Ung. Crinificum.*

℥ Cinerum Apum, Sterc. Mur. ana ℥ fs. Bals.  
Peruv. ℥ ii. Mellis q. s. m. f. Ung.

Sinciput sere solum fit calvum, inquit Aristo-  
teles. Nam inter Cutim & Cranium in Sincipite,  
non mediant Musculi, aut Pinguedo, sicut in  
Occipite: Ideo tibi, Cute quasi testacea reddita,  
Capilli decidunt.

*Ung. Dissipans.*

℥ Ung. Dialth. ℥ j. Gum. Ammon. ℥ fs. Mer-  
curii crudi ℥ fs. Ol. Absint. chym. gut. iv. m.

*Ung. ad Erysipelas.*

℥ Succi fol. Samb. Ol. Lini ana ℥ ii. Coq. ad  
succum consump. dein adde Pul. Litharg. q. s. m.

*Ung. Frontale.*

℥ Ung. de Alabalt. ℥ fs. Ol. Mac. expres. ℥ j.  
Opii (solut. Aq. Ros.) ℥ fs. m. Vid. Epith Frontale.

*Ung. Hæmorrhoidale.*

℥ Ung. Popul. ℥ i. Ol. Succini ℥ ii. m.  
Ad Hæmorrh. tumidas, & dolentes.

*Ung. ad Lac Repellendum.*

℥ Alum. pulv. ℥ fs. Butyri ℥ ii. Ceræ ℥ ii. m. f. a.  
Ung.

*Ung. Pectorale.*

℥ Ceræ flavæ ℥ vi. Sperm. Ceti, Ol. Mac.  
 expr. ana ℥ ii. Ol. Amygd. dulc. ℥ iii. Ol. Nuc.  
 Mosch. gut. xvj. Ol. Garyoph. gut. viii. m.

Elegantissimum est, & iisdem pollet viribus ac  
 Empl. Pect.

Circa Oleorum Chymicorum externum usum,  
 hoc communiter observandum; ut non sola usurpen-  
 tur; sed cum Cera & Pinguibus misceantur, ut Cuti  
 tenacius adhæreant; Sola enim adhibita facile dis-  
 sipantur, & in auras evaporant.

*Ung. Pleuriticum.*

℥ Ung. Dialth. Ol. Lini ℥ ss. Ol. Cymin. ℥ ss.  
 Camph. ℥ ss. Spir. Sal. Armon. ℥ i ss. m.

In Tumoribus Inflammatoris datur congestio Lym-  
 phæ gelatinosæ, quæ vascula comprimendo, San-  
 guini a tergo appellenti obstructionem ponit, eum-  
 que extravasari cogit: exindeque fibræ carneæ (quasi  
 cuneis adactis) e loco invicem detrusæ, confuso or-  
 dine intricatæ, & supra tonum tensæ, Doloris sen-  
 sum pariunt. Jam vero ad hujus mali amolitionem,  
 duo veniunt præcipue agenda. Primo, Gelatinosa ista  
 concretio est (Volatilium ope) adeo dissolvenda, &  
 eliquanda, ut facile in Venas denuo remandetur,  
 Secundo, Fibræ ipsæ (Oleorum ope) demulcen-  
 dæ, & glabræ reddendæ. Ita enim Sanguinis motu  
 pulsifico jugiter protrudente, facillime in naturales  
 & directas acies iterum explicentur; Circulatio per  
 partem debita redintegretur; Humor congestus re-  
 scorbeatur; & Affectus consequenter solvatur.

Multo usu compertum est, Spirituosa Unctuosis  
 admista, longe potentius, & efficacius, mederi do-  
 loribus, quam per se sola usurpata.

*Ung.*

*Ung. Podagricum.*

℥ Sapon. nigr. ℥ iv. Pisselæi Indici, Mellis liquidi ana ℥ ijs. Alb. Ovi N. j. m.

De modo, quo Antipodagrica operantur, vid. Empl. Arthrit. & Fol. Podagr. Hoc sæpe juvamen attulit. Super petiam extendatur, partique laboranti applicetur.

*Ung. Puerperarum.*

℥ Butyri Gelsemini, Ung. e Florib. Aurant. ana ℥ ijs. Ol. Amygd. dulc. ℥ vj. Sperm. Ceti ℥ ii. m.  
Ad Rugas Ventris post Partum.

*Ung. Refrigerans.*

℥ Sacch. Saturni ℥ iii. Solv. Aq. Sperm. Rosar. ℥ vi. Ung. Rosat. ℥ iii. m. f. a.  
Pro Dorsi Dolore, Æstu, & Pruritu.

*Ung. Renale.*

℥ Ung. Popul. ℥ ijs. Ol. Scorp. Succu Limon. ana ℥ ijs. Opii ℥ i. Camph. ℥ ijs. m. f. Ung. Ad Dolores Nephriticos levandos.

*Ung. Salino-Volatile.*

℥ Sapon. Venet. ras. ℥ ii. Ol. Castor. Spir. Vini Camph. ana ℥ iii. Ol. Junip. ℥ i. Spir. Sal. Armon. ℥ ii. m.

Ad Dolores Arthriticos, Rheumaticos, &c.

*Ung. Saponaceum.*

℥ Sapon. Castell. ℥ ijs. Ol. Tart. per deliq. ℥ j. Terr. Cimol. ℥ iii. Rad. Helleb. alb. & nig. ana ℥ ijs. Ung. Samb. ℥ ii. m. f. Ung.

Ad Faciei Cutisque Maculas, Pustulas, Scabiem, & quascumque sceditates.

*Ung.*

*Ung. Splanchnicum.*

℥ Ung. Dialth. ℥ii. Gum. Ammon. col. ℥ss;  
Ol. Junip. gut. xx. m. f. a.

Crassos lentosque humores, alicubi congestos, optime attenuat, & dissolvit; atque ad Abdominis & Hypochondriorum Tumores apprime convenit.

*Ung. Spleneticum.*

℥ Gum. Ammon. col. ℥ss. Labd. Bals. Peruv. ana ℥ii. Adip. Gall. ℥i. Ol. Ros. ℥iv. Succi Cicutæ ℥iii. Coq. ad succi consumptionem. Ad eodem usum cum superiori, sed vid. Ung. Aperitiv.

*Ung. Stomachicum.*

℥ Terebint. Ven. Spir. Sal. Armon. ana ℥i. Ceræ, Ol. Junip. ana ℥ii. Ol. Garyoph. ℥i. Ol. Menth. ℥ii. Ol. Absinth. ℥j. m. f. a. & f. Unguentum elegans & nobile.

## I N D E X

## Morborum, &amp; Rerum præcipuarum.

## A

- C**ontra Abortum, Externa, Empl. Dorſale | E Gravidar. |  
 E Punic. | For. Aſtring. | F. Stomach.  
 Contra Abortum, Interna. Elec. contra Abort. | Infuſ. Roſ. |  
 Miſt. Aur. | M. Conſol. | Pul. contra Abort. | P. Gravidar.  
 Contra Abortum Intentiones. Elec. contra Abort. | Miſt. Con-  
 ſol. | Pul. Gravid.  
*Abſinthium vulgare non eſſe ſubſtituendum Romano* Elec. Hydrop.  
*Acetum coctum eſſe inſtar Aceti deſtillati.* Miſt. ad Concretiones.  
*Acida ad Diarrhœam.* Pul Tart.  
*Acida ad totalem Urina ſuppreſſionem.* Miſt. ad Concret.  
*Acida quando viſanda.* Julap. Acidũ dulce | J. Diuret. acid. |  
 J. Refrig. | Syr. Diuret.  
*Acidum Corrigentiæ.* Elect. Cretac. | Juſc. Cancr. | Pul. Car-  
 dialg. | P. Edulc. | P. Perlat.  
*De Acido Humano.* Pul. Edulc.  
*Egyptiacum Cancroſis adverſari.* Miſt. ad Oris Ulc.  
*De Acido, & Alkali.* Pul. Edulc.  
*Alcalia raro prodeſſe Adulcis* Pul. Edulc.  
*Alexipharmaca* Bol. Sudoriſ. | Dec. Antiloim. | D. Fracaſt.  
 2. | D. Sacr. | Hauſt. Alexiph. | H. Amar. | Julap. Alexi-  
 ter. | Lap. Alexit. | Pil. Camph. | P. é Coccin. | Pul. Alexi-  
 xiph. | P. Angel. | P. Bezoart. | P. Contray. | P. Epidem. |  
 P. Theriacal. | Syr. Theriac. | Tinct. Alexiph. V. *Diaph. ad*  
*Feb. Malig.*  
*Alexipharmaca è multis conſtari.* Pul. Alexiph.  
*Allii vires mirabiles.* Loh. de Allio.  
*Alterantia cum Alimentis.* Cerev. ad Cancrum.  
*Alvi Flux. V. Diarrh.*  
*Alvi aſtriſtio. V. Laxantia.*  
*Amara.* Bol Sudor. | Cerev. Amar. arom. | Dec. amar. arom. |  
 D. Bard. | D. Chamæp. | D. Febr. amar. | D. F. Magiſt. |  
 D. Jugland. 2. | D. Sacr. | D. ad Seroph. | D. Trifol. |  
 Elec. Peruv. | Elix. Stom. | Hauſt. Amar. | H. Peruv. | In-  
 fuſ. amar. 2. | J. Arthrit. | I. Chamæm. | I. Colic. | Miſt.  
 Peruv. | Piſ. Alexit. P. Arthrit. | P. Diaphoret. | P. Febrif.  
 | P. Gent. | Pul. Arthrit. | Pul. Stom. amar. | Tinc. Alexit. |  
 T. Gent. l. V. Amar. | V. Enul.  
*Amara dulcorari Acidis* Jul. Acido dulce.  
*Amara dulcorari Lixivioſis.* Miſt. de Bolo.  
*Ad Ambuſiones.* Catapl. Sambuc. | For. Sambuc. | Lotic. de  
 Ceruſſa | Sp. Vini Camph. | Ung. ad Eryſip. | U. Refrig.  
*Amygdal. Tumor. & Inſtam* V. *Uvula Relax.*



*Analeptica.* Caud. Cord. | C. Restaur. 2. | Cib. alb. | Dec. Phthif. | Elect. Analept. 2. | E. de Satyrio | En. Nutriens | Gelat. Analept. | Haust. Lact. | Jusq. Cancror. | J. Consum. | J. Galli | J. Phthif.

*Analepticorum Ratio.* Aq. Limac. Scorb. | Dec. Phthif. | Jusq. canc. 1. J. Consumm.

*Contra Anginam.* Catap. Angin. | C. de Cassia | C. de Iride | Elect. Apophlegm. | Empl. Angin. | E. Epilpast. | E. Pleurit. | Garg. Angin. | G. ad Pituit. | Vapor ad Angin. V. *Uvula Relax.*

*Contra Anginam Intentiones.* Catapl. Angin. | Garg. Angin. | G. ad Pituit. | Vap. Ad Ang.

*In Angina Repellentia mala.* Catapl. Angin.

*Ad Ani procid. Vs Procid. Ani.*

*Animi deliq. V. Syncope.*

*Anodyna Euterna.* Catapl. Papaver. | Empl. Anod. | Epith. Anod. | E. Front. Lact. | Fot. Anod. | F. ad Inflamm. J. F. Lateral. | F. pacific. | Linn. Somnif. | Tinct. Odontalg. | Ung. Front.

*Anodyn. Ext. Ratio.* Empl. Anod. | Fot. Anod. | F. Latet | F. Scorb.

*Anodyna Interna. V. Somnifera.*

*Anthelminthica. V. contra Vermes.*

*Antimonialium incertam esse operationem.* Potio vvarvy.

*Antimonium in Cerev. acescens malum.* Cerv. ad Cancr.

*De Antimonio Diaph.* Haust. Diaph. | Potio vvarvy.

*Aperientia.* Cerev. Aperit. | C. Diur. | C. ad Rachit. | C. Scorb. attemp. | Dec. Aperit. | D. Depur. | D. Diuret. | D. Emmenag. D. Jugland. 2. l. D. ad Seroph. | Ung. Aperit V. Chalyb. Ecphract. *Emmerag. Ister. Splanch. Splenet. ad Obstru.*

*Aperientium Ratio.* Dec. Splanch. | Mist. Ecphract. | Ung. Aperit.

*Apodysiacum.* El. de Satyrio V. *Analeptica.*

*Ad aphthas.* Dec. Malv. | D. Rapar. | Elec. ad Aphth. | E. de Manna | E. Sanans | Garg. com. | G. Deterg. | G. ad Ling. ardor | G. Refrig. | G. de Vite. | Lit. ad Aphth. | Loh. com. | L. Olib. | L. Mucil. | L. Rub. | L. Vitell. | Pasta ad Aphth.

*Apophlematica.* Elec. Apophleg. | Errhina omnia Garg. Paralyt. | G. ad Pituit. | G. de Pyreth. | G. Sinap. | Loh. Apophleg. | Masticar. | Pul. Saliv. mov. | Vapor ad Angin.

*Apophlegm. Ratio.* Elect. Apophl. | Garg. ad Pituit. | Loh. Apophleg.

*Apoplexia. V. Cephal. Morb. Separ.*

*In Apoplexia Enemata esse reiteranda.* Enem. Apopl.

*Ad Appetentiam.* Dec. Amar. arom. | Elix. Stomac. | Infus. Amar. | Julap. Propr. | Mist. Stom. | Pul. Acid. | P. Pepr. Tart. | P. Salin. 2. | P. Tart. 2. | Tinct. Stomach. | Vin. Amar. | V. Mirab. | V. Stomach. V. *Carminat Stomach.*

*Aqua fontana Sal. Acidum inesse.* Emuls. CCC.

*Aq. font. Sal. Alkali inesse.* Aq. Junip.

*Aquam Lactis non esse Aquam simplex.* Aq. Lim. Scorb.

*Aq. Tumbriqd.* pil. Diuret.

*Ad Arenulas.* Bol. de Cassia | Cerev. de Bacc. | C. de Dau-  
co | C. Diuret. | Dec. Alth. | D. Diuret. 2. | D. Incrafs. |  
D. Junip. | D. Malvæ | D. Nephrit. | D. Urticæ. 2. | El. Ne-  
phrit. | Emulf. Arab. | E. Com. | E. Diuret. | Enema Anod. |  
E. è 4. Ol. | E. Sapon. | E. Terebinth. | Haust. ad Aren. | H.  
Diuret. 2. | Hydrom. Diuret. | Infus. Urticæ | Julap. Diuret.  
3. | Mist. ad Arenulas | M. Diuret. | M. Terebint. | Pil. de  
Apib. | P. Diur. 2. | P. Nephrit. | P. Salinæ | P. è Tereb. |  
P. Test. | Pot. Purg. Neph. | Pul. Anisi comp. | P. Diuret. 2. |  
P. Filipend. | P. Nephrit. | P. Nitros. | P. Tiling. | Syr. Diu-  
rer. | S. Incrafs. | S. de Malva | P. Tinc. Canthar. |

*Ad Arenulas Externa.* Catapl. Papaver. | C. de succis | Emp.  
Anodyn. | E. Nephrit. | Epith. Anod. l. E. de Sacc. Saturni |  
Fot. Diuret. | Vapor. ad Urin. ciend. | Ung. ad Calc. | U.  
Refrig. | U. Renale.

*Arthritica Externa.* Bals. Arthric. | Emp. Arthrit. | E. Car-  
minat. | E. Ischiar. | E. Pleurit. | Epith. Sapon. | Fot. Podagr. |  
Ung. Pleurit. | U. Podagr. V. Anodyna.

*Arthrit. Extern. Ratio.* Empl. Arthrit. | Epith. Sapon. | Fot.  
Podagr.

*Arthritica Intern.* Aq. Millep. | Cerev. Arthrit. | Dec. Bard. |  
D. Chamæp. | D. è Lignis | Exp. Millep. | Infus. Arthrit. |  
I. Zedo. | Mist. Balsam. Nephrit. | Pil. Arthrit. | P. Sanctæ |  
Pul. Arthrit. V. Amora. Chalybeata.

*Scorbutica Somnifera.*

*Arthriticorum Internorum Ratio.* Pil. Arthrit.

*Arthritidem ad Pedes revocare.* Sinapism.

*Ascaridum indoles, & curatio.* En. Amar. | E dulce | Fot. Amar.

*Asteion exacerbari à Diureticis.* Cerev. Hydrom.

*Asthmatica.* Aq. Millep. | Dec. Expect. | Emulf. Asthmat. |  
E. Brunneri | Expr. Astmat. | E. Millep. | Hydr. Abstm. |  
H. Joelis | H. Simp. | Loh- Asthm. | L. Viridi | Mist. Am-  
mon | M. Asth. | M. Expect. 2. | Oxy. Asth. | O. de Pero |  
Pil. Asthm. | P. Expect. | P. Smeg. | Syr. de Ammon. | S.  
Asthm. | S. de Hessen. | S. de Myr. | S. Nicot.

*Asthmaticorum Ratio.* Mist. Asthmat.

*In Asthmate cavenda esse Calida, & Suffritus.* Hydrom. Joel. |  
Suffit. ad Catarrh. | S. Phthif.

*Astringentia Externa.* Catap. Vom. Sed. | Empl. Dorcale | E.  
ad Hern. | E. Stom. | Fot. Astring. | F. Dylent. | F. ad Hæ-  
mor. flux. | F. Stomach. | Rob. Acaciæ | Saccul. Stomach. |  
Tinc. Antiphth. | Ung. ad Lac. repell.

*Astringentium Extern. Ratio.* Empl. Gravid. Fot. Astring. |

*Astringentia Interna.* Cerev. Astring. | Dec. Astring. | D. Equi-  
feri | D. Fracast. 2. | D. Mastich. | D. Millefol. | D. Quercin. |  
D. Rosar. | D. Siftens | Elect. Astr. | E. de Cinnam. l. E. Co-  
rinth. | E. Cretac. | E. ad Hern. | E. per. Astr. | E. de Rhab. |  
Emulf. de CC. | Enema de Malicor. | Expr. Ros. | Haust.

Astring. | H. Japon. | Infus. Ros. 2. | I. Rub. | Julap. Afr. |  
Mist. de Kolo | Pil. Afr. | P. Diacalcit. | P. Japon. | P. de  
Rheo | Potio de Rahb. | Pul. Afr. | P. Rhab. c. | Rob. Aca-  
ciae | Tinc. Antiphth. | T. Japon. | T. Rhab.

*Astringent. Internorum Ratio.* El. Afr. | Haust. Afr.

*Circa Astringentia Cautiones.* Jul. Afr.

*Astringentia Sputacionem non inhibere.* Garg. de Vite.

*Astringentium Fumum non astringere.* Suff. ad Ani P.

*Ad Atrophiam Sinapism.* | Ung. ad Atroph. | *V. Analeptica*  
*Scorbutica.*

*Ad Aurium Morbos Regula.* Mist. Acovist.

*Ad Aurium dolorem & tinnitum.* Bals. Mirabile | Catap. de  
Cymino | Mist. Acovist. | M. Plateri | Ol. Acovist. | Vapor.  
Auric.

*Auriculariorum Ratio.* Mist. Acovist. | Vapor Auric.

*Auribus Opium suspectum.* Catap. de Cymino.

*Auribus nocere Sternutationem.* Pul. Sternut.

*Auripigmenti Fumus pro Phthificis.* Petum Phthif. | Suffit. Phth. |  
Troch. Phthif.

## B

*Contra Balbutiem.* Empl. Ceph. | Lot. Ceph.

*Balnearum Ratio,* Baln.

*Balsamica.* Aq. Bals. | Bol. Bals. | Dec. Bals. | D. Junip. 2. |  
D. Tolut. | Elect. Bals. | E. Lucatell. | E. de Myr. | E. San |  
E. Terebint. | Emuls. Bals. | Enema-Bals. | E. Tereb. | Jul.  
Perl. Phthif. | Loh. Bal. | L. Lucat. | L. Myrr. | Mist. Bals.  
6. | M. Juniper. | Pil. Bals. | P. Chalyb. Bals. | P. Gilead. |  
P. de Guaiaco | P. de Myr. | P. Tereb. | P. Tolut. | Pul.  
Bals. | Syr. Bals. | S. de Myr. | Tinc. Bals. | T. Pect. | Troch.  
Bals. | Troch. Pect.

*Balsamicorum Ratio.* Loh. Lucatell. | L. Myrr. | L. Viride |  
Pil. Gilead. | Pul. Bals.

*Balsam. Capivi vires,* Mist. Bals.

*Bals. Peruv. vitell. solutum acrius fieri.*

*Bechica.* Cerev. Peccor. | Dec. Cerevis. | D. Cynogl. | D.  
Rapar. | El. Diasulph. | Extr. Pecc. | Haust. Bech. | Hydrom.  
Pecc. | Infus. Hisp. | Jul. Pecc. | Loch. Enulat. | Mist. Pecc. |  
Pil. Sulph. | Pul. Pecc. | Syr. de Liquir. | Tinct. Dulc. | Troch.  
Pecc. | Vin Pecc.

*Bilem Corrigenia.* V. Acida. Refriger. ad Sisim.

## C

*Cachectien.* Dec. Cachect. | D. è Lignis | D. Sanct. | D. Sar-  
sa | Oxyg. Purg. Pecc. | Pil. Cachect. | P. Diacurc. | P. Ec-  
phract. | Tinc. Gent. | Vin. Enul. V. Chalyb. Purg. len. Saug.  
facul. depur. Scorb. Splanch.

*Cachecticorum Ratio.* Mist. Ecphract. | Oxyg. Pecc. Purg. | Pil  
Cachect.

*Calcis viva vires.* Hydrom Calc.

*Ad Calculum Externa.* Catapl. de Succis [Empl. Anod. | E. Nephrit. &c. V. *Ad Arenulas.*

*Ad Calc. Externorum Ratio.* Fot. Diuret. | Vap. ad Urinam.

*Ad Calc. Interna. V. ad Arenulas.* Carminat Diures. Somnisf.

*In Calculi paroxysmo Diuretica deberi mira.* Mist. Oleosa.

*In Calculo noxia esse Diuretica.* Hautf. ad Aren.

*Calculosos uti debere medicamento quodam familiari.* Dec. Passul.

*Cancro st vivat. vires.* Jus. Cancr. fluvi.

*Ad Cancrum.* Aq. Bard. | Bals. Mirab. | Cerev. ad Cancr. | C. ad Scroph. | Dec. ad Cancr. | Expr. Millep. V. *Alexiph. Diuret.*

*Cancro obesse Aegyptiacum.* &c. Mist. ad Oris Ulc.

*Cancro adversari Mercurialia.* Garg. ad Ulcera.

*Ad Canis rabidi Morsum. V. Mors. Venen.*

*Cantharides.* Pil. Diuret. | Tinc. Canthar.

*Capit. Dol. V. Dol. Cap.*

*Ad Carbunculum.* Bals. Mirab.

*Cardiaca Externa V. Cord. Palp. &c.*

*Cardiaca Interna.* Bol. Card. | D. Antiloim. | D. Fracast. 2. |

D. Sacr. | D. Scorzon. | Elæosach. Card. | Elect. Card. 2. | E.

Magn. | E. Reg. | E Spirituos. | E. Stom. | E. è Zinzib. | Elix.

Cinnam. | L. Gar. | E Stom. | E. Vol. | Emuls. Cord. | Ene-

ma Confort. | Essenti. Cord. Hyft. | Hautf. Alexiph. | H. Amar. |

H. Card. | H. Confol. | H. è Sale Vol. | Infus. Cardiac. |

Julap. Alexit | J. Aur. | J. Caryoph. | J. Cord. 2. | J. Cor-

cat. | J. Idæum | J. Mosch. | J. Perl. Cord. | J. Volat. | Lap.

Alexit. | Mist. Aur. | M. Card. ; | M. Confol. | M. Mosch. |

M. Volat. | Pil. Alexit. | P. de Ambra | P. Diaphor. | P. So-

lenand. | P. Syncop. | P. Vol. 2. | Pul. Alexiph. | P. Amb.

Comp. | P. Angel | P. Bez. n | P. Contray. | P. Diaphor. |

P. Epidem. | P. Pestilent. | P. Theriacal | Syr. Balsam. | S.

de Saffaf. | S. Theriacal. | Tab. Card. | Tinct. Alex. | Tinct.

Aromat. | Vin Mirab. | V. Stomach.

*Cardiacorum Ratio.* Elect. Card. | Jul. Cord. | J. Mosc. | J.

Perl. Cord.

*Cardiaca temperata.* Dec. Lusitan. | D. Scorzon. | D. Variol. |

Elect. Acid. | E. Card. temp. | E. Scorb. temp. | Emuls. com. |

E. Variol. | Infus. Card. | Jul. Acido-dulce | J. Cord. temp. |

J. Perl. Artemp. | Mist. Coral. | Pil. Diuret. 2. | Pot. Vin.

Refrig. | Pul. Edulc. | P. de Ocul. Cancr. | P. Perl. | Sacch.

Perl. | Syr. Bals.

*Cardiacorum temp. Ratio.* El. Card. temp. | Jul. Card. tem. |

J. Perl. attemp.

*Ad Cardiagliam.* Elec. Cretac. | Pul. Cardialg. | P. ex Oc.

Cancr. J. P. Edulcor.

*Carminativa.* Aq. Junip. | Cerev. Amara Arom. | C. de Bac-

cis | D. de Dauco | C. Junip. | Elec. Carmin. | E. Spirit. |

E. Stom. | E. è Zed. 2. | E. è Zinz. | Elix. Stom. | Infus. Ze-

doar. | Julap. Carmin. | J. Diur. Aromat. | Mist. Arom. | M.

Carmin. | M. Col. 2. | M. Junip. | M. Volat. | Pil. Carmin. |

A a 3 P. Stom.

P. Stom. | Pil. Vol. 2. | Potio Col | Pul. Anisi | P. Carmin. |  
 P. de Nuc. Mosc. | P. Pepr. | P. Stom. | Sp. Carui c. | Sp. de  
 Salfaf. | Tinct. Aromat. | T. Stom. | Vin. Amar. | V. Mirab. |  
 V. Stom.

*Carminativorum Ratio.* Jul. Carmin.

*Ad Casum.* Bol. Ball. | B. ad Casum | Dec. Traumat. | Haust.  
 ad Casum. | Infus. Traumat. | Mist. ad Contretiones | M. de  
 Sperm. Ceti | Pil. Halofant. | P. Volat. 2. | Pul. ad Casum |  
 P. Halofanth. | P. Hibern.

*Ad Casum Insensiones.* Dec. Traumat. | Haust. ad Cas. | H.  
 ad Febr. Vuln. | Infus. Traumat.

*Catarrhalia Externa.* Cucupha | Empl. Cephal. | E. Epispast. |  
 Es Nuchale | Sacc. de Cymino. | Pul. v. Capillar. | Suffit. Ca-  
 tart. 2. | S. Phthif. | Troch. Phthif.

*Catarrhal. Externa. Ratio.* Empl. Mastic. | Lin. Cephal.

*Catarrhalia Interna.* Cerev. è Lign. | Dec. Catarrh. | D. Ca-  
 techu. 2. | D. Cynog. | D. Glycyrrh. | D. Liber. | D. Rosar |  
 D. Sanct. | Elect. San. | E. Quadr. | Haust. Bech. | H. ad Ca-  
 tarrh. | H. è Cynogl. | H. Sacchar. | Hydr. Calc. | Loh. Haly |  
 L. Japon. | L. Incaff. | L. Vitell. | Mist. de Glyc. | Pil. Ca-  
 tarrh. | P. Poterii | Syr. è Cynogl. | S. de Ovis | Troch. Ca-  
 tarrh. V. Incaff. Pect. Somnis.

*Catarrhalium Intern. Ratio.* Haust. Bechic. | H. ad Catarrh. |  
 H. Sacchar. | Loh. Haly. | Pil. Catarr. | P. Poterii.

*Catarrhos è Pericranio depluere.* Lin. Ceph. | Sacc. de Cymino.  
*In Catarrho Cavenda esse Incidentia, & Purg. fortiora.* Hydrom.  
 Pect. | Pil. Catarrh.

*Cephalica Externa.* Cucupha | Empl. Apopl. | E. Ceph. | E.  
 Maior. | E. Mast. | E. Punic. | Epith. Avicennæ | Fot. Ro-  
 bor. | Linim. Ceph. | Lot. Aromat. | L. Cephal. | Ol. Ceph. |  
 Pul. Capillaris | Smegma Ceph. | V. Apophleg. Dol. Cap. Sopor.  
 Morb. Vertig. Vigil.

*Cephalic. Extern. Ratio.* Empl. Mast. | Lin. Cephal.

*Cephalica Externa vix afficere Cerebrum.* Catap. de Terra Cimol. |  
 Lin. Cephal.

*Cephalica Interna.* Aq. Millep. | Bals. Schefferi | Cerev. Ceph. |  
 Dec. Cephal. | D. Chamap. | D. Junip. c. | D. Neuroric. | D.  
 Pæon. c. | Dec. Sanct. | El. Cephal. | E. Magn. | E. Peruv. Epi-  
 lept. | E. de Pæon. | E. Quadrat. | E. Spirituos. | E. de Visco |  
 Elixir. volat. | Haust. Cephal. | H. Epilept. | H. è Sale vol. |  
 Infus. Arald. | I. Cephal. | I. Epil. | I. Zedoar. | Julap. Caryop. |  
 J. de Castor. | J. Cephal. | J. Epilept. | J. Volat. | Mist. Apopl. |  
 M. Bals. Ceph. | M. Epilept. | M. Juniper. | M. Volat. | Pil. de  
 Cast. | P. Ceph. | P. è Cinnab. | P. Cratonis | P. Solenand. | P.  
 Vol. 2. | Pulv. P. Millep. c. | P. de N. Mosc. | P. Pavon. | P.  
 Pæon. c. | Cephal. | P. Fuphrag. c. | P. de Gutteta | P. Pæon.  
 c. | P. Sinap. | Tinc. Aromat. | T. Epilept. | T. Gent. | T.  
 Purg. Ceph. | Troch. Apopl. | T. Ceph. | T. Paralyt.

*Cephalic. Intern. Ratio.* Cerev. Ceph. | Infus. Cephal. | Pul.  
 Major.

- Cephalocoryum semp.* Ratio. Jul. Ceph. | Pul. Euphrag.  
*Cerebrum in Plenilunio surgere.* Jul. Cephal.  
*Cerevisiam Antimonialem & Purgantem non debere Acescere.* Cerev. ad Cancr. | C. Purgans .  
*Chalybeata.* Acet. Chalyb. | Aq. Chalyb. | Bol. Chal. | Cerev. Chal. | Elect. Martis | Infus. Amar. Chalyb. | Jul. Chal. | Mist. Ecpract. | Oxym. Chal. | Pil. Benend. | P. Cachect. | Pil. Chalyb. 6. | P. Ecpract. | P. | Hist. | P. è Sale Chal. 2. | Pul. Chalyb. | Syr. Chal. | S. è Chal. Sale | Vin. Amar. Chal. V. Chal.  
*Chalybeatorum Ratio.* Mist. Ecpract. | Pul. Chalyb.  
*Chalybeatorum Regimen.* El. Mart. Julap. Chalyb.  
*Chalybeatorum Formula eligenda.* Vin. Chalib.  
*Chalybi prestare Feruns.* Syr. Chal.  
*Chalyb. Sal. nullam coquinere Aciditatem.* Syr. è Sale Chal.  
*Chalybeata ab Acidis non destrui.* Vin. Chal.  
*Chalybeatis Amara optimè conjungi.* Vin. Chal. Amar.  
*De Chalybeatis & Purgantibus.* Pil Cachect.  
*Chalybeata non multum prodesse Senibus.* Pul. Chalyb.  
*Contra Chlorosin.* Cerev. Chlorot. V. Cachect. Chalyb. Emmenag.  
*Ad Choeram S. Viri.* Elect. Peruv. Epilept.  
*De Cinnaberi.* Elect. Cinnab.  
*Clysters. V. Enemata .*  
*Caitionem Juvantia. V. Peptica.*  
*Ad Colicam, Externa.* Empl. Cephal. | E. Punic. | E. | Stomach. | Fot. Colic. | Fot. Spirituos. | Lin. Volat. | Mist. Junip. | Saccul. Aromat. | Spir. Vin. Camph. | Ung. Sal. vol.  
*In Colica Forum Ratio Fot. ad Colic.*  
*Ad Colicam, Interna.* Dec. Amaro Aromat. | D. Coprogog. | D. Febr. Amar. | D. Junip. 2. | D. Sacar. | Elect. de Zedoar. 2. | Elix. Anod. | E. Cathart. | Enema Carmin. | E. Col. | E. Confor. | E. Corrob. | E. Terebinth. Haust. è Diagyrdio | H. contra Vom. | Infus. Chamam. I. Cam. | I. Zedoar. | Julap. Antemet. | J. Carmin. | Mist. Carmin. 2. | M. Colica. 2. | M. Junip. | M. Tart. | Pil. Col. | P. Gem. | Potio Colica | Potio de Rab. | Pul. Aurant. | P. Colic. 2. 1. Tinct. Gent. | T. Rhab. | Vin. Amar. |  
*Ad Colicam Intentiones.* En. Ol. | E. Ol. Amar. | Pil. Col.  
*In Colica Enematum usus.* En. ad Col.  
*In Colica Follium usus.* En. Ol. Amar.  
*Ad Colicam Picthum.* Elect. Zed. | Infus. Zedo. | Mist. Junip.  
*De Colocynthide nota.* En. Apopl.  
*Conceprui resistens.* Elec. de Ment.  
*Ad Contusiones, V. ad Casum Traumatica .*  
*Contra Convulsiones.* Balf. Schef. | Cerev. Ceph. | C. Epilept. | Dec. Ceph. | D. Pæon. | Elect. Camphor. | E. Ceph. | E. Cinnab. | E. Peruv. Epilept. | E. de Pœonia | E. Spirit. | E. de Visco | Emuls. Pœon. | Enema Hyster. | Expr. Pæon. | Haust. Cephal. | H. Epilept. | H. Saponac. | Infus. Arald. | I Cephal. | I Epilept. | Jul. Camph. | J. de Cast. | J. Cephal. | J. Epi-

J. Epilept. | J. Hyfter. | J. Mosch. | J. Perl. Hyft. | J. Volat. | Mist. Balf. Ceph. | M. Epilept. | M. Hist. 2. | M. Mosch. | Pil. de Cast. | P. Ceph. | P. e Cinnab. | P. Hifter. | Pul. Cephal. | P. de Gurteta | P. Hyft. | P. Pæon. | Tab. Hyfter. | Tinct. Epilept. | Troch. Apopl. | T. Ceph.

*In Convulsionib. Turturis applicatio.* Julap Epilei.

*In Convuls. Intentiones.* Hautf. Cephal | Jul. Perl. Hyft. | Mist. Epil. Cordialia. V. Cardiaca.

*Ad Cordis Palp. Trem. Syncop. &c. Externa.* Catapl. Stomach. |

C. Theriac. | Empl. Balsam. | E Ister. | E. ad Languores | E. Peft. | E. Punic. | E Stom. 2. | E. Volat. | Epith. Cord. | E. Stomach. | For. Spirit. | F. Stom. | Lin. Ceph. | Ol. Ceph. | O. Paralyt. | Saccul. Arom. | S. Stomach. | Scur. Card. | Sp. Vini Camph. | Tinc. Alexit. | Ung. Cord. | U. Peft. | U. Puerp.

*Ad Cordis Palp. Trem. Sync. Interna.* Balf. Scheff. | Bol. Card. | B. Sudor. | D. Fracast. | D. Sacr. | Elec. Camph. | E. Card. c. | E. Cinnab. | E. Magn. | E. Reg. | E. Spirit. | E. Stom. | Hautf. Alexiph. | H. Card. | H. e Sale Vol. | Infus. Card. | Jul. Camph. | J. Caryoph. | J. de Cast. | J. Crocat | J. Moschat. | J. Perl. Hyft. | Mist. Balf. Ceph. | M. Mosch. | M. Paralyt. | M. Volat. | Pil. de Ambra | P. de Cast. | P. Ghal. fat. | P. Hyft. | P. Solen. | P. Splen 2. | P. Syncop. | P. Vol. 2. | Pul. Amb. c. | P. Angel. c. | P. de Gurr. | P. Pæon. c. | P. Theriacal. | Syr. de Sassa. | S. Theriac. | Tinc. Alexit. | T. Epilept. | T. Hyft. | Troch. Apoplect. | T. Mosch. | Vin. Stom.

*V. Chalybeata. Hyfter.*

*De CCC. Emulf. de CCC.*

*Cortex Aurant. virene praestas siccato.* Aq. Millep.

*Cor. Peruv. decoquendi modus.* Dec. Feb. Magistr.

*Coriscis Per. modus exhibendi conveniens.* Dec. Feb. Magistr.

*A Cortice Peruv. excitata Diarrhœa ut sistenda.* El. Peruv.

*Corticem Per. non obstruere. Aliquando mustum esse.* Elect. Per. Epilept.

*Cranium Humanum horridum esse, & inane Medicamentum.* Pul. de Cinnab.

*Ad Cutaneos Affectus, Externa.* Baln. | Lit. Facial. | Lotio Camph. | L. de Cerulsa | L. ad Eruption. | L. ad Erysip. | L. Facial. | L. Mercur. | Spir. Vini Camph. | Therma | Tinct. Antiphth. | Ung. de Bismuth.

*Ad Cutaneos Affectus Interna.* Aq. Limac. Scorb. | A Scelotyrb. | Cerev. Antimon. | C. Diuret. | C. Purg. Antim. | C. Scorb. 3. | Dec. Cachect. | D. Coccin. | D. Depur. | D. Diuret. | D. Edulc. | D. Lufitan. | D. Ploricum | D. Sarsæ | D. Scelotyrb. | D. Tart. 2. | D. Urticæ 2. | Elect. Acid. | E. Cinnab. | E. Minerale | E. Tartaris. | Emulf. Diuret. | Expr. Becab. | E. Refrig. | E Millep. | E. Scorb. 2. | Infus. Urticæ | Jul. Diur. Acid. | J. D. Nitr. | J. Refrig. | P. de Merc. 2. | Pul. Acid. | P. Diasulph. | P. Diuret. | P. Millep. c. | P. Nitros. | Ser. Diætet. S. Scorb. | Suc. Attemp. | S. Cochl. | S. Scorb. | Syr. Diur. | Vin. Scorb.

*Cymini vis penetrans.* Catapl. Later.  
*Cynoglossi vis Coporifera suspecta.* Syr. de Cynogl.

## D

- Dauci vis Diuretica.* Cerev. de Dauco.  
*Ad Delir.* Empl. Episp. | *V. Dol. Cap. Sang. Refrig. Somnis.*  
*De Dentali lapide.* Pul. Dentifric.  
*Dentalgia V. Dol. Dent.*  
*Ad Dentes detergendos.* Pasta Gall. | Pul. Dentifric. | Tinc. G. Laccz.  
*Ad Dentitionem Infantum Intentiones.* En. ad Tormina.  
*Ad Dentium Stuporem.* Garg. ad Hamod.  
*Ad Diabesem.* Dec. Incrasf. | D. Liber. | Emulf. Arab. | Hydr. Calc. | Pul. Arab. | P. Incrasf.  
*Diaphoretica.* Bol. Card. | R. Sudor. | D. Fracast. 2. | D. Sacer. 2. | D. Sanct. 1. | Elec. Spirit. | Enema. Confort. | Hautf. Alexiph. | H. Amar. | H. Diaphoret. | H. Olenf. | H. Febrif. | H. è Sale Vol. | Jul. Volat. | Mist. Volat. | Pil. Alexit. | P. Diaphor. | Pul. Alexiph. | P. Bezoarr. | P. Centray. | P. Diaphor. | P. Epidem. | P. Pestil. | P. Theriac. | Sp. Vini Camph. | Syr. de Sassa. | S. Teriacal. |  
*Ad Diarrhœam Externa.* Catap. Stom. | C. Vom. sed. | Empl. Punic. | E. Stom. 2. | Epith. Stomach. | Fot. Astring. | F. Dysenter. | F. ad Hæmorrh. | F. Stom. 1. Saccul. Arom. | S. Stomach. | Sp. Vini Camph. | Ung. Stomach.  
*Ad Diarrhœam Interna.* Bol. Lutenus | Cerev. Afr. | Dec. Afrin. | D. Catechu. 2. | Fracast. 2. | D. Mastich. | D. Querc. | D. Rosar. | D. Sacr. 2. | D. Siftens | El. Astring. | E. de Cinnan. | E. Corinth. | E. Cretac. | E. Per. Astring. | E. de Rhab. | E. Scom. | Emulf. de CC. | En. de Malicor. J. Expres. Ros. | Hautf. Astring. | Hydrot. Chart. | Infus. Rab. | I. Ros. | I. Rub. | Julap. Astring. | Mist. de Bolo | M. Corall. | M. Pacif. | Pil. Astring. | Pot. de Rhab. | Pul. Astr. | Tinct. Rhab.  
*In Diarrhœa Intentiones.* Elect. Astring. | Emulf. de CCC. | Hautf. Agring. | Infus. Rhabarb. | Mist. de Bolo | Potio de Rhab. |  
*Diarrhœa quando non nocet.* El. Refrig.  
*De Diarrhœa Symptomatica sistenda.* Jul. Astr. | Infus. Ros. Comp.  
*Discutiens.* Catap. de Cymino | C. de Itide | Empl. Ischiat. | E. Laterale | E. Splenet. 2. | E. Volat. | Fot. ad Col. | F. Emmenag. | Ung. Aperit. | U. Dissip. | U. Splanchn. | U. Splenet.  
*Diuretica Externa* Catapl. de Succis. | Empl. Nephrit. | Fot. Diuret. | Saccul. Later. | Vapor. ad Urin. ciend. | Und. ad Calc. | Ung. Renale.  
*Diuret. Extern. Ratio.* Fot. Diuret.  
*Diuretica Interna.* Aq. Junip. | A. Millep. | A. Scelotyrb. | Balneum | Bals. Nephrit. | Bol. de Cassia | Cerev. Aper. | C. de Baccis | C. de Dauco | C. Diuret. | C. Junip. | C. Scorb. | D. Al-



D. Allii | D. Aper. | D. Coccin. | D. Diuret. 2. | D. Febo  
Salf. | D. Junip. 2. | D. Liber. | D. Lusitan. | D. Malvæ |  
D. Nephrit. | D. Urr. 2. | Elect. Acid. | E. Nephrit. | E. de  
Sinapi | E. Tereb. | Emuls. Diuret. | Enema è 4. Oleis | E.  
Tereb. | Expr. Becab. | E. Millep. simpl. | Haust. ad Aren. |  
H. Diuret. Acid. | H. Diur. oleos. | H. Nitros. | Hydrom.  
Diur. 2. | Infus. Urticæ | Julap. Diur. 3. | D. de Sedo | Mist.  
ad Aren. | M. Bals. Neph. | M. Diur. | M. Junip. | M. ex  
Oc. Cancr. | M. Succinata | M. Tereb. | M. Vol. | Pil. de Al-  
lio | P. de Apib. | P. Diur. 2. | P. Neph. | P. Salinæ | P. è  
Tereb. | P. Test. | Pot. Purg. Neph. | Pul. Anisi | P. Diuret. 2. |  
P. Filip. | P. Millep. | P. Neph. | P. Nitros. | P. Salin. | P.  
Sinap. | P. Tart. 2. | P. Tilingii | Serum Tamar. | Sys. Diu-  
ret. | S. de Malva | Tinct. Cantharid. | Min. Diuret.

*Diures. Intern. Ratio Pil. Diuret.*

*Diur. Acid. Ratio Haust. Diur. Acid. | Pil. Diur. Acid.*

*Diur. Arom. Ratio. Jul. Diur. Arom.*

*Diur. Nitros. Ratio. Jul. Diur. Nitros.*

*Diur. Oleos. Ratio. Haust. Diur. Oleos.*

*Diuretica deberi Mitia in Calculo. Mist. Oleos.*

*Diuresicis premissenda esse Universalia. Mist. Diuret.*

*Ad Dolores. V. Anodyna, Somnifera.*

*Ad Dolores Articularum. Epith. de Calce | Fot. ad Artie. Dol. |  
F. Spirituos | Spir. Vin. Camph. | Tinct. Odont. | Ung. Sal.  
Vol | V. Arthrit. Dol. Vag. Scorb.*

*Ad Dol. Capitis Externa Catapl. Papav. | C. Supped. | C. de  
Ter. Cimol. | Empl. Cephal. | E. Epispast. | E. Mastic. | E.  
Nuchale | E. Supped. | E. pro Temporib. | Epitema Avicen. |  
E. Cephal. | E. Front. | Ershina omnia | Fot. Pacif. | E. Ro-  
bor. | Frontale | Linim. Ceph. | L. Front. | Lint. Somnif. |  
Lorio. Ceph. | L. Ped. | Masticat. | Ol. Cephal. | Smegma  
Ceph. | Sinapismus | Ung. Front. |*

*Ad Dol. Cap. Interna. Bal. Scheff. | Cerev. Cephal. | C. Epi-  
lept. | D. Cephal. | D. Cephal. | D. Pacif. 2. | D. Pæon. |  
Elect. Apophlegm. | E. Cephal. | E. de Pæon. | E. de Visco. |  
Elix. Volat. | Emuls. Pæon. | Enemata | Expr. Millep. s. | E.  
Pæon. | Garg. ad Pituit. | Haust. Cephal. | Infus. Cephal. |  
I. Epilept. | Jul. de Cast. | J. Ceph. | Mist. Epilept. | M. Vo-  
lat. | Pil. de Ambra | P. de Cast. | P. Ceph. | P. Craton. | P.  
Volat. 2. | Pul. Ambra | P. Ceph. | P. Euphr. | P. de Gut. |  
P. Major C. | P. Nuc. Mosch. | P. Pavon. | P. Pæon. | P. Si-  
nap. C. | P. Sternutat. | Syr. de Sassa. | Tinc. Epilept. | T.  
Purg. Ceph. | Troch. Apopl. | T. Ceph. V. Somnif.*

*Dolor Capitis quando Externus Lin. Front.*

*Ad Dolorem Dentium Catapl. Papaver. | D. Pacif. | D. Sanct. |  
Elect. Apophlegm. | Empl. Episp. | E. de Major. | E. Mast. |  
E. Nuchale | E. de Pyreth. | E. pro Temporib. | Epith. Alu-  
min. | E. Anod. | E. Front. 2. | Errin Chym. | Fot. Astrin. |  
F. ad Inflamm. | F. Ophthalm. | F. Spirit. | Garg. ad Pituit. |  
G. de Pyret. | G. Sedativ. | Mastic. | Pila. Odontalg. | Pil.  
Ca-*

Catarrh. | P. de Guaiaco | Pul. Dentalg. | Sinapism. | Sp  
Vini Camph. | Tinc. Odontalg. | V. Anod. Catarrh.

*In Dolore Dentium Intentiones.* Garg. de Pyreth.

*In Dol. Dent. cur Temporib. applic. remedia.* Empl. pto Tempor.

*Ad Dolorem Dorfi.* Empl. de Albo. | E. Anod. | E. Ballam. | B.  
Dorf. | E. Farin. | E. ad Lumbag. | E. Spinale | Mist. Balf.  
Nephr. | V. Ad Arenulas Lumbag.

*Ad Dolorem Lateris.* Elect. Carmin. | Lin. Later. | Mist.  
Arom. | M. Carmin. | Pil. de Olib. | Spir. Vini Camph. |  
Ung. Pleurit. V. Pleuristica. Carminat.

*Doloris Lateris Ratio.* Linim. Later. | Ung. Pleurit.

*Ad Dolores post Partum.* Bol. Card. | Dec. Pacif. Hyster. |  
Elec. Spirit. | Empl. Anod. | E. Dorf. | E. ad Languor. | E.  
Punic. | Jul. Carmin. | J. de Cast. | J. Perl. Hist. | J. Puer-  
per. | Mist. Carmin. | M. Puerper. | M. è Sperm. Ceti. | M.  
Thebaica. | Pil. de Cast. | P. Halosanth. | P. de Mytr. | P.  
Puerp. | Potio Colica | Pul. de Gutreta | P. Hibern. | Sir. de Myrr.

*Doloris post Partum Ratio.* Julap. Puerp.

*Ad dolores profunde insidentes* Empl. è Mercur.

*Ad Dol. vagos Scorbis.* Ac. Limac. Scorb. | Aq. Sceletyrb. |  
Balneum | Cerev. Arthrit. | Dec. Bard. | D. Cachect. | D.  
Chamap. | D. Edulc. | D. Liber. | D. é Lin. | D. Sanct. 2. |  
D. Sarfa | D. Sceletyrb. | D. Trifol. | Elec. Hydrop. | E. Mi-  
ner. | E. de Sarfa | E. Scorb. cal. | Empl. Athrit. | E. Epif-  
past. | E. Ischiat. | E. Volat. | Epith. de Calce | E. Sapon. |  
Expr. Scorb. cal. | Fot. Podag. | P. Scorb. | Hautf. Diaphor. |  
Inf. Arthrit. | I Rhab. C. | I. Traumat. | Linim. volat. | Mist.  
ex Oc. Cancr. | Pil. de Merc. d. | Potio Purg. Hydrop. | P.  
Sancta | Pil. Sancta. | Pul. Arthrit. | Sp. Vini Camph. | Suc-  
cus Cochlear. | S. Scorbis. | Vin. Hydrop. 2. | V. Scorb. |  
Ung. Dissipans

*Ad Dolorem Ventris. V. ad Colicam Tormina.*

*Ad Dysenteriam.* Bol. Balf. | Catap. Stom. | Dec. Antiloim. |  
D. Fracast. 2. | D. Sac. 2. | D. Siftens | D. Traumat. | Elect.  
Astr. | E. Lucatelli | E. San | Empl. Stomach. | Emulf. de  
CC. | En. Anod. | E. Balsam. | E. Confort. | E. è Malicor. |  
E. Nutr. | E. Somnif. | E. Tereb. | E. ad Torm. | Epith. Stom-  
mach. | Fot. Colicus | F. Dysenter. | F. Spirituos. | Infus.  
Ros. 2. | I. Rhab. | I Rub. | Mist. de Bolo | M. Colica. | M.  
Corall. | M. Junip. | M. Theb. | Ol. Rhab. | Pil. Antemet. |  
P. Dysenter. | P. è Sang. Drac. | P. Stypt. | Pul. Infrac. | P.  
Laccæ comp. | Tinct. Japon. | T. Rhab.

*In Dysenteria Intentiones.* En. Balf. | Pil. Dysenter.

*Ad Dyspnœam.* Emulf. Bruneri | Hautf. è Sal. Vol. | Hydr.  
Asthmat. | H. Joelis | Pil. de Allio. | P. Pect. | Pul. Millep. C. |  
Syr. de Ammon. | S. Asthmat. | S. de Helen. | Syr. Nicot. |  
Tinc. Balf. | T. Pect. | V. Asthmatica. Pect. Incid. Ad Dysuriam, V.  
Arenul. Ad Urina Ard.

## E

*Ad Ebrietatem Discutiendam.* Fot. Camphor.  
*Ecphractica.* Mist. Ecphract. | Pil. Bened. | P. Cachect. | P.  
 Chal. purg. | P. de Guai. | V. *Aperient. Chalybeata. Splanchnica.*  
*Electuaria* o ut in *Ventriculo detineantur.* Elect. Stom.  
*Emeticorum Formula.*

*Emmenagoga externa.* Balneum | Empl. ad Languor. | E. Volat.  
 fæt. | Fot. Emmenag. | F. Spirituos. | Pessaria | Pila Emmenag.  
 | Vapor. è Colocynth. | V. Emmenag. Ung. Salino. Volat.  
*Emmenag. Extern. Ratio.* Fot. Emmenag.

*Emmenagoga interna.* Cerev. Chlorot. | Dec. Diuret. | D. Emmenag.  
 | D. Febr. Amar. | D. Junip. 2. | Elec. Scorb. cal. | E. de Zed. 2. | En. Hyster. | E. Tereb. | Ess. Cord. Hyst. | Hautf. Hyster. | Inf. Chamæm. | I. Zedoar. | Jul. de Castor. | J. Emmenag. | J. Hyster. | J. Propriet. | Pil. Bened. | P. Emmenag. | P. de Myrrh. | P. Puerp. | Syr. Vol. 2. | Pul. Emmenag. | P. de Myrrh. | P. Puerp. | Syr. de Myrt. | Vin. Amar. V. *Chalybeata.*

*Emmenag. Internorum Ratio.* Dec. Emmen. | Jul. Diur. Arom. | J. Emmenag. | Pil. Bened.

*Ad Emplastra adhaerentia detrahenda.* Empl. Dorale.

*Ad Empyema.* Dec. Liber. V. *Pest. Balsam. & Incidentia emulsionum usus variis.* Emulf. com.

*Emulsionibus non admiscienda esse Acida.* Emulf. com.

*Enemata non omnibus convenire.* En. Col. | E. Emoll. | E. Ol. Amar.

*Enemata in Apoplexia esse reiteranda.* En. Apopl.

*Enem. ut diu retinentur.* En. Com. | E. de Malicor.

*Enemata posse Nutrire.* En. Nutriens.

*En expurgare omnia Intestina.* En. Purg.

*Enemata aëtu frigida,* En. Refrig.

*Enematum Cordiarium Ratio.* En. Confort.

*Enemata ex Flatu per Follem. Ex Tabaci Fumo, aut Decocte*  
 En. Oleos. Amar.

*In Enemate Ol. Chym. Sal. volatilis, Spir. vini.* En. Apopl.

*In Enemate Opium.* En. Somnif.

*In Enemate Terebinthina & Urina Ratio.* En. Tereb.

*Epileptica. V. Cephal. & ad Convulsiones.*

*Epispasticorum usus.* Emp. Epispast.

*Errhinorum Effectus.* Errhin. Chym. | Pul. Sternutat.

*Ad Erysipelas.* Catapl. Sambuc. | Fot. Sambuc. | Mist. ad Erysip. | Lotio de Cerussa | L. ad Erysip. | Spir. Vini Camph. | Ung. ad Erysip.

*In Erysipelate Repelentia esse mala.* Mist. ad Erysip.

*Expectorantia.* Dec. Allii | D. Expect. | Elect. Expect. | E. de Myrr. | E. Spirituos. | E. Terebint. | Emeric. | Emulf. Asthmat. | E. Bruneri | Expr. Asthmat. | E. Millep. 2. | Hautf. è Sale Vol. | H. Sapon. | Hydrom. Asthmat. | H. Joeslia

Es | H. 2. Pect. | Lon. de Alio | L. Apophleg. | L. Astmat.  
 | L. Myrrh. | L. Viride | Mist. Ammon. | M. Astmat. | M.  
 Balsam. | M. Expect. 2. | M. Sapon. | M. Tereb. | Oxym.  
 Astmat. | O. de Pero | O. Parg. Pect. | Petum Phthif. | Pil.  
 de Allio | P. Asthimat. | P. Balsam. | P. Expector. | P. de  
 Myrr. | P. Nig. | P. Pect. | P. Volat. 2. | Potio de Ammon. |  
 Pul. Balf. | P. Millep. c. | Syr. de Allio | S. de Ammon. | S.  
 Astmat. | S. de Helen. | S. de Myrr. | S. Nicot. Tict. Balf.  
 | T. Pect. | V in. Enulat.

*Expectantium Ratio. Dec. Expect.*

## F.

*Ad Febrem Anomalam. Dec. Febr. Salf. | D. Sacr. | E. Con-*  
*fort. | Haust. Febr. | H. F. River. | H. é Sale vol. | infus.*  
*Amar. | I. Chamam. | I. Zedoar. | Mist. Alcalif. | M. ex Oc.*  
*Cancr. | Pil. Febr. | P. Gent. | P. Sal. | P. Volat. 2. | Pulv.*  
*Epidem. | P. Febr.*

*Ad Febrem Ardentem. V. Ling. Ardor. Oris Fiffi. Ad Sifim. Vigil.*

*In Febre Ardenti Intentiones. Serum Lujul.*

*De Febre Catarrhali. V. Infus. Hispan.*

*Ad Febr. Continuam Externa, V. Dol. Cap. Vigil.*

*Ad Feb. Contin. Interna* Haust. ad Feb. Vulner. | Pul. Acidis.  
*V. Alexip. Diarrh. Diaphores. Singult. Sifis. Syncope. Vigil.*

*Ad Febrem Hefticam. Aq. Balsam. | A. Limac. Scorb. | A. L.*  
 Pect. | Dec. Balf. | D. Cerev. | D. Melacense | D. Pect. Balf. |  
 D. Phthif. | Elect. Cinnaber. | E Poteri | Emulf. Arab. | E. Balf. |  
 E. Commun. | E. Edulc. | Expr. Ros. | Haust. Lact. | Infus.  
 Ros. | Jul. Perl. Phthif. | Loch. Haly. | Pil. Antiphth. | Tinct.  
 Antiphth. | T. Pect. | Troch. Peruv. | *V. Analeptica.*

*In Febre Heftica Intentiones. Aq. Limac. Scorb. | Dec. Phth. |*  
 Elect. Poter. | Julf. Cancr. | J. Consum.

*Ad Febres Intermittentes Externa. Catap. de Telis. | Empl.*  
 Febrif. | E è Thure.

*Ad Feb. Intermittentes Interna, Dec. Febrif. | D. Sacr. | El.*  
 Peruv. | Emetica. | Enema Febrif. | Haust. Febrif. 2. | J. H.  
 Peruv. | Infus. Amar. | I. Chamam. | I. Zedoar. | Mist. ex  
 Oc. Cancr. | M. Peruv. | Pil. Febr. | P. Gent. | Pul. Febrif. |  
 P. Salin. 2. | P. è Tart. dupl. | Tinc. Gent. | Vin. Amar.

*Ad Febr. Malignam Externa. Catapl. de Helet. | C. de Raph. |*  
 C. Supped. | C. Theriac. | Empl. Epifpaf. | E. Supped. |  
 Epith. Cephal. | E. Pronr. 2. | Frontale | Linim. Front. | *Vid.*  
*Dol. Cap. Singult. Vigil.*

*Ad Feb. Maligna Interna. Bol. Card. | B. Sudorif. | Dec. Aceto-*  
 fa | D. Antiloim. | D. fracast. 2. | D. Sacr. | D. Scorzon. | D.  
 Variolos. | Elect. Spirituos. | Emulf. Cord. | E. Variol. |  
 Enema Confort. | Garg. Com. &c. | Haust. Alexiph. | H.  
 Amar. | H. Diaphor. | H. Variolos. | Julap. Alexit. | J. Ca-  
 ryoph. | J. Cord. 2. | J. Perl. Cord. | J. Volat. | Lap. Alexit. |  
 Lohoch. Com. &c. | Pil. Alexit. | P. è Coccia. | F. Diaphor. |  
 F. Vo-

P. Volat. 2. | Pulv. Alexiph. | P. Bezoart. | P. Contray. | P. Diaphot. | P. Epidem. | P. Perl. | P. Pestil. | P. Theriac. | Syr. Theriac. | Tinct. Alexit.

*In Febr. Malignis Intenciones.* Dec. Sac. | Jul. Alexit. | J. Perl. Cord. | J. P. Hyfter. | Pul. Alexip. | P. Theriacal.

*In Febre Malig. Forus, Lotion, Pedales, & Somnifera vitanda esse.* Dec. Sacr. | D. Sedat. | Epith. Front. | For. Pacif. | Lotio Pedalis.

*Ad Febrem Scorbuticam.* Aq. Limac. Scorb. | Dec. Sassa. V. Scorb. temper.

*Ad Febr. Vulnerariam.* Haust. ad Febr. Vuln. | Mist. ad Concret. | M. ex Oc. Cancr.

*Fel Tauri in Clysteribus.* En. Purg.

*Ferrum praestare Chalybi.* Syr. Chal.

*De Flatibus & Vaporibus.* Enema. Carmin.

*Contra Flatus.* V. Carminativa.

*Contra Fluorem Intenciones* Jul. Carmin. | Pil. Carmin.

*Contra Fluorem album.* Cerev. Astring. | Dec. Astring. | D. Equiseti | D. Millefol. | Elec. de Coloph. | E. Stypt. | Empl. de Albo | E. Balsam. | Emull. Stypt. | Haust. contra Fluor | H. Japon. | H. Saturn. | Hydrom. de Symp. | Balf. Nephrit. | Pil. Antiphthif. | P. ad Colluv. | P. Diacalcit. | P. Resin. | P. Saturnina.

*Fluorem Distingere ab Ulcere, & Gonorrhæa.* Elect. de Coloph.

*Fluorem inveteratum ab Ulcere, & Gonorrhæa.* Elect. de Coloph.

*Fortum roborantia.* Mist. Aur. | M. Consol. | V. Analeptica.

*Follis usus in Voluulo.* En. Ol. Amar.

*Fotus ante Linimenta.* Lin. Later.

*Ad Frigidos Affectus.* V. Cardiaca. Chalybeata. Hydropica. Paralytica. Pectoralia. Incidentia. Scorbutica calida. Splanchnica. Stomachica. Frontalium Ratiõ. Frontale.

*Fumum Astringensium non Astringere.* Suffit. ad Ani procid.

*Ad Furorem Uterinum.* Mist. Saturnina.

## G

*Ad Grangranam:* Catapl. Theriac. | Dec. Sacr. | Sinapism. | Spir. Vini Camph. | V. Alexipharm.

*Gargarismorum Ratio.* Garg. pro Uvula.

*Gargarismos acres non adversari Inflammationibus.* Garg. ad Pituitt.

*Garg. Astringentes non inhibere Salivationem.* Garg. de Vite.

*De Gelatina Lymphatica.* Jul. Succin. | Vin. Hydrop.

*De Gingivis.* Pul. Dentifr.

*Ad Gingivarum Affectus* Garg. Myrr. | G. Prunel. | G. Scorb. | G. de Vite | G. ad Ulc. | Lit. Alum | L. Joel. | L. de Laccæ | Tinct. Japon. | T. Laccæ. | T. Pect.

*De Glycyrrhiza.* Tinc. Dulc.

*Ad Gonorrhæam.* Bol. de Cassia | Cib. alb. | Emull. com. | Mist. Balf. | M. B. Neph. | M. Saturnina | Pil. ad Colluv. | P. Diacalcir. | P. Gilead | P. de Merc. dulc. | P. Resinosa | P. Sa-

P. Saturn. | P. de Scammon. | Spir. Vini Camph. | Tinc. An-  
tiphth. | T. Bals. | T. Cantharid. | T. Japon. | T. Pect.  
*Gonorrhœam a Fluore albo distinguere.* Elect. de Colop.  
*Ad Gravidarum Affectus. V. Contra Abortum. Fatum. Roboran-  
tia Hyfterica.*  
*Gravidarum recreandarum Ratio.* Mist. Consolans.  
*Gravidis nocere Sulphurea.* Pil. Poterli. *Et Mentham.* El. de  
Ment.

## H

*Hamodia. V. Dent. Stupor.*  
*Contra Hæmoptœn.* Bol. Bal. | Dec. Satechu. Simp. | D. Coc-  
cin. | Elec. Boyl. | E. Peruv. Afr. | E. Stypt. | Emuls. Stypt. |  
Expr. Stypt. | Haust. Hæmopt. | H. Japon. | Infus. Ros. | I.  
Stypt. | Jul. Stypt. | Loh. Hæmopt. | L. Japon. | L. Stypt. |  
Pil. Antiphth. | P. Diacalcit. | P. Japon. | P. è Sang. Drac. |  
P. Stypt. | Pulv. Hemopt. | P. contra Hæmorrhag. | P. Laccæ  
comp. | Syr. Boyl. | S. Incrass. | S. de Ovis. | Tinct. Anti-  
phth. | T. Japon. | Troch. Hæmopt.  
*Hæmoptœicorum Ratio.* Emuls. Stypt. | Expr. Stypt. | Jul. Sty-  
pt. | Loh. Japon.  
*In Hæmoptœo Astringenda esse cavenda.* Infus. Ros. comp. & *Suf-  
fus.* Suffit. Phthil.  
*Hæmorrhagiam Narium sistentia Externa.* Epith. Front. Aq. | E.  
de Sacch. Saturni | Frontale.  
*Hæmorrhagiam sistentia interna* Dec. Catechu. Simpl. | D. Coc-  
cin. | D. Equiseti | D. Incrass. | D. Lusitan. | D. Millefol. |  
D. Stypt. | D. Urticæ acid. | Elect. Boyl. | E. Stypt. | Emuls.  
Stypt. | Expres. Becab. | E. Stypt. | Haust. Camph. | H. Hæ-  
mopt. | H. Stypt. | Hydr. de Symph. | Inf. Ros. | I. Stypt. |  
Jul. Acido dulce | J. Refrig. | J. Stypt. | Pil. Camph. | P.  
Diacalcit. | P. de Sang. Drac. | P. Stypt. | Pul. Hæmopt. |  
P. contra Hæmorrhag. | P. Laccæ | P. Stypt. | Syr. Boyl. |  
Tinc. Antiph. | T. Japon. | V. Somnifera.  
*Contra Hæmorrhagiam Intentiones.* Dec. Stypt. | Elect. Boyl. |  
Expres. Stypt. | Jul. Stypt.  
*Ad Hæmorrhoidum fluxum Externa.* For. ad Hæmorrh. flux.  
*Ad Hæmorrhoidum fluxum Interna.* Cerev. Astring. | Dec. Stypt. |  
Elec. Stypt. | Expres. Stypt. | Haust. Saturnin. | H. Stipticus |  
Infus. Styptica | Pil. Stypt. | P. è Terebint. | Pul. contra Hæ-  
morrhag. | P. ad Hern. | P. Stypt. | Succ. Hæmorrh.  
*Hæmorrhoid. fluxus vocis Signa.* Succ. Hæmorrh.  
*Ad Hæmorrhoidum Dolorem, & Tumorem.* Catap. de Ovis | En-  
de Verbasco | For. ad Hæmorrh. dol. | Linim. Hæmorrh. |  
Vapor Hæmorrh. | Ung. Hæmorrh.  
*Hæmorrhoidalium Ratio.* Linim. Hæmorrh.  
*Hætica Feb. V. Feb. Hæst.*  
*Hepatica. V. Espharatica. Icteric. Splanchnica.*

*Ad Herniam* Elect. ad Hern. | Empl. Dorfal. | E. Punic. | Fot. Astring. | Pulv. ad Herniam.

*Ad Herperem*. Lotio ad Eruptiones | Syr. Incrassans | Tinc. Antiphth.

*De Hydragogis*. Pil. Hydrag.

*Hydropica Externa*. Catapl. Hydrop. | Empl. Hydrop. | Fot. ad Tympan. | Lavam. Hydrop.

*Hydropica Interna*. Cerev. Arthrit. | C. Diuret. | C. Hydrop. | C. Pur. Hydrop. | C. Junip. | Dec. Allii | D. Junip. 2. | Dec. à Lignis. | Elect. Hydrop. | Enema Carmin. | E. e Terebint. | Haust. Hydragog. | H e Sale Vol. | Jul. Diur. arom. | J. Succin. | Lixiv. de Calce | L. Hydrop. | Pil. Hydrag. | Pot. Purg. Hidr. | Succ. Hydrop. | Vin Diuret. *V. Chalbeata Scorbatica.*

*In Hidrope Intentiones*. Cerev. Hydrop. | Jul. Diuret. arom. | J. Succin. | Vin. Hydrop.

*Hydropici ut Purgandi*. Potio Purg. Hydrop.

*Contra Hypercatarfin Externa*. Catapl. Stomach. | C. Vom. sedan<sup>o</sup> | Fot. ad Colicam. | F. Stomach. | Sacc. Aromat. | S. Stomach.

*Contra Hypercath. Interna*. Dec. Astring. | D. Fracast. 2. | D. Siftens | Elect. Astring. | E. Stomach | E. Magn. | E. Stomaca. | E. de Zinzib. | Enema Corfort. | E. de Malicor. | E. Somnif. | Jul. Stomach. | Mist. de Bolo | M. Pacif. | Pul. Astring. | *V. Somnif. Stomach.*

*Hypochondriaca*. Aq. Millep. | Bol. Hypochond. | Cerev. junip. | Dec. Cort. Jugl. 2. | D., Junip. 2. | D. Passul. l. D. Pron. c. | D. Splener. | Elix. Stom. | E. Volat. | Expres. Refrig. | Infus. Amar. Chalyb. | Julap. Propriet. | Mist. Junip. | Pil. de Rheo | P. Splener. | Pul. Rhabarb. c. | P. Splachnic | Serum Deoppilan. | S. Diæter. | S. Splener. | Succus Attemp. | Vin. Amar. | *V. Chalybeata. Scorbatica attemp. Splanchnica.*

*Hypochondriacorum Ratio*. Dec. Splanchn. | En. Carminat. | Pul. Splanchn.

*Hypotica. V. Sannifera.*

*Hysterica Externa*. Empl. Epispast. | E. ad Languores | E. Volat. | E. V. Fetid. | Fot. Spirituos. | Nodul. Hyster. | Sinapism. | Sp. Vin. Camph.

*Hysterica Interna*. Cerev. Hyft. | Dec. Hyster | Dec. Pacif. Hyster. | Dec. Sacr. Sedat. | Elect. Camphor. | E. Hyster. | E. Peruv. Epilept. | E. Spirituos. | Emuls. Hyster. | Enema Carmin. | E. Hyfter. | Essent. Cord. Hyfter. | Haust. Camph. | H. Hyfter. | H. e Sale Volat. | Jul. Camp. | J. de Cast. | J. Hyfter. | J. Perl. Hist. | Mist. Bals. Peruv. | M. Hyfter. 2. | M. Mosch. | Pil. Camph. | P. Castor. | P. Hyfter. | P. Sole-nand. | P. Vol. 2. | Pul. de Gutteta | P. Hyfter. | P. Pzon. Comp. | Spir. Vini Camph. | Tabol. Hyft. | Tinct. Epilept. | T. Hyfter. *V. Chalybeata.*

*Hystericorum Ratio*. Elect. Camp. | Jul. Hyfter. | J. Perl. Hyft. | Nodul. Hyft. | Pul. Hyfter.

*Hysterica Purgantia*. Dec. Agar. | Pil. Cephal. | P. Chalyb. Fat. | Serum Purg. Hyfter. | Tinct. Purg. Cephal.

*Hystericas, & Hypochondriacas, Affectiones non esse easdem. Pul. Splanchn.*

*Hysterica quales Moschum ferant. Pil. Tolendan.*

## I

*Iberica Cerev. Icter. | Dec. Berber. | D. Cannab. | D. Icter. | D. Sacr. | D. Tartar. | D. Urticæ Alcal. | Elect. de Curc. | E. Icter. | Empl. Icter. | Exp. Icter. | E. Millep. Icter. | Haut. Sapon. | Mist. Alcalif. | M. ex Ocul. Cancr. | M Sapon. | M. Tart. | Pil. Diacurc. | P. Icter. | P. Smegmat. | P Rhab. | P. è Tart. dupl. | P Viperar. | Tinct. Gent. | T. Parg. Ceph. | T. Rhab. | Vin. Amar. | V. Icter. | V. Chalybeata.*

*In Ictera Intentiones. Dec. Icter. | Elect. de Curcuma.*

*De Ictero Leshali. Dec. Berber.*

*Ad Iliacæ passionem. En. Oleos. Amar. | Epith. Anod. | Fot. Spirituos. | Haut. contra Vom. | Jul. Antemet. | Mist. Corall. | Spir. Vini Camph. V. Ad Colicam Somnifera.*

*In Iliacæ passione usus Follis. En. Ol. Amar.*

*Contra Inappetentiam V. Stomachica.*

*Incrassantia. Cerev. Astring. | Dec. Incrass. | D. Malvæ | Emulf. Arab. | Pul. Arab. | P Incrass. | Syr. Incrass. | S. de Ovis | V. Analeptica. Pest. Incrass.*

*Incrassantia. Menstruationis tempore Mala. Jul. Stypr.*

*Incrassantia in Tussi Thoracica mala. Haut. ad Catarrh.*

*Infantibus Testacea esse optima. Pulv. Edulc.*

*Ad Infantum Nares erungendas. Erhin. Vitrioli.*

*Ad Infantes morosos Instrumentum. Infus. Antelointh.*

*Ad Inflammationes. For. Astring. | F. ad Hæmorrh. flux. | U. Angin. Anodyna. Erysip. Pleuris.*

*Instrumentum pro Infantibus morosis. Infus. Anthelm.*

*Ad Intestina Confortanda. En. Carminat. | E Confort. | E. Corrob. | E. de Malicorio.*

*Intestinorum morus. Supposit.*

*Intestinorum Remediorum Ratio. En. Anod. | E. Balsam. | E. Carmin. | E Colic. | E. Confort. | E Terebint.*

*Ad Intestinorum prolapsum. For. Astring. | Suffit. ad Ani prociid.*

*Ischiatica V. Artristica.*

*Ad Ischuriam. V. ad Arenulas. Diuret. Urina Ard.*

*Ischuri Ratio. Vapor ad Urinam ciendam.*

*Julap. Cordiale Extemporaneum. Mist. Card. Edulc. | Julap. Hyster. Extemp. Mist. Hyft. Aq.*

*Juniperi Baccarum Vires. Dec. Junip. Comp.*

*Jusculorum Vires. Jus. Consum.*

*Ad Lac Repellendum. Ung. ad Lac rep.*

*De Lacte destillato. Aq. Limac. Scorb.*

*Lateralija Externa. Catap. de Iride. | C. Later. | Emp. Carminat.*



- minar. † E. Later. † E. Nephrit. † E. Pluerit. † Fot. Anod. †  
 Fot. ad Colic. † F. ad, Inflam. † F. Later. † Linim. Later. †  
 Saccul. Lateral. † Sp. Vini Camph. † Ung. Pleurit.  
*Lateralium Externa. Ratio.* Fot. Later † Lin. Later.  
*Lateralia Interna. V. Carm. Dol. Later. Pleur.*  
*Laudanum colare. Piff. Pacif.*  
*Laxantia. Dec. Passul. † D. Tamarind. † Elec. Laxans. † E.*  
*de Manna. † Enema Emoll. † E. pro Infant. † E. Laxans. †*  
*Mist. Tereb. † Passulæ Laxat. † Pil. de Guai. † Potio Lenit. †*  
*Pul. Laxans. † P. Rhab. c. † Ser. Deop. † S. Diæter. † S. Ta-*  
*mariad. † Tinc. Purg. Ceph. † T. Rhab. † Supposit.*  
*Ad Lesbargum. V. Morb. Soporof.*  
*Limaces destill. Ag. Limac. Peët.*  
*Linæum genera, & Ratio. Loh. Viride.*  
*Ad Lingua Ardorem, Fiffur. &c. Elec. Sanans. † Gargar. va-*  
*ria. † Loch. com. † L. Lavig. † L. Mucilag. † L. rub. † L.*  
*Vitell. † List. ad Gulam. V. Ad. Ephthas. Oris fiffur. Ad Sibil.*  
*Ad Lingua Paralyfin Elect. Apophleg. † Empl. Epispast. † Er-*  
*thin. de Elater. † E. de Euphorb. † Garg. Paralyt. † G. ad Pitui-*  
*it. J. G. Sinap. † Loh. Apophlegm. † Masticator. V. Paralytica.*  
*Lingue Sordes unde. Garg. deterg.*  
*Lochiorum fluxum clementia V. Emmenagoga.*  
*Lochior. fl. cobibentia. V. Hamorrh. fist.*  
*Lochia non inhiberi ab Opio. Jul. Puerp.*  
*Ad Luem Veneream. Dec. Sanct. † Pil. Sanct. V. Gonorrh.*  
*Ad Lumbaginem. V. Dol. Dorsi.*  
*Ad Lumbaginem Intentiones. Empl. ad Lumbag.*  
*Lumbis applic. Ratio. Empl. Dorsale.*

## M

- Malignitas quid. Pul. Theriacal.*  
*Mellis Vires & Depuratio. Hydrom. Sinap.*  
*Melancholica. V. Hypocond. Splanchn.*  
*Contra Melancholiam Intentiones. Expref. Refrig. † Infus. Card.*  
*Menses clementia. V. Emmenagoga.*  
*Menses sistensia. Fot. ad Hamorrh. fl. † Haust. Japon. † H.*  
*Stypt. † Hydrogala Chart. † Infus. Stypt. † Jul. Stypt. † Pil.*  
*Astring. † P. Diacalcit. † P. è Sang. Drac. † P. Stypt. † Pul.*  
*Hamopt. † P. contra Hamorrh. † P. Laccæ Comp. † P. Stipet-*  
*2. † Syr. incrass. † S. de Ovis. † Tinct. Japon. † Troch. Hamopt.*  
*V. Ad Hamorrhag. Incrassantia.*  
*Mercurialia. Bol. Vermif. † Dec. Corallinae. † Empl. de Merc.*  
*crudo † Erxhin. Chym. † Garg. ad Ulcera † Lotio. Mercur. †*  
*Pil. de Merc. crudo † P. de Merc. dulci † P. de Scammon. †*  
*Pul. Antelmint. 2. † Ung. Dissip.*  
*Mercurialium Vires, Noxæ, & Remedia. Elect. Miner. † Lot. Merc.*  
*Mercurialia Cancro obesse. Garg. ad Uic.*  
*Mercurii Purgatio. Pil. de Merc. crudo.*

*Mercurium dulcem malè prescribi simul cum Sale Alcalifato . Pil. de Merc. dulci .*

*Mercurium dulcem corrigere Variolas . Pil. de Merc. dulci .*

*Mercurium dulcem non dandum in Haustu . Pul. Anthelm. Purg. Mercurii sublimati Probatio . Effusio Venæ , mali , & eorum remedia . Lotio Merc .*

*Contra Miltionem in leFo . Dec. Cannab. | Empl. Punic. | Pul. Consol. Comp. | P. Montagn. | Tinct. Japon .*

*Contra Milturitionem . Haustu . Camph. | Pil. Camph. |*

*V. Incurassantia .*

*Millepedum Vires , Expr. Millep. simp .*

*Ad Morbos Soporosos Externa . Catapl. Diastinap. | C. de Haleg. | C. de Raph. | C. Supped. | Empl. Apopl. | E. Cephal. | E. Epist. past. | E. Excit. | E. Nuchale | E. de Pyreth. | E. Supped. | E. Volat. 2. | Errhina omnia | For. Spirituos. | Linim. Volat. | Pul. Sternut. |*

*Ad Morb. Sopor. Interna . Cerev. Ceph. | Dec. Ceph. | D. è Lignis. | D. Neurot. | D. Sanct. 2. | Elect. Apophlegm. | E. Scorb. cal. | E. de Sinapi | E. Spirit. | Elix. Volat. | Emetica | Emema Apopl. | L. Hyster. | Garg. Paralyt. | G. ad Pituit. | G. Sinap. | Haustu. Epilept. | H. Hyster. | H. è Sal. Vol. | Infus Cephal. | Jul. de Cast. | J. Cephal. | J. Hyster. | J. Volat. | Mist. Apoplect. | M. Paralyt. | M. Volat. | Pil. de Amb. | P. de Cast. | P. Volat. 2. | Pul. Ambræ c. | P. Major. c. | P. Sinap. | Tinct. Epilept. | T. Gent. | T. Purg. Cephal. | Troch. Apopl. | Vin. Amar. |*

*Ad Morb. Sopor. Intentiones . Pul. Major. comp .*

*Ad Morsum Venenatum . Catapl. Theriacal. | Dec. ad Mors. Canis | Pul. Cephal. | Spir. Vini Camp. | Tinct. Alexit. | T. Gent. |*

*V. Alexiph. |*

*Moschus quilibet Histericis conveniens . pil. Solenand. |*

*Mumia usus damnatus . Pul. ad Casum .*

## N.

*Narcotica . V. Somnifera .*

*Nephritica . V. Ad Arenulas .*

*In Nephritide Cautio . Jul. Diur. Acid. |*

*Neurotica . Bals. Mirab. | Dec. Neurot. | Express. Millep. & Paralytica .*

*Nitri Vires . Dec. Coccin. | Haustu. Nitros. | Jul. Pleurit. | Pul. Nitros. |*

*Nitri abusus . Jul. Diur. Nitros. |*

*Nitrosa non miscenda Spiritibus Acidis . Syr. Diuret. |*

*Nitrosa non convenire in Feb. Malignis cum Diarrhaa , aut Vomitu . Dec. Coccin. |*

*Nitri modus exhibendi . Dec. Coccin. |*

*Nocturna Pollus . V. Ad Gonorrh. |*

## O

- Ad Obstructiones.* Cerev. Aper. | C. Icter. | C. Purg. Hydrop.  
 Dec. Aper. | D Cachect. | Elect. Tartaris. | Infus. Referans. |  
 Julap. Propr. | Mist. Ephract. | Pil. Ammon. Stomach. | P. Ec-  
 phract. | P. de Guaiaco | Pul. Pept. Tartar. | P. Rhab. c. | Serum  
 Deop. | S. Scorb. | Succ. Cochl. | S. Scorb. | Syz. de Ammon. |  
 Tinc. Gent. | Vin. Amar. | V. Scorb. | Ung. Aper. | U Splanch. |  
*V. Chalybeata. Diuretica. Emmenag. Icteric Scorbis. Splanchnica.*  
*Obstructiones non fieri à Corsice Per. Elect. Peruv. Epilept.*  
*De Oculis.* Frontale. | Pul. Stenurac.  
*De Oculis Cancr. & Acidis.* Hautf. ad Febr. Vulner.  
*Oculor. Cancr. prap.* Emulf. Edule.  
*Odorifera.* Pastil. Oderif. | Pul. Capilar. | P. Odor. | P. O. Da-  
 masc. | Suffit. Odor. | Troch. Molch.  
*Odorifera usla fatere.* Suffit Odor.  
*Odorifera quibus & quare nocens.* Pil. de Ambra.  
*Oleum Amygdal. caute Aurib. immittendum.* Mist. Acovist.  
*Oleor. Chymic. Probatio.* Olæofacch. Card.  
*Oleor. Chym. miscendi modus.* Mist. Junip.  
*Olea Chym. in Enemat. En. Anod.*  
*Ol. Chym. Usus externus.* Ung. Pect.  
*Oleo lini depuratio.* Hautf. Oleof.  
*Ab Oleosis non statim bibendum.* Hautf. Oleof.  
*Oleosa non ocludere poros.* Ung. Aperit.  
*Ophthalmica Externa.* Bals. Mirab. | Catap. de Pomis | C. de  
 Sedo | Empl. Cephal. | E. Epilpact. | E. de Major. | Epith.  
 Front. Lact. | Fot. Ophthalm. | Frontale | Linim. Front. |  
 Pul. Capill. | Ung. Front. V. Catharr. Cephal. Refrig.  
*Ophthalm. Interna.* Dec. Neurot. | Expr. Millep. i. | Pul. Eu-  
 phrag. c. | P. Major. e. | P. Millep. c. | P. de Nuce Mosc. c.  
 | Pept. V. Cephalica, Refrigerantia.  
*Opiata. V. Somnifera.*  
*Opiatu Pterperis convenire.* Jul. Puerp.  
*Opiata celare.* Mist. Pacif.  
*Cum Opiatis Cardiacis.* Hautf. Diaphor.  
*Opium caute Auribus indendum.* Catap. de Cymino.  
*Opium in Enemate.* En. Somnif.  
*Opium externe applic. forsan non Anodynum.* Empl. Anod.  
*Oris Medicamenta. V. Stomachica.*  
*Ad Orthopneam. V. Asthma. Dyspnæa.*  
*Osica. V. Aurium Morb.*  
*Ad Ozenam.* Garg. Mirr. | Tinc. Antiph. | T. Japon.

## P

- Ad Palp. Trem. &c. Cordis. V. Cordis Palp.*  
*Panis distillatus.* Acq. Limac. Pect.  
*Paralytica Externa.* Balneum | Catap. Diasinap. | C. de Rapis  
 | Empl.

ÿ Empl. Apoplect. | E. Carminat. | E. Epispast. | E. Nuchal<sup>o</sup>  
ÿ E. de Pyreth. | E. Volat. | For. ad Artic. dol. | F. Robor. |  
F. Spirit. | Linim. Paralyt. | L. Volat. | Lotio Ceph. | Ol.  
Paralyt. | Sinapismus | Smegma Ceph. | Spir. Vini Camph. |  
Themæ Sulph. | Tinct. Canthar. | Ung. ad Atroph. | U. Sa-  
lino-volat.

*Paraliticorum Externorum Ratio.* Empl. de Pyreth. | Linim.  
Paralyt.

*Paralytica Interna* Bals. Mirab. | B. Schefferi | Cerev. Ceph. |  
C. Diuret. | C. é Lignis | C. Scorb. cal. | Dec. Cephal. | D.  
Chamæp. | D. Junip. | D. é Lignis | D. Neuret. | D. Pæon.  
c. | D. Sanct. 2. | Elec. Apophleg. | E. Mag. | E. de Sinapi | E.  
Spirit. | Elix. Volat. | Emetica | Enema Apoplect. | E. Car-  
min. | E. Hyster. | E. Terebinth. | Garg. Paralyt. | G. Sinapin.  
| Haust. Hyster. | H. é Sal. vol. | Infus. Ceph. | I. Zed. comp.  
| Jul. de Cast. | J. Ceph. | J. Volat. | Loh. Apopleg. | Mist.  
Apopl. | M. Bals. Ceph. | M. Junip. | M. Paralyt. | M. Tereb.  
| M. Volat. | Oxym. Purg. Pect. | Pil. de Castor. | P. Craton.  
| P. Solenand. | P. Volat. 2. | Pul. Euphrag. c. | P. Gutteta |  
P. Major. c. | P. Millep. c. | P. Sinap. c. | P. Sternutat. | Succ.  
Scorbut. | Tinc. Epilept. | Troch. Paralyt. | V. Mirab.

*Paralyt. Internorum Ratio.* Mist. Paralyt.

*Paralyticis qualia conveniunt.* Mist. Paralyt.

*Paralyticos Diagnostica.* Ol. Paralyt.

*Ad Partum . & Puerperas.* Bol. ad Casum | Elect. de Cinnam. |  
Mist. Aur. | M. Hyster. Spir. | M. Puerper. | Pil. Puerp. | Pul.  
ad Casum. | P. Myrr. compo | P. Puerp. | Vapor. ad Partum. |  
Ung. Puerper. | V. Dol. post Partum . *Emmenag. Puerp.*

*Ad Partum promovendum Intentiones.* Mist. Hyster. Spir. | Pil.  
Puerp.

*Passularum Vires, & differentia* Dec. Pect. Balsam.

*Pectoralia . Externa* Catapl. de Iride | Empl. Pect. | E. Sto-  
mach. | Saccul. Later. | Scut. Pect. | Ungu. Pect.

*Pectoralium Extern. Ratio.* Empl. Pect.

*Pectoralia Balsamica.* Aq. Bals. | Decoct. Balsam. | D. Pect.  
Bals. | D. Tolut. | Elec. Bals. | E. Diafulph. | E. Lucatel. |  
E. de Myrr. | E. Terebinth. | E. Emuls. Balsam. | Loh. Balsam.  
| L. Lucatel. | L. Myrrh. | L. Peruv. | Mist. Balsam. | M.  
B. Pect. | M. B. Peruv. | M. Terebint. | Pil. Balsam. | P.  
Gilead. | P. de Myrrha | P. Sulp. P. Tolut. | Pul. Balsam. | Syr.  
Balsam. | S. de Myrr. | Tinc. Bals. | T. Pect. | Troch. Bals.

*Pect. Bals. Ratio.* Dec. Bals. | Elec. Bals. | Loh. Myrr. | Pil.  
Gilead.

*Pectoralia Incidentia.* Dec. Expect. | Elect. Expect. | E. Spi-  
rituos. | Emuls. Asthmat. | E. Brun. | Haust. é Sale Vol. |  
Hydrom. Asthmat. | H. Joel. | H. Pect. | Jul. Diurer. Aro-  
mat. | J. Pect. | Loh. de Allio | L. Apoplegm. | L. Asthmat. |  
L. Emuls. | L. de Lino | L. Myrr. | L. Peruv. | L. Vir. |  
Mist. Ammon. | M. Asthmat. | M. Expect. 2. | M. Sapon. |  
M. Tereb. | Oxym. Asth. | O. de Peto | O. Purg. Pect. | Pil.

de Allio | P. Asthmat. | P. Croc. | P. Expect. | P. Nig. | P. Pect. | P. Volat. 2. | Porio de Ammon. | P. Diafulph. | P. Millep. comp. | Syr. de Allio | B. de Ammon. f. | S. Asthmat. | S. de Helen. | S. de Myrr. | S. Nicot. | Tiac. Pector. | Vin. Emul.

*Pector. Incid. Ratio. Dec. Expect.*

*Pectoralia Incrassantia.* Decoët. Catarrh. | D. Catechu. 2. | D. Cerev. | D. Cynogl. | D. Glycyrr. | D. Incrass. | D. Malaccense | D. Pect. | D. Rapar. | D. Ros. | Elect. de Malva | E. de Manna | E. Mastich. | E. Pect. | E. Quadrat. | E. Rosar. | E. Sanans | Extract. Pect. | Haust. Bech. | H. ad Catar. | H. è Cynogl. | H. Lact. | H. Saccar. | Infus. Hispan. | Loh. Bech. | L. Com. | L. Haly. | L. Incrass. | L. Oleos. | L. ad Ruced. | L. è Sperm. Ceti | L. Vitell. | Mel. Passul. 2. | M. Pect. | Mist. Diafulph. | M. de Glycyrr. | Pil. Sulph. | Pul. Arab. | P. Incrassans | Syr. Cynogl. | S. Incrass. | S. de Liquir. | S. de Ovis | Tinct. dul. | Troch. Catarrh. | Troch. Pect. n.

*Pectoral. Incrassant. Ratio. Dec. Pect. | El. Bals. | Loh. Bech.*

*Pectorarilla mixta. V. Bechica.*

*Pectoralium Ratio. Jul. Pect. | Loh. Lucatel. | Mist. Pect. | Pil. Croc.*

*Pectoralia quæ sunt vera. Loh. Lucatel.*

*Pectoralium exhibendorum modus. Infus. Hispan.*

*Pectoralia non immediate descendere in Pulmones. Loh. Haly.*

*Ad Pedum Tumores.* Lavament. Hydrop. | Lixiv. de Calce. *Peptica.* Eliz. Cinnam. | E. Garyoph. | E. Stom. | Infus. Zedoar. | Pul. Anisi c. | P. Aromat. | P. Carminat. | P. Nuc. Mosc. c. | P. Pect. 2. | P. Srom. 2. | P. Tart. | Ting. Aromat. | T. Gent. | T. Stom. | Troch. Stom. | Vin. Amar. | V. Mirab. | V. Stomach. *V. Carminat. Stomach.*

*Petricorum Ratio. Pul. Pept.*

*Perlata Jul. Perl. 4. | Pul. Perl. | Sacch. Perl.*

*Ad Perniones. Epith. de Calce.*

*Ad Pertussum Infantum. Expr. Millep. ad Pertus. | Jul. Mosch. | Mist. Mosch. | Syr. ad Tussim Conv.*

*Ad Phrenit. V. ad Febr. Ardens. Sirim. Vigiliis.*

*Phthifica. Aq. Balsam. | A. Limac. Scorb. | A. L. Pector. | A. Millep. | Bals. Mirab. | Cerev. Pect. | Dec. Cerevis. | D. Edulc. | D. Phthif. | Elect. Diafulph. | E. de Myrr. | Express. Millep. | Jul. Perl. Phthif. | Jusc. Galli | J. Phthif. | Lixiv. de Calce | Loh. Myrr. | Pet. Phth. | Suffit. Phthif. | Syr. Bals. | S. de Myrr. | Tinct. Antiphth. | Troch. Catar. | T. Phthif. | Vapor. Pect. | V. Analept. Balsam. Catarrh. Hamopr. Pectoral. *Ad Phthisin Inventiones. Aq. Limac. Scorb. | Dec. Phthif. | Jul. Perl. Phthif. | Loh. Myrr. | Tinct. Antiphthif. | Vapor. Pect.**

*Pilulas Cephalicas præstare Porionibus. Pil. Ceph.*

*Pituitam in Corporis Habitu stagnantem Attenuantia, Digerentia, & Educentia. Dec. Cachect. | Oxym. Purg. Pect. | V. Cathartica. Ab Obstructionibus. Scorb. Splanchn.*

*Piscinam in Pulmonibus Corrigentia, & Expurgantia. V. Asthmas*  
 Pector. Balsam. Pector. Incid.

*Piscinam in Ventric. & Intestinis Attenuantia, & Evacuantia*  
 Emet. | Oxim. Purg. Pect. | Pil. de Ammon. Stom. | V. Sylv.

| Tinc. Purg. Cephal. | V. Carminat. Purg. Stomach.

*Piscinam ex Ore educantia. V. Apophlegm.*

*Pleuritica Externa. Catap. Later. | Empl. Pleur. | Fot. Later.*  
 | Lin. Later. | Sacch. Later. | Ung. Pleurit.

*Pleuriticore Externorum Ratio. Fot. Later | Ung. Pleur.*

*In Pleuritide vera Externa non prodesse. Lin. Later.*

*Pleuritica Interna. Aq. Fimi. | Dec. Coccin. | D. Pect. | D.*  
 Pleurit. | Emulf. com. | Expr. Pleurit. | Haust. Pleur. | H.  
 Nitros. | H. Oleos. | H. è Sal. Vol. | Jul. Pleur. | Loh. de  
 Lino | L. Pluer. | Mist. ad Concret. | M. Pleurit. | Pil. de  
 Olib. | P. Pic. | P. Pleurit. | Pul. Hibern. | Sacch. Nitrat.

*Pleuriticorum Internorum Ratio. Expr. Pleurit. | Jul. Pleur. |*  
 Mist. ad Concret. | Pil. Piceæ.

*Podagrica V. Arthritica.*

*Potus Fabricantium. Dec. Acetosæ | D. Coccin. | D. Fracast.*  
 ten. | D. Lusitan. | D. Passul. | D. Ros. | D. Tamarind. |  
 Emulf. Com. | Hydr. cum Ceras. | Infus. Rosat. | Julap. Acido-  
 dulce | J. Diur. Acid. | J. Refrig. | Pot. Vinos. Refrig. |  
 Ptitana | Serum Lujul. | S. Tamarind.

*Præparans. Haust. Præp. | Pul. Acidus.*

*Præp. Ocul. Cancr. Cretac. Testac. &c. Emulf. Edulc.*

*Ad Erosionem Ani vel Uteri. Empl. Punic. | Fot. Astring. |*  
 Suffit. ad Ani procid. | S. ad Uter. prolapsum.

*Uterum non procidere. Suffit. ad Uteri prolaps.*

*Psorica. V. Ad Catantæos Affectus.*

*Pro Puerperis. Loh. Puerper. V. Dol. post. Partum. ad Partum.*  
 Feb. Malign. Emmenag. Hamorrhag. sist. Hyster.

*Puerperis non semper obesse Opium. Jul. Puerp.*

*Purgans Externum. Ung. Aloer.*

*Purgantia Lenia, & Media Bol. de Cass. | B. Lut. | Cerev.*  
 Purg. Puerilis | C. Scorb. cal. | Dec. Agar. | D. Cachect. |  
 D. Coprogog. | D. Diur. Cachart. | D. Cort. Jugl. Purg. | D.  
 Purg. com. | D. Sanct. Purg. | D. Tart. Purg. | Elect. Corin-  
 th. | E. Laxans | E. de Manna | E. de Rhab. | E. Tama-  
 rind. | E. Tart. | Enema Commune | E. Laxans. | E. Purg.  
 | E. Terebint. | Infus. Purg. | I. Rhab. c. | Mist. Tereb. |  
 Ol. Rhab. | Passulæ Anthelm. | P. Laxat. | P. Purg. | Pil.  
 Ammon. Stom. | P. Bened. | P. Cachec. | P. Catarrh. | P.  
 Cephal. | P. Chal. Purg. | P. de Guaiaco | P. de Rheo | P.  
 Sanctæ | P. Stom. Purg. | Potio de Ammon. | P. Lénic. | P.  
 Purg. Nephri. | P. de Rhab. | Pul. Laxans. | P. Rhab. c.  
 | Serum. Deopp. | Tinc. Purg. Cephal. | T. Rhab. | Vin. A-  
 mar. Gath. | V. Cathart.

*Purgantia. fortiora. Bol. Purg. Com. | Cerev. Purg. Hydrop. |*  
 Dec. Cort. Jugl. purg. | Elect. Hydrop. | E. Purg. | Elix.  
 Cathart. | Emulf. Cath. | Essent. Cirrina | Haust. è Diagyrd.

Hydrag. | Oxym. de Per. | Pil. Cathol. | Pil. Col. | P. Hydrag. | P. Luteæ | P. de Merc. 2. | P. de Scammon. | Potio Purg. Hydr. | P. P. Resin. | P. Sancta | P. VVarvvic. | Pulv. Cathart. | P. Cathol. | P. Panchymag. | Syr. Diagryd. | Tinc. Purg. | Vin. Hydr. 2.

*Purgantia Hysterica, & Splenica.* Dec. Agar. | D. Jugl. purg. | Pil. Bened. | P. Cachect. | P. Cephal. | P. Chal. Purg. | P. de Guaiaco. | Potio de Ammon. | Serum. Purg. Hyster. | Tinc. Purg. Cephal.

*Purgantia Pectoralia.* Bol. de Cassia | Dec. Agar. | D. Pect. | D. Sanct. Purg. | Elec. de Manna | Mist. Tereb. | Pil. Cathart. | P. de Guaiaco | Potio de Ammon. | P. Sancta.

*Purgantium Resinosorum noxa.* Emulf. Cathart.

## R

*Ad Rachitidem* Aq. Limac. Pect. | Cerev. Purg. pro Puer. | C. ad Rachit. | Dec. Aper. | D. Edulc. | D. Pect. | Empl. Spinale | Jul. Perl. Phth. | Linim. Spin. | Syr. ad Tussim | Ung. Aperit.

*Rachitis quando maxime occurit.* Cerev. ad Rachit.

*Ad Raucedinem.* Elect. Lucatel. | E Rosat. | Extr. Pect. | Loh. Com. | L. ad Rauced. | L. Vitell. V. *Analept. Catarrh. Refrigerantia Interna.* Dec. Acetosæ | D. Coccin. | D. Lufitan. | D. Tamarind. | D. Urtica acin. | Elect. Acid. | Emulf. Com. | En. Refrig. | Expr. Beccab. | E. Refrig. | E. Scorb. temp. | Garg. Deterg. | G. ad Ling. Ard. | G. Refrig. | G. de Sedo | Hautf. Nitros. | H. Pareg. Refrig. | Julap. Acidodulce | J. Refrig. | J. de Sedo | Pul. Nitros. | P. Saliv. mov. | Sacch. Nitros. | Serum Lujul. | Syr. Diurer.

*Refrigerantium Internorum Ratio.* Infus. Ros. | Jul. Refrig. | Serum Lujul.

*Refrigerantia Externa.* Catapl. Papav. | C. de Pomis | C. Sambuc. | C. de Sedo | C. de Ter. Cimol. | Emp. de Albo | Epith. Cephal. | E. Front. | E. de Sacch. Saturni | For. Ophthal. | F. Pacif. | Lin. Front. | Lotio de Cerussa | Ung. ad Erysip. | U. Refrig. | U. Renale.

*Repellentia.* Catapl. de Sedo | Epith. Alum. | E. de Sacch. Saturni | For. Astring. | F. Dysenter. | F. ad Hæmorrh. flux | Lotio de Cerussa | L. ad Erupt. | Tinct. Antipht. | T. Japon. | Ung. ad Lac. repell. | U. Refrig.

*Repellentia in Angina, & Erysipelate mala.* Catapl. Angin. | Mist. ad Erysip.

*Resuolſionis Ratio* Lotio Ped.

*Ad Rheumatismum.* Dec. Depur. | D. Edulc. | D. Pect. | D. Sarsæ | Emulf. Com. | Epith. de Calce | Infus. Traumæ | Pul. ad Cafum. | P. Hibern. V. *Refrigerantia.*

*Ad Ructus. V. Carminativa Peptica.*

- Sacchari nimium usum esse perniciosum.* Elect. Pect. | Haust. ac  
 Catarr.
- Salis Prunella modus exhibendi.* Dec. Coccin.
- Sal Succini.* Pul. Diuret.
- Salia volatilia in Clysteribus.* En. Anod.
- Salium volatiliura operationes.* Haust. è Sal. vol.
- Salivam educensia.* Elect. Apophl. | Garg. ad Pituit. | G. Pa-  
 ralyt. | G. de Piret. | G Sinap | Loh. Apophlegm. | Masticator.  
 | Pil. Diacalcit. | Pul. Saliv. mov. | Sacch. Nitrat. | Tinct.  
 Odontalg. | Vapor. ad Ang.
- Salivationem non impediri ab Astringentibus.* Garg. de Vite.
- Sanguinem Acrem Diluentia, & Edulcorantia.* Cerev. Pect. |  
 C Scorb. Attem. | Dec. Edulc. | D. Incrass. | D. Liber. | D. Malv.  
 | D. Passul. | D. Pect. Balsm. | D. Sarsæ | Emuls. Arab. | E  
 Com. | Jusq. Cancr. fluv. | Pul. Arab. | P. Edulc.
- Sanguinem coagulatam Dissolventia.* Bol. ad Casum | Dec.  
 Traumat. | Expr. Millep. f. | Haust. ad Casum | H. è Sal vol. |  
 Hydrom. limp. | Infus. Refer. | I Traumat. | Jul. volat. |  
 Mist. ad Concret. | M. è Sperm. Ceti | M. ex Oc. Cancr. | M.  
 Succinata | Oxym. Purg. Pector. | Pil. Asthm. | P. Halo-  
 fanth. | Potio Vuln. | Pul. ad Casum | P. Halofanth. | P. Hi-  
 bern.
- Sanguinem Crassum Attenuantia.* V. *Amara Pectoralia Incid.*  
*Scorbut. calida.*
- Sanguinem Depressum Exaltantia.* V. *Chalybeata, Iærica, Scor-*  
*butica.*
- Sanguinem Fæulentum Depurantia.* Aqu. Millep. | Cerev. An-  
 timon. | C. Aper. | C. ad Cancr. | C. Hydrop. | C. P. Anti-  
 mon. | C. Scorb. | Dec. Aper. | D. Cachect. | D. Chamap. |  
 D. Depur. | Edulc. | D. Psoric. | D. Sarsæ | Elect. Cinnab. |  
 E Miner. | E. de Sarsæ | E. Tartar. | Expr. Becab. c. | E. Mil-  
 lep. f. | E. Scorb. | Mist. Tereb. | Pulv. Edulc. | P. Ocul. Cancr.  
 | Serum Deop. | S. Dietet. | Suc. Attemp. | S. Scorb.
- Sanguinem Ferventem Refrigerantia.* V. *Refrigerantia ad Sitim.*
- Sanguinem Attenuatum Incrassantia.* V. *Sang. Acrem.*
- Sanguinis Fluxum sistentia.* V. *Hamorrhagiam sistentia.*
- Ad Sanguinis Miltum.* V. *Hamorrh.*
- Ad Sanguinis Sputum.* V. *Hamopt.*
- Sarsæ, & China vires suspectæ.* Dec. Sarsæ.
- Ad Scabiem.* V. *Psorica.*
- Scorbutica Externa.* Balneum | Empl. Arthrit. | E. Epispast. |  
 E. de Merc. crudo | E. volat. | Epith. de Calce | For. ad Artic.  
 dol. | F. Podagr. | F. Scorb. | F. Spir. | Sinapismus | Spir. Vini |  
 Camp. | Tinct. Cantharid. | T. Laccæ.
- Scorbuticorum Externorum Ratio.* For. Scorb.
- Scorbutica Interna Calida.* Aq. Scelotyrb. | Cerev. Diuret.  
 C. Scorb. cal. | C. S. Extemp. | Dec. Junip. 2. | D. Scelo-  
 tyrb.



ryrb. | D. Trifol. | Elect. Scorb. cal. | E de Sinapi | Expr. Scorb. cal. | Gatgar. contra Fætorem | G. Myrrh. | G. Pru-nell. | G. Scorb. | G. ad Ulcera. | Jul. Scorb. | Mist. Scorb. | Sacch. Scorb. Serum Scorb. | Spir. Antiscorb. | Succ. Cochl. | S. Scorb. | Tinc. Genti. | Vin. Scorb.

*Scorbuticorum Calidorum Ratio.* Cerev. Scorb. cal. | Dec. Sco-  
lotryrb. | Elect. Scorb. cal.

*Scorbutica Temperata.* Aq. Fimi | Aq. Limac. Scorb. | Cerev. Aper. | C. Scorb. Attemp. | Dec. Aper. | D. Depur. | D. Pas-  
sul. | D. Sarsæ | Elec. Arid. | E. Scorb. temp. | E. Tartarif. | Expr. Becab. c. | E. Refrig. | E. Scorb. temp. | Mist. ex Ocul. Cancr. | Pulv. Acid. | P. Edule. | Sacch. Nitrat. | Se-  
aum | Diæter. | Succ. Attemp. | S. Scorb.

*Scorbuticorum temp. Ratio.* Cerev. Scorb. attemp. | Succ. Scorb.

*Scorzonera vires suspecta.* Dec. Vasiolos.

*Ad Scrophulas.* Aq. Bard. Comp. | Aq. Millep. | Cerev. ad Cancr. 2. | C. ad Scroph. | Dec. Liber. | D. ad Scroph. | Expr. Millep. | P. Balsam. | P. de Merc. 2. | Pul. ad Scroph. | P. ad Strumas.

*Ad Scrophulas Intentiones.* Dec. ad Scrophulas.

*Ad Scrophulas Remedio quando posissimum exhibenda.* Pul. ad Strumas.

*Ad Scybalos expellendas.* Dec. Coprogog.

*Ad Secundinas recentas. V. Emmenag. Puerpe.*

*De Seuna.* Infus. Purg. | Pul. Laxans.

*Serum Destillationi commodius esse Lactis.* Aq. Bard.

*Sinapismorum Vires.* Sinapismus.

*Ad Singultum.* Catap. Stomach. | Elrosach. card. | Empl. vo-  
lat. | For. Spirit. | F. Stom. | Jul. Mosch. | J. M. Infant. | Pil. de Ambra | P. Solenand. | Saccul. Arom. | Spir. Vini Camph.

*De Singultu.* Jul. Mosch.

*Ad Sitim.* Dec. Acetosæ | D. Coccinel. | D. Depur. | D. Lu-  
sitan. | O. Passul. | D. Scorz. | D. Tamarind. | Elect. Acid. | E. Tartar. | Emuls. Com. | Expr. Becab. c. | E. Refrig. | Garg. Com. | G. Deterg. | G. ad Linguae ard. | G. refrig. | Ha-  
ust. Nitros. | Hydrom. cum Cerasis | Infus. Ros. 2. | Jul. Acido-dulce | J. Card. temp. | J. Refocill. | J. Refrig. | J. de Se-  
do | Potus vinos. Refrig. | Ptilana | Pul. Nitros. | Sacchar. Nitrat. | Ser. Lujul. | S. Tamarind. | Syr. Diuret. | Troch. e Tamarind.

*Somnifera Externa.* Catapl. Papav. | C. Supped. | C. de Ter. Cimol. | E. Epispast. | E. Suppedale | E. pro Temporib. | E-  
pith. Cephalalg. | E. Front. 2. | Fot. Pacif. | Linim. Front. | Lint. Somnif. | Lotio Ped. | Ung. Front.

*Somnifera Interna.* Dec. Fracast. | D. Pacif. 2. | D. Sac. Se-  
dat. | Emuls. Com. | E. Pacif. | Enema Col. | D. Somnif. | Hautt. Pareg. 2. | H. Vasiolos. | Mist. Pacif. | M. Papav. | M. Theb. | Pil. Catarth. | Potio Colica.

*Ad Soporosos Morb. V. Morb. Sopor.*

- Ad Spasmodum. V. Contra Convuls. Paralytica.*  
*Spasificorum Ratio. Dec. Cort. Jugl.*  
*Spir. Sal. Armen. Halitus ad Menses evocandos. Vapor è Colocynth.*  
*Spir. Vini Externa operatio. Mist. ad Erysip.*  
*Spir. Vini, & Sal. Volat. in Enemate. En. Anod.*  
*Spirituosa cum Unctuosis. Ung. Plur.*  
*Splanchnica & Splenetica Externa. Empl. Carminat. | E. ad*  
*Languores | E. Splenet. | Fot. Splenet. | Ung. Aperit. | U.*  
*Dissip. | U. Splanchn. | U. Splenet.*  
*Splanchnica, & Splenetica Interna. Aq. Millep. | Cerev. Splan-*  
*chn. | C. Splenet. | Dec. Chamap. | D. Cort. Jug. 2. | D. Ju-*  
*mp. 2. | D. pzon. c. | D. Splanchn. | D. Splenet. | Elect. Cam-*  
*phor. | E Corinth. | E de Curcuma | E. Splanchn. | Enema*  
*Carmin. | Expr. refrig. | Infus. Zedo. c. | Jul. Carminat. | J.*  
*Propr. | J. Splanchn. | Mist. Arom. | M. Carmin. | M. Ec-*  
*phractica | M. Junip. | M. Volat. | Passulæ Laxat. | Pil. de*  
*Castor. | P. Ephract. | P. de Rheo | P. Splenet. 2. | Potio de*  
*Ammon. | Pulv. Arthrit. | P. Carminat. | P. Rhab. comp. |*  
*P. Splanchn. | Serrum Deopp. | S. Splenet. | Tinc. Gen. | Vin.*  
*Amar. | V. Emul. | V. Aper. Chalybeata. Scorbutica.*  
*Splanchnicorum Ratio. Dec. Splanchn. | Mist. Ephract. | Empl.*  
*Splenet.*  
*Stercoris Pavonis partes dua. Cerev. Epilept.*  
*Sternutatoriorum Ratio. Pul. Sternut.*  
*Sternutatoria in Aurium, & Oculorum affect. mala. Pul. Sternut.*  
*Stomachica Externa. Catapl. Stomach. | Empl. Punic. | E.*  
*Robor. | E Stomach. 2. | Epith. Stomach. | Fot. Astring. | F.*  
*Spirit. | F. Stomach. | Sacul. Stomach. | Scut. Stom. 2. | Spir.*  
*Vini Camph. | Ung. Stomach.*  
*Stomach. Externorum Ratio, & Locus. Empl. Stom.*  
*Stomachica Interna. Aq. Junip. | Cerev. Junip. | Dec. Jupip.*  
*2. | Dec. Mastic. Elæolac. | Elect. Acid. | E Card. cal. | E.*  
*de Cinnam. | E. Cretac. | E. Magn. | E de Ment. | E. Spi-*  
*rit. | E. Stomach. | E. de Zedo 2. | E. è Zinzib. | Elix. Cin-*  
*nam. | E. Stom. | Expr. Ros. | Haust. contra Vom. | Infus.*  
*Zedoar. | Julap. Antemet. | J. Garyoph. | J. Cord. | J. Sto-*  
*mach. | J. Volat. | Mist. Alcalisata | M. Arom. | M. Corall.*  
*| M. Junip. | M. ex Ocul. Canc. | P. M. Stomach. | M. Vo-*  
*lat. | Pil. de Ammon. Stom. | P. Antemet. | P. Japon. | P.*  
*Stom. 2. | P. Vol. 2. Pul. Major. c. | P. Nuc. Mosch. 2. | P.*  
*Rhab. c. | P. Sinap. c. | P. Stom. 2. | P. Tart. c. | Sp. Carui*  
*| Tinct. Arom. | T. Jap. | T. Stom. | Troch. S. I. | Vin. Mirab. | V.*  
*Stom. V. Amara. Carminativa. Peptica.*  
*Stomathicorum Internorum Ratio. Elect. Stom. | Jul. Carmin.*  
*| J. Stom. | Pil. Stom. | Pul. Stom. amar. | P. Tart. c.*  
*De Stomachicis Aromaticis. Pul. Pept.*  
*De Stomach. Spirituosis. Pil. Stomach.*  
*Stomachica Purgantia. Pil. de Ammon. Stom. | Pil. de Guaiaco*  
*co | P. de Rheo | P. Stom. Purg. | Tinc. Purg. Cephal.*  
*Stomatia ad Oris Asperitatem, Erosiones, Fissuras, Garg. Angin.*  
 | G.

- † G. Emoll. † G. Lzvig. † G. ad Linguae ard. † G. Refrig.  
 † G. de Sedo † G. Variolaf. † V. *Ad Linguae ardorem. Ad Aphthas*  
*Stomatia ad Oris Ulcera.* Garg. com. † G. Mast. † G. Myrr.  
 2. † U. Prunell. † G. Ros. † G. Rub. Tinctur. † G. Scorb. † G.  
 de Vite † G. ad Ulcera † Litus ad Aphth. † L. Infant. Loh.  
 de Olib. † Lo. Vitell. † Mist. ad Oris Ulcera.  
*Stomaticorum Ratio.* Garg. deterg. † G. pro Uvula.  
*Stomaticorum Acrium Ratio.* Garg. de Pituit. † G. de Pyreth.  
 † G. pro Uvula.  
*Stomaticorum Astringentium Ratio.* Garg. Prunell. † G. de Vite.  
*Styptica. V. Hemorrhag. Sift.*  
*Ad subsultus Tendinum.* Empl. Epispast. † Jul. Perl. Hyster. V.  
*Alexiph. Cardiaca. Ad Feb. Malign.*  
*Succorum Herb. Vires.* Succ. Scorb.  
*Succi quibus incongrui.* Succ. Attemp.  
*Ad succos conservandos.* Succ. Hydrop.  
*Adversus Sudores Nocturnos.* Cerev. Astring. † El. de Curc.  
 † Haust. Hydrag. † Hydrogal. ch. † Pil. Hydrag. † V. *Anale-*  
*ptica Sanguinem Edulcorantia, Depurantia, Exaltantia.*  
*Suffituum, & Vaporationum Ratio.* Suffit. Phthif. † Vapor. Pect.  
*Suffitus quando Vitandi.* Suffit. ad Catarrh. † S. Phthif.  
*Sulphuris vires & penetratio.* Sulphur non convenire Gravidis.  
 Pil. Poterii.  
*Ad vasa Sulphure condienda.* Succ. Hydrop.  
*Suppedanea.* Catapl. de Halec. † C. de Raph. † C. Supped.  
 † Empl. Apopl. † E. Excitans † E. Nucale † E. de Pyreth. † E.  
 Supped. † E. Volat. † Fot. Pacif. † Lotio Ped.  
*Suppedaneorum Ratio.* Catapl. Supped. † Fot. Pacif. † Lot. Ped.  
*Suppositoriorum, & Enematum Ratio.* Suppositor.  
*Ad Sorditatem. V. Ad Aurium Morbos.*  
*Ad Syncopen. V. Ad Cord. Palpit. &c. Cardiaca. Hysterica.*  
*Stomachica.*  
*Ad Syncopen. Intentiones.* Pil. Pyncop.  
 Mel in Syrupis. Syr. Alb.

## T

- Tabaci Fumus, & Decoctum pro Enemate.* En. Ol. Amar.  
*Tartari Vires.* Elect. Tartarif.  
*Ad Tenesum.* Fot. ad Inflamm. † ad Tenesim.  
*Terebinthina Vires.* Enema Tereb.  
*Terebinthina noxa.* Bol. de Cassia † Mist. Diuret.  
*Ad Testicularum Tumorem.* Catap. de Rapis.  
*Ad Tormina Ventris.* Elec. Cretac. † En. Anod. † E. Carmin.  
 † E. Leniens † E. ad Tormina † Pul. Edulc. † Spir. Vini Camph.  
 † V. Colic. Somnif.  
*Traumatica. V. Balsamica. Ad Casum.*  
*Traumaticorum Ratio.* Dec. Traumat. † Haust. ad Casum. †  
 Infus. Traumat.  
*Ad Tremorem. V. Paralytic.*  
*De Tubis Acovisticis.* Mist. Acovist.  
*Ad Tumores Tonfillarum. V. Ad Anginam.*

- Tumorem Ratio.* Ung. Aperit. [ U Pleurit.  
*Ad Tussim. V. Becehica Catarrhalia Pectoralis.*  
*Ad Tussim Ferinam.* Expt. Millep. ad Perrus. [ Jul. Mosch.  
 Infant. [ Pil. Solenand. [ Syr. ad Tussim.  
*Ad Tussim Laboriosam. V. Pect. Incid.*  
*Ad Tussim Siccam.* El. de Manna [ Loh. Com. [ Pil. Bals.  
*De Tussi Gutterali, & Pectorali.* Haust. ad Catarrh. [ Infus. Hisp.  
*Tussis Varia.* Loh. Enul.  
*Ad Tussim revocandam.* Loh. Apopleg.  
*Ad Tympanisim.* Fot. ad Tymp.

## U

- Ad Variolas.* Dec. Fracast. 2. [ D. Malac. [ D. Pacif. [ D. Passul. [ D. Pect. [ D. Scorz. [ D. Variolos. [ Emuls. com. [ E. Cord. [ E. de CC. [ E. Pacif. [ E. Variol. [ Enema Confort. [ Garg. Variolos. [ Haust. Paregor. 2. [ H. Variol. [ Infus. Rub. [ Jul. Cord. temp. [ J. Perl. attemp. [ Loh. com. [ L. Rub. [ Myst. Coral. [ M. ad Gulam. [ M. Pacif. [ M. Papav. [ M. Theb. [ Pasta ad Aphthas [ Ptilana [ Pulv. Angel. comp. [ P. de Ocul. Cancr. [ Ung. de Bisnur. V. ad Feb. Malign.

*Variolas raro ferre Calida.* En. Confort.

*De Variolis observatio mira.* Julap. Acido-dulce.

*Variolas corrigere Mercurium dulcem.* Pil. de Merc. dulci.

*Ad Variolarum ruborem delendum.* Ung. de Bismuth.

*Ad Venenatum Morsus.* V. ad Morsum.

*Contra Vermes Externa.* Catapl. Amar. [ Empl. Aloet. [ Fot. Amar. [ Ung. Aloet.

*Contra Vermes Interna.* Bol. Vermif. [ Dec. Corallina [ D. Sacri. [ En. Amar. [ E. Dulce [ Infus. Anthelm. [ Passula Anthelm. [ Pil. de Merc. 2. [ Pul. Anthelm. [ Pot. Purg. [ Vin. Enul. [

*Contra Vermes quomodo Remedia exhibenda.* Pul. Anthelmint.

*Vermium Indoles.* En. Amar. [ E. Dulce [ Fot. Amar.

*Contra Vertiginem.* Cerev. Ceph. [ C. Epilept. [ Elec. Cephal. [ E. de Paon. [ Expt. Paon. Infus. Ceph. [ Pil. Gent. [ Pul. Ceph. [ P. Eupht. [ P. Pavon. [ Tab. Ceph. [ Tinc. Purg. Ceph. [ Vin. Amar. [ V. Stom.

*Ad Vesica Ulcera.* Bol. Bals. [ B. de Cass. [ Cerv. Afr. [ Dec. Bals. [ D. Equiset. [ D. Ingrass. [ D. Malva Mag. [ D. Traumat. [ Elec. Dialuph. [ E. Lucatel. [ E. de Myrr. [ E. San. [ E. de Rhab. [ E. de Sarsa [ E. Tereb. [ En. Tereb. [ Infus. Urtica [ Mist. Bals. [ M. Junip. [ M. Tereb. [ Pil. Camph. [ P. Gilead. [ P. Sulph. [ P. Tereb. [ Potio Alba [ P. Vuln. Arcæi [ Pul. Arab. [ Syr. Bals. [ Syr. de Myr. [ Tinc. Antiphth. [ T. Bals. [ T. Cantharid.

*Contra Virgulas. V. Somnifera.*

*Ad Visum accuendum.* Pul. Euphir. Comp.

*De Viriola albo Pul. Diacalcit.*

*Ad Ulcera, & Vulnora. V. Oris & Vesica Ulcera.*

*Ad Vomitionem sistendam Externa. V. Stomach. Externa.*

*Ad Vomitionem sistendam Interna.* Dec. Febr. Salf. [ D. Fracast. 2. [ Elect. Cinnam. [ E. Cretac. [ E. Ment. [ E. è. Zinzib. [ Elix. Cinnam. [ E. Stom. [ Haust. contr. Vom. [ Infus. Ros. 2. [ Julap.

Antemet. | I. Stom. | Mist. Alcalif. | M. Coral. | M. ex Ocul.  
 Cancr. | M. Salina | M. Pacif. | M. Stom. | Pil. Antemet. | P. Sali-  
 nz | Pul. Stom. | Syr. Theriacal. | Tinc. Aromat. | T. Gent.  
 | T. Japon. | T. Stom. | Troch. Stom. | Vin. Amar. | V. Mi-  
 rab. | V. Stom. V. *Somnifera Stomach.*

*Ad Urinam ciendam V. Diurctica.*

*Ad Urina Ardorem* Dec. Incaff. | D. Malva | Elec. de Malva |  
 Emulf. Arab. E. | Com. | En. Balf. | E. Emoll. | E. Leniens | E.  
 Refrig. | E. Somnif. | Hautf. Camph. | Pil. Camph. | P. Re-  
 fin. | Pul. Arab. | P. Incaff. | Syr. Incaff. | S. de Malva.

*Ad Urinam cruentam. V. Hamorr. fist.*

*Urina cruenta in Variolis Historia oppido rata.* Julap. Acido dulce.

*Ad Urina Incontinensiam.* Decoct. Cannab. | Pul. Consol. | P.  
 Montagn.

*Ad Urina Suppressionem.* Hautf. Diuret. Acid. V. *Ad Arenul.*  
 Diuret.

*Urina in Enematibus.* En. Tereb.

*Ad Uteri Prolapsum. V. Ad Procidens.*

*Uterum non posse prolabi.* Suffir ad Uteri prolaps.

*Ad Uvula Inflammationem & Relaxationem.* Catapl. Angin. |  
 Dec. Malac. | D. Pect. | Elect. Apophleg. | E. de Manna | E.  
 Sanans | Empl. Angin. | E. Epispast. | E. de Major. | E. Mast.  
 | E. Nuchale | Enema com. | Garg. Angin. | G. ad Pituit. |  
 | G. pro Uvula | Loh. Angin. | L. Apophl. | L. Mucilag. |  
 | L. Ol. | L. ad Rauced. | L. Rub. | L. de Spem. Cer. | L.  
 Viride | Masticar. | Oxym. de Peto | Pul. Uvul. | Suffir. Ca-  
 tarth. 2. | Vapor. ad Angin.

*Ad Uvula Inflamm. Intentiones.* Garg. pro Uvula.

F I N I S.

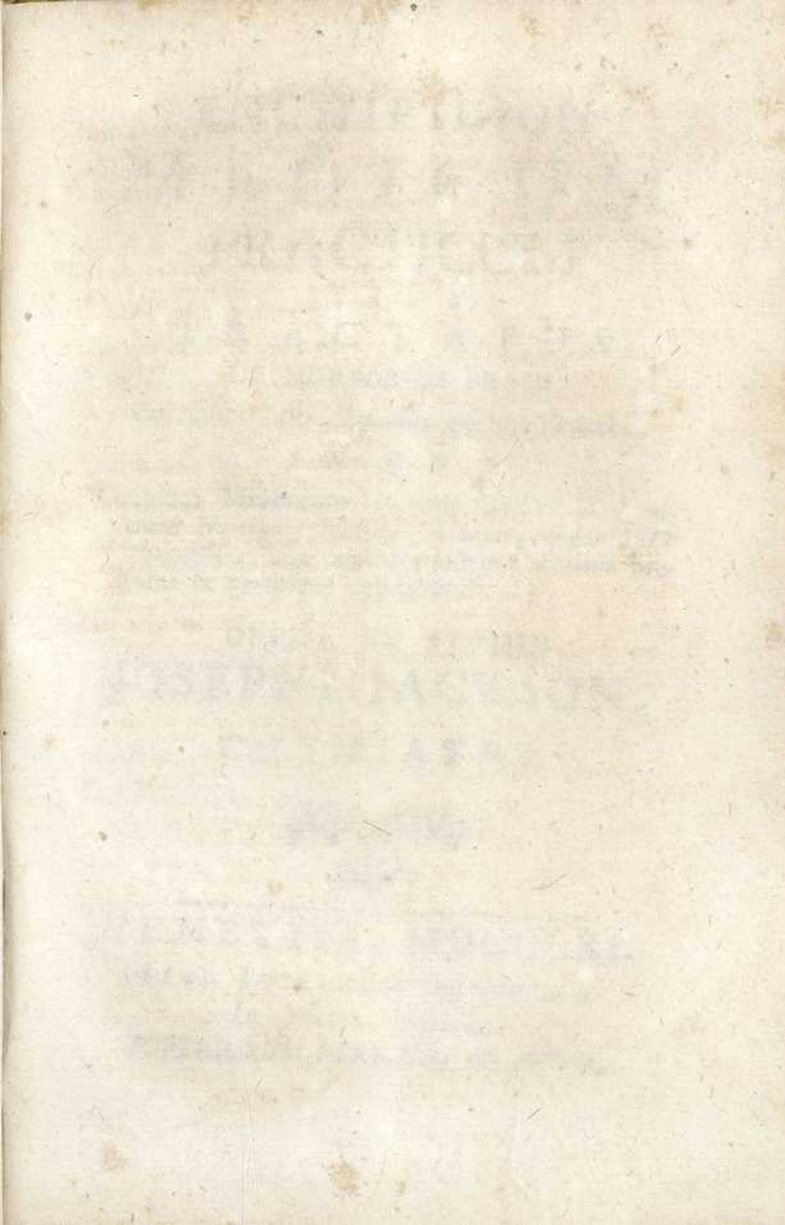

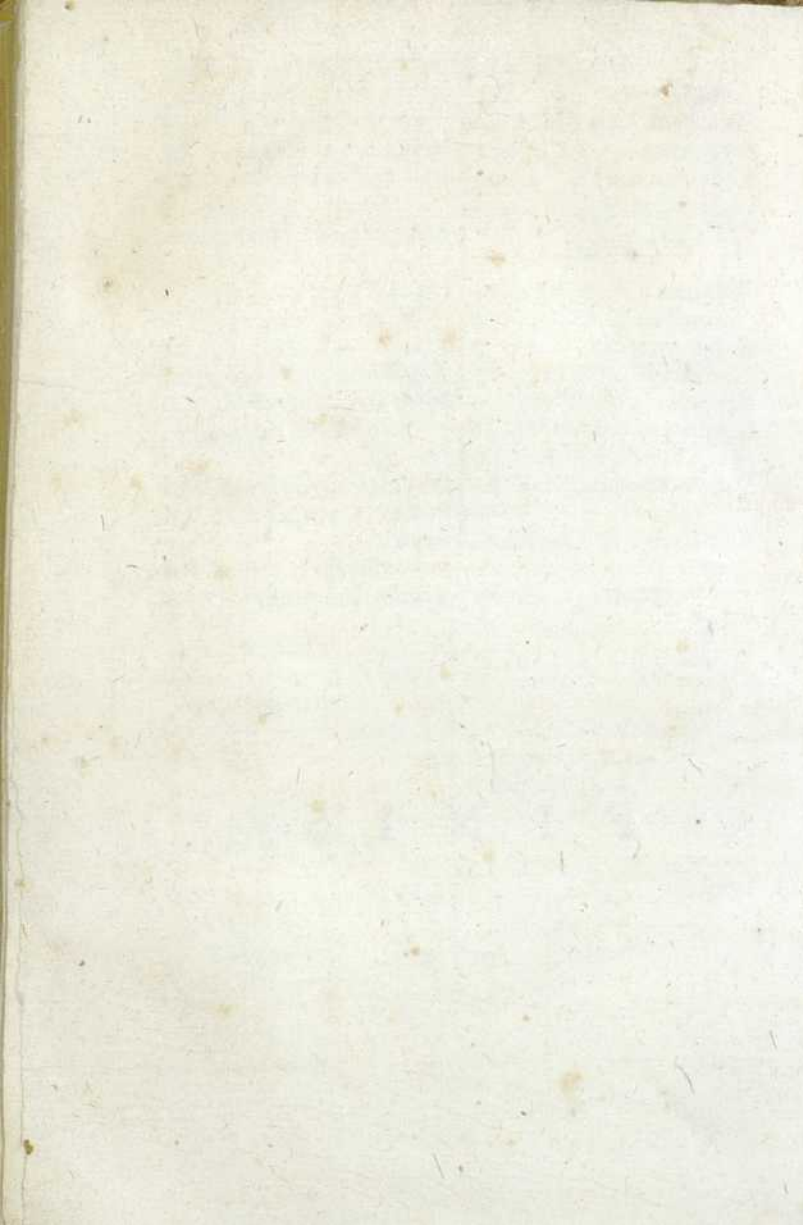





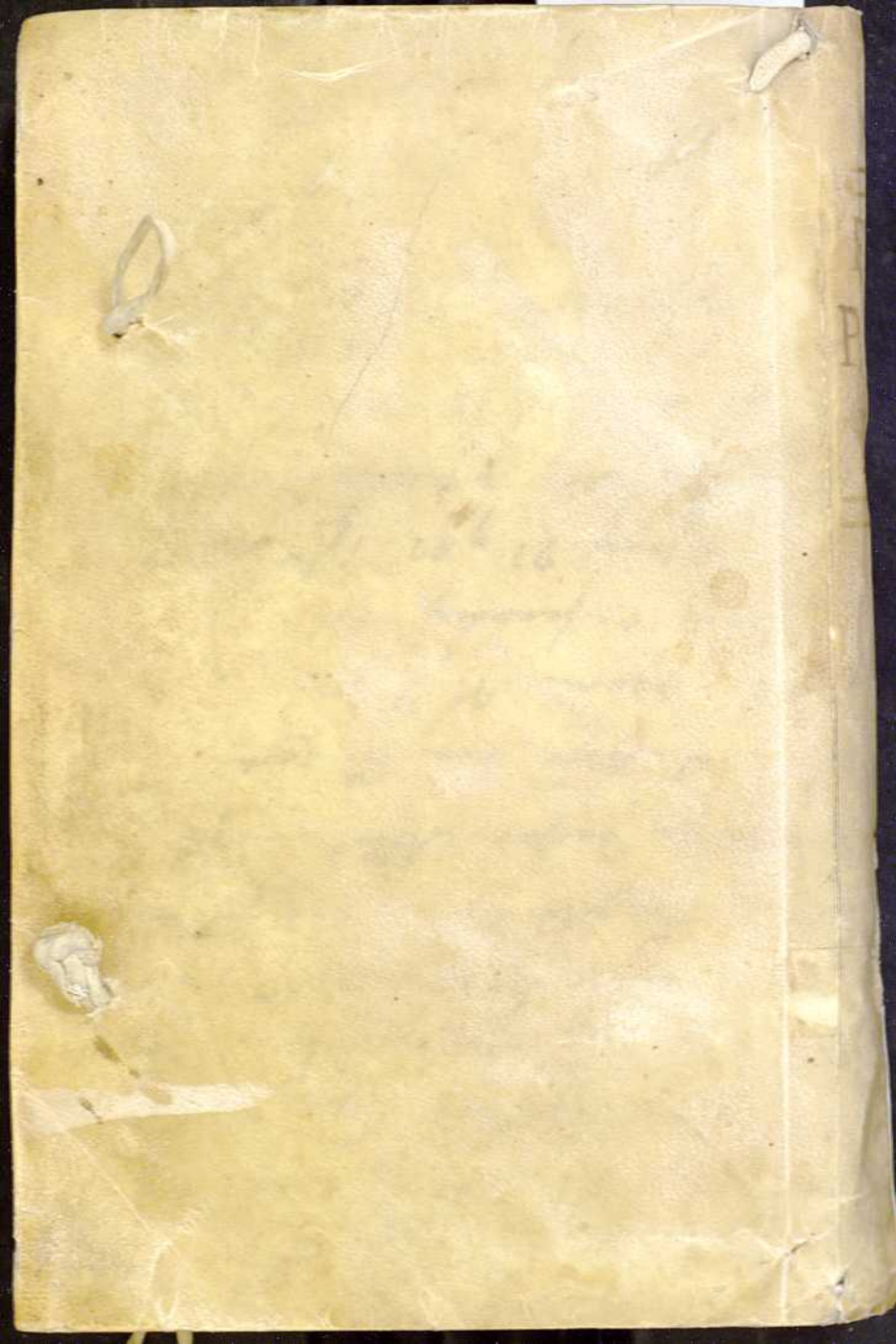

1861

P