

A  
47  
50

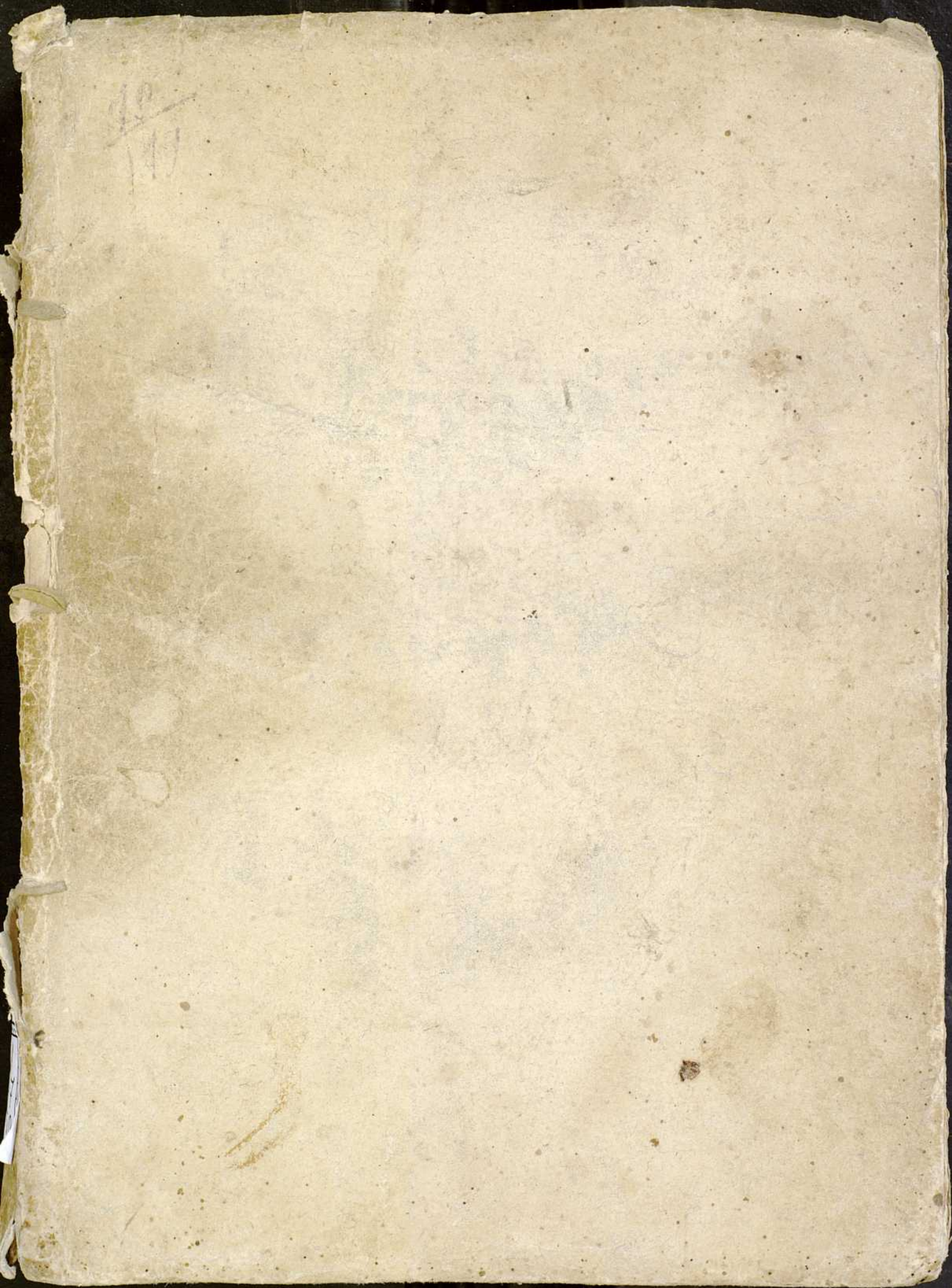

BIBLIOTECA HOSPITAL REAL  
GRANADA

Sala:	A
Estante:	097
Numero:	050

*Pachisi*

2 400 40

**Gaifa**

MADE IN SPAIN

C. H. Farm. N<sup>o</sup> 944

G-4-3

G-4-3

BIBLIOTECA HOSPITAL REAL GRANADA	
Sala:	A
Estante:	047
Numero:	050

*Paoli sei - - - 60*



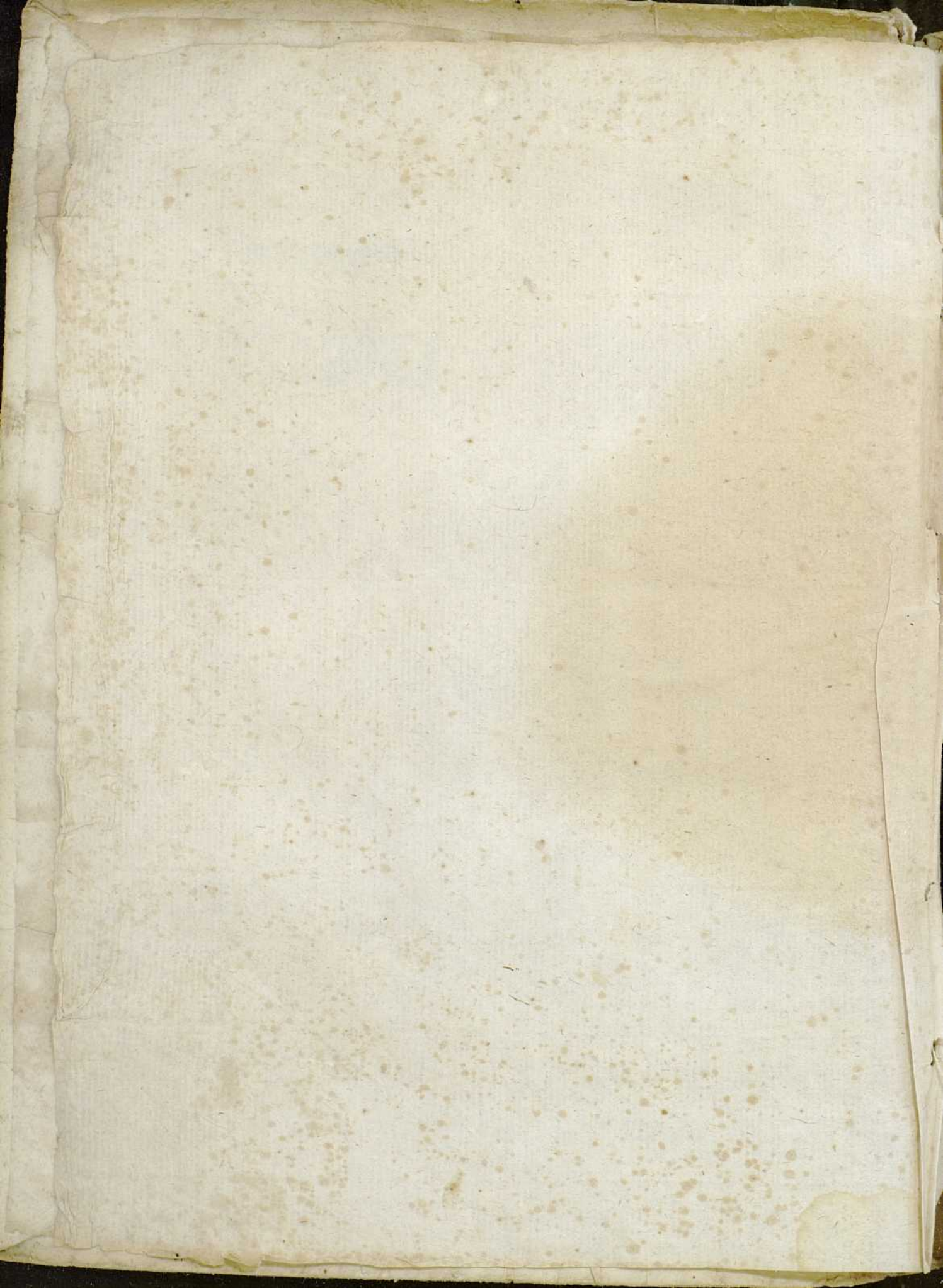

INDEX DE DOSIBUS  
MEDICAMENTORUM.





INDEX DE DOCTIBUS  
MEDICAMENTORUM

17. 4. 376

*M. W. W.*

D E  
MEDICAMENTORUM DOSIBUS  
I N D E X

OMNIUM, QUI HACTENUS PRODIERINT  
LONGE LOCUPLETISSIMUS.

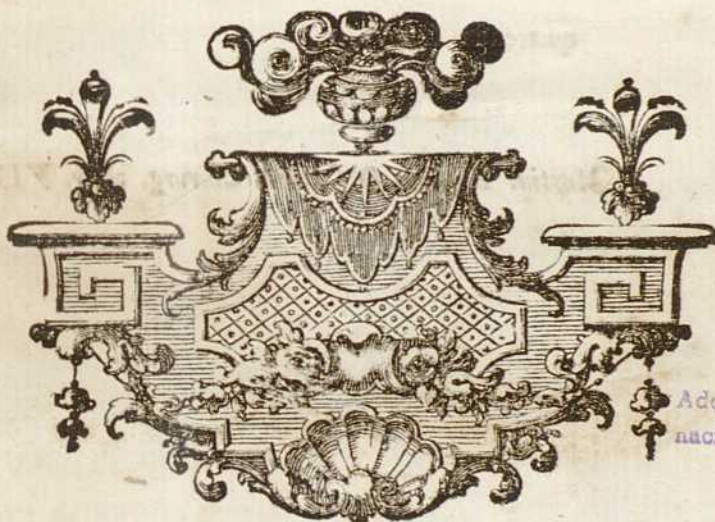

Adquirido con cargo a la consignación de Historia de la Farmacia.  
Granada Marzo, 1971

*José Valverde*

BONONIAE, MDCCXLV.

Ex Typographia Dominici Guidotti, & Jacobi Mellini.

SUPERIORUM PERMISSU.



In artibus magis utilia , quam subtilia  
quærenda sunt.

*Martin. Bogdan. Obs. anat. Chirurg. obscy. VIII.*

5

# LECTORI BENEVOLO

PAULUS ANDREAS PARENTI.

**M**edicamentorum æque doses atque delectum a Medicis diligenter cognosci oportere nemo, ut arbitror, quisquam inficiabitur. Difficile est autem Scriptorum libros, in quibus eæ continentur, ad manum omnes habere: difficilius etiam singulas memoria complecti. Quapropter medicæ facultatis studiosis commodum acceptumque inprimis fore existimavi, si multo locupletiores, quam adhuc apparuerit, dosium tam ad simplicia, quam ad composita medicamenta pertinentium indicem evulgarem; eamque insuper curam adhiberem, ut quas ex aliorum

scri-

*scriptis colligere minime possem, eas ex communi præstantium Medicorum praxi, qua possem, diligentia ac fide supplerem. Factum proinde est, ut Authorum nomen, a quibus dosium notitiam acceperim, medicamentis apponerem: ubi Author nullus suppeteret, verbum Praxis. Porro autem in nominandis Authoribus non illud mihi sumpsi, ut ex iis, qui doses traderint, omnium primos, vel peritissimos afferrem; quem immensum plane laborem haud parem utilitatis fructum consecuturum esse videbam: tantum animus fuit nullam dosium, quæ a nobis proponitur, sine gravi aliquo testimonio, ubi id fieri posset, adducere. Fruere interim haud inutili, nisi prorsus fallor, opusculo, amice Lector, & fave.*



## SIMPLICIUM

*Tum exoticorum, tum indigenum*

## DOSES.

Authores	Pro Infantibus sex vel septem annorum.	Pro Juvenibus decem octo annorum circiter.	Pro Adultis.
----------	--	--	--------------

<b>A</b> Brotanum in substantia cum tantillo nitri.			
<i>Paullus.</i>	℥. ss.	℥. ss.	℥. i.
Abrotanum in infuso.			
<i>Praxis.</i>	pug. j. vel ad	pug. ij. instar	m. ss. Thea
Absinthium ponticum recens in infuso.			
<i>Barchusen.</i>	m. ss.	m. j.	m. iss.
Absinthium vulgare siccum in infuso.			
<i>Praxis.</i>	ut Thea	adhi-	beatu.
Absinthium vulgare substantia.			
<i>Geoffroy.</i>	℥. ss.	℥. j.	℥. j.
Absinthium vulgare recens in infuso.			
<i>Praxis.</i>	ut	Abrota-	numi
Absinthij vulgaris succus defoecatus pro alterante.			
<i>Geoffroy.</i>	℥. j.	℥. ij.	℥. ss. Absin-

Absinthij vulgaris succus pro emetico.			
<i>Boerhaave.</i>	℥. j.	℥. ij.	℥. iij.
Acacia vera pul.			
<i>Geoffroy.</i>	℥. ℥.	℥. ℥.	℥. j.
Acaciæ florum infusio pro purgante.			
<i>Junckerus.</i>	℥. ij.	℥. ℥.	℥. j.
Acacia nostratis ut supra pul.			
<i>Idem.</i>	℥. ℥.	℥. ℥.	℥. j.
Acaciæ succus recenter expressus.			
<i>Christianus.</i>	℥. ij.	℥. β.	℥. j.
Acetosæ succus defœcatus.			
<i>Praxis.</i>	Co- —	chlea- —	tim.
Acetosæ folia recentia in infuso, vel decocto.			
<i>Barchusen.</i>	m. ℥.	m. j.	m. i℥.
Acetosæ semen in substantia.			
<i>Claudinus.</i>	℥. β.	℥. j.	℥. ij.
Acetofella in infuso.			
<i>Christianus.</i>	m. j.	m. ij.	m. iij.
Acetofellæ succus defœcatus.			
<i>Geoffroy.</i>	℥. β.	℥. j.	℥. ij.
Acetum forte.			
<i>Christianus.</i>	℥. ℥.	℥. vj.	℥. j.
Acorus verus pul.			
<i>Geoffroy.</i>	gr. xij.	℥. j.	℥. ℥.
Acorus verus in infuso, vel decocto.			
<i>Idem.</i>	℥. ℥.	℥. j.	℥. ij.
Adiantum, seu Capillus Veneris rec. in infuso.			
<i>Barchusen.</i>	m. ℥.	m. j.	m. i℥.
	non nulli	at Theam	asarpan.
Agaricus in substantia pro purgante.			
<i>Bateus, &amp;</i>	℥. j.	℥. j.	℥. ij.
<i>DeleBoe, Sylvius cum</i>			
<i>Junckero.</i>	℥. ℥.	℥. j.	℥. ij.
Agaricus in infuso.			
<i>Schroderus.</i>	℥. j.	℥. ij.	℥. ℥.
<i>Wedelius,</i>	℥. j. ad ℥. jv.	℥. i℥.	℥. ij.
<i>&amp; Junckerus.</i>	℥. ℥.	℥. j.	℥. ij.
Ageratum umbrae siccatum in inf.			
<i>Praxis,</i>	pug. j.	pug. ij.	m. ℥.

Agni Casti semen in emulsionibus.			
Geoffroy.	ʒ. j.	ʒ. ij.	ʒ. jv.
Agni Casti semen in infuso.			
Praxis.	ʒ. ʒ.	ʒ. j.	ʒ. ij.
Agni Casti semen in substantia.			
Claudinus.	ʒ. j.	ʒ. ij.	ʒ. j.
Agrimonium recens in decocto.			
Christianus.	m. j.	m. ij.	m. iij.
Agrimonij succus defœcatus.			
Geoffroy.	ʒ. ʒʒ.	ʒ. iij.	ʒ. jv.
Album græcum pul.			
Lemery.	ʒ. ʒʒ. ad ʒ. j.	ʒ. ij. ad ʒ. j.	ʒ. jv.
Alcis Ungula rasa, & pul.			
Barbusen.	ʒ. ʒʒ. ad ʒ. j.	ʒ. ʒʒ.	ʒ. j.
Alchimilla umbræ siccata & pul.			
Christianus.	ʒ. β.	ʒ. j.	ʒ. ij.
Alchimilla ut supra in infuso.			
Barbusen.	m. β.	m. j.	m. ʒʒ.
Alchimillæ succus defœcatus, & similiū.			
Geoffroy.	ʒ. ʒʒ.	ʒ. iij.	ʒ. jv.
Alkekengi fructus in decocto.			
Mullerus.	pug. j.	pug. ij.	m. j.
Alkekengi fructus in substantia.			
Christianus.	ʒ. j.	ʒ. ij.	ʒ. j.
Alkekengi succus defœcatus.			
Geoffroy.	ʒ. ij.	ʒ. ʒʒ.	ʒ. j.
Allium in infuso.			
Geoffroy, &	tertiam bulbi	medietatem	Bulbum.
	partem.	bulbi.	
Paullus.	Bulb. n. j.	bulb. n. ij.	n. iij. ad jv.
Allij succus.			
Idem Paullus.	quantum —	ex bulbulis —	unius
	mediocris —	plantæ con-	tusæ ex
		primitur.	
Aloes selectior succotrina vel hepatica pro purgante.			
Bateus &	ʒ. j.	ʒ. j.	ʒ. ij.
DeleBoe, Sylvius, &	ʒ. β.	ʒ. j.	ʒ. ij.
Junckerus.	gr. j. g. iij.	gr. xv.	ʒ. j.



Aloes selectior pro aperiente quotidie, & pro speciali purgante, & per epicrasim.

<i>Paullus.</i>	<i>gr. vj.</i>	$\mathfrak{D}$ . $\mathfrak{ss}$ .	$\mathfrak{D}$ . $\mathfrak{j}$ .
<i>Junckerus.</i>	<i>gr. ij. ad iij.</i>	<i>gr. x.</i>	$\mathfrak{D}$ . $\mathfrak{j}$ .
Altheæ radix in substantia.			
<i>Barchusen.</i>	$\mathfrak{D}$ . $\mathfrak{ss}$ . ad $\mathfrak{D}$ . $\mathfrak{j}$ .	$\mathfrak{z}$ . $\mathfrak{ss}$ .	$\mathfrak{z}$ . $\mathfrak{j}$ .
Altheæ radix recens in decocto pro alterante.			
<i>Praxis.</i>	$\mathfrak{z}$ . $\mathfrak{\beta}$ .	$\mathfrak{z}$ . $\mathfrak{j}$ .	$\mathfrak{z}$ . $\mathfrak{jss}$ .
Altheæ radix taleolatim secta & sic. in decocto pro alter.			
<i>Praxis.</i>	$\mathfrak{z}$ . $\mathfrak{j}$ .	$\mathfrak{z}$ . $\mathfrak{ij}$ .	$\mathfrak{z}$ . $\mathfrak{\beta}$ .
Altheæ flores, & consimiles in infuso.			
<i>Christianus.</i>	<i>pug. j.</i>	<i>pug. ij.</i>	<i>pug. iij.</i>
Altheæ semen in decocto, & simile.			
<i>Praxis.</i>	<i>pug. j.</i>	<i>pug. ij.</i>	<i>m. ss.</i>
Alumen rupeum pro diuretico.			
<i>Boerhaave.</i>			$\mathfrak{z}$ . $\mathfrak{j}$ .
Alumen rupeum crudum in substantia.			
<i>Allen,</i> & <i>Barchusen.</i>	<i>in con-</i> <i>gr. vj.</i>	<i>— serva Ro-</i> <i>gr. xij.</i>	<i>— sarum</i> $\mathfrak{D}$ . $\mathfrak{j}$ . $\mathfrak{D}$ . $\mathfrak{j}$ .
Ambra grisea.			
<i>Tencke.</i>	<i>gr. j.</i>	<i>gr. ij.</i>	<i>gr. iij.</i>
Ameos in substantia,			
<i>Christianus.</i>	$\mathfrak{D}$ . $\mathfrak{j}$ .	$\mathfrak{D}$ . $\mathfrak{ij}$ .	$\mathfrak{z}$ . $\mathfrak{j}$ .
Ammomum pul.			
<i>Idem.</i>	<i>eam-</i>	<i>dem</i>	<i>Dosim.</i>
Ammoniacum Gummi pul.			
<i>Schroderus.</i>	$\mathfrak{D}$ . $\mathfrak{j}$ .	$\mathfrak{D}$ . $\mathfrak{ij}$ .	$\mathfrak{z}$ . $\mathfrak{j}$ .
& <i>Geoffroy.</i>	$\mathfrak{D}$ . $\mathfrak{ss}$ .	$\mathfrak{z}$ . $\mathfrak{ss}$ .	$\mathfrak{z}$ . $\mathfrak{j}$ .
Amygdalæ dulces decorticatæ in emulf. pro alter.			
<i>Praxis.</i>	<i>n. viij. ad x.</i>	<i>n. xv. ad xx.</i>	<i>n. xx. ad xxx.</i>
Amygdalæ amaræ ad comedendum.			
<i>Paullus.</i>	<i>n. ij. ad iij.</i>	<i>n. v. ad vj.</i>	<i>ultra.</i>
Amygdalæ amaræ pro emulsion. alterantibus.			
<i>Praxis.</i>	<i>n. iij. ad jv.</i>	<i>n. vj. ad viij.</i>	<i>n. x. ad xij.</i>
Amylium pul.			
<i>Christianus,</i> & <i>Barchusen.</i>	$\mathfrak{D}$ . $\mathfrak{ss}$ .	$\mathfrak{D}$ . $\mathfrak{j}$ .	$\mathfrak{z}$ . $\mathfrak{ss}$ .
Anagallis in infuso recens.			
<i>Christianus.</i>	<i>m. j.</i>	<i>m. ij.</i>	<i>m. iij.</i>

Anagallidis succus.				
Geoffroy.	ter in die	℥. iij.	℥. jv.	
Anagallis in umbra ficcata.				
Barchusen.	m. ℥.	m. j.	m. ℥℥.	
Anethi semen pul.				
Geoffroy.	℥. j.	℥. ij.	℥. j.	
Anethi semen pro emetico.				
DeleBoe, Sylvius.	℥. j.	℥. ij.	℥. iij.	
& Boerhaave.	℥. j.	℥. ij.	℥. ℥.	
Anethi flores pro emetico.				
DeleBoe, Sylvius.	℥. j.	℥. ij.	℥. iij.	
Angelicæ Boemiæ, & Angliæ rad. in infuso, & decot.				
Christianus.	℥. β.	℥. j.	℥. ij.	
Angelicæ Boemiæ, & Angliæ radix pul.				
Paullus.	℥. ℥. ad ℥. j.	℥. ℥.	℥. j.	
Angelicæ nostratis radix in infuso vel decocto.				
Praxis.	℥. j.	℥. ij.	℥. ℥.	
Anisum in infuso.				
eadem.	℥. β.	℥. j.	℥. ij.	
Anisum in substantia.				
Christianus.	℥. j.	℥. ij.	℥. j.	
& Claudinus.	℥. β.	℥. j.	℥. ij.	
Anisum pro correctivo, & aromatizante.				
Praxis.	℥. j.	℥. β.	℥. j.	
Anisum Chinæ seu semen Badian in infuso.				
Non nulli, & Geoffroy.	ut — Thea — & Caffè. liquoribus — permiscet — ad gratiam.			
Anisum Chinæ in substantia.				
Praxis.	℥. β.	℥. j.	℥. ℥.	
Anthoræ radix pul.				
Geoffroy.	℥. j.	℥. ij.	℥. j.	
Antimonium pul pro emetico.				
Lemery.	℥. ℥.	℥. j.	℥. β.	
Antimonium in decocto quotidie repetendum.				
Praxis.	℥. ij.	℥. β.	℥. j.	
Antimonij minera in decocto quotidie repetenda.				
Praxis.	℥. j.	℥. ij.	℥. ℥.	
Antimonium pul., & porphyrifatum.				
Praxis.	gr. jv. ad vj.	gr. viij ad x.	℥. ℥. ad gr. xvij.	Geof.

<i>Geoffroy in mem. Acad. Real. An. 1734.</i>	<i>a grano</i>	<i>— uno</i>	<i>— ad decem</i>
<i>Paulus Ermandus, &amp; Leonardus a Capua, &amp; Geoffroy T. j.</i>		℥. j.	ad ℥. ij.
<b>Aparinæ succus.</b>			
<i>Geoffroy.</i>	℥. ℥.	℥. j.	℥. ij.
<b>Apes siccatae, &amp; in pulverem redactae.</b>			
<i>Allen.</i>		n. ij.	suffi-
	<i>ciunt</i>	<i>ut plu-</i>	<i>rimum.</i>
<b>Apij succus defœcatus.</b>			
<i>Geoffroy.</i>	℥. ij.	℥. jv.	℥. vj.
<b>Apij radix incisa, &amp; siccata pro decocto.</b>			
<i>Christianus.</i>	℥. β.	℥. j.	℥. ij.
<b>Apij semen in infuso.</b>			
<i>Praxis.</i>	℥. ℥.	℥. j.	℥. ij.
<b>Aquilegiæ semen in substantia.</b>			
<i>Paullus.</i>		℥. ℥.	℥. j.
<b>Argentinae succus defœcatus.</b>			
<i>Geoffroy.</i>	℥. ij.	℥. jv.	℥. vj.
<b>Argentinae semen in infuso.</b>			
<i>Praxis.</i>	<i>ut</i>	<i>— Apij</i>	<i>— semen.</i>
<b>Ari radix sive sicca sive recens incisa per ineus sumpta.</b>			
<i>Geoffroy.</i>	℥. ℥.	℥. j.	℥. jv.
<b>Ari radix decocta recens, &amp; melle excepta.</b>			
<i>Idem.</i>	℥. j.	℥. ℥.	℥. ij.
<b>Aristolochiæ longæ radix, &amp; rotundæ pul.</b>			
<i>Christianus.</i>	℥. j.	℥. ℥.	℥. ij.
<b>Aristolochiæ prædictæ in infuso vel decocto siccatae.</b>			
<i>Idem.</i>	℥. ℥.	℥. j.	℥. ij.
<b>Artemisia, &amp; similia in decocto.</b>			
<i>Barchusen.</i>	m. ℥.	m. j.	m. ℥.
<b>Arundinis radix recens incisa in decocto.</b>			
<i>Christianus.</i>	℥. ℥.	℥. j.	℥. ij.
<b>Arundinis radix siccata, &amp; incisa pro decocto.</b>			
<i>Praxis.</i>	℥. ij.	℥. ℥.	℥. j.
<b>Afari radix pul.</b>			
<i>Junckerus cum Lemery</i>	℥. ℥.	℥. β.	℥. j.
<i>&amp; DeleBoe, Sylvius.</i>	℥. j.	℥. ij.	℥. jv.

- Asari radix in infuso, & decocto.  
*Lemery.* ℥. β. ℥. j. ℥. ij.
- Asari folia in vino infusa.  
*Wedelius.* n. ij. ad iij. n. v. ad vj. n. viij. ad jx.
- Asari folia contusa, & addito liquore apto succus exprimatur, atque exhibeatur.  
*DeleBoe, Sylvius.* n. vj. vel. vij. viij.  
 vel plura — pro ut majora vel minora.
- Asari folia sive pulver. sive in infuso.  
*Boerhaave.* n. ij. ad iij. n. v. n. x.
- Assa foetida in substantia.  
*Geoffroy.* gr. xij. ℥. ss. ℥. j. ad ij.
- Asellorum seu milleped. succus express. c. v.  
*Jantkuis.* Co- chlea- tim.
- Aselli seu millepedes viventes in nodulo linteo involuti pro decocto.  
*Praxis.* n. viij. ad xv. ad n. xxx.  
 x. xx.
- Aselli pul. ac pp.  
*Capellus.* ℥. j. ℥. ij. ℥. j.
- Asparagorum radices rec in decocto.  
*Christianus.* ℥. β. ℥. j. ℥. ij.
- Asparagorum radices siccatae in decocto.  
*Praxis.* ut Arun- — dinis — Radix.
- Atriplicis radices succus pro emetico.  
*Boerhaave.* ℥. j.
- Atriplicis semen, atque radix pro emetico.  
*DeleBoe, Sylvius.* ℥. ij. ℥. iiiij.  
 semen — autem ℥. ij. ad ℥. iiij.
- Avellanarum Civis.  
*Mullerus.* ℥. j. ℥. ij. ℥. j.
- Avenae farina pro pulmentis quotidie conficiendis.  
*Praxis.* ℥. ij. ℥. ss. ℥. j.
- Avena mundata pro jusculis quotidie bis vel ter.  
*Praxis.* ℥. β. ℥. j. ℥. ss.
- Aurantiorum cortex pul.  
*Barchuffen.* ℥. β. ad ℥. j. ℥. ss. ℥. j.
- Aurantiorum cortex in decocto.  
*Christianus.* ℥. j. ℥. ij. ℥. ss.

Auran-

Aurantiorum cortex aliquanto adhuc subviridis in decocto.

*Septalius.*

*Cortex unius aurantij in philyras incisa excoquatur in ℥. xxviij. aq. ad duarum part. conf. colatura saccharo edulcur. manè fiat potio.*

Aurantiorum flavedo superficialis pul.

*Praxis.*

*gr. xij.*

*℥. j.*

*℥. ℥.*

Aurantiorum acid. succus pro potionibus.

*Geoffroy.*

*℥. ℥.*

*℥. j.*

*℥. ij.*

Aurum crudum subtiliss. limatum.

*Hoffmannus.*

*℥. ℥.*

*gr. xv.*

*℥. j.*





COMPOSITORUM

*Ac præparatorum Therapeuticæ*

D O S E S .

<b>A</b>	Cetum destillatum.			
	Capellus.	ʒ. j.	ʒ. ij.	ʒ. ʒ.
	Aceta infusa, & destillata.			
	Christianus.	ʒ. ʒ.	ʒ. vj.	ʒ. j.
	Acetum rosatum.			
	Junckerus.	ʒ. j.	ʒ. ij.	ʒ. ʒ.
	Acetum scilliticum.			
	Colleg bonon. &	ʒ. ʒ.	ʒ. j.	ʒ. iʒ.
	Junckerus.	ʒ. j.	ʒ. ij.	ʒ. ʒ.
	cum	—	aquis destil-	latis.
	Acetum solutivum.			
	Capellus.	ʒ. ʒ.	ʒ. j.	ʒ. ij.
	Acetum theriacale.			
	Junckerus.	ʒ. j.	ʒ. ij.	ʒ. ʒ.
	Acetum Terebinthinæ	quod à non nullis spiritus Terebinthinæ.		
	Lemery.	gut. iv.	gut. viij.	gut. xij.
	& Praxis.	ad gratam —	acidita-	tem.

Aci-

Acidum Citri julebízatum, vulgo Agro di Cedro.			
Praxis.	ʒ. β.	ʒ. j.	ʒ. ij.
Acidum Tartari.			
Christianus.	gr. vj.	ʒ. ʒ.	ʒ. j.
Aetiops Antimonialis.			
Schulzius.	gr. v. ad x.	ʒ. j.	ʒ. β. & ultra.
Aetiops mineralis.			
Geoffroy, &	gr. xv.	ʒ. ʒ.	ʒ. ij.
Schulzius.	gr. v. ad x.	ʒ. j.	ʒ. ʒ.
Aetiops vegetabilis seu opium affatum &c.			
Hoffmannus.	gr. ij. v. vj.	ʒ. ʒ. ʒ. j.	ʒ. ʒ.
Agaricus trochiscatus.			
Lemery.	ʒ. j.	ʒ. ij.	ʒ. j.
Alkol Vini seu spiritus Vini.			
Barchusen.	ʒ. j.	ʒ. jβ.	ʒ. ʒ.
Alkol Vini Boerhaave per os sumptum.			
Boerhaave.	Vene-	num	est.
Allium seu bulbuli unius plantæ saccharo incrustati.			
Paullus.		n. ʒ.	n. j.
Alumen dulce.			
Bateus.	gr. iv.	gr. viij.	ʒ. j.
Alumen tinctum.			
Barchusen.	gr. vj.	gr. xij.	ʒ. j.
Alumen saccharinum.			
Idem.	gr. iv.	gr. xii.	ʒ. j.
Aloe lota.			
Rulandus.	ʒ. ʒ.	ʒ. ʒ.	ʒ. j.
Aloe rosata Hieronimi ab Aquapendente.			
Schroderus.	ʒ. j.	ʒ. j.	ʒ. ʒ.
Amylum affatum pul.			
Praxis.	ʒ. ʒ.	ʒ. j.	ʒ. β.
Anodinum minerale.			
Schulzius.	gr. x.	gr. xx.	& ultra.
Antidotus convulsiva Norimberg. sec. Sennertum.			
Fraundorffer.	ʒ. β.	ʒ. j.	ʒ. ij.
Antihæsticum Poterij sive diaphoreticum Joviale.			
Lemery, &	gr. x.	ʒ. j.	ʒ. ij.
Geoffroy.	ʒ. ʒ.	ʒ. j. ad ʒ. ʒ.	ʒ. j.
Antimonium diagridiatum V. pul. Co. Var.			

Antimonium diaphoreticum.			
<i>Christianus.</i>	℥. β.	℥. j.	℥. ℥.
<i>Barbuseu,</i>	gr. vj.	℥. j.	℥. ij.
<i>&amp; Junckerus.</i>	gr. x.	℥. ℥.	℥. j.
Antimonij hepar in Vino inf. dein filtratum.			
<i>Hartmannus.</i>	—	gr. vj.	gr. xij.
Antimonij hepar in aq. pluries lotum, deinde siccatum.			
<i>Lemery.</i>	gr. ij.	gr. v.	gr. viij.
Antimonium hyacinthinum pul.			
<i>Lemery.</i>	—	gr. ij. ad jv.	gr. v. ad vj.
<i>Capellus,</i>	gr. j.	gr. ij.	gr. vj.
<i>&amp; Junckerus.</i>	—	gr. jv.	gr. viij.
Antimonium rubrum fixum.			
<i>Tencke.</i>	gr. j.	gr. ij.	gr. jv.
Aqua Absinthij vulgaris destill. & simil.			
<i>Geoffroy.</i>	℥. j.	℥. ij.	℥. vj.
Agrimonij, & similia destil.			
<i>Praxis.</i>	℥. ij.	℥. vj.	lib. j.
Animalis destillata.			
<i>Bateus.</i>	℥. j.	℥. ij.	℥. jv.
Apopletica destill.			
<i>Lemery.</i>	℥. j.	℥. ij.	℥. ℥.
Apopletica Mynsicht bis quotidie.			
<i>Mynsicht.</i>	Coch. ℥.	Coch. j.	Coch. ij.
Baccar. Juniperi sine aq. additione.			
<i>Forestus.</i>	℥. ℥.	℥. ℥.	℥. j.
Baccar. Juniperi cum aq. additione.			
<i>Geoffroy.</i>	℥. ℥.	℥. jv.	℥. vj.
Balsamica destill.			
<i>Fuller.</i>	Coch. j.	Coch. ij.	Coch. iij.
Belladonæ destill.			
<i>Matthiolus.</i>	Coch. j.	Coch. ij.	Coch. iij.
Bellidis destill.			
<i>Geoffroy.</i>	℥. ij.	℥. iij.	℥. jv.
Benedicta ter in die per mensem idest aq. Calcis.			
<i>Bateus.</i>	℥. ℥.	℥. iij.	℥. jv.
Benedicta Hartmanni, id est inf. Antimonij.			
<i>Hartmannus,</i>	℥. ij.	℥. iij. ad jv.	℥. v. ad vj.
<i>&amp; Barbuseu.</i>	℥. ij.	℥. ij.	℥. j.



## Aqua Benedicta Rulandi.

<i>Junckerus cum</i>			
<i>Schulzio.</i>	ʒ. ij.	ʒ. ʒʒ.	ʒ. j.
<i>DeleBoe, Sylvius.</i>			
<i>cum Wedelio.</i>	ʒ. β.	ʒ. j.	ʒ. ij.
<i>Calcis V. aqua benedicta.</i>			
<i>Cephalica Aug.</i>			
<i>Jantkius.</i>	<i>ad</i>	<i>aliquot</i>	<i>cochlearia.</i>
<i>Cerafarum nigrar. destil. sine fermentatione.</i>			
<i>Christianus.</i>	ʒ. ij.	ʒ. iij.	ʒ. vj.
<i>Cerafarum nigr. destil. in fermentatione.</i>			
<i>Capellus.</i>	ʒ. β.	ʒ. j.	ʒ. ij.
<i>Cinnamomi destill. cum Vino.</i>			
<i>Lemery.</i>	ʒ. j.	ʒ. ʒʒ.	ʒ. j.
<i>Cinnamomi cum Vino, &amp; aq. ros. officinalis.</i>			
<i>Praxis.</i>	<i>Coch ʒʒ.</i>	<i>Coch. j.</i>	<i>Coch. ij.</i>
<i>Cinnamomi Cordialis.</i>			
<i>Schulzius.</i>	ʒ. ij.	ʒ. vj.	ʒ. j., & ultra.
<i>Cinnamomi hordeata.</i>			
<i>Capellus.</i>	ʒ. ʒʒ.	ʒ. j.	ʒ. ij.
<i>Cordialis Saxonix frigidæ.</i>			
<i>Schulzius.</i>	ʒ. ʒʒ.	ʒ. j.	ʒ. jβ.
<i>Schrodærus, &amp;</i>			
<i>Mullerus.</i>	ʒ. j.	ʒ. ij.	ʒ. iij.
<i>Cordialis temperata Saxonix.</i>			
<i>Schulzius.</i>	<i>Co-</i>	<i>chlea-</i>	<i>tim.</i>
<i>Cordialis Claudini.</i>			
<i>Colleg. bonon.</i>	ʒ. j.	ʒ. ij.	ʒ. iij.
<i>Corticum Aurantium destil.</i>			
<i>Praxis,</i>	ʒ. j.	ʒ. ij.	ʒ. iij.
<i>Corticum Aurantium cum acido, &amp; saccharo pro potu.</i>			
<i>Praxis.</i>	<i>quan-</i>	<i>tum</i>	<i>lubet</i>
<i>Dominarum destill.</i>			
<i>Mynsicht.</i>	<i>Coch. j.</i>	<i>Coch. ij.</i>	<i>Coch. iij.</i>
<i>Epileptica.</i>			
<i>Idem.</i>	<i>Coch. ʒʒ.</i>	<i>Coch. j.</i>	<i>Coch. ij.</i>
<i>Epileptica Langij.</i>			
<i>Lemery, &amp;</i>	ʒ. ij.	ʒ. ʒʒ.	ʒ. j.
<i>Jantkius.</i>	<i>ad</i>	<i>aliquot</i>	<i>cochlearia.</i>

## Aqua Florum Aurantiorum.

<i>Lemery.</i>	℥. ij.	℥. β.	℥. j.
Flor. Camomillæ destil., & similia.			
<i>Donzellus.</i>	Cyatbi 3. pars.	Cyatbi medietas.	Cyatbus unus.
Flor. Lil. Convallium.			
<i>Schulzius.</i>	℥. ij.	℥. ss.	℥. j.
& <i>Geoffroy.</i>	℥. j.	℥. ij.	℥. jv.
Florum omnium.			
<i>Schulzius.</i>	℥. j.	℥. ij.	℥. jv.
Florum Tiliæ.			
<i>Lemery &amp;</i>	℥. j.	℥. ij.	℥. jv.
<i>Donzellus.</i>	Coch. ss. — vix —	Lactan- natis.	— tribus.
Fragariæ pro alterante.			
<i>Geoffroy.</i>	℥. ss.	℥. j.	℥. iiss.
Contra Gonorrhæam.			
<i>Quercetanus.</i>		Coch. ij.	per dies.
Lavendulæ.			
<i>Jantkius.</i>	ad aliquot —	cochlea —	ria.
Melissæ compositæ.			
<i>Lemery.</i>	℥. ij.	℥. ss.	℥. j.
Menthæ, & aliar. plantar. odorat.			
<i>Idem.</i>	℥. ss.	℥. ij.	℥. jv.
Mercurialis idest aq. in qua mercurius vivus fuerit cohobatus.			
<i>Praxis.</i>	ad —	lubi- —	tum.
Mulsa facta per coctionem.			
<i>Eadem.</i>	sæpe —	pro lambiti- —	vo.
Nucum Viridium seu è tribus Nucibus.			
<i>Geoffroy.</i>	℥. j.	℥. jv.	℥. vj.
Hysterica Quercet.			
<i>Quercetanus.</i>	—	Coch. j.	mand.
Panis destill.			
<i>Donzellus.</i>	℥. ij.	℥. iij.	℥. jv.
Panis Ernesti destill.			
<i>Idem.</i>	Coch. ss.	Coch. j.	Coch. ij.
Rradicis Pœoniæ, & similia destill.			
<i>Cristianus.</i>	℥. ij.	℥. iij.	℥. vj.

Aqua Ranarum B. M. sine ulla additione destill.			
<i>Poterius.</i>	℥. j.	℥. ij.	℥. iij.
Reginæ Ungheriæ.			
<i>Schulzius.</i>	—	℥. ss.	℥. j.
<i>Capellus, &amp;</i>			
<i>Lemery.</i>	℥. ss.	℥. j.	℥. ij.
Rolarum pallidar.			
<i>Lemery.</i>	℥. j.	℥. iij.	℥. vj.
Sabinæ.			
<i>Donzellus.</i>	℥. j.	℥. ij.	℥. iij.
Scorbutica Sydenhamij.			
<i>Fraundorffer.</i>	<i>Coch. ij.</i>	<i>Coch. jv.</i>	<i>Coch. vj.</i>
Simplices destill. ut Cicoræ, Malvæ &c.			
<i>Christianus.</i>	℥. ij.	℥. iij.	℥. vj.
Simplices destill. Spirituosæ.			
<i>Schulzius.</i>	<i>Coch. ss.</i>	<i>Coch. j.</i>	℥. j.
Stiptica Lemery.			
<i>Capellus.</i>	℥. ss.	℥. j.	℥. ij.
Ex succis plantarum destill.			
<i>Praxis.</i>	℥. j.	℥. ij.	℥. jv.
Theriacalis Quercetani.			
<i>Quercetanus.</i>	Ex parvo —	<i>Cochleari —</i>	<i>Argenteo.</i>
Theriacalis.			
<i>Lemery.</i>	℥. j.	℥. iij.	℥. vj.
Theriacalis Petri Salij.			
<i>Donzellus.</i>	℥. ij.	℥. ss.	℥. j.
Theriacalis ejusdem à Colleg. bon. theriacæ aucta 12. Decembris 1726.			
<i>Praxis.</i>	℥. ij.	℥. ss.	℥. j.
Aquæ Thermales pro purgante.			
<i>Bateus.</i>	lib. iij.	lib. v.	lib. viij.
Thermales acidulæ.			
<i>Praxis.</i>	ut aq. —	Ther- —	males.
	potu- —	len- —	tæ.
Thermales potulentæ.			
<i>Claudinius.</i>	<i>Archigenes imitati, dabimus harum aquarum bocale unum cum dimidio, vel etiam duo pro diversitate Virium, &amp; paulatim ad duplam quantitatem, idest ad tria, vel quator bocalia ascendemus. Continet au-</i>		
			<i>tem</i>

tem bocale unumquodque lib. iij. & ℥. jv.  
 Porro ad hanc mensuram duplam ubi per  
 ventum non nulli in ea insistant usque  
 ad finem. Sed quia experientia docet ra-  
 ro Ægros ad 4. aut v. dies summam il-  
 lam quantitatem perferre, sed incidere in  
 Vomitum, in labores, & angustias, con-  
 sultius paulatim retrocedendo descendere  
 quousque deventum fuerit ad primam, &  
 majorem mensuram. Potandæ autem sunt  
 actu calidæ, ita tamen ne adeo caleant.

Aqua Vitæ Mulierum.			
Schroderus.	—	Coch. β.	Coch. j.
Aquila alba.			
Donzellus.	gr. viij.	gr. x. ad xv.	gr. xx.
Aquila cœlestis.			
Hartmannus.	gr. x.	gr. xx.	gr. xxx. ad ℥. ℥.
Aquila imperialis.			
Beguinus.	gr. iij.	gr. vj.	gr. x.
Arcanum Corallinum seu merc. præcipit. rub.			
Junckerus,	gr. i℥.	gr. jv.	gr. v.
& Bateus.	gr. i℥.	gr. iij.	gr. vj.
Arcanum Corallinum Paracelsi.			
Bateus.	gr. ij.	gr. jv.	gr. viij.
Arcanum duplicatum.			
Christianus,	℥. ℥.	℥. j.	℥. ℥.
& Junckerus.	℥. j.	℥. ij.	℥. j.
Arcanum duplicatum Mynsicht purgandi scopo.			
Schulzius.	℥. ℥.	℥. ℥.	℥. j.
Arcanum duplicat. Mynsicht non purgandi scopo.			
Mynsicht.	gr. viij.	℥. j.	℥. ℥.
Arcanum Joviale sudoriferum magnum.			
Bateus.	gr. iij.	gr. vj.	gr. viij.
Arcanum perlatum.			
Hartmannus.	gr. viij.	gr. xv.	gr. xx.
Arcanum Tartari.			
Mullerus.	—	gr. j.	—
Argenti fini Magisterium.			
Christianus.	gr. ij.	gr. v.	gr. vj. Argen-

Argentum potabile.			
<i>Mynsicht.</i>	gut. iij.	gut. v.	gut. x.
Arsenicum dulce.			
<i>Mangetus.</i>	gr. j. ad ij.	gr. v. ad vj.	gr. viij. ad viij.
Aselli præparati, & pul.			
<i>Capellus,</i>	℥. j.	℥. ij.	℥. j.
& <i>Sennertus.</i>	℥. j.	℥. j.	℥. jv.
Aurum Chartusianum.			
<i>Allen,</i>	gr. j.	gr. ij.	gr. iij.
& <i>Capellus.</i>	—	—	ad gr. v.
Aurum fulminans seu Crocus Auri.			
<i>Schulzius,</i>	gr. ij.	gr. iv.	gr. v.
& <i>Junckerus.</i>	gr. j. ad ij.	gr. vj.	gr. viij.
<i>Jo. Hoffmannus.</i>	Infantibus — aliquot —	—	septima-
	narum.	gr. ij. ad iij.	cum lacte.
	Infantibus unius septimanæ	gr. j. cum gr. iij.	nitri.
Aurum Medicorum.			
<i>Lancillottus.</i>	gr. v.	℥. ss.	℥. j.
Aurum Mosaicum.			
<i>Bateus.</i>	gr. iv.	gr. x.	gr. xij.
Aurum Musicum.			
<i>Geoffroy.</i>	gr. x.	gr. xx.	gr. xxx.
Aurum potabile.			
<i>Mynsicht.</i>	gut. iij.	gut. v.	gut. vij.
Aurum Vitæ.			
<i>Bateus,</i>	gr. iij.	gr. vj.	gr. viij.
& <i>Schroderus.</i>	gr. jv.	gr. viij. ad x.	gr. xij.





<b>B</b> Accæ Ebuli sive sambuci syl. pro hydragogo.			
	<i>Lactantibus.</i>		
<i>Boerhaave.</i>	℥ j.	℥ ij.	℥ v.
Baccarum Ebuli sive sambuci sylvestris succus.			
	<i>Lactantibus.</i>		
<i>Boerhaave.</i>	℥ ss.	℥ ss.	℥ j.
Baccæ Juniperi in infuso.			
<i>Geoffroy.</i>	℥ ss.	℥ j.	ut Thea.
	vel ad co-	medendum	— pug. j.
Baccæ Myrtillorum in infuso.			
<i>Praxis.</i>	℥ j.	℥ ij.	m. ss.
Baccæ Myrtillorum pul.			
<i>Christianus.</i>	℥ j.	℥ ij.	℥ j.
Baccæ vel Nuces Cupressi in decocto.			
<i>Praxis.</i>	℥ j.	℥ ij.	℥ β.
Baccæ Cupressi pul. cum vino pro antifebrile.			
<i>Lemery,</i>	—	℥ β.	quarta-
	qua —	que —	bora.
& <i>Jantkius.</i>	℥ ss.	℥ j.	℥ ij.
Baccæ Lauri in infuso.			
<i>Praxis.</i>	n. ij.	n. jv.	n. vj.
Badian seu anisum Chinæ in substantia.			
<i>Eadem.</i>	℥ ss.	℥ j.	℥ β.
Badian in infuso.			
<i>Non nulli,</i>	at —	Thea, —	& Caffè.
& <i>Geoffroy.</i>	liquoribus —	permiscet —	ad gratiam.
			Balau-

- Balaustia pul.  
*Claudius.* ℥. ℥. ℥. i. ℥. i℥.  
 & *Geoffroy.* ℥. i. ℥. ij. ℥. i.
- Balaustia in infuso.  
*Idem Geoffroy.* ℥. i. ℥. ij. ℥. ℥.
- Balsamum Asiaticum, Aegyptiacum, Jeruchuntanum, Judaicum  
 five Opobalsamum, Mephriticum.  
*Balsama talia, hodie fere habemus, virtute non adeo differentia, quam caritate pretii, locoque Natali. Hæc omnia hodie significant rem eandem, coloris albi, forma liquida Terebinthinae, odore Citri.*
- Boerhaave.*  
*Elem. Chim. T. II.*  
*pag. 130. ad 131.*  
 & *Jantkius.* gutt. vj. gutt. viij. ad x. gutt. xv.
- Balsamum brasiliense five Copayba.  
*Geoffroy.* gutt. v. gutt. xv. gutt. xxx.
- Balsamum brasibense five Copayba pro purgante.  
*Idem.* — ℥. ij. ℥. iij.
- Balsamum Peruvianum five album, five fuscum in colica Pictorum sacch. cristall. comixtum.  
*Sydenham,* guttæ xx. xxx. xl.  
 & *Allen.* in Colica a ℥. ij. vel ultra ℥. vj. quaque hora saccharo Crystallino instillatum vel aliter exhibeo.
- Geoffroy.* gutt. jv. gutt. viij. gutt. xij.
- Balsamum Copayba five brasiliense, Peruvianum five album five fuscum, Moran, Mechaninn, Americana multiplicia, Liquidambrum peruvianum, Tolutanum, Terebinthina vera Terebinthi ex Chio, Abjetis, Laricis, Pini. Quæ quidem omnia calore, destillatione, & tempore, solent fere in eadem principia resolvi, in eadem mutari, similia præstare.
- Boerhaave.* Hinc colligi videtur horum Dosis eandem  
*Elem. Chim. T. II.* statui posse, ac Terebinthinae.  
*pag. 130. ad 131.*  
 & *Jantkius.* gutt. x. ad gutt. xxv. gutt. xxx.  
 xv. ad xxx. ad xl.
- Bardanæ Radix incisa in decocto recens.  
*Christianus.* ℥. ℥. ℥. i. ℥. ij.  
 Barda-

Bardanæ foliorum succus defœcatus.			
<i>Geoffroy.</i>	ʒ. iʒʒ.	ʒ. ij.	ʒ. iʒ.
Bardanæ radix pul.			
<i>Praxis.</i>	ʒ. j.	ʒ. ij.	ʒ. j.
Bardanæ semen in emulsionibus.			
<i>Eadem.</i>	ʒ. j.	ʒ. ij.	ʒ. ʒʒ.
Beccabunga in decocto, vel in apozematibus.			
<i>Geoffroy.</i>	m. j.	m. ij.	m. iʒ.
Beccabungæ succus defœcatus.			
<i>Idem.</i>	ʒ. iʒʒ.	ʒ. iij.	ʒ. iʒ.
Bdellium gummi in substantia.			
<i>Barchusen.</i>	gr. viij. ad ʒ. ʒʒ.	ʒ. j.	ʒ. ij.
Behen album, & rubrum in decocto.			
<i>Christianus.</i>	ʒ. β.	ʒ. j.	ʒ. ij.
Behen album, & rubrum pul.			
<i>Idem.</i>	ʒ. ʒʒ.	ʒ. j.	ʒ. ij.
Belemnitis Lapis seu Lapis Lyncis pul.			
<i>Geoffroy.</i>	ʒ. ʒʒ.	ʒ. ʒʒ.	ʒ. j.
Bellidum succus defœcatus.			
<i>Idem.</i>	ʒ. iβ.	ʒ. ij.	ʒ. iʒ.
Bellides in decocto.			
<i>Idem.</i>	pug. j.	pug. ij.	m. j.
Benzoinum gummi in substantia.			
<i>Barchusen.</i>	gr. v. ad vij.	gr. xv.	ʒ. β.
Berberis fructus sicc. pro decocto.			
<i>Praxis.</i>	ʒ. ij.	ʒ. ʒʒ.	ʒ. j.
Berberis succus recenter expressus.			
<i>Geoffroy.</i>	ʒ. ij.	ʒ. ʒʒ.	ʒ. j.
Berberis acini seu semina pul.			
<i>Geoffroy.</i>	ʒ. j.	ʒ. ij.	ʒ. j.
Bettonica in infuso vel decocto.			
<i>Barchusen.</i>	m. ʒʒ.	m. j.	m. iʒʒ.
Bistortæ radix in decocto.			
<i>Christianus.</i>	ʒ. β.	ʒ. j.	ʒ. ij.
Bistortæ radix pul.			
<i>Geoffroy.</i>	ʒ. β.	ʒ. ʒʒ.	ʒ. j.
Bezoar germanicum seu rupi Capræ bezoar pul.			
<i>Lemery.</i>	gr. x.	gr. xv.	ʒ. j.
Bezoar occident. s. p.			
<i>Idem.</i>	gr. vj.	ʒ. j.	ʒ. β.



Bezoar orient. s. p.			
<i>Schroderus,</i>	gr. iij.	gr. viij.	gr. xij.
& <i>Lemery.</i>	gr. jv.	gr. x.	gr. xv.
Bezoar hystricis s. p.			
<i>Idem.</i>	gr. ij.	gr. v.	gr. viij.
Bezoar Simiæ s. p.			
<i>Idem.</i>	gr. ij.	gr. jv.	gr. vj.
Bezoar Vesicæ Bovis.			
<i>Idem.</i>	gr. vj.	ʒ. β.	ʒ. j.
Blatta bisantia pul. ; & lavigata.			
<i>Praxis.</i>	—	ʒ. ʒ.	ʒ. j.
Bolus armena flava.			
<i>Christianus.</i>	ʒ. ʒ.	ʒ. j.	ʒ. ʒ.
Bolus armena rubra.			
<i>Idem.</i>	ʒ. ʒ.	ʒ. j.	ʒ. ʒ.
Borago, & similia in decocto.			
<i>Idem.</i>	m. j.	m. ij.	m. iij.
Boraginis succus defœcatus.			
<i>Geoffroy.</i>	ʒ. ij.	ʒ. jv.	ʒ. vj.
Borax nativa pro diuretico.			
<i>Boerhaave.</i>	—	ʒ. ʒ.	ʒ. j.
Borax nativa ad expellendum partum.			
<i>Barchusen,</i>	—	ʒ. ʒ.	ʒ. j.
& <i>Claudinus.</i>	—	ʒ. j.	ʒ. ij.
Borax nativa pro deobstruente.			
<i>Lemery.</i>	gr. jv.	gr. xv.	gr. xx.
Borax nat. exhibita cum croco, Cinnam. pro lubitu mixta.			
<i>Christianus.</i>	—	ʒ. ʒ.	ʒ. ij.
Botrys pul.			
<i>Geoffroy.</i>	ʒ. j.	ʒ. ij.	ʒ. j.
Botrys in inf.			
<i>Idem.</i>	mane, &	Vespere	ut Thea.
Braficæ Jus ad Alvum laxandam.			
<i>Bateus.</i>	ʒ. iij.	ʒ. viij.	lib. j.
Brioniæ radix rec. incisa in infuso pro purg.			
<i>Junckerus.</i>	ʒ. ʒ.	ʒ. j.	ʒ. ij.
Brioniæ radix pul. pro purgante.			
<i>Bateus,</i>	ʒ. j.	ʒ. ʒ.	ʒ. j.
& <i>Boerhaave.</i>	Lactantibus		
	gr. iij.		

Brionæ radice succus in iusculo pro purg.

Geoffroy.	ʒ. j.	ʒ. ij.	ʒ. ʒ.
Junckerus.	ʒ. ij.	ʒ. ʒ.	ʒ. j.
Jantkuis.	ʒ. ij. ad ʒ. ʒ.	ʒ. ʒ. ad j.	ʒ. ʒ.

Brionæ rad. succus sequenti modo collectus ; Luna crescente, tempore in primis verno, rad. Brionæ terræ adhuc commissam excava, & semper iterum impone operculum ex superioris radice parte abscissa paratum, & singulis manè inuenies Coch. ij. vel. iij. istius succi, quem exhibe singulis matutinis horis Hydropico.

Allen.	Coch. j.	Coch. ij.	Coch. iij.
Brionæ radix in decoct. in Vino, vel lacte.			
Geoffroy.	ʒ. ʒ.	ʒ. iij.	ʒ. vj.
Bufo siccat. & pul.			
Lemery.	gr. viij.	ʒ. j.	ʒ. ij.
Buglossi succus defœcatus, & Boraginis, & simil.			
Geoffroy.	ʒ. ij.	ʒ. jv.	ʒ. vj.
Bugulæ succus, ut illo Boraginis utatur.			

Bursæ Pastoris summitates in infuso.

Christianus.	m. j.	m. ij.	m. iij.
Bursæ Pastoris summitates pul.			
Barchusen.	ʒ. ʒ. ad ʒ. j.	ʒ. ʒ.	ʒ. j.
Bursæ Pastoris succus defœcatus.			
Geoffroy.	ʒ. ij.	ʒ. jv.	ʒ. vj.
Butyrhum Vaccinum recens majale.			
Barchusen.	ʒ. j. ad ʒ. ij.	ʒ. ʒ.	ʒ. j.
Butua seu Pariera brava pul.			
Geoffroy.	gr. xij.	ʒ. j.	ʒ. ʒ.
Butua in decocto.			
Idem.	ʒ. j.	ʒ. ij.	ʒ. iij.
Buxum Lignum in decocto.			
Christianus.	ʒ. ij.	ʒ. ʒ.	ʒ. j.



<b>B</b> Alfamus Angelicæ.			
<i>Sculzius.</i>	ad ma-	— gutu-	— diuem
	pisi, &	— paulo	— amplius.
Balfamus Anodynus.			
<i>Bateus.</i>	gut. xxx.	gut. xL.	gut. L.
Balfamus Apoplecticus.			
<i>Bateus.</i>	gr. ij.	gr. iij.	gr. vj.
Balfamus Lucatelli.			
<i>Capellus.</i>	ʒ. β.	ʒ. j. ad ij.	ʒ. iij.
& <i>Bateus.</i>	ʒ. β.	ʒ. j.	ʒ. ij.
Balfamus Nephriticus.			
<i>Fuller.</i>	gut. x.	gut. xxx.	gut. Lx.
Balfamus Parreir. bravæ.			
<i>Jantkius.</i>	gut. x. ad xv.	gut. xv. ad xx.	gut. xx. ad xxx.
Balfamus Samech Paracelsi.			
<i>Capellus,</i>			
& <i>Jantkius.</i>	gut. x.	gut. xv.	gut. xxx.
Balfamus Succini.			
<i>Praxis.</i>	gut. iij.	gut. viij.	gut. xij.
Balfamus Sulphuris.			
<i>Beguimus.</i>	gut. ij.	gut. jv.	gut. vij.
Balfamus sulphuris anilatus.			
<i>Capellus.</i>	gut. jv.	gut. viij.	gut. xij.
& <i>Jantkius.</i>	gut. v.	gut. x.	gut. xv.

Bal-

Balsamus sulphuris Bateanus.			
<i>Bateus.</i>	gut. viij.	gut. xv.	gut. xx. & ultra.
Balsamus sulphuris Knæphelij.			
<i>Bateus.</i>	gut. xv.	gut. viij.	gut. xij.
Balsamus sulphuris Succinatus.			
<i>Idem.</i>	gut. xv.	gut. viij.	℥. j.
Balsamus sulphuris Terebinthinatus.			
<i>Schulzius.</i>	gut. vj.	gut. x.	gut. xij.
Balsamus Terebinthinæ.			
<i>Lemery.</i>	gut. xv.	gut. viij.	gut. xij.
Balsamus Vitæ Hoffmanni.			
<i>Schulzius.</i>	gut. x.	gut. xv.	gut. xx.
Benedicta laxativa.			
<i>Colleg. bonon.</i>	℥. j.	℥. iij.	℥. vj.
Bezoar animale.			
<i>Lemery.</i>	gr. vj.	℥. j.	℥. β.
Bezoar Joviale.			
<i>Bateus.</i>	gr. j.	gr. iij.	gr. vj.
Bezoar lunare.			
<i>Lancillottus,</i>	gr. iij.	gr. vj.	gr. viij.
& <i>Hartmannus.</i>	gr. xv.	gr. vj.	gr. xij.
Bezoar martiale.			
<i>Lancillottus.</i>	gr. v.	gr. viij.	gr. x.
Bezoar minerale.			
<i>Geoffroy.</i>	℥. ℥.	℥. j.	℥. ℥.
Bezoar minerale pro diaphoretico.			
<i>Christianus.</i>	gr. v.	gr. x.	gr. xv.
Bezoar minerale solare.			
<i>Hartmannus.</i>	gr. iij.	gr. vj.	gr. xij. & ultra.
Bezoar saturni.			
<i>Bateus.</i>	gr. ij.	gr. xv.	gr. vj.
Bezoar solare.			
<i>Schulzius.</i>	℥. j.	℥. ℥.	℥. ij.
Bezoarticum Veneris.			
<i>Capellus.</i>	gr. ij.	gr. xv.	gr. vj.
Butyrum majale recenter præparatum.			
<i>Barchusen.</i>	℥. j. ad ij.	℥. β.	℥. j.

Buty-

Butyrhum amygdalinum Batei.			
<i>Praxis.</i>	Co-	clea-	rim.
Butyrhum ex Cacaos.			
<i>Capellus.</i>	℥. j.	℥. j.	℥. ij.
Butyrhum Ceræ edulcatum.			
<i>Bateus.</i>	℥. ℥.	℥. β.	℥. j.
Butyrhum Jovis.			
<i>Lancillottus.</i>	gr. jv.	gr. vj.	gr. viij.
Butyrhum Succini Batei.			
<i>Lemery.</i>	gut. j.	gut. iiij.	gut. vj.
<i>&amp; Bateus.</i>	gr. jv.	gr. viij.	℥. j.
Butyrhum sulphuris.			
<i>Capellus.</i>	gr. vj.	℥. β.	gr. xx.
Butyrhum Saturni ita a Lancillotto dictum, lege			Sal Saturni.





<b>C</b> Acaos Caraque ad comedendum.			
<i>Praxis.</i>	<i>n. ij. ad iij.</i>	<i>n. jv. ad vj.</i>	<i>n. viij.</i>
Calamintha montana, & similia pul.			
<i>Barchusen.</i>	<i>℥. ss. ad ℥. j.</i>	<i>℥. ss.</i>	<i>℥. j.</i>
Calamintha montana in infuso, & similia.			
<i>Praxis.</i>	<i>ut Thea — modo —</i>		<i>assumpta.</i>
Calamus aromaticus verus pul.			
<i>Geoffroy.</i>	<i>gr. xij.</i>	<i>℥. j.</i>	<i>℥. ss.</i>
Calamus aromat. verus in infuso.			
<i>Idem.</i>	<i>℥. ss.</i>	<i>℥. j.</i>	<i>℥. ij.</i>
Calamus aromat. conditus.			
<i>Junckerus.</i>	<i>℥. β.</i>	<i>℥. j.</i>	<i>℥. ij.</i>
Calendulæ sylvestris, & hortensis succus.			
<i>Geoffroy.</i>	<i>℥. j.</i>	<i>℥. ij.</i>	<i>℥. jv.</i>
Calcanthum pro emetico.			
<i>Boerhaave.</i>	<i>—</i>	<i>—</i>	<i>℥. j.</i>
	<i>&amp; catharti-</i>	<i>cum est —</i>	<i>ad gr. vj.</i>
Calcitrapæ radicis cortex seu Cardi stellati cortex radicis in decocto.			
<i>Christianus.</i>	<i>℥. β.</i>	<i>℥. j.</i>	<i>℥. ij.</i>
Calcitrapæ semen in substantia.			
<i>Geoffroy.</i>	<i>—</i>	<i>℥. ss.</i>	<i>℥. j.</i>
Calcitrapæ succus defœcatus.			
<i>Idem.</i>	<i>℥. ij.</i>	<i>℥. jv.</i>	<i>℥. vj.</i>
Calcitrapæ radicis cortices sic. & pul.			
<i>Barchusen:</i>	<i>℥. β. ad ℥. j.</i>	<i>℥. ss.</i>	<i>℥. j.</i>
Camphora rasa.			
<i>Christianus.</i>	<i>gr. j.</i>	<i>gr. jv.</i>	<i>℥. β.</i>
			Cam.

Camphora in gonorrhæis, & in fluore albo.			
Geoffroy.	—	gr. iij. ad	℥. j.
Camphorata in infuso.			
Praxis.	ut Thea	adbi-	— beatur.
Canchri fluviatiles in clybano sicc., & pul.			
Claudinus.	℥. j.	℥. ij.	℥. jv.
Canchri fluviatiles pro jusculis bis terve in die repetendis.			
Praxis.	℥. iij.	℥. iij.	℥. jv.
Cannabis semen in infuso, & in emulsionibus.			
eadem.	℥. j.	℥. ij.	℥. ℥.
Cannabis semen in substantia.			
Lemery.	℥. j.	℥. ij.	℥. j.
Cantharides. ℞ pul. Cantharid. ℥. j infundatur in Vini renani ℥. iij. vel jv. infusum stet per aliquot dies, & noctes in loco tepido: post filtretur liquor, & sub usu misceantur Coch. vj vij. vel viij. cum cantharo Vini, & Cochlearium sufficiat (ascendendo tamen in dies) ad expellendam urinam, & Calculum.			
Ettmullerus.	ut —	doctum —	est.
Cantharides pro veneris stimulo.			
Barchusen.	—	—	gr. β.
Cantharides in hydrophobia cum piper. nigro gr. v. in summa dosi pro vice tantum.			
Praxis.	n. j.	n. ij.	n. iij.
Caparum cortices radice pul.			
Geoffroy.	℥. j.	℥. ij.	℥. j.
Caparum cortices radice in decocto.			
Idem.	℥. ij.	℥. ℥.	℥. j.
Capillus Veneris idest adiantum Verum.			
Barchusen.	m. β.	m. j.	m. iij.
Capræ stercus siccatus, & pul.			
Praxis.	℥. ℥.	℥. j.	℥. β.
Cardamomum minus cortice exempto pul.			
Geoffroy.	gr. vj.	℥. ℥.	℥. j.
Cardamomum minus in infuso.			
Geoffroy.	℥. j.	℥. ij.	℥. β.
Cardiaca in infuso.			
Christianus.	m. j.	m. ij.	m. iij.
Carduus benedictus in infuso.			
Barchusen.	m. ℥.	m. j.	m. jβ.

Cardui benedicti succus defœcatus.			
Geoffroy.	℥. j.	℥. ij.	℥. jv.
Cardui benedicti succus non defœcatus pro emetico.			
Boerhaave.	℥. j.	℥. ij.	℥. iij.
Cardui benedicti semen in emulsionibus.			
Praxis.	℥. ss.	℥. j.	℥. ij.
Caricæ pingues in decocto.			
Geoffroy.	n. ij.	n. jv.	n. vj.
Carlinæ radix pro diaphoretico pulverifata.			
Christianus.	℥. j.	℥. j.	℥. ij.
Carpobalsamum pul.			
Geoffroy.	℥. ss.	℥. j.	℥. ij.
Carpobalsamum in infuso.			
Idem.	℥. ij.	℥. iij.	℥. ss.
& Sennertus.	℥. iij.	℥. iij.	℥. v.
Carthami semen pro purgante.			
Bateus.	℥. j.	℥. β.	℥. vj.
Carthami semen in infuso.			
Claudinus.	—	—	℥. j.
& DeleBoe, Sylvius.	℥. iij.	℥. iij.	℥. vj.
Carthami semen mundatum pro emulsione in sero lactis vel juscu- lo gallinaceo.			
Geoffroy.	℥. ij.	℥. vj.	℥. j.
Carvi semen in Vino infusum.			
Idem.	℥. ss. ad ℥. j.	℥. ss.	℥. j.
Carvi semen pul.			
Idem.	℥. j.	℥. ij.	℥. j.
Caryophyllatæ radix pul.			
Christianus.	℥. j.	℥. ss.	℥. ij.
Caryophyllatæ radix sicc. in decocto.			
Geoffroy.	℥. j.	℥. ij.	℥. β.
Caryophyllatæ radix recens in decocto.			
Idem.	℥. ij.	℥. β.	℥. j.
Caryophylli flores cum toto in decocto.			
Paullus.			
& Praxis.	pug. j.	m. β.	m. j.
Caryophylli aromatici pul.			
Geoffroy.	gr. iij.	℥. β.	℥. j.
Caryophylli aromatici in infuso.			
Idem.	℥. ss.	℥. j.	℥. ij.



Cascarilla pul.				
Geoffroy.	gr. vj.	℥. ℥.	℥. j.	
Cascarilla in infuso.				
Idem.	℥. j.	℥. ℥.	℥. j.	
Cassia pulpa id est flos Cassia pro purgante.				
Sennertus.	℥. ℥.	℥. j. ℥. ℥.	ad ℥. ij.	
Bateus.	℥. ℥.	℥. j.	℥. ij.	
DeleBoe, Sylvius.				
& Jantkius.	℥. ℥.	℥. j.	℥. ℥.	
Cassia pulpa quibus Alvus est natura pigrior ante prandium vel ante cenam.				
Redi.	quotidie	℥. ij.	—	
Cassia cum toto in decocto pro potione solutiva.				
Praxis.	℥. j.	℥. ij.	℥. iij.	
Cassia pulpa in Clystere.				
Schroderus.	℥. ℥.	℥. ℥.	℥. ij.	
Cassia lignea in substantia.				
Christianus.	℥. j.	℥. ℥.	℥. ij.	
Castanearum membrana int. rubens in decoct.				
Geoffroy.	℥. ℥.	℥. j.	℥. ij.	
Castanearum membrana int. rubens pul.				
Barchusen.	℥. β. ad ℥. j.	℥. ℥.	℥. j.	
Castoreum pul.				
Claudius.	℥. ℥.	℥. β.	℥. j.	
& Sennertus.	℥. ℥.	℥. j.	℥. ℥.	
Barchusen.	gr. vj.	gr. xv.	℥. β.	
Cassumiar Anglorum pul.				
Geoffroy.	℥. β.	℥. j.	℥. β.	
Cataputia maj. nuclei.				
Lemery.	n. j.	n. jv.	n. vj.	
Cataputia maj. sive radix sive semen.				
DeleBoe, Sylvius.	—	℥. j.	℥. ℥.	
Boerhaave.	℥. j.	℥. ij.	℥. j.	
Cataputia folia in infuso pro purgante.				
Bateus.	n. ij.	n. jv.	n. v.	
Catechu seu Terra japonica.				
Lemery.	gr. xx.	℥. ℥.	℥. j.	
Centaurium minus pul.				
Geoffroy.	℥. j.	℥. ij.	℥. j.	

Centinodia idest Polygonum.			
<i>Barchusen.</i>	<i>m. β.</i>	<i>m. j.</i>	<i>m. jss.</i>
Centinodiæ succus deæfecatus.			
<i>Praxis.</i>	<i>ʒ. j.</i>	<i>ʒ. ij.</i>	<i>ʒ. jv.</i>
Ceparum bulbi, & folior. succus cum Sacch.			
<i>Geoffroy.</i>	<i>ʒ. jβ.</i>	<i>ʒ. iij.</i>	<i>ʒ. vj.</i>
Cerebrum humanum recens.			
<i>Lemery.</i>	<i>ʒ. jss.</i>	<i>ʒ. j.</i>	<i>ʒ. ij.</i>
Cerefolium in infuso.			
<i>Barchussen.</i>	<i>m. jss.</i>	<i>m. j.</i>	<i>m. jss.</i>
Cerefolium pul.			
<i>Idem.</i>	<i>ʒ. jss. ad ʒ. j.</i>	<i>ʒ. jss.</i>	<i>ʒ. j.</i>
Cervi sanguis sicc. & pul., ita de Priapo Cervi.			
<i>Lemery.</i>	<i>ʒ. jss.</i>	<i>ʒ. jss.</i>	<i>ʒ. j.</i>
Ceterach. ut cæteris herbis capill. utitur.			
— — — — —			
Calcitis pul.			
<i>Praxis.</i>	—	<i>ʒ. jss.</i>	<i>ʒ. j.</i>
Chamæbalani radix in substantia.			
<i>Barchusen.</i>	<i>ʒ. jss.</i>	<i>ʒ. jss.</i>	<i>ʒ. j.</i>
Chamæbalani radix in decocto recens.			
<i>Christianus.</i>	<i>ʒ. jss.</i>	<i>ʒ. j.</i>	<i>ʒ. ij.</i>
Chamedrys in decocto sive in infuso.			
<i>Praxis.</i>	<i>pug. j.</i>	<i>m. jss.</i>	<i>m. j.</i>
Chamedrys pul.			
<i>Christianus.</i>	<i>ʒ. j.</i>	<i>ʒ. j.</i>	<i>ʒ. ij.</i>
Chamæmelum in infuso.			
<i>Praxis.</i>	<i>pug. j.</i>	<i>m. jss.</i>	<i>wel</i> <i>ut Thea — — — — —</i> <i>adbibeatur.</i>
Chamæmelum pul.			
<i>Geoffroy.</i>	<i>ʒ. jss.</i>	<i>ʒ. β.</i>	<i>ʒ. j.</i>
Chamæmelum pul. in febribus intermit.			
<i>Non nulli.</i>	<i>ac</i>	<i>China</i>	<i>China.</i>
Chamæmeli succus expressus, & deæfecatus.			
<i>Geoffroy.</i>	<i>ʒ. ij.</i>	<i>ʒ. iij.</i>	<i>ʒ. jv.</i>
Chamepitys pul.			
<i>Idem.</i>	<i>ʒ. j.</i>	<i>ʒ. ij.</i>	<i>ʒ. iij.</i>
Chamepitys sive in infuso, sive in decocto.			
<i>Barchusen.</i>	<i>m. jss.</i>	<i>m. j.</i>	<i>m. jss.</i>

Chelæ Cancrorum pul.			
<i>Lemery,</i>	℥. ℥.	℥. j.	℥. ℥.
Chermes succus in apozematibus.			
<i>Praxis.</i>	℥. ℥.	℥. j.	℥. i℥.
Chermes sicc. & pul. in ovo forbili.			
<i>Eadem.</i>	—	℥. j. ad ℥. ij.	℥. j.
Chærefolium in decocto.			
<i>Barchusen.</i>	m. β.	m. j.	m. i℥.
Chærefolii succus.			
<i>Jantkius.</i>	per —	—	coclearia.
Chinæ radix in decocto.			
<i>Geoffroy.</i>	℥. j.	℥. ij.	℥. β.
Chinæ radix in substantia.			
<i>Geoffroy.</i>	℥. ℥.	℥. j.	℥. jβ.
China China pul. quotidie.			
<i>Idem.</i>	℥. β.	℥. j.	℥. ij.
China China pul. ℥. j. Vini generosi albi	℥. xij. m.		
<i>Idem.</i>	℥. ij.	℥. jv.	℥. vj.
China China pul. ℥. j. aquæ lib. i℥. bull. ad tertie partis consumptionem.			
<i>Idem.</i>	℥. ij.	℥. jv.	℥. vj.
China China in spasms hysteris miras habet vires per aliquot septimanas manè, & serò sumpta.			
<i>Sydenhamius.</i>	—	℥. j.	—
China China pul. in clysteribus decocta in Vino ut supra.			
<i>Geoffroy.</i>	℥. vj.	℥. viij.	lib. j.
China China aromatica v. Cascarilla.			
—	—	—	—
Chrylocolla v. Borax.			
—	—	—	—
Cicada pul.			
<i>Lemery.</i>	gr. viij.	gr. xij.	gr. xv.
Cicer rubrum in decocto.			
<i>Praxis.</i>	℥. ij.	℥. ℥.	℥. j.
Cichorea sylvestris in decocto.			
<i>Christianus.</i>	m. j.	m. i℥.	m. iij.
Cichorea sylvestris pul., & similia.			
<i>Geoffroy,</i>	℥. j.	℥. ij.	℥. j.
<i>&amp; Paullus.</i>	bis quotidie	℥. ℥.	℥. j.

Cicho.

Cichoreæ sylvestris succus.			
Geoffroy.	℥. iſſ.	℥. iiij.	℥. jv.
Cichoreæ sylvestris semen, & similia pul.			
Christianus.	℥. i.	℥. ij.	℥. i.
Cicindela pul.			
Mangetus.	℥. ſſ.	℥. j.	℥. ij.
Cicutæ radix in substantia.			
Geoffroy.	℥. ſſ.	℥. j.	℥. ſſ.
	<i>caute tamen tali medicamento utendum esse censemus.</i>		
Cicutæ radix in infuso.			
Idem.	℥. ſſ.	℥. j.	℥. ij.
Cinara radix in decocto.			
Christianus.	℥. ſſ.	℥. j.	℥. ij.
Cinnabaris nativa pul. & lævigatus.			
Barebusen,	gr. v.	℥. ſſ.	℥. j.
& Jantius.	gr. v. ad viij.	℥. ſſ. ad ℥. j.	℥. j. ad ℥. ſſ.
Cinnamomum in substantia.			
Geoffroy,	℥. j.	℥. ſſ.	℥. j.
& Claudinus.	<i>ad expellendam secundum.</i>		
Cinnamomum in infuso.			
Geoffroy.	℥. ſſ.	℥. j.	℥. ij.
Cinnamomum caryophyllatum sen Cassia caryophyllata in infuso.			
Christianus.	℥. j.	℥. ij.	℥. ſſ.
Cinnamomum caryophyllatum pul.			
Praxis.	℥. j.	℥. ſſ.	℥. j.
Cinis Avellanarum.			
Mullerus.	℥. j.	℥. ij.	℥. j.
Cinis Genistæ ℥. jſſ., Vini renani ℥. vj. & ultra stent simul frigidè, dein per cartam bibulam filtrentur, & Vini filtrati.			
Sydenhamius.	<i>bis quoti-</i>	<i>die.</i>	℥. iiij.
Cinis Bufonum.			
Allen.	℥. β.	℥. j. &	<i>ultra.</i>
Circaea monspiliensis v. dulcamara.			
Citri Cortex sicca & pul.			
Christianus.	℥. j.	℥. ſſ.	℥. ij.

Citri Cortices recentes in infuso.			
<i>Christianus.</i>	ʒ. j.	ʒ. ij.	ʒ. ʒ.
Citri Cortex saccharo condita.			
<i>Praxis.</i>	ʒ. ij.	ʒ. ʒ.	ʒ. j.
Citri succus cum saccharo, & aqua pro potu ægris, & sanis.			
<i>Eadem.</i>	omnia ad —	gratiam, —	&
	ad —	lubi- —	tum.
Citri semina contusa in infuso.			
<i>Eadem.</i>	ʒ. ʒ.	ʒ. j.	ʒ. ij.
Citri semina in emulsionibus.			
<i>Eadem.</i>	ʒ. β.	ʒ. j.	ʒ. ij.
Citri folia in infuso.			
<i>Eadem.</i>	n. ij.	n. jv.	n. vj.
	vel —	ut —	Thea.
Citri folia tenella saccharo condita.			
<i>Eadem.</i>	ʒ. j.	ʒ. ij.	ʒ. ʒ.
Citrulli semina in emulsionibus.			
<i>Eadem.</i>	ʒ. β.	ʒ. j.	ʒ. ʒ.
Cnicus v. Carthami semen.	—	—	—
Coagulum Leporis.			
<i>Lemery.</i>	ʒ. ʒ.	ʒ. ʒ.	ʒ. j.
Coccinella pul.			
<i>Idem, cum</i>	gr. xij.	ʒ. j.	ʒ. β.
<i>Jantkio.</i>	—	—	—
Cochlearia recens in decocto vel in inf.			
<i>Praxis.</i>	pug. j.	pug. ij.	m. j.
Cochleariæ succus defœcatus per cartam bibulam.			
<i>Eadem,</i>	ʒ. j.	ʒ. ij.	ʒ. iij.
& <i>Jantkius.</i>	Co- —	chlea- —	rim.
	vel ad ʒ. ʒ.	ʒ. j.	ad ʒ. ʒ.
Coccognidium pul.			
<i>Sennertus,</i>	gr. v.	gr. x.	gr. xx.
& <i>Geoffroy.</i>	ʒ. ʒ.	ʒ. j.	ʒ. ʒ.
Colocynthidis pulpa in infuso, vel decocto.			
<i>Geoffroy.</i>	ʒ. ʒ.	ʒ. ʒ.	ʒ. j.

## Colocynthis pulpa in substantia.

Rondeletius.	gr. ij.	gr. vj.	gr. xij.
Bateus,	gr. vj.	℥. ss.	℥. j.
Geoffroy,	gr. v.	℥. ss.	℥. j.
& Junckerus.	gr. ij.	gr. vj.	℥. ss.

## Colocynthis pulpa in nodulo linteo involuta in decocto pro Clystere tantum.

Forestus,			
& Geoffroy.	℥. j.	℥. ss.	℥. j.

## Colocyathis ut supra adhibita pro Clystere fortissimo.

Rondeletius,	—	℥. j.	℥. jss.
& Geoffroy.	—	℥. jss.	℥. ij.

## Colopharia idest Pix præca pul., &amp; inbolis redacta aliquo Julapio.

Praxis.	℥. j.	℥. ij.	℥. j.
---------	-------	--------	-------

## Colubrinum Lignum pul.

Lemery.	—	℥. j.	℥. ss.
---------	---	-------	--------

## Conchæ præparatæ.

Jantkius.	℥. ss.	℥. j.	℥. ss.
-----------	--------	-------	--------

## Consolida major idest Symphit. major in decoct.

Geoffroy.	℥. ij.	℥. ss.	℥. j.
-----------	--------	--------	-------

*de radice semper intelligendum est.*

## Consolida major idest Symphit. major radix pul.

Idem.	℥. j.	℥. ij.	℥. j.
-------	-------	--------	-------

## Contrayerva in decocto.

Idem.	℥. β.	℥. j.	℥. ij.
-------	-------	-------	--------

## Contrayerva pul.

Geoffroy.	℥. ss.	℥. ss.	℥. j.
-----------	--------	--------	-------

## Corallina pul.

Idem.	℥. j.	℥. ss.	℥. j.
-------	-------	--------	-------

## Corallum rubrum pul., &amp; lævigatum.

Lemery,			
& Jantkius.	gr. viij.	℥. j.	℥. ss.

## Corallum album pul., &amp; lævigatum.

Lemery,	℥. ss.	℥. ss.	℥. j.
& Jantkius.	gr. viij.	℥. j.	℥. ss.

## Coriandrum in infuso.

Praxis.	℥. ss.	℥. j.	℥. jss.
---------	--------	-------	---------

## Coriandrum pul.

Christianus.	℥. j.	℥. ij.	℥. j.
--------------	-------	--------	-------

Cor.

Cornalina pul., & lævigata.			
<i>Lenery.</i>	℥. ℥.	℥. j.	℥. ℥.
Cornus fructus sic., & pul.			
<i>Geoffroy.</i>	℥. j.	℥. ij.	℥. j.
Cortex Citri saccharo condita.			
<i>Junckerus.</i>	℥. ℥.	℥. j.	℥. ij.
Cortex madianus ebuli five sambuci sylvestris.			
<i>Boerhaave.</i>	<i>Lactantibus.</i>		
	℥. ℥.	℥. ij.	℥. ℥.
Cortex mali punicæ pul.			
<i>Geoffroy.</i>	℥. j.	℥. ℥.	℥. j.
Cortex mali punicæ in decocto.			
<i>Idem.</i>	℥. j.	℥. ij.	℥. ℥.
Cortex radicum Capparum in decocto.			
<i>Christianus.</i>	℥. j.	℥. ij.	℥. ℥.
Cortex radicum Capparum pul.			
<i>Idem.</i>	℥. j.	℥. ℥.	℥. ij.
<i>&amp; Junckerus.</i>	℥. ℥.	℥. j.	℥. ℥.
Cortex caryophyllatus v. Cinnam. caryoph.			
<i>Praxis.</i>	℥. j.	℥. ij.	℥. j.
Corticis medianæ sambuci succus pro purgante.			
<i>Claudinus.</i>	℥. ℥.	℥. ij.	℥. v.
Cortex Peruvianus. v. China China.			
— — — — —			
Cortex Winteranus pul.			
<i>Geoffroy.</i>	℥. ℥.	℥. ℥.	℥. j.
Cortex Winteranus in infuso.			
<i>Idem.</i>	℥. ℥.	℥. j.	℥. ij.
Cornu Cervi subt. limat. deindè pul.			
<i>Barbusen.</i>	℥. ℥. ad ℥. j.	℥. ℥.	℥. j.
Cornu Monocerotis ut supra pul.			
<i>Idem.</i>	℥. ℥. ad ℥. j.	℥. ℥.	℥. j.
Cornu Leoncorni ut supra rasum, & pul.			
<i>Barbusen.</i>	℥. ℥. ad ℥. j.	℥. ℥.	℥. j.
Costus arabicus pul.			
<i>Geoffroy.</i>	℥. ℥.	℥. j.	℥. ℥.
Costus arabicus in infuso.			
<i>Idem.</i>	℥. j.	℥. ij.	℥. ℥.
Costus hortorum in infuso.			
<i>Praxis.</i>	ut	<i>Thea</i>	<i>usurpetur.</i> Coto.

## Cotonaria v. Gnaphalium.

Cranium human. non humatum rasum, & pul.	—	—	—
<i>Lemery.</i>	gr. ij. ad x.	℥. j.	℥. ij.
Creta alba pul.	—	—	—
<i>Janinius.</i>	℥. ss.	℥. j.	℥. β.
Crocus austriacus.	—	—	—
<i>Idem.</i>	gr. v.	℥. ss.	℥. j.
Crocus orientalis pul.	—	—	—
<i>Claudius.</i>	℥. j.	℥. ij.	℥. j. &
<i>Geoffroy.</i>	℥. ss.	℥. j.	℥. ss.
Crocus orientalis in infuso.	—	—	—
<i>Praxis.</i>	℥. j.	℥. ij.	℥. j.
Cristallus montana pul., & lævigata.	—	—	—
<i>Lemery.</i>	℥. ss.	℥. ss.	℥. ij.
Cubebe in infuso.	—	—	—
<i>Geoffroy.</i>	℥. ss.	℥. j.	℥. ij.
Cubebe in substantia.	—	—	—
<i>Geoffroy.</i>	gr. ij.	℥. ss.	℥. j.
Cucurbitæ semina, & similia in emulsion.	—	—	—
<i>Praxis.</i>	℥. ss.	℥. j.	℥. ss.
Cuminoides pul.	—	—	—
<i>Christianus.</i>	ut Cu- — minum.	—	—
Cuminum pul.	—	—	—
<i>Christianus.</i>	℥. j.	℥. ij.	℥. j.
Cuminum dulce v. anisum.	—	—	—
Cuminum in infuso.	—	—	—
<i>Praxis.</i>	℥. ss.	℥. j.	℥. ij.
Cupressi fructus seu Galbuli pul.	—	—	—
<i>Geoffroy.</i>	℥. j.	℥. ij.	℥. j.
Curcuma pul.	—	—	—
<i>Idem.</i>	℥. j.	℥. ij.	℥. j.
<i>&amp; Christianus.</i>	℥. j.	℥. ss.	℥. ij.
Curcuma recens in decocto.	—	—	—
<i>Paullus.</i>	℥. v.	℥. x.	℥. xx.
Curcuma siccata in decocto.	—	—	—
<i>Geoffroy.</i>	℥. j.	℥. iss.	℥. ij.
Cuscuta in infuso.	—	—	—
<i>Idem.</i>	pug. j.	pug. ij.	pug. iij.

Cya-



Cyani flores una cum Capitibus pul.			
Geoffroy.	℥. j.	℥. ss.	℥. j.
	cum	Vino per	aliquot dies.
Cyclaminis succus pro purgante.			
Mesues,	—	℥. viij.	℥. ss.
& Junckerus.	℥. ij.	℥. ss.	℥. i.
Cyclamen pul.			
Geoffroy.	℥. j.	℥. ij.	℥. j.
Cyclamen in decocto.			
Idem.	℥. j.	℥. ij.	℥. ss.
Cydonij semina in emulsionibus.			
Praxis.	℥. ss.	℥. j.	℥. ij.
Cydonij semina pro infusione mucilaginosā unius			libræ.
Eadem.	—	—	℥. ss.
Cynoglossum .ejus radix in decocto.			
Geoffroy.	℥. ij.	℥. ss.	℥. j.
Cynoglossi folia in infuso.			
Idem.	pug. j.	pug. ij.	m. j.
Cynorodon in decocto.			
Christianus.	pu- —	gila- —	rim.
Cyperus longus, ac rotundus pul.			
Geoffroy.	℥. j.	℥. ij.	℥. j.
Cyperus sive longus, sive rotundus in infuso.			
Idem.	℥. ij.	℥. ss.	℥. j.





<b>C</b> Caffè ustulatum pul. in infuso.			
<i>Lemery.</i>	℥. j.	℥. ij.	℥. jv.
Caffè ut supra rhabarbaratum.			
<i>Praxis</i>			
<i>Addit rhabarbari.</i>	℥. ij.	℥. jv.	℥. vij.
Caffè ut supra sennatum.			
<i>Eadem addit sennæ.</i>	℥. j.	℥. ij.	℥. x.
Caffè ut supra chinatum bis, terve in die.			
<i>Eadem addit Cbinæ Chinae.</i>	℥. ij.	℥. v.	℥. vij.
Caffè ut supra rosoliatum.			
<i>Eadem addit rosol. gut. xxv.</i>	℥. j.	℥. ij.	℥. j.
Calybs præparatus.			
<i>Claudius.</i>	℥. j.	℥. ij.	℥. j.
Calx Auri.			
<i>Bateus.</i>	gr. j.	gr. ij.	gr. jv.
Calx Jovis.			
<i>Idem.</i>	gr. ij.	gr. vij.	℥. ss.
Calx Lunæ.			
<i>Idem.</i>	gr. ij.	gr. vij.	℥. ss.
Calx Mercurij seu Mercurius præcipitatus per se.			
<i>Geoffroy.</i>	—	gr. ij.	gr. vj.
Carlinæ radix saccharo condita.			
<i>Praxis.</i>	℥. ij.	℥. ss.	℥. j.

Cassia potabilis clarificata.				
<i>Nigrifolus.</i>	℥. ij.	℥. jv.	℥. vj.	
Cassia potabilis solutiva clarificata.				
<i>Nigrifolus.</i>	℥. jv.	℥. viij.	lib. j.	
Catechu sive Terra Japonica præparata P. Bocconi.				
<i>Capellus.</i>	℥. j.	℥. ij.	℥. j.	
Cera hyspanica pul. sine minio facta.				
<i>Praxis.</i>	—	℥. j.	℥. ss.	
Cerevisia aperiens bis in die.				
<i>Fuller.</i>	℥. iij.	℥. viij.	lib. j.	
Cerevisia arthritica ut supra sumpta.				
<i>Idem.</i>	℥. iij.	℥. viij.	lib. j.	
Cerevisia hydropica.				
<i>Bateus.</i>	pro	—	potu	— ordinario.
Cerevisia Jovialis.				
<i>Idem.</i>	uti	—	supra	— dicta.
Cerevisia oxydorcica.				
<i>Idem.</i>	pro	—	potu	— ordinario.
Cerevisia purgans puerilis.				
<i>Fuller.</i>	℥. ij.	plus	—	minus.
Cerevisia scorbutica.				
<i>Bateus.</i>	pro	—	potu	— ordinario.
Cerevisia scrophularia.				
<i>Idem.</i>	Ea	—	dem	Dosis.
Cerevisia splenetica bis in die.				
<i>Fullerus.</i>	℥. ij.	℥. jv.	℥. vj.	
Cerusa Antimonij.				
<i>Barchusen.</i>	gr. vj.	℥. j.	℥. ij.	
& <i>Christianus.</i>	℥. ss.	℥. j.	℥. ss.	
Chalybs præparatus.				
<i>Claudinus.</i>	℥. j.	℥. ij.	℥. j.	
Chermes minerale.				
<i>Allen.</i>	gr. j.	gr. ij.	gr. iij.	
& <i>Capellus.</i>	gr. l.	gr. iij.	gr. v.	
Chinæ Chinæ extractum.				
<i>Lemery.</i>	gr. xij.	℥. j.	℥. ss.	
Chinæ Chinæ sal.				
<i>Idem.</i>	gr. vj.	℥. ss.	℥. j.	
Chinæ Chinæ Tinctura.				
<i>Idem.</i>	gut. x.	℥. ss.	℥. j.	

Chocolatum in infuso pro alterante.			
Praxis.	ʒ. ij.	ʒ. j.	ʒ. ʒʒ.
Claretum Absinthij laxativum Mynsicht.			
Jantkius.	ʒ. j. ad ij.	ʒ. ij. ad iiij.	ʒ. iiij. ad xv.
Clysteres in qua dosi sunt instituenda.			
Christianus,	ʒ. vj.	ʒ. xij.	ʒ. xvj.
& Schroderus.	ʒ. ij. ad ʒ. iiij.	infantibus	trium aëtorum.
Clyſtus Antimonij.			
Barchusen,	gr. iiij.	gr. x.	ʒ. j.
& Jantkius.	gut. x.	gut. x. ad xx.	gut. xxx. ad xxxxx.
Cicera Tartari quotidie.			
Mynsicht.	—	ʒ. j.	ʒ. ʒʒ.
Cinis Avellanarum.			
Mullerus.	ʒ. j.	ʒ. ij.	ʒ. j.
Cinis Genistæ ʒ. jβ. Vini renani ʒ. vj., & ultra: stent simul frigidè, dein filtrentur, & Vini filtrati sic &c.			
Sydenhamius.	bis quoti-	— diè.	ʒ. iiij.
Cinis Bufonum.			
Allen.	ʒ. ʒʒ.	ʒ. j.	& ultra.
Cinis Canchorum floviatilium.			
Jantkius.	ʒ. ʒʒ.	ʒ. j.	ʒ. ʒʒ.
Cinis Leporis.			
Idem.	ʒ. ʒʒ.	ʒ. j.	ʒ. ʒ.
Cinis Spongiarum.			
Hartmannus.	ʒ. j.	ʒ. ij.	ʒ. j.
Cinnabaris antimonij.			
Lancillottus,	gr. v.	gr. x.	gr. xv.
Barchusen,	gr. v.	ʒ. ʒʒ.	ʒ. j.
& Jantkius.	gr. v. ad viij.	ʒ. ʒʒ. ʒ. j.	ʒ. ʒ.
Cinnabaris factitia v. Cinnabaris in simplicibus C.			
Cinnabaris artificialis Cathart. Paracelli.			
Beguinus.	gr. ij.	gr. iiij.	gr. vj.
Cinnabaris vulgaris, factitia dicta anteponenda est alijs Cinnaba- ribus, loquente Friderico Hoff. pag. 273.			

Quum itaque evinci possit, quod sulphur  
antimonij à sulphure vulgari ratione indol-  
lis, & virtum, nullo modo differat, re-  
cte ex hisce colligitur, cinnabarum anti-  
monij,

monij, quæ cum magno labore, & pretio etiam non mediocri præparatur, cinnabari vulgari, quæ ex depurato argento vivo, & sulphure vulgari stillatio facili, & compendioſo labore conficitur, non præſtantiorem ratione uſus, & virtum eſſe, & huic optime ſubſtitui poſſe, quod etiam ipſa experientia, atque attenta obſervatio multis ab hinc annis mihi confirmavit. Taceo quod Cinnabaris vulgari pulchriori colore etiam ſe ſe commendat, quam cinnabaris antimonii.

Hæc quæ de factitia cinnabari ritè à Pharmacopolis parata tradit Offmannus, non ità facile adaptari poſſunt vulgari cinnabari, quæ in officinis vulgo venalis proſtat quamque ſpecioſioris coloris gratia adjecto arſenico vel minio reddunt deteriorẽ.

Cinnamomum laxativum Coburgẽſium.			
Fraundorffer.	ʒ. ſſ.	ʒ. j. ad ʒ. jv.	ʒ. iſſ.
Coagulum Afari Vomitivum.			
Hartmannus.	ʒ. j.	ʒ. ij.	ʒ. j.
Condita ſaccharo.			
Chriſtianus.	ʒ. ij.	ʒ. ſſ.	ʒ. j.
Condita ut fructus, Cortices, radices ſaccharo.			
Barbuſen.	ad —	lubi —	tum.
Confectio alchermes s. o. Meſues.			
Schulzius.	ʒ. β.	ʒ. j.	ʒ. ij.
Confectio Alchermes c. o. Meſ.			
Idem.	ʒ. ſſ.	ʒ. j.	ʒ. ſſ.
Confectio Alchermes Herculis Saxonie.			
Mullerus.	ʒ. j.	ʒ. ij.	ʒ. j.
Confectio Alchermes amara ejuſdem.			
Idem.	ʒ. j.	ʒ. ij.	ʒ. j.
Confectio Amech.			
Colleg. bonon.	ʒ. ij.	ʒ. β.	ʒ. j.
Confectio Anacardina.			
Schulzius.	ʒ. β.	ʒ. j.	ʒ. ij.

Con-

Confectio cordialis.			
<i>Sculzius.</i>	ʒ. j.	ʒ. ij.	ʒ. jv.
Confectio diacartami in tabellis.			
<i>Lemery.</i>	ʒ. j.	ʒ. β.	ʒ. j.
Confectio hyacinthina s. o.			
<i>Colleg. bonon.</i>	ʒ. j.	ʒ. i.	ʒ. jv.
Confectio hyacinthina c. v.			
<i>Lemery.</i>	ʒ. j.	ʒ. i.	ʒ. jv.
Confectio Liberans.			
<i>Colleg. bonon.</i>	ʒ. j.	ʒ. ij.	ʒ. iij.
Confectio pretiosa.			
<i>Mynsicht.</i>	ʒ. j.	ʒ. ss.	ʒ. ij.
Confectio Catholica simplex Fernelij.			
<i>Lemery.</i>	ʒ. j.	ʒ. ss.	ʒ. i.
Confectio Papalis, & Glycyrrhyzæ.			
<i>Christianus.</i>	ʒ. ij.	ʒ. β.	ʒ. i.
Confectio styptica.			
<i>Mynsicht.</i>	ʒ. j.	ʒ. ij.	ʒ. ss.
Confectio Universalis cum duplic. rheo.			
<i>Lemery.</i>	ʒ. ij.	ʒ. ss.	ʒ. j.
Conserva Absinthij pontici.			
<i>Barchusen.</i>	ʒ. ij.	ʒ. β.	ʒ. i.
Absinthij romani.			
<i>Matthiolus,</i>	—	—	ʒ. ss.
& <i>Christianus.</i>	ʒ. ij.	ʒ. ss.	ʒ. i.
Beccabungæ florum.			
<i>Geoffroy.</i>	ʒ. ij.	ʒ. ss.	ʒ. i.
Baccarum Juniperi.			
<i>Praxis.</i>	Co-	— eblea-	— tim.
Cassie Donzelli.			
<i>Donzellus.</i>	ʒ. ij.	ʒ. ss.	ʒ. i.
Cornu fructus.			
<i>Colleg. bonon.</i>	ʒ. jβ.	ʒ. iij.	ʒ. β.
Cydoniorum.			
<i>Christianus.</i>	ʒ. ij.	ʒ. ss.	ʒ. i.
Cynosbati.			
<i>Lemery.</i>	ʒ. j.	ʒ. jv.	ʒ. vj.
Enulæ Campanæ.			
<i>Capellus.</i>	ʒ. ij.	ʒ. jv.	ʒ. vj.

Conserva Gratiolæ pro purgante,			
<i>Hoffmannus.</i>	ʒ. ij.	ʒ. vj.	ʒ. j.
Florum Malvæ.			
<i>Capellus.</i>	ʒ. β.	ʒ. j.	ʒ. ij.
Florum Calendulæ.			
<i>Geoffroy.</i>	ʒ. ij.	ʒ. β.	ʒ. j.
Florum Caryophyllorum.			
<i>Idem.</i>	ʒ. ij.	ʒ. ʒ.	ʒ. j.
Florum Lillior. convallium.			
<i>Idem.</i>	ʒ. ij.	ʒ. iij.	ʒ. ʒ.
Florum papaver. rhead.			
<i>Christianus.</i>	ʒ. ij.	ʒ. ʒ.	ʒ. j.
Florum Persicorum.			
<i>DeleBoe, Sylvius.</i>			
<i>Geoffroy.</i>	ʒ. ij.	ʒ. β.	ʒ. j.
<i>Capellus,</i>	ʒ. ij.	ʒ. j.	ʒ. iβ.
<i>&amp; Junckerus.</i>	ʒ. j. ad ʒ. ij.		
Florum Rorismarini.			
<i>Capellus.</i>	ʒ. ij.	ʒ. β.	ʒ. j.
Florum Salviæ.			
<i>Barchusen.</i>	ʒ. ij.	ʒ. ʒ.	ʒ. j.
Florum Tilliæ.			
<i>Lemery.</i>	ʒ. j.	ʒ. ij.	ʒ. iij.
Florum Rosarum seu sacch. rosatum.			
<i>Praxis,</i>	ʒ. ij.	ʒ. β.	ʒ. j.
<i>&amp; Capellus.</i>	ʒ. ʒ.	ʒ. j.	ʒ. ij.
Florum Rosarum pallidar. solutiva.			
<i>Capellus,</i>	ʒ. ʒ.	ʒ. j.	ʒ. ij.
<i>&amp; DeleBoe, Sylvius.</i>	ʒ. j.	ʒ. iij.	ʒ. jv.
Florum Violarum.			
<i>Praxis.</i>	ʒ. ij.	ʒ. ʒ.	ʒ. j.
Symphiti majoris.			
<i>Geoffroy.</i>	ʒ. j.	ʒ. ij.	ʒ. ʒ.
Totius Citri.			
<i>Christianus.</i>	ʒ. ij.	ʒ. ʒ.	ʒ. j.
Vulgares.			
<i>Barchusen.</i>	ʒ. ij.	ʒ. ʒ.	ʒ. j.
Corus Epilepticus.			
<i>Bateus.</i>	ʒ. j.	ʒ. ij.	ʒ. j.

<b>Cornu Cervi ustum pul. &amp; lævigatum.</b>			
<i>Claudinus,</i>	℥. j.	℥. ij.	℥. j.
<i>&amp; Christianus.</i>	℥. β.	℥. j.	℥. ss.
<b>Cornu Cervi philosophicum sub. pul.</b>			
<i>Mynsicht.</i>	℥. ss.	℥. j.	℥. ss.
<b>Cortices Citri saccharo conditæ.</b>			
<i>Junckerus.</i>	℥. ss.	℥. j.	℥. ij.
<b>Cranium humanum philosoph. præparatum, ac pul.</b>			
<i>Schulzius.</i>	gr. ij. ad ℥. ss.	℥. j.	℥. ss.
<b>Cremor sive pulpa hordei tam perlati, quam nostratis recentes per cribrum tractus.</b>			
<i>Barchusen,</i>	℥. j. ad ij.	℥. ss.	℥. j.
<i>&amp; Praxis.</i>	℥. ss.	℥. j.	℥. iij.
	<i>bis terve</i>	<i>quoti-</i>	<i>die.</i>
<b>Cremor sive pulpa, ut supra tracta Oryzæ.</b>			
<i>Barchusen.</i>	℥. j. ad ij.	℥. ss.	℥. j.
<i>&amp; Praxis.</i>	℥. ss.	℥. j.	℥. iij.
	<i>pluries</i>	<i>in</i>	<i>die.</i>
<b>Cremor Tartari seu Crystallus Tartati pul. pro purgante.</b>			
<i>Bateus,</i>	℥. ij.	℥. iij.	℥. ss.
<i>&amp; Geoffroy una cum</i>			
<i>Praxi bonon.</i>	℥. ss.	℥. vj.	℥. j.
<b>Cremor Tartari pro deobstruente quotidie si aperiendi tantum sit animus, vel cum aliis purgantibus exhibitus loco stimuli.</b>			
<i>Lancillottus,</i>			
<i>&amp; Geoffroy.</i>	℥. ss.	℥. j.	℥. ij.
<b>Cremor Tartari ad appetitum ciendum.</b>			
<i>Schulzius.</i>	—	℥. j.	—
<b>Cremor Tartari chalibeatum.</b>			
<i>Tencke,</i>	gr. viij.	℥. j.	℥. ss.
<i>&amp; Lemery.</i>	gr. xv.	℥. j.	℥. ij.
<b>Crystallus præparata.</b>			
<i>Claudinus.</i>	—	℥. ss.	℥. j.
<b>Crystallus mineralis seu Lapis prunellæ.</b>			
<i>Beguinus.</i>	℥. ss.	℥. ss.	℥. j.
<b>Crystalli Martis.</b>			
<i>Hartmannus.</i>	gr. j.	gr. ij.	gr. iij.



## Cristalli Lunæ pro emetico in pil. forma.

<i>DeleBoe, Sylvius</i>			
<i>cum Schulzio,</i>	gr. ij.	gr. jv.	gr. vj.
<i>&amp; Junckerus.</i>	gr. j.	gr. ij. ad iij.	gr. jv.

## Cristalli Lunares Boyleani.

<i>Jantkius.</i>	gr. j.	gr. ij. ad iij.	gr. jv.
------------------	--------	-----------------	---------

## Cristallus Jovis.

<i>Lemery.</i>	gr. ij.	gr. jv.	gr. vj.
----------------	---------	---------	---------

## Cristallus Tartari v. Cremor Tartari.

## Cristallus Tartari chalibeatus.

<i>Lemery,</i>	gr. xv.	℥. j.	℥. ij.
<i>&amp; Tencke.</i>	gr. viij.	℥. j.	℥. ss.

## Crocus Auri v. Aurum fulminans.

## Crocus Martis adstringens,

<i>Lancillottus.</i>	gr. v.	gr. x.	gr. xx.
		& —	ultra.

## Martis aperiens.

<i>Hoffmannus.</i>	gr. vj.	℥. ss. ad gr. xv.	℥. j.
--------------------	---------	-------------------	-------

## Martis Crollij.

<i>Lancillottus.</i>	gr. jv.	gr. viij.	gr. xv.
----------------------	---------	-----------	---------

## Martis Cœlestis.

<i>Lemery.</i>	gr. x.	℥. j.	℥. ij.
----------------	--------	-------	--------

## Martis Quercetani.

<i>Lancillottus.</i>	gr. iij.	gr. v.	gr. x.
----------------------	----------	--------	--------

## Martis antimoniatus Stahlj.

<i>Jantkius.</i>	gr. ij.	gr. jv. ad vj.	gr. viij.
------------------	---------	----------------	-----------

## Martis sulphuratus.

<i>Christianus.</i>	℥. ss.	℥. j.	℥. ss.
---------------------	--------	-------	--------

## Martis Vitriolatus.

<i>Hoffmannus.</i>	gr. iij.	gr. v. ad vj.	℥. ss.
--------------------	----------	---------------	--------

## Jovis.

<i>Bateus.</i>	gr. jv.	gr. viij.	gr. x.
----------------	---------	-----------	--------

## Metallorum nimirum in conf. Rosarum.

<i>Grulingius, cum</i>	gr. ij.	gr. iij.	gr. jv.
------------------------	---------	----------	---------

<i>DeleBoe, Sylvio, cum</i>	—	aqua vel —	vino.
-----------------------------	---	------------	-------

<i>&amp; Lemery.</i>	gr. ij.	gr. viij.	gr. viij.
----------------------	---------	-----------	-----------

## Metallorum Rulandi.

<i>Junckerus.</i>	gr. ij.	gr. vj.	gr. viij.
-------------------	---------	---------	-----------

Cro-

## Crocus Metallorum in infuso.

<i>Hartmannus,</i>	gr. iij.	gr. vj.	gr. xij.
<i>Jantkius,</i>	gr. iij.	gr. vj. ad viij.	gr. x.
<i>&amp; Fabritius.</i>	—	—	gr. vj.
Metallorum absinthiacus.			
<i>Mynsicht.</i>	—	gr. iij. ad jv.	gr. v. ad vj.
<i>Solis.</i>			
<i>Barcbusen.</i>	gr. j.	gr. v.	gr. xij.





<b>D</b>	Alyi in decoctione.			
<i>Praxis.</i>	<i>n. jv. ad v.</i>	<i>n. vj. ad viij.</i>	<i>v. x. ad xij.</i>	
Dauci cretici semen in Vino infusum.				
<i>Geoffroy.</i>	ʒ. ʒʒ.	ʒ. j.	ʒ. ij.	
Dauci vulgaris semen in Vino infusum.				
<i>Idem.</i>	ʒ. ʒʒ.	ʒ. j.	ʒ. ij.	
Dauci cretici, & Vulgaris semen pul.				
<i>Barchusen,</i>	ʒ. ʒʒ.	ʒ. ʒʒ.	ʒ. j.	
<i>&amp; Claudinus.</i>	<i>usque</i>	<i>ad</i>	<i>—</i>	ʒ. ij.
Dentes Apri limati, & subtilit. pul.				
<i>Christianus.</i>	ʒ. j.	ʒ. ʒʒ.	ʒ. j.	
Dens Lamiae pul., & laevigatus.				
<i>Lemery.</i>	ʒ. ʒʒ.	ʒ. j.	—	
Dens Leonis sive Taraxacum in infuso.				
<i>Christianus.</i>	m. j.	m. ij.	m. iiij.	
Dentis Leonis sive Taraxaci succus.				
<i>Geoffroy.</i>	ʒ. ʒʒʒ.	ʒ. iiij.	ʒ. xv.	
Dictamnus creticus in infuso.				
<i>Idem.</i>	ʒ. j.	ʒ. ij.	ʒ. ʒʒ.	
Dictamnus creticus in substantia.				
<i>Idem.</i>	ʒ. j.	ʒ. ʒʒ.	ʒ. j.	
Dictamnus albus pul.				
<i>Idem.</i>	ʒ. ʒʒ.	ʒ. j.	ʒ. ij.	
Dictamnus albus in infuso.				
<i>Idem.</i>	ʒ. ij.	ʒ. ʒʒ.	ʒ. j.	

Doro-

Doronici folia, & flores in infuso.

<i>Geoffroy.</i>	<i>Pro robustis.</i>	<i>pug. j.</i>	<i>pug. ij.</i>
Dracunculi esculenti radix sicca. & pul.			
<i>Idem.</i>	<i>z. ss.</i>	<i>z. j.</i>	<i>z. ij.</i>
Drachenæ radix pul.			
<i>Lemery.</i>	<i>z. ss.</i>	<i>z. i.</i>	<i>z. ij.</i>
Dulcamaræ folia in decocto.			
<i>Barbuser.</i>	<i>m. ss.</i>	<i>m. j.</i>	<i>m. iss.</i>
Dulcamaræ lignum in decocto.			
<i>Christianus.</i>	<i>z. j. ad z. ij.</i>	<i>z. ss.</i>	<i>z. i.</i>





<b>D</b>	Ecoctum album Sydenhamij.			
	<i>Sydenhamius.</i>	<i>pro</i>	—	<i>potu</i> — <i>ordinario.</i>
	Decoctum Mercurij in aqua Graminis.			
	<i>Praxis.</i>	<i>ad</i>	—	<i>lubi-</i> — <i>tum.</i>
	Destillatum Caponis.			
	<i>Lemery.</i>	℥. ℥. ad ℥. j.	℥. ij.	℥. jv.
	Destillatum Caponis Quercetani.			
	<i>Idem.</i>	℥. vj.	℥. β.	℥. j.
	Destillatum Cornu Cervi recentis			
	<i>Idem.</i>	℥. ℥.	℥. ij.	℥. jv.
	Destillatum Canchrorum fluviatilium sine aqua additione, & B. M. factum.			
	<i>Praxis.</i>	℥. ij.	℥. jv.	℥. vj.
	Destillatum Limacum cum aqua additione per B. M. factum.			
	<i>Praxis.</i>	℥. iij.	℥. vj.	℥. viij.
	Destillatum Ranarum.			
	<i>Lemery.</i>	℥. j.	℥. iij.	℥. vj.
	Destillatum Sanguinis Svilli.			
	<i>Praxis.</i>	℥. ij.	℥. jv.	℥. vj.
	Destillatum Secundinæ.			
	<i>Lemery.</i>	℥. ℥.	℥. ij.	℥. jv.
	Diacassia.			
	<i>Colleg. bonon.</i>	℥. iij.	℥. iij.	℥. vj.
	Diacassia cum Manna.			
	<i>Idem.</i>	℥. β.	℥. j.	℥. iij.

Dia-

Diacatholicon.			
<i>Schulzius.</i>	ʒ. ij.	ʒ. ʒ.	ʒ. j.
Diacarthamum.			
<i>Rondeletius.</i>	ʒ. ʒ.	ʒ. iiij.	ʒ. vj.
Diacodium five Syr. Pap. albi.			
<i>Praxis bonon.</i>	ʒ. ʒ.	ʒ. j.	ʒ. ʒ.
Diacodium Sydenhamij.			
<i>Sydenhamius.</i>	ʒ. ij.	ʒ. ʒ.	ʒ. j.
Diacorum.			
<i>Colleg. bonon.</i>	ʒ. ʒ.	ʒ. iiij.	ʒ. ʒ.
Diacridium idest Scammonea succo Cydon. præparata.			
<i>Horslius,</i>	gr. jv.	gr. x.	gr. xv.
& <i>Capellus.</i>	gr. iiij.	gr. x.	gr. xvj.
Diacridium pro stimulo.			
<i>Praxis.</i>	gr. ij.	gr. vj.	gr. viij.
Diacridium glycyrrhisatum.			
<i>Lemery.</i>	gr. vj.	ʒ. ʒ.	ʒ. j.
Diacridium rosatum.			
<i>Lemery,</i>	gr. vj.	ʒ. ʒ.	gr. xx.
& <i>Jantkius.</i>	gr. jv.	gr. vj.	ʒ. ʒ.
Diacridium rosatum Mynsicht.			
<i>Mynsicht.</i>	gr. vj.	gr. xiiij. ad xvj.	gr. xx.
Diacridium Sulphuratum.			
<i>Jantkius,</i>	gr. jv.	gr. vj.	ad ʒ. ʒ.
& <i>Capellus,</i>	gr. jv.	gr. xij.	gr. xx.
Diacydonium Solutivum Zvvelf.			
<i>Jantkius.</i>	ʒ. j.	ʒ. ij.	ʒ. ʒ.
Diamanna.			
<i>Lemery.</i>	ʒ. ʒ.	ʒ. j.	ʒ. ij.
Diamargarithon.			
<i>Idem.</i>	ʒ. ʒ.	ʒ. j.	ʒ. ij.
Diamargaritum simplex.			
<i>Idem.</i>	ʒ. j.	ʒ. iiij.	ʒ. ʒ.
Diamargarithon simplex.			
<i>Praxis.</i>	ʒ. ij.	ʒ. ʒ.	ʒ. j.
Diamespillus.			
<i>Colleg. bonon.</i>	ʒ. j.	ʒ. iiij.	ʒ. ʒ.
Diambra.			
<i>Lemery.</i>	ʒ. ʒ.	ʒ. j.	ʒ. ij.

Diamoron e. g. in $\mathfrak{z}$ .	xij. aquæ five hordei sine alicujus.		
<i>Praxis.</i>	pro gar- — garismate.	$\mathfrak{z}$ . j. ad $\mathfrak{z}$ . iſſ.	
Diamofcum dulce.			
<i>Lemery.</i>	$\mathfrak{D}$ . ſſ.	$\mathfrak{D}$ . j.	$\mathfrak{D}$ . ij.
Diaphenicum.			
<i>Montagnana,</i>	$\mathfrak{z}$ . j.	$\mathfrak{z}$ . ij.	$\mathfrak{z}$ . ſſ.
<i>&amp; Colleg. bonon.</i>	$\mathfrak{z}$ . j.	$\mathfrak{z}$ . iij.	$\mathfrak{z}$ . vj.
Diaphoreticum Antimonij.			
<i>Chriſtianus.</i>	$\mathfrak{D}$ . ſſ.	$\mathfrak{D}$ . j.	$\mathfrak{z}$ . ſſ.
<i>Barchufen,</i>	gr. vj.	$\mathfrak{D}$ . j.	$\mathfrak{D}$ . ij.
<i>&amp; Lemery.</i>	gr. vj.	$\mathfrak{D}$ . j.	gr. xxx.
Diaphoreticum Joviale five antihecticum Poterij.			
<i>Lemery.</i>	gr. x.	$\mathfrak{D}$ . j.	$\mathfrak{D}$ . ij.
<i>&amp; Geoffroy.</i>	$\mathfrak{D}$ . ſſ.	$\mathfrak{D}$ . j. ad $\mathfrak{z}$ . ſſ.	$\mathfrak{z}$ . j.
Diaphoreticum martiale.			
<i>Chriſtianus.</i>	$\mathfrak{D}$ . ſſ.	$\mathfrak{D}$ . j.	$\mathfrak{z}$ . ſſ.
Diaphoreticum maximum Joviale P. Fabri.			
<i>Idem.</i>	gr. iij.	gr. vj.	gr. x.
Diaphoreticum minerale V. Antim. diaphoret. vel diaphoreticum Antimonij.			
Diaphoreticum minerale Joviale.			
<i>Lemery.</i>	gr. x.	$\mathfrak{D}$ . j.	$\mathfrak{D}$ . ij.
Diaprunum ſimplex.			
<i>Idem.</i>	$\mathfrak{z}$ . ſſ.	$\mathfrak{z}$ . j.	$\mathfrak{z}$ . iſſ.
Diaprunum ſolutivum.			
<i>Morellus.</i>	$\mathfrak{z}$ . ij.	$\mathfrak{z}$ . ſſ.	$\mathfrak{z}$ . j.
Diarodon Abbatis.			
<i>Colleg. bonon.</i>	$\mathfrak{z}$ . j.	$\mathfrak{z}$ . ij.	$\mathfrak{z}$ . jv.
Diaſenna.			
<i>Montagnana.</i>	$\mathfrak{z}$ . ij.	$\mathfrak{z}$ . vj.	$\mathfrak{z}$ . j.
Diaſorbis.			
<i>Praxis.</i>	$\mathfrak{z}$ . ij.	$\mathfrak{z}$ . ſſ.	$\mathfrak{z}$ . j.
Diaſulphur.			
<i>Colleg. bonon.</i>	$\mathfrak{D}$ . ſſ.	$\mathfrak{D}$ . j.	$\mathfrak{D}$ . ij.
Diatartarum.			
<i>Bateus.</i>	$\mathfrak{D}$ . j.	$\mathfrak{D}$ . ij.	$\mathfrak{D}$ . jv.
Diatragacanthum frigidum.			
<i>Lemery.</i>	$\mathfrak{D}$ . ſſ. ad $\mathfrak{D}$ . j.	$\mathfrak{z}$ . ſſ.	$\mathfrak{z}$ . j.

<b>Diatragacanthum calidum.</b>			
<i>Lemery.</i>	℥. i.	℥. ij.	℥. j.
<b>Diatragacanthum cum bolo.</b>			
<i>Idem.</i>	℥. j.	℥. ij.	℥. j.
<b>Diatragacanthum usuale.</b>			
<i>Capellus.</i>	ad —	lubi- —	tum.
<b>Diaturbith minerale.</b>			
<i>Mynsicht.</i>	—	℥. j.	℥. iſſ.
<b>Draco mitigatus seu sublimatum dulce purgans Quercetani.</b>			
<i>Beguinus.</i>	gr. xij.	gr. xx.	gr. xxx.
<b>Dulcedo Martis.</b>			
<i>Capellus.</i>	gr. vij.	gr. ix.	gr. xij.

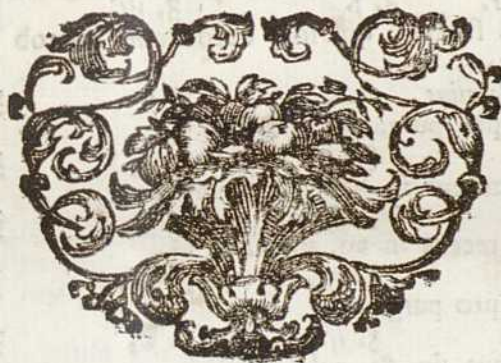





**E**buli corticis medianæ tum radicis, tum plantæ succus pro purgante.

<i>DeleBoe, Sylvius.</i>	ʒ. j.	ʒ. ij.	ʒ. ʒʒ.
Ebuli radicis Cortex recens in decocto.			
<i>Praxis.</i>	ʒ. ij.	ʒ. ʒʒ.	ʒ. j.
Ebuli radicis Cortex siccata in infuso.			
<i>Bateus,</i>			
& <i>Junckerus.</i>	ʒ. j.	ʒ. ʒʒ.	ʒ. ij.
Ebuli baccar. succus, qui sola decoctione in rob vertitur pro purgante.			
<i>DeleBoe, Sylvius.</i>	—	ʒ. j.	ʒ. ij.
Ebuli semen pro purgante pul.			
<i>Bateus.</i>	ʒ. j.	ʒ. ij.	ʒ. j.
Ebuli semen recens in Vini ʒ. vi. infusum.			
<i>Geoffroy.</i>	ʒ. j.	ʒ. ij.	ʒ. ʒʒ.
Ebuli semen recens in aq. infus. ʒ. vj.			
<i>Idem.</i>	ʒ. ij.	ʒ. vj.	ʒ. j.
Ebuli succus pro purgante.			
<i>Bateus.</i>	ʒ. ʒʒ.	ʒ. v.	ʒ. vj.
Echinus marinus sic. & pul.			
<i>Christianus.</i>	ʒ. j.	ʒ. ij.	ʒ. j.
Echini terrestris caro sic. & pul.			
<i>Lemery.</i>	ʒ. j.	ʒ. ʒʒ.	ʒ. j.
Ebur rasum, & pulverisatum.			
<i>Barbusen.</i>	ʒ. ʒʒ. ad ʒ. j.	ʒ. ʒʒ.	ʒ. j.
Ebur rasum in decocto pro alterante.			
<i>Praxis.</i>	ʒ. j.	ʒ. ij.	ʒ. ʒʒ.

Electrum five album, five flavum pul. ac lævigatum.			
<i>Geoffroy.</i>	℥. j.	℥. ij.	℥. iiij.
Ellebori nigri radix pul. pro purgante.			
<i>Bateus,</i>	gr. xv.	℥. j.	℥. ij.
<i>&amp; Claudinus.</i>	gr. x.	℥. j.	℥. iſſ.
Ellebori nigri radix in infuſo.			
<i>Chriſtianus,</i>			
<i>&amp; DeleBoe, Sylvius.</i>	℥. iiij.	℥. ij.	℥. ſſ.
Ellebori nigri folia in infuſo.			
<i>Idem.</i>	℥. iiij.	℥. ij.	℥. ſſ.
Ellebori nigri folia pul.			
<i>Idem.</i>	℥. ſſ.	℥. j.	℥. ij.
Endivia in infuſo.			
<i>Barchuſen.</i>	m. ſſ.	m. j.	m. iſſ.
Endiviæ ſemen in emulſionibus.			
<i>Praxis.</i>	℥. iſſ.	℥. iiij.	℥. vj.
Endiviæ ſuccus pluries in die.			
<i>Geoffroy.</i>	℥. iſſ.	℥. iiij.	℥. jv.
Enulæ campanæ radix ſic. pro decocto.			
<i>Chriſtianus,</i>	℥. iſſ.	℥. iiij.	℥. vj.
<i>&amp; Praxis.</i>	℥. iiij.	℥. ij.	℥. ſſ.
Enulæ campanæ radix recens in decocto pro juſculis, & apo- zematibus.			
<i>Geoffroy.</i>	℥. vj.	℥. ſſ.	℥. j.
Enulæ campanæ radix pul.			
<i>Idem.</i>	℥. j.	℥. iiij.	℥. vj.
Epithimum pul. pro purgante.			
<i>DeleBoe, Syvius,</i>			
<i>&amp; Morellus cum</i>	℥. iiij.	℥. vj.	℥. jx.
<i>Junckero.</i>	℥. iſſ.	℥. vj.	℥. ſſ.
Epithimum in infuſo pro purgante.			
<i>DeleBoe, Sylvius,</i>	℥. vj.	℥. vj.	℥. j.
<i>&amp; Sennertus.</i>	℥. ſſ.	℥. j.	℥. ij.
Equiſetum in infuſo.			
<i>Barchuſen.</i>	m. ſſ.	m. j.	m. iſſ.
Equiſeti ſuccus.			
<i>Geoffroy.</i>	℥. ſſ.	℥. j.	℥. ij.
Equiſeti radix in ſubſtantia.			
<i>Geoffroy.</i>	℥. j.	℥. ij.	℥. iiij.

Erysimi semen pul.			
<i>Idem.</i>	℥. i.	℥. ij.	℥. iij.
Erysimi folia in infuso.			
<i>Idem.</i>	m. ss.	m. j.	m. ij.
Eringij radix recens in decocto.			
<i>Christianus.</i>	℥. ss.	℥. j.	℥. ij.
Erucae folia in infuso pro apozemate, & pro alterante.			
<i>Praxis.</i>	p. j.	p. ij.	p. iij.
Erucae semen pul.			
<i>Praxis.</i>	at —	sinapi —	semen.
& <i>Geoffroy.</i>	gr. viij.	gr. xv.	gr. xx.
Esulae radix praeparata, dein siccata, & pul. pro purgante.			
<i>Geoffroy, &amp; Boerhaave.</i>	℥. j.	℥. ij.	℥. iij.
	<i>Lactantibus</i>		
	gr. iij. ad viij.		
	<i>in infuso</i>		
	gr. vj. ad xvj.		
Esulae radix praeparata, & sicc. in infuso pro purgante.			
<i>Geoffroy.</i>	℥. iss.	℥. iij.	℥. vj.
Esulae cortex radice pul. pro purgante.			
<i>Bateus,</i>	gr. vj.	℥. ss.	gr. xv.
& <i>DeleBoe, Sylvius.</i>	gr. vj.	gr. x.	gr. xij.
Esulae radice cortex in infuso pro purgante.			
<i>Praxis.</i>	℥. ss.	℥. j.	℥. ij.
Esulae succus idest Lac pro purgante.			
<i>DeleBoe, Sylvius.</i>	—	gut. iij.	ad viij.
Esulae semen vehementem catharsim movent.			
<i>Geoffroy.</i>	—	n. x.	n. xij.
Euphorbium pro purgante phlegmagogo.			
<i>DeleBoe, Sylvius,</i>	gr. ij.	gr. vj.	gr. viij.
<i>Bateus.</i>	gr. iij.	gr. vj.	gr. xij.
& <i>Horstius.</i>	gr. j.	gr. iij.	gr. viij.
Euphrasia pul.			
<i>Geoffroy.</i>	℥. j.	℥. ij.	℥. iij.
Euphrasia in infuso.			
<i>Christianus.</i>	m. j.	m. ij.	m. iij.
Eupatorium vulgare canabini folij in infuso.			
<i>Geoffroy.</i>	ut Thea saepius in die propinetur.		
Eupatorii succus defaecatus.			
<i>Idem.</i>	℥. j.	℥. ij.	℥. iij.



<b>E</b>	Bur calcinatum pul., ac lævigatum.		
<i>Praxis,</i>	<i>ac Cornu</i>	<i>Cervi</i>	<i>astum.</i>
<i>&amp; Jantkius.</i>	ʒ. ʒ.	ʒ. j.	ʒ. ʒ.
Elaterium seu extractum Cucumeris asinini.			
<i>Bateus</i>	gr. j.	gr. ij.	gr. iij.
<i>Barchusen,</i>	gr. ʒ.	gr. j.	gr. ʒ.
<i>&amp; Boerhaave.</i>	<i>Lactantibus</i>		
	gr. ʒ.	gr. vj.	gr. xij.
	<i>aliis gr. j.</i>		
<i>Junckerus,</i>	gr. ʒ.	gr. vj.	gr. x.
<i>&amp; DeleBoe, Sylvius.</i>	gr. ij.	gr. iij. ad ʒ.	gr. vj.
Elleborus niger præparatus, ac pul.			
<i>Capellus.</i>	ʒ. j.	ʒ. ij.	ʒ. iij.
Electuarium Adstringens.			
<i>Fuller.</i>	ʒ. ʒ.	ʒ. iij.	ʒ. ʒ.
	<i>Benedicta laxativa in Clystere.</i>		
<i>Poterius.</i>	ʒ. ij.	ʒ. ʒ.	ʒ. j.
	<i>Benedicta laxativa.</i>		
<i>Colleg. bonon.</i>	ʒ. j.	ʒ. iij.	ʒ. vj.
	<i>Cardiacum calidum ter in die.</i>		
<i>Fuller.</i>	ʒ. j.	ʒ. ij.	ʒ. ʒ.
	<i>Catharrale brandenburg.</i>		
<i>Schulzins.</i>	ʒ. ij.	ʒ. ʒ.	ʒ. j.
	<i>Catholicum.</i>		
<i>Jantkius.</i>	ʒ. j. ad ʒ. ij.	ʒ. ij. ad ʒ. iij.	ʒ. ʒ.
	<i>De Citro solutivum.</i>		
<i>Lemery.</i>	ʒ. j.	ʒ. ʒ.	ʒ. vj.

Electuarium Colagogum Quercetani.			
<i>Idem.</i>	3. ij.	3. β.	3. vj.
	Colagogum seu Diaprun. Sylvij.		
<i>Idem.</i>	3. j.	3. ij.	3. ss.
	Contra Abortum bis in die.		
<i>Fuller.</i>	—	3. ss.	—
	Diacarthami.		
<i>Wedelius.</i>	—	3. ss.	—
	Diacastoreum.		
<i>Lemery.</i>	3. ss.	3. j.	3. ij.
	Diacori.		
<i>Sculzcius.</i>	3. ij.	3. ss.	3. j.
	Diacatholicon.		
<i>Idem.</i>	3. ij.	3. ss.	3. j.
	Diafatirion.		
<i>Schulzcius.</i>	—	3. iij.	3. ss.
	Diascordij Fracastorei pro paregorico.		
<i>Schroderus,</i> <i>&amp; Capellus.</i>	3. ss.	3. j.	3. vj.
	Diafenicon Mesues.		
<i>Poterius.</i>	3. ij.	3. ss.	3. j.
	Diaprunum simplex.		
<i>Lemery.</i>	3. β.	3. j.	3. iij.
	Diaprunum Sylvij.		
<i>Idem.</i>	3. j.	3. ij.	3. ss.
	Diacydonium simplex.		
<i>Colleg. bonon.</i>	3. ij.	3. ss.	3. j.
	Elefcoph.		
<i>Poterius.</i>	3. ij.	3. xv. ad vj.	3. x.
	Ad fluorem album Sydenhamij.		
<i>Fraundorffer.</i>	Ad magnit. nucis mosc. maj. mane, hora V. pomeridiana, & nocte per mensem.		
	Pro Gravidis.		
<i>Schulzcius.</i>	—	3. vj.	3. j.
	Hjeræ pic. Galeni.		
<i>Poterius.</i>	3. vj.	3. ss.	3. j.
	Humain.		
<i>Colleg. bonon.</i>	3. j.	3. ij.	3. iij.
	Hydragogum.		
<i>Zwelfer.</i>	3. j.	3. ij.	3. iij.
	Ele-		

Electuarium Hydragogum. Willis.			
Jantkias.	℥. j.	℥. ij.	ad ℥. ℥.
	Hydragogum Sylvij.		
Fraundorffer.	℥. ij.	℥. iij.	℥. β.
	Hydropicum Mynsith.		
Jantkias.	℥. j.	℥. ij.	℥. β.
	Letificans.		
Lemery.	℥. j.	℥. ij.	℥. iij.
	Lenitivum Pharmac. paris.		
Idem.	℥. ℥.	℥. j.	℥. iij.
	Lenitivum Florenzolæ.		
Sculzius.	℥. iij.	℥. j.	℥. ij.
	Lenitivum usuale.		
Capellus.	℥. ℥.	℥. j.	℥. iij.
	De limato Chalbe tertid.		
Colleg. bonon.	—	℥. ℥.	—
	Ad Memoriam debilem Mel.		
Fraundorffer.	℥. ℥.	℥. iij.	℥. vj.
	De Manna.		
Schulzius.	℥. ij. ad iij.	℥. j. &	ultra.
	Martis.		
Fuller.	—	℥. iij.	mane, &
	quarta pomeridiana quotidie.		
	Netij.		
Praxis.	℥. j.	℥. j.	℥. iij.
	Opiatum Rhenodei.		
Capellus.	℥. iij.	℥. vj.	℥. ix.
	Orvietanum.		
Schulzius.	℥. iij.	℥. iij.	℥. vj.
	De Ovo Jo. Bapt. Gemmæ.		
Schulzius.	℥. vj.	℥. xv.	℥. j.
	Panchymag. Zvvelfer.		
Jantkias.	℥. j. ad ij.	℥. ij. ad iij.	℥. ℥.
	Peruvianum Epileptic. Fulleri.		
Allen.	℥. j.	℥. ij.	℥. iij.
	per tres — vel quatuor menses.		
	Ad Pestem Cratonis.		
Fraundorffer.	℥. iij.	℥. iij.	℥. iij.
	Contra Phthysin.		
Schulzius.	℥. jβ.	℥. ij.	& ultra.
	Ele.		

<b>Electuarium De Prunis lenitivum.</b>			
<i>Idem.</i>	℥. ij.	℥. v.	℥. j.
	De Psilio Montagnanæ.		
<i>Idem.</i>	℥. ij.	℥. ss.	℥. j.
	De Rhabarbaro Mef.		
<i>Lemery.</i>	℥. iij.	℥. vj.	℥. jx.
	Rosatum Mef.		
<i>Colleg. bonon.</i>	℥. vj.	℥. v.	℥. vj.
	Schenckij.		
<i>Fraundorffer.</i>	℥. jβ.	℥. iij.	℥. vj.
	Scorbuticum calidum.		
<i>Fuller.</i>	—	℥. ss. bis	— in die.
	Scorbuticum temperatum.		
<i>Idem.</i>	in eadem	—	Dosi.
	De succo Rosarum.		
<i>Barchusen,</i>	℥. iij.	℥. iij.	℥. β.
<i>&amp; Capellus.</i>	℥. iij.	℥. vj.	℥. jv.
	Terebinthinatum bis in die.		
<i>Fuller.</i>	℥. iij.	℥. vj.	℥. jx.
	De Tribus.		
<i>Capellus.</i>	℥. β.	℥. j.	℥. iij.
	Vermifugum.		
<i>Bateus.</i>	℥. ij.	℥. jv.	℥. ij.
	Zinziberis bis in die.		
<i>Fuller.</i>	quantum	— nucistæ.	—
<b>Elæosacchara quæcunque.</b>			
<i>Christianus.</i>	gr. vj.	℥. ss.	℥. j.
<b>Elixyr Anticolicum Schenckij.</b>			
<i>Fraundorffer.</i>	—	gut. xxv.	gut. xxx.
	Antifebrile Wedelij.		
<i>Schulzsius.</i>	gut. xxxv.	xxx.	gut. xl.
		℥. —	ultra.
	Antiscorbuticum.		
<i>Hoffmannus.</i>	gut. x. ad xv.	gut. xxx.	gut. L.
		ad xxxv.	
	Antiepilepticum Cratonis.		
<i>Lemery.</i>	℥. iij.	℥. iij.	℥. jx.
	Antiepilepticum insigne.		
<i>Idem.</i>	gut. jv.	gut. xv.	gut. xx.

Elixyr

Elixyr Aperitivum Clauderi.			
Capellus.	gut. vj.	gut. xx.	gut. xxx.
Aperitivum Claudini.			
Jantkius.	gut. x. ad xv.	gut. xxx. ad	xL. gut. L. ad Lx.
Apopleticum.			
Lemery.	gut. jv.	gut. xij.	gut. xx.
Absinthiacum Cnoffelij.			
Fraundorffer.	gut. x.	gut. xv.	gut. xx.
Asthmaticum Zwelferri.			
Lemery.	ʒ. iij.	ʒ. vj.	ʒ. jii.
Camphoratum Batei.			
Bateus.	gut. vj.	gut. xv.	ʒ. j.
Camphoræ sive Spiritus Vini camphoratum.			
Lemery.	gut. vj.	gut. xij.	gut. xx.
Cinnamomi.			
Fraundorffer.	gut. iij.	gut. vij.	gut. xv.
Cinnamomi Stomachicum.			
Fuller.	gut. v.	gut. xv.	gut. xx.
Ducalis.			
Capellus.	ʒ. j.	ʒ. ij.	ʒ. jv.
Garyophyllaceum.			
Idem.	gut. v.	gut. xv.	gut. xx.
Guttæ Angelicæ Regiæ.			
Lemery.	gut. jv.	gut. xij.	gut. xx.
Martis.			
Bateus.	gut. v.	gut. x.	gut. xv.
Proprietatis Paracelsi. c. a.			
Capellus.	gut. jv.	gut. viij.	gut. xij.
Proprietatis Paracelsi. s. a.			
Idem.	gut. vij.	gut. xv.	gut. xxx.
Proprietatis Antiscorbuticum.			
Schulzius.	gut. x.	gut. xxx.	gut. xL.
Proprietatis Rhabarbarinum.			
Juncker.	ʒ. ʒ.	ʒ. j.	ʒ. ij. & ultra.
Pestilentialis Crollij ad præcavendum.			
Schulzius.	—	gut. j.	gut. ij.
	alias	gut. vij.	gut. x.



Elixyr Vitæ Donzelli.			
Donzellus.	—	aliquot	gutta.
Vitæ Helmontij.			
Barchusen.	gut. vj.	℥. j.	℥. ij.
Vitæ Matthioli.			
Schulzius.	℥. j.	℥. ij.	℥. j.
Vitæ Fioravanti.			
Lemery.	℥. ss.	℥. j.	℥. ij.
Vitæ Quercetani.			
Lemery.	℥. j.	℥. ij.	℥. iij.
Vitæ Uterinum Crollij.			
Capellus.	—	gut. x.	gut. xxx.
Vitæ Vitrioli Mynsicht.			
Schulzius.	gut. jv.	℥. ss.	℥. j.
Emulsiõ Warlophij, videlicet. R. sem. melon. ℥. ss. aquæ Violar. aut fontis lib. i. n. fiat emulsiõ, cui adde Unicornu veri, bezoar min., nitri an. ℥. j. camphoræ rasæ ℥. ij. sacchari q. s. ad gratiam.			
Comerc. litter. norimberg. 1734. pag. 259.		ad duo Cochlearia singulis biboriis danda est.	
Emulsiõ cannabina.			
Mynsicht.	—	℥. ij.	℥. iij.
Ens Veneris.			
Bateus.	gr. jv.	gr. viij.	gr. xij.
Ens Veneris Bojlei.			
Bojleus.	gr. ij. ad iij. aliquando	usque ad x. usque ad xx.	et xij., et et ad xxx.
Epar Antimonij pul.			
Lemery.	gr. ij.	gr. vj.	gr. viij.
Epar Antimonij in Vino infusum pul. pro Vino emetico	℥. ij. ℥. iij.		℥. j.
Idem.	℥. j.	℥. ij.	℥. j.
Vini Dosis.	℥. j.	℥. ij.	℥. iij.
Eringij radix saccharo condita.			
Mesues.	℥. ij.	℥. j.	℥. ij.
Essentia aperitiva Michaelis.			
Fraundorffer.	gut. x.	gut. xxx.	gut. xL.
Camphoræ in spiritu vini facta.			
Christianus.	gut. vj.	gut. xij.	Coch. j. Essen-

## Essentia Castorei.

<i>Jantkius.</i>	gut. x. ad xv.	gut. xxx.	gut. xL. ad L.
Citri sine igne facta.			
<i>Lemery.</i>	gut. j.	gut. ij.	gut. iij.
Helenij in spiritu vini facta.			
<i>Christianus.</i>	gut. x.	gut. xx.	Coch. ff.
Ligni aloes.			
<i>Jantkius.</i>	gut. x. ad xv.	gut. xxx.	gut. xL. ad L.
Myrrhæ.			
<i>Idem.</i>	gut. ij.	gut. vj.	gut. xv.
Lithonriptica Cnoselij.			
<i>Fraundorffer.</i>	Coch. ff.	Coch. j.	Coch. ij.
Regia composita.			
<i>Idem.</i>	gut. iij.	gut. vij.	gut. xv.
Extractum Absinthij pontici.			
<i>Praxis.</i>	ð. j.	ð. ij.	ð. iij.
Absinthij Romani.			
<i>Geoffroy.</i>	ð. j.	ð. iij.	ð. iij.
Agarici.			
<i>Tencke,</i>	ð. ff.	ð. j.	ð. iij.
<i>&amp; Junckerus.</i>	ð. ff.	ð. j.	ð. iij.
Aloes.			
<i>Colleg. bonon.</i>	gr. xv.	ð. iij.	ð. iij.
<i>&amp; Capellus.</i>	gr. x.	ð. j.	gr. xxx.
Aperitivum Mynsicht.			
<i>Mynsicht.</i>	ð. ff.	z. ß.	z. j.
Aperitivum.			
<i>Lemery.</i>	gr. x.	ð. j.	ð. ij.
Angelicæ radicis.			
<i>Praxis.</i>	ð. ff.	ð. j.	ð. iij.
Afari pro emetico.			
<i>Jantkius.</i>	—	gr. xv.	ð. j.
Baccarum Cupressi.			
<i>Praxis.</i>	ð. j.	ð. iij.	ð. iij.
Baccarum Ebuli.			
<i>Christianus.</i>	ð. ff.	ð. j.	z. ff.
Baccarum Juniperi.			
<i>Lemery.</i>	ð. j.	ð. ij.	ð. iij.

Extractum Baccarum Sambuci.			
<i>Praxis.</i>	℥. ℥.	℥. j.	℥. ultra.
	Balsami Peruviani.		
<i>Jantkius.</i>	gut. x. ad xv.	gut. xxx.	gut. xL. ad L.
	Beccabungia.		
<i>Geoffroy.</i>	℥. j.	℥. ij.	℥. iiij.
	Bionia radice.		
<i>Idem.</i>	℥. β.	℥. ℥.	℥. j.
	Caccarilla.		
<i>Idem.</i>	gr. iiij.	gr. vj.	gr. viij.
	Camedrios.		
<i>Christianus.</i>	℥. ℥.	℥. j. ad ℥. β.	℥. j.
	Cardui benedicti, & similia.		
<i>Geoffroy.</i>	℥. ℥.	℥. j.	℥. β.
	Catholicum Francofurt.		
<i>Tencke.</i>	gr. ij. ad vj.	gr. x. ad xvj.	℥. j.
	Catholicum Paracelsi.		
<i>Ernestus.</i>	gr. ij. ad vj.	gr. x. ad xvj.	℥. j.
	Casumna Anglorum.		
<i>Geoffroy.</i>	gr. vj.	gr. x.	gr. xv.
	Castorei.		
<i>Barchusen,</i>	gr. j.	gr. v.	℥. ℥.
<i>&amp; Praxis.</i>	gr. jv.	gr. viij.	℥. ℥.
	Centaurea minoris.		
<i>Christianus.</i>	℥. β. ℥. j.	℥. i℥.	℥. iiij.
	Chalybis.		
<i>Bateus.</i>	℥. j.	℥. β.	℥. j.
	China China.		
<i>Lemery.</i>	gr. xij.	℥. j.	℥. ℥.
	Cinnamomi.		
<i>Praxis.</i>	℥. ℥.	℥. j.	℥. i℥.
	Cichorea Sylvestris.		
<i>Geoffroy.</i>	℥. β.	℥. i℥.	℥. iiij.
	Cochlearia.		
<i>Praxis.</i>	℥. ℥.	℥. j.	℥. ij.
	Colocynthidis in aq. factum, & stimuli loco datum.		
<i>Barchusen,</i>	gr. ℥.	gr. j.	gr. jv.
<i>&amp; Praxis.</i>	gr. i.	gr. ij.	gr. xv.

Extra

Extractum Colocynthis ut supra loco purgantis.

<i>Schulzins.</i>	<i>gr. ij. ad iij.</i>	<i>gr. vj.</i>	<i>gr. x.</i>
	Colocynthis in Vino factum pro basi.		
<i>Colleg. bonon.</i>	<i>gr. vj.</i>	<i>℥. ss.</i>	<i>℥. j.</i>
	Croc.		
<i>Barchusen.</i>	<i>gr. j. ad ij.</i>	<i>gr. v.</i>	<i>℥. β.</i>
	Cucumeris Asinini pro basi.		
<i>Barchusen.</i>	<i>gr. ss.</i>	<i>gr. j.</i>	<i>gr. jv.</i>
<i>Bateus, &amp;</i>	<i>gr. j.</i>	<i>gr. ij.</i>	<i>gr. iij.</i>
<i>Wedelius.</i>	<i>minor</i>	<i>Dosis</i>	<i>gr. v.</i>
	Cucumeris Asinini stimuli loco.		
<i>Geoffroy.</i>	<i>gr. ss.</i>	<i>gr. j.</i>	<i>gr. ij.</i>
	Diacarthami.		
<i>Tencke.</i>	<i>gr. xv.</i>	<i>℥. ss.</i>	<i>℥. j.</i>
	Ebuli radices pro purgante.		
<i>Junckerus.</i>	<i>℥. j.</i>	<i>℥. ij.</i>	<i>℥. iij.</i>
	Enulæ campanæ.		
<i>Geoffroy.</i>	<i>℥. j.</i>	<i>℥. iij.</i>	<i>℥. iij.</i>
	Esulæ.		
<i>Tencke.</i>	<i>℥. ss.</i>	<i>℥. iij.</i>	<i>℥. iij.</i>
	Esulæ in Vino vel in spiritu vini factum.		
<i>Geoffroy.</i>	<i>℥. ss.</i>	<i>℥. j.</i>	<i>℥. iij.</i>
	Euphorbij.		
<i>Tencke.</i>	<i>gr. jv.</i>	<i>gr. x.</i>	<i>gr. xv.</i>
	Elaterij v. Cucum. Asinini.		
—	—	—	—
	Febrifugum.		
<i>Bateus.</i>	<i>℥. ss.</i>	<i>℥. j.</i>	<i>℥. iij.</i>
	Florum Calendulæ.		
<i>Geoffroy.</i>	<i>℥. iij.</i>	<i>℥. iij.</i>	<i>℥. vj.</i>
	Florum Camomillæ.		
<i>Praxis.</i>	<i>℥. j.</i>	<i>℥. ij.</i>	<i>℥. iij.</i>
	Florum hyperici.		
<i>Eadem.</i>	<i>℥. j.</i>	<i>℥. ij.</i>	<i>℥. iij.</i>
	Florum Papaveris rubri.		
<i>Eadem.</i>	<i>℥. ss.</i>	<i>℥. iij.</i>	<i>℥. ij.</i>
	Gentianæ rad.		
<i>Geoffroy.</i>	<i>℥. ss.</i>	<i>℥. j.</i>	<i>℥. jv.</i>
	Hermodactylorum.		
<i>Junckerus.</i>	<i>℥. j.</i>	<i>℥. ij.</i>	<i>℥. j.</i>

Extra

Extractum Hederae terrestris.			
Christianus.	℥. ℥. ad ℥. j.	ʒ. ℥.	ʒ. j.
Hellebori nigri in aq. pluv. paratum.			
Geoffroy.	gr. xij.	℥. j.	ʒ. ℥.
Hellebori nigri in Vino paratum.			
Colleg. bonon.			
& Junckerus.	gr. v.	℥. ℥.	℥. j.
Hellebori nigri loco stimuli in melangolicis, maniacis, morbis capitis gravioribus, quartana, & aliis rebellibus locum habet.			
Wedelius.	—	gr. v.	℥. ℥.
Jalappæ.			
Tencke.	gr. iij.	gr. vj.	℥. ℥.
Iridis nostratis.			
Schulzius.	gr. vj.	gr. xv.	℥. j.
Ivæ arteticæ, & similia.			
Christianus.	℥. ℥. ad ℥. j.	ʒ. ℥.	ʒ. j.
Lapidis Lazuli.			
Hartmannus.	gr. vj.	℥. ℥.	℥. j.
Ligni Sancti.			
Claudius.	—	ʒ. ℥.	ʒ. j.
Ligni Sancti in spiritu vini factum.			
Donzellus.	℥. ℥.	ʒ. β.	ʒ. j.
Ligni sassafras.			
Praxis.	℥. j.	℥. ij.	ʒ. j.
Lentisci ex Chio.			
Eadem.	ut —	su. —	pra.
Ligni Visci quercini.			
Colleg. bonon.	℥. j.	℥. ij.	℥. iij.
Maracostinum.			
Schulzius.	℥. ℥.	ʒ. β.	& ultra,
	plus —	minus —	ve.
Martis adstringens.			
Lemery.	gr. x.	℥. j.	℥. ij.
Martis aperitivum Mgnficht.			
Capellus.	℥. β.	ʒ. ℥.	ʒ. j.
Meliffæ.			
Idem.	℥. j.	℥. ij.	ʒ. j.
Menthæ, & similia.			
Praxis.	℥. β. ad ℥. j.	ʒ. ℥. ad ℥. ij.	ʒ. j.

Extra-

## Extractum Mechioan.

Tencke.	gr. xv.	3. ss.	3. i.
	Myrrinæ in spiritu vini factum.		
Christianus.	gr. ij.	gr. v.	3. ss.
	Myrobolanorum.		
Tencke.	gr. xv.	3. ss.	3. i.
	Nasturtij aquatici.		
Christianus.	3. ss. ad 3. i.	3. ss.	3. i.
	Nicotianæ.		
Schulzsius.	gr. ij.	gr. v.	gr. vij.
	Omphatij.		
Praxis.	3. ss.	3. i.	3. i. ss.
	Opj.		
Schulzsius.	gr. ss.	gr. i.	gr. ij.
	Panchimagogum.		
Lemery.	3. ss.	3. j.	3. ij.
	Panchimagogum Crollij.		
Jantkius.	3. ss.	3. j.	3. ss.
	Panchimagogum Hartmanni, Crollij, Quercet., schrod., & Glaneri.		
Tencke.	3. ss.	3. j.	3. ij.
	Plantaginis cum floribus hyperici.		
Praxis.	3. j.	3. ij.	3. i.
	Plantarum vulgarium.		
Junckerus, & Christianus.	Dosis	— quæ	— supra.
	Radicis Angelicæ.		
Praxis.	3. ss.	3. j.	3. ss.
	Radicis Consolidæ majoris.		
Donzellus, & Praxis.	3. ss.	3. j.	3. ss.
	Radicis Gentianæ.		
Idem.	3. j.	3. ij.	3. i.
	Radicis Pæoniæ.		
Praxis.	3. ss.	3. ss.	3. ij.
	Radicis Polipodij.		
Colleg. bonon.	3. ss.	3. i.	3. ij.
	Radicis Salsæ perillæ.		
Ipsum Colleg.	gr. xvj.	3. ss.	3. i.
	Radis Scorzonæræ.		
Praxis.	3. ss. ad 3. j.	3. ss.	3. i. Ex.

## Extractum Radicis Tormentillæ.

Christianus.	℞. ss. ad ℞. j.	℥. ss.	℥. i.
Rhabarbari.			
Capellus cum			
Junckero.	gr. x.	℞. j.	gr. xxx.
Grulingius.	gr. xv.	℞. j.	℥. ss.
Lancillottus,	gr. xv.	℥. ss.	℥. j.
& Lemery.	gr. x.	℥. ss.	℞. ij.
Ribesiorum.			
Praxis.	ad instar —	illud —	Omphatij.
Rosarum.			
Poterius.	℞. j.	℥. ss.	℥. j.
Rubix Tinctorum radicis.			
Praxis.	℞. j.	℞. ij.	℥. j.
Sabinæ in Vino factum.			
Eadem.	—	℞. j. ad ℥. ss.	℞. ij.
Sabinæ in aqua paratum.			
Junckerus,			
& Christianus.	℞. j.	℥. ss.	℥. j.
Salfæ perillæ.			
Colleg. bonon.	gr. xvj.	℥. ss.	℥. j.
Scammonij.			
Tencke.	gr. v.	℞. ss.	gr. xv.
Sennæ or.			
Poterius.	—	Coch. ss.	—
Colleg. bonon.,	℞. j. ad ℥. ss.	℥. j.	℥. i ss.
& Lancillottus.	℥. ss.	℞. jv.	℥. ij.
Glycyrrhysæ.			
Praxis.	pro —	eclegma —	te.
Turpethi.			
Grulingius.	℞. ss.	℞. j.	℥. ss.
Vincetoxici.			
Geoffroy.	℥. ss.	℥. j.	℥. i ss.
Urticæ.			
Praxis.	℞. j.	℞. ij.	℥. j.
Urucu.			
Lemery.	gr. xvj.	℥. ss.	℥. j.
Utherinum specificum.			
Mynsicht.	—	℞. j.	℥. ss.



<b>F</b>	Aba S. Ignatij ad Vomitum excitandum.			
	<i>Lemery.</i>	<i>gr. iij.</i>	<i>gr. viij.</i>	<i>gr. xij.</i>
	Faba S. Ignatij, si non sit Vomitus sciendus.			
	<i>Geoffroy.</i>	<i>gr. j.</i>	<i>gr. iij.</i>	<i>gr. jv.</i>
	Faba S. Ignatij pro antifebrile.			
	<i>Jantkius.</i>	—	$\mathcal{D}$ . $\beta$ .	$\mathcal{D}$ . j.
	Farina hordei pro pulmento conficiendo ad instar fœercul. Saxoniae.			
	<i>Praxis.</i>	$\mathcal{Z}$ . ij.	$\mathcal{Z}$ . ss.	$\mathcal{Z}$ . j.
		—	<i>ampli-</i>	<i>us.</i>
	Farina Oryzæ pro ut supra dictum est.			
	<i>Eadem.</i>	$\mathcal{Z}$ . ij.	$\mathcal{Z}$ . ss.	$\mathcal{Z}$ . j.
		—	<i>ampli-</i>	<i>us.</i>
	Fel Viperae sic. & pul.			
	<i>Jantkius.</i>	$\mathcal{D}$ . ss.	$\mathcal{D}$ . j.	$\mathcal{Z}$ . ss.
	Fel Anguillæ sic. & pul.			
	<i>Jantkius.</i>	$\mathcal{D}$ . ss.	$\mathcal{D}$ . j.	$\mathcal{Z}$ . ss.
	Fœniculorum radicum Cortices sic. in decoct.			
	<i>Christianus.</i>	$\mathcal{Z}$ . j.	$\mathcal{Z}$ . ij.	$\mathcal{Z}$ . ss.
	Fœniculorum radicum Cortices pul.			
	<i>Geoffroy.</i>	$\mathcal{D}$ . ss.	$\mathcal{Z}$ . ss.	$\mathcal{Z}$ . j.
	Fœniculi semen in infuso.			
	<i>Praxis.</i>	$\mathcal{Z}$ . ss.	$\mathcal{Z}$ . j.	$\mathcal{Z}$ . ij.
	Fœniculi semen in substantia.			
	<i>Christianus.</i>	$\mathcal{D}$ . j.	$\mathcal{Z}$ . ss.	$\mathcal{Z}$ . j.



Fœniculi semen saccharo confectum.			
<i>Praxis.</i>	ʒ. ij.	ʒ. ʒʒ.	ʒ. j.
Fœniculorum radicum succus.			
<i>Geoffroy.</i>	saccharo —	edulcatus.	ʒ. jʒ.
Filicis maris radix in substantia. Pro cæteris fœmina præ maris scœpius elicitur.			
<i>Idem.</i>	—	ʒ. j.	—
Filicis fœminæ radix in pul. redacta, & in aqua mullâ lumbricos tutè enecat.			
<i>Paullus.</i>	ad ʒ. j.	—	—
Filicis maris, & fœmin. radix recens in dec.			
<i>Christianus.</i>	ʒ. ʒʒ.	ʒ. j.	ʒ. ij.
Filicis floridæ seu Osmundæ regalis pars illa radice media sub candida pul.			
<i>Praxis.</i>	ʒ. j. ad ʒ. ʒʒ.	ʒ. ʒʒ. ad ʒ. j.	ʒ. j. ad ʒ. ij.
Filicis floridæ seu osmundæ regalis pars recens ut supra assignata pro decocto.			
<i>Christianus.</i>	ʒ. ʒʒ.	ʒ. j.	ʒ. ij.
Filicis floridæ &c. summitates fructif. pro decocto in lacte quo- tidie sumendo.			
<i>Geoffroy.</i>	m. j.	—	—
Ficus passæ in decocto.			
<i>Idem,</i>	n. ij.	n. v.	n. vj.
& <i>Junckerus.</i>	n. ij.	n. ij.	n. jʒ.
Filipendulæ radix pul.			
<i>Paullus.</i>	—	ʒ. j.	—
Filipendulæ radix in decocto.			
<i>Christianus.</i>	ʒ. j.	ʒ. ij.	ʒ. ʒʒ.
Flambues succus in apozematibus, vel in aqua dilutus.			
<i>Idem.</i>	ʒ. ij.	ʒ. ʒʒ.	ʒ. j.
Flores Borag., Acac., Anthos, buglossi, & similes præscribun- tur.			
<i>Junckerus.</i>	pug. j.	pug. ij.	m. ʒʒ.
Flores Nimpheæ siccati in infuso,			
<i>Christianus.</i>	pug. j.	pug. ij.	m. ʒʒ.
Flores Papaver. rubr. siccati in infuso.			
<i>Praxis,</i>	ut Thea —	adhibean —	tur.
& <i>Junckerus.</i>	pug. j.	pug. ij.	m. ʒʒ.
Flores Papaver. rubr. sicc. & pulverisat.			
<i>Praxis.</i>	ʒ. ʒʒ. ad ʒ. j.	ʒ. j. ad ʒ. ij.	ʒ. ʒʒ. ad ʒ. j.
			Flo.

Florum Persicorum succus defœcatus.			
<i>Geoffroy.</i>	℥. ℥.	℥. j.	℥. ij.
Flores Persicor. in vino inf. per noctem ad alvum laxandam & vomitum movendum.			
<i>Sennertus.</i>	—	m. j.	m. ℥.
Flores Violarum vernar. sicc. in infuso.			
<i>Praxis,</i>	ut Thea —	usurpen- —	tur.
& <i>Junckerus.</i>	pug. j.	pug. ij.	m. ℥.
Flores Violarum vernar. sicc. & pulver.			
<i>Praxis.</i>	℥. ℥. ad ℥. j.	℥. j. ad ℥. ij.	℥. β. ad ℥. j.
Florum Violar. dictarum succus pro purgante.			
<i>Bateus.</i>	℥. j.	℥. ℥.	℥. ij.
Folia Auri.			
<i>Claudinus.</i>	gr. jv.	gr. viij.	℥. ℥.
Fragariæ radix in decocto.			
<i>Christianus.</i>	℥. j.	℥. ij.	℥. ℥.
Fragariæ succus defœcatus.			
<i>Praxis.</i>	℥. j.	℥. ij.	℥. iij.
Fragariæ folia sive in decocto, sive in infuso.			
<i>Barchusen.</i>	m. ℥.	m. j.	m. ℥.
Frangulæ cortex interna radice pul. pro purgante.			
<i>Schroderus,</i>	℥. j.	℥. jv.	℥. ij.
& <i>Bateus.</i>	℥. j.	℥. ℥.	℥. ij.
Fraxinellæ radix seu rad. dict. albi pul.			
<i>Geoffroy.</i>	℥. ℥.	℥. j.	℥. ij.
Fraxinellæ radix in infuso.			
<i>Idem.</i>	℥. ij.	℥. ℥.	℥. j.
Fraxini Ligni Calix capacitatis ℥. vj vel viij.			
<i>Veterorum non nulli.</i>	Vinum per noctem infundebant, & mane id dabant ad potandum.		
Fraxini cortex rec. ramorum, ac Fraxini Lignum pro decocto.			
<i>Praxis.</i>	℥. ℥.	℥. j.	℥. ℥.
Fraxini cortex sive ramor. sive radicum pul.			
<i>Juncker s,</i>	℥. β.	℥. j.	℥. β.
& <i>Christianus.</i>	℥. j.	℥. ij.	℥. j.
Fraxini semen pulverisatum.			
<i>Geoffroy.</i>	℥. j.	℥. ij.	℥. j.
Fuligo cristallina pul.			
<i>Lemery.</i>	gr. xij.	℥. j.	℥. ij.

Fumarix succus pro leniente,			
Hoffmannus.	ʒ. v.	ʒ. x.	ʒ. xij.
Fumarix succus defœcatus pro alterante.			
Montagnana	ʒ. j.	ʒ. ij.	ʒ. jv.
Geoffroy, &	ʒ. ij.	ʒ. xv.	ʒ. vj.
Praxis.	ʒ. j.	ʒ. ij.	ʒ. iij.
Fumaria recens in decoctione levi.			
Christianus.	m. j.	m. ij.	m. iij.
Fumaria, & similes pul.			
Idem.	ʒ. β.	ʒ. j.	ʒ. ij. &
		vix —	ultra.
Fungus militensis pul.			
Boccon.	ʒ. β.	ʒ. j.	& amplius.
	vino vel —	jusculo —	dilutus.
Fungus militensis minutim sectus pro infusis vel pro apozematibus			
Praxis.	ʒ. j.	ʒ. ij.	ʒ. i.





<b>F</b> OEcula Aronis.			
Barbusen,	gr. v.	gr. xij.	ʒ. ʒ.
& Praxis.	ʒ. ʒ.	ʒ. i.	ʒ. ʒ.
Brionia.			
Idem.	Doses	— ut —	Supra.
Cyclaminis.			
Christianus.	gr. jv.	ʒ. ʒ.	ʒ. i.
Iridis nostratis.			
Idem.	gr. jv.	ʒ. ʒ.	ʒ. i.
Radicis Pœoniae.			
Praxis.	ʒ. ʒ.	ʒ. i.	ʒ. ʒ.
	Tritici seu Amyli, & similia.		
Eadem.	ʒ. ʒ.	ʒ. ʒ.	ʒ. i.
Fœniculi semina saccharo condita.			
Eadem.	ʒ. ij.	ʒ. ʒ.	ʒ. j.
Fœrculum Saxonæ, ex farinae hordei lib. iij. sacch. finiss. totidem, & s. a. factum fœrculum in clibano, ut ab Hercul. Saxon. &c.			
Eadem.	ʒ. ʒ.	ʒ. j.	ʒ. ij.
Fœrculum Vulgare cum radice Chinæ.			
Capellus.	ʒ. ʒ.	ʒ. i.	ʒ. ij.
Flores Antimonij pro emetico.			
Junckerus.	gr. j.	gr. ij.	gr. jv.

Flores Antimonij pro ægro robusto.			
Poppius.	—	gr. jv.	gr. v.
Bateus.	gr. β.	gr. ij.	gr. jv.
Tencke.	gr. j.	gr. jv.	gr. vj.
Flores Antimonij correcti.			
Hartmannus.	gr. ij.	gr. v.	gr. vj. ad vij.
Flores Antimonij albi vomitorij.			
Barbusen.	gr. pars sexta.	gr. j.	gr. iij.
Flores Antimonij albi vomitorij, rubri, ac colorati.			
Beguinus.	gr. ꝑ.	gr. ij.	gr. iij.
Flores Antimonij albi, rubri, & colorati correcti ut Beguinus docet.			
Idem.	gr. iij.	gr. vj. ad vij.	gr. viij. ad x.
Flores Antimonij diaphoretici.			
Bateus.	gr. ꝑ.	gr. ij.	gr. jv.
Flores Antimonij rubri.			
Lemery.	gr. j.	gr. ij.	gr. jv.
Flores Argentei Antimonij seu nix reguli Antimonij.			
Idem.	℥. j.	℥. j.	℥. ij.
Flores Auri.			
Beguinus.	gr. j.	gr. iij.	gr. vj.
& Mangetus.	gr. ij.	gr. vj.	gr. jx.
Flores Benzues.			
Geoffroy.	gr. iij.	gr. viij.	gr. xij.
& Junckerus.	gr. jv.	gr. viij.	℥. ꝑ.
Mullerus in Peste.	℥. j.	℥. ij.	℥. j.
Flores Calcanthi.			
Colleg. bonon.	gr. vj.	℥. ꝑ.	℥. j.
Flores Cassiæ recenter tracti &c. pro purgante.			
Geoffroy.	℥. ij.	℥. j.	℥. ꝑ.
Flores Cassiæ rec. tracti in alvo styptica cum cena, vel ante prandium.			
Redi.	quotidie	℥. ij.	—
Flores Cassiæ rec. tracti per intervalla purgare.			
Praxis.	℥. j.	℥. ij.	℥. iij.
Flores Cassiæ in Clystere.			
Schroderus.	℥. j.	℥. ꝑ.	℥. ij.
Flores Entis Veneris.			
Lemery.	gr. vj.	℥. ꝑ.	℥. j.

## Flores Joviales in uteri suffocatione.

Bateus.	—	gr. ij.	gr. vj.
Flores Nitri.			
Myrsicht.	℥. ss.	℥. ss.	℥. j.
Flores Nitri fixi.			
Christianus.	gr. ij. ad v.	gr. x.	gr. xv.
Flores reguli Antimonij seu nix Antimonij.			
Lemery.	gr. ij.	gr. jv.	gr. vj.
Flores Salis.			
Bateus.	gr. vj.	gr. xij.	℥. j.
Flores Salis Ammoniaci.			
Idem.	gr. v.	gr. x.	gr. xv.
Flores Salis ammon. martiati.			
Schulzius.	gr. v.	gr. x.	gr. xv.
Flores Salis ammon. urinosi.			
Christianus.	gr. v.	gr. x.	gr. xv.
Flores Salis tartari.			
Idem.	gr. v.	gr. x.	gr. xv.
Flores Stimmi.			
Colleg. bonon.	gr. j.	gr. iij.	gr. vj.
Flores Sulphuris.			
Lancillottus.	℥. ss.	℥. j.	℥. j.
Schulzius,	gr. x.	gr. xx.	gr. xxx.
& Junckerus.	gr. jv.	gr. viij.	℥. ss.
Flores Sulphuris albi.			
Bateus.	℥. ss.	℥. j.	℥. ss.
Flores Sulphuris myrrhati.			
Schulzius,	gr. ij.	gr. jv.	gr. vj.
& Mangetus.	gr. vj.	℥. ss.	℥. j.
Flores Sulphuris Vitriolati.			
Mangetus.	℥. ss.	℥. ss.	℥. j. & ℥. ss.
Fuliginis Spiritus rectificatus.			
Praxis	ut Spiritus.	Cornu	— Cervi.
Fuliginis Sal Volatilis.			
Praxis.	ut Spiritus.	Cornu	— Cervi.
Fummarie Syruppus maj. com. pro purgante.			
Rulandus.	℥. j.	℥. ij.	℥. jv.
Fumarie Syruppus min. ad Epatis obstruc.			
Mesues.	℥. β.	℥. j.	℥. ij. Gaga-



<b>G</b> Agatēs sive Succinum nigrum præparatum.			
<i>Lemery.</i>	℥. ℥.	℥. ℥.	℥. i.
Galanga min. pul.			
<i>Geoffroy.</i>	gr. viij.	gr. xv.	℥. ℥.
Galanga min. in infuso.			
<i>Idem.</i>	℥. ℥.	℥. i.	℥. ij.
Gala pul.			
<i>Idem.</i>	℥. ℥.	℥. ℥.	℥. i.
Galbanum in substantia.			
<i>Barchusen.</i>	gr. viij.	℥. i.	℥. ij.
Galbuli Cupressi pul.			
<i>Geoffroy.</i>	℥. j.	℥. ij.	℥. iij.
Galega in infuso.			
<i>Barchusen.</i>	m. ℥.	m. j.	m. i℥.
Galegæ succus defœcatus.			
<i>Geoffroy.</i>	Co- —	chlea- —	tim.
Gallinæ tunica int. Ventriculi sic. & pul.			
<i>Claudinus.</i>	℥. ℥.	℥. i.	℥. ℥.
Gallinæ ovorum putamina s. p.			
<i>Lemery.</i>	℥. β.	℥. j.	℥. ℥.
Galli genitales partes sic. & pul.			
<i>Lemery.</i>	℥. j.	℥. ℥.	℥. i.
Gallij succus defœcatus.			
<i>Geoffroy.</i>	℥. j.	℥. ij.	℥. jv.
Genistæ semen pro emetico.			
<i>DeleBoe, Sylvius.</i>	℥. j.	℥. ij. ad iij.	℥. ℥.

Genistæ Cinis ℥. jss., Vini renani ℥. vi. & ultra: stent simul frigidè, dein per cartam bibulam filtrentur, & Vini filtrati.

<i>Sydenhamius.</i>	bis quo-	—	tidè.	℥. iij.
Genistæ florum succus pro laxativo.				
<i>Bateus.</i>	℥. β.		℥. vj.	℥. i.
Gentianæ radix pul. in feb. int. ineunte paroxismo.				
<i>Geoffroy.</i>	℥. j.		℥. ij.	℥. iij.
Gentianæ radix in decocto.				
<i>Idem.</i>	℥. β.		℥. jss.	℥. ij.
Genistæ folia, ac flores pro emetico & purgante.				
<i>DeleBoc, Sylvius.</i>	℥. i.		℥. ij. ad ℥. iij.	℥. ss.
Geranium Columbinum in infuso.				
<i>Barchusen.</i>	m. ss.		m. j.	m. iij.
Geranium robertianum in infuso.				
<i>Idem.</i>	Eadem	—	Desis.	—
Geranii robertiani pulvis.				
<i>Geoffroy.</i>	℥. j.		℥. iij.	℥. j.
Glandium Cupulæ pul.				
<i>Lemery.</i>	℥. j.		℥. ij.	℥. iij.
Glans Arboris ex qua Chermes s. p.				
<i>Idem.</i>	℥. j.		℥. ij.	℥. iij.
Glans Suberi pul.				
<i>Lemery.</i>	℥. j.		℥. ss.	℥. j.
Glans quercina pul.				
<i>Idem.</i>	℥. j.		℥. ss.	℥. j.
Glossopetra idest dens Lanice pul. & lævig.				
<i>Idem.</i>	gr. vj.		℥. ss.	℥. j.
Glycyrrhiza pul.				
<i>Praxis,</i>	℥. ss.		℥. ss.	℥. j.
<i>&amp; Paullus.</i>				

Certè si Cassiæ fistulæ tantillum pulveris glycyrrhizæ insperaveritis, aut ex terebinthina studiosè cocta, & glycyrrhiza pilulas formaveritis, admirandos sæpe effectus in calculi medela edis &c.



Glycyrrhiza siccata prius in externo purgata, dein confusa, & in filament. divis. in Ptilanis, & omnibus fere decoctis prescribitur.

Geoffroy.

Ad Saporem jucundum ipsis conciliandum, vel ad contemperandam vim medicamentorum quantum sufficiat.

Gnaphalium seu pes Cati in infuso.			
Barchusen.	m. ff.	m. j.	m. iij.
Gnaphalium vulgare seu Filago in inf.			
Geoffroy.	pug. j.	pug. ij.	m. j.
Graminis radix in decocto.			
Christianus.	z. ff.	z. j.	z. ij.
Graminis radix in substantia.			
Geoffroy.	z. j.	z. ij.	z. iij.
Grana granatorum torrefacta, & pul.			
Claudius.	z. ff.	z. j.	z. ff.
Granatus Lapis pul., & lœvigatus.			
Lemery.	gr. x.	z. j.	z. ij.
Grana Kermes in infuso pro apozematibus.			
Praxis.	z. j.	z. ij.	z. iij.
Grana Kermes pul.			
Geoffroy.	z. ff.	z. j.	z. ff.
Granum gnidium pro purgante.			
Sennertus.	—	a gr. viij.	ad xx.
Granum gnidium pro purg. in infuso.			
Idem.	—	z. ff. ad	z. j.
Gratiolæ folia in infuso.			
Schroderus,	z. β.	z. iij.	z. iij.
& DeleBoe, Sylvius.	z. j.	z. ij.	z. iij. ad jv.
Gratiolæ folia in infuso.			
Wedelius	z. ff.	z. j.	z. iij. ad z. ij.
Geoffroy,	—	m. ff.	—
& Boerhaave.	z. ff. ad z. j.	z. j.	z. ij.
Gratiolæ folia pul. pro purgante.			
DeleBoe, Sylvius	—	—	—
sum Bateo,	z. j.	z. ij.	z. j.
& Junckero.	pro emetico	z. j.	z. ij.
Gratiolæ radix pul.			
Morellus.	z. ff.	z. j.	z. ff.

Gratiolæ radix in decocto.			
Dodonæus.	℥. j.	℥. j.	℥. ij.
Guajaci cortex in decocto.			
Geoffroy.	℥. ij.	℥. ℥.	℥. i.
Guajaci cortex pul.			
Christianus.	℥. j.	℥. ℥.	℥. ij.
Guajaci Lignum rasum in decocto.			
Geoffroy.	℥. ij.	℥. ℥.	℥. i.
Guajaci Lignum rasum, & pul.			
Christianus.	℥. i.	℥. ℥.	℥. i.
Gummi Arabicum pul.			
Geoffroy.	℥. j.	℥. i.	℥. ij.
Gummi Arabicum in decocto.			
Fuller.	℥. j.	℥. ij.	℥. ℥.
Gummi Ammoniacum pul.			
Africanus.	cum oximelle	℥. ℥.	℥. i.
Geoffroy.	℥. ℥.	℥. ℥.	℥. i.
& Schroderus.	℥. i.	℥. ij.	℥. i.
Gummi Caranna.			
Junckerus.	—	℥. ℥.	℥. j.
Gummi Cerasarum, gummi amygd., & gummata alia mucilaginosa pul.			
Praxis.	℥. j.	℥. ij.	℥. iij.
Gummi dicta mucilaginosæ in decocto.			
Eadem.	ut gummi —	Ara —	bicans
	vel Tra —	gacan —	tham.
Gummi Guajacum pro purgante.			
Bateus.	℥. j.	℥. jv.	℥. ij.
Gummi Guajacum, si non sit purgandum.			
Geoffroy.	gr. viij.	℥. j.	℥. ij.
Gummi Gutta sine vomitu purgat.			
Boerhaave.	Lactantibus		
	gr. ℥.		
	Inf. gr. j.	gr. ij.	gr. jv.
Geoffroy,	gr. j.	gr. ij.	gr. jv.
& DeleBoe, Sylvius.	gr. j. ad ij.	gr. jv.	gr. vj.
	Quamvis aliqui parum prudenter ipsam		
	ad ℥. ℥. exhibeant.		

Gummi Gutta pro purgante per inferiora, & superiora absque  
violentia copiosè purgat, sed blandè purgat.

Geoffroy,	gr. xv.	gr. viij.	gr. x.
& Wedelius cum Junckero.	gr. iij.	gr. vj.	℥. ss.
Gummi hedera.	—	℥. ss.	℥. j.
Idem Junckerus.	—	℥. ss.	℥. j.
Gummi Galbanum in substantia.	—	℥. j.	℥. ij.
Barchusen.	gr. viij.	℥. j.	℥. ij.
Gummi Oppoponax in substantia.	—	℥. ss.	℥. j.
Geoffroy.	℥. ss.	℥. ss.	℥. j.
Gummi Sagapenum in substantia.	—	℥. j.	℥. ij.
Barchusen.	gr. viij.	℥. j.	℥. ij.
Gummi Sagapenum pro purgante.	—	℥. ij.	℥. j.
Barcus.	℥. ss.	℥. ij.	℥. j.
Gummi Tragacanthum pul.	—	℥. j.	℥. ij.
Geoffroy.	℥. ss.	℥. j.	℥. ij.
Gummi Tragacanthum in decocto.	—	℥. ij.	℥. ss.
Fuller.	℥. j.	℥. ij.	℥. ss.
Gutta gamba v. gummi Gutta.	—	—	—
Guytidis amygdalæ.	—	—	—
Lemery.	—	℥. j.	—





<b>G</b>	Elatina Cornu Cervi in quacunq. aq. facta.		
<i>Praxis.</i>	Co- — — —	chlea- — —	tinz.
	Eburis pluries in die.		
<i>Capellus,</i>	ʒ. ʒ.	ʒ. j.	ʒ. ij.
<i>&amp; Praxis.</i>	vel per — Cochlea- — ria.		
	Ichthyocollæ bis quotidie.		
<i>Bateus.</i>	ʒ. ij.	ʒ. viij.	lib. j.
	Omphatij in aqua diluta, vulgo gelo.		
<i>Praxis.</i>	Coch. ʒ.	Coch. j.	Coch. ij.
	Radiciſ Chinæ.		
<i>Eadem.</i>	Co- — — —	cleæ — —	rim.
	Ribium, vulgo gelo, & ſimiles, ut de Limonibus &c.		
<i>Capellus,</i>	ʒ. ʒ.	ʒ. j.	ʒ. ij.
<i>&amp; Sennertus.</i>	ʒ. j.	ʒ. ij.	ʒ. ʒ.
	Viperæ.		
<i>Lemery.</i>	ʒ. ij.	ʒ. ʒ. &	ultra.
	Vngulæ Alcis.		
<i>Praxis.</i>	ʒ. j.	ʒ. ij.	ʒ. ij. in
	Die.	—	—
<i>Gemma Vitæ.</i>			
<i>Mynſicht.</i>	gr. ij.	gr. vj.	ʒ. ʒ.
<i>Gilla Teophrasti pro.</i>			
<i>Crollius.</i>	ʒ. ʒ.	ʒ. j.	ʒ. ʒ.
<i>Gilla Vitrioli.</i>			
<i>Lemery.</i>	gr. xij.	ʒ. ij.	ʒ. j.

Sil

## Gilla Vitrioli Paracelsi.

*Baerhauze.* Vomitus — brevis arcessit. gr. i.

## Gilla Paracelsi pro emetico.

<i>Junckerus,</i>	℞. j.	℞. ij.	℞. iij.
<i>&amp; DeleBoe, Sylvius.</i>	℞. ss.	℞. i.	℞. ss.
Gingiber saccharo conditum.			
Colleg. bonon.	℞. i.	℞. ij.	℞. ss.
Guettæ Anglicanæ regix.			
Lemery.	gut. jv.	gut. xij.	gut. xx.





<b>H</b> Æmatites Lapis pul. ac levigatus.			
Geoffroy.	ʒ. j.	ʒ. ij.	ʒ. jv.
Hedera terrestris in infuso.			
Barchusen.	m. ss.	m. j.	m. iſſ.
Hedera terrestris rec. in infuso.			
Christianus,	m. j.	m. ij.	m. iij.
& Juncherus.	m. ss.	m. j.	m. ij.
Hederæ terrestris succus defœcatus.			
Geoffroy.	ʒ. j.	ʒ. ij.	ʒ. iij.
Hedera terrestris pul.			
Christianus.	ʒ. ss.	ʒ. j.	ʒ. ij.
Helenij radix pul.			
Barchusen.	ʒ. β.	ʒ. ss.	ʒ. i.
Helenij radix in decocto.			
Christianus.	ʒ. j.	ʒ. ij Praxis.	ʒ. ss.
Helenij radix recens in decocto.			
Praxis.	ʒ. β.	ʒ. j.	ʒ. ij.
Hellianthemum.			
Eadem.	<i>Aliarum Consolidarum more usurpari potest.</i>		
Hellebori albi radix pul. violentia extremè purgat.			
Boerhaave.	—	—	ʒ. ss.
Hellebori nigri radix pul. pro purgante.			
Bateus.	ʒr. xv.	ʒ. j.	ʒ. ij.
Lemery.	ʒ. ss.	ʒ. ss.	ʒ. j.
Boerhaave cum			
Sennerto.	ʒ. j.	ʒ. ij.	ʒ. iij.

Helle-

Hellebori nigri radix in infuso.			
Geoffroy.	ʒ. ʒ.	ʒ. i.	ʒ. ij.
& Wedelius cum non nullis aliis.	ʒ. β.	ʒ. j. ad ʒ. ij.	ʒ. iij.
	cum	— corrigenti —	bas.
Hellebori nigri folia pul.			
Christianus.	ʒ. ʒ.	ʒ. j.	ʒ. ij.
Hellebori nigri folia in infuso.			
Idem.	ʒ. j.	ʒ. ij.	ʒ. ʒ.
Hepar Anguillæ cum felle sic & pul.			
Idem.	ʒ. ʒ.	ʒ. j.	ʒ. ʒ.
Hepatica in infuso in jusculis aperientibus.			
Geoffroy.	pug. j.	pug. ij.	m. j.
Herbæ Paris baccae pul.			
Matthiolus.	—	ʒ. β.	ʒ. j.
& Geoffroy.	—	v. v.	v. ʒ.
Herba Trinitatis in infuso, & in alio modo d.			
Praxis.	ut be-	— dem ter-	— reftris.
Hermodactylus pul. pro purgante.			
DeleBoe, Sylvius, & Bateus cum Junckero.	ʒ. ij.	ʒ. ʒv.	ʒ. ʒʒ.
Hermodactyli in infuso.			
Geoffroy, & Schroderus.	ʒ. j. ad ʒ. ij.	ʒ. ʒv.	ʒ. j.
	ʒ. j.	ʒ. ij.	ʒ. vj.
Herniaria pul.			
Geoffroy.	—	ʒ. ʒ.	ʒ. j.
Herniaria in infuso.			
Praxis.	ut	— Thea	— adbibetur.
Hippolapati radix pul.			
Lemery.	ʒ. β.	ʒ. β.	ʒ. ij.
Hippolapati radix in decocto.			
Idem.	ʒ. β.	ʒ. j.	ʒ. ʒβ.
Hippolitus pul. & lævigatus.			
Lemery.	ʒ. ʒ.	ʒ. j.	ʒ. ij.
Hippopotami dens præparatus.			
Janinius.	ʒ. ʒ.	ʒ. j.	ʒ. β.
Hirci Sanguis pul.			
Christianus.	ʒ. j.	ʒ. ij.	ʒ. iij.
Holettum in infuso.			
Praxis.	ut	— bernia	— via.
			Homi-

Hominis sterco sicc. & pul.			
<i>Lemery.</i>	℥. j.	℥. β.	℥. j.
Hordei farina pro pulmento conficiendo ad instar fœercul. Saxo- nicæ.			
<i>Praxis.</i>	℥. ij.	℥. ℥.	℥. j. & us.
	am- —	pli- —	
Hordeum non decortic. pro lib. j. decocti pro gargarismate.			
<i>Eadem.</i>	—	℥. ℥.	—
Hordeum decorticatum in decocto pro alterante.			
<i>Eadem.</i>	℥. ij.	℥. β.	℥. vi.
Hormini seu sclareæ folia cum floribus in infuso.			
<i>Eadem.</i>	at <i>Salvia</i>	vel —	<i>Thea</i>
	ad —	bibea- —	tur.
Hyacinthus Lapis pul. & lævigatus.			
<i>Lemery.</i>	℥. ℥.	℥. j.	℥. ij.
Hyacinthi semen pul.			
<i>Idem.</i>	℥. j.	℥. β.	℥. j.
Hydrargyrus in Ilyca, & in mulieribus gravidis abortum sibi machinantibus.			
<i>Matthiolus,</i>		lib. j.	& ultra.
& <i>Lemery.</i>	—		
Hydrargyrus in oleo sumptus ad tollendas obstructions, & fœ- ces propellendas.			
<i>Geoffroy.</i>	—	lib. ij.	ad lib. iij.
Hydrargyrus vivus cum duplo sacchari subigendus ad lumbricos &c.			
<i>Christianus.</i>	℥. j. ad	℥. j.	
<i>Danzellus,</i>			
& <i>Libavius.</i>	℥. j.	℥. j.	℥. v.
Hyoſciamy Semen pul.			
<i>Geoffroy.</i>	—	℥. ℥.	℥. j.
Hypopocoanna pul. pro emetico.			
<i>Junckerus.</i>	℥. ℥.	℥. j.	℥. ℥.
<i>Fuller,</i>	℥. ℥.	℥. ℥.	℥. ij.
& <i>Barchusen cum</i>			
<i>Praxi.</i>	gr. vij.	℥. j.	℥. ij.
Hypopocoanna pul. pro cathartico, & emetico.			
<i>Lemery.</i>	℥. ℥.	℥. j.	℥. ℥.



Hypopocoanna pul. data per epierasim ad purgandum.			
<i>Lemery cum</i>			
<i>Praxi Neapolitana.</i>	gr. iij.	gr. x.	gr. xij.
Hypopocoanna pul.			
<i>Geoffroy.</i>	—	gr. vj.	gr. x.
	<i>non minus</i>	<i>purgat</i>	<i>—</i>
	<i>menter</i>	<i>quam.</i>	<i>—</i>
Hypopocoanna in infuso.			<i>℥. j. vel ℥. ij.</i>
<i>Lemery.</i>	℥. ℥.	℥. j.	℥. ij.
Hypopocoanna bigia pul. pro purgante.			
<i>Idem.</i>	℥. j.	℥. j.	℥. i℥.
Hypopocoanna bigia in infuso vel decocto.			
<i>Idem.</i>	℥. ℥.	℥. i℥.	℥. iij.
Hypopocoanna bigia in Clystefibus.			
<i>Idem.</i>	℥. j.	℥. ij.	℥. ℥.
Hyerici flores pul.			
<i>Geoffroy.</i>	℥. j.	℥. ij.	℥. j.
Hyperici flores in infuso.			
<i>Praxis.</i>	pug. j.	pug. ij.	m. j.
Hypocistidis succus concret. sicc. &			
<i>Geoffroy.</i>	℥. j.	℥. ij.	℥. j.
Hyrundinis stercus pul.			
<i>Christianus.</i>	℥. ℥.	℥. j.	℥. ℥.
Hysopus pul., & in infuso.			
<i>Praxis,</i>	<i>ut hy-</i>	<i>perici</i>	<i>—</i>
<i>&amp; Junckerus.</i>	<i>m. ℥.</i>	<i>m. j.</i>	<i>—</i>
Hysopus umbrae siccatus in infuso.			<i>—</i>
<i>Barchusen.</i>	m. ℥.	m. j.	m. i℥.
Hystricis Bezoar pul.			
<i>Lemery.</i>	gr. ij.	gr. ℥.	gr. viij.



<b>H</b> Amec Confectio maj: Pharmac. Prisiensis.			
<i>Lemery.</i>	ʒ. j.	ʒ. jv.	ʒ. vj.
Hepar Antimonij sive pul. sive in infuso v. Epar.			
Hjera simplex seu Picra Galeni pro purgante.			
<i>Duncanus,</i>			
& Colleg. bonon.	ʒ. ʒ.	ʒ. j.	ʒ. ij.
Hjera simplex ut supra per epicrasim data,			
<i>Praxis.</i>	gr. vj.	ʒ. j.	ʒ. ʒ.
Hjera simplex ut supra in Elect. confecta.			
<i>Colleg. bonon.</i>	ʒ. ij.	ʒ. v.	ʒ. j.
Hjera simplex ut supra in Clystere.			
<i>Praxis.</i>	ʒ. j.	ʒ. ij.	ʒ. ʒ.
Hjera Logadij.			
<i>Lemery.</i>	ʒ. j.	ʒ. ij.	ʒ. iij.
Hjera picra cum Agarico.			
<i>Colleg. bonon.</i>	ʒ. j.	ʒ. ij.	ʒ. ʒ.
Hjera picra Mes:			
<i>Lemery.</i>	ʒ. j.	ʒ. iij.	ʒ. vj.
Hydromel vinosum.			
<i>Idem.</i>	ʒ. ʒ.	ʒ. j.	ʒ. ij. & altra.

Hydromellis Spiritus.

*Praxis.**at Spiritus**Vini usurpe-**tur.*

Hyppocras Stomachicum.

*Fraundorffer.*

℥. j.

℥. iij.

℥. jv.

Hyrundines ustæ, &amp; pul.

*Christianus.*

gr. v. ad ℥. ss.

℥. j.

℥. ss.



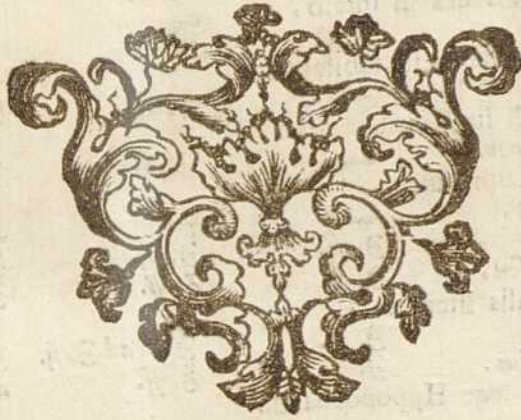

<b>J</b> Acea pul. Geoffroy.	℞. j.	℞. ij.	℞. iij.
Jacea cum floribus in Praxis.	infuso. ut aliis — Jacea —	plantis — utatur.	vulnerarijs. —
Jalapium seu rad. Jalapæ pul. pro Junckerus.	gr. x.	℞. j.	℞. ss.
Christianus.	gr. x.	℞. j.	℞. j.
DeleBoe cum Bateo.	℞. j.	℞. ij. ad ℞. j.	℞. jv.
Wedelius.	gr. ij. gr. iij. gr. jv.	in infantibus, quorum tormina, & dolores à meconij impuritatis ortos felicissime extergit. In debilibus, tenerioribus, & facile mobilibus gr. vj. ℞. ss. datum saepe sufficit.	
Iberis in infuso. Barbusen.	m. ss.	m. j.	m. iiss.
Jecur Anguillæ sic, & pul. Jantkins.	℞. ss.	℞. j.	℞. ss.
			Jecur

Jecur Viperæ sic. & pul.			
<i>Jantkius.</i>	℥. ℥.	℥. j.	℥. β.
Imperatoriae radix in infuso,			
<i>Geoffroy.</i>	℥. β.	℥. j.	℥. ij.
Imperatoriae radix in substantia.			
<i>Idem.</i>	℥. ℥.	℥. ℥.	℥. j.
Indicum pul. in fluoribus albis.			
<i>Praxis bonon.</i>	—	℥. j.	℥. ℥.
Intestinum Lupi pul.			
<i>Lancillotus.</i>	—	℥. j.	—
<i>Lemery,</i>	℥. ℥.	℥. ij.	℥. j.
& <i>Barchusen.</i>	℥. ℥.	℥. β.	℥. j.
Jovis naturalis limatus.			
<i>Geoffroy,</i>	℥. ℥.	℥. j. ad ℥. ij.	℥. j.
& <i>Alestonius.</i>	℥. j. ad ℥. j.	℥. ℥.	ad ℥. j.
Ipecacuanna lege Hypopocoanna.			
—	—	—	—
Iridis vulgaris radices succus pro hydragogo.			
<i>Bateus.</i>	℥. ℥.	℥. ij.	℥. ij.
Iris nostra pul.			
<i>Lactantibus.</i>	—	—	—
<i>Boerhaave.</i>	℥. j.	—	—
Iridis nostratis succus.			
<i>Lactantibus.</i>	—	—	—
<i>Idem.</i>	℥. ℥.	—	—
<i>Infantibus.</i>	—	—	—
<i>Trinchavellus</i>	℥. ℥.	℥. ℥.	℥. j.
<i>cum DeleBoe, Sylvio.</i>	℥. ij.	℥. jv.	℥. vj.
Iridis florentiae radix pul.			
<i>Christianus,</i>	Pro infantibus recenter natis, aut aliquot septimanarum gr. ij. ad gr. jv. vomitum excitant.		
& <i>Junckerus.</i>	gr. ij. ad gr. jv.	℥. ℥.	
Iridis florentinae radix pul.			
<i>Geoffroy.</i>	℥. j.	℥. ij.	℥. j.
Jujubæ siccae pro aqua ad potandum.			
<i>Praxis.</i>	℥. j. in —	lib. vj. aquæ bul: ad remansio-	
		nem lib. v. circiter.	

Juniperi baccæ contusæ in infuso.

*Praxis.* n. xv. n. xxx. n. L,

Juniperi Lignum in decocto.

*Barchusen.* ℥. ij. ℥. ℥. ℥. j.

Juglandes rec. cum cortice viridi saccharo, vel melle conditæ :

*Praxis,* n. j. n. ij. n. iij.

Juli Juglandum ficcati, & pulverisati.

*Geoffroy,*  
& *Duncanus,* ℥. β. ℥. ℥. ℥. j.

Jupiter naturalis limatus.

*Geoffroy,* ℥. ℥. ℥. j. ad ℥. ij. ℥. j.

& *Alektionius,* ℥. j. ad ℥. j. ℥. ℥. ℥. j.





<b>J</b> Alapij radice Resina.			
Christianus.	gr. jv.	gr. x.	gr. xv.
Juniperi Conserva.			
Praxis.	ʒ. ij.	ʒ. ʒ.	ʒ. j.
Juniperi baccarum extractum.			
Lemery.	ʒ. j.	ʒ. ij.	ʒ. j.
Infusio Antimonij, alias aqua benedicta.			
Hartmannus.	ʒ. ij.	ʒ. iij. ad jv.	ʒ. v. ad ʒ. vj.
Infusio benedicta Batei.			
Bateus.	ʒ. jβ.	ʒ. jv.	ʒ. vj.
Infusio benedicta Hartmanni.			
Barchusen.	ʒ. ij. ad ʒ. j.	ʒ. ij. ad ʒ. β.	ʒ. j.
Infusio Cathartica Communis.			
Lemery.	ʒ. ij.	ʒ. iij.	ʒ. v.
Infusio Corticis Peruviani Thomæ Sydenhamij.			
Fraundorffer.	—	ʒ. iij. tertia vel quartaquaque hora.	
Infusio pluries reiterata rosarum pallidarum saccharo edule.			
Praxis.	ʒ. iij.	ʒ. vj.	ʒ. viij.
Infusio Violarum solutiva pluries repetita, & saccharo edulcata.			
Eadem.	ut supra — dictum — est.		
Infusio Theæ cum, & sine saccharo.			
Praxis.	ʒ. iij.	ʒ. vj.	lib. j.
	bis —	terve —	quotidie.
			Jovis

Jovis Amalgama		gr. ʒv.	gr. x.
Bateus.	—		
Julapium Alexandrinum seu Julap. regium.			
Lemery.	ʒ. ʒ.	ʒ. i.	ʒ. ʒ.
Fuller.	Camphoratum Fuller.	ʒ. ij.	ʒ. iij.
Idem.	Carminatum ejusdem.	ʒ. iij.	ʒ. ʒv.
Mynsicht.	Cordiale.	ʒ. ʒ.	ʒ. ʒ.
Capellas.	Coralliorum Quercetani.	ʒ. i.	ʒ. ʒ.
Praxis.	Gemmatum.	ʒ. i.	ʒ. ʒ.
Fuller.	Chalybeatum.		
Bateus.	Hystericum Affæ foetidæ.	Coch. j.	Coch. vij.
	in paroxismo	Coch. j.	quod repe-
	tatur post —	finitum —	ejus.
Fuller.	Hystericum.	ʒ. ij.	ʒ. iij.
Bateus.	Hystericum mithridaticum.	Coch. j.	Coch. ʒ.
Fraundorffer.	Magistrale aperitiv. & purgans Riverij.	ʒ. j.	ʒ. iij.
Mynsicht.	Perlarum or.	ʒ. ij.	ʒ. i.
Sydenham.	Perlarum Sydenhamij.	Coch. j.	Coch. v.
Fuller.	Perlatum cordiale.	Coch. ij.	Coch. vj.
Bateus.	Perlatum Batei.	Coch. ij.	Coch. vj.
Bateus.	Ad Rachithidem bis in die.	Coch. ʒ.	—
Lemery.	Regium seu Alexandrinum.	ʒ. ʒ.	ʒ. ʒ.
Fuller.	Scorbuticum bis in die.	ʒ. j.	ʒ. ʒv.



Julapium Terebinthinæ cum odore, colore, & sapore.			
<i>Praxis bonon.</i>	ʒ. ij.	ʒ. β.	ʒ. j.
	<i>dum non</i> —	<i>adfit</i> —	<i>febris.</i>
Jupiter Diaphoreticus.			
<i>Mullerus,</i>	gr. ij.	gr. jʷ.	gr. vj.
<i>&amp; Bateus.</i>	gr. iij.	gr. viij.	gr. x.
Jupiter nitratus.			
<i>Bateus.</i>	gr. iij.	gr. viij.	gr. x.
Jusculum Limacum.			
<i>Faller.</i>	ʒ. iij.	ʒ. iij.	ʒ. jʷ.
	<i>&amp; vide</i> —	<i>limaces.</i>	—
Jusculum Cancrorum: lege: Cancru fluviales.			
Jusculum Ranarum: lege: Ranæ.			
Jusculum Testudinum: lege: Testudines.			
Jusculum Viperarum: lege: Vipera.			





**K** Arabe pul. ac levigatum.

Lemery.	gr. x.	℥. ij.	℥. ℥.
Geoffroy.	℥. j.	℥. ij.	℥. ℥.
& Claudinus.	—	℥. j.	℥. ij.
Kina King v. China	Ching.	—	—
Kermes pul.	—	—	—
Geoffroy.	℥. ℥.	℥. j.	℥. ℥.
Keiri folia, & flores.	—	—	—
Idem.	℥. j.	℥. ij.	m. j.
Keiri semina pul.	—	—	—
Idem.	℥. ℥.	℥. j.	℥. ij.
Kermes minerale.	—	—	—
Allen.	gr. j.	gr. ij. &	Capillus gr. ℥.





**L**ac Asininum, Caprinum, Ovillum, & Bubulum.  
*Claudius.*

Si ad refrigerandum, atque detergendum eo utendum sit minor Asinini copia, quam Caprini, & hujus minor, quam ovilli, & ovilli minor, quam bubuli, satis est: si ad nutriendum, minus bubuli quam ovilli, & hujus minus quam Caprini, requiritur. Si ad cohibendum fluxum, minor itidem bubuli, quam ovilli, & hujus quam Caprini quantitas exhibenda est. Fere tamen Dosis est Lactis ab ℥. ij. ad lib. j. quemadmodum eorum, que admiscentur a cochleari dimidio ad integrum.

Lac actu calidum suo naturali calore dandum est.

**Lac Mulieris.**  
*Praxis.*

*Ægri, ut Lactantes, a sana Muliere exsugant.*

**Lac Vaccicum recenter mulctum pro laxante.**

*Bateus.* — ℥. viij. lib. j.

**Lac Vaccinum ebutyrhatum pro laxativo.**

*Bateus.* — lib. ij. lib. iij.

**Lac Esulæ pro purgante.**

*Dele Boe, Sylvius.* — gut. iij. ad viij.

La-

Lactis serum pro laxante.			
<i>Bateus.</i>	lib. ij.	lib. ij.	lib. jv.
Lacca Gummi pul.			
<i>Praxis.</i>	℥. j.	℥. ss.	℥. j.
Lacryma Job, seu Lithosperma maj: in emulsione.			
<i>Eadem.</i>	℥. iij.	℥. j.	℥. ij.
Lacryma Job in decocto.			
<i>Praxis.</i>	℥. ss.	℥. j.	℥. ij.
Lactuca in decocto.			
<i>Barchusen.</i>	m. ss.	m. j.	m. iij.
<i>Junckerus.</i>	m. ss.	m. j.	m. ij.
Lactucæ succus dæfecatus.			
<i>Geoffroy.</i>	℥. ss.	℥. j.	℥. ij.
Lactucæ semen in emulsione.			
<i>Praxis.</i>	℥. ss.	℥. j.	℥. iij.
Ladanum pul.			
<i>Geoffroy.</i>	℥. j.	℥. ij.	℥. j.
Lanium album in infuso pluries in die.			
<i>Idem.</i>	ut <i>Thea</i> —	<i>usurpe</i> —	<i>tur</i>
	vel ut	<i>lactuca.</i>	
Lanium rubrum in infuso pluries in die.			
<i>Idem.</i>	ut —	<i>su</i> —	<i>pra.</i>
Lapati acuti folia in infuso.			
<i>Barchusen.</i>	m. ss.	m. j.	m. iij.
Lapati acuti succus.			
<i>Praxis.</i>	—	℥. ij.	℥. iij.
Lapati maj: radices, five Rhabarbarum Monachorum pul.			
<i>Geoffroy.</i>	℥. ij.	℥. jv.	℥. vj.
Lapis armenus non lotus pro purgante.			
<i>Sennertus.</i>	—	℥. ss.	℥. j.
<i>Bateus.</i>	℥. ss.	℥. j.	℥. iij.
& <i>DeleBoe, Sylvius.</i>	℥. ss.	℥. j.	℥. jv.
Lapis armenus lotus, ac porphyrisatus.			
<i>Matthiolus.</i>	℥. ij.	℥. v.	℥. vj.
& <i>Sennertus.</i>	℥. ij.	℥. j.	℥. iij.
Lapis Bezoar or. pul. & lævigatus.			
<i>Lemery.</i>	gr. jv.	gr. x.	gr. xvj.
Lapis Bezoar oc. ut supra pul.			
<i>Idem.</i>	gr. vj.	℥. j.	℥. ss.

Lapis Bezoar hystricis pul.			
<i>Lemery.</i>	gr. ij.	gr. v.	gr. viij.
Lapis Bezoar germanicum, seu rupi capræ Bezoar.			
<i>Idem.</i>	gr. vj.	gr. x.	℥. j.
Lapis Bezoardicus fossilis pul.			
<i>Geoffroy.</i>	gr. xij.	℥. ss.	℥. j.
Lapis Bezoar simiæ pul.			
<i>Lemery.</i>	gr. ij.	gr. jv.	gr. vj.
Lapis de Goa vel de Coa.			
<i>Bateus.</i>	℥. ss.	℥. j.	℥. ss.
Lapis hematites pul. & porphyrisatus.			
<i>Geoffroy,</i>	℥. j.	℥. ij.	℥. jv.
<i>&amp; Jantkuis.</i>	℥. ss.	℥. j.	℥. ss.
Lapis Judaicus pul. & lœvigatus.			
<i>Lemery.</i>	℥. ss.	℥. j.	℥. ss.
Lapis Lazulus pul. pro purgante.			
<i>Affricanus.</i>	—	℥. j.	—
<i>Bateus.</i>	℥. ss.	℥. j.	℥. i ss.
<i>&amp; DeleBoe, Sylvius.</i>	℥. ss.	℥. j.	℥. jv.
Lapis Lazulus lotus ac lœvigatus.			
<i>Lemery.</i>	℥. β.	℥. ss.	℥. j.
<i>&amp; Horstius.</i>	gr. vj.	℥. ss.	gr. xv.
Lapis Lyncis pul.			
<i>Geoffroy.</i>	℥. β.	℥. ss.	℥. j.
Lapis manatis pul. ac porphyrisatus.			
<i>Lemery.</i>	gr. jv.	gr. viij.	℥. ss.
Lapis Malaca sive Bezoar hystricis.			
<i>Lemery.</i>	gr. ij.	gr. v.	gr. viij.
Lapis morocthus pul. ac porphyrisatus.			
<i>Idem.</i>	℥. ss.	℥. j.	℥. j.
Lapis nephriticus pul. ac lœvigatus.			
<i>Idem.</i>	gr. jv.	gr. xij.	gr. xv.
Lapis Ossifragus seu Osteocolla pul.			
<i>Mangetus.</i>	℥. j.	℥. j.	℥. i ss.
<i>Lemery.</i>	℥. ss.	℥. j.	℥. ij.
<i>Hoffmannus.</i>	℥. β.	℥. ss.	℥. j.
Lapis Panthera.			
<i>Lemery.</i>	℥. ss.	℥. j.	℥. ij.
Lapis Percæ.			
<i>Janckerus.</i>	ut — supra.	—	— Lapis

## Lapis Phagri.

Lemery. ℥. ℥. ℥. i. ℥. ℥.

Lapis Pumex contritus in decoctis &c.

Praxis. ℥. ℥. ℥. j. ℥. ij.

quotidie in dosi jam præscripta renovetur,  
nec mos eorum servandus, qui eo, jam  
ebullito, iterum, ac sæpius utuntur, quod  
& de Antimonio præceptum intelligatur.

## Lapis Prunellæ.

Schroderus. ℥. ℥. ℥. i. ℥. i℥.

Lapis Sardonicus pul. & porphyrisatus.

Lemery. ℥. i. ℥. ij. ℥. iij.

Lapis Saphyrus pul. ac lævigatus.

Idem. ℥. ℥. ℥. j. ℥. ij.

Lapis Turchesius seu Turcicagemma pul. &c.

Idem. gr. vj. gr. xv. ℥. j.

Lavandulæ flores in infuso.

Praxis. ut — Thea. —

Lavandulæ flores pul.

Geoffroy. ℥. j. ℥. ij. ℥. iij.

Lavandulæ semen in infuso.

Geoffroy. ℥. j. ℥. ℥. ℥. i.

Lavignon pul., & porphyrisatum.

Lemery. gr. x. ℥. j. ℥. ℥.

Lavreolæ Cortex, & folia pul.

Geoffroy. — gr. vj. ℥. ℥.

Lavreolæ baccæ ad deglutendum.

Idem, n. j. n. ij. n. iij. ad jv.

& DeleBoe, Sylvius. gr. ij. gr. v. ad viij. ℥. ℥.

Lavri folia in infuso vel decocto.

Geoffroy. ad instar. Thea. —

Lavri folia pul.

Claudinus. ℥. j. ℥. ij. ℥. iij.

Lavri baccæ in infuso.

Geoffroy, & Praxi. ℥. j. ℥. ij. ℥. j.

Lavri Alexandrinæ radix pul.

Lemery. ℥. ℥. ℥. j. ℥. ij.

Lentisci Lignum ex Chio in substantia.

Christianus. ℥. j. ℥. ℥. ℥. j.

Len.

Lentisci Lignum ex Chio in decocto.			
<i>Christianus cum</i>			
<i>Janckero.</i>	ʒ. ij.	ʒ. ʒ.	ʒ. i.
Leoncornu v. Narval.			
Leonis Sanguis sic. & pul.			
<i>Lemery,</i>			
<i>&amp; Barchusen.</i>	ʒ. ʒ.	ʒ. ʒ.	ʒ. i.
Leopardi Testiculi pul.			
<i>Lemery.</i>	ʒ. i.	ʒ. β.	ʒ. i.
Lepidij folia pul.			
<i>Geoffroy.</i>	ʒ. i.	ʒ. ij.	ʒ. ʒ.
Leporis pulmones sic. & pul.			
<i>Barchusen.</i>	ʒ. ʒ.	ʒ. ʒ.	ʒ. i.
Leporis Testiculi sic. ac pul:			
<i>Lemery.</i>	ʒ. j.	ʒ. ij.	ʒ. i.
Leporis coagulum in bolis &c.			
<i>Barchusen.</i>	ʒ. ʒ.	ʒ. ʒ.	ʒ. j.
Leucopiper in infuso.			
<i>Geoffroy.</i>	—	ʒ. β.	ʒ. j.
Leucopiper idest Piper album pul.			
<i>Idem.</i>	gr. ij.	gr. vj.	gr. x.
Levistici foliorum succus.			
<i>Forestus.</i>	—	ʒ. iij.	—
Levistici radix pul.			
<i>Geoffroy.</i>	ʒ. ʒ.	ʒ. ʒ.	ʒ. j.
Levistici semen pul.			
<i>Idem.</i>	ʒ. ʒ.	ʒ. j.	ʒ. ʒ.
Lichen arboreus quercinus in infuso.			
<i>Barchusen.</i>	m. ʒ.	m. j.	m. ʒ.
Lichen arboreus quercinus pul.			
<i>Geoffroy.</i>	ʒ. j.	ʒ. ij.	ʒ. iij.
Lignum aloes pul.			
<i>Christianus,</i>	ʒ. j.	ʒ. ʒ.	ʒ. j.
<i>&amp; Geoffroy.</i>	ʒ. ʒ.	ʒ. j.	ʒ. ʒ.
Lignum Colubrinum in vino absinthiaco maceratum.			
<i>Idem.</i>	—	ʒ. ij.	ʒ. ʒ.
Lignum Sanctum pul.			
<i>Christianus.</i>	ʒ. j.	ʒ. ʒ.	ʒ. i.
Lignum Sanctum rasum in decocto.			
<i>Geoffroy.</i>	ʒ. ij.	ʒ. ʒ.	ʒ. j. Ligni

Ligni Sancti cortex in decocto.			
Geoffroy.	ʒ. ij.	ʒ. ʒ.	ʒ. j.
V Ligni Sancti cortex contrita in vino infusa.			
Praxis.	ʒ. ʒ.	ʒ. i.	ʒ. ij.
Ligni Sancti cortex pul.			
Christianus.	ʒ. j.	ʒ. ʒ.	ʒ. ij.
Lignum Cydonium, & similia in decocto.			
Junckerus,			
& Christianus.	ʒ. ij.	ʒ. ʒ.	ʒ. j.
Ligni ferri cortex in decocto.			
Idem.	ʒ. j.	ʒ. ij.	ʒ. ʒ.
Ligni ferri cortex pulverifata,			
Barchusen.	ʒ. j.	ʒ. ij.	ʒ. iij.
Lignum Indicum in decocto.			
Idem.	ʒ. ij.	ʒ. ʒ.	ʒ. j.
Lignum Juniperinum incisum in decocto.			
Praxis.	ut	Lignum	Cydonij.
Lignum molucense in infuso.			
Lemery.	gr. ʒv.	gr. jx.	gr. xij.
Lignum nephriticum incisum in aqua frigida infusum, donec aqua tincturam aquirat caeruleam. Aquæ dictæ dosis.			
Geoffroy.	—	—	ʒ. vij.
Lignum Rhodium ad gratum odorem conciliandum in decocto.			
Junckerus.	ʒ. ʒ.	ʒ. j.	ʒ. ij.
Lignum Sassafras in infuso vel decocto.			
Geoffroy.	ʒ. ʒ.	ʒ. j.	ʒ. ij.
Lignum Sassafras rasum, & pul.			
Idem.	ʒ. j.	ʒ. ij.	ʒ. iij.
Lignum santalum album in decocto.			
Junckerus,	ʒ. ij.	ʒ. ʒ.	ʒ. j.
& Geoffroy.	ʒ. j.	ʒ. ij.	ʒ. ʒ.
Lignum Santalum Citrinum pul.			
Geoffroy.	ʒ. j.	ʒ. ʒ.	ʒ. j.
Lignum Santalum Citrinum in decocto.			
Idem.	ʒ. j.	ʒ. ij.	ʒ. ʒ.
Paratur autem Santalorum decoctum, ac decoctum Guajaci.			
Lignum Santalum rubrum in decocto.			
Idem,	ʒ. j.	ʒ. ij.	ʒ. ʒ.
& Junckerus.	ʒ. ij.	ʒ. ʒ.	ʒ. i.



Lignum Santalum rubrum pul.			
Geoffroy.	ʒ. ʒ.	ʒ. j.	ʒ. ʒ.
Lignum Visci quercini in decocto.			
Christianus, & Junckerus.	ʒ. ij.	ʒ. ʒ.	ʒ. j.
Lignum Visci quercini pul.			
Christianus.	ʒ. j.	ʒ. ʒ.	ʒ. j.
Ligustri semen pul.			
Geoffroy.	ʒ. ʒ.	ʒ. j.	ʒ. ʒ.
Ligustri foliorum, & florum succus.			
Idem.	—	ʒ. jv.	—
Ligustri folia, & flores.			
Barbuser.	m. ʒ.	m. j.	m. ʒʒ.
Lilium Convallium in infuso.			
Praxis, & Junckerus.	ʒ. j. —	ʒ. ʒ.	m. ʒʒ.
Liliorum Convallium pulvis.			
Geoffroy.	ʒ. j.	ʒ. ij.	ʒ. j.
Limaces in decocto pro alterante bis terve quotidie.			
Praxis.	m. ij. ad ij.	m. jv. ad vj.	m. viij.
	magnitudinis	mediocris.	
Limaces in Clybano ficcatae, & pul.			
Barbuser, & Praxis.	ʒ. ʒ. ad ʒ. j.	ʒ. ʒ. ʒ. ij.	ʒ. j. ʒ. j.
	etiam bis —	in die.	—
Limacum opercula pul.			
Jankius, & Praxis.	ʒ. ʒ.	ʒ. j.	ʒ. ʒ.
Limonum succus vel solus vel in aqua dilutus una cum saccharo.			
Claudius.	ʒ. j. ad —	ʒ. ʒ. plures —	ʒ. j. dies.
Limonis Cortex sic. & pul.			
Christianus.	ʒ. j.	ʒ. ʒ.	ʒ. ij.
Limonum semina in emulsione.			
Idem. & Praxis.	ʒ. j. satis —	ʒ. ij. ultra.	ʒ. ij. —
Lingua Cervina pulverizat.			
Geoffroy.	ʒ. j.	ʒ. ij.	ʒ. ij.
Lingua Cervina in infuso.			
Barbuser, & Junckerus.	m. ʒ.	m. j.	m. ʒʒ. Libi

Lini semen in decocto vel in aqua maceratum.			
<i>Praxis.</i>	pug. ss.	pug. j.	pag. ij.
Lini semen pro emulsionibus.			
<i>Eadem.</i>	ʒ. j.	ʒ. ij.	ʒ. ss.
Lini Cathartici folia recentia contusa, & redacta sub forma boli.			
<i>Geoffroy.</i>	—	ʒ. j.	—
Lini Cathartici folia pul. pro purgante cum tantillo tartari, & sem. Anisi.			
<i>Idem.</i>	—	ʒ. ij.	—
Lithospermi sive milij solis semen in emulsionibus.			
<i>Idem.</i>	ʒ. iij.	ʒ. vj.	ʒ. ss.
<i>&amp; Praxis.</i>	ʒ. iij.	ʒ. iij.	ʒ. vj.
Lithospermum in decocto.			
<i>Praxis.</i>	ʒ. iij.	ʒ. vj.	ʒ. ss.
Lithospermi sive milij solis semen pul.			
<i>Geoffroy.</i>	ʒ. j.	ʒ. ss. ad ʒ. ij.	ʒ. iij.
Lithospermum maj: seu Lacryma Job pul.			
<i>Christianus.</i>	ʒ. j.	ʒ. ij.	ʒ. iij.
Lithospermum maj: seu Lacryma Job in emuls.			
<i>Praxis.</i>	ʒ. iij.	ʒ. iij.	ʒ. vj.
Lithospermum sive Lacryma Job in decocto.			
<i>Eadem.</i>	Dosis ut	— supra.	—
Locusta siccata, & pulverisat.			
<i>Lemery.</i>	gr. viij.	ʒ. ss.	gr. xx.
Loti summitates floridæ in Vino infusæ.			
<i>Geoffroy.</i>	ʒ. j.	ʒ. ij.	ʒ. iij.
Lucij Mandibulæ pulverisatæ.			
<i>Christianus.</i>	ʒ. j.	ʒ. iij.	ʒ. iij.
Lumbrici terrestres sic. & pul.			
<i>Idem.</i>	ʒ. ss.	ʒ. j.	ʒ. ss.
<i>&amp; Barchusen.</i>	ʒ. ss.	ʒ. ss.	ʒ. j.
Lumbricorum ter. succus expressus cum vino.			
<i>Janinius.</i>	Co-	— cblea-	— rim.
Lunaræ semen pul.			
<i>Lemery.</i>	ʒ. j.	ʒ. ij.	ʒ. iij.
Lunaræ semen, & similia in infusione.			
<i>Praxis.</i>	ad dicti	— ponderis	— duplum.
Lupini pulverisati.			
<i>Claudius.</i>	ʒ. j.	ʒ. ij.	ʒ. iij.
	O 2		Lupæ-

Lupini contusi in decoctione.			
Praxis.	ʒ. ʒ.	ʒ. i.	ʒ. ʒ.
Lupulorum succus defœcatus.			
Eadem.	ʒ. ʒ.	ʒ. ʒ.	ʒ. ʒ.
Lupulorum summitates in decocto.			
Barchusen,	m. ʒ.	m. ʒ.	m. ʒ.
& Junckerus.	m. ʒ.	m. ʒ.	m. ʒ.
Lupulorum semen pulverisat.			
Geoffroy.	ʒ. ʒ.	ʒ. ʒ.	ʒ. ʒ.
Lupulorum flores in infuso.			
Praxis.	ʒ. ʒ.	ʒ. ʒ.	ʒ. ʒ.
Lupi hepar sic. & pul.			
Lemery.	ʒ. ʒ.	ʒ. ʒ.	ʒ. ʒ.
Lupi cor sic. & pulverisat.			
Idem.	ʒ. ʒ.	ʒ. ʒ.	ʒ. ʒ.
Lupi intestina sic. & pulverisata.			
Lancillotus.	ʒ. ʒ.	ʒ. ʒ.	ʒ. ʒ.
Lemery,	ʒ. ʒ.	ʒ. ʒ.	ʒ. ʒ.
& Barchusen.	ʒ. ʒ.	ʒ. ʒ.	ʒ. ʒ.
Lupi ossa subtiliter pulverisata.			
Lemery.	ʒ. ʒ.	ʒ. ʒ.	ʒ. ʒ.
Lutræ testiculi siccat. & pulverisati.			
Lemery.	ʒ. ʒ.	ʒ. ʒ.	ʒ. ʒ.
Lychnis vulgaris semen pul.			
Idem.	ʒ. ʒ.	ʒ. ʒ.	ʒ. ʒ.
Lychnis Sylvestris semen pro purgante.			
Idem.	ʒ. ʒ.	ʒ. ʒ.	ʒ. ʒ.
Lycopodium in infuso.			
Praxis.	ʒ. ʒ.	ʒ. ʒ.	ʒ. ʒ.
Lycopodij pulvis in hecticis puerorum.			
Etmullerus.	ʒ. ʒ.	ʒ. ʒ.	ʒ. ʒ.
Lycopodij pulvis naturalis sive semen.			
Jankius,	ʒ. ʒ.	ʒ. ʒ.	ʒ. ʒ.
& Lemery.	ʒ. ʒ.	ʒ. ʒ.	ʒ. ʒ.
Lyra Piscis sic. & pul.			
Idem.	ʒ. ʒ.	ʒ. ʒ.	ʒ. ʒ.



**L**ac Gummi Bdellij.  
*Praxis.* ut lac — affæ — foetidæ  
Lac Gummi Ammoniacy.  
*Bateus.* saepe pro vi- ce Cochlea- re. j.  
Lac Gummi Ammoniacy cum Acido, videlicet R. Acidi Citri  
destill. ʒ. ij. Gummi Ammon: ʒ. iiij. m. fiat lac.  
*Bartholetus,* — D. j. —  
*& Praxis.* satis — ultra. —  
Lac Gummi Ammoniacy in aqua Pulegij, vel hyssopi paratum,  
simili pondere, ac proportione ut superius a Bartholetto &c.  
*Praxis.* Cochlea- — tim. —  
Lac Aluminis ter in die.  
*Bateus.* Coch. j. Coch. ij. Coch. iiij.  
Lac Assæ foetidæ in paroxismo.  
*Idem.* — Coch. j. quod  
re. — per- — tur.  
Lac Scammonij.  
*Bateus.* — Cochlea- — re. j.  
Lac Sulphuris.  
*Christianus,* — D. ss. D. j.  
*& Schulzius.* gr. v. gr. xv. & ultra  
Lapis de Coa vel de Goa.  
*Bateus.* D. ss. D. j. ʒ. ss. & ultra.

Lapis

Lapis infernalis sive Vitriolum Lunæ,  
Boerhaave.

	Lactantibus			
	gr. p. sexta.			
	Infantibus			
	gr. ij.	gr. jv.	gr. vj.	
Lapis prunellæ pul.				
Beguinus.	ʒ. ʒ.	ʒ. ʒ.	ʒ. i.	
Laudanum Cydoniatum.				
Capellus.	gut. jv.	gut. xij.	gut. xv.	
Laudanum hystericum di le Febure,				
Capellus.	gr. j.	gr. ij.	gr. jv.	
Laudanum liquidum Sydenhamij.				
Idem.	gut. vj.	gut. xv.	gut. xv.	
Laudanum solidum ejuldem.				
Jantkins.	gr. j.	gr. ij.	gr. iij.	
Laudanum Nepentes Verum Quercet. cum gemmis.				
Quercetanus.	ad magnitudinem	—	—	piperis.
	grani idest	gr. v.		vel vj.
Laudanum Nepentes Quercetani, multis ab hinc annis a Praxi emendatum.				
Capellus.	gr. j.	gr. ij.	gr. iij.	
Laudanum opiatum Ludovici.				
Jantkins.	gr. ʒ.	gr. j.	gr. ij.	
Laudanum Helmontianum.				
Idem.	gr. ʒ.	gr. j.	gr. ij.	
Laudanum sine Opio.				
Hirtmannus.	gr. ij.	gr. vj.	gr. x.	
Laudanum Virginianum.				
Schulzeus.	gr. x.	gr. xv.	ʒ. j.	
Laudanum urinarium.				
Capellus,	gr. x.	gr. xx.	gr. xxx.	
& Jantkins.	gut. x. ad xx.	gut. xxx. ad xl.	gut. L.	
Lixivium.				
Claudinus.	—	ʒ. iij.	—	
Lixivium diureticum.				
Minscht.	ʒ. j.	ʒ. ij.	ʒ. iij.	
Lixivium diureticum Sydenhamij.				
Jantkins.	ʒ. j. ad ij.	ʒ. iij.	ʒ. jv.	

Lixivium ex quavis Cinere.			
Praxis.	ʒ. j.	ʒ. ij.	ʒ. jvj.
Liquor Aureus.			
Bateus.	—	Cochl.	unum.
Liquor cardiacus excellens Riverij.			
Fraundorffer.	gr. j.	gr. iij.	gr. vj.
Liquor Cordialis.			
Mynsicht.	Coch. ʒ.	Coch. j.	Coch. ij.
Liquor Cornu Cervi Succinatus.			
Barchusen.	gut. vj.	gut. xvj.	ʒ. ij.
Junckerus,	gut. jv.	gut. viij.	gut. xij.
& Jantkius.	gut. x.	gut. xx. ad xxx.	gut. xl. ad L.
Liquor Cristalli Montanæ.			
Mullerus,	—	gut. iij.	gut. jv.
& Beguinus.	gut. vj.	gut. x.	gut. xvj.
Liquor Lithontripticus Cnoffelij.			
Jantkius.	—	gut. xij.	xv.
Liquor ex Millepedibus contra tuffim Puerorum Willis.			
Fraundorffer.	Coch. ij.	ad ij. bis	in die.
Liquor Martialis Stipticus.			
Vedelius	—	—	—
Liquor Nitri fixi.			
Junckerus.	gut. x.	gut. xx.	gut. xxx.
Liquor Præcipitatus Clauderi.			
Sculzius.	gut. xv.	gut. xxx.	gut. L. & ultra.
Liquor ex Sale Vitri Antimonij per deliquium paratus.			
Poppius.	gut. jv.	ʒ. ʒ.	ʒ. j.
Junckerus.	gut. x.	gut. xx.	gut. xxx.
Liquor Salis tartari.			
Schroderus.	ʒ. ʒ.	ʒ. j.	ʒ. ʒ.
Liquamen Sulphuris.			
Bateus.	gut. x.	gut. xx.	gut. xxx.
Liquor, & Spiritus perlarum.			
Ernestus.	gut. iij. ad jv.	gut. viij.	—

Liquor Terræ foliatæ Tartari.	Tartari.			
<i>Jankius.</i>	gut. xv.	gut. xxx. ad xL.	gut. L.	
			ad Lx.	
<i>Hoffmannus</i>	gut. x.	gut. xv. ad	gut. xxx.	
<i>cum Junckero.</i>		xx. ad	xxx.	
Lohoch Dosis generalis.				
<i>Junckerus.</i>	quantum	— cultri cuspis	capit.	
Lohoch Radicis Althææ.				
<i>Barbuser.</i>	ʒ. i. ad	ʒ. ʒ.	ʒ. i.	
<i>Christianus,</i>	ʒ. ij.	ʒ. ʒ.	ʒ. i.	
<i>&amp; Praxis.</i>	quantum	cultri cuspis capit	successivè ad	
		lambendum.		
Lohoch Antiphthysicum pluries in die.				
<i>Mynsicht.</i>	ʒ. i.	ʒ. ij.	ʒ. i.	
Lohoch Farfaræ radicis, & similia.				
<i>Christianus.</i>	ʒ. ij.	ʒ. ʒ.	ʒ. i.	
Lohoch de Allijs, & de similibus.				
<i>Lemery.</i>	ʒ. i.	ʒ. ij.	ʒ. iij.	
Lohoch de Papavere.				
<i>Schulzius.</i>	ad lamben-	dum successi-	vè demittit	
		debet.		
Lohoch de Passulis.				
<i>Idem.</i>				
	<i>Infantibus,</i>			
	<i>&amp; Puerulis</i>			
		præberi debet	ad	
		lambendum.		
Lohoch Pulmonis Vulpis.				
<i>Donzellus.</i>	ʒ. ij.	ʒ. ʒ.	ʒ. i.	
Lohoch sanum, & expertum, & similia.				
<i>Schulzius.</i>	ʒ. v.	ʒ. vj.	successi-	
	ʒvè	— lambendum.	—	
Luna potabilis.				
<i>Baicus.</i>	gr. ij.	gr. ʒv.	gr. ʒj.	



<b>M</b> Acis pulverisata.			
Geoffroy.	℥. ℥.	℥. j.	℥. ℥.
Macropiper idest Piper longum pul.			
Idem.	gr. ij.	gr. vj.	gr. x.
Macropiper in infuso.			
Idem.	—	℥. ℥.	℥. i.
Madreporæ omnes pul., & lœvigatæ.			
Lemery.	℥. β.	℥. j.	℥. ℥.
Mater perlarum pul., & porphyrisata.			
Idem.	℥. ℥.	℥. j.	℥. ij.
Majoranæ Vulgaris succus defœcatus.			
Praxis.	℥. ℥.	℥. j.	℥. i℥.
Majorana Vulgaris in infuso.			
Eadem.	pug. j. vel ut Thea	pug. ij. adbibeatur.	m. j.
Majorana Vulgaris pulveris.			
Geoffroy.	℥. ℥.	℥. j.	℥. ℥.
Malabattrum pulveris.			
Praxis.	℥. ℥.	℥. j.	℥. ℥.
Malabattrum in infuso.			
Eadem.	folium. j.	fol. ij.	fol. iij.
Malachites pul. & porphyrisat.			
Lemery.	—	gr. vj.	—
Malicorium in substantia.			
Geoffroy.	℥. j.	℥. ℥.	℥. j.
Malicorium in infuso.			
Idem.	℥. j.	℥. ij.	℥. ℥.



Mali punicæ vel granatæ ossicula pul.			
<i>Geoffroy.</i>	ʒ. ʒʒ.	ʒ. i.	ʒ. ij.
Mali punicæ succus vel Vinum.			
<i>Praxis.</i>	ʒ. j.	ʒ. ij.	ʒ. jʒ.
	<i>vel Cochlear- tim.</i>		
Mali perficæ folia in infuso.			
<i>Geoffroy.</i>	ʒug. j.	ʒug. ij.	m. j.
Mali perficæ florum succus expressus, & defœcatus pro purgan- te.			
<i>Bateus,</i>	ʒ. ʒʒ.	ʒ. vj.	ʒ. j.
<i>&amp; Geoffroy.</i>	ʒ. ʒʒ.	ʒ. j.	ʒ. ij.
Mandibulæ Lucij Piscis, & ossa pul. subtiliter.			
<i>Christianus.</i>	ʒ. j.	ʒ. ʒʒ.	ʒ. j.
Malvæ succus depuratus.			
<i>Geoffroy.</i>	ʒ. ij.	ʒ. vj.	ʒ. viij.
Malvæ infusum.			
<i>Idem.</i>	<i>Tbecæ ad in-</i>	<i>star ad</i>	<i>libram</i>
	<i>unam.</i>		
Malva pro conficiendo decocto multum emolliente.			
<i>Barchusen,</i>	m. ʒʒ.	m. j.	m. ʒʒʒ.
<i>&amp; Junckerus.</i>	m. ʒʒ.	m. j.	m. ʒʒ.
Malvæ semen pul.			
<i>Christianus.</i>	ʒ. j.	ʒ. ij.	ʒ. j.
Malvæ semen in infuso.			
<i>Praxis.</i>	ʒ. ij.	ʒ. iij.	ʒ. ʒ.
Malvæ flores in infuso.			
<i>Eadem.</i>	<i>ad</i>	<i>instar</i>	<i>Tbecæ.</i>
Malvæ radix recens in decocto,			
<i>Christianus.</i>	ʒ. ʒʒ.	ʒ. j.	ʒ. ij.
Malvæ radix præparata, & siccata.			
<i>Praxis.</i>	ʒ. j.	ʒ. ij.	ʒ. ʒʒ.
Malvæ radix pulverisata.			
<i>Barchusen.</i>	ʒ. ʒʒ ad ʒ. j.	ʒ. ʒʒ.	ʒ. j.
Manati Lapis pul., & lœvigatus.			
<i>Lemery.</i>	gr. jʒ.	gr. viij.	ʒ. ʒʒ.

## Manna Calabrensis.

<i>Claudius.</i>	℥. j.	℥. ij.	℥. iij. ℥.
<i>Sennertus,</i>	℥. j.	℥. ij.	℥. iij.
<i>&amp; DeleBoe, Sylvius.</i>	blandum me-	dicamen-	— tam
<i>cum Rolfincio.</i>	appellant.	—	—
<i>Praxis,</i>	℥. iij.	℥. iij.	℥. v.
<i>&amp; Jantzius.</i>	℥. j.	℥. ij. ad ℥. iij.	℥. jv.
Manna Calabrensis vulgo canellata ad lambendum ad raucedines, & pro demulcente.			
<i>Praxis.</i>	℥. j.	℥. ij.	℥. ℥.
Mandragoræ Cortex radicis pul.			
<i>Geoffroy.</i>	—	℥. ℥.	℥. j.
Mandragoræ Cortex in infuso.			
<i>Idem.</i>	℥. ℥.	℥. β.	℥. j.
Margaritæ or. pul., & porphyrisatæ.			
<i>Lemery.</i>	gr. vj.	℥. j.	℥. ℥.
Margaritæ occident. ut supra præparatæ.			
<i>Praxis.</i>	℥. ℥.	℥. ℥.	℥. j.
Marubbij albi succus.			
<i>Geoffroy.</i>	℥. ℥.	℥. j. ad ℥. ij.	℥. iij.
Marubium album in infuso, & decocto.			
<i>Barchusen,</i>	m. ℥.	m. j.	m. iij.
<i>&amp; Junckerus.</i>	m. β.	m. j.	m. ij.
Marubium album pul.			
<i>Geoffroy.</i>	℥. j.	℥. ij.	℥. j.
Marum pul.			
<i>Idem.</i>	℥. ℥.	℥. j.	℥. ℥.
Mars limat: dein: pul., & porphyrisatus.			
<i>Geoffroy.</i>	gr. xij.	℥. j.	℥. ℥.
Martis Scorix pul. & lœvigatæ sup. porphyrit.			
<i>Lemery.</i>	℥. ℥.	℥. j.	℥. ij.
Martis ærugo super porphyrit. lœvigata.			
<i>Lemery.</i>	gr. x.	℥. ℥.	℥. ij.
Mastiches in lac. pulverisata.			
<i>Barchusen.</i>	gr. v. ad viij.	gr. xv. ad ℥. j.	—
Matalista emulatur colore fere Bryoniam, nisi quod fusca magis est, & lignosa, virtutibus mechozocannam.			
<i>Wedelius.</i>	—	—	℥. j.

Matricariæ succus defœcatus,			
Geoffroy.	—	ʒ. j.	ʒ. ij.
Matricariæ succus pro purgante.			
Paullus.	—	ʒ. ij.	ʒ. jv.
Matricaria pulverifata.			
Geoffroy.	ʒ. ʒ.	ʒ. j.	ʒ. ij.
Matricaria in infuso.			
Praxis.	ut —	Thea —	usurpetur.
DeleBoe, Sylvius.	ʒ. ʒ.	ʒ. jv. ad ʒ. jβ.	ʒ. ij.
Mechoacana pul. pro purgante.			
Bateus.	ʒ. ʒ.	ʒ. ʒ.	ʒ. ij.
Boerhaave,	ʒ. j.	ʒ. j.	ʒ. ij.
& Wedelius	ʒ. j.	ʒ. ʒ.	—
Mechoacana in infuso.			
Hoffmannus.	ʒ. j.	ʒ. ij.	ʒ. jv.
Wedeius,	ʒ. j.	ʒ. ʒ.	ʒ. ij. & am- plus.
& Junckerus.	ʒ. j.	ʒ. ij.	ʒ. ʒ.
Melanopiper idest Piper nigrum pul.			
Geoffroy.	gr. ij.	gr. vj.	gr. x.
Melanopiper in intermitentibus à plurimis Authoribus comenda- tur ante paroxysmum.			
Idem.	gr. ij.	gr. viij.	gr. jx.
Mel album Narbonæ.			
Barchusen.	ʒ. j. ad ʒ. β.	ʒ. j.	ʒ. ij.
Mel italicum.			
Praxis,	ad Cochlearia	in aqua so-	lutum.
& Barchusen.	ʒ. ʒ.	ʒ. j.	ʒ. ij.
Mel italicum pro leniente.			
Praxis.	ʒ. ij.	ʒ. jv.	ʒ. vj.
Menthæ succus defœcatus.			
Praxis.	ʒ. β.	ʒ. j.	ʒ. ʒ.
Mentha recens in infuso.			
Barchusen.	m. ʒ.	m. j.	m. ʒ.
Mentha siccata in infuso.			
A' non nullis —	ut Thea —	usurpatur.	—
Mercurialis recens pro leniente in brodio cocta.			
Bateus.	pug. j.	m. ʒ.	m. j.

Mercurius vivus cum duplo sacchari subigendus pro lumbricis ab infantibus.			
<i>Christianus.</i>	℥. j.	ad ℥. j.	—
<i>Donzellus,</i>	—	—	—
<i>&amp; Libavius.</i>	℥. j.	ad ℥. j.	℥. v.
Mercurius vivus in Ilyaca,			
<i>Allen.</i>	ad untias	—	aliquot.
<i>Matthiolus.</i>	—	—	lib. j.
<i>Lemery.</i>	lib. j.	—	—
Mercurius vivus in oleo sumptus ad tollendas obstructions, & fœces propellendas.			
<i>Geoffroy.</i>	—	lib. ij.	ad lib. iij.
Merlucij lapis pul.			
<i>Lemery.</i>	gr. x.	℥. j.	℥. ss.
Mezereum vid Laureola.			
—	—	—	—
Meum athamanticum pul.			
<i>Geoffroy.</i>	℥. ss.	℥. ss.	℥. j.
Meum athamanticum in infuso.			
<i>Idem.</i>	℥. β.	℥. j.	℥. ij.
Mezerei folia, & Cortices pul.			
<i>Bateus.</i>	gr. vj.	gr. xij.	gr. xv.
Millepedæ pul.			
<i>Capellus.</i>	℥. j.	℥. ij.	℥. j.
Millepedarum succus expressus cum Vino.			
<i>Jantkius.</i>	Co- —	chlea- —	tim.
Millepedæ vivæ in nodulo linteo involut. pro decocto.			
<i>Praxis.</i>	n. viij.	xv. ad	n. xxx.
	ad x.	xx.	
Milij solis semen in emulsionibus.			
<i>Praxis.</i>	℥. β.	℥. j.	℥. ij.
Milij solis semen pulverisatum.			
<i>Geoffroy.</i>	℥. j.	℥. ss. ad ℥. ij.	℥. j.
Mori Cortex radice in substantia.			
<i>Christianus,</i>	℥. j.	℥. ss.	℥. ij.
<i>&amp; Junckerus.</i>	℥. ss.	℥. j.	℥. ss.
Mori Cortex radice in infuso.			
<i>Barchusen.</i>	℥. j.	℥. ij.	℥. ss.

Morochtus lapis pul., & porphyrisatus.			
<i>Lemery.</i>	℥. ℥.	℥. ℥.	℥. iij.
Morsus Gallinæ succus.			
<i>Geoffroy.</i>	—	℥. j. in	vasculo.
Morsus Gallinæ pul.			
<i>Idem.</i>	℥. j.	℥. ij.	℥. iij.
Moscata idest Nux moscata in substantia.			
<i>Idem.</i>	℥. ℥.	℥. j.	℥. ℥.
Moschus in epilepsia valde utilis.			
<i>Barbusen.</i>	gr. ℥. ad	gr. ij.	gr. jv.
	gr. j.		
Muli Stercus sic., & pul.			
<i>Lemery.</i>	℥. j.	℥. ij.	℥. iij.
Muli unguis rafa sive limata.			
<i>Idem.</i>	℥. ℥.	℥. j.	℥. ij.
Mumia nat. pul.			
<i>Claudinus.</i>	℥. ℥.	℥. ℥.	℥. j.
Muris Stercus seu muscerda pul.			
<i>Lemery.</i>	℥. ℥.	℥. ℥.	℥. j.
Muscus arboreus quercinus præcique pul.			
<i>Geoffroy.</i>	℥. j.	℥. ij.	℥. iij.
Muscus arboreus quercinus in infuso.			
<i>Barbusen.</i>	m. ℥.	m. j.	m. i℥.
Muscus terrestris repens.			
<i>Idem.</i>	<i>Dosis</i>	<i>ut supra.</i>	—
Myrobalani pul.			
<i>DeleBoe, Sylvius.</i>	℥. ℥.	℥. i℥.	℥. ij.
Myrobalani in infuso vel in decocto læviore.			
<i>Boerhaave.</i>	℥. ij.	℥. jv.	℥. vj.
<i>Sennertus,</i>	℥. j.	℥. ij.	℥. ℥.
<i>&amp; DeleBoe, Sylvius.</i>	℥. ij. ad ℥. ℥.	℥. j.	℥. i℥.
Myrrha treglodytica pulverisata.			
<i>Geoffroy.</i>	℥. ℥.	℥. j.	℥. ℥.
<i>Christianus.</i>	℥. j.	℥. ij.	℥. ℥.
<i>&amp; Schroderus cum</i>			
<i>non nullis aliis.</i>	℥. j.	℥. ij.	℥. iij.
Myrrhis ut supra in infuso.			
<i>Praxis.</i>	ʒ. j.	ʒ. ij.	m. ℥.

Myrrhidis succus defœccatus.			
<i>Christianus.</i>	ʒ. ij.	ʒ. ss.	ʒ. i.
Myrthillorum baccæ pul.			
<i>Claudinus.</i>	ʒ. i.	ʒ. ij.	ʒ. iij.
Myxis in decocto pro	potionibus ad instar Theæ bis, terve,		
quaterve in die.			
<i>Praxis.</i>	<i>A multis decoquitur cum jujubis ad num.</i>		
	<i>iv.</i>	<i>ad viij.</i>	<i>ad xij.</i>





<b>M</b>	Acis oleum destillatum.			
	<i>Barbusen.</i>	gut. ss. ad j.	gut. ij.	gut. jv.
	<i>Tencke,</i>	ad ss.	gut. j.	gut. ij.
	<i>&amp; Ernestus.</i>	gut. j.	gut. iij.	gut. jv.
	Magisterium Agarici.			
	<i>Capellus,</i>	gr. ij.	gr. vj.	gr. jx.
	<i>&amp; Barbusen.</i>	gr. v.	℥. ss.	℥. j. ad 3. ss.
	<i>Antimonij.</i>			
	<i>Lemery.</i>	gr. iij.	gr. viij.	℥. ss.
	<i>Antimonij Diaphoretici.</i>			
	<i>Bateus.</i>	gr. v.	gr. x.	℥. j.
	<i>Argenti fini.</i>			
	<i>Christianus.</i>	gr. ij.	gr. v.	gr. vj.
	<i>Benzoini.</i>			
	<i>Bateus.</i>	gr. v.	℥. ss.	℥. j.
	<i>Chinæ Chinæ cum Spiritu vini factum.</i>			
	<i>Praxis.</i>	℥. ss.	℥. j.	℥. ss.
	<i>Coralliorum rubrorum.</i>			
	<i>Colleg. bonon.</i>	gr. vj.	gr. xij.	℥. j. & ultra.
	<i>Coralliorum rubrorum rosatum.</i>			
	<i>Mynsicht.</i>	—	gr. jv.	gr. vj.
	<i>Cordialis Michaelis.</i>			
	<i>Capellus.</i>	gr. x.	gr. xx.	gr. xxx.
	<i>Cornu Cervi, Eboris, &amp; similibus.</i>			
	<i>Schulzius.</i>	℥. ss.	℥. j.	℥. ss.
				Magi-

Magisterium Corticum ovorum.			
<i>Barchusen.</i>	gr. vj.	℥. ss.	℥. β.
	ad ℥. ss.	ad ℥. j.	—
Cranij humani.			
<i>Schulzius.</i>	℥. ss.	℥. j.	℥. β.
Epilepticum Michaelis.			
<i>Capellus.</i>	gr. jv.	gr. xij.	gr. xxx.
Gummi Guttae.			
<i>Mynsicht.</i>	gr. vj.	gr. xv.	℥. j.
<i>Jankius.</i>	gr. iij.	gr. vj.	gr. viij.
Gummi Guajaci.			
<i>Barchusen.</i>	gr. v. ad viij.	℥. ss. ad ℥. j.	℥. ss.
Jalappæ radices.			
<i>Capellus.</i>	gr. jv.	gr. xij.	gr. xvj.
Jovis.			
<i>Bateus.</i>	gr. jv.	gr. v.	gr. vj.
Lapidis Percarum.			
<i>Schulzius.</i>	℥. j.	℥. ij.	℥. j.
Lapidis Judaici.			
<i>Quercetanus.</i>	—	gr. ij.	gr. iij.
Ligni Sancti.			
<i>Capellus.</i>	gr. vj.	gr. xv.	gr. xxx.
Lithargyrites v. Sal Litharg.			
—	—	—	—
Lunæ.			
<i>Bateus.</i>	gr. ij.	gr. jv.	gr. vj.
<i>Lancillottus.</i>	—	gr. j.	—
Margaritarum or.			
<i>Sculzius.</i>	℥. j.	℥. ij.	℥. j.
Margaritarum Riverij.			
<i>Hartmannus.</i>	gr. vj.	℥. β.	℥. j.
Margaritarum Chemicum.			
—	—	—	—
Martis aperitivum.			
<i>Mynsicht.</i>	℥. ss.	℥. β.	℥. j.
Martis Batei v. Elect. Chalybis Batei.			
—	—	—	—
Matris perlarum, & simil.			
<i>Schulzius.</i>	℥. j.	℥. ij.	℥. iij.



## Magisterium Mecochoacan.

<i>Barchusen.</i>	gr. ij.	gr. jv.	℥. β.
<i>Christianus.</i>	gr. ij.	gr. vj.	℥. ff.
Oculorum Cancrorum :			
<i>Lemery.</i>	℥. j.	℥. ij.	℥. j.
Philosophicum v. magnes. alba.			
— — — — —			
Saturni.			
<i>Bateus.</i>	gr. ij.	gr. jv.	gr. vj.
Scammoneæ.			
<i>Tencke.</i>	gr. v.	℥. β.	gr. xv.
Solubile oculor. Canc.			
<i>Capellus.</i>	gr. jv.	gr. xi.	gr. xvj.
Succini.			
<i>Mangetus,</i>	gr. iij.	gr. vij.	℥. ff.
<i>&amp; Beguinus.</i>	gr. jv.	gr. x.	gr. xv.
Succini de quo Helmontius &c.			
<i>Donzellus,</i>	gr. jv.	gr. x.	gr. xx.
<i>&amp; Beguinus.</i>	gr. v.	gr. x.	gr. xv.
Sulphuris.			
<i>Beguinus.</i>	Cochle-	ave	unum.
	mand,	& Ves-	pere.
Tartari.			
<i>Lancillortus,</i>	gr. xij.	gr. xx.	gr. xxx.
<i>&amp; Mullerus.</i>	gr. vj.	℥. ff. ℥. j.	& ultra.
Tartari purgans.			
<i>Mangetus,</i>			
<i>&amp; Schroderus.</i>	gr. v.	gr. viij.	℥. ff.
Turpethi.			
<i>Bateus.</i>	gr. jv.	℥. β.	gr. xv.
Ungulæ Alcis.			
<i>Schulzius.</i>	℥. β.	℥. j.	℥. β.
Magnesia alba pro purgante.			
<i>Junckerus.</i>	℥. j.	℥. ij.	℥. ff.
<i>Capellus,</i>	℥. β.	℥. j.	℥. ij.
<i>&amp; Schulzius.</i>	℥. j.	℥. ij.	℥. j.
Magnesia alba pro absorbente, pro diuretico nec non diaphoretico, & digestivo.			
<i>Schulzius,</i>	℥. ff.	℥. j.	℥. ff.
<i>&amp; Juntkius.</i>	℥. ff.	℥. j.	℥. β.
Magne-			

Magnesia opalina idest rubinum Antimonij.			
<i>Lemery.</i>	<i>gr. v.</i>	<i>gr. x.</i>	<i>gr. xv.</i>
Magnesia Saturnina metheorifata Poterij seu flores Antimonij.			
<i>Idem.</i>	<i>gr. ij.</i>	<i>gr. jv.</i>	<i>gr. vj.</i>
Manus Christi.			
<i>Lemery.</i>	<i>ʒ. j.</i>	<i>ʒ. iiij.</i>	<i>ʒ. ʒ.</i>
Manna Mercurij.			
<i>Donzellus.</i>	<i>gr. x.</i>	<i>gr. xv.</i>	<i>gr. xx.</i>
<i>Mullerus,</i>	<i>gr. v.</i>	<i>gr. x.</i>	<i>gr. xv.</i>
<i>&amp; Beguinus.</i>	<i>gr. v.</i>	<i>gr. x.</i>	<i>gr. xv.</i>
Mars pul. & lœvigatus sup. porphyr. cum aqua Cinnamomi.			
<i>Praxis bonon.</i>	<i>ʒ. ʒ.</i>	<i>ʒ. j.</i>	<i>ʒ. ʒ.</i>
Mars Diaphoreticus.			
<i>Bateus.</i>	<i>gr. v.</i>	<i>ʒ. β.</i>	<i>ʒ. j.</i>
Mars Sulphuratus seu Crocus martis Sulphuratus.			
<i>Christianus.</i>	<i>ʒ. ʒ.</i>	<i>ʒ. j.</i>	<i>ʒ. ʒ.</i>
Mars fulminans.			
<i>Idem.</i>	<i>ʒ. j.</i>	<i>ʒ. ʒ.</i>	<i>ʒ. j.</i>
Mars potabilis.			
<i>Praxis,</i>			
<i>&amp; Christianus.</i>	<i>ʒ. ʒ.</i>	<i>ʒ. j.</i>	<i>ad ʒ. ʒ.</i>
Mars solubilis.			
<i>Capellus.</i>	<i>gr. vj.</i>	<i>gr. xij.</i>	<i>gr. xvj.</i>
Martus Panis: vulgo Marzapano.			
<i>Lemery.</i>	<i>ʒ. ij.</i>	<i>ʒ. vj.</i>	<i>ʒ. j.</i>
Mechochoan Extractum.			
<i>Hartmannus.</i>	<i>ʒ. ʒ.</i>	<i>ʒ. j.</i>	<i>ʒ. ij.</i>
Mel Mercuriale.			
<i>Lemery.</i>	<i>ʒ. j.</i>	<i>ʒ. ij.</i>	<i>ʒ. iiij.</i>
Mel passulatum.			
<i>Fuller.</i>	<i>Cochleatim.</i>	—	—
Mel passulatum solutivum.			
<i>Praxis.</i>	<i>Coch. j.</i>	<i>Coch. ij.</i>	<i>ʒ. ij.</i>
Mel passulatum saccharinum.			
<i>Eadem.</i>	<i>ut supra.</i>	—	—
Mel pectorale.			
<i>Fuller.</i>	<i>Coch. unum</i>	<i>sæpe.</i>	—

Mel rosatum simplex ex succo rosarum factum.

Praxis. ℥. ss. ℥. j. ℥. iſſ.

Et ut plurimum externe, & in collutionibus eo utitur.

Mel rosatum solutivum.

Capellus, ℥. iiij. ℥. v. ℥. viij.

& DeleBoe, Sylvius. ℥. jβ. ℥. iiij. ℥. jv.

Mel rosatum solutivum aureum.

Donzellus. ℥. iiij. ℥. vj. ℥. viiij.

Mel Saturni v. Sal Saturni.

Mellicratum.

Praxis. Sæpe pro lambitivo. —

Mellis Spiritus.

Hoffmannus. gut. jv. gut. x. ℥. j.

Mercurius cum sole.

Hartmannus. gr. iiij. gr. vj. gr. jx.

Mercurius Diaphoreticus v. Mercur: præcip: viol:

Mercurius Diaphoreticus jovialis.

J. M. Hoffmannus, gr. iiij. gr. vj. ℥. ss. ad

& DeleBoe, Sylvius. Sumatur, quo usque ptyalismus, uti a reliquis mercurialibus excitetur.

Mercurius dulcis pul.

Lemery. gr. v. gr. viiij. ℥. ss. ad

Jo. M. Hoffm. cum pro purgante ℥. ss. ad gr. xv.

Junckero, cum alius — purgant. as- ℥. j &

& Jantkio. gr. ij. ad jv. gr. x. gr. xij.

Wedelius. gr. v. ad vj. ℥. ss. gr. xv.

Cl. Fridericus Hoffmannus dissert. select. Dissert. jv de prudenti medicamento. continuatione paragraph. xx.

Primo sciendum, Mercurium probe edulcoratum, & a spiculis corrosivis, quod optimè fit per lenem coctionem cum aqua, liberatum in usum ducendum esse. Deinde ille ipse ne utiquam largiori dosi, ut vulgaris, eaque pessima est consuetudo, ad Scrupulum vel ultra, sed valde moderata dosi ad gr. jv. vel vj. per aliquot dies continuando exhiberi debet, jun-

*jungendo gr. vj. vel viij. pul: absorbent: —  
 augeatur dosis ad unum vel alterum gra-  
 num, si minus recte salivatio procedit.*

*Alii — Mercurium interne exhibent —  
 hoc modo:*

Mercurij dulcis ritè parati *jv.* vel *v.* gr, cum Antimonij dia-  
 phoret. & cancr. lapidum eadem quantitate in Pul. reda-  
 sta cum conf. rosar. in jusculo avenaceo, vel infuso Thei-  
 formi propinant, augendo circa alteram diem Mercurij do-  
 sim ad *ij.* vel *iiij.* grana, & paulatim ita ascendendo do-  
 nec ad *3.* ff. perventum sit, & salivæ fluxus oriatur.

*Idem Cl. Fridericus Hoffmannus cap. jv. de  
 Luc Venerea s. x &c.*

Mercurius dulcis infantibus &c. ob luem gallicam a vitiatis pa-  
 rentibus vel nutricibus contractam cum ulceribus in ore,  
 crustulis in cute favi instar flavescens, permolesta pru-  
 rigine, & alui fluxu emacrescentibus.

*Macoppe.*

*Infantibus viginti dies, aut paulo amplius na-  
 tis. gr. iiij. ad jv. per dies xxx. in lac-  
 te cum saccharo alternis diebus.*

*Pueris anno- rum sex gr. v. per dies xxx.  
 in lacte cum saccharo. —*

Mercurius dulcis si grosso modo exhibeatur hydragogus est.  
*Boerhaave.*

*Lactantibus*

*gr. vj.*

*3. jv.*

*3. ij.*

*Infantibus*

*3. jff.*

—

—

Mercurius è cinnabari revivificatus cum duplo sacchari subigen-  
 dus ad lumbricos.

*Christianus.*

*3. j. ad*

*3. j.*

—

*Libavius,*

*3. j.*

*3. j.*

*3. v.*

*& Donzellus.*

*3. j. ad 3. j.*

*3. v.*

—

Mercurius Laxativus.

*Hartmannus.*

*gr. iiij.*

*gr. vj.*

*gr. x.*

Mercurius Veneris Diaphoreticus.

*Mullerus.*

—

*gr. j.*

*gr. ij.*

Mer-

Mercurius Vitæ idest Pul. Algarot.			
Lemery.	gr. ij.	gr. v.	gr. viij.
Sculzius,	gr. iij.	gr. vj.	gr. x.
& Tencke.	gr. ij.	gr. jv.	gr. vj.
Mercurius Vitæ correctus à Crollio, Senerto, Schrodero, Glatero, Sylvio &c.			
Tencke,	gr. jv.	gr. vj.	gr. viij.
& Bateus.	gr. ij.	gr. jv.	gr. vj.
Mercurius Vitæ purgans.			
Idem.	gr. iij.	gr. vj.	gr. xij.
Mercurius præcipitatus albus.			
Boërhaave.	—	—	gr. j.
Lemery,	ad pthyali-	sum promo-	vendum.
& Geoffroy.	—	gr. jv. ad	xv.
Mercurius præcipitatus ruber vehementer purgat.			
Boërhaave cum	gr. j. ad jss.	gr. iij.	gr. vj.
Junckero.	gr. j. ad jss.	gr. jv.	gr. v.
Mercurius præcipitatus correctus.			
Bateus.	gr. ij.	gr. vj.	gr. x.
Mercurius præcipitatus ex Falopio.			
Claudius.	—	gr. jv. ad v.	gr. x.
Mercurius præcipitatus coloris rosei.			
Lemery.	gr. ij.	gr. jv.	gr. x.
Mercurius præcipitatus flavus idest Turpeth. minerale.			
Tenke.	gr. j.	gr. iij.	gr. v.
Geoffroy.	gr. ij.	gr. jv.	gr. vj.
Bateus.	gr. ij.	gr. v.	gr. x.
DeleBoe, Syl.	gr. ij.	gr. ij. ad iij.	gr. v. ad vj.
& Lemery.	gr. ij.	gr. jv.	gr. vj.
Mercurius præcipitatus fixus.			
Bateus.	gr. x.	gr. xx.	gr. xxx.
Mercurius præcipitatus griseus.			
Idem.	gr. j.	gr. iij.	gr. viij.
Mercurius præcipitatus laxativus.			
Idem.	gr. iij.	gr. vj.	gr. x.
Mercurius præcipitatus Paracel: id est præcipitatus per se.			
Idem.	gr. jss.	gr. jv.	gr. vj.
Mercurius præcipitatus per se seu Calx Mercurij.			
Geoffroy.	—	gr. iij.	gr. vj.

Mercurius præcipitatus rubeus fixus.

Tencke. gr. jss. gr. iij. gr. vj.

Mercurius præcipitatus rubeus seu Arcanum corallinum.

Bateus, gr. jß. gr. iij. gr. vj.

& Juckerus. — gr. jv. gr. v.

Mercurius præcipitatus violaceus vel niger.

Geoffroy. gr. xij. ʒ. j. ʒ. ss.

Mercurius præcipitatus viridis.

Lemery. gr. ij. ad jv. gr. vj.

Bateus. — gr. ij. ad iij. gr. viij.

Mercurius sublimatus corrosivus.

DeleBæ, Sylvius. ad grani quartam partem, & ad summam  
mediam.

Millepedes s. a. præparati pul.

Capillus. ʒ. j. ʒ. ij. ʒ. i.

Mittura Ammoniaca.

Fuller. Co. — chlea. — tim.

Aromatica.

Idem. gr. x. gr. xx. gr. xxx.

Apopletica.

Idem. Co. — chlea. — tim.

Aurea.

Idem. — Coch. j. bis in die.

Balsamica cephalica.

Idem. Coch. j. Coch. ij. Coch. iij.

Balsamica peruviana.

Idem. — Coch. ss. Coch. j.

Carminativa.

Idem. Coch. j. Coch. iij. Coch. v.

Carminativa anodyna.

Idem. ʒ. j. ʒ. jv. ʒ. vj.

Hysterica Spirituosa.

Idem. — gut. xx. gut. xxx.

Juniperina bis terve in die.

Idem. — Coch. ss. Coch. j.

Oleosa.

Idem. ʒ. j. ʒ. iij. ʒ. jv.

Paralytica.

Idem. — gut. xx. gut. xxx.

Mithri-

Mithridatum Democratis.			
<i>Colleg. bonon.</i>	℥. ℥.	℥. β.	℥. j.
<i>Lemery,</i>	℥. j.	℥. j.	℥. ℥.
<i>&amp; Jantkias.</i>	℥. j. ad ℥. ℥.	℥. j.	℥. ℥. ℥. ij.
Morsuli ad sodam seu ad ardorem Ventriculi Dolei.			
<i>Fraundorffer.</i>	℥. j.	℥. ij.	℥. ℥.
Morsuli Cordiales.			
<i>Schulzius.</i>	℥. ℥.	℥. j.	℥. ij.
Morsuli ad urinæ Acrimoniam mitig: Langij.			
<i>Fraundorffer.</i>	℥. j.	℥. j.	℥. i℥.
Morsuli contra Pestem.			
<i>Schulzius.</i>	℥. ℥.	℥. j. &	ultra.
Morsuli imperiales.			
<i>Idem.</i>	℥. ℥.	℥. j.	℥. ij.
Morsuli de Rhabbarbo.			
<i>Idem.</i>	℥. ij.	℥. vj.	℥. j.
Muccharum rosatum solutivum.			
<i>Capellus.</i>	℥. j. ad ℥. ij.	℥. jv.	℥. vj.
Muccharum violatum solutivum.			
<i>Antidot: bonon:</i>	℥. ij.	℥. jv.	℥. vj.
<i>&amp; Capellus.</i>	℥. j. ad ℥. ij.	℥. jv.	℥. vj.
Mulsa aqua v. Mellicratum.			
— — — — —	—	—	—
Mumia Mineralis.			
— — — — —	—	—	—
Myva Cydoniorum.			
<i>Lemery.</i>	℥. β.	℥. j.	℥. i℥.



<b>N</b>	Ardus celtica pul.		
	<i>Geoffroy.</i>	<i>Virium earundem cum nardo indica.</i>	
	Nardus indica idest Spica Nardi pul.		
	<i>Idem.</i>	ʒ. ʒ.	ʒ. ij.
	Nardus indica in infuso.		
	<i>Idem.</i>	ʒ. j.	ʒ. ʒʒ.
	Nardus montana in infuso.		
	<i>Praxis.</i>	ut —	<i>Thea usurpa- ri pot est.</i>
	Nasturtium aquaticum in infuso.		
	<i>Barchusen.</i>	m. ʒʒ.	m. j.
	Nasturtij aquatici succus defœcatus.		
	<i>Praxis.</i>	ʒ. ʒʒ.	ʒ. ij.
	<i>&amp; Jantkuis.</i>	Co- —	chlea- — tim.
	Nasturtium aquaticum pul.		
	<i>Barchusen.</i>	ʒ. ʒʒ ad ʒ j.	ʒ. ʒ.
	Nasturtium hortense in infuso.		
	<i>Praxis.</i>	pug j.	pug. ij.
	Nicotianæ fol. in infus. pro emetico.		
	<i>Jantkuis.</i>	—	ʒ. ʒʒ.

R

Nico.



Nicotiana siccata in infuso pro Clystere.			
<i>Eadem.</i>	—	<i>pag. ff.</i>	<i>pag. j.</i>
Nicotianæ decoctum pro emetico.			
<i>Junckerus.</i>	ʒ. j.	ʒ. ij. ad iiij.	ʒ. ff.
Nicotiana pro emetico. <i>R.</i> Tabaci minut. incisi	ʒ. viij.	affundatur an:phlegm: vitriol: digerant: in cucurbita vitrea, igne arenæ per diem, & noctem: destill. ʒ. v. & asserventur seorsim. Vomitorium insigne est hic liquor.	
<i>Etmullerus.</i>	ʒ. j. ʒ. ij.	ad ʒ. xv.	ʒ. vj.
Nigellæ semen pul.			
<i>Barchusen,</i>	ʒ. j.	ʒ. ij.	ʒ. iiij.
<i>&amp; Claudinus.</i>	—	ʒ. j.	ʒ. ij.
Nigellæ semen in infuso.			
<i>Praxis.</i>	ʒ. j.	ʒ. iij.	ʒ. iiij.
Ninzin in infuso.			
<i>Geoffroy.</i>	ʒ. ff.	ʒ. j.	ʒ. ij.
Ninzin radix pulverisata.			
<i>Lemery.</i>	ʒ. ff.	ʒ. j.	ʒ. ij.
Nisi v. Ninzin.	—	—	—
Nitrum purissimum in aquæ lib. j. dissolutum.			
<i>Lemery.</i>	gr. x. ad xx.	ʒ. j. ad ʒ. ff.	ʒ. ij. ad ʒ. j.
<i>Christianus,</i>	ʒ. j.	ʒ. ij.	ʒ. iiij.
<i>&amp; Schroderus.</i>	ʒ. ff.	ʒ. j.	ʒ. iij.
Noctua siccata, & pulverisata.			
<i>Lemery.</i>	ʒ. ff.	ʒ. ff.	ʒ. j.
Nucis cortex Ligni secunda pulverisata.			
<i>Idem.</i>	ʒ. β.	ʒ. ff.	ʒ. j.
Nuclei Persicorum in substantia.			
<i>Geoffroy.</i>	—	ʒ. j.	—
Nuclei Persicorum in emulsione.			
<i>Praxis.</i>	n. iiij.	n. v. ad vj.	n. viij. ad jx.
Nuclei Pineorum in emulsionibus.			
<i>Geoffroy.</i>	ʒ. ij.	ʒ. iiij.	ʒ. β.
Nucum putamina sive Testæ, & lignea intermedia siccata in decocto.			
<i>Praxis.</i>	n. v.	n. x.	n. xv.
Nummularia recens in infuso.			
<i>Christianus.</i>	m. j.	m. ij.	m. iiij.
			Num-

Nummulariæ succus defœcatus.			
<i>Praxis.</i>	ʒ. j.	ʒ. ij.	ʒ. iij.
Nux Cupressi seu fructus Cupressi pul:			
<i>Geoffroy,</i>	ʒ. j.	ʒ. ij.	ʒ. iij.
Nux Cupressi in decocto.			
<i>Praxis.</i>	ʒ. ij.	ʒ. jv.	ʒ. vj.
Nux Pipita seu faba S. Ignatiæ ad vomitum excitandum.			
<i>Lemery.</i>	gr. iij.	gr. viij.	gr. xij.
Nux Pipita, si non sit Vomitus ciendus.			
<i>Geoffroy,</i>			
& <i>Praxis.</i>	gr. j.	gr. iij.	gr. jv.
Nymphææ flores siccati, & pulverisati.			
<i>Barbusen.</i>	ʒ. ss. ad ʒ. j.	ʒ. β.	ʒ. j.
Nymphææ flores siccati in infuso.			
<i>Christianus.</i>	pug. j.	pug. ij.	m. ss.
Nymphææ radices in decocto.			
<i>Idem.</i>	ʒ. j.	ʒ. ij.	ʒ. ss.
Nymphææ radix siccata, & pul:			
<i>Idem,</i>	ʒ. j.	ʒ. ss.	ʒ. iij.
& <i>Barbusen.</i>	ʒ. ss. ad ʒ. j.	ʒ. ss.	ʒ. j.





<b>N</b> itrum Antimoniatum.			
<i>Schulzius,</i>	<i>gr. xij.</i>	<i>ʒ. ʒ.</i>	<i>&amp; ultra.</i>
<i>&amp; Capellus.</i>	<i>ʒ. ʒ.</i>	<i>ʒ. j.</i>	<i>ʒ. ij.</i>
Nitrum Antimoniatum Batei.			
<i>Bateus.</i>	<i>gr. ij.</i>	<i>gr. v.</i>	<i>gr. viij.</i>
Nitrum Ammoniacale fixum,			
<i>Hoffmannus.</i>	<i>ʒ. ʒ.</i>	<i>ʒ. j.</i>	<i>ʒ. β.</i>
Nitrum antifebrile.			
<i>Idem.</i>	<i>gr. viij.</i>	<i>gr. xv.</i>	<i>ʒ. j.</i>
Nitrum Cacheticum.			
<i>Bateus.</i>	<i>gr. vj.</i>	<i>gr. xv.</i>	<i>gr. xx.</i>
Nitrum Catharticum.			
<i>Idem.</i>	<i>ʒ. ʒ.</i>	<i>ʒ. j.</i>	<i>ʒ. ʒ.</i>
Nitrum Clarificatum, id est Sal prunellæ.			
<i>Beguinus.</i>	<i>ʒ. β.</i>	<i>ʒ. ʒ.</i>	<i>ʒ. j.</i>
Nitrum Coralliatum, seu specif. Travaini.			
<i>Schulzius,</i>	<i>gr. v.</i>	<i>gr. x.</i>	<i>ʒ. j.</i>
<i>&amp; Capellus,</i>	<i>gr. x.</i>	<i>gr. xx.</i>	<i>gr. xxx.</i>
Nitrum Depuratum.			
<i>Lemery.</i>	<i>ʒ. β.</i>	<i>ʒ. β.</i>	<i>ʒ. j.</i>
Nitrum Erbenianum.			
<i>Capellus.</i>	<i>ʒ. j.</i>	<i>ʒ. j.</i>	<i>ʒ. ij.</i>
Nitrum Fixum.			
<i>Hoffmannus.</i>	<i>gr. viij.</i>	<i>gr. xv.</i>	<i>gr. xx.</i>

Ni-

Nitrum Fixum granulatum.			
<i>Christianus.</i>	℥. ʒ.	℥. j.	ʒ. ʒ.
Nitri Flores.			
<i>Hoffmannus.</i>	℥. ʒ.	℥. j.	ʒ. ʒ.
Nitrum Hermaphroditicum.			
<i>Bateus.</i>	gr. viij.	gr. xx.	gr. xxx.
Nitrum Martiatum.			
<i>Capellus.</i>	gr. x.	gr. xx.	gr. xxx.
Nitrum Nitratum.			
<i>Bateus.</i>	℥. ʒ.	℥. j.	ʒ. β.
Nitrum Papaveratum.			
<i>Capellus.</i>	ʒ. ʒ.	ʒ. j.	ʒ. ij.
Nitrum Perlatum.			
<i>Bateus.</i>	gr. x.	gr. xv.	℥. j.
Nitrum Saturnisatum.			
<i>Idem.</i>	gr. ij.	gr. v.	gr. viij.
Nitrum Stibiatum, id est Antimoniatum.			
<i>Schulzius,</i>	gr. xij.	ʒ. ʒ.	℥. ultra.
& <i>Capellus.</i>	ʒ. β.	ʒ. j.	ʒ. ij.
Nitrum Vitriolatum Mynsicht.			
<i>Mynsicht.</i>	gr. jv.	gr. v. ad viij.	gr. x.
Nitrum Vitriolatum, seu Arcanum duplicatum.			
<i>Christianus.</i>	℥. ʒ.	℥. j.	ʒ. ʒ.
Nix Antimonialis, seu flores reguli Antimonij.			
<i>Lemery.</i>	gr. ij.	gr. jv.	gr. vj.
Nix reguli Antimonij, seu flores argenti Antimonij.			
<i>Idem.</i>	℥. j.	ʒ. j.	ʒ. ij.
Nix Martis.			
<i>Capellus.</i>	gr. vj.	gr. xx.	gr. xxx. ℥. ultra.
Nuces recentiores saccharo conditæ.			
<i>Praxis.</i>	n. j.	n. ij.	n. iij.
Nux Moscata torrefacta, & pulv.			
<i>Geoffroy.</i>	℥. j.	℥. ij.	℥. iij.
<i>Praxis fortassè rectius.</i>	℥. β.	℥. j.	ʒ. ʒ.
Nux Moscata ustulata, & pul.			
<i>Praxis.</i>	℥. j.	℥. ij.	ʒ. j.
<i>Hinc fortè Geoffroy videtur Nuci Moscatæ Torrefactæ ejusdem ustulatæ Dissim apposuisse.</i>			
Nux Moscata saccharo condita.			
<i>Junckerus.</i>	ʒ. ʒ.	ʒ. j.	ʒ. ij. SIM-



<b>O</b> Culi Cancrorum pul:, & lavigatorum:			
<i>Christianus.</i>	℥. j.	℥. ij.	℥. iij.
Olibanum Selectum pul:			
<i>Geoffroy.</i>	℥. j.	℥. ij.	℥. j. ad ℥. ij.
Omphacij succus in aquæ dilutus lib. iſſ. pro portione,			
<i>Praxis.</i>	℥. ſſ.	℥. j.	℥. iſſ.
Omphacij succus percolatus.			
<i>Barchufen.</i>	Succus vero Cochleatim.		
Omphaloides pul:			
<i>Christianus.</i>	℥. ſſ.	℥. j.	℥. ij.
Omphaloides in infuſo.			
<i>Barchufen.</i>	m. ſſ.	m. j.	m. iſſ.
Ononidis Cortex in decocto.			
<i>Christianus.</i>	℥. β.	℥. j.	℥. ij.
Ononidis Cortex radicis pul:			
<i>Geoffroy.</i>	℥. j.	℥. ij.	℥. iij.
Opercula Cochlearum pulveriſ:			
<i>Jantkius.</i>	℥. β.	℥. j.	℥. ſſ.
Ophiogloſſum in infuſo.			
<i>Barchufen.</i>	m. ſſ.	m. j.	m. iſſ.
Ophiogloſſum pul:			
<i>Claudinus.</i>	℥. j.	℥. ij.	℥. j.
Opium crudum raſum.			
<i>Geoffroy,</i>	gr ſſ.	gr. j. ad ij.	gr. ij. ad iij.
& <i>Wedelius.</i>	gr pars jv. vel tertia.	gr. j. ad ij.	gr. iij.

Oppo-

Opoponax gummi pro purgante.			
<i>Bateus,</i>	ʒ. ʒ.	ʒ. ij.	ʒ. j.
& <i>Sennertus.</i>	ʒ. ʒ.	ʒ. j.	ʒ. ij.
Opoponax gummi in menium suppressione quotidie.			
<i>Praxis.</i>	—	ʒ. j.	ʒ. ʒ.
Opobalsamum in cronicis febris, & in crudis frigidisque humo- ribus, nec non in obstructionibus quotidie.			
<i>Geoffroy.</i>	ʒ. j.	ʒ. ij.	ʒ. j.
	<i>in vulneratis</i>	—	—
	<i>gut. vj.</i>	ʒ. j.	ʒ. ʒ.
	<i>in gonorrhœa.</i>	—	—
		<i>gut. xij.</i>	<i>gut. xx.</i>
Orchis radix pulverifata.			
<i>Lemery.</i>	ʒ. j.	ʒ. ij.	ʒ. j.
Origanum pulverifatum.			
<i>Barchusen.</i>	ʒ. ʒ.	ʒ. ʒ.	ʒ. j.
Origanum in infuso.			
<i>Christianus.</i>	<i>pug. j.</i>	<i>pug. ij.</i>	<i>m. j.</i>
	<i>vel ut Thea usurpetur.</i>		
Orobanche pulverif:			
<i>Lemery.</i>	ʒ. j.	ʒ. ij.	ʒ. j.
Orizæ farina pro pulmento conficiendo ad instar færculi Saxo- niæ.			
<i>Praxis.</i>	ʒ. ij.	ʒ. ʒ.	ʒ. j. & <i>amplius.</i>
Ossa è corde Cervi rasa, & pulverifata.			
<i>Lemery.</i>	ʒ. j.	ʒ. ij.	ʒ. iij.
Ossa calcanei Cervi rasa, ac pulverifata.			
<i>Christianus.</i>	ʒ. j.	ʒ. ʒ.	ʒ. j.
Ossa Lucij piscis ex capite, & quorundam aliorum ut Truta- rum &c.			
<i>Idem.</i>	ʒ. j.	ʒ. ʒ.	ʒ. j.
Ossifragæ intestinum sic: & pul:			
<i>Lemery.</i>	ʒ. j.	ʒ. ij.	ʒ. j.
Osmundæ regalis pars media radice subcandida pul:			
<i>Praxis.</i>	ʒ. j. <i>ad</i>	ʒ. ij. <i>ad</i>	ʒ. j. <i>ad</i>
	ʒ. ij.	ʒ. ʒ.	ʒ. ij.

Osmundæ regalis pars media radice sub candida in dec.

Geoffroy,

& Praxis.

E. g. in rachitide Geof. R. Osmundæ reg. p. m. radice ʒ. iij.

Capit. Vener. m. j.

aquæ lib. iij. f. f. a. decoct.

Osmundæ regalis summitates fructifer. pro decoctione quotidie  
in lacte facienda.

Geoffroy.

m. j.

Osteocolla pulverisata, & porphyrifata.

Mangetus.

ʒ. β.

ʒ. j.

ʒ. iij.

Lenery.

ʒ. ss.

ʒ. j.

ʒ. ij.

Hoffmannus cum

Hildano.

ʒ. j.

ʒ. ss.

ʒ. j.

Ostrea pul: & lœvigata.

Praxis.

ut matres per-

larum.

Oxyacanthæ Lignum in decocto,

Christianus.

ʒ. ij.

ʒ. ss.

ʒ. j.

Oxyacanthæ fructus siccati, & pul:

Barbusen.

ʒ. ss.

ʒ. ss.

ʒ. j.

Oxytriphylon succus.

Geoffroy.

ʒ. ss.

ʒ. j.

ʒ. iij.

Oxytriphylon in infuso.

Barbusen.

m. ss.

m. j.

m. iij.





<b>O</b>	Ffa Helmontij.			
Boerhaave.	℥. ℥.	℥. j.	℥. ℥.	
Oleum Absinthij destill: & similia.				
Schulzsius.	gut. j.	gut. iij. ad jv.	gut. viij.	
	Absinthij. destill: in quartanis febribus.			
Hartmannus.	—	℥. j. mi.	—	nusve.
	Amygdalal: dulc: s. i. rec. express: pro leniente.			
Geoffroy.	℥. j. ad ℥. ij.	℥. iij. ad ℥. jv.	℥. v. ad ℥. viij.	
	Amygdal. dulc. s. i. ut supra pro Clystere.			
Idem.	℥. ij.	℥. jv.	℥. viij.	
	Amygdal. dulc. s. i. ut supra pro emolliente loco prandij, vel cenæ dandum.			
Praxis,	℥. j.	℥. ij.	℥. iij.	
& Jantkius.	Cocbleatim.	—	—	
	Amygd. dulc. s. i. ut supra pro alterante emolliente quotidie.			
Praxis.	℥. ℥.	℥. j.	℥. i℥.	
	Amygd. dulc. pro emetico.			
Jantkius.	ad uncias	—	plures.	—
	Amygdal. amar. s. i. rec. expressum.			
Lemery.	℥. ij.	℥. ℥.	℥. j.	
	Anethi destillatum.			
Geoffroy.	gut. j.	gut. ij.	gut. jv.	
				Oleum



Oleum Angelicæ destillatum.			
<i>Jantkius.</i>	gut. j.	gut. ij. ad iij.	gut. jv.
Aniforum destillatum.			
<i>Idem.</i>	gut. ij.	gut. x.	gut. xx.
Antimonij Saccharatum.			
<i>Bateus.</i>	gut. ij.	gut. iij.	gut. vj.
Ex Nucleis Armeniacarum s. i. per expressionem recenter paratum.			
<i>Geoffroy.</i>	ʒ. j.	ʒ. iij.	ʒ. v.
Baccarum Juniperi destillatum.			
<i>Ernestus.</i>	gut. vj.	gut. xij.	ʒ. j.
Baccarum essentielle Lauri.			
<i>Geoffroy.</i>	gut. ij.	gut. iij. ad jv.	gut. vj.
Balsamicum.			
<i>Bateus.</i>	ʒ. j.	ʒ. ij.	ʒ. j.
Benzues destillatum.			
<i>Christianus.</i>	gut. j. ad ij.	gut. ij. ad iij.	gut. iij. ad ʒ. j.
Buxi destillatum.			
<i>Jantkius.</i>	ad aliquot	guttas.	—
Cadivum, sive Ligni Cedri s. i. factum.			
<i>Lemery.</i>	gut. j.	gut. iij.	gut. vj.
Camphoræ destillatum.			
<i>Ernestus,</i>	gut. ij.	gut. jv.	gut. v.
<i>&amp; Bateus.</i>	gut. iij.	gut. vj.	gut. x.
Caryophyllorum destillatum.			
<i>Ernestus,</i>	gut. j.	gut. ij.	gut. iij.
<i>&amp; DeleBoe, Sylvius.</i>	in pari dosi ad	frigus febrium intermittentiū.	
Ceræ destillatum.			
<i>Donzellus,</i>	—	gut. jv.	gut. v.
<i>&amp; Hartmannus.</i>	gut. j. ad ij.	gut. iij.	gut. jv.
Cinnamomi destillatum.			
<i>Donzellus,</i>	gut. j.	gut. iij.	gut. jv.
<i>&amp; Geoffroy.</i>	gut. j.	gut. ij.	gut. iij.
Corylorum destillatum.			
<i>Jantkius.</i>	gut. j. ad ij.	gut. iij.	gut. jv.
Corticum Aurantiorum s. i. expressum.			
<i>Lemery.</i>	gut. j.	gut. jv.	gut. vj.
Corticum Citri s. i. elicatum.			
<i>Idem.</i>	gut. j.	gut. jv.	gut. vj.

Oleum

Oleum Cydoniorum per infusionem factum per os sumendum.

Colleg. bonon.	℥. ij.	℥. iij.	℥. jv.
Deppelij.			
Schulzius.	gut. x.	gut. xx.	gut. xxx.
Ethereum Terebinthinæ destill.			
Lemery.	gut. jv.	gut. viij.	gut. xij.
& Hoffmannus.	gut. jv.	gut. viij. ad xij.	gut. xv.
Heraclejum.			
Bateus.	gut. ij.	gut. iij.	gut. jv.
Hypericonis simplex per infusionem.			
Praxis.	℥. ss. ad ℥. j.	℥. ij.	—
Juniperi destillatum.			
Jantkiaus.	ad aliquot	guttas.	—
Karabis destillatum.			
Lancillotus.	gut. iij.	gut. jv. ad vj.	gut. x.
Karabis ter quaterve rectificatum.			
Praxis.	gut. j.	gut. iij.	gut. v.
Lavendulæ destillatum.			
Geoffroy.	gut. ij.	gut. iij. ad jv.	gut. vj.
Ligni Aloes essentielle.			
Idem.	gut. iij.	gut. x.	gut. xx.
Ligni Cedri seu oleum Cadivum.			
Lemery.	gut. j.	gut. ij.	gut. vj.
Ligni Corylorum destillatum.			
Ernestus.	gut. jv.	gut. viij.	gut. xij.
Macis destillatum.			
Idem.	gut. j.	gut. iij.	gut. jv.
Barchusen.	gut. ss. ad j.	gut. ij.	gut. jv.
& Tencke.	gut. β.	gut. j.	gut. ij.
Majoranæ destillatum.			
Geoffroy.	—	gut. j.	gut. ij.
Martis.			
Bateus.	gut. ij.	gut. jv.	gut. v.
Mastiches destillatum.			
Ernestus.	gut. jv.	gut. x.	gut. xij.
Matricariæ destillatum.			
Schrodærus.	gut. ij.	gut. x.	gut. xv.

Oleum Mercurij album, idest Spiritus mercurij albus in aq. theriac. sumendus.			
Donzellus.	—	gut. j. ad ij.	gut. iij.
Mercurij rubrum idest Spiritus mercurij rubeus in aq. ther. sumendus ut supra.			
Hartmannus.	—	gut. j.	gut. ij.
Mercurij Diaphoreticum.			
Hartmannus.	gut. j.	gut. ij. ad iij.	gut. vj.
Nitri quotidie.			
Idem.	—	gut. ij.	gut. iij.
Myrrhæ idest essentia cum Vini spiritu, & nitro fixo destillatum.			
Christianus.	gut. ij. ad vj.	gut. jx.	gut. xv.
Nucis per expressionem c. i. factum.			
Geoffroy.	ʒ. ʒ.	ʒ. j.	ʒ. ij.
Nucis per expressionem s. i. factum.			
Fuller.	ut amygdali	num.	—
Nucis Moscatæ per expressionem.			
Lemery.	gr. jv.	gr. vij.	gr. x.
Nucistæ.			
Ernestus.	—	—	gut. j.
Oculorum Canc. ad calculos Hartmanni.			
Christianus.	—	gut. jv.	gut. vj.
Olivarum pro emetico.			
Jantkius.	ad uncias	— plures.	—
Pineorum per expressionem.			
Claudius,	ʒ. ʒʒ	ʒ. iij.	ʒ. jv.
& Praxis.	ut amygdali	num.	—
Piperis nigri destillatum.			
Hartmannus.	gut. j.	gut. iij.	gut. v.
Philosophorum destillat.			
Capellus,	guttæ	— aliquot.	—
& Lemery.	—	gut. ij. ad iij.	gut. jv.
Rhabarbari per infusionem.			
Fuller.	ʒ. ʒ.	—	—
Rorismarini destillatum.			
Schrodærus,	gut. ij.	gut. x.	gut. xv.
& Praxis.	gut. ij.	gut. jv.	gut. vj.
Rosarum destillatum.			
Hartmannus.	gut. j.	gut. ij.	gut. iij.

Oleum

Oleum Rutæ destillatum.			
<i>Christianus</i> ,	gut. iij.	gut. vj.	gut. x.
Sabinæ destillatum.			
<i>Schroderus</i> ,	gut. ij.	gut. x.	gut. xv.
& <i>Praxis</i> .	gut. ij.	gut. xv.	gut. vj.
Sacchari compositi.			
<i>Beguinus</i> .	<i>Elegmatis</i>	instar assumptum.	
Sacchari simplex.			
<i>Idem</i> .	<i>Coccleare se-</i>	<i>mis.</i>	—
Sacchari simplex destillatum.			
<i>Lancillottus</i> ,	<i>Coccleare se-</i>	<i>mis.</i>	—
& <i>Donzellus</i> .	—	℥ j per	— aliquot dies.
Salis communis seu spiritus salis com. destillatus.			
<i>Beguinus</i> .	gut. xv.	gut. viij.	gut. xij.
Salis Nitri.			
<i>Hartmannus</i> .	quotidiè	gut. ij.	gut. ij.
Santalorum citrinor. destill.			
<i>Praxis</i> .	gut. iij.	gut. vj.	gut. x.
Seminum Lini s. i. facti pro sedanda tussi, & pro expectoratione.			
<i>Geoffroy</i> ,	℥. ij.	℥ iij.	℥. xv.
& <i>Janikius</i> .	<i>Coccleatim.</i>	—	—
Seminum Lini pro purgante.			
<i>Bateus</i> .	℥. iij.	℥. xv.	℥. vj.
Seminum Lini pro Clystere.			
<i>Praxis</i> .	℥ xv.	℥. vj.	℥ viij.
Succini tantum destillatum.			
<i>Lancillottus</i> .	gut. iij.	gut. xv. ad vj.	gut. x.
Succini rectificatum.			
<i>Capellus</i> .	gut. ij.	gut. vj.	gut. x.
Sulphuris per Campanam.			
<i>Beguinus</i> ,	gut. ij.	gut. xv.	gut. vj.
& <i>Praxis</i> .	parum ultra.	—	—
Sulphuris destill.			
<i>Ernestus</i>	gut. j.	gut. ij.	gut. iij.
Sulphuris anisatum, & similia.			
<i>Bateus</i> .	gut. iij.	℥ ss.	℥ j.
Sulphuris terebinthinatum.			
<i>Lemery</i> .	gut. j.	gut. xv.	gut. vj.
Oleum			

Oleum Tanaceti destillatum.			
Janckius.	gut. j.	gut. ij. ad iij.	gut. jv.
Tartari destillatum.			
Ernestus.	—	℥. β.	℥. j.
Tartari foetidum.			
Janckius.	gut. j.	gut. ij. ad iij.	gut. jv.
Tartari per deliquium.			
Junckerus.	gut. viij.	gut. xx.	gut. xxx.
Schroderus,	℥. β.	℥. j.	℥. ss.
& Janckius.	gut. x. ad xv.	gut. xxx. ad xl.	gut. xl. ad L.
Thymi destillatum.			
Barchusen,			
& Donzellus.	gut. j.	gut. ij.	gut. jv.
Vitrioli destillatum.			
Lemery.	ut Spiritus	Vitrioli adbi-	beatur.
Vitrioli dulce.			
Bateus.	℥. β.	℥. j.	℥. ij.
Opiata Renodei.			
Capellus.	℥. j.	℥. ij.	℥. iij.
Opium affatum, idest Aethiops mineralis.			
Idem.	gr. jv.	gr. xij.	gr. xx.
Opium præparatum, idest opium affatum.			
Opium cydoniatum.			
Janckius.	gr. j.	gr. ij.	gr. iij.
Orizæ cremor.			
Barchusen,	℥. j.	℥. ss.	℥. iij.
& Praxis.	℥. β.	℥. j.	℥. iij.
Ovietanum.			
Lemery,	℥. ss.	℥. ij.	℥. j.
& Schulzius.	℥. ss.	℥. j.	℥. ij.
Ovietanum Charas.			
Capellus.	℥. ss.	℥. ij.	℥. jv.
Oxycratum.			
Idem.	pro collatio-	ne, & garga-	rismate.
Oxymel asthmaticum bis quotidè.			
Fuller.	Coch. ss.	Coch. ij.	Coch. iij.
Compositum.			
Lemery.	℥. ij.	℥. ss.	℥. j.

Oxymel de Peto.			
<i>Quercetanus.</i>	<i>Cochleatim.</i>	—	—
Simplex.			
<i>Capellus,</i>	℥. j.	℥. ij.	℥. iiij.
& <i>Praxis.</i>	℥. ij. ℥. ℥.	℥. ℥. ad ℥. j.	℥. ℥.
Purgans.			
<i>Fuller.</i>	℥. β.	℥. ℥.	℥. iiij.
<i>Scilliticum pro incisivo.</i>			
<i>Lemery,</i>	℥. j.	℥. ij.	℥. β.
& <i>Capellus.</i>	℥. ℥.	℥. j.	℥. ij.
<i>Scilliticum pro emetico.</i>			
<i>Boerhaave.</i>	℥. ℥.	℥. iiij.	℥. xv.
& <i>Junckerus.</i>	℥. j.	<i>infantes pur-</i>	<i>gat per al-</i> <i>vum.</i>
Oxyfaccharum compositum.			
<i>Lemery.</i>	℥. ij.	℥. ℥.	℥. j.
Emeticum.			
<i>Bateus.</i>	℥. ij.	℥. vj.	℥. j. & <i>ultra.</i>
Emeticum <i>Angeli Salæ.</i>			
<i>Junckerus.</i>	℥. j.	℥. ij.	℥. ℥.
Emeticum <i>Ludovici.</i>			
<i>Idem.</i>	<i>Dosis eadem.</i>	—	—
Emeticum <i>Mynsicht.</i>			
<i>Mynsicht.</i>	℥. ij.	℥. β.	℥. vj.
Emeticum <i>Christiani.</i>			
<i>Christianus.</i>	℥. ℥.	℥. ij.	℥. ℥.
	<i>trimestribus</i>		
	<i>gr. ij.</i>		
	<i>anniculis</i>		
	<i>gr. vj ad viij.</i>		
Simplex.			
<i>Lemery.</i>	℥. ij.	℥. β.	℥. j.



<b>P</b>	Aguri Lapis pul., & lœvigatus.			
	<i>Lemery.</i>	℥. β.	℥. iſſ.	℥. j.
	Pagurus in decocto.			—
	<i>Praxis.</i>	<i>ut cancri flu-</i>	<i>viatiles.</i>	—
	Panthera Lapis pul., & lœvigatus.			
	<i>Lemery.</i>	℥. ſſ.	℥. j.	℥. ij.
	Pœoniæ maris radix pul.			
	<i>Barbusen.</i>	℥. ſſ. ad ℥. j.	℥. β.	℥. j.
	Pœoniæ maris radix in decocto.			
	<i>Christianus.</i>	℥. j.	℥. ij.	℥. ſſ.
	Pœoniæ semen in infuſo.			
	<i>Praxis.</i>	℥. ij.	℥. β.	℥. j.
	Pœoniæ semen in emulſione.			
	<i>Eadem.</i>	℥. j.	℥. ij.	℥. ſſ.
	Papaver rhæas pulver.			
	<i>Christianus.</i>	℥. j.	℥. β.	℥. j.
	Papaver rhæas in infuſo.			
	<i>Praxis,</i>	<i>ut Thea uſur-</i>	<i>petur.</i>	—
	<i>&amp; Christianus.</i>	<i>pug. j.</i>	<i>pug. ij.</i>	<i>m. ſſ.</i>
	Papaveris semen album in emulſione.			
	<i>Praxis.</i>	℥. j.	℥. ij.	℥. ſſ.
	Parietæ Bravæ radix pulveriſata.			
	<i>Geoffroy.</i>	<i>gr. xij.</i>	℥. j.	℥. ſſ.

Parietæ Bravæ radix in infuso.			
Geoffroy.	ʒ. j.	ʒ. ij.	ʒ. iij.
Parietaria recens in infuso.			
Christianus.	m. j.	m. ij.	m. iij.
Parietariæ succus defœcatus.			
Donzellus.	ʒ. j.	ʒ. ij.	ʒ. iij.
Paronichia in infuso.			
Praxis.	ut aliæ plantæ capillares usurpetur.		
Pastinacæ radix in decocto.			
Christianus.	ʒ. β.	ʒ. j.	ʒ. ij.
Passulæ Damascenæ, & aliæ pro qualibet liquoris libra.			
Geoffroy.	—	ʒ. j.	—
Pavonis Stercus pulverisatum.			
Lemery.	ʒ. ss.	ʒ. ss.	ʒ. j.
Pedicularis in infuso.			
Barbusen.	ut Paronychia.		
Pellicula idest tunica interna Ventriculi Gallinæ pul.			
Claudinus.	ʒ. j.	ʒ. ij.	ʒ. j.
Pentaphylli radices in dec.			
Christianus.	ʒ. j.	ʒ. ij.	ʒ. β.
Pentaphylli radices pul.			
Idem.	ʒ. j.	ʒ. ss.	ʒ. ij.
Peponis semina pro emulsionibus.			
Praxis.	ʒ. ss.	ʒ. j.	ʒ. ij.
	in f. q. aquæ etiam pluries in die.		
Percæ Lapis pul., & lævigatus.			
Lemery.	gr. viij.	ʒ. j.	ʒ. ij.
	ad ʒ. ss.		
Periclymenum in infuso.			
Barbusen.	m. ss.	m. j.	m. iij.
& Junckerus.	m. ss.	m. j.	m. ij.
Perticariæ flores pro emetico			
Boerhaave.	ʒ. ij.	ʒ. β.	ʒ. j.
Perticaria maculata in infuso.			
Barbusen.	m. ss.	m. j.	m. ij.
Pertici mali folia in infuso.			
Geoffroy.	pug. j.	pug. ij.	m. j.
Pertici mali florum succus expressus, & defœcatus.			
Bateus.	ʒ. ss.	ʒ. vj.	ʒ. j.
& Geoffroy.	ʒ. ss.	ʒ. j.	ʒ. ij.



Pervinca in infuso.				
<i>Barchusen.</i>	<i>ut Persicaria.</i>	—	—	
Petalitidis radix sicca in decocto.				
<i>Christianus.</i>	℥. j.	℥. ij.	℥. ℥.	
Petalitidis radix recens in decocto.				
<i>Idem.</i>	℥. ℥.	℥. j.	℥. ij.	
Petalitidis folia in infuso.				
<i>Barchusen.</i>	m. ℥.	m. j.	m. jβ.	
Petroleum ad vermes Puerorum.				
<i>Lemery,</i>	<i>guttæ ali-</i>	<i>quot.</i>	—	
<i>&amp; Vallisnerius cum</i>	<i>guttæ ij. ad jv.</i>	<i>cum modico</i>	<i>jusculi, si non</i>	
<i>Praxi.</i>	<i>adsit febris.</i>	—	—	
Petroleum in mensium suppressione.				
<i>Geoffroy.</i>	—	<i>gut. x.</i>	<i>gut. xv.</i>	
Petrosellini vulgaris, & macedonici radices siccatae in decocto.				
<i>Christianus.</i>	℥. j.	℥. ij.	℥. ℥.	
Petrosellini vulgaris, & macedonici radices recentes in decocto.				
<i>Idem.</i>	℥. β.	℥. j.	℥. ij.	
Petrosellini succus.				
<i>Jankius.</i>	℥. ij. ad ℥. β.	℥. ℥. ad ℥. j.	℥. ℥℥.	
Peucedani radix sicca in decocto.				
<i>Christianus,</i>	<i>ut rad. Petrosellini sicca.</i>			
<i>&amp; Praxis.</i>	<i>ut rad. Enulae Campanae siccatae.</i>			
Phagrus Lapis pul., & lœvigatus.				
<i>Lemery.</i>	℥. β.	℥. j.	℥. β.	
Phalaris fermen pulverisatum.				
<i>Christianus.</i>	℥. j.	℥. ℥.	℥. ij.	
Phellandryum seu cicutaria palust. in infuso.				
<i>Barchusen.</i>	m. ℥.	m. j.	m. j℥.	
Phellandryum alpinum. Radix ejus pul.				
<i>Christianus.</i>	℥. j.	℥. ℥.	℥. ij.	
Phellandryum Alpinum. Radix ejus in dec.				
<i>Idem.</i>	℥. β.	℥. j.	℥. ij.	
Phu Dioscoridis sive Valerianae Sylvestris radix pulverisata collecta in loco Sylvestri, & antequam folia emittat. in Epilepsia laudatur.				
<i>Columna,</i>	<i>binis vicibus</i>	<i>Cochl. dimi-</i>	<i>dium.</i>	
<i>&amp; Lemery.</i>	—	℥. j.	℥. ij.	
	<i>sexta quaque</i>	<i>die in Vino.</i>	—	

Pilosella montana recens, & similes in infuso.			
<i>Barchusen,</i>	<i>m. ss.</i>	<i>m. j.</i>	<i>m. jss.</i>
& <i>Junckerus.</i>	<i>m. ss.</i>	<i>m. j.</i>	<i>m. ij.</i>
Pilosella ut supra pul.			
<i>Christianus.</i>	<i>z. ss.</i>	<i>z. j.</i>	<i>z. ij.</i>
Pimpinella in infuso vel decocto.			
<i>Barchusen,</i>	<i>m. ss.</i>	<i>m. j.</i>	<i>m. jss.</i>
& <i>Junckerus.</i>	<i>m. ss.</i>	<i>m. j.</i>	<i>m. ij.</i>
Pimpinellæ succus defœcatus.			
<i>Praxis,</i>	<i>z. j.</i>	<i>z. ij.</i>	<i>z. iij.</i>
& <i>Jantkius.</i>	<i>Cochleatim.</i>	—	—
Piper album pulverisatum.			
<i>Geoffroy.</i>	<i>gr. ij.</i>	<i>gr. vj.</i>	<i>gr. x.</i>
Piper album in infuso.			
<i>Idem.</i>	—	<i>z. ss.</i>	<i>z. j.</i>
Piper longum pulverisatum.			
<i>Idem.</i>	<i>gr. ij.</i>	<i>gr. vj.</i>	<i>gr. x.</i>
Piper longum in infuso.			
<i>Idem.</i>	—	<i>z. ss.</i>	<i>z. j.</i>
Piper nigrum pul.			
<i>Idem.</i>	<i>gr. ij.</i>	<i>gr. vj.</i>	<i>gr. x.</i>
Piper nigrum in infuso.			
<i>Geoffroy.</i>	—	<i>z. ss.</i>	<i>z. j.</i>
Piper nigrum in intermittentibus à plurimis maximè prædicatur ante paroxysmum.			
<i>Idem.</i>	—	<i>gr. vij.</i>	<i>gr. viij. ad jx.</i>
Pisselæum indicum ter in die per longum tempus.			
<i>Allen.</i>	<i>z. ss.</i>	<i>z. j.</i>	<i>z. ij.</i>
Pistacia decorticata pro emulsione.			
<i>Geoffroy.</i>	<i>n. x.</i>	<i>n. xij.</i>	<i>Praxis ultra.</i>
Pix græca pul. sive in bolos redacta.			
<i>Praxis.</i>	<i>ut Therebin-</i>	<i>thina ustula-</i>	<i>ta.</i>
Pix liquida cum melle accepta ad vulnera pulmonum curanda.			
<i>Affricanus.</i>	<i>Cochleare. j.</i>	—	—
Pix Navalis in bolis.			
<i>Praxis veneta.</i>	<i>ut supra de pice græca.</i>	—	—

Plantagines omnes in decocto.			
<i>Christianus</i> ,	<i>m. j.</i>	<i>m. ij.</i>	<i>m. iij.</i>
& <i>Barchusen cum</i>			
<i>Junckero.</i>	<i>m. ff.</i>	<i>m. j.</i>	<i>m. iiff. ad ij.</i>
Plantaginis succus defœcatus.			
<i>Praxis.</i>	$\bar{z}$ <i>iiff.</i>	$\bar{z}$ <i>ij.</i>	$\bar{z}$ <i>v.</i>
Plantaginis semen.			
<i>Claudinus.</i>	$\bar{z}$ <i>ff.</i>	$\bar{z}$ <i>j.</i>	$\bar{z}$ <i>ij.</i>
Planta marina retiformis pul. & lævigata.			
<i>Lemery.</i>	$\bar{z}$ <i>ff.</i>	$\bar{z}$ <i>ff.</i>	$\bar{z}$ <i>j.</i>
Polij montani summitates in inf.			
<i>Barchusen.</i>	<i>m. ff.</i>	<i>m. j.</i>	<i>m. iiff.</i>
Polygonati seu sigilli Salomonis radix in decocto.			
<i>Christianus.</i>	$\bar{z}$ <i>j.</i>	$\bar{z}$ <i>ij.</i>	$\bar{z}$ <i>ff.</i>
Polygonati radix pulverifata.			
<i>Idem,</i>	$\bar{z}$ <i>j.</i>	$\bar{z}$ <i>ff.</i>	$\bar{z}$ <i>ij.</i>
& <i>Barchusen.</i>	$\bar{z}$ <i>ff. ad z. j.</i>	$\bar{z}$ <i>ff.</i>	$\bar{z}$ <i>j.</i>
Polygonum pulverifatam.			
<i>Christianus.</i>	$\bar{z}$ <i>j.</i>	$\bar{z}$ <i>ff.</i>	$\bar{z}$ <i>ij.</i>
Polygonum seu Centinodia in decoctione.			
<i>Barchusen.</i>	<i>m. ff.</i>	<i>m. j.</i>	<i>m. iiff.</i>
Polygoni succus defœcatus.			
<i>Praxis.</i>	$\bar{z}$ <i>j.</i>	$\bar{z}$ <i>ij.</i>	$\bar{z}$ <i>iiij.</i>
Polypodij radix in decocto.			
<i>Bateus cum</i>			
<i>DeleBoe, Sylvio.</i>	$\bar{z}$ <i>iiij.</i>	$\bar{z}$ <i>vj.</i>	$\bar{z}$ <i>j.</i>
Polypodij radix pulverif.			
<i>Sennertus cum</i>			
<i>DeleBoe, Sylvio.</i>	$\bar{z}$ <i>j.</i>	$\bar{z}$ <i>ij.</i>	$\bar{z}$ <i>iiij.</i>
Polytricum in infuso.			
<i>Praxis.</i>	<i>ut ceteræ herbæ capillares adhibeatur.</i>		
Populi cortex in decocto.			
<i>Christianus.</i>	$\bar{z}$ <i>j.</i>	$\bar{z}$ <i>ij.</i>	$\bar{z}$ <i>ff.</i>
Populi cortex pulverifatus.			
<i>Idem,</i>	$\bar{z}$ <i>j.</i>	$\bar{z}$ <i>ff.</i>	$\bar{z}$ <i>ij.</i>
& <i>Barchusen.</i>	$\bar{z}$ <i>ff. ad z. j.</i>	$\bar{z}$ <i>ff.</i>	$\bar{z}$ <i>j.</i>
Porri succus defœcatus.			
<i>Claudinus.</i>	<i>Succus porri ex jure vel porrum integrum ex aqua dilutum.</i>		

Portulacā recens in decocto.			
<i>Christianus.</i>	<i>m. j.</i>	<i>m. ij.</i>	<i>m. iij.</i>
Portulacæ succus defœcatus.			
<i>Praxis.</i>	<i>ʒ. iʒʒ.</i>	<i>ʒ. iij.</i>	<i>ʒ. v.</i>
Portulacæ semen pulverif.			
<i>Barchusen.</i>	<i>ʒ. ʒʒ. ad ʒ. j.</i>	<i>ʒ. ij.</i>	<i>ʒ. j.</i>
Potentilla pul.			
<i>Christianus,</i>	<i>ʒ. ʒʒ.</i>	<i>ʒ. j.</i>	<i>ʒ. ij.</i>
& <i>Barchusen.</i>	<i>ʒ. ʒʒ. ad ʒ. j.</i>	<i>ʒ. ʒʒ.</i>	<i>ʒ. ʒʒ.</i>
Potentilla in infuso.			
<i>Christianus.</i>	<i>m. j.</i>	<i>m. iʒʒ.</i>	<i>m. iij.</i>
Primulaveris in infuso.			
<i>Barchusen,</i>	<i>m. ʒʒ.</i>	<i>m. j.</i>	<i>m. iʒʒ.</i>
& <i>Junckerus.</i>	<i>m. ʒʒ.</i>	<i>m. j.</i>	<i>m. ij.</i>
Primulæveris succus defœcatus.			
<i>Praxis.</i>	<i>ʒ. j.</i>	<i>ʒ. ij.</i>	<i>ʒ. iij.</i>
Pruni gummi.			
<i>Eadem.</i>	<i>ut gummi arabicum.</i>		
Pruna Damascena macerata pro leniente in aqua calida per noctem, & jejuno stomacho sumpta.			
<i>Bateus.</i>	<i>n. xij.</i>	<i>n. xvj.</i>	<i>n. xx.</i>
Pruni Sylvestris succus sic., & pul.			
<i>Lemery.</i>	<i>ʒ. ʒʒ.</i>	<i>ʒ. ʒʒ.</i>	<i>ʒ. j.</i>
Pruni Sylvestris florum succus pro leniente.			
<i>Bateus.</i>	<i>ʒ. ij.</i>	<i>ʒ. ʒʒ.</i>	<i>ʒ. j.</i>
Pſittaci stercus pulverifatam.			
<i>Lemery.</i>	<i>gr. viij.</i>	<i>ʒ. j.</i>	<i>ʒ. ʒʒ.</i>
Pſilij seminum mucilago s. a. facta.			
<i>Mefues.</i>	<i>ʒ. j.</i>	<i>ʒ. ij.</i>	<i>ʒ. iij.</i>
Pſilij semen pul.			
<i>Claudinus.</i>	<i>ʒ. ʒʒ.</i>	<i>ʒ. j.</i>	<i>ʒ. ij.</i>
Pulegium mont. pulverifatam, & simil.			
<i>Idem.</i>	<i>ʒ. j.</i>	<i>ʒ. ij.</i>	<i>ʒ. iij.</i>
Pulegium mont. in infuso, & simil.			
<i>Barchusen.</i>	<i>m. ʒʒ.</i>	<i>m. j.</i>	<i>m. iʒʒ.</i>
Pulmo Vulpis sic., & pulverifatam.			
<i>Idem.</i>	<i>ʒ. ʒʒ.</i>	<i>ʒ. ʒʒ.</i>	<i>ʒ. j.</i>
Pulmonaria in infuso.			
<i>Idem.</i>	<i>m. ʒʒ.</i>	<i>m. j.</i>	<i>m. iʒʒ.</i>

Pulmonariæ succus defœcatus.

*Christianus.* ℥. ij. ℥. ss. ℥. j.

Pumex Lapis tritus in decocto.

*Praxis.* ℥. ss. ℥. j. ℥. ij.

quotidie in dosi jam præscripta renovetur,  
nec nos eorum servandus, qui eo, jam  
ebullito, iterum, ac sæpius utuntur, quod  
& de Antimonio præceptum intelligatur.

Punicæ mali succus.

*Praxis.* ℥. j. ℥. ij. ℥. jv.

Punicæ mali cortex in decocto.

*Geoffroy.* ℥. j. ℥. ij. ℥. ss.

Punicæ mali cortex pulverisata.

*Idem.* ℥. j. ℥. ss. ℥. j.

Pyrethrum pulverisatum.

*Praxis.* ut Piper nigrum. —

Pyrola in infuso.

*Barbusen.* m. ss. m. j. m. iij.

Pyrola pul. in polinem redacta.

*Idem,* ℥. ss. ad ℥. j. ℥. ss. ℥. j.

& *Christianus.* ℥. ss. ℥. j. ℥. ij.





**P**

Panacea seu Sulphur Antimonij fixum.

Hartmannus. gr. *ju.* gr. *x.* gr. *xv.*

Panacea Antimonij cathartica.

Donzellus. gr. *j.* gr. *iiij.* gr. *v.*

Panacea Antimonij emetica.

Lemery. gr. *vj.* gr. *xjv.* gr. *xvj.*

Panacea Antimonij famosissima.

Beguinus. gr. *ij.* gr. *vj.* gr. *vij.*

Panacea alba mercurij.

Hartmannus. gr. *v.* gr. *x.* gr. *xvj.*

Panacea antifebrilis.

Fraundorffer. gr. *viiij. ad ℥. ss.* gr. *xij. ad ℥. j.*

Panacea Hartmanni.

Bateus. gr. *vj.* gr. *x.* gr. *xxx.*

Panacea Holfatica vid. Arcanum duplic.

— — — — —  
Panacea Mercurialis.

Capellus. gr. *vj.* gr. *x.* gr. *xv.*

Panacea Quercetani sive sublimatum dulce purgans.

Beguinus. gr. *xij.* gr. *xx.* gr. *xxx.*

Panacea Schroderi vid. Mercurius præcipitatus fixus.

— — — — —  
Panacea Sulphuris Antimonij sive magist., vel præcipit. Antimonij.

Lemery. gr. *ju.* gr. *viiij.* gr. *xij.*

Pana-

Panacea Vitrioli.			
Mullerus,	gr. ij.	gr. iij.	gr. v. ad v.
& Lemery.	gr. iij.	gr. v.	gr. vj.
Panchimagogum.			
Mullerus,	℥. ss.	℥. j.	℥. ss.
& Lemery.	℥. iij.	℥. j.	℥. ij.
Panchimagogum Crollij	poster. descriptionis.		
Crollius.	gr. x.	gr. xv.	gr. xx.
Panis farinæ hordei.			
Praxis.	ad —	lubi —	tum.
Panis farinæ Orizæ.			
Eadem.	ad pulmenta conficienda. —		
Panis martius Vulgo	Marzapano.		
Lemery.	℥. ij.	℥. vj.	℥. j.
Panis martius laxativus	Sennerti.		
Fraundorffer.	℥. iij. ad ℥. β.	℥. vj.	℥. j.
Passulæ anthelminthicæ.			
Fuller.	Cochle- —	are —	anum.
Passulæ præparat. sive	Elect. de Passulis.		
Lemery.	℥. ss.	℥. j.	℥. iij.
Passulæ laxativæ	Mynsicht.		
Mynsicht.	℥. ij.	℥. ss.	℥. vj.
Penidium seu saccharum	Penidiatum.		
Lemery,	pro eclegmate ad gratum saporem conciliand-		
& Praxis.	dum pulveribus &c.		
Percarum Magisterium.			
Beguinus.	gr. v.	gr. x.	gr. xv.
Petroleum, sive Oleum Saxi.			
Valisnerius cum	gut. ij.	gut. jv	—
Praxi.	cum modico jusculi, si non sit febris.		
Perchepejer Anglorum	seu Precepierre, idest Rompipietra.		
Capellus.	—	—	gr. Lvj.
Pilulæ absorbentes.			
Schulzius.	℥. ss.	℥. j.	℥. ss.
ad longam Vitam.			
Lemery.	℥. ss.	℥. j.	℥. ss.
Aetiopicæ.			
Bateus.	℥. ss.	℥. ss.	℥. ij.
de Agarico.			
Schulzius.	℥. ss.	℥. ss.	℥. ij.

Pilulæ Aggregativæ. Schulzius.	℥. j.	℥. ij.	℥. j. & ultra.
Idem. Alefanginæ.	℥. ss.	℥. j.	℥. ij. & ultra.
de Aloe lota. Rulandus.	℥. β.	℥. ss.	℥. j.
de Aloe rosatæ. Schulzius, & Jankius.	pauca grana. —	—	—
de Aloe violatæ. Idem.	—	℥. ss.	℥. j.
de Ammoniaco Quercetani. Lemery.	℥. j.	℥. ij.	℥. iij.
de Ammoniaco magistrales Batei, & pro leni purgante.			
Bateus, & Lemery.	℥. ss. ℥. β.	℥. j. ℥. j.	℥. ss. ℥. ij.
Antimoniales. Bateus.	℥. β.	℥. ij.	℥. j.
Angelicæ Bejeri aut Francofurtenses vocatæ, atque per universam Europam fatis notæ.			
Lemery.	℥. β.	℥. j.	℥. ss.
Angelicæ. Bateus,	℥. ss.	℥. j.	℥. β. & ultra.
& Donzellus.	℥. ss.	℥. j.	℥. ij.
Arthriticæ Schæfer. Lemery.	gr. vj.	℥. ss.	℥. j.
Auræ. Capellus.	℥. j.	℥. j.	℥. jv.
ad obstructions contumaces Riverij. Fraundorffer.	℥. ss.	℥. j.	℥. ss.
Balsami Sulphuris Poterij. Fuller.	℥. β.	℥. β.	℥. j.
de Bdellio. Riverius.	℥. j.	℥. ij.	℥. j.



Pilulæ Becher.			
Pharmac. Vienens.	—	℥. β.	℥. j.
Cacheticæ Fuller.			
Fuller.	℥. j.	ʒ. j.	℥. jv.
Capitales Paracelsi.			
Capellus.	gr. iij.	gr. xij.	gr. xx.
de Creta Palmarij.			
Bateus.	gr. xv.	℥. ij.	ʒ. j.
	quotidie hora somni per dies		xv.
Catharrales.			
Schulzius.	℥. ss.	℥. j.	ʒ. ss.
Catholicæ Galeni.			
Colleg. bonon.	℥. ss.	℥. j.	ʒ. ss.
Cochiæ Rafis.			
Idem.	ʒ. ss.	ʒ. j.	ʒ. iij.
de Cynoglosso.			
Lemery.	gr. jv.	gr. x.	gr. xx.
& Capellus.	gr. xij.	gr. xx.	gr. xxx.
de Cynoglosso Fr. deleBoe, Sylvius.			
Schulzius.	gr. iij.	gr. iij.	gr. jv.
Detergentes Cortelij.			
Lemery.	ʒ. ss.	ʒ. j.	ʒ. iij.
Dekers.			
Barbette.	n. ij.	n. iij.	n. jv.
Divinæ feu Angelicæ.			
Donzellus.	℥. ss.	℥. i.	℥. ij.
Diureticæ Cloffæi.			
Lemery.	℥. j.	℥. ij.	℥. jv.
Dysentericæ.			
Fuller.	—	℥. i.	—
Elvetij ad Sang. fluxum &c.			
Nigrifolus.	pluries in die	℥. j. ad ʒ. ss.	—
Francofurtenfes, idest Angelicæ Bejeri atque per universam Europam satis notæ.			
Lemery.	℥. β.	℥. j.	ʒ. ss.
Gellij.			
Nigrifolus.	℥. ij.	ʒ. iij.	ʒ. ij.
Hermodactylorum.			
Claudinus.	℥. i.	℥. ij.	℥. jv.

Pilulæ Hydropicæ Bontij.			
Allen,	—	℥. ℥.	℥. j.
& Lemery.	℥. j.	℥. ℥.	℥. ij.
Hydropicæ Batei.			
Bateus.	gr. xv.	℥. β.	℥. ij. & ultra.
Hystericæ Fuller.			
Fuller.	—	℥. ℥.	℥. j.
Hystericæ Fr. Hoffmanni.			
Fraundorffer.	—	gr. vij.	℥. ℥.
Imperiales.			
Lemery.	℥. ℥.	℥. ℥. ad ℥. ij.	℥. j.
Indæ.			
Claudinus,	—	—	ad ℥. jv.
& Lemery.	℥. j.	℥. ij.	℥. j.
Lucis maj.			
Lemery.	℥. j.	℥. j.	℥. i℥.
Lucis min.			
Idem.	Dosis eadem.	—	—
Marocostinæ.			
Bateus.	℥. j.	℥. ij.	℥. j.
Martiales solutivæ.			
Lemery,	℥. ℥.	℥. ℥.	℥. j.
& Capellus.	℥. j.	℥. ij.	℥. ij.
Mathei, alias Starkij.			
Bateus.	gr. vij.	℥. ℥.	℥. j.
Mercuriales in morbis venereis, nec non in rheumatismo, mesenterij, & viscerum obstructionibus.			
Geoffroy.	℥. j.	℥. j.	ad ℥. i℥. quotidie vel alternis diebus exhibentur.
Mercuriales ad excitand. salivationem.			
Capellus.	—	n. ij.	n. v.
Mercuriales ad gonorrhæam.			
Nigrifolus.	descripta dosis ab Authore toties quoties re- petenda.		
de Mercurio crudo.			
Fuller.	℥. ℥.	℥. ℥.	℥. ij.
de Myrrha.			
Idem.	℥. ℥.	℥. j.	℥. ij.

Pilulæ Polychrestæ Aquæ Pendentis.			
<i>Grulingius.</i>	℞. ss.	℞. j.	℞. ij.
de Pice.			
<i>Bateus.</i>	—	℞. ss. bis quo-	tidie.
Plebani, idest S. Fuscæ.			
<i>Praxis Veneta.</i>	pro purgante	℞. ss.	℞. j.
	in acutis mor-	bis. gr. x.	gr. xv.
	pro purgante per intervalla ante cenam.	n. ij.	
	n. ij. ad v.		
de Rhabbarbaro.			
<i>Morellus,</i>	℞. j.	℞. ij.	℞. jv.
& <i>Claudinus.</i>	℞. ss.	℞. j.	℞. ij.
Rondeletij,			
<i>Lemery.</i>	℞. ss.	℞. j.	℞. ss.
<i>Ruffi.</i>			
<i>Idem.</i>	℞. j.	℞. ij.	℞. jv.
S. Fuscæ, vulgo del Pievano.			
<i>Praxis Veneta.</i>	pro purgante	℞. ss.	℞. j.
	in acutis mor-	bis gr. x.	gr. xv.
	pro purgante per epicrasim ante cenam.	n. ij.	
	n. ij. ad n. v.		
fine quibus esse nolo.			
<i>Lemery.</i>	℞. j.	℞. ij.	℞. j.
de Succino Cratonis.			
<i>Capellus.</i>	℞. j.	℞. ij.	℞. j.
Starkij, seu pil. Mathei.			
<i>Bateus.</i>	gr. vij.	℞. ss.	℞. j.
Stomachicæ.			
<i>Lemery.</i>	℞. j.	℞. ij.	℞. j.
ad sistendam gonorrhæam			
<i>Nigrifolus.</i>	per plures dies.	℞. ss.	℞. j.
Stypticæ Mynsicht.			
<i>Mynsicht.</i>	℞. ss.	℞. j.	℞. ss.
Stypticæ Helvetij.			
<i>Nigrifolus.</i>	pluries in die.	℞. j.	℞. ss.
Tartareæ Bontij.			
<i>Bateus,</i>	℞. ss.	℞. j.	℞. ss.
& <i>Lemery.</i>	℞. ss.	℞. j.	℞. ij.
Tartareæ sive Cicera Tartari.			
<i>Mynsicht.</i>	℞. ss.	℞. j.	℞. iiss.

Pilulæ Tartaræ Quercetani.			
Lemery.	℥. ss.	℥. j.	℥. ss.
Tartaræ Schrodæri.			
Idem.	℥. j.	℥. ij.	℥. j.
de Terebinthina Mynsicht.			
Mynsicht.	℥. j.	℥. ss.	℥. ij.
Trium Dæmonum.			
Capellus.	—	℥. ss.	℥. j.
de tribus cum rhabbaro.			
Lemery,	℥. j.	℥. ij.	℥. j.
& Capellus.	℥. ss.	℥. j.	℥. ij.
Vaticanæ.			
Bateus.	gr. x.	℥. j.	℥. ss.
Vermifugæ.			
Idem.	℥. ss. gr. xij.	—	—
Vomitoræ.			
Idem.	℥. ss.	℥. jv.	℥. viij.
Uterinæ.			
Mynsicht.	—	℥. j.	℥. ss.
Pilus Leporis præparatus.			
Lemery.	℥. ss.	℥. j.	℥. ss.
Philonium Romanum.			
Sculzius.	℥. ss.	℥. j.	℥. ss.
Perficum.			
Idem.	℥. j.	℥. ss.	℥. j.
Phosphorus.			
Bateus.	gr. jv.	gr. viij.	℥. ss.
Polipodij extractum.			
Colleg. boïon.	℥. j. ad ℥. ss.	℥. j.	℥. ij.
Posca.			
Capellus,			
& Praxis.	pro gargarismate, & collutione.		
Poterij Stomachicum, seu Pulvis Poterij.			
Praxis,	gr. x.	gr. xx.	gr. xxx.
& Lemery.	gr. vj. ad x.	gr. xx.	gr. xxx.
Potio ex Millepedibus ad timpanitidem Willis.			
Fraundorffer.	℥. iij.	℥. ij.	℥. jv.
	bis	in	die.
Potio solutiva magistralis.			
Capellus.	℥. iij.	℥. v.	℥. viij.

Præcipitatus albus,			
Lancillottus,	gr. jv.	gr. jix.	gr. xij.
& Barchusen.	gr. iij.	gr. jix.	gr. xvj.
Lemery.	gr. iij.	gr. viij.	℥. ss.
Beguinus,	—	gr. jv.	gr. vj.
& Mullerus.	—	gr. vj.	gr. x.
Idem Beg.	—	gr. jv. ad vj.	gr. viij.
Beguinus.	gr. vij.	gr. xij.	gr. xx.
Schroderus.	—	gr. ij. ad v.	gr. vj. ad viij.
Pruna præparata solutiva.			
Capellus.	℥. ss.	℥. j.	℥. ij.
Puisana Madame Fauquet.			
Praxis.	bis in die lib.	una, & ultra.	—
Ptisana solutiva.			
Nigrifolus.	℥. jv.	℥. x.	℥. xij.
Pulpa Cassiæ recenter parata.			
Geoffroy.	℥. ij.	℥. j.	℥. iiss.
Pulpa Cassiæ rec. tracta in alvo styptica ante prandium vel ante cenam.			
Redi.	quotidiè	℥. ij.	—
Pulpa sive Cremor hordei perlati vel nostratis per secernibulum recenter tractus.			
Barchusen,	℥. j. ad ℥. ij.	℥. ss.	℥. j.
& Praxis.	℥. β.	℥. j.	℥. ss.
	bis tertio	—	quotidiè.
Pulpa seu Cremor Orizæ ut supra paratus.			
Barchusen,	℥. j. ad ℥. ij.	℥. ss.	℥. j.
& Praxis.	℥. ss.	℥. j.	℥. iiss.
	bis tertio	—	quotidiè.
Pulpa Passularum pro leniente ut supra.			
Praxis.	℥. ss.	℥. iiss.	℥. ij.
Pulpa Prunorum pro leniente ut antea.			
Jantkius.	℥. ss.	℥. j.	℥. iiss.

Pulpa rad. Altheæ per cribrum recenter tracta.			
<i>Jantkius.</i>	ʒ. ij.	ʒ. ʒ.	ʒ. j.
	<i>bis terve in die.</i>		—
Pulpa rad. Tuffilagin. ut supra parata.			
<i>Praxis.</i>	ʒ. ij.	ʒ. ʒ.	ʒ. j.
Pulpa Tamarindorum ut supra par. pro leniente.			
<i>Fulgins.</i>	ʒ. ʒ.	ʒ. j.	ʒ. ʒ.
Pulvis absorbens Wedelij descriptus in sua opiologia una cum gutta olei caryophyllor. vel Cinnamomi.			
<i>Wedelius.</i>	gr. jv.	gr. viij.	gr. xij.
Albus optimus.			
<i>Mullerus.</i>	gr. ij.	gr. v.	gr. vij. ad gr. viij.
Algarot vel Algorethi.			
<i>Lemery.</i>	gr. ij.	gr. v.	gr. viij.
Angelicus vid. pul. Algarot.			
—	—	—	—
Anover.			
<i>Capellus.</i>	gr. vj.	gr. xij.	gr. xx.
Anticacheticus vid. pul. Cacheticus Chesnaov.			
—	—	—	—
Antilethargicus Dolæi.			
<i>Fraundorffer.</i>	ʒ. j.	ʒ. ij.	ʒ. j.
Antiepilepticus nobilissimus Bartolini.			
<i>Praxis.</i>	ʒ. j.	ʒ. ij.	ʒ. j.
Artheticus Paracelsi.			
<i>Capellus.</i>	ʒ. j.	ʒ. ij.	ʒ. j.
Artheticus Turnerii.			
<i>Bateus.</i>	ʒ. j.	ʒ. ij.	ʒ. j.
Basilicus.			
<i>Idem.</i>	ʒ. j.	ʒ. ij.	ʒ. j.
Bezoarticus.			
<i>Lemery.</i>	gr. viij.	ʒ. j.	ʒ. ʒ.
Bezoarticus Wedelij.			
<i>Junckerus.</i>	gr. x.	gr. xv.	ʒ. ʒ.
Bezoarticus imperialis.			
<i>Mynsicht.</i>	gr. vj.	ʒ. ʒ.	ʒ. j.
Bezoarticus animalis.			
<i>Tencke.</i>	gr. vj.	ʒ. ʒ.	gr. xv.

Pulvis

## Pulvis Bezoarticus lunaris.

<i>Beguinus.</i>	<i>gr. iij.</i>	<i>gr. vj.</i>	<i>gr. viij.</i>
	Bezoarticus solaris.		
<i>Zwelfer.</i>	$\text{℥. j.}$	$\text{ʒ. ss. ad } \text{℥. ij.}$	$\text{ʒ. j.}$
	ad Calculum Mayhern.		
<i>Bateus.</i>	—	$\text{ʒ. ss.}$	$\text{℥. ij.}$
	Cacheticus Chelnaov.		
<i>Chelnaov.</i>	ter in die qualibet vice sumendus ex Cochleari, aut mucrone gladij quantum asfis capere potest, idque quindecim, viginti, & plurium dierum spatio.		
	Cacheticus Quercetani.		
<i>Poterius.</i>	—	<i>semicochlea-</i>	<i>re.</i>
<i>Lemery,</i>	$\text{℥. j.}$	$\text{℥. ij.}$	$\text{ʒ. j.}$
<i>&amp; Capellus.</i>	$\text{℥. j.}$	$\text{℥. ij.}$	$\text{℥. jv.}$
	Cacheticus Hartmanni.		
<i>Lemery.</i>	$\text{ʒ. ss.}$	$\text{ʒ. j.}$	$\text{ʒ. ij.}$
	Cantianus.		
<i>Bateus.</i>	$\text{℥. ss.}$	$\text{℥. j.}$	$\text{ʒ. ss.}$
	Cinnabaris comp. ad Epilepsiam.		
<i>Idem.</i>	$\text{℥. ss.}$	$\text{℥. j.}$	$\text{ʒ. ss.}$
	Cinnamomi Antepilepticus.		
<i>Beguinus.</i>	<i>gr. ij.</i>	<i>gr. jv.</i>	<i>gr. viij.</i>
	Comitis Warvich seu Cornachinus.		
<i>Lemery,</i>	$\text{℥. ss. ad } \text{℥. j.}$	$\text{ʒ. ss.}$	$\text{ʒ. j.}$
<i>Com. Warvich.</i>	Lactantibus trium mensium febre acuta correptis Scammoneæ <i>gr. iij.</i> Antimonij <i>gr. ij.</i> simul dedit. Nos vero, subdit Cornachinus, grandioribus, qui annum jam accesserunt Scammoneij <i>gr. jv.</i> Antimonij <i>gr. iij.</i> ac Tartari duo exhibuimus, & purgatio optime cessit.		
	Chelis Cancrorum vid. pulvis Cantianus.		
	Cordialis pro Cibo.		
<i>Colleg. bonon.</i>	$\text{ʒ. ss.}$	$\text{℥. ij.}$	$\text{ʒ. j.}$
	Cornachinus vid. pul. Comit. Warvich.		
	Diasennæ Hartmanni.		
<i>Fraundorffer.</i>	$\text{ʒ. ss.}$	$\text{ʒ. j.}$	$\text{ʒ. iiss.}$
	Diasennæ in infuso.		
<i>Idem.</i>	$\text{ʒ. j.}$	$\text{ʒ. ij.}$	$\text{ʒ. β.}$
	Diarodon Abbatis.		
<i>Lemery.</i>	$\text{℥. ss.}$	$\text{ʒ. ss.}$	$\text{℥. ij.}$
	Pulvis		

Pulvis Diatragacanthi calidi.			
Lemery.	℥. j.	℥. ij.	℥. iij.
Diatragacanthi frigidi.			
Idem.	℥. ss.	℥. β.	℥. i.
Digestivus scorbuticus Mollenbroccij.			
Fraundorffer.	℥. ss.	℥. i.	℥. ss.
Diureticus Deckers.			
Jantkius.	℥. β.	℥. j.	℥. ss.
Dysentericus Crollij.			
Junckerus.	gr. x.	gr. xv.	℥. ss.
Dominarum ad menstrua retenta.			
Fraundorffer.	—	℥. j.	cum Vin.
dulcificativus Wepfer.			
Wepfer.	—	℥. ss.	℥. i.
Emeticus vid. pulvis Algaroth.			
—			
ad febres malignas Viennensis.			
Fraundorffer.	℥. j.	℥. i.	℥. iij.
febrifugus certus.			
Bateus.	℥. j.	℥. ij.	℥. j.
ad foetum mortuum pellendum Sennerti.			
Fraundorffer.	—	—	℥. j.
Gutteta Monspeliensis.			
Jantkius.	℥. ss.	℥. j.	℥. ss.
Gutteta Riverij.			
Capellus.	gr. x.	gr. xx.	gr. xxx.
Gutteta Majerve.			
Idem.	℥. j.	℥. ij.	℥. j.
Kanthianus idest Comitissæ Kanth. seu pulvis è Chelis Cancrorum.			
Lemery.	℥. β.	℥. j.	℥. ss.
& Capellus.	gr. xx.	gr. xl.	gr. Lx.
Haly Abbatis rec. parati.			
Capellus.	℥. j.	℥. jv.	℥. ij.
Hieræ picræ simplex Galeni.			
Lemery.	℥. β.	℥. ss.	℥. j.
Hieræ picræ per epicrasim datus.			
Praxis.	—	℥. β.	℥. j.



Pulvis Lithontripticus Lentil.			
<i>Jantkias.</i>	—	℥. j.	℥. ℥.
	Lithontripticus Wepfer.		
<i>Jantkias.</i>	—	℥. j.	℥. β.
	Ludovici.		
<i>Jantkias.</i>	gr. vj.	℥. ℥.	℥. j.
	Martialis pro Mulieribus, & Virginibus.		
<i>Bateus.</i>	—	℥. ℥. ad ℥. j.	℥. ij.
	Melanagogus Quercet.		
<i>Quercetanus.</i>	℥. ij.	℥. vj.	℥. i.
	mitigans Wepfer.		
<i>Wepfer &amp; in Ephem.</i>	—	℥. ℥.	℥. j.
<i>A. N. C. cent. jx.</i>	manè, & ve-	spere.	—
<i>obs. 2. Jo. Cont. a</i>	Cum cremore hordei vel lacte recenti.		
<i>Brunn.</i>	Monsieur Desfoult. vid. Pul. Palmarius.		
— — — — —			
Nephriticus.			
<i>Lemery.</i>	℥. ℥.	℥. ij.	℥. j.
	Palmarius Monsieur Desfoult.		
<i>Fraundorffer.</i>	℥. ℥.	℥. j.	℥. ℥.
	in Vino cum duplo saccha-		ri.
	Panchimagogus.		
<i>Fuller.</i>	℥. j.	℥. ij.	℥. ij.
	Panchimagogus Salæ, & Quercetani.		
<i>Tencke.</i>	℥. ℥.	℥. ℥.	℥. j.
	Panonicus rubeus.		
<i>Capellus.</i>	gr. xij.	℥. ℥.	℥. ij.
	Pleuriticus Francofurtensis.		
<i>Schulzius.</i>	℥. ℥.	℥. j.	℥. ℥.
	Purpureus pro Variolis.		
<i>Bateus.</i>	℥. ℥.	℥. j.	℥. ij.
	Pro mingentibus involuntariè.		
<i>Mullerus.</i>	℥. j.	cum —	Vino.
	Stagnoticus idest aethiops vegetabilis.		
<i>Capellus.</i>	gr. vj.	℥. ℥.	gr. xx.
	Stomachicus Quercet.		
<i>Capellus.</i>	℥. j.	℥. ij.	℥. j.
	Stomachicus Mynsicht.		
<i>Mynsicht.</i>	℥. ℥.	℥. ℥.	℥. j.

Pulvis

Pulvis Stomachicus Cacheticus Quercet.			
<i>Quercetanus.</i>	<i>Semi cochlea-</i>	<i>re argentea</i>	<i>ims.</i>
	Stomachicus	Cacheticus	Tournefortij.
<i>Capellus.</i>	℞. j.	℞. ij.	℞. iij.
	Stomachicus	Batei.	
<i>Bateus.</i>	℥. ℥.	℥. j.	℥. ij.
	Stomachicus	Poterij.	
<i>Capellus.</i>	gr. jv.	℞. β.	gr. xx.
	ad Strumas.		
<i>Bateus.</i>	℥. β.	℞. j.	℞. ij.
	<i>bis</i> —	<i>in</i> —	<i>die.</i>
	Syrius	Officinarum.	
<i>Christianus.</i>	gr. vj.	℞. ℥.	gr. xv.
	Temperat.	Stahl.	
<i>Jantkuis.</i>	℞. ℥.	℞. j.	℥. ℥.
	de tribus	Comitis	Warvich.
—	—	—	—
	in virium	languore, &	sincope
<i>Fraundorffer.</i>	℞. ℥.	℥. ℥.	℥. j.
	Vermifugus.		
<i>Bateus.</i>	℞. ℥.	℞. j.	℥. ℥.
	Viperinus.		
<i>Christianus.</i>	℞. ℥.	℥. ℥.	℥. j.
	Viperinus	cum hepate, &	corde.
<i>Lemery.</i>	gr. viij.	℞. j.	℞. ij.





<b>Q</b> Uadrifolium in infuso .			
<i>Barchusen .</i>	<i>m. ss.</i>	<i>m. j.</i>	<i>m. iiss.</i>
Quercus glans pul.			
<i>Lemery .</i>	<i>℥. ss.</i>	<i>℥. ss.</i>	<i>℥. j.</i>
Quercus folia , & summitates in decocto .			
<i>Barchusen .</i>	<i>m. ss.</i>	<i>m. j.</i>	<i>m. iiss.</i>
Quinque folij radices seu Pentaphillon rad. pul.			
<i>Christianus ,</i>	<i>℥. j.</i>	<i>℥. ss.</i>	<i>℥. ij.</i>
<i>&amp; Barchusen .</i>	<i>℥. ss.</i>	<i>℥. ss.</i>	<i>℥. j.</i>
Quinque folij radices in decocto .			
<i>Christianus .</i>	<i>℥. j.</i>	<i>℥. ij.</i>	<i>℥. ss.</i>
Quinquina vid. China	<i>Chinae .</i>		



**Q**uinquæ Tinctura in Spiritu Vini facta.

<i>Lemery.</i>	<i>gut. x.</i>	<i>ʒ. ʒ.</i>	<i>ʒ. j.</i>
Quinquæ Extractum.			
<i>Idem.</i>	<i>gr. xij.</i>	<i>ʒ. j.</i>	<i>ʒ. ʒ.</i>
Quinquæ sal.			
<i>Idem.</i>	<i>gr. vj.</i>	<i>ʒ. ʒ.</i>	<i>ʒ. i.</i>
Quinta essentia Coraliorum.			
<i>Beguinus.</i>	<i>gut. iij.</i>	<i>gut. v.</i>	<i>gut. x.</i>
Quinta essentia Perlarum.			
<i>Idem.</i>	<i>gut. jv.</i>	<i>gut. vij.</i>	<i>gut. xij.</i>
Quintæ essentiæ foliorum, radicum &c. legentur in Tincturis,			



<b>R</b> Radix Ari sive recens sive siccata incisa internè exhibetur.			
<i>Geoffroy.</i>	ʒ. ʒ.	ʒ. j.	ʒ. ij.
Radix Ari recens decocta, & melle excepta.			
<i>Idem.</i>	ʒ. j.	ʒ. ʒβ.	ʒ. ij.
Radix Bistortæ pul.			
<i>Paullus.</i>	ʒ. ʒ. ad ʒ. j.	ʒ. β.	ʒ. j.
Radix Bistortæ in decocto, & apozematibus.			
<i>Geoffroy.</i>	ʒ. ij.	ʒ. ʒ.	ʒ. j.
Radix Carli Sancti, ejus Cortex pul.			
<i>Christianus.</i>	—	ʒ. j. ad ʒ. ʒ.	ʒ. ij.
Radix Carli Sancti in infuso vel decocto.			
<i>Praxis.</i>	ut radix Curcumæ.		—
Radix Curcumæ pul.			
<i>Geoffroy.</i>	ʒ. j.	ʒ. ij.	ʒ. j.
Radix Curcumę in decocto.			
<i>Idem.</i>	ʒ. ij.	ʒ. jv.	ʒ. ij.
Radix Ipecacuanha fusca pul. pro emetico.			
<i>Fuller,</i>	ʒ. ʒ.	ʒ. ʒ.	ʒ. ij.
<i>&amp; Beguinus.</i>	gr. viij.	ʒ. j.	ʒ. ij.
Eadem pro Cathartico, & emetico.			
<i>Lemery,</i>	ʒ. j.	ʒ. j.	ʒ. ʒ.
<i>&amp; Geoffroy.</i>	ʒ. j.	ʒ. ij.	ʒ. j.
Eadem dato in purgante per Epicrasim.			
<i>Praxis neapolitana,</i>			
<i>&amp; Lemery.</i>	gr. iiij.	gr. viij.	ʒ. ʒ.
			Eadem

Eadem pul.			
Geoffroy.	—	gr. vj.	gr. x.
		<i>non minus purgat uebementer quam</i> ℥. j. <i>vel</i>	
		℥. ij.	
Eadem in infuso vel decocto.			
Lemery.	℥. ss.	℥. j.	℥. ij.
Radix Ipecacuanha bigia pul. pro Cathartico, & Emetico.			
Lemery.	℥. j.	℥. j.	℥. iiss.
Eadem pro Clystere.			
Idem.	℥. j.	℥. ij.	℥. ss.
Eadem in infuso.			
Idem.	℥. ss.	℥. iiss.	℥. iij.
Radix Sanctæ Helenæ pul.			
Barchusen.	℥. ss.	℥. ss.	℥. j.
Rajæ dens pul.			
Lemery.	℥. ss.	℥. ss.	℥. ij.
Ranarum hepata sic. & pul.			
Bateus.	℥. ss.	℥. j.	℥. ss.
Ranarum fel incineratum.			
Etmullerus.	—	℥. j.	℥. ss.
Ranæ sic. & pul.			
Poterius.	℥. j.	℥. β.	℥. j.
Ranæ pro jusculis mediocræ.			
Praxis.	℥. iiss.	℥. iij.	℥. jv.
	<i>bis terve in die repetantur Juscula.</i>		
Rapa in decocto.			
Praxis.	<i>ut potio sit grata.</i>		—
Raphani radix fortis recens in decocto pro alterante.			
Eadem.	—	℥. j.	℥. iiss.
Raphani succus pro Emetico.			
DeleBoe, Sylvius.	—	℥. j.	℥. ij.
Raphani radice succus pro diuretico.			
Praxis.	—	℥. ss.	℥. j.
	<i>cum jusculo carnis.</i>		—
Raphani semen pul.			
Lemery.	℥. ss.	℥. j.	℥. ij.
Raphani semen pro Emetico.			
Boerhaave,	℥. j.	℥. ij.	℥. ss.
& DeleBoe, Sylvius.	℥. j.	℥. ij.	℥. iij.

Rapha-

Raphani rustici radix pul.			
<i>Christianus.</i>	℥. j.	ʒ. ʒʒ.	℥. ij.
Raphani rustici radix recens in dec.			
<i>Praxis.</i>	—	ʒ. ʒʒ.	ʒ. i.
Raphani rustici succus.			
<i>Janckius.</i>	per Cochlea-	ria.	—
Rasuræ Eboris pul.			
<i>Barchusen.</i>	℥. ʒʒ.	ʒ. ʒʒ.	ʒ. i.
Reduvius pul.			
<i>Lemery.</i>	gr. ij.	gr. viij.	℥. ʒʒ.
Resedæ Radix in decocto.			
<i>Christianus.</i>	ʒ. j.	ʒ. ij.	ʒ. ʒʒ.
Rhabarbarum pro purgante pul.			
<i>Barchusen cum</i>			
<i>Junckero.</i>	℥. ʒʒ. ad ℥. j.	ʒ. ʒʒ.	ʒ. j.
<i>Claudinus,</i>			
<i>&amp; Bateus cum</i>	℥. j.	ʒ. j.	ʒ. ij.
<i>DeleBoe, Syl.</i>	℥. j.	ʒ. j. ad ʒ. jβ.	ʒ. ij.
Rhabarbarum datum per Epicrasim.			
<i>Praxis.</i>	gr. viij.	gr. xv.	℥. j.
<i>Claudinus cum</i>			
<i>Wedelius.</i>	ʒ. j.	ʒ. ij.	ʒ. iij.
Rhabarbarum in infuso.			
<i>Geoffroy,</i>	ʒ. ʒʒ.	ʒ. j.	ʒ. ij.
<i>&amp; DeleBoe, Syl.</i>	ʒ. ij.	ʒ. ʒʒ.	ʒ. vj.
		quandoque leviter decoquitur.	
Rhabarbarum Monachorum pul. pro purgante.			
<i>Junckerus.</i>	ʒ. j.	ʒ. ij.	ʒ. β.
Rhabarbarum Monachorum in infuso pro deterfivo.			
<i>Lemery.</i>	ʒ. ʒʒ.	ʒ. j.	ʒ. ʒʒʒ.
Rhabarbarum Monachorum pul. pro deterfivo.			
<i>Idem.</i>	℥. β.	ʒ. β.	℥. ij.
Rhamni Cathartici baccæ pro purgante.			
<i>Bateus.</i>	n. xxx.	n. xL.	n. L.
Rhamni Cathartici baccarum succus.			
<i>Idem,</i>	ʒ. ij.	ʒ. β.	ʒ. vj.
<i>&amp; Boerhaave.</i>	ʒ. ij.	ʒ. β.	ʒ. j.
Rhaponticum pul.			
<i>Geoffroy.</i>	ʒ. j.	ʒ. ij.	ʒ. ʒʒ.

Rhaponticum in infuso vel decocto.			
Geoffroy.	ʒ. β.	ʒ. j.	ʒ. ij.
Rhinoceros. — Cornu limat. & pul.			
Lemery,	ʒ. j.	ʒ. ʒ.	ʒ. ij.
& Barchusen.	ʒ. ʒ.	ʒ. β.	ʒ. j.
Rhinoceros. — Ungulæ rasæ.			
Idem Authores.	ut supra.	—	—
Rhus pul.			
Christianus.	ʒ. j.	ʒ. ij.	ʒ. j.
Ribesiorum succus in aqua dilutus.			
Idem.	ʒ. ij.	ʒ. ʒ.	ʒ. j.
Ricini nuclei decorticati pro purgante.			
Bateus.	n. xv.	n. viij.	n. xij.
Fernelius,	n. ij.	n. v.	n. viij.
& Geoffroy.	gr. x.	gr. xv.	gr. xx.
Ricini nuclei in infuso.			
Idem.	ʒ. j.	ʒ. ij.	ʒ. iij.
Ricini americani nuclei decorticati.			
Lemery.	n. ʒ.	n. j.	n. ij.
Ros.			
Praxis.	ʒ. iij.	ʒ. vj.	lib. j.
Rosæ Damascenæ pul.			
Barchusen.	ʒ. ʒ. ad ʒ. j.	ʒ. ʒ. ad ʒ. ij.	ʒ. j.
Rosæ damascenæ sicca in infuso.			
Praxis.	ʒ. ʒ.	ʒ. j.	ʒ. ij.
Rosarum damascenarum succus pro purgante.			
Bateus.	ʒ. β.	ʒ. ʒ.	ʒ. ij.
Rosarum pallidarum succus pro purgante.			
Fulginas,	ʒ. j.	ʒ. iij.	ʒ. xv.
& DeleBoe, Sylvius.	ʒ. j.	ʒ. ʒ.	ʒ. ij.
Rosmarinus in infuso rec. & similes.			
Praxis.	p. j.	p. ij.	m. ʒ.
Rosmarinus siccatus in decocto levi.			
Eadem.	ut Thea usur-	petur.	—
Rosmarinus pul.			
Barchusen.	ʒ. ʒ.	ʒ. ʒ.	ʒ. j.
Rubiæ Tinctorum radix pul.			
Christianus,	ʒ. j.	ʒ. ʒ.	ʒ. ij.
& Barchusen.	ʒ. ʒ. ad ʒ. j.	ʒ. ʒ.	ʒ. j.



Rubiæ Tinctorum radix sic. in decocto.			
<i>Christianus.</i>	ʒ. j.	ʒ. ij.	ʒ. ʒʒ.
Rubi comæ pul.			
<i>Claudinus.</i>	ʒ. j.	ʒ. ij.	ʒ. j.
Rubi comæ in infuso.			
<i>Barchusen.</i>	m. ʒʒ.	m. j.	m. ʒʒʒ.
Rubi fructus sic. & pul.			
<i>Claudinus.</i>	ʒ. j.	ʒ. ij.	ʒ. j.
Rubinus pul. & lævigatus.			
<i>Lemery.</i>	ʒ. ʒʒ.	ʒ. j.	ʒ. ij.
Rubi Idei succus fructuum.			
<i>Christianus.</i>	ʒ. ij.	ʒ. ʒʒ.	ʒ. j.
Rupi Capræ bezoar s. pul.			
<i>Lemery.</i>	gr. vj.	ʒ. ʒʒ.	ʒ. j.
Rusci radix in decocto recens.			
<i>Christianus.</i>	ʒ. ʒʒ.	ʒ. j.	ʒ. ij.
Ruta Capraria in infuso.			
<i>Barchusen.</i>	m. ʒʒ.	m. j.	m. ʒʒʒ.
Rutæ Caprariæ succus defœcatus.			
<i>Praxis.</i>	ʒ. j.	ʒ. ij.	ʒ. ʒʒʒ.
Ruta hortensis in infuso.			
<i>Eadem.</i>	ut Thea.	—	—
Ruta hortensis pul.			
<i>Barchusen.</i>	ʒ. ʒʒ. ad ʒ. j.	ʒ. ʒʒ.	ʒ. j.
Ruta muraria in infuso.			
<i>Paullus.</i>	ut plantæ capillares usurpetur.		





<b>R</b> Adix Eryngij saccharo condita.			
<i>Mesues.</i>	ʒ. ij.	ʒ. j.	ʒ. ij.
Regulus Antimonij in infuso pro emetico.			
<i>Jantkins.</i>	gr. iij.	gr. xvj. ad viij.	gr. x.
Regulus Antimonij medicinalis pro emetico.			
<i>Junckerus.</i>	gr. v.	ʒ. ss.	ʒ. j.
Requies Nicolai.			
<i>Poterius.</i>	ʒ. ss. ad ʒ. j.	ʒ. ss.	ʒ. j.
Requiei Nicolai pulvis.			
<i>Lemery.</i>	ʒ. ss.	ʒ. j.	ʒ. ij.
Resina Agarici.			
<i>Barchusen.</i>	gr. vj.	ʒ. ss.	ʒ. j. ad ʒ. ss.
Guajaci.			
<i>Capellus.</i>	gr. vj.	ʒ. ss.	ʒ. j. ad gr. xxx.
& Barchusen.	gr. vj.	ʒ. ss. ad ʒ. j.	ʒ. β.
<i>DeleBoe, Sylvius.</i>	gr. jv.	gr. xvj. ad viij.	gr. x.
Jalapæ.			
<i>Lemery.</i>	gr. jv.	gr. viij.	gr. xij.
<i>Capellus.</i>	gr. jv.	gr. x.	gr. xvj.
& Christianus.	gr. jv.	gr. x.	gr. xv.

Resina Mechioean.			
<i>Barchusen,</i>	<i>gr. jv.</i>	<i>gr. viij.</i>	<i>℥. ℥.</i>
<i>&amp; Praxis.</i>	<i>gr. v.</i>	<i>gr. x.</i>	<i>gr. xv.</i>
Scammoneæ.			
<i>Lemery.</i>	<i>gr. jv.</i>	<i>gr. viij.</i>	<i>℥. ℥.</i>
<i>Janinius.</i>	<i>gr. vj.</i>	<i>gr. xij.</i>	<i>gr. xv.</i>
<i>&amp; Capellus.</i>	<i>gr. jv.</i>	<i>℥. ℥.</i>	<i>gr. xvj.</i>
Succini seu Tinctura Succini.			
<i>Lemery.</i>	<i>gut. x.</i>	<i>℥. ℥.</i>	<i>℥. j.</i>
Resina Turbith.			
<i>Geoffroy,</i>			
<i>&amp; Junckerus.</i>	<i>gr. vj.</i>	<i>gr. x.</i>	<i>gr. xv.</i>
Rhabarbari Extractum.			
<i>Schroderus.</i>	<i>℥. ℥.</i>	<i>℥. ℥.</i>	<i>℥. j.</i>
<i>&amp; Lemery.</i>	<i>gr. x.</i>	<i>℥. j.</i>	<i>℥. ij.</i>
Rhabarbarum torrefactum pul. in alvi fluxu.			
<i>DeleBoe, Sylvius.</i>	<i>℥. β.</i>	<i>℥. j.</i>	<i>℥. jv.</i>
Rob baccar. Sambuci cum sexta parte sacchari albi &c.			
<i>Capellus.</i>	<i>℥. j.</i>	<i>℥. ij.</i>	<i>℥. j.</i>
cum tertia parte sacch.			
<i>Colleg. bonon.</i>	<i>℥. j.</i>	<i>℥. ij.</i>	<i>℥. ℥.</i>
Rob Berberis.			
<i>Christianus.</i>	<i>Coch. ℥.</i>	<i>Coch. j.</i>	<i>Coch. ij.</i>
<i>Cornis.</i>			
<i>Barchusen.</i>	<i>℥. j. ad ℥. ij.</i>	<i>℥. β.</i>	<i>℥. j.</i>
<i>Cydoniorum.</i>			
<i>Idem.</i>	<i>Dosis eadem.</i>	—	—
Cynosbati Zwelf. cum tertia parte sacch.			
<i>Christianus.</i>	<i>Coch. ℥.</i>	<i>Coch. j.</i>	<i>Coch. ij.</i>
<i>Ebulinum.</i>			
<i>Colleg. bonon.</i>	<i>℥. j.</i>	<i>℥. ij.</i>	<i>℥. ℥.</i>
Juniperinum cum Vino factum.			
<i>Geoffroy.</i>	<i>℥. j.</i>	<i>℥. ij.</i>	<i>℥. j.</i>
Juniperinum cum melle factum.			
<i>Praxis.</i>	<i>Coch. ℥.</i>	<i>Coch. j.</i>	<i>℥. j.</i>
Juniperi sine melle, & allio, seu Germanorum Theriaca.			
<i>Barchusen.</i>	<i>℥. j.</i>	<i>℥. ij.</i>	<i>℥. j.</i>
<i>Mororum.</i>			
<i>Idem.</i>	<i>℥. j. ad ℥. ij.</i>	<i>℥. ℥.</i>	<i>℥. j.</i>

Rob Nucum.			
Lemery.	ʒ. j.	ʒ. ʒʒ.	ʒ. ʒʒ.
Omphacij, & similia.			
Barchusen.	ʒ. j. ad ʒ. ij.	ʒ. ʒʒ.	ʒ. j.
Prunorum Sylvestrium.			
Idem.	Dosis eadem.	—	—
Ribesiorum in aqua dilutum.			
Praxis.	ʒ. ij. ad ʒ. ʒʒ.	ʒ. ʒʒ. ad ʒ. j.	ʒ. j. ad ʒ. ʒʒ.
Rubi Idei.			
Eadem.	ut supra.	—	—
Sumach.			
Barchusen.	ʒ. j. ad ʒ. ij.	ʒ. ʒʒ.	ʒ. j.
Rosa Solis.			
Bateus.	ʒ. j.	ʒ. ij.	ʒ. iij.
Rosa mineralis Angeli Salæ.			
Junckerus.	gr. j.	gr. ij.	gr. iij.
Rosa Vitæ mindralis.			
Fraundorffer.	gr. ij.	gr. jv.	gr. xv.
Rosarum Damascenarum Conserva.			
Praxis.	ʒ. ij.	ʒ. ʒʒ.	ʒ. j.
& Capellus.	ʒ. ʒʒ.	ʒ. j.	ʒ. ij.
Rosarum pallidarum Conserva solutiva.			
Capellus.	ʒ. ʒʒ.	ʒ. j.	ʒ. ij.
Rosata novella Nicolai.			
Colleg. bonon.	ʒ. j.	ʒ. ij.	ʒ. j.
Ros mineralis.			
Mynsicht.	ʒ. ij.	ʒ. ʒʒ.	ʒ. j.
Ros Vitrioli.			
Bateus.	ʒ. ʒʒ.	ʒ. j.	ʒ. ij.
Rosolium febrifugum ex China China in Spiritu Vini factum,			
& saccharo edulcatum S. A.			
Praxis.	circiter.	ʒ. ij.	—
Rotulæ Alchermes.			
Lemery.	ʒ. j.	ʒ. ij.	ʒ. iij.
Cordiales.			
Mynsicht.	n. ij.	n. iij.	n. jv.
Florum Pap. rubr.			
Praxis.	ʒ. ij.	ʒ. ʒ.	ʒ. j.
Glycyrrhyzæ.			
Eadem.	ad libitum.	—	—
			Rotulæ

Rotulæ Papales seu rad. Altheæ Nigrifoli.			
<i>Praxis.</i>	ʒ. ij.	ʒ. ʒ.	ʒ. j.
de Papavere albo.			
<i>Lemery.</i>	ʒ. j. ad ʒ. ij.	ʒ. jv.	ʒ. vj.
Pectorales albæ.			
<i>Mynsicht.</i>	n. j.	n. ij.	n. iij.
Purgantes Bierlingij.			
<i>Fraundorffer.</i>	ʒ. j.	ʒ. ij.	ʒ. j.
Rofacæ seu cum rosis siccis Damascenis pul.			
<i>Praxis.</i>	ʒ. ij.	ʒ. ʒ.	ʒ. j.
de Scammonio Sylvij.			
<i>Fraundorffer.</i>	ʒ. ʒ. ad ʒ. j.	ʒ. ij. ad iij.	ʒ. ʒ.
Violacæ idest cum pulvere fol. Violar. ver. ut Ca-			
pellus.			
<i>Praxis.</i>	ʒ. ij.	ʒ. ʒ.	ʒ. j.
Rubinus Antimonij sive Magnesia Opalina.			
<i>Lemery.</i>	gr. v.	gr. x.	gr. xv.





# S Abdariffa in infuso.

<i>Barchusen.</i>	<i>m. ꝑ.</i>	<i>m. i.</i>	<i>m. iꝑ.</i>
Sabina vulgaris pul.	—	<i>ʒ. β.</i>	<i>ʒ. i.</i>
<i>Donzellus.</i>	—	<i>ʒ. j.</i>	<i>ʒ. ij.</i>
<i>Matthiolus.</i>	<i>ad partum</i>	<i>ʒ. ꝑ.</i>	—
<i>Allen.</i>	—	<i>ʒ. ꝑ.</i>	—
Sabina in infuso.			
<i>Barchusen.</i>	<i>m. β.</i>	<i>m. i.</i>	<i>m. iꝑ.</i>
Sabinæ bacciferæ fructus feminales.			
<i>Claudinus.</i>	—	<i>ʒ. ꝑ.</i>	<i>ʒ. i.</i>
Saccharum album in infuso.			
<i>Praxis.</i>	<i>ad gratum saporem conciliandum.</i>		
Saccharum rubrum pro leniente.			
<i>Eadem.</i>	<i>ʒ. j.</i>	<i>ʒ. ij.</i>	<i>ʒ. iꝑ.</i>
Saccharum rubrum in Clystere.	<i>cum Jusculo.</i>	—	—
<i>Eadem.</i>	<i>ʒ. ij.</i>	<i>ʒ. iꝑ.</i>	<i>ʒ. v.</i>
Sagapenum pro deobstruente.			
<i>Barchusen.</i>	<i>gr. vij.</i>	<i>ʒ. i.</i>	<i>ʒ. ij.</i>
<i>DeleBoe, Sylvius,</i>	—	<i>ʒ. β.</i>	<i>ʒ. i.</i>
<i>cum Sennerto.</i>	—		
Sagapenum pro purgante.			
<i>Batens.</i>	<i>ʒ. β.</i>	<i>ʒ. ij.</i>	<i>ʒ. j.</i>

Sal

## Sal Armoniacum pro diuretico.

<i>Boerhaave,</i>	℥. ℥. ad ℥. j.	℥. ij.	℥. j.
& <i>Geoffroy.</i>	℥. β.	℥. j.	℥. ℥.

## Sal Armoniacum in febribus intermittentibus.

<i>Mays.</i>	<i>In Adultis.</i>	℥. j.	℥. v.	℥. ij.
	<i>Annorum 11. vel 12.</i>	℥. j.	ad ℥. jv.	
	<i>Annorum 8.</i>	℥. j.	ad ℥. iij. ℥.	
	<i>Infantibus trium Annorum</i>	℥. ij.	ad ℥. ijβ.	

*Puerulis unius anni ℥. ℥. ad gr. xv. in aquæ destill. solut. ℥. j. dimidiam circiter horam ante paroxysmum, vel ex initio ejusdem. Sæpe unica Dosi febrem depulit, Verum ad majorem securitatem ante adventum sequentis paroxysmi altera Dosis est exhibenda.*

## Sal Armoniacum ad alvum laxandam.

<i>Boerhaave,</i>	—	—	℥. ℥.
<i>Jantkuis.</i>	℥. ij. ad ℥. ℥.	℥. vj.	℥. j.

## Sal Armoniacum pro incisivo, &amp; codiuvante solvente.

<i>Lemery,</i>	gr. vj.	℥. ℥.	gr. xx.
& <i>Capellus.</i>	gr. vj.	gr. viij.	gr. xij.

## Sal Catharticum amarum.

<i>Lemery.</i>	℥. ij.	℥. vj.	℥. i℥.
----------------	--------	--------	--------

## Sal Commune pul.

<i>Junckerus.</i>	℥. ℥.	℥. ℥.	℥. j.
-------------------	-------	-------	-------

## Sal fossile v. Sal gemmeum.

## Sal Gemmeum pul.

<i>Barchusen,</i>	gr. vj. ad ℥. ℥.	℥. j.	℥. ij.
& <i>Junckerus.</i>	℥. ℥.	℥. ℥.	℥. j.

## Sal Gemmeum ut vices eccoprotici gerat.

<i>Idem.</i>	—	—	℥. iij.
--------------	---	---	---------

## Sal Gemmeum in Clysteribus.

<i>Praxis.</i>	℥. j. ad ℥. ij.	℥. ij. ad ℥. ℥.	℥. ℥. ad ℥. j.
----------------	-----------------	-----------------	----------------

## Sal Petræ sive Nitrum in aquæ lib. j. dilutum.

<i>Schrodærus,</i>	℥. ℥.	℥. j.	℥. i℥.
& <i>Christianus.</i>	℥. j.	℥. ij.	℥. j.

Sal Marinum in Clysteribus.			
<i>Praxis.</i>	<i>ut Sal gem-</i>	<i>ma.</i>	—
Sal Marinum pro eccoprotico.			℥. iij.
<i>Boerhaave.</i>	—	—	—
Sal Marinum cum decoctionibus diureticis, & deobstruentibus.			℥. ℥.
<i>Praxis malpighiana.</i>	℥. ℥.	℥. ℥.	—
Salicis folia in infuso vel decocto.			—
<i>Praxis.</i>	<i>ut Olivæ fo-</i>	<i>lia.</i>	—
Salicis cortex siccatus in decocto.			℥. ℥.
<i>Christianus.</i>	℥. j.	℥. ij.	—
Salvia in infuso.			—
<i>Praxis.</i>	<i>ut Thea usur-</i>	<i>petur.</i>	—
		<i>vel</i>	—
		<i>pug. j.</i>	m. ℥.
Salvia pul., & similes.			—
<i>Christianus.</i>	℥. j.	℥. ℥.	℥. j.
Sambuci baccar. succus, qui sola decoctione in rob vertitur pro purgante.			—
<i>DeleBoe, Sylvius.</i>	—	℥. j.	℥. ij.
Sambuci cortex in decocto pro emolliente.			—
<i>Christianus.</i>	℥. j.	℥. ij.	℥. ℥.
Sambuci corticum medianarum succus pro purgante.			—
<i>Claudius.</i>	℥. ℥.	℥. ij.	℥. v.
Sambuci flores in infuso.			—
<i>Christianus.</i>	<i>pug. j.</i>	<i>pug. ij.</i>	m. ℥.
Sambuci Gemmę exsiccat. pro emetico.			—
<i>Jantkius.</i>	—	—	℥. ℥.
Sambuci turiores pul. pro leniente.			—
<i>Bateus.</i>	℥. ℥.	℥. j.	℥. ij.
Sandracca pul.			—
<i>Geoffroy.</i>	℥. j.	℥. ij.	℥. iij.
Sanguis Asini, & similium Animal. sicc., & pul.			—
<i>Lenery.</i>	℥. j.	℥. ij.	℥. j.
Sanguis Cervi siccatus, & pul.			—
<i>Idem.</i>	℥. β.	℥. ℥.	℥. i.
Sanguis Draconis in lachr. pul.			—
<i>Geoffroy.</i>	℥. ℥. ad ℥. j.	℥. ℥.	℥. j.
Sanguis Hyrci sicc., & pul.			—
<i>Christianus.</i>	℥. j.	℥. ij.	℥. i.



Sanguis Humanus sic., & pul.			
<i>Lemery.</i>	℞. ℥.	℞. ℥.	℞. ℥.
Sanguis Leporis præparatus.			
<i>Jantkius.</i>	℞. ℥.	℞. ℥.	℞. ℥.
Sanicula in infuso.			
<i>Barchusen.</i>	m. ℞.	m. ℞.	m. ℥.
Santalum Album pul.			
<i>Geoffroy.</i>	℞. ℥.	℞. ℥.	℞. ℥.
Santalum Album in decocto.			
<i>Idem.</i>	℞. ℥.	℞. ℥.	℞. ℥.
Santalum Citrinum rasum, & pul.			
<i>Idem.</i>	℞. ℥.	℞. ℥.	℞. ℥.
Santalum Citrinum in decocto.			
<i>Idem.</i>	℞. ℥.	℞. ℥.	℞. ℥.
Santalum rubrum limatum, & pul.			
<i>Idem.</i>	<i>Dosis ut supra.</i>	—	—
Santalum rubrum incisum in decocto.			
<i>Idem.</i>	<i>Dosis ut supra.</i>	—	—
Santolina cum floribus in decocto.			
<i>Praxis.</i>	<i>ut Thea adhibetur.</i>	—	—
Santolina pul. cum floribus.			
<i>Barchusen.</i>	℞. ℥. ad ℞. ℥.	℞. ℥.	℞. ℥.
Saphyrus pul., & lævigatus.			
<i>Lemery.</i>	℞. ℥.	℞. ℥.	℞. ℥.
Saponariæ viridis folia in decocto e. g. ex sequenti dosi in lib. viij. aquæ, quod inservire debet pro alterante mane, & pro potu cum cibus, additis passulis pro edulcoratione quotidie.			
<i>Septalius.</i>	—	—	m. ℥.
	<i>in assignata aqua, &amp; passulis s. a. factum decoctum pro usu ut doctum est a Septalio.</i>		
Sarcocolla pro purgante oleo amygdalino temperata.			
<i>Geoffroy.</i>	℞. ℥.	℞. ℥.	℞. ℥.
	<i>alio scopo data.</i>		
<i>Schrodærus.</i>	℞. ℥.	℞. ℥.	℞. ℥.
Sardonius lapis pul., & lævig.			
<i>Lemery.</i>	℞. ℥.	℞. ℥.	℞. ℥.
Salsa parilla elect. in decocto.			
<i>Geoffroy.</i>	℞. ℥.	℞. ℥.	℞. ℥.

Salsa parilla electa, & pul.			
Geoffroy.	ʒ. ʒ.	ʒ. i.	ʒ. ij.
Sassafras limatum, & pul.			
Geoffroy.	ʒ. j.	ʒ. ij.	ʒ. j.
Sassafras in decocto.			
Idem.	ʒ. ʒ.	ʒ. j.	ʒ. ij.
Satureja in infuso.			
Praxis.	ut Thea usur-	petur.	—
Satureja pul.			
Barchusen.	ʒ. ʒ.	ʒ. ʒ.	ʒ. i.
Satyri radix sic., & pul.			
Lemery.	ʒ. ʒ.	ʒ. ʒ.	ʒ. i.
Satyri radix saccharo condita.			
Idem.	quotidie	v. i.	v. ij.
Saxifraga in infuso.			
Barchusen.	m. ʒ.	m. j.	m. ʒ.
Scabiola in infuso.			
Christianus.	m. j.	m. ij.	m. iij.
Scabiolæ succus defœcatus.			
Praxis.	ʒ. j.	ʒ. ij.	ʒ. iij.
	cum jufculo.	—	—
Scammonium stimuli loco.			
Christianus,	gr. j.	gr. ij.	gr. iij.
& Wedelius.	gr. ij.	gr. iij.	gr. jv. vel v.
Scammonium pro basi.			
Montagnana.	gr. v.	gr. x.	gr. xv.
Bateus cum			
Junckero.	gr. vj.	gr. x.	gr. xx.
Geoffroy,			
& Wedelius.	gr. ij. ad iij.	gr. x.	gr. xij.
Mesues.	gr. v.	gr. xij.	gr. xv.
Scammonium in Clysteribus in Spiritu Vini solutum.			
Wedelius.	—	ʒ. ʒ.	gr. xij.
	purgans satis	jucundum.	—
Scarabeus siccatus, & pul.			
Lemery.	ʒ. ʒ.	ʒ. ʒ.	ʒ. i.
Scarabeus stridulus ut supra pul.			
Idem.	gr. vj.	ʒ. j.	ʒ. ʒ.
Schenanthum pul.			
Geoffroy.	ʒ. j.	ʒ. ij.	ʒ. j.

Schenanthum in decocto.			
Geoffroy.	ʒ. ʒʒ.	ʒ. j.	ʒ. ij.
Sclarea. ejus summitates in infuso.			
Praxis.	ut Thea usurpetur vel ea Vinum aromatizetur.	—	—
Scolymi radix rec.			
Christianus.	ʒ. ʒʒ.	ʒ. j.	ʒ. ij.
Scordium in infuso vel decocto.			
Barchusen.	m. ʒʒ.	m. j.	m. ʒʒ.
Scordium pul.			
Christianus.	ʒ. ʒʒ.	ʒ. j.	ʒ. ij.
Scordij succus defœcatus.			
Idem.	ʒ. ij.	ʒ. ʒʒ.	ʒ. j.
Scorpio ficcatus, & pul.			
Lemery.	ʒ. ʒʒ.	ʒ. j.	ʒ. ʒʒ.
Scorzoneræ radix pul.			
Barchusen.	ʒ. ʒʒ. ad ʒ. j.	ʒ. ʒʒ.	ʒ. j.
Scorzoneræ radix in decocto.			
Praxis.	pug. j.	pug. ij.	ʒ. ʒʒ.
Scrophulariæ radix in decocto.			
Praxis.	uti radix Scorzonera &c.		
Sebesten seu Myxis in decocto pro potionibus ad instar Theæ bis terve quaterve in die.			
Eadem,	n. vj.	n. xij.	n. xx.
& Non nulli	cum Jujubis	usurpant.	—
Secundina Mulieris sic, & pul			
Bateus.	ʒ. j.	ʒ. ij.	ʒ. j.
Securidacæ semen pul.			
Christianus.	ʒ. j.	ʒ. ij.	ʒ. j.
Sedum vermiculare — folia pro emetico.			
Junckerus.	—	—	ʒ. ʒʒ.
Sedi vermicularis decoctum pro emetico.			
Idem.	—	—	ʒ. ij.
Semen Agni Casti in infuso.			
Praxis.	ʒ. ʒʒ.	ʒ. j.	ʒ. ij.
Semen Agni Casti pul.			
Claudinus.	ʒ. j.	ʒ. ij.	ʒ. j.
Semen Agni Casti in emulsionibus.			
Geoffroy.	ʒ. j.	ʒ. ij.	ʒ. jv.

Semen Angelicæ Boemiæ, & Angliæ pul.			
Christianus.	ʒ. β.	ʒ. j.	ʒ. ij.
Semen Anisi pul.			
Claudinus.	ʒ. ff.	ʒ. j.	ʒ. ij.
& Geoffroy.	ʒ. j.	ʒ. ij.	ʒ. i.
Semen Anisi in infuso.			
Praxis.	ʒ. ff.	ʒ. j.	ʒ. ij.
Semen Badian seu Anisum Chinae in infuso.			
Non nulli.	ut Thea, & Caffè liquoribus permiscant ad gratiam.		
Semen Badian pul.			
Christianus.	ʒ. j.	ʒ. ij.	ʒ. j.
Semen Carvi in Vino infusum.			
Geoffroy.	—	ʒ. ff.	ʒ. j.
Semen Carvi in substantia.			
Idem.	ʒ. j.	ʒ. ij.	ʒ. j.
Semen Carthami pro purgante.			
Bateus.	ʒ. j.	ʒ. ff.	ʒ. vj.
Semen Carthami in infuso.			
Claudinus.	—	ʒ. ff.	ʒ. j.
Semen Carthami mundatum in emulsione cum sero lactis vel jusculo gallinaceo facta.			
Geoffroy.	ʒ. ij.	ʒ. vj.	ʒ. i.
Semen Colocynthidis in infuso.			
Barchusen.	ʒ. ff.	ʒ. ij.	ʒ. j.
Semen contra Vermes pul.			
Lemery.	ʒ. ff. ad ʒ. j.	ʒ. ff.	ʒ. j.
Semen Cocognidij in infuso.			
Barchusen.	ʒ. ff. ad ʒ. j.	ʒ. ij.	ʒ. iβ.
Semen Cumini in infuso.			
Praxis.	ut semen Carvi.		
Semen Comini pul.			
Christianus.	ʒ. j.	ʒ. ij.	ʒ. j.
Semen Dauci vulgaris in infuso.			
Geoffroy.	ʒ. ff.	ʒ. j.	ʒ. ij.
Semen Dauci vulgaris, & cretici pul.			
Barchusen.	ʒ. ff. ad ʒ. j.	ʒ. ff.	ʒ. j.
& Claudinus.	—	ʒ. j.	ʒ. ij.
Semen Dauci Cretici in infuso in Vino.			
Geoffroy.	ʒ. ff.	ʒ. j.	ʒ. ij.

<b>Semen hyosciami in substantia.</b>			
<i>Matthiolus,</i>	—	℥. β.	cum sem. pa.
	<i>paver. albi</i>	—	<i>proponcbat.</i>
<i>&amp; Geoffroy.</i>	—	℥. ss.	℥. j.
		<i>vel solum vel cum aliis remedijs &amp;c.</i>	
<b>Semen Papaveris album in substantia.</b>			
<i>Praxis.</i>	℥. ss.	℥. j.	℥. iss.
<b>Semen Papaveris album in emulsione.</b>			
<i>Praxis.</i>	℥. iij.	℥. vj.	℥. iij. ad ℥. ss.
		<i>et vix somnum inducit.</i>	
<b>Semen Tilli,</b>			
<i>Barchusen.</i>	<i>pro robustis granum dimidium.</i>		
<b>Semen Plantaginis, Portulacæ, &amp; similium in substantia.</b>			
<i>Praxis.</i>	℥. β.	℥. iij.	℥. vj.
<b>Semen Plantaginis, Portulacæ, &amp; similium in decoct.</b>			
<i>Eadem.</i>	℥. iij.	℥. vj.	℥. ss.
<b>Sempervivi major succus.</b>			
<i>Jantkius.</i>	℥. ij. ad ℥. ss.	℥. j.	ad ℥. iss.
<b>Senecio in infuso.</b>			
<i>Barchusen.</i>	m. ss.	m. j.	m. iss.
<b>Senecka. Radix pul.</b>			
<i>Geoffroy.</i>	—	—	gr. xv.
<b>Senna orient. rec. in infuso alchali aliquo corrigenda.</b>			
<i>Christianus.</i>	℥. ij.	℥. xv.	℥. vj.
<i>Wedelius.</i>	<i>cum stimulan-</i>		℥. j.
		<i>tibus</i>	℥. ss.
<b>Sennæ folia or. pul.</b>			
<i>Heurnius,</i>			
<i>&amp; DeleBoe.</i>	℥. j.	℥. iij.	℥. vj.
<i>Bateus.</i>	℥. ij.	℥. jβ.	℥. ij.
<b>Sennæ folia or. pul. ad alvum solvendam per intervalla.</b>			
<i>Praxis.</i>	℥. j.	℥. ij.	℥. iij.
<b>Sennæ folia or. siccata in infuso cum correctivo aliquo.</b>			
<i>Wedelius.</i>	℥. j.	℥. iss. ℥. ij.	℥. β. ad ℥. vj.
<i>Christianus,</i>			
<i>&amp; DeleBoe, Sylvius.</i>	℥. iij.	℥. vj.	℥. β.
<b>Sennæ folia or. pro coadiuvante purgante.</b>			
<i>Praxis.</i>	℥. ss.	℥. iij.	℥. vj.
<b>Seppia ossa pul.</b>			
<i>Lemery.</i>	℥. β.	℥. j.	℥. ss.

Seriphium Absinthium.			
Barbusen.	m. β.	m. j.	m. iſſ.
Serpillum in infuso.			
Praxis.	ut Thea.	—	—
Serpillum pul.			
Christianus.	∅ j.	∅ ij.	∅ iij.
Seratulae radix pul.			
Lemery.	∅ ſſ.	∅ ſſ.	∅ iij.
Serban semen.			
Christianus.	∅ j.	∅ ij.	∅ iij.
Serpentaria Virginiana pul.			
Geoffroy.	gr. x.	∅ j.	∅ ſſ.
Serpentaria Virginiana in infuso.			
Idem.	∅ ſſ.	∅ iij.	∅ vj.
Serum Caprile pro alterante quotidie.			
Praxis.	∅ j ad ∅ jv.	∅ v. ad ∅ viij.	∅ viij. ad xij.
Serum Lactis ad ducendam Alvim.			
Bateus.	lib. ij.	lib. iij.	lib. jv.
& Claudinus.	lib. ij.	∅. xL.	∅. Lx.
Serum Vaccinum in disenterijs.			
Donzellus.	ad lib. unam.	—	—
& Praxis.	ad duplum.	—	—
Serum Vaccinum pro alterante.			
Claudinus.	∅ jv.	∅ viij.	∅ xij.
	que admiscen-	tur.	∅ iij.
Serum pro diuretico.			
Idem.	—	ad	∅. xxx.
	que admi-	—	∅. iij.
Idem.	∅ j.	∅ ij.	∅ iij.
	actu calidum est dandum.	—	—
Serum in affuetis frigidæ.			
Idem.	concedi potest actu frigidum.		
Serum in summo æstu.			
Idem.	concedi potest actu frigidum.		
Serum in febribus æstuosis.			
Claudinus.	concedi potest actu frigidum.		
Serum natura robustioribus.			
Idem.	concedi potest actu frigidum.		
Sefeli pul.			
Barbusen.	∅ ſſ. ad ∅ j.	∅ ſſ. ad ∅ ij.	∅ iij.

Silices præparati.			
<i>Bateus</i> .	gr. v.	gr. x.	gr. xx.
Simarrouba — Cortex minutim secta in decoct.			
<i>Geoffroy</i> .	℥. iſſ.	℥. iij.	℥. vj.
Simarrouba rafa subtiliter in substantia.			
<i>Idem</i> .	℥. ſſ.	℥. j.	℥. iſſ.
Sinapi semen pul.			
<i>Barbusen</i> ,	℥. ſſ.	℥. iſſ.	℥. iij.
& <i>Schroderus</i> .	—	—	℥. iij.
	exhib. in calculo ante paroxysmum.		
Sincus marinus pul.			
<i>Lemery</i> .	—	℥. iſſ.	℥. iij.
Sifarum in infuso.			
<i>Barbusen</i> .	m. ſſ.	m. j.	m. iſſ.
Sisymbrium in decocto.			
<i>Idem</i> .	ut <i>Sifarum</i> .	—	—
Sisyrrinchium — radix in decocto recens.			
<i>Christianus</i> .	℥. ſſ.	℥. j.	℥. ij.
Sium Succus defœcatus.			
<i>Geoffroy</i> .	℥. iſſ.	℥. iij.	℥. jv.
Smaragdus pul., & lœvigatus.			
<i>Lemery cum</i>			
<i>Jantikio</i> .	gr. vj.	℥. j.	℥. iſſ.
Smilax aspera in decocto.			
<i>Praxis</i> .	℥. vj.	℥. ſſ.	℥. j.
Smyrniæ radix sic. in decocto.			
<i>Christianus</i> .	℥. iij.	℥. vj.	℥. ſſ.
Smyrniæ semen pul.			
<i>Idem</i> .	—	℥. j. ad ℥. ij.	℥. iij.
Soldanella in infuso.			
<i>Wedelius</i> .	℥. ſſ.	℥. j. ℥. iſſ. ad	℥. ij.
Soldanella pul.			
<i>Fernellius</i> ,	℥. ſſ.	℥. iſſ.	℥. iij.
& <i>Bateus</i> .	℥. ſſ. ad ℥. j.	℥. iſſ. ad ℥. ij.	℥. iij.
Soldanellæ succus pro purgante.			
<i>DeleBoe</i> , <i>Sylvius</i> ,	℥. j.	℥. iij.	℥. ſſ.
<i>Sennertus</i> .	—	℥. iij.	℥. iſſ.
Soleæ caput sic., & pul.			
<i>Lemery</i> .	℥. j.	℥. ij.	℥. iij.

Sonchus five lœvis, five asper in decocto.			
<i>Barchusen.</i>	m. ff.	m. j.	m. iſſ.
Sophiæ semen pul.			
<i>Lemery.</i>	ð. ff.	ð. iſſ.	ð. ii.
Sonchorum succus defœcatus.			
<i>Praxis.</i>	z̄. j.	z̄. ij.	z̄. iij.
Sorbi fructus acerbi ficc., & pul.			
<i>Eadem.</i>	ð. j.	ð. ij.	ð. iij.
Spartij comæ, & flores in decocto.			
<i>Lemery.</i>	ut Helleborus.	—	—
Spartij fructus, & semen in decocto.			
<i>Idem.</i>	ut Helleborus.	—	—
Sperma Ceti.			
<i>Barchusen.</i>	ð. ff.	ð. iſſ.	ð. ii.
<i>Mangetus,</i>	ð. j.	ð. iij.	ð. vj.
<i>&amp; Hofman.</i>	ð. ff.	ð. j.	ð. iij.
	& Lactantibus	gr. j. gr. jv. ad	ð. ff.
Spica Nardi pul.			
<i>Geoffroy.</i>	z̄. ff.	z̄. j.	z̄. ij.
Spica odorata pul.			
<i>Claudinus.</i>	ð. ff. ad ð. j.	ð. ij.	ð. iij.
Spinæ albæ radices rec. in decocto.			
<i>Christianus.</i>	z̄. ff.	z̄. j.	z̄. ij.
Spinæ Cervinæ baccæ recentes.			
<i>Bateus.</i>	n. xxx.	n. xL.	n. L.
Spinæ Cervinæ baccarum succus.			
<i>Idem,</i>	z̄. ij.	z̄. ß.	z̄. vj.
<i>&amp; Boerhaave.</i>	z̄. ij.	z̄. ß.	z̄. j.
Spinacia recens in decocto.			
<i>Christianus.</i>	m. j.	m. ij.	m. iij.
Spinaciæ succus.			
<i>Praxis.</i>	z̄. iſſ.	z̄. iij.	z̄. v.
Spina solstitialis in decocto.			
<i>Barchusen.</i>	m. ff.	m. j.	m. iſſ.
Spongia Canina pul.			
<i>Lemery,</i>	ð. ß.	z̄. ß.	ð. ij.
<i>&amp; Jantkius.</i>	ð. ß.	ð. j.	z̄. ff.
Squatinæ ova sic.			
<i>Idem.</i>	ð. j.	ð. ij.	z̄. j.



Squilla pro jusculis bis terve in die repetendis.			
<i>Praxis.</i>	ʒ. ʒ.	ʒ. j.	ʒ. iʒʒ.
Stannum naturale limatum.			
<i>Geoffroy.</i>	ʒ. ʒ.	ʒ. j. ad ʒ. ij.	ʒ. j.
<i>&amp; Alestonius.</i>	ʒ. j. ad ʒ. j.	ʒ. β. ad	ʒ. j.
Stæchas pul.			
<i>Barchusen.</i>	ʒ. ʒ.	ʒ. ʒ.	ʒ. j.
Stæchas in infuso.			
<i>Christianus.</i>	pug. j.	pug. ij.	m. ʒʒ.
Stercus Dæmonis idest Asina foetida.			
<i>Geoffroy.</i>	gr. xij.	ʒ. ʒ.	ʒ. j. ad ʒ. ij.
Stercoris Asini succus expressus.			
<i>Praxis.</i>	ʒ. iʒʒ.	ʒ. iiij.	ʒ. vj.
Stercus Asini sicc., & pul.			
<i>Barchusen.</i>	ʒ. ʒʒ. ad ʒ. j.	ʒ. ʒʒ.	ʒ. j.
Stercus Muris pul.			
<i>Idem.</i>	ʒ. ʒʒ. ad ʒ. j.	ʒ. ʒʒ.	ʒ. j.
Stercus humanum sicc., & pul.			
<i>Lemery.</i>	ʒ. ʒʒ. ad ʒ. j.	ʒ. β.	ʒ. j.
Stercus Pavonis pul.			
<i>Schroderus.</i>	ʒ. j.	ʒ. ij.	ʒ. iiij.
Stricis caro siccata, & pul.			
<i>Lemery.</i>	ʒ. ʒʒ. ad ʒ. j.	ʒ. ʒʒ. ad ʒ. ij.	ʒ. iiij.
Struthij membrana Ventriculi sic., & pul.			
<i>Barchusen.</i>	ʒ. β. ad ʒ. j.	ʒ. iʒʒ.	ʒ. iiij.
Sturionis ossa pul.			
<i>Lemery.</i>	ʒ. β. ad ʒ. j.	ʒ. ʒʒ. ad ʒ. ij.	ʒ. j.
Styrax liquida.			
<i>Geoffroy.</i>	gut. iiij.	gut. viij.	gut. xij.
Styrax solida.			
<i>Idem.</i>	ʒ. β.	ʒ. i.	ʒ. ʒʒ.
Subuteonis testiculi sic., & pul.			
<i>Lemery.</i>	—	ʒ. j. ad ʒ. ʒʒ.	ʒ. iiij.
Suberi glans pul.			
<i>Idem.</i>	ʒ. j.	ʒ. ij.	ʒ. iiij.
Succinum album pul. ac loevigatum.			
<i>Geoffroy.</i>	ʒ. j.	ʒ. ij.	ʒ. iiij.
<i>Lemery,</i>			
<i>&amp; Jantkins.</i>	gr. x.	ʒ. j.	ʒ. ʒʒ.

Succinum nigrum v. Gagates.

Succisa in infuso.

*Barbusen.*

m. ss.

m. j.

m. jβ.

Sulphur vivum pul.

*Christianus,*

℥. β.

℥. j.

℥. ss.

*& Lemery.*

gr. xv.

℥. j. ad ℥. ss.

℥. ij.

Suis pinguedo non salita loco olei amygd. dulc.

*Praxis.*

℥. j.

℥. iij.

℥. iiv.

Symphonia in decocto.

*Barbusen.**ut succisa.*

Symphyti radix in decocto vel in infuso.

*Geoffroy.*

℥. ij.

℥. ss.

℥. i.

Symphyti radix pul.

*Idem.*

℥. j.

℥. iij.

℥. iij.





<b>S</b> accharum Aluminis Dolæi.				
<i>Fraundorffer.</i>	<i>gr. v.</i>	<i>gr. x.</i>	<i>gr. xv.</i>	
	Antiscorbuticum, & simile.			
<i>Fuller.</i>	<i>quantum capiat cuspid cultri.</i>			
	Hordeatum.			
<i>Lemery.</i>	<i>ad instar eclegmatis.</i>			—
	Lactis.			—
<i>Capellus.</i>	<i>℥. ij.</i>	<i>℥. jv.</i>	<i>℥. vj.</i>	
	Lactis essentialis.			
—	—	—	—	—
	Martis.			—
<i>Capellus.</i>	<i>gr. vj.</i>	<i>gr. viij.</i>	<i>gr. xij.</i>	
	Penidiatum.			
<i>Lemery.</i>	<i>ad instar eclegmatis.</i>			—
	Perlatum.			—
<i>Idem.</i>	<i>℥. j.</i>	<i>℥. ij.</i>	<i>℥. ℥.</i>	
	Rosatum perlatum.			
<i>Idem.</i>	<i>℥. j.</i>	<i>℥. ij.</i>	<i>℥. ℥.</i>	
	Rosatum tabellatum.			
<i>Idem.</i>	<i>℥. j.</i>	<i>℥. iiij.</i>	<i>℥. vj.</i>	
	Rosatum seu Conserva rofarum.			
<i>Capellus,</i>	<i>℥. β.</i>	<i>℥. j.</i>	<i>℥. ij.</i>	
<i>&amp; Praxis.</i>	<i>℥. ij.</i>	<i>℥. ℥.</i>	<i>℥. j.</i>	
				Sac-

## Saccharum Saturni.

Lemery.	—	gr. ij.	gr. jv.
Capellus,	gr. ij.	gr. jv.	gr. x.
& Hoffmannus.	gr. iij.	gr. vj.	gr. xij.
Boerhaavius,			
& Fridericus Hoffmannus.			

usum internum improbant. —

## Violatum tabellatum.

Lemery.	ʒ. j.	ʒ. iij.	ʒ. vj.
Praxis.	ʒ. ij.	ʒ. β.	ʒ. 1.

## Sacchari Oleum simplex.

Beguinus.	Cochleare se-	mis.	—
	Oleum Compositum.		

Idem. Eclegmatis instar assumptum.

## Sal Absinthij.

Geoffroy.	ʒ. ʒ.	ʒ. j.	ʒ. ʒ.
Capellus,	gr. x.	ʒ. j.	gr. xL.
& Schroderus.	ʒ. j.	ʒ. ij.	ʒ. j.

## Absinthij Chalibeati.

Barchusen,	gr. v.	gr. xv.	ʒ. ʒ.
& Praxis.	ʒ. β.	ʒ. j.	ʒ. ʒ.

## Absinthij essentialis, &amp; aliar. plantarum!

Capellus.	gr. vj.	gr. xij.	gr. xx.
-----------	---------	----------	---------

## Aceti essentialis.

Bateus.	gr. ij.	gr. v.	gr. x.
---------	---------	--------	--------

## Alembrot artificialis.

Lemery.	ʒ. ʒ.	ʒ. ʒ.	ʒ. j.
---------	-------	-------	-------

## Aluminis.

Bateus.	gr. ij.	gr. v.	gr. x.
---------	---------	--------	--------

## Antimonij v. Sulphur Auratum.

Boerhaave,	ʒ. ʒ. ad ʒ. j.	ʒ. ij.	ʒ. j.
& Geoffroy.	ʒ. ʒ.	ʒ. j.	ʒ. ʒ.
Boerhaave.	—	—	ʒ. ʒ.

## Janthius.

Janthius.	ʒ. ij. ad ʒ. ʒ.	ʒ. vj.	ʒ. j.
-----------	-----------------	--------	-------

## Sal Armoniacum depuratum pro incisivo, &amp; pro coadiuvante solvente.

Lemery,	gr. vj.	ʒ. ʒ.	gr. xxx.
& Capellus.	gr. vj.	gr. viij.	gr. xij.

Sal

Sal Armoniacum fixatum.			
<i>Bateus.</i>	gr. ij.	gr. v.	gr. x.
Armoniacum Volatile.			
<i>Bateus.</i>	gr. iiij.	gr. v.	gr. x.
Armoniacum Volatile oleosum.			
<i>Idem.</i>	gr. vj.	gr. x.	gr. xv.
Armoniacum sublimatum seu flores salis Armoniaci,			
<i>Beguinus.</i>	gr. jv.	gr. xij.	gr. xvj.
Sal Artemisiæ, Millefolij, & similibus solitaria vel simultanea, sive pure lixiviosa, sive aequaliter sulphurata &c.			
<i>Schroderus,</i>	℥. j.	℥. ij.	℥. ss.
& <i>Christianus.</i>	℥. ss.	℥. j.	℥. ss.
Sal cujuslibet vegetabilis fixum artificiale, nimirum quod ex plantæ combustæ cinere extrahitur.			
<i>Boerhaave.</i>	℥. j.	℥. j.	℥. iiss.
Sal, quod a qualibet planta igne valido combusta educitur cor- rosivum est, ideoque sumi debet in aquæ satis larga copia.			
<i>Boerhaave.</i>	gr. jv.	℥. j.	℥. ss.
Sal Cacheticum Calybeatum.			
<i>Mangetus.</i>	gr. vj ad ℥. ss.	℥. ij.	℥. j.
Chalybis.			
<i>Bateus.</i>	gr. j.	gr. v.	& ultra.
Centum herbarum.			
<i>Praxis.</i>	ut Sal Artemisiæ.		—
Colchotharis.			
<i>Nonnulli.</i>	gr. ss.	gr. iiss.	gr. iiij.
Coraliorum.			
<i>Bateus.</i>	gr. vj.	℥. ss.	℥. j.
<i>Morellus,</i>	gr. x.	℥. j.	℥. ij.
Cornu Cervi Succinatum.			
<i>Bateus.</i>	gr. vj.	gr. xij.	℥. j.
Cristalli montanæ.			
<i>Donzellus.</i>	℥. ss.	℥. j.	℥. ss.
Diureticum.			
<i>Bateus.</i>	℥. ss.	℥. j.	℥. ss.
Febrifugus Sylvij qui sumptus bihorio ante futurum paro- xismum calefacto simul corpore sæpe febrim tollit.			
<i>Boerhaave,</i>	—	℥. j.	—
& <i>Geoffroy.</i>	℥. ss.	℥. j.	℥. ij.

Sal Febrile Mynsicht .			
Schulzius .	gr. v.	gr. x.	gr. xx.
Hydropicum .			
Mynsicht .	℥. j.	℥. ij.	℥. j.
Jovis .			
Bateus ,	gr. j.	gr. iij.	gr. jv.
& Geoffroy .	gr. j. ad ij.	gr. ij. ad jv.	gr. vj.
Ligni guajaci , & similia .			
Colleg. bonon .	℥. ss.	℥. i.	℥. ss.
Lythargyrites .			
Bateus .	gr. viij.	℥. j.	℥. ss.
Martis .			
Lancillottus .	gr. j.	gr. ij. ad iij.	gr. v.
	vide Sal Cba-	lybis .	—
Martis catharticum pro purgante .			
Bateus .	gr. v.	gr. x.	gr. xij.
Nasturtij aquat. , & plant. simil.			
Tencke .	℥. ss.	℥. j.	℥. ss.
Nephriticum .			
Mynsicht .	—	℥. j.	℥. ss.
Nitrum depuratum .			
Lemery ,	gr. x. ad xx.	℥. j. ad ℥. ss.	℥. ij. ad ℥. j.
Christianus ,	℥. j.	℥. ij.	℥. j.
& Schrodærus .	in lib. una aquæ dissolutum .		
	℥. ss.	℥. j.	℥. iij.
Nucum alkali fixum .			
Lemery .	gr. vj.	gr. xv.	℥. j.
Ononidij .			
Jankius .	℥. ss.	℥. j.	℥. ss.
Philosophicum .			
Bateus .	gr. jv.	gr. viij.	gr. xi.
Polichrestum quotidie .			
Junckerus .	℥. j.	℥. ij.	℥. j.
Polichrestum pro purgante .			
Lemery .	℥. ss. ad ℥. j.	℥. jv.	℥. vj.
Polichrestum in aq. lib. ij. solutum ut fiat acidularum in-			
star .			
Bateus .	℥. j.	℥. ij.	℥. iij.

Sal Prunellæ pul.			
Capellus,	gr. xij.	gr. xxx.	gr. Lx.
& Schroderus.	ʒ. ʒ.	ʒ. j.	ʒ. ʒ.
Quinquinae.			
Lemery.	gr. x.	gr. xviii.	ʒ. j.
Saccharinum martis.			
Lancillottus,	gr. jv.	gr. x.	gr. xij.
Sanguinis humani.			
Barchusen.	ʒ. ʒ.	ʒ. j.	ʒ. ʒ.
Saturni five saccharum Saturni.			
Lemery.	—	gr. ij.	gr. jv.
Capellus,	gr. ij.	gr. jv.	gr. x.
& Hoffmannus.	gr. iiij.	gr. vj.	gr. xij.
Solis brasilianum.			
Maugetus.	gr. j.	gr. ij. ad iiij.	gr. jv.
Succini fixum.			
Hartmannus.	ʒ. ʒ.	ʒ. j.	ʒ. ʒ.
Sulphuris.			
Bateus.	gr. iiij.	gr. v.	gr. x.
Tamarisci.			
Barchusen.	gr. v.	gr. xv.	ʒ. ʒ.
Tartari essentielle.			
Christianus.	ʒ. ʒ.	ʒ. j.	ʒ. ʒ.
Tartari essentialis in forma liquida.			
Idem.	gr. x.	gr. xx.	gr. xxx.
Tartari fixum cum Sulphure.			
Capellus.	gr. x.	gr. xxx.	gr. xL.
Tartari fixum.			
Lemery.	gr. x.	gr. xx.	gr. xxx.
Tartari Vitriolatum.			
Idem.	gr. x.	gr. xx.	gr. xxx.
Tartari foliatum.			
Idem.	gr. xij.	ʒ. j.	ʒ. ij.
Tartari Volatilis.			
Bateus.	gr. jv.	gr. x.	gr. xx. & ultra.
Tartari Volatilizatus.			
Christianus.	gr. iiij.	ʒ. ʒ.	gr. xx. & ultra.
idem est cum antecedente.			—

## Sal Tartari Volatilis Colleg. Leid.

Capellus.	—	gr. v.	gr. x.
Theriacalis Quercet.			
Quercetanus.	gr. vj.	gr. xij.	℥. j.
Thymi, & similia.			
Barchusen.	gr. v.	gr. xv.	℥. ss.
Vegetabile five Tartarum solubile.			
Lemery,	gr. x.	℥. j.	℥. ij.
& Capellus.	℥. jβ.	℥. j.	℥. jv.
Vegetabile seu Tart. solub. pro purgante.			
Praxis.	℥. ij.	℥. ss.	℥. vj.
Veneris Vitriolatam.			
Hoffmannus.	—	—	—
Viperæ fixum.			
Praxis.	℥. ss.	℥. j.	℥. ss.
Vitrioli pro emetico.			
Junckerus	gr. vij.	gr. xv.	℥. j.
Vitrioli fixum.			
Capellus.	℥. j.	℥. j.	℥. jv.
Vitrioli vel Gilla Paracelsi.			
DeleBoe, Sylvius.	℥. ss.	℥. j.	℥. ss.
Vitriolum Vitratum.			
Mangetus.	℥. j.	℥. ij.	℥. iij.
Vitrioli Vomitivum.			
Beguinus.	℥. ss.	℥. ss.	℥. j.
Vitrioli Vomitivum salæ?			
Idem.	gr. ij.	gr. v.	gr. x.
Sal Volatile Armoniacum,			
Capellus.	gr. ij. ad jv.	gr. jv. ad vj.	gr. viij. ad gr. x.
Aromaticum.			
Sculzius.	gut. viij.	gut. xv.	xxv.
Cornu Cervi, & similia.			
Idem.	gr. v.	gr. x.	gr. xx.
Cornu Cervi succinatum.			
Bateus.	gr. vj.	gr. xij.	℥. j.
Cranij humani, & similia.			
Lemery.	gr. ij. ad jv.	vj. ad x.	gr. xvj.
Volatile Fuliginis.			
Capellus.	gr. ij. ad jv.	gr. jv. ad vj.	gr. viij. ad x.



Sal Volatile	Oleosum Armoniaci.			
Lemery.	gr. jv.	gr. x.	gr. xv.	
	Oleosum Cinnamomi.			
Sculzeus.	gr. x.	gr. xx.	& ultra.	
	Oleosum Sylvij.			
Idem.	gut. vj.	xij.	xx.	
	Sanguinis humani.			
Lemery.	gr. ij. ad jv.	gr. vj. ad x.	gr. x. ad xvj.	
	Scorpionum.			
Tencke.	gr. iij.	gr. vj.	℥. ℥.	
	Spongiæ.			
Bateus.	gr. v.	gr. viij.	gr. xij.	
	Succini.			
Lemery,	gr. jv.	gr. viij.	gr. xvj.	
& Boerhaave.	—	ad —	℥. j.	
	Viperæ.			
Bateus,	gr. iij.	gr. vj.	℥. ℥.	
& Lemery.	gr. ij. ad jv.	gr. jv. ad x.	gr. x. ad xvj.	
	Ungulæ Alcis.			
Capellus.	gr. ij. ad jv.	gr. jv. ad vj.	gr. vj. ad x.	
	Urinæ hominis Sani.			
Bateus.	gr. x.	gr. xx.	gr. xxx.	
	Sanguis Hyrci Selectior pul.			
Praxis Neapolitana.	℥. ℥.	℥. j.	℥. ij.	
	Sanguis Hyrci modo Helmont. paratus.			
Sculzeus,	℥. j.	℥. ij.	℥. iij.	
& Capellus.	℥. ℥.	℥. j.	℥. ij.	
	bis —	in —	die.	
	cum decocto Cardui benedicti.			
	Saparum Dosis.			
Schroderus,	℥. j.	℥. ij.	℥. iij.	
& Christianus.	Coch. ℥.	Coch. j.	Coch. ij.	
	Sapa Vomitoria Sylvij.			
Junckerus.	—	℥. ij.	℥. ℥.	
	Sapo Venetus sub pilul. forma.			
Boerhaave,	ita ut in die.	℥. j.	ad ℥. ij.	
& Jantkuis.	Dosis eandem præbet in Vino vel lacte.			

Sapo hispanicus albissimus seu Alicanthi in Epilepsia filiae Simonis Comitis de Pas &c. miratu dignum erat remedio assumpto paroxysmum in dies gradatim, denique ex hora in horam ita ivisse imminutum, ut trigesimo die plenissime curata exiverit, manseritque restituta &c.

Barbette. — ʒ. ʒʒ. coque ex  
 lacte Vaccino: hujusque colati ʒ ij. dentur  
 quotidie. — —

Sapo Venetus.

DeleBoe, Sylvius. ad magnitudinem Nucis Moscatæ.

Saponacea.

Boerhaave. ʒ. ʒʒ. ʒ. j. ʒ. ʒʒ.

Saponea in forma molli.

Praxis. Cochlearim. — —

Saponea in forma liquida.

Eadem. Cochlearim. — —

Scammonium Cydoniatum.

Bateus, — gr. vj. gr. xx. gr. xxv.

& Capellus. gr. iij. ad vj. gr. jx. ad xij. gr. xvj.

Scammonium glycyrrhifatum.

Lemery. — gr. v. ad vj. gr. x. ad xv. ʒ. j.

Scammonium limoniatum.

Idem. — Dosis eadem cum priori. —

Scammonium præparatum idest Dyacridium.

Idem. — Dosis eadem cum priori. —

Scammonium rosatum.

Grulingius. gr. vj. gr. x. ad xvj. gr. xvij.

Mynsicht, gr. vj. gr. x. ad xij. gr. xjv.

& Lemery. gr. vj. gr. x. ad xij. gr. xv.

ad xx.

ad xx.

Scammonium Vitriolatum Hartmanni.

Tencke. gr. vj. gr. x. gr. xx.

Semina Saccharo condita ut facilius ab infantibus comedantur ut semen sanctum.

Praxis. ʒ. ij. ʒ. ʒʒ. ʒ. j.

Serum Aluminatum Plateri seu Vomitivum Aluminis.

Hartmannus. ʒ. ʒʒ. ʒ. ʒʒʒ. ʒ. iij.

Serum Aluminatum emeticum.			
<i>Bateus.</i>	℥. ij.	℥. jv.	℥. vj.
Serum Vaccin. destillatum quot.			
<i>Praxis.</i>	℥. vj.	lib. j.	lib. jβ.
Serum Vaccin. destill. cum Cycoreaceis.			
<i>Eadem.</i>	℥. jv.	℥. viij.	lib. j.
Serum Vaccin. depuratum pro alter. quotidie.			
<i>Eadem.</i>	℥. jv.	℥. viij.	lib. j.
Serum Sennatum.			
<i>Claudius.</i>	℥. j.	℥. ij.	℥. ff.
Serum Epithymatum.			
<i>Idem.</i>	<i>Dosis eadem cum priori.</i>		
Serum Mannatum.			
<i>Idem.</i>	℥. j.	℥. ij.	℥. iij.
	<i>actu calidum est dandum.</i>		
Serum cum melle rasato solutivo.			
<i>Idem.</i>	℥. j.	℥. ij.	℥. iij.
	<i>actu calidum est dandum.</i>		
Serum cum melle Violato.			
<i>Idem.</i>	℥. j.	℥. ij.	℥. iij.
	<i>actu calidum est dandum.</i>		
Serum cum Syrupo Polipodij.			
<i>Idem.</i>	<i>actu calidum est dandum.</i>		
Serum diæteticum pro alter. per mensem.			
<i>Fuller.</i>	℥. jv.	℥. viij.	lib. j.
Serum hepaticum bis in die.			
<i>Bateus.</i>	℥. jv.	℥. viij.	lib. j.
Serum Scorbuticum.			
<i>Idem.</i>	<i>Dosis eadem cum priori.</i>		
Solare Bezoarticum.			
<i>Beguinus.</i>	gr. iij.	gr. vj.	gr. x.
Species Aromaticæ Caryophyll.			
<i>Sculzius.</i>	gr. xij.	℥. ff.	℥. ij.
	Aromat. ros. Mesuæ.		
<i>Colleg bonon.</i>	℥. j.	℥. ij.	℥. jv.
	Aromat. Gabriel.		
<i>Lemery.</i>	℥. ff.	℥. j.	℥. ij.

## Species Cacheticæ Chesnaov.

*Chesnaov.* ter in die qualibet vice sumendus ex Cochleari, aut mucrone cultri quantum acies capere potest, idque quindecim, viginti, & plurium dierum spatio.

	Cacheticæ simpl. Hartmanni.		
Lemery.	ʒ. ʒʒ.	ʒ. j.	ʒ. ij.
	Cacheticæ Quercetani.		
Idem.	ʒ. j.	ʒ. ij.	ʒ. j.
	Cephalicus Dosei.		
Jantkius.	ʒ. ʒʒ.	ʒ. j.	ʒ. ʒʒ.
	Confectionis de hyacintho.		
Tencke.	gr. viij.	ʒ. ʒʒ.	ʒ. j.
	Ad Bronchocelelem.		
Colleg. bonon.	—	ʒ. ij.	ʒ. jʒ.
	Cordiales temperatæ.		
Capellus.	gr. vi.	gr. xv.	gr. xxx.
	Cordiales pro Cibo.		
Colleg. bonon.	ʒ. j.	ʒ. ʒ.	ʒ. j.
	Cordiales pro cibo Sanorum.		
Idem.	ʒ. j.	ʒ. ʒʒ.	ʒ. j.
	De Cynogloss.		
Jantkius.	gr. ij.	gr. iij.	gr. jʒ.
	Diacymini.		
Lemery.	ʒ. ʒʒ.	ʒ. j.	ʒ. ij.
	Diaireos simplicis.		
Idem.	ʒ. ʒʒ.	ʒ. j.	ʒ. ij.
	Diamargariton calidæ.		
Idem.	ʒ. ʒʒ.	ʒ. j.	ʒ. ij.
	Diamargariton frigidæ.		
Idem.	Dosis eadem cum prioribus.		—
	Diacosti Amari.		
Idem.	ut dictum est.		—
	Diacrocvi.		
Schulzsius.	gr. xij.	gr. xxv.	gr. vL.
	Diacrocvi. cum melle.		
Idem.	ʒ. j.	ʒ. ij.	ʒ. iij.

Species

Species Dialappæ.			
Jantkius.	℥. ℥.	℥. j. ad ʒ. β.	℥. ij.
Idem.	gr. xv.	ʒ. ℥.	ʒ. j.
Idem.	gr. xij.	℥. j.	ʒ. β.
	Diarrhodon Abb. sine feminibus frigidis, quæ hodie omittuntur.		
Schulzius.	gr. viij.	℥. j.	ʒ. ℥.
Jantkius.	℥. ℥.	℥. j.	ʒ. ℥. ad ℥. ij.
Lemery.	℥. j.	℥. ij.	ʒ. j.
Capellus.	Dosis eadem cum priori.		—
Lemery.	℥. j.	℥. ij.	ʒ. j.
Capellus.	gr. x.	gr. xx.	gr. xxx.
& Lemery.	℥. ℥.	℥. j.	℥. ij.
	Diaturbith Cumrhabarbaro.		
Schulzius.	gr. x.	℥. j.	ʒ. ℥.
Wedelius.	gr. viij.	gr. xv.	℥. j.
& Jantkius.	℥. β.	℥. j.	ʒ. ℥. ad ℥. ij.
Idem.	gr. x.	℥. j.	ʒ. ℥.
	Elefcop.		
Barchusen.	℥. ℥.	ʒ. ℥.	ʒ. j.
	Febfrifugæ.		
Mynsicht.	℥. j.	℥. ij.	ʒ. j.
	Haly Abbatis.		
Sculzius.	ʒ. j.	ʒ. ij.	ʒ. iij.
	Haly Dekers.		
Capellus.	ʒ. β.	ʒ. j.	ʒ. ij.
	Hieræ picræ Simpl. Galeni ad alvum purgandum per Epicrasim.		
Idem.	gr. x.	gr. xx.	gr. xxx.
	Hieræ picræ Simpl. Galeni pro purgante.		
Colleg. bonon.	ʒ. j.	ʒ. ij.	ʒ. iij.
& Praxis.	ʒ. ℥.	ʒ. j.	ʒ. ℥.
			Species

## Species de Hyacintho.

Jantkius.	℥. ʒ.	℥. j.	ʒ. ʒ.
Impinguanter.			
Colleg. bonon.	ʒ. j.	ʒ. ij.	ʒ. ʒ.
Imperiales.			
Capellus.	gr. vj.	gr. x.	gr. xx.
Loetificantes Galeni.			
Sculzius.	gr. vij.	gr. xv.	℥. j.
Marchionis.			
Jantkius.	℥. ʒ.	℥. j.	ʒ. ʒ.
Pleuriticæ.			
Mynsicht.	℥. j.	ʒ. ʒ.	ʒ. j.
pro Epilepsia Marchionis.			
Capellus.	gr. x.	gr. xxv.	gr. xl.
pro Epilepticis.			
Colleg. bonon.	—	ʒ. j.	ʒ. ij.
pro Epilepsia Puerorum.			
Colleg. bonon.	℥. j. cum lacte muliebri in infantibus unius anni.		
Resumptivæ Fernelij.			
Lemery.	℥. j.	ʒ. j.	ʒ. ij.
Stomachicæ.			
Mynsicht.	℥. j.	ʒ. ʒ.	ʒ. j.
Trium Piperum.			
Capellus.	gr. x.	gr. xx.	gr. xxx.
Trium Santalorum.			
Lemery.	℥. β.	℥. j.	℥. ij.
Specificum Anodinum Paracelsi.			
Jantkius.	gr. ʒ.	℥. β.	gr. xij.
Specificum antifebrile Crollij.			
Sculzius.	gr. xv.	ʒ. ʒ.	℥. ij.
Specificum Morton. Flor. Camomillæ ℥. j. (plus minus pro ætate)			
stibij diaphoretici ℥. ʒ. Salis Absinthij ℥. ʒ. m. fiat pul, sum-			
mendus in haustu poscetulæ, vel cujuscumque Julapij tempe-			
ratus, aut in forma boli cum Syr. Caryophyllor., vel in for-			
ma piul. cum mucilag. Tragacanthi redactum.			
Morton.	<i>sexta quaque hora per biduum repetendum.</i>		
	<i>in dosi descripta.</i>		
Cephalicum Michaelis.			
Capellus cum			
Jantkio.	gr. x.	gr. xx.	gr. xxx.
			Specifici-

Specificum Dulcificaticum Travaini, seu nitrum coraliatum.			
Capellus.	gr. x.	gr. xx.	gr. xxx.
Specificum Helvetij.			
Geoffroy.	℥. j.	℥. iij.	℥. j.
	quatuor horarum intervallo.		
Specificum Stomachium Poterij.			
Capellus.	gr. vj.	gr. xv.	gr. xx.
Sperniola Crollij.			
Sculzius.	—	gr. iij.	gr. jv.
Spodium Eburis præparatum.			
Lemery.	℥. β.	℥. j.	℥. ij.
Spongiæ Cinis.			
Idem.	gr. viij.	℥. j.	℥. ss.
Spiritus Aceti.			
Lemery.		Cochleare se-	mis, vel
	gut. xv.	gut. xxx.	gut. L.
Acidus Salis Armoniaci.			
Lemery.	ad gratam ac-	ciditatem,	vel
	gut. vj.	gut. x.	gut. xv.
Aluminis.			
Bateus.	gut. ij.	gut. jv.	gut. v. ad vj.
Aluminis dulcis.			
Idem.	gut. iij.	gut. jv. ad v.	gt. vj ad viij.
	pro unica —	vi —	ce.
Ambrae.			
Idem.	gut. ij.	gut. jv.	gut. vj.
Angelicae cum saccharo.			
Schulzius.	℥. j.	℥. ij.	℥. ss.
Antiscorbuticus.			
Fuller.	℥. β. ad ℥. j.	℥. j. ad ℥. ij.	℥. j.
Asthmaticus.			
Schulzius.	gut. x.	gut. xx.	gut. xxx.
Aurantiorum.			
Barbusen.	℥. ss.	℥. ss.	℥. j.
Aureus Vitæ Rulandi.			
Fraundorffer.	℥. j.	℥. ij.	℥. ss.
Spiritus baccarum Juniperi sicci in Spiritu Vini factus, & similes.			
Schroderus.	℥. ss.	℥. j.	℥. ij.

Spiritus Camphoræ in Spiritu Vini factus.			
Bateus.	ʒ. ʒ.	ʒ. ij.	ʒ. ʒ.
Carabis seu Karabis.			
Lemery.	gut. x.	gut. xvij.	gut. xxj.
Carminativus Sylvij.			
Idem.	ʒ. ʒ.	ʒ. j.	ʒ. ij.
Cartæ, & similes.			
Lemery.	gut. vj.	gut. xij.	gut. xx.
Castorei.			
Barchusen.	ʒ. ʒ.	ʒ. ʒ.	ʒ. j.
Cerasarum nigrar.			
Bateus.	ʒ. ij.	ʒ. ʒ.	ʒ. j.
Ceræ.			
Lemery.	gut. v.	gut. x.	gut. xx.
Cephalicus Kirsteno.			
Schulzius.	gut. xv.	ʒ. ʒ.	& ultra.
Citrorum.			
Barchusen.	ʒ. β.	ʒ. ʒ.	ʒ. j.
Cochleariæ.			
Bateus.	gut. xx.	gut. xxx.	& ultra.
Cochleariæ Sale Volatili Saturatus.			
Christianus.	gut. v.	gut. x.	gut. xx.
Coralliorum.			
Bateus.	gut. v.	gut. x.	gut. xx.
Cornu Cervi, Alcis, Cranij hum., & similes.			
Schulzius.	gut. x.	gut. xx.	gut. xxx.
Cornu Cervi essentialis.			
Schulzius.	gut. x.	gut. xx.	gut. xxx.
Cornu Cervi Succinatus.			
Bateus.	gut. v.	gut. x.	gut. xv.
Dracunculi cum Sacch. pro vice.			
Idem.	ʒ. j.	ʒ. ij.	ʒ. jv.
Embrionum.			
Idem.	Coch. ʒ.	Coch. ij.	Coch. iij.
Eruginis.			
Schulzius.	gut. v.	gut. x.	gut. xv.
Philosophicus idest Sp. Vitrioli philosophicus.			
Müllerus.	ad gratam aciditatem.		—
Formicarum.			
Barchusen.	ʒ. ʒ.	ʒ. ʒ.	ʒ. j.



Spiritus Fuliginis.			
Hoffmannus.	gut. jv.	gut. viij.	℥. β.
Capellus,	gut. jv.	gut. xij.	gut. xx.
& Boerhaave.	<i>Clandem debet Dofim habere cum illo C. C.</i>		
Fumariæ.			
Schulzius.	℥. j.	℥. j.	& amplius.
Gummi Ammoniæ.			
Lancillottus.	gut. jv.	gut. viij.	gut. xij.
Hordei ardentis.			
Praxis.	<i>ut Spiritus Vini.</i> —		
Hydromellis.			
Lemery.	<i>ut Spiritus Vini.</i> —		
Hydromellis vinosi.			
V.	<i>Spiritus Mel. lis.</i> —		
Juniperi baccarum.			
Schulzius.	℥. ℥.	℥. ℥.	℥. j.
Ligni Sancti.			
Idem.	—	gut. xxx.	gut. xL.
Lilior. Convallium.			
Geoffroy.	℥. ij.	℥. ℥.	℥. j.
Lumbricorum.			
Beguinus.	℥. ℥.	℥. β.	℥. j.
Lumbricorum magiftralis.			
Lemery.	℥. ℥.	℥. j.	℥. ij.
Lythontripticus.			
Mynficht.	Coch. β.	Coch. j.	Coch. ij.
Mannæ.			
Bateus.	gr. xv.	Coch. ℥.	Coch. j.
Mafticis, & limilium.			
Ernestus.	Coch. pars quarta.	Coch. ℥.	Coch. j.
Mellis acidi.			
Praxis.	<i>ut Spiritus Aceti.</i> —		
Mellis ardentis.			
Eadem.	<i>ut Spiritus Vini.</i> —		
Meliffæ.			
Barchufen.	℥. β.	℥. ℥.	℥. j.
Meliffæ feu Aqua Meliffæ magiftralis, & Carmelitarum.			
Lemery.	℥. ij.	℥. ℥.	℥. j.
& Praxis.	℥. ℥. ad ℥. j.	℥. j.	℥. ij.
			Spiritus

Spiritus Mercurij albus sive Oleum Mercurij album Hartmanni.

Hartmannus,	—	gut. j.	gut. ij.
& Donzellus.	—	gut. ij.	gut. ij.
Mercurij rubeus idest Oleum Mercurij rubeum.			
Hartmannus.	—	gut. j.	gut. ij.
Nasturtij aquatici.			
Lemery.	gut. xv.	ʒ. ʒ.	ʒ. ij. ad ʒ. j.
Nitri.			
Hoffmannus,	—	gut. ij.	gut. jv.
in Cochleari Vini.		—	—
& Ernestus.	gut. j.	gut. ij.	gut. jv.
Nitri Batei.			
Bateus.	ʒ. ʒ.	ʒ. j.	ʒ. ij.
Nitri dulcis.			
Schroderus.	ʒ. ʒ.	ʒ. ʒ.	ʒ. j.
Nitri dulcificatus.			
Lemery.	gut. jv.	gut. vj.	gut. viij.
Nitri Anticolicus.			
Idem.	ʒ. ʒ.	ʒ. ʒ.	ʒ. j.
Rosarum.			
Lancillottus.	ʒ. j.	ʒ. ij.	ʒ. iij.
Rosarum ardentis.			
Colleg. bonon.	ad minimas	guttas.	—
Sacchari.			
Lemery.	gut. jv.	gut. viij.	gut. x.
vel ad gratam aciditatem.		—	—
Salis Armoniaci.			
Bateus.	gut. ij.	gut. vj.	gut. xij.
Salis Armoniaci cum calce factus.			
Lemery.	gut. vj.	gut. xij.	gut. xx.
Salis Armoniaci dulcificatus.			
Idem.	gut. xij.	gut. xxxvj.	gut. xxx.
Salis Armoniaci acidus.			
Christianus.	gut. ij.	gut. x.	gut. xv.
Salis Armoniaci anisatus.			
Schulzius,	gut. ij.	gut. x.	gut. xxx. & amplius.
& Hoffmannus.	gut. vj.	gut. xij.	gut. xv.
Salis Armoniaci calybeatus.			
Bateus.	gut. v.	gut. x.	gut. xv.

Spiritus Salis Armoniaci fuccinatus.			
<i>Schulzius</i> ,	gut. vij.	gut. xv.	gut. xx.
& <i>H. f. nannus</i> .	gut. vij.	gut. xij.	gut. xx.
Salis Armoniaci urinosi.			
<i>Christianus</i> .	gut. ij.	gut. vj.	gut. x.
Salis Armoniaci tartarifati.			
<i>Bateus</i> .	gut. ij.	gut. vj.	gut. xij.
Salis communis.			
<i>Lemery</i> .	gut. jv.	gut. viij.	gut. xij.
Salis coagulatus.			
<i>Mynsicht</i> .	gut. vj. ad vij.	gut. x.	gut. xv.
Salis communis rectificatus.			
<i>Schulzius</i> .	aliquot guttulas offert.		---
Salis communis calybeatus.			
<i>Praxis</i> ,	ut Spiritus Salis, & param ultra.		
& <i>Bateus</i> .	gut. v.	gut. x.	gut. xv.
Salis dulcis.			
<i>Schulzius</i> .	gut. viij.	gut. xx.	gut. xxx.
Salis tertari.			
<i>Christianus</i> .	gut. v.	gut. x.	gut. xxx.
Sambuci.			
<i>Bateus</i> .	Coch. β.	Coch. j.	Coch. ij.
Sanguinis humani putrefacti, & per arenam destil. ac rectific.			
<i>Idem</i> .	---	gut. x.	gut. xx.
vel ultra per mensuram.			
Sanguinis humani, & simil. per retortam elicitus.			
<i>Lemery</i> .	gut. x.	gut. xx.	gut. xxx.
Saturni.			
<i>Bateus</i> .	gut. j.	gut. ij.	gut. iij.
Saturni ardentis.			
<i>Donzellus</i> .	gut. j.	gut. ij.	gut. iij.
Scorpionum.			
<i>Lemery</i> .	ut Spiritus Viperæ.		---
Serici crudi.			
<i>Capellus</i> .	gut. jv.	gut. xij.	gut. xx.
Sulphuris.			
<i>Beguinus</i> .	gut. ij.	gut. jv.	gut. v. ad vj.

Spiritus

Spiritus Sulphuris per Campanam.			
Hoffmannus.	gut. viij.	gut. xij.	gut. xvj.
Capellus,	gut. ij.	gut. jv.	gut. vj.
& Lemery.	ad gratam aciditatem.		—
Sulphuris dulcificatus.			
Praxis.	ut Spiritus Salis dulcis.		—
Tabaci pro emetico.			
Bateus.	ʒ. β.	ʒ. j.	ʒ. iij.
Tanaceti, & similia.			
Barbusen.	ʒ. j.	ʒ. jβ.	ʒ. ʒ.
Tartari.			
Lancillottus,	ʒ. β.	ʒ. β.	ʒ. j.
& Tencke.	ʒ. β.	ʒ. j.	ʒ. ij.
Tartari rectificatus.			
Ernestus.	gr. iij.	gut. vij. ad jx.	gut. xv.
Terebinthinæ rectif. idest Oleum æthereum Terebinthi.			
Tencke,	gut. jv.	gut. viij.	gut. x.
& Lancillottus.	gut. v.	gut. xv.	gut. xxjv.
Theriacalis camphorati.			
Bateus.	ʒ. ʒ.	ʒ. β.	ʒ. j.
Tuberæ.			
Praxis.	ut Spiritus Tanaceti.		—
Veneris.			
Bateus,	gut. ij.	gut. v.	gut. x.
Vini.			
Lemery.	Cochleare semis.		—
Vini antofatus sive aq. Reginæ Ungheriæ.			
Lemery.	ʒ. j.	ʒ. ij.	ʒ. iij.
Vini Camphoratus.			
Capellus,	gut. jv.	gut. x.	gut. xx.
& Lemery.	gut. vj.	gut. xv.	gut. xxx.
Vini Tartarifatus.			
Beguinus,	gut. iij.	gut. v.	gut. x.
& Lemery.	ʒ. ʒ.	ʒ. j.	ʒ. ij.
Vini Aromaticus.			
Mysicht.	—	—	—

## Spiritus Vini Theriacalis.

<i>Mynsicht.</i>	Coch. j.	Coch. ij.	Coch. iij.
	<i>In curatione aperte.</i>		
	<i>In præservatione verò.</i>		
	Coch. ff.	Coch. j.	Coch. ij.
Viperæ.			
Lemery.	gut. x.	gut. xx.	gut. xxx.
	Vitæ aureus Rulandi.		
Fraundorffer.	ʒ. j.	ʒ. ij.	ʒ. ff.
	Vitæ aureus Batei.		
Bateus.	ʒ. ij.	ʒ. vj.	ʒ. iiff.
	Vitrioli Martis.		
Idem.	gut. v.	gut. x.	gut. xv.
	Vitrioli coagulatus.		
<i>Mynsicht.</i>	<i>Dosis est saporis in acidum mutatio.</i>		
	Vitrioli dulcis.		
Tencke.	ʒ. ff.	ʒ. j.	ʒ. ij.
	Vitrioli rosatus.		
Lemery.	<i>ad gratam aciditatem.</i>		
	Vitrioli Sulphureus.		
Lemery.	gut. iij. ad jv.	gut. viij.	gut. x.
	Vitrioli deflegmatus sive acidior.		
Idem.	<i>ad gratam aciditatem.</i>		
	Vitrioli Diaphoreticus.		
Bateus.	gut. vj.	ʒ. j.	ʒ. β.
	Vitrioli philosophicus.		
Idem.	gut. v.	gut. x.	gut. xv.
	Vitrioli tartarifatus.		
Idem.	ʒ. ff.	ʒ. j.	ʒ. ff.
Stibium Diaphoreticum.			
Christianus.	ʒ. ff.	ʒ. j.	ʒ. ff.
Barchusen.	gr. vj ad ʒ. ff.	ʒ. j.	ʒ. ij.
& Junckerus.	gr. x.	ʒ. ff.	ʒ. j.
Stibium martiale Cachecticum.			
Janckius.	ʒ. ff.	ʒ. j.	ʒ. ff.
Stomachicus Poterij V. species.			
Praxis.	gr. x.	gr. xx.	gr. xxx.
& Lemery.	gr. vj. ad x.	gr. xx.	gr. xxx.

## Stypticum Regis.

Bateus .	gr. v.	gr. x.	gr. xxx.
Sublimatus dulcis purgans Querc. seu Panacea Quercetani.			
Mullerus cum			
Beguino,	gr. xij.	gr. xx.	gr. xxx.
& Geoffroy,	gr. vj.	gr. xv.	gr. xxx.
Succini Magisterium.			
Beguinus,	gr. jv.	gr. x.	gr. xv.
& Mangetus.	gr. iij.	gr. vij.	℥. ʒ.
Succus albus glycyrrhyzæ.			
Praxis	pro eclegmate ut rotula glycyrrhyzæ.		
Succus Caponis.			
Colleg. bonon.	tum in Cibariis, tum seorsim ad ʒ. ʒ. vel unam pro arbitrio.		
Succus depuratus plantarum vulgarium.			
Capellus,	ʒ. i.	ʒ. ij.	ʒ. iij.
Succus rosarum pallidarum pro purgante.			
Praxis.	ʒ. j.	ʒ. iij.	ʒ. jv.
Succus rosarum damascenar. pro purgante.			
Bateus.	ʒ. ʒ.	ʒ. ʒ.	ʒ. ij.
Succus concretus absinthij rom., & similitum.			
Geoffroy.	℥. j.	ʒ. β.	ʒ. j.
Succus concretus Acetosæ.			
Claudinus.	℥. j.	℥. ij.	ʒ. j.
	Agrimonij, & similitum.		
Capellus.	℥. j.	℥. ij.	ʒ. j.
	Cicoreæ, & similitum.		
Idem.	℥. j.	℥. ij.	℥. iij.
	Glycyrrhyzæ niger.		
Lemery.	pro eclegmate. —		
	Sive Extractum Marubbij.		
Barchusen.	℥. ʒ. ad ℥. j.	ʒ. ʒ.	ʒ. i.
	Nasturtij aquatici.		
Praxis.	Eadem Dosis. —		
	Omphatij.		
Eadem.	℥. β.	℥. j.	ʒ. ʒ.
Sudoriferum Joviale P. Fabri.			
Christianus.	gr. iij.	gr. vj.	gr. x.
Sulphur Antimonij pro purgante.			
Bateus,	gr. ij.	gr. v.	gr. x.
			Sulphus

Sulphur Antimonij pro emetico.			
<i>Junckerus.</i>	gr. j.	gr. jv.	gr. vj.
Pro diaphoretico.			
<i>Christianus.</i>	gr. v.	gr. x.	gr. xv.
Auratum ultim. sublim.			
<i>Jantkius.</i>	gr. ij.	gr. jv.	gr. vj.
Auratum.			
<i>Lemery.</i>	gr. ij.	gr. v.	gr. viij.
Fixatum pro diaphoretico.			
<i>Frid. Hoffmannus.</i>	—	gr. j.	gr. ij.
Sulphur Auratum.			
<i>Lancillottus.</i>	gr. v.	℥. β.	℥. j.
<i>&amp; Bateus.</i>	gr. v.	gr. x.	gr. xv.
Cinnabaris Antimonij.			
<i>Lemery.</i>	—	gr. viij.	gr. x.
Lunæ Sennerti.			
<i>Fraundorffer.</i>	gr. ij.	gr. vj.	gr. viij.
Narcoticum Vitrioli pro hora somni.			
<i>Bateus.</i>	gr. ij.	gr. jv.	gr. vj.
Vitrioli.			
<i>Mangetus.</i>	gr. v.	gr. x.	gr. xv.
<i>Lancillottus.</i>	gr. vj.	gr. xij.	℥. j.
<i>&amp; Bateus.</i>	gr. v.	gr. x.	gr. xx.
Vitrioli matricalis.			
<i>Mangetus.</i>	gr. v.	gr. x.	gr. xv.
Sulphuris Balsamum.			
<i>Lemery.</i>	gut. j.	gut. jv.	gut. xj.
Sulphuris Butyrum.			
<i>Capellus.</i>	gr. vj.	gr. xij.	gr. xx.
<i>&amp; Lemery.</i>	gr. vj.	gr. x.	gr. xvj.
Sulphuris flores simplices.			
<i>Capellus.</i>	gr. jv.	gr. x.	gr. xvj.
<i>&amp; Lemery.</i>	gr. x.	gr. xx.	gr. xxx.
Sulphuris Lac.			
<i>Lemery.</i>	gr. vj.	gr. x.	gr. xvj.
Sulphur Vitrioli anodynum.			
<i>Jantkius.</i>	gr. ij.	gr. iij.	gr. jv.
Sulphuris magisterium.			
<i>V.</i>	Sulphuris butyrum vel Sulphuris Lac.		

Syrupus Absinthij	rom. simplex.			
Capellus.	℥. ℥.	℥. j.	℥. iβ.	
	rom. Compositus.			
Lemery.	℥. ij.	℥. ℥.	℥. i.	
	Pontici.			
Praxis.	℥. ℥.	℥. i.	℥. iβ.	
	Acetosus Diarhodon.			
Lemery.	℥. ij.	℥. ℥.	℥. i.	
	Acetosæ.			
Praxis.	℥. ℥.	℥. i.	℥. i℥.	
	Acetosus simplex.			
Lemery.	℥. ij.	℥. ℥.	℥. i.	
	Acetositatis Citri, & limonum.			
Praxis.	℥. ℥.	℥. j.	℥. i℥.	
	Alchermes.			
Geoffroy.	℥. ℥.	℥. vj.	℥. i.	
	Altheæ Fernellij.			
Schulzius,	Cochleatim.	—	—	
& Lemery.	℥. ℥.	℥. j.	℥. i℥.	
	Altheæ simplex, & similia.			
Praxis.	℥. ℥.	℥. i.	℥. i℥.	
	Angelicus solutivus.			
Eadem.	℥. i℥.	℥. xv.	℥. vj.	
	Antiscorbuticus v. Syr. scelotirbicus Burnet.			
	Artemisæ, & simil.			
Praxis.	℥. ℥.	℥. i.	℥. i℥.	
	Aureus solutivus.			
Capellus,				
& Praxis.	℥. j. ad ℥. ij.	℥. v.	℥. vij.	
	Aureus solut. ex senna, Manna, & Tartaro.			
Colleg. bonon.	℥. ij.	℥. v.	℥. vj.	
	Aureus cum Cassia.			
Idem.	℥. ij.	℥. v.	℥. vj. ad ℥. vij.	
	Aureus regius.			
Idem.	℥. i℥.	℥. iiij.	℥. v.	
	Bezoardicus.			
Donzellus.	℥. ij.	℥. xv.	℥. vj.	
	Bettonicæ Bauderonij.			
Lemery.	℥. ℥.	℥. i℥.	℥. ij.	
	Syrupus			



Syrupus Bizantinus comp.			
<i>Schulzius.</i>	℥. i.	℥. ij.	℥. iij.
ex Cassia.			
<i>Praxis.</i>	ut Syr. aureus solutivus.		—
Cardui benedicti.			
<i>Schulzius.</i>	℥. β.	℥. j.	℥. ij.
Chalybeatus.			
<i>Bateus.</i>	℥. β.	℥. j.	℥. iſſ.
Chalybeatus coraliatus.			
<i>Idem.</i>	℥. ij.	℥. ſſ. ad ℥. vj.	℥. j.
Syrupus Chalybis Claudini.			
<i>Donzellus.</i>	℥. j.	℥. ij.	℥. iij.
Chamedrios, & ſimiles.			
<i>Praxis.</i>	ut Syr. Abſinthij. rom.		—
Chinæ Chinæ.			
<i>Lemery.</i>	℥. β.	℥. i.	℥. ij.
Cichorij cum Rhabarbaro.			
<i>Schulzius.</i>	per cochlearia.		—
<i>&amp; Capellus.</i>	℥. j.	℥. iſſ.	℥. ij.
Cichorij ſimplex &c.			
<i>Praxis.</i>	℥. ſſ.	℥. j.	℥. iſſ.
Cinnamomi.			
<i>Geoffroy.</i>	℥. ij.	℥. ſſ.	℥. j.
Contrayerbæ.			
<i>Chriſtianus.</i>	Coch. β.	Coch. j.	Coch. ij.
Cordialis.			
<i>Mynſicht.</i>	℥. ij.	℥. ſſ.	℥. j.
Coralliorum Quercet.			
<i>Capellus.</i>	℥. iij.	℥. j.	℥. iſſ.
Coralliorum Beguini.			
<i>Beguinus.</i>	in omni fluxu hepatico cochleare unum.		
<i>&amp; Mynſicht.</i>	℥. ij.	℥. ſſ.	℥. j.
Corticum Citri, & ſimilium.			
<i>Capellus.</i>	℥. ij.	℥. β.	℥. j.
Corticum Aurant. Amaror.			
<i>Lemery.</i>	℥. ſſ.	℥. i.	℥. iſſ.
De Croco.			
<i>Bateus.</i>	℥. j.	℥. ij.	℥. iij.
Crocii Metallorum.			
<i>Grulingius.</i>	℥. ij.	℥. vj.	℥. iſſ.
Syrupus			

## Syrupus Cydoniorum.

<i>Schulzius</i> .	ʒ. ij.	ʒ. vj.	ʒ. iʒʒ.
	Diacnicus five sem. Carthami.		
<i>DeleBoe, Sylvius</i> .	ʒ. ʒ.	ʒ. iʒ.	ʒ. ij.
	Diamoron in aquæ hordei vel alterius lib. j. dilutus.		
<i>Capellus,</i> <i>&amp; Praxis</i> .	—	ʒ. j.	ad ʒ. iʒʒ.
	pro gargari- smate.		
	Ebuli pro purgante.		
<i>Lemery</i> .	ʒ. ʒʒ.	ʒ. iʒʒ.	ʒ. iij.
	Emeticus.		
<i>Idem</i> .	ʒ. ij.	ʒ. j.	ʒ. iʒ.
	Erysimi Lobelij.		
<i>Geoffroy</i> .	ʒ. ij.	ʒ. ʒʒ.	ʒ. j.
	Emeticus Angeli Salæ.		
<i>Capellus,</i> <i>&amp; Lemery</i> .	ʒ. ij.	ʒ. ʒʒ.	ʒ. j.
	ʒ. ʒʒ.	ʒ. j.	ʒ. ij.
	Emeticus Brandemburgen.		
<i>Schulzius</i> .	ʒ. j.	ʒ. iij.	ʒ. vj.
	pro clysteri- bus.		
	ʒ. ʒʒ.	ʒ. j.	ʒ. ij.
	Febrifugus Chinæ Chinæ.		
<i>Geoffroy</i> .	ʒ. j.	ʒ. ij.	quotidiè
	pro infantibus præsertim.		
	Florum Tunicæ.		
<i>Lemery</i> .	ʒ. ij.	ʒ. ʒʒ.	ʒ. j.
	Florum Persicorum una tantum florum infusione.		
<i>Capellus</i> .	ʒ. ij.	ʒ. v.	ʒ. vij.
	Florum Persicor. pluribus florum infusionibus.		
<i>Poterius</i> .	ʒ. j.	ʒ. iʒʒ.	ʒ. ij.
<i>DeleBoe, Sylvius,</i> <i>&amp; Schulzius</i> .	Cochleatim puerulis.		—
	In Clysteribus puerulis.		—
	ʒ. ʒʒ. ad ʒ. j.	ʒ. iij.	ʒ. v.
	Faceæ.		
<i>Schulzius</i> .	per Cochlea- ria.		—
	Gummi Ammoniaci.		
<i>Praxis</i> .	Cochleatim.		—
	Gemmatus.		
<i>Eadem</i> .	ʒ. ij.	ʒ. ʒʒ.	ʒ. j.
	vel Cochlea- tim.		—

Syrupus Hellebori nigri major.			
<i>Quercetanus.</i>	℥. ℥.	℥. j.	℥. ij.
Hellebori nigri minor.			
<i>Idem.</i>	<i>Dosis eadem cum priori.</i>		—
Kermes.			
<i>Geoffroy.</i>	℥. ℥.	℥. vj.	℥. j.
Limacum.			
<i>Bateus.</i>	<i>Singulis horis Cochl. j.</i>		—
Mastichinum.			
<i>Schulzius.</i>	℥. β.	℥. i.	℥. i℥.
de Meconio Sydenhamij.			
<i>Sydenhamius.</i>	℥. ij.	℥. ℥.	℥. j.
de Meconio vulgaris sive de pepavere albo.			
<i>Praxis,</i>	℥. ij.	℥. i.	℥. i℥.
<i>&amp; Lemery.</i>	℥. ij.	℥. ℥.	℥. j.
de Mucilagibus.			
<i>Colleg. bonon.</i>	℥. β.	℥. j.	℥. i℥.
	<i>una cum decoct. radicis altheæ</i>		℥. viij.
Mororum simplex v. Diamoron.			
Myrtillorum simplex.			
<i>Praxis.</i>	℥. ℥.	℥. j.	℥. i℥.
De Myrrha.			
<i>Bateus.</i>	℥. ℥.	℥. j.	℥. ij.
de Myva Cydoniorum.			
<i>Lemery.</i>	℥. ℥.	℥. j.	℥. i℥.
Nimphæa.			
<i>Tencke.</i>	℥. ij.	℥. ℥.	℥. vi.
Omphatij in apozematibus.			
<i>Donzellus,</i>	℥. ℥.	℥. j.	℥. ij.
<i>&amp; Lemery.</i>	℥. ℥.	℥. j.	℥. i℥.
Papavris albi vulgaris.			
<i>Praxis,</i>	℥. ij.	℥. j.	℥. i℥.
<i>&amp; Lemery.</i>	℥. ij.	℥. ℥.	℥. j.
Papaveris albi sive de Meconio Sydenhamij.			
<i>Sydenhamius.</i>	℥. ij.	℥. ℥.	℥. j.
Papaveris Rhæados.			
<i>Poterius.</i>	℥. ℥.	℥. j.	℥. ij.
Passularum Laxativus.			
<i>Schulzius.</i>	℥. ℥.	℥. j.	℥. ij.
Syrupus			

Syrupus Pæoniæ.			
Lemery.	℥. ss.	℥. j.	℥. ij.
de Peto pro emético.			
Jantbius,	℥. ij.	℥. iiij.	℥. ss.
& Bateus.	Coch. ss.	Coch. j.	Coch. ij.
per plures dies. —			
Perlatus.			
Mynsicht.	℥. ij.	℥. ss.	℥. vj.
de Polypodio.			
Lemery.	℥. ss.	℥. j.	℥. iiss.
de Polypodio solutivus.			
Colleg. bonon.	℥. ij.	℥. iij.	℥. v.
Pomorum helleboratus.			
Lemery.	℥. ss.	℥. j.	℥. iiss.
Pomorum granatorum.			
Lemery.	℥. ss.	℥. j.	℥. iiss.
Præfij compositus.			
Idem.	℥. ss.	℥. j.	℥. iiss.
Præfij simplex.			
Geoffroy.	℥. ss.	℥. j.	℥. ij.
Quinque radicum, & simil.			
Praxis.	℥. ss.	℥. j.	℥. iiss.
Regius seu Julap. Alexandrin.			
Lemery.	℥. ss.	℥. j.	℥. ij.
Rhamni Cathartici v. Syr. spinæ Cervinæ.			
—			
Ribesiorum rubrorum.			
Donzellus.	℥. ss.	℥. j.	℥. ij.
Rosarum siccarum.			
Praxis.	℥. ss.	℥. j.	℥. iiss.
Rosatus solutivus.			
Capellus.	℥. j. ad ℥. ij.	℥. v.	℥. viij.
Rosatus ex Infusione.			
Scalzius.	℥. j.	℥. ij.	℥. iiij.
Rub. Idaei emetici.			
Junckerus.	—	℥. j.	℥. ij.
Salviæ, & similia.			
Praxis.	ut Syrup. Pæoniæ.		—
de Scammonio.			
Bateus.	℥. ss.	℥. j.	℥. iiss.
Syrupus			

Syrupus de fenna, manna, & Tart.			
Colleg bonon.	℥. ij.	℥. v.	℥. vij.
Spinæ Cervinæ.			
Donzellus,	℥. j.	℥. ij.	℥. iij.
& Boerhaave.	℥. ℥.	℥. i℥.	℥. ij.
Scelotirbictus Burnet.			
Capellus.	℥. ℥.	℥. j.	℥. ij.
de succo Limomum, & Citri.			
Praxis,	℥. ℥.	℥. j.	℥. i℥.
de succo hederæ terrestris.			
Lemery.	℥. ℥.	℥. j.	℥. ij.
de succo Papaver. rheados.			
Poterius.	℥. ℥.	℥. j.	℥. ij.
de succo flor. Violarum.			
Lemery.	℥. ij.	℥. ℥.	℥. j.
de succo nicotianæ v. de Peto.			
-----			
de Sulphure.			
Bateus.	℥. ij.	℥. ℥.	℥. j.
de Stechade Fernellij.			
Lemery.	℥. ij.	℥. ℥.	℥. j.
Stypticus.			
Myrsicht.	℥. ℥.	℥. j.	℥. ij.
Symphiti Boylei.			
-----			
Symphiti Fernellij.			
Lemery.	℥. ℥.	℥. j.	℥. i℥.
Terebinthinæ cum odore, colore, & sapore.			
Praxis bonon.	℥. ij.	℥. ℥.	℥. j.
Terebinthinæ.			
Capellus.	℥. ℥.	℥. j.	℥. ij.
Tiliæ florum.			
Praxis.	℥. ℥.	℥. j.	℥. i℥.
Tolutanus.			
Bateus.	℥. ij.	℥. ℥.	℥. j.
de toto Citro.			
Praxis.	℥. ℥.	℥. j.	℥. i℥.

Syrupus

## Syrupus de Tunica.

Geoffroy,	℥. ss.	℥. j.	℥. ij.
& Lemery.	℥. ij.	℥. ss.	℥. j.
Violatus simplex, & simil.			
Idem.	℥. ij.	℥. ss.	℥. j.
Violatus rosatus.			
Mynsicht.	℥. ss.	℥. j.	℥. ij.
Urticæ, & similia.			
Praxis.	℥. ss.	℥. j.	℥. iiss.
Vermifugus.			
Bateus.	Coch. j.	bis in die.	—

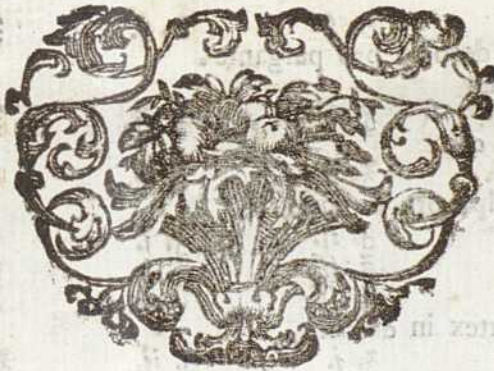



<b>T</b> Alpæ hepar sicc., & pul.			
<i>Lemery.</i>	℥. ss. ad ℥. j.	℥. ss.	℥. j.
Talpæ Cinis.			
<i>Idem.</i>	℥. ss.	℥. j.	℥. ss.
Tamarindi in decocto pro purgante.			
<i>Sennertus cum</i>			
<i>Schrodæro,</i>	℥. j.	℥. ij.	℥. jv.
& <i>Geoffroy cum</i>			
<i>DeleBoe, Syl.</i>	℥. j.	℥. ij.	℥. iij.
Tamarindi pulpa pro ut supra d.			
<i>Idem.</i>	℥. ij.	℥. j.	℥. i ss.
<i>Sennertus,</i>	℥. ss.	℥. j.	℥. ij.
& <i>Praxis.</i>	℥. ss.	—	—
Tamarisci Cortex in decocto,			
<i>Christianus.</i>	℥. j.	℥. ij.	℥. β.
Tamarisci Cortex pul.			
<i>Idem,</i>	℥. j.	℥. ss.	℥. ij.
& <i>Nonnulli.</i>	<i>Dosis eadem ac</i>	<i>China.</i>	<i>China.</i>
Tamarisci folia vel in dec. vel inf.			
<i>Barchusen.</i>	m. ss.	m. j.	m. i ss.
Tamarisci radix in decocto.			
<i>Christianus.</i>	℥. j.	℥. ij.	℥. ss.

Tanni

Tamni radix in decocto.			
<i>Barbuser.</i>	ʒ. ʒ.	ʒ. j.	ʒ. ij.
Tamni radix pul.			
<i>Idem.</i>	ʒ. ʒ. ad ʒ. j.	ʒ. ʒ.	ʒ. j.
Tanacetum in infuso vel decocto.			
<i>Praxis.</i>	ʒ. j.	ʒ. ij.	ʒ. j.
Tartarum selectius pul. pro purgante.			
<i>Allen,</i>	ʒ. ij.	ʒ. vj.	—
<i>&amp; Sala.</i>	ʒ. ij.	ʒ. vj.	ʒ. j. in ad
	<i>colicis dolores.</i>		—
Tartarum selectius pro purgante perintervalla.			
<i>Praxis,</i>	ʒ. j.	ʒ. ij.	ʒ. ij.
Tartarum selectius pro diuretico, & detergente.			
<i>Christianus.</i>	ʒ. j.	ʒ. ʒ.	ʒ. j.
Tauri priapus sic., & pul.			
<i>Lemery.</i>	ʒ. ʒ. ad ʒ. j.	ʒ. ij.	ʒ. j.
Taxi sanguis sic., & pul.			
<i>Idem.</i>	ʒ. ʒ. ad ʒ. j.	ʒ. ʒ.	ʒ. j.
Terebinthina in Clystere ovi luteo soluta lactis ʒ. viij. addita in alvi fluxu.			
<i>DeleBoe, Sylvius.</i>	ʒ. j.	ʒ. ij.	ʒ. ʒ.
Terebinthina ex Chio, vel veneta in bolis redacta cum ʒ. q. pul. glycyrrhyzæ quotidie &c.			
<i>Lemery,</i>	ʒ. j.	ʒ. ʒ.	ʒ. j.
<i>&amp; Geoffroy.</i>	ʒ. ʒ.	ʒ. j.	ʒ. ʒ.
Terebinthina Veneta pro purgante.			
<i>Sennertus,</i>	ʒ. ij.	ʒ. ʒ.	ʒ. vj.
<i>Bateus,</i>	ʒ. ij.	ʒ. ʒ.	ʒ. vj.
<i>&amp; Junckerus.</i>	ʒ. ij.	ʒ. ij.	ʒ. ʒ.
Terebinthum ex Cypro.			
<i>Praxis,</i>	<i>ut Terebin-</i>	<i>thina.</i>	—
Terebinthi Cortex pul.			
<i>Christianus.</i>	ʒ. j.	ʒ. ʒ.	ʒ. ij.
Terra Chia pul.			
<i>Lemery.</i>	<i>ac Terra sigil-</i>	<i>lata.</i>	—
Terra Cathecu pul.			
<i>Idem.</i>	<i>gr. xx.</i>	ʒ. ʒ.	ʒ. j.
Terra Lignicensis seu Golbdergensis pul.			
<i>Geoffroy.</i>	ʒ. ʒ.	ʒ. j.	ʒ. ij.



Terra melitenſis.			
Praxis.	℞. ſſ. ad ℞. j.	℞. i. ad ℞. ij.	℞. ſſ. ad ℞. j.
Terra merita ideſt rad. Curcumæ pul.			
Geoffroy.	℞. j.	℞. ij.	℞. j.
Terra merita in decocto.			
Paullus.	℞. v.	℞. x.	℞. xx.
Terra nocerina pul.			
Praxis.	℞. j. ſive ſolitaria ſive in apoze- matibus.	℞. ij.	℞. j.
Tetra nocerina in aqua pro potu ordinario.			
Eadem.	℞. β.	℞. j.	℞. ij.
Terra ſammia, & conſimiles terræ.			
Lemery.	℞. ſſ.	℞. j.	℞. ij.
Terra ſigillata.			
Idem.	℞. ſſ.	℞. j.	℞. ij.
Jantkius.	℞. ſſ.	℞. j.	℞. β.
Terra ſigillata data ut Diaphoreticum experientia comprobata.			
Chriſtianus.	℞. ſſ.	℞. j.	℞. iβ.
Terra ſigillata ſtrigonenſis vel ſtrigenſis.			
Geoffroy.	℞. β.	℞. j.	℞. ij.
Teſtæ Cochlearum calcinat.			
Jantkius.	℞. β.	℞. j.	℞. ſſ.
Teſtæ, & ligna intermedia nucum pro decocto.			
Praxis.	n. x.	n. xx.	n. xxx.
Teſtæ occorum Calcinat.			
Jantkius.	℞. β.	℞. j.	℞. ſſ.
Teſtes equi ficcati, & pul.			
Bateus.	—	℞. j.	bis in die.
& Claudinus.	—	℞. j.	—
Teſtes Apri ficcati, & pul.			
Bateus.	bis in die.	—	℞. j.
Teſtudinis nemorenſis caro pro juſculis nec non nemorenſis.			
Praxis.	℞. iſſ.	℞. iij. quotidie.	℞. jv.
Teſtudinis aquæ dulcis caro ſicc., & pul. nec non nemorenſis.			
Barchuſen,	℞. j.	℞. ſſ.	℞. j.
& Praxis.	bis in die.	—	—
Teſtudinum Sanguis ſicc., & pul.			
Lemery.	℞. ſſ. ad ℞. j.	℞. ſſ.	℞. j.

Teucrij folia in decocto vel in infuso.			
<i>Barchusen.</i>	m. ss.	m. j.	m. iſſ.
Teucrij folia pul.			
<i>Idem.</i>	ð. ſſ. ad ð. j.	ð. ſſ.	ð. i.
Talitrici femen.			
<i>Lemery.</i>	ð. ſſ.	ð. ſſ.	ð. j.
Thea pul.			
<i>Christianus.</i>	ð. ſſ.	ð. j.	ð. ij.
Thea in infuso in ð. jv. in ð. viij. in lib. j. Aquæ.			
<i>Donzellus,</i>	ð. j.	ð. ij.	ð. j.
<i>&amp; Geoffroy.</i>	<i>in usu delectabili.</i>		—
Thea pul. ð. ſſ. cum ſacch. ð. ij. Lactis ð. viij. m. digerantur,			
donec lactis fervor imminutus fuerit, in alvi fluxu.			
<i>Geoffroy,</i>	<i>ita in usu medico.</i>		—
<i>&amp; Praxis.</i>	ð. ſſ.	ð. j.	ð. ij. ſ. p.
	<i>Lacti additur.</i>		—
Thereniabin.			
<i>Lemery.</i>	<i>ut Manna.</i>		—
Thlaſpij femen.			
<i>Idem.</i>	ð. ſſ.	ð. j.	ð. ij.
Thlaſpidium in infuso vel decocto.			
<i>Barchusen.</i>	<i>ut folia Tamarifci.</i>		—
Thu pul.			
<i>Geoffroy.</i>	ð. j.	ð. ij.	ð. j. ad ð. ij.
Thugæ folia.			
<i>Barchusen.</i>	m. ſſ.	m. j.	m. iſſ.
Thugæ lignum in decocto.			
<i>Christianus.</i>	ð. ij.	ð. ſſ.	ð. j.
Thugæ lignum pul.			
<i>Idem.</i>	ð. j.	ð. ſſ.	ð. j.
Thymbra.			
<i>Praxis.</i>	<i>ac Thymus.</i>		—
Thymileæ femen ſeu granum gaidium pro purg.			
<i>Sennertus.</i>	—	<i>gr. viij. ad</i>	xx.
Thymileæ femen in decocto.			
<i>Idem.</i>	—	ð. ſſ.	ad ð. j.
Thymus in infuso.			
<i>Praxis.</i>	<i>ut Thea.</i>		—
Thymus pul.			
<i>Barchusen.</i>	ð. ſſ. ad ð. j.	ð. ſſ.	ð. j.
	E e	2	Thyf-

Thyffelinorum radices siccatae in decocto.			
<i>Christianus.</i>	ʒ. j.	ʒ. ij.	ʒ. ʒʒ.
Tiliae flores in infuso.			
<i>Idem.</i>	pug. j.	pug. ij.	m. ʒʒ.
Topazius pul. ac loevigatus.			
<i>Lemery.</i>	gr. x.	ʒ. j.	ʒ. ʒʒ.
Tordylj semen pul.			
<i>Christianus.</i>	ʒ. j.	ʒ. ij.	ʒ. j.
Tordylj radix in decocto.			
<i>Praxis.</i>	<i>ut radix Enulae Camp.</i>		—
Tormentillae radix pul.			
<i>Barbusen.</i>	ʒ. ʒʒ. ad ʒ. j.	ʒ. ʒʒ.	ʒ. j.
Tormentillae radix in decocto silicet siccata.			
<i>Christianus.</i>	ʒ. j.	ʒ. ij.	ʒ. ʒʒ.
Tragacanthum pul.			
<i>Geoffroy.</i>	ʒ. ʒʒ. ad ʒ. j.	ʒ. j.	ʒ. ij.
Tragacanthum in decocto.			
<i>Fuller,</i>			
& <i>Praxis.</i>	ʒ. j.	ʒ. ij.	ʒ. ʒʒ.
Tragopogon radices in decocto.			
<i>Praxis.</i>	<i>ut radix Malvae.</i>		—
Tragofelinorum folia vel in decocto, vel in infuso.			
<i>Eadem.</i>	pug. j.	pug. ij.	m. j.
Tragofelinorum radices rec. in decocto,			
<i>Christianus.</i>	ʒ. j.	ʒ. ij.	ʒ. ʒʒ.
Tragum in infuso.			
<i>Praxis.</i>	<i>ac Thea.</i>		—
Tribuli semen pul.			
<i>Lemery.</i>	ʒ. ʒʒ. ad ʒ. j.	ʒ. ʒʒ.	ʒ. j.
Tribuli aquatici fructus contusi in decocto.			
<i>Praxis.</i>	n. ij.	n. vj.	n. viij.
Tribuli aquatici decortic. & pul.			
<i>Barbusen.</i>	ʒ. ʒʒ. ad ʒ. j.	ʒ. ʒʒ.	ʒ. j.
Trifolium pratense in infuso, & simil.			
<i>Idem.</i>	m. ʒʒ.	m. j.	m. ʒʒʒ.
Trifolij pratensis radix in decocto.			
<i>Christianus.</i>	ʒ. j.	ʒ. ij.	ʒ. ʒʒ.
Trifolij pratensis rad. pul.			
<i>Idem,</i>	ʒ. j.	ʒ. ʒʒ.	ʒ. ij.
& <i>Barbusen,</i>	ʒ. ʒʒ.	ʒ. ʒʒ.	ʒ. j.
			Trifo-

Trifolium fibrinum in infuso, sive in alio modo exhibitum.			
Praxis.	ut Nasturtium aquaticum.	—	—
Triticum pro jusculis Pueribus.			
Eadem.	℥. ss. ad ℥. j.	—	—
Trochus pul., & lœvigatus.			
Lemery.	gr. x.	℥. j.	℥. ij.
Tubera recens in infuso.			
Praxis.	℥. j.	℥. ij.	℥. ss.
Tubera siccata, & pul.			
Geoffroy.	℥. ss.	℥. j.	℥. iiss.
Tubularia pul., & lœvigata.			
Lemery.	gr. x.	℥. j.	℥. ss.
Tunica interna Ventriculi Gallinarum pul.			
V. Pelicula.	—	—	—
Turchezia pul., & lœvigata.			
Lemery.	gr. vj.	℥. ss.	℥. i.
Turpethum gummosum pul. pro purgante.			
Barchusen.	gr. vij. ad ℥. ss.	℥. j.	℥. ij.
Boerhaave.	gr. x.	℥. j.	℥. ij.
Bateus.	℥. ij.	℥. j.	℥. iij.
& DeleBoe, Sylvius.	℥. ij.	℥. iij.	℥. iiss.
Turpethum gummosum in infuso.			
Paullus.			
& DeleBoe, Sylvius.	℥. ss.	℥. iiss.	℥. iiij.
Tussilaginis folia in infuso, vel decocto.			
Barchusen.	m. ss.	m. j.	m. iiss.
Tussilaginis radix recens in decocto.			
Praxis.	℥. ss.	℥. j.	℥. ij.



<b>T</b>	Abellæ Alchermes.			
Lemery.	℥. j.	℥. ij.	℥. iiij.	
Idem.	Angelicæ præservativæ	pro gravidis.		
	de Berber.	℥. ij.	℥. iiij.	
Idem.	℥. ss.	℥. ij.	℥. iiij.	
Mynsicht.	℥. ss.	℥. j.	℥. ij.	
Praxis.	Dyafulphuris sublinguales.			
	pro eclegmate.	—	—	
Mynsicht.	Dyacimini.	℥. j.	℥. ij.	
	Emeticæ.			
Bateus.	gr. xvj.	gr. xxv.	gr. xL.	
Mynsicht.	Hyacinthinæ.	℥. ij.	℥. iiij.	
Bateus.	Infantium ad Vermes.			
	n. ij. iiij. ad jv.		—	
Lemery.	Lætificantes.	℥. j.	℥. ij.	
Mynsicht.	Pectorales albæ.			
	quavis hora pro una vice.			
	n. j.	n. ij.	n. iiij.	

Tabel-

Tabellæ Pectorales Gedeonis.			
Lemery.	ʒ. j.	ʒ. ij.	ʒ. ʒʒ.
de Papavere albo.			
Lemery.	ʒ. ʒʒ.	ʒ. j.	ʒ. ij.
Radicis Altheæ.			
Idem.	pro eclegmate.	—	—
de Rebecha.			
Idem.	Dosis eadem cum priori.	—	—
Roborantes Renodei.			
Idem.	ʒ. ʒʒ.	ʒ. j.	ʒ. ij.
Rosaceæ anodinæ.			
Idem.	pro eclegmate.	—	—
de Scammonio Sylvij.			
Fraundorffer.	ʒ. ʒʒ. ad ʒ. j.	ʒ. j. ad ʒ. ij.	ʒ. iij. ad ʒ. ʒʒ.
de Thure.			
Lemery.	ʒ. j.	ʒ. ij.	ʒ. iij.
Vermifugæ.			
Bateus.	n. iij.	bis in die.	—
Tamarindorum pulpa	five in aqua diluta,	five in bolis.	
Schrodærus.	ʒ. j. ad ʒ. ʒʒ.	ʒ. j.	ʒ. ʒʒʒ.
Tartarum Absinthiacum.			
Praxis.	ʒ. j.	ʒ. ij.	ʒ. j.
Tartarum album Vitriolatum calcinatum.			
Mullerus.	gr. vj.	ʒ. ʒʒ.	ʒ. j.
Tartarum Antimoniatum.			
Bateus.	ʒ. ʒʒ.	ʒ. j.	ʒ. ʒʒ.
Tartari Arcanum Philosophicum.			
Beguinus.	—	guttulæ ali-	quot. ad ʒ. ʒʒ.
Tartarum Chalybeatum.			
Barchusen.	gr. vj.	ʒ. ʒʒ.	ʒ. ʒʒ.
Lancillottus,	ʒ. ʒʒ.	ʒ. ʒʒ.	ʒ. j.
& Bateus.	ʒ. j.	ʒ. ij.	ʒ. j.
Tartari Cremor pro purgante.			
Geoffroy.	ʒ. ʒʒ.	ʒ. vj.	ʒ. j.
Tartari Cremor si aperiendi tantum sit animus.			
Lancillottus.	ʒ. ʒʒ.	ʒ. j.	ʒ. ij.
Tartari Cremor si cum alijs purgantibus associetur pro coadiuvante.			
Praxis.	ʒ. j.	ʒ. ij.	ʒ. ʒʒ.

Tarta-

Tartarum emeticum Mynsicht.			
<i>Mynsicht.</i>	<i>gr. iſſ.</i>	<i>gr. jv. ad v.</i>	<i>gr. vj.</i>
Emeticum Batei.			
<i>Bateus.</i>	<i>gr. iij.</i>	<i>gr. vj.</i>	<i>gr. xij.</i>
Emeticum Lemery.			
<i>Lemery.</i>	<i>gr. iij.</i>	<i>gr. vij.</i>	<i>gr. x.</i>
Emeticum Christiani.			
<i>Christianus.</i>	<i>gr. j.</i>	<i>gr. ij.</i>	<i>gr. iij.</i>
		<i>auriſſimis.</i>	<i>gr. v. ad vj.</i>
Effentificatum Crollij.			
<i>Donzellus.</i>	<i>gr. iij.</i>	<i>℥. ſſ.</i>	<i>℥. j.</i>
Joyiale.			
<i>Lancillottus.</i>	<i>℥. ſſ.</i>	<i>℥. j.</i>	<i>℥. ij.</i>
Laxativum.			
<i>Bateus.</i>	<i>gr. vj.</i>	<i>℥. ſſ.</i>	<i>℥. j.</i>
Martiatum extemporaneum per Vitrioli martis cum Acido tartari commixtionem.			
<i>Christianus.</i>	<i>gr. v.</i>	<i>gr. x.</i>	<i>gr. xv.</i>
Martiatum.			
<i>Capellus.</i>	<i>gr. xv.</i>	<i>℥. iſſ.</i>	<i>℥. ij.</i>
Tartari magiſterium.			
<i>Schrodærus.</i>	<i>gr. jv.</i>	<i>℥. ſſ.</i>	<i>℥. j.</i>
Tartarum nitratum.			
<i>Mynsicht,</i>			
<i>&amp; Lancillottus.</i>	<i>℥. ſſ.</i>	<i>℥. j.</i>	<i>℥. ij.</i>
Tartari oleum per deliquium.			
<i>Schrodærus.</i>	<i>gut. v.</i>	<i>℥. ſſ.</i>	<i>℥. j.</i>
Tartarum regeneratum Sennerti.			
-----	-----	-----	-----
Tartari ſal eſſentiale.			
<i>V.</i>	<i>Cremer Tartari.</i>		
Tartari ſal fixum.			
<i>Christianus.</i>	<i>℥. ſſ.</i>	<i>℥. j.</i>	<i>℥. ſſ.</i>
Tartarum ſolubile pro deobſtruente.			
<i>Praxis cum</i>			
<i>Junckero.</i>	<i>℥. ſſ. ad ℥. j.</i>	<i>℥. ſſ. ad ℥. ij.</i>	<i>℥. j.</i>
Tartarum ſolubile pro purgante.			
<i>Capellus,</i>	<i>℥. j.</i>	<i>℥. j.</i>	<i>℥. ij.</i>
<i>&amp; Praxis bonou.</i>	<i>℥. j.</i>	<i>℥. iij.</i>	<i>℥. vj.</i>

Tarta-

Tartarum solubile pro coadiuvante purgante.			
Praxis bonon.	ʒ. β.	ʒ. j.	ʒ. ij.
Tartarum solubile seu sal vegetabilis Lemery.			
Lemery.	gr. x.	ʒ. j.	ʒ. ij.
Tartari Spiritus.			
Beguinus.	ʒ. ʒ.	ʒ. j.	ʒ. ij.
Tartari tinctura sine Acido.			
Lemery,	gut. x.	gut. xxxv.	gut. xL.
& Mynsicht.	Coc tert. pars.	Cochl. ʒ.	Cochl. ʒ.
Tartarum Tartarifatum.			
Sculzius.	ʒ. ʒ.	ʒ. j.	ʒ. ʒ.
Tartarum tartarifatum liquidum Citratum.			
Idem.	gr. xv.	ʒ. ʒ.	ʒ. j.
Tartarum Vitriolatum.			
Donzellus.	gr. vj.	ʒ. β.	ʒ. j.
Lancillottus,			
& Praxis.	gr. xij.	ʒ. j.	ʒ. ʒ.
		& ultra.	—
Tartarum Vitriolatum emeticum purgans.			
Bateus.	gr. iij.	gr. vj.	gr. viij.
Terra Cathecu trochiscata.			
Capellus.	in ore detinenda.		—
Terra Cathecu preparata Patris Bocconi.			
Idem.	ʒ. j.	ʒ. ij.	ʒ. j.
Terra foliata salis Nitri.			
Mangetus.	ʒ. ʒ.	ʒ. j.	ʒ. β.
foliata Tartari.			
Hoffmannus,	gr. vj.	ʒ. ʒ.	ʒ. j.
& Junckerus.	ʒ. j.	ʒ. ij.	ʒ. j.
Sancta Marthini Rulandi.			
V.	Crocus Metallorum.		—
Vitrioli dulcis.			
Bateus.	ʒ. β.	ʒ. j.	ʒ. ʒ.
Testaces Ovuorum preparat:			
Praxis.	ʒ. ʒ.	ʒ. j.	ʒ. β.
Thea Helvetica wepferi in decocto.			
Capellus.	ut Thea japonensis.		—
Theriaca Antimoniata chimica Rolfincij.			
Fraundorffer.	gr. jv.	gr. vj.	ʒ. ʒ.



Theriaca Andromaci pro paregorico.			
Lemery,	℥. j.	℥. ij.	℥. j.
& Colleg. bonon.	℥. j.	℥. j.	℥. ij.
Andromaci pro Diaphoretico si corpus sit dispositum.			
Boerhaave.	℥. ij.	℥. ℥.	℥. j.
Ccelestis.			
Jantkius.	gr. j.	gr. ij.	gr. iij.
Chimica.			
Donzellus.	gr. vj.	gr. xv.	℥. j.
Diatefferon.			
Claudinus,	℥. j.	℥. ij.	℥. j.
& Colleg. bonon.	℥. j.	℥. j.	℥. ij.
Theriaca Saxonix.			
Mynsicht.	Nucis Moscatæ quantitatem plus minusve pro sumentium etate. —		
Germanorum.			
Capellus,	℥. j.	℥. ℥.	℥. ij.
& Lemery.	℥. j.	℥. ij.	℥. j.
Terebinthina Veneta, vel cyprea ustullata.			
Praxis.	℥. j.	℥. ij.	℥. j.
Terebinthinæ Oleum destil. secundum, & tertium simul commixt.			
Eadem.	gut. vj.	gut. xij. ad xv.	gut. xx.
Oleum ethereum.			
Hoffmannus,	gut. jv.	gut. viij. ad xij.	gut. xij. ad xv.
& Lemery.	gut. jv.	gut. viij.	gut. xij.
Acetum.			
Lemery,	gut. jv.	gut. viij.	gut. xij.
& Praxis.	vel ad gratam aciditatem. —		
Terebinthina cocta.			
Capellus.	℥. j.	℥. j.	℥. jv.
Tinctura seu Acidum tartari.			
Tencke.	℥. ℥.	℥. j.	℥. ℥.
Absintij in Spiritu Vini facta.			
Geoffroy.	goc. xij.	℥. ℥.	℥. j.
Anodina Ludovici noctu data.			
Schulzius.	gut. vj.	gut. x. ad xij.	gut. xvij.
Antimonij Tartarifata.			
Capellus.	goc. xv.	goc. L.	goc. Lx.
Antimonij Paracelsi.			
Beguinus.	gut. ij.	gut. jv.	gut. v. ad vj.
			Tinctu-

Tinctura Antimonij emetica.			
Bateus.	gut. iiij.	gut. vj.	gut. x.
Antimonij purgans.			
Idem.	gut. iiij.	gut. vj.	gut. x.
Antimonij Patris Lanæ.			
Capellus.	gut. jv.	gut. xij.	gut. xxx.
Aperitiva Moeb.			
Jantkius.	gut. x. ad xv.	gut. xxx. ad xxx.	gut. xL. ad L.
Affæ foetidæ.			
Schulzius.	ʒ. j.	ʒ. j.	ʒ. ij.
Aurantiorum corticum.			
Idem.	ʒ. j.	ʒ. j.	ʒ. ij.
Auri.			
Lancillottus.	gut. j.	gut. iiij.	gut. v.
Auri Helvetij.			
Capellus.	gut. viij.	gut. xx.	gut. xxx.
Bezoartica.			
Bateus.	ʒ. iiij.	ʒ. vj.	ʒ. j.
Cascarillæ in Spiritu Vini.			
Geoffroy.	gut. v.	gut. x.	gut. xx.
Cardamomi, Cent. min. Cinnam. de quibus Schulzius loquitur sub nomine essentiarum.			
Schulzius.	gut. x.	gut. xxx.	gut. xL.
Cardamomi.			
Bateus.	ʒ. j.	ʒ. ij.	ʒ. iiij.
Castorei.			
Schulzius.	gut. x.	gut. xx.	gut. xxx.
Castorei comp. Lond.			
Jantkius.	gut. x. ad xv.	gut. xxx.	gut. xL. ad L.
Casmunar.			
Geoffroy.	gut. x.	gut. xx.	gut. xxx.
Carvi.			
Bateus.	ʒ. j.	ʒ. ij.	ʒ. iiij.
Cathartica Ridley.			
Idem.	Coch. ij.	Coch. iiij.	Coch. jv.
Catechu.			
Schulzius.	gut. x.	gut. xx.	gut. xL.
& Geoffroy.	gut. xx.	gut. xL.	gut. Lx.
Catechu ambrat.			
Jantkius.	gut. x. ad xv.	gut. xxx.	gut. xL. ad L.

Tinctura cephalica Sennerti.			
Lemery.	ʒ. β.	ʒ. j.	ʒ. ij.
Chamæmelli.			
Bateus.	ʒ. j.	ʒ. ij.	ʒ. iiij.
Chinae Chinae.			
Capellus.	ʒ. ij.	ʒ. vj.	ʒ. x.
Chinae Chinae Schulzij.			
Schulzius.	gut. x.	gut. xx.	gut. xxx.
Cinnamomi Lemery.			
Lemery.	ʒ. ʒ.	ʒ. j.	ʒ. ij.
Cochleariæ.			
Bateus.	ʒ. j.	ʒ. ij.	ʒ. jv.
<i>bis in die per dies xx, xxx. ∞L. in deplorata Hydrops</i>			
Coralliorum Helvetij.			
Capellus.	ʒ. j.	ʒ. ij.	ʒ. iiij.
Coralliorum Schulzij.			
Schulzius.	gut. x.	ʒ. j.	ʒ. ʒ.
Corticum Citri.			
Idem.	ʒ. j.	ʒ. j.	ʒ. ij.
Croci.			
Idem.	gut. x.	gut. xx.	gut. xxx.
Croci in aq. Cinnamomi facta.			
Praxis.	ʒ. j.	ʒ. ij.	ʒ. j.
Emetica D. Corn a Bontekoe.			
Fraundorffer.	ʒ. ʒ.	ʒ. j.	ʒ. iʒ.
Epileptica Dolæi.			
Jantkius.	gut. x. ad xv.	gut. xxx.	gut. ∞L. ad L.
Epileptica mirabil. le Mort.			
Idem.	Dosis eadem.	—	—
Fuliginis.			
Schulzius.	gut. x.	gut. xx.	gut. xxx.
Galbaneti.			
Bateus.	gut. x.	gut. xx.	gut. xxx.
Gentianæ.			
Faller.	ʒ. β.	ʒ. iʒ.	ʒ. iiij.
<i>bis quotidie.</i>			
Guajaci:			
Idem.	ʒ. ʒ.	ʒ. j.	ʒ. ij.
Gummi lacæ Mynsicht.			
Jantkins.	gut. x.	gut. xv. ad xx	gut. xxx.
			Tinctu-

## Tinctura Hematites.

Fuller.	ʒ. ʒ.	ʒ. j.	ʒ. ij.
Hematites Hoffmanni.			
Hoffmannus.	gut. iij.	gut. x. ad xij.	gut. xv.
Hydropica Hoffmanni.			
Jantkius.	gut. xx.	gt. xxx. ad xL.	gut. xL. ad L.
Hysterica.			
Fuller.	—	gut. xv.	gut. xxx.
Juniperi.			
Schrodærus.	ʒ. ʒʒ.	Coch. ʒ.	Coch. j.
Laccæ.			
Mynsicht.	ad fricandas gingivas.		—
Laccæ cum Spiritu Cochleariæ.			
Capellus.	ad eundem usum.		—
Ligni aloes in Spiritu Vini facta.			
Geoffroy.	ʒ. ʒ.	ʒ. j.	ʒ. ij.
Ligni Sassafras.			
Jantkius.	gut. x. ad xv.	gut. xxx.	gut. xL. ad L.
Lumbricorum ter. anodyna		c. o.	
Hoffmannus.	gut. x.	gut. xv.	gut. xxv.
& Schulzius.	gut. vij.	gut. xv.	gut. xx.
Lumbricorum ter. anodyna		l. o.	
Hoffmannus,	gut. xL.	gut. L.	gut. Lx.
& Schulzius.	gut. xv.	gut. xL.	gut. L.
Lunæ.			
Beguinus.	gut. ij.	gut. iij. ad jv.	gut. jv. ad vj.
Ex Magisterio Argenti fini.			
Christianus.	gut. ij.	gut. jv.	gut. x.
Martis Pomata.			
Jantkius.	gut. x. ad xx.	gut. xxx. ad xL.	gut. L.
Martis.			
Colleg. bonon.	ʒ. ʒ.	ʒ. j.	ʒ. jv.
Martis adstringentis Wedel.			
Jantkius.	gut. x.	gut. xv. ad xx.	gut. xxx.
Martis Ellebor. Wedelij.			
Idem.	gut. x. ad xv.	gut. xx. ad xxx.	gt. xxx. ad L.
Martis Tartarifata.			
Lemery.	ʒ. j.	ʒ. ij.	ʒ. ʒʒ.
Martis è Croco Zwelfer.			
Sculzius.	gut. xvij.	ʒ. ij.	ʒ. j. & ultra Tinctura

Tinctura Martis aurea.			
Bateus.	gut. v.	gut. x.	gut. xx.
Martis cum Acido.			
Barchusen.	Cochleare unum.		—
Martis sine Acido.			
Idem.	Dosis eadem.	—	—
Martis Aromatizata Wedelij.			
—	—	—	—
Martis Cydoniata.			
Capellus.	gut. xv.	gut. xL.	gut. Lx.
Martis Tachenij.			
Idem.	gut. xv.	gut. viij.	gut. xij.
Martis Tartarifata.			
Bateus.	ʒ. j.	ʒ. ij.	ʒ. iij.
Lemery.	ʒ. j.	ʒ. ij.	ʒ. ʒ.
& Schulzius.	ʒ. j.	ʒ. ij.	ʒ. iij.
	pro gradu saturationis.		—
Matallica le Mort.			
Jantkius.	gut. x.	gut. xx.	gut. xxx.
Myrrhæ.			
Lemery.	gut. vj.	gut. xij.	gut. xv.
Nicotianæ in Spiritu Vini factæ folijs paululum exsic-			
catis.			
Boerhaave,	ʒ. j.	ʒ. ij.	ʒ. j.
& Jantkius.	gut. x. ad xv.	gut. xxx.	gut. xL. ad L.
Karabis.			
Hoffmannus,	gut. vj.	gut. xvj.	gut. xx.
& Schulzius.	gut. xv.	gut. xxx.	gut. Lx.
Panis.			
Schulzius.	—	Cochl. ʒ.	Coch. j.
Papaver. erat. sine spiritus Vitrioli additione.			
Poterius,	ʒ. j.	ʒ. ij.	ʒ. iij.
& Hoffmannus.	ʒ. ʒ.	ʒ. j.	ʒ. ij.
Rhabarbari.			
Tencke,	Coch. j.	Coch. ij.	Coch. iij.
& Bateus.	Coch. ij.	Coch. iij.	Coch. ʒv.
Rhabarbari Brandenburg.			
Jantkius.	ʒ. j.	ʒ. ij.	ʒ. ʒ.

## Tinctura Rosarum Damascenarum.

Lemery,	<i>interpolatè ad</i>	Cyathum unum.	
& Hoffmannus,	Coch. ij.	Coch. iij.	Coch. jv.
	ad ʒ. j.	ad ʒ. ij.	ʒ. iij.
& Lancillottus cum			
Bateo.	ʒ. j. ad ʒ. jss.	ʒ. ij.	ʒ. jv.
	Rosarum in Spiritu Vini.		
Jantkius.	gut. x. ad xv.	gut. xxx.	gut. xL. ad L.
Sacchari.			
Schulzius.	Coch. β.	Cochl. j.	& ultra.
Sacra.			
Bateus.	ʒ. j.	ʒ. ij.	ʒ. jv.
	Sacra Listeri.		
Jantkius.	gut. xx.	g. xxx. ad xL.	gut. xL. ad L.
	Salis Armoniaci.		
Bateus.	gut. iij.	gut. vj.	gut. xij.
	Salis Tartari.		
Lemery,	gut. x.	gut. xxx.	gut. xL.
& Jantkius.	gut. x. ad xv.	gut. xxx.	gut. xL. ad L.
	Salis Tartari essentialis.		
Christianus.	gut. viij.	gut. xv.	gut. xx.
	Salutis Langij.		
Jantkius.	gut. x.	gut. xx.	gut. xxx.
	Santalorum.		
Bateus.	Cochl. β.	Cochl. j.	Coch. ij.
	Saffafras.		
Idem.	Dosis eadem.	—	—
	Saturni.		
Idem.	gut. j.	gut. iij.	gut. v.
Boerhaavius,			
& Frid. Hoffmannus.	quaslibet Saturni præparaciones improbant.		
	Scorbutica.		
Bateus.	ʒ. β.	ʒ. j.	ʒ. ij.
	Sennæ.		
Tencke.	Coch. j.	Coch. ij.	Coch. iij.
	Serpilli.		
Bateus.	gut. v.	gut. x.	gut. xv.
	Succini.		
Hoffmannus,	gut. vj.	gut. xvj.	gut. xx.
& Schulzius.	gut. xv.	gut. xxx.	gut. Lx.

Tip.

<b>Tinctura Stomachica.</b>			
<i>Bateus.</i>	<i>Coch. j.</i>	<i>Coch. ij.</i>	<i>Coch. iij.</i>
	Sulphuris Antimonij.		
<i>Christianus.</i>	—	—	<i>gut. v.</i>
	Sulphuris Antimonij Diaphoret.		
<i>Idem.</i>	<i>gut. iij.</i>	<i>gut. v.</i>	<i>gut. x.</i>
	Sulphuris.		
<i>Lancillortus,</i>	<i>℥. ʒ.</i>	<i>℥. j.</i>	<i>℥. ij.</i>
<i>&amp; Bateus.</i>	<i>gut. jv.</i>	<i>gut. viij.</i>	<i>gut. xij.</i>
	Tartari anisata.		
<i>Schulzius.</i>	<i>gut. x.</i>	<i>gut. xxx.</i>	<i>gut. xL.</i>
	Tartari Tartarifata.		
<i>Christianus.</i>	<i>gut. x.</i>	<i>gut. xx.</i>	<i>gut. xxx.</i>
	Theriacalis.		
<i>Schulzius.</i>	<i>gut. xx.</i>	<i>gut. xL.</i>	<i>gut. Lx. &amp; ultra.</i>
	Theriacalis camphorata.		
<i>Jantkius.</i>	<i>gut. x ad xv.</i>	<i>gut. xxx.</i>	<i>gut. xL. ad L.</i>
	Veneris Helvetij.		
<i>Hoffmannus,</i>	<i>gut. v.</i>	<i>gut. x.</i>	<i>gut. xv.</i>
<i>&amp; Jantkius.</i>	<i>gut. x.</i>	<i>gut. xx.</i>	<i>gut. xxx.</i>
	Violarum Vitriolata.		
<i>Idem.</i>	<i>Dosis eadem.</i>	—	—
	Virginiana.		
<i>Bateus.</i>	<i>ʒ. j.</i>	<i>ʒ. ij.</i>	<i>ʒ. iij.</i>
	Vitri Antimonij B. Valentini.		
<i>Barbusen.</i>	<i>gut. ij.</i>	<i>gut. jv.</i>	<i>gut. vj.</i>
	Vitrioli Martis.		
<i>Jantkius.</i>	<i>gut. x.</i>	<i>gut. xx.</i>	<i>gut. xxx.</i>
	Utherina.		
<i>Mynscht.</i>	—	<i>Coch. ʒ.</i>	<i>Coch. j.</i>
<b>Tragea Antipleuritica.</b>			
<i>Hartmannus.</i>	<i>℥. j.</i>	<i>℥. ij.</i>	<i>℥. j.</i>
	Alba.		
<i>Schulzius.</i>	<i>ʒ. ij.</i>	<i>ʒ. ʒ.</i>	<i>ʒ. j.</i>
	Granorum Actes.		
<i>Bateus.</i>	<i>℥. j.</i>	<i>℥. ij.</i>	<i>℥. j.</i>
	Ophthalmica.		
<i>Schulzius.</i>	<i>ʒ. j.</i>	<i>ʒ. iij.</i>	<i>ʒ. ʒ.</i>

<b>Triphera Fenonis.</b>			
<i>Mefues.</i>	ʒ. j.	ʒ. ij.	ʒ. iij.
Magna cum Opio.			
<i>Capellus.</i>	ʒ. β.	ʒ. j.	ʒ. ij.
Magna sine Opio.			
<i>Idem.</i>	ʒ. j.	ʒ. ij.	ʒ. jv.
Saracenicæ,			
<i>Mefues.</i>	ʒ. j.	ʒ. ij.	ʒ. iij.
Perfica.			
<i>Lemery.</i>	ʒ. ij.	ʒ. β.	ʒ. j.
<b>Trochisci Absinthij.</b>			
<i>Colleg. bonon.</i>	ʒ. ꝑ.	ʒ. j.	ʒ. ij.
Agarici.			
<i>Lemery.</i>	ʒ. j.	ʒ. ij.	ʒ. j.
Alcheckengi Mefuzæ.			
<i>Capellus.</i>	ʒ. j.	ʒ. iij.	ʒ. j.
Alkandal.			
<i>Tencke.</i>	gr. ij.	gr. vj.	gr. x.
<i>DeleBoe, Sylvius,</i>	gr. iij.	gr. x.	gr. xv.
<i>&amp; Jantkuis.</i>	gr. ij.	gr. jv.	gr. vj.
Alkandal loco stimuli.			
<i>Praxis.</i>	gr. j.	gr. iij.	gr. jv.
Berberis.			
<i>Colleg. bonon.</i>	ʒ. ꝑ.	ʒ. j.	ʒ. ij.
Capparum.			
<i>Capellus.</i>	ʒ. j.	ʒ. ij.	ʒ. jv.
Cordiales.			
<i>Mynsicht,</i>	n. ij.	n. iij. ad jv.	n. v.
<i>&amp; Lemery.</i>	ʒ. j.	ʒ. ij.	ʒ. j.
de Anifo.			
<i>Colleg. bonon.</i>	ʒ. ꝑ.	ʒ. j.	ʒ. ij.
de Papavere.			
<i>Mynsicht.</i>	n. j.	n. ij.	n. iij.
de Karabe.	alter ———	nis ———	horis.
<i>Capellus.</i>	ʒ. j.	ʒ. ij.	ʒ. j.
Diarhodon.			
<i>Colleg. bonon.</i>	ʒ. ꝑ.	ʒ. j.	ʒ. ij.
Gordonij.			
<i>Lemery.</i>	ʒ. ꝑ. ad ʒ. j.	ʒ. ij.	ʒ. jv.



Trochisci ad Gonorrhæam.			
<i>Lemery.</i>	—	℥. j. ʒ. β.	℥. j.
	Hædychroi.		
<i>Christianus.</i>	℥. j.	℥. ℥.	℥. j.
	Myrrhæ.		
<i>Capellus.</i>	℥. j.	℥. ij.	℥. j.
	Narcotici Platerij.		
<i>Jankius.</i>	gr. vj.	gr. xv.	℥. j.
	de Nitro.		
<i>Mynsicht.</i>	℥. β.	℥. j.	℥. ij.
	Ramich.		
<i>Donzellus.</i>	℥. ℥.	℥. j.	℥. ij.
	Rhabarbari.		
<i>Lemery.</i>	℥. j. ad ʒ. β.	℥. j.	℥. jv.
	de Spodio.		
<i>Mesues.</i>	℥. j.	℥. ij.	℥. j.
	Terræ sigillatæ.		
<i>Idem.</i>	℥. j.	℥. ij.	℥. j.
	Theriacales.		
<i>Lemery.</i>	℥. ℥.	℥. ℥.	℥. j.
	Viperini idest Theriacales.		
— — — — —			
	Violarum sine Dyagridio.		
<i>Colleg. bonon.</i>	℥. j.	℥. ij.	℥. iij.
	Violarum cum Diagridio.		
<i>Idem.</i>	℥. ℥.	℥. j.	℥. i℥.
Turpetum minerale.			
<i>Lemery.</i>	gr. ij.	gr. jv.	gr. vj.
<i>Tencké.</i>	gr. j.	gr. iij.	gr. v.
<i>DeleBoe, Sylvius.</i>	gr. ij.	gr. ij. ad iij.	gr. v. ad vj.
<i>Lancillottus,</i>	gr. ij.	gr. jv.	gr. viij.
<i>&amp; Junckerus.</i>	gr. i℥.	gr. iij.	gr. vj.
Turpetum minerale methodo Zwelferiano.			
<i>Christianus.</i>	gr. j.	gr. iij.	gr. vj.



<b>V</b>	Alerianæ radix major in pul. redacta .		
Lemery.	ʒ. ʒ.	ʒ. j.	ʒ. ij.
Valeriana Sylvestris idest Phu dioscordij radix pul. collecta in loco Sylvestri, & antequam folia mittat. in Epilepsia laudatur.			
Columna, & Lemery.	binis vicibus Coch. dimidium.		
Vanilla seu Aracus Aromaticus pul.	—	ʒ. j.	ad ʒ. ij.
Geoffroy.	gr. xij.	ʒ. j.	ʒ. ʒ.
Vanilla in infuso, vel decocta cum lacte &c.			
Idem.	ʒ. ʒ.	ʒ. j.	ʒ. ij.
Verbascum in infuso, vel decocto.			
Barbusen.	m. ʒ.	m. j.	m. jβ.
Verbena in infuso, vel decocto.			
Idem.	m. β.	m. j.	m. iʒʒ.
Verbefina.			
Praxis.	ut nasturtium aquat.		
Veronica spicata in infuso.	—		
Junckerus.	m. ʒ.	m. j.	m. ij.
Barbusen.	m. ʒ.	m. j.	m. iʒʒ.
Veronica spicata pul.			
Idem.	ʒ. ʒ. ad ʒ. j.	ʒ. ʒ.	ʒ. j.
Viburnum in decocto,			
Praxis.	pro gargarismate.		

Victorialis in infuso.			
<i>Praxis.</i>	<i>ʒ. j.</i>	<i>ʒ. ij.</i>	<i>m. β.</i>
Vincetoxici radix in decocto.			
<i>Geoffroy.</i>	<i>ʒ. ij.</i>	<i>ʒ. ʒ.</i>	<i>ʒ. i.</i>
Vincetoxici radix pul.			
<i>Schroderus.</i>	<i>ʒ. j.</i>	<i>ʒ. ij.</i>	<i>ʒ. i.</i>
Violæ martiæ rec. in infuso.			
<i>Praxis.</i>	<i>ut Tbea.</i>	—	—
Violæ martiæ ficc., & pul.			
<i>Barchusen.</i>	<i>ʒ. β. ad ʒ. j.</i>	<i>ʒ. ʒ.</i>	<i>ʒ. i.</i>
Violarum dictarum succus pro leniente.			
<i>Bateus.</i>	<i>ʒ. j.</i>	<i>ʒ. iʒ.</i>	<i>ʒ. ij.</i>
Violarum dictarum semen pro emulsione.			
<i>Schroderus.</i>	<i>ʒ. ij.</i>	<i>ʒ. ʒ.</i>	<i>ʒ. i.</i>
	<i>de qua nota, quod plerumque vomitum ac secessum moveat.</i>		
Vipera recens d' enter. pro iusculo quotidie.			
<i>Praxis.</i>	<i>Quarta pars ad tertiam.</i>	<i>Tertia pars ad medietat.</i>	<i>Medietas bis quotidie.</i>
Viperæ pulvis.			
<i>Christianus.</i>	<i>ʒ. ʒ. ad ʒ. j.</i>	<i>ʒ. ʒ.</i>	<i>ʒ. i.</i>
Viperæ pulvis cum hepate, & corde.			
<i>Lemery.</i>	<i>gr. viij. ad ʒ. ʒ.</i>	<i>ʒ. j.</i>	<i>ʒ. ij.</i>
Viperæ pinguedo.			
<i>Idem.</i>	<i>gut. j.</i>	<i>gut. jv.</i>	<i>gut. xvj.</i>
Viperæ cor, & hepar ficc., & pul.			
<i>Idem.</i>	<i>gr. vj. ad ʒ. ʒ.</i>	<i>ʒ. j.</i>	<i>ʒ. ʒ.</i>
Viperæ fel sic., & pul.			
<i>Idem.</i>	—	<i>gr. i.</i>	<i>gr. ij.</i>
Viperinæ radix pul.			
<i>Lemery.</i>	<i>ʒ. ʒ. ad ʒ. j.</i>	<i>ʒ. ʒ. ad ʒ. ij.</i>	<i>ʒ. j.</i>
Viperinæ radix rec. in decocto.			
<i>Praxis.</i>	<i>ʒ. ij.</i>	<i>ʒ. β.</i>	<i>ʒ. i.</i>
Virga aurea in infuso vel decocto.			
<i>Barchusen.</i>	<i>m. β.</i>	<i>m. j.</i>	<i>m. iʒ.</i>
Visci quercini lignum in decocto.			
<i>Christianus.</i>	<i>ʒ. ij.</i>	<i>ʒ. ʒ.</i>	<i>ʒ. i.</i>
Visci quercini lignum pul.			
<i>Idem.</i>	<i>ʒ. j.</i>	<i>ʒ. β.</i>	<i>ʒ. i.</i>

Vifcus

Viscus arboreus in substantia.

*Allen.*

℥. β. vel ultra sexta quaque  
hora superbibendo haustum infusionis eju-  
sdem plantæ.

Vitriolum album in aq. solut. pro emetico.

*Jantkio.*

℥. β. ℥. j.

Vitriolum Anglicum, rom., & com. pro deterg., nec non deob-  
struente in decoctis &c.

*Praxis.* gr. iij. gr. vj. gr. jx.

Vitriolum commune pro hydragogo, & pro emetico.

*Boerhaave,* ℥. j. ℥. ij. ℥. j. ad ℥. jv.  
& *Beguinus.* ℥. j. ℥. ss. ℥. j.

Vitis idææ bacca in infuso.

*Praxis.* ℥. j. ℥. ij. ℥. j.

Ulmaria in infuso.

*Barchusen.* m. β. m. j. m. iij.

Umbilicus marinus pul.

*Lemery.* ℥. ss. ℥. j. ℥. ij.

Ungula Alcis limata, & pul.

*Barchusen,* ℥. β. ad ℥. j. ℥. ss. ℥. j.  
& *Jantkio.* ℥. ss. ℥. j. ℥. ss.

Ungulæ hominis Scobs in substantia.

*Lemery.* — ℥. j. —

Unguium humanarum Scobs in Vini inf. ℥. ij. vel in ℥. iij.

*Idem.* — ℥. ij. —

Unicornu fossile pul., & lævigatum ut Diaphor.

*Christianus.* ℥. j. ℥. ij. ℥. j.  
alias

*Lemery cum*

*Jantkio.* gr. viij. ℥. j. ℥. ss.

Unifoglii radix pul.

*Lemery.* ℥. β. ad ℥. j. ℥. β. ad ℥. ij. ℥. j.

Urna Juvenis fani.

*Lemery.* ℥. ij. ℥. v. ℥. vj.

Ursi fel sicc & pul.

*Idem.* gr. j. gr. jv. gr. viij.

Urticarum succus defœcatus.

*Praxis.* ℥. iij. ℥. iij. ℥. v.

Urtica in decocto.

*Christianus.* m. j. m. ij. m. iij.

Ufnea

Ufnea Cranij hūmāni.			
<i>Praxis.</i>	gr. vj.	℥. β.	℥. j.
Uvæ Damascenæ.	} in decocto.		
Uvæ Passæ.			
Uvæ Corinthiacæ.			
<i>Geoffroy.</i>	℥. ij.	℥. β.	℥. j.
Uvæ passæ pulpa rec.	per cribrum tracta pro leniente.		
<i>Praxis.</i>	℥. ss.	℥. jβ.	℥. ij.
Uvæ urfi baccæ.			
<i>Eadem.</i>	℥. ss.	℥. j.	℥. ss.
Uvæ urfi radix in decocto.			
<i>Christianus.</i>	℥. ss.	℥. j.	℥. ij.
Uvæ urfi radix pul.			
<i>Idem.</i>	℥. j.	℥. ss.	℥. ij.
Uvæ urfi folia in inf., vel dec.			
<i>Barchusen.</i>	m. β.	m. j.	m. jss.
Uvæ urfi folia pul.			
<i>Idem.</i>	℥. ss. ad ℥. j.	℥. β.	℥. j.
Vulpis pulmo sic., & pul.			
<i>Barchusen.</i>	℥. ss. ad ℥. j.	℥. ss.	℥. j.
Vulturis caro sic., & pul.			
<i>Idem.</i>	℥. ss. ad ℥. j.	℥. ss.	℥. j.





<b>V</b>	Ermes seu lumbrici terrestres præparati, & pul.		
<i>Christianus.</i>	℥. ss.	℥. j.	℥. ss.
Vina generosa pro Cordiali in infirmis.			
<i>Praxis.</i>	per Cochlearia.		
Vina generosa in Convalescentibus.			
<i>Eadem.</i>	—	Cyathum semisse.	Cyathum.
Vini Spiritus.			
<i>Eadem.</i>	—	Cochleare	semis.
Vinum Absinthiacum.			
<i>Donzellus,</i>	℥. ss.	℥. j.	℥. jv.
<i>&amp; Geoffroy.</i>	℥. ss.	℥. jv.	℥. vj.
	Absinthiacum Zedoariatum.		
<i>Praxis.</i>	ut Vinum absinthij.		
Amarum.			
<i>Fuller.</i>	Cochl. ij.	Cochl. v.	Cochl. vij.
Angelicæ.			
<i>Donzellus.</i>	Cyathum semisse.		
Antiscorbuticum.			
<i>Mynsicht.</i>	℥. ss.	℥. ij.	℥. jv.
Arthriticum.			
<i>Bateus.</i>	℥. ss.	℥. j.	℥. ij.
Arthriticum purgans.			
<i>Idem.</i>	℥. β.	℥. ij.	℥. jv.

Vinum

<b>Vinum Chalybeatum.</b>			
<i>Donzellus.</i>	$\bar{z}$ . $\beta$ .	$\bar{z}$ . $ij$ .	$\bar{z}$ $jv$ .
	Chalybeatum simplex Sennerti.		
<i>Sennertus.</i>	$\bar{z}$ . $iiij$ .	$\bar{z}$ . $vj$ .	$\bar{z}$ . $viiij$ .
	Chalybeatum Fuller bis quotidie.		
<i>Fuller.</i>	<i>Coch.</i> $ij$ .	$\bar{z}$ . $ijss$ .	$\bar{z}$ . $iiij$ .
	Cerafarum Acidularum.		
<i>Praxis.</i>	$\bar{z}$ . $j$ .	$\bar{z}$ . $ij$ .	$\bar{z}$ . $iiij$ .
	<i>vel per Cochlearia.</i>		
	Cydoniorum, & similibus.		
<i>Eadem.</i>	<i>Dosis eadem cum priori.</i>		
	Diureticum ad Hydrop. Senn.		
<i>Jantkius.</i>	$\bar{z}$ . $j$ . ad $\bar{z}$ . $ijss$ .	$\bar{z}$ . $iiij$ .	$\bar{z}$ . $jv$ .
	Ecphracticum Diureticum nobile.		
<i>Bateus.</i>	$\bar{z}$ . $j$ .	$\bar{z}$ . $ij$ .	$\bar{z}$ . $iiij$ .
	<i>ter</i>	<i>in</i>	<i>die.</i>
	Emeticum.		
<i>Lemery.</i>	$\bar{z}$ . $ijss$ .	$\bar{z}$ . $j\beta$ .	$\bar{z}$ . $iiij$ .
	Emeticum Lusitani.		
<i>Fraundorffer.</i>	$\bar{z}$ . $ij$ .	$\bar{z}$ . $v$ .	$\bar{z}$ . $viiij$ .
	Granatorum Acidulorum.		
<i>Praxis.</i>	$\bar{z}$ . $j$ .	$\bar{z}$ . $ij$ .	$\bar{z}$ . $iiij$ .
	<i>vel per Cochlearia.</i>		
	Helleboratum.		
<i>Poterius.</i>	$\bar{z}$ . $ij$ .	$\bar{z}$ $jv$ .	$\bar{z}$ $vj$ .
	<i>quo</i>	<i>in</i>	<i>die.</i>
	Hypocraticum.		
<i>Donzellus.</i>	$\bar{z}$ . $j$ .	$\bar{z}$ . $iiij$ .	$\bar{z}$ . $v$ .
	Hydropicum.		
<i>Fuller.</i>	$\bar{z}$ . $ijss$ .	$\bar{z}$ . $ij$ .	$\bar{z}$ . $jv$ .
	Hydrop. Juncken.		
<i>Jantkius.</i>	$\bar{z}$ . $j$ . ad $\bar{z}$ . $ijss$ .	$\bar{z}$ . $iiij$ .	$\bar{z}$ . $jv$ .
	Ictericum.		
<i>Fuller.</i>	$\bar{z}$ . $ijss$ .	$\bar{z}$ . $ij$ .	$\bar{z}$ $jv$ .
	<i>bis</i>	<i>quoti</i>	<i>die.</i>
	Martiatum D. M.		
<i>Fraundorffer.</i>	$\bar{z}$ . $ijss$ .	$\bar{z}$ . $j$ .	$\bar{z}$ . $ij$ .
	Martiale com. Salæ.		
<i>Donzellus.</i>	$\bar{z}$ . $ijss$ .	$\bar{z}$ . $ijss$ .	$\bar{z}$ . $iiij$ .

Vinum

Vinum Medicatum contra gonorrhæam.

<i>Capellus.</i>	—	℥. jv.	℥. viij.
	Purgans ad Hydrop. Barb.		
<i>Jantkiaus.</i>	℥. j. ad ℥. iſſ.	℥. iiij.	℥. jv.
	Rhabarbaratum hoc modo paratum, Rhabar. triti ℥. ſſ.		
	Vini, ℥. viij. ſtent ſimul in vaſe vitreo per aliquot horas in cinerario calido, dein coletur.		
<i>Praxis.</i>	℥. j. ad ℥. iſſ.	℥. ij. ad ℥. iiij.	℥. iiij. ad ℥. jv.
	Sennatum.		
<i>Donzellus.</i>	℥. j.	℥. iiij.	℥. vj.
	Stomachicum ante, & poſt paſtum.		
<i>Fuller.</i>	—	<i>hau-</i>	<i>ſtulus.</i>
	Viperinum.		
<i>Bateus.</i>	℥. iſſ.	℥. iiij.	℥. jv.
	Zedoariatum.		
<i>Donzellus.</i>	ut illud Angelicæ.		—
	Violarum infuſio ſaturata valde.		
<i>Praxis.</i>	℥. iiij.	℥. v.	℥. viij.
	Viride æris pro emetico.		
<i>Boerhaave.</i>	gr. ſſ.	gr. j.	gr. ij.
	Vitriolum album depuratum pro Vomit. in aq. vel Vino.		
<i>DeleBoe, Sylvius.</i>	℥. ſſ.	℥. j.	℥. ſſ. ad ℥. ij.
<i>Mangetus.</i>	℥. j.	℥. ij.	℥. j.
<i>Tencke,</i>			
<i>&amp; Junckerus.</i>	℥. ſſ.	℥. j.	℥. ſſ.
	pro —	eme- —	tico.
	Jovis.		
<i>Beguinus.</i>	gr. ſſ.	gr. ij.	gr. iiij.
	Lunæ ſeu magiſt. Lunæ.		
<i>Boerhaave.</i>	gr pars ſexta.	gr. ij.	gr. jv. ad vj.
<i>Bateus.</i>	gr. j.	gr. ij. ad jv.	gr. vj.
	Martis.		
<i>Bateus,</i>	gr. ij.	gr. jv.	gr. vj.
<i>&amp; Wedelius cum</i>			
<i>Sennerto.</i>	pro leniſſimo Vomitivo.		gr. j. ad gr. ij.
	Martis pro Hydragogo.		
<i>Boerhaave.</i>	℥. j.	℥. ſſ.	℥. j. ad ℥. jv.
	Veneris.		
<i>Idem.</i>	—	aquas violenter educit	gr. j.



Vitriolum Vomitivum.			
<i>Beguinus,</i>	℥. ℥.	℥. ℥.	℥. j.
& <i>Mullerus,</i>	gr. x.	℥. j.	℥. ℥. cum <i>Vino.</i>
Vitrioli ros ante coenam vel prandium.			
<i>Schalzius.</i>	gr. vj.	gr. xv.	gr. xx.
Spiritus Sulphureus.			
<i>Lemery.</i>	gut. iij. ad jv.	gut. viij.	gut. x.
Spiritus Acidior.			
<i>Idem.</i>	ad gratam aciditatem.		—
Vitrum Antimonij in infuso.			
<i>Jantkius.</i>	gr. iij.	gr. vj. ad viij.	gr. x.
Vitrum Antimonij pul. pro emetico.			
<i>Capellus.</i>	gr. j.	gr. iij.	gr. vj.
<i>Lamery,</i>	gr. j. ad ij.	gr. iij. ad gr. jv.	gr. v. ad vj.
& <i>Junckerus.</i>	—	gr. jv.	gr. viij.
pro varia aegri etate, affectu, robore, vitæ genere, aut consuetudine exhibeantur.			
Antimonij correctum.			
<i>Lemery.</i>	gr. jv.	gr. viij. ad x.	gr. xv.
Antimonij Joviale pro emetico in Epilepsia.			
<i>Lemery.</i>	gr. j.	gr. iij.	gr. jv.
Vomitorium Aluminis seu Serum Aluminatum Platerij.			
<i>Hartmannus.</i>	℥. i℥.	℥. iij.	℥. ℥.
Uruçu.			
<i>Lemery,</i>	℥. ℥.	℥. ℥.	℥. j.





<b>X</b> Anthij folia in infuso.			
<i>Barbuseu.</i>	<i>m. ss.</i>	<i>m. j.</i>	<i>m. iiss.</i>
Xanthij folia pul.			
<i>Idem.</i>	<i>ʒ. ss. ad ʒ. j.</i>	<i>ʒ. ss.</i>	<i>ʒ. j.</i>
Xanxus pul., & lœvigatus.			
<i>Lemery.</i>	<i>ʒ. ss.</i>	<i>ʒ. j.</i>	<i>ʒ. ss.</i>
Xylobalsamum pul.			
<i>Christianus,</i>	<i>ʒ. j.</i>	<i>ʒ. ss.</i>	<i>ʒ. j.</i>
& <i>Geoffroy.</i>	<i>ʒ. ss.</i>	<i>ʒ. j.</i>	<i>ʒ. ij.</i>
Xylobalsamum in decocto.			
<i>Idem.</i>	<i>ʒ. j.</i>	<i>ʒ. ij.</i>	<i>ʒ. ss.</i>
Xylon semen pul.			
<i>Christianus.</i>	<i>ʒ. j.</i>	<i>ʒ. ss.</i>	<i>ʒ. j.</i>
Xylon semen in decocto.			
<i>Praxis.</i>	<i>pug. ss.</i>	<i>pug. j.</i>	<i>pug. ij.</i>
Xyridis semen pul. pro diuretico, & purgante.			
<i>Matthiolus.</i>	<i>ʒ. ss.</i>	<i>ʒ. j.</i>	<i>ʒ. j.</i>
Zedoariarum radices pul.			
<i>Geoffroy,</i>	<i>gr. vj.</i>	<i>ʒ. j.</i>	<i>ʒ. ss.</i>
& <i>Barbuseu.</i>	<i>ʒ. ss.</i>	<i>ʒ. ss.</i>	<i>ʒ. j.</i>
Zedoariarum radices in infuso.			
<i>Geoffroy.</i>	<i>ʒ. ss.</i>	<i>ʒ. j.</i>	<i>ʒ. ij.</i>

Zibetum.			
<i>Praxis.</i>	gr $\mathcal{ss}$ .	gr. ij.	gr. iiij.
	vel —	ut Mo- —	Jcbus.
Zingiber pul.			
<i>Geoffroy.</i>	gr. v.	gr. x.	gr. xv.
Zingiber in infuso vel decocto.			
<i>Praxis.</i>	$\mathcal{D}$ . j.	$\mathcal{Z}$ . j.	$\mathcal{Z}$ . ij.
& <i>Geoffroy.</i>	$\mathcal{Z}$ . $\mathcal{ss}$ .	$\mathcal{Z}$ . ij.	$\mathcal{Z}$ . $\mathcal{ss}$ .
Zingiber laxativum.			
<i>Lemery.</i>	$\mathcal{Z}$ . j.	$\mathcal{Z}$ . ij.	$\mathcal{Z}$ . $\mathcal{ss}$ .
Zingiber rosatum.			
<i>Mynsicht.</i>	—	<i>Castaneæ</i> —	quantitas.
Zingiber Saccharo confectum.			
<i>Geoffroy.</i>	$\mathcal{Z}$ . j.	$\mathcal{Z}$ . $\mathcal{ss}$ .	$\mathcal{Z}$ . j.

F I N I S.

Vidit

*Vidit D. Aurelius Castanea Cleri-  
corum Regularium S. Pauli, &  
in Ecclesia Metropolitana Bono-  
niæ Pœnitentiarius pro SS. D.  
N. BENEDICTO XIV., Archiepis-  
copo Bononiæ.*

17. Julij 1745.

*IMPRIMATUR.*

*Fr. Cæsar Antoninus Velastius Pro-  
vicarius S. Offitii Bononiæ.*

## ERRATA CORRIGE.

- Pag. 20 *Achigenes* — *Archigenes*.  
 Pag. 49 tractus — tracta.  
 Pag. 50 Chalibeatus — Chalybeata.  
 Pag. 54 stuviatilium — fluviatilium.  
 Pag. 56 alicujus — alicujus alterius.  
 Pag. 90 Epierasim — Epicrasim.  
 Pag. Eadem. Clystefibus — Clysteribus.  
 Pag. Eadem. Hyerici — Hyperici.  
 Pag. 94 Jiovis — Jovis.  
 Pag. Eadem. Iridis nostratis succus. *Infantibus*. ubi 3. ff. 3. ij.  
 Pag. 116 Mechocana pul. pro purgante. ubi *Bateus* 3. ff. 3. ij.  
 Pag. Eadem. Mechocana pul. pro purgante. ubi *Wedelius*. *Infantibus*. — *Juvenibus*. 3. j. *Adultis*. 3. ff.  
 Pag. 118 tregloditica — trogloditica.  
 Pag. 126 Glatero — Glasero.  
 Pag. 134 lævigatorum — lævigati.  
 Pag. Eadem. pro portione — pro potione.  
 Pag. 166 Radix Ari sive recens, sive siccata internè exhibeatur. ubi 3. ij. 3. jv.  
 Pag. 185 ubi: *Idem* — *Lemery*.  
 Pag. 199 F. — *Fernelij*.  
 Pag. 206 *apertè* — *a peste*.  
 Pag. 214 Syrupus Symphiti *Boylei* — *Boyleus*. 3. ij. 3. ff. 3. j.  
 Pag. 217 in ad colicis dolores — *ad colicos dolores*.  
 Pag. 218 Occorum — Ovorum.  
 Pag. Eadem. nec non nemorensis — & non nemorensis.





