



UNIVERSIDAD DE GRANADA

HALLER
DISP. ANA

TOM. VI

UNIVERSIDAD DE GRANADA



UNIVERSIDAD DE GRANADA

UNIVERSIDAD
DE
GRANADA

A
46
740





No 2
23/11/28



124341285

1 m 1 - 3

~~2-23-5428~~

Biblioteca Universitaria	
GRANADA	
Rele:	D
Estante:	44
Tabla:	47
Número:	

BIBLIOTECA HOSPITAL	
GRANADA	
Sala:	A
Estante:	046
Número:	740

DISPUTATIONVM ANATOMICARVM

SELECTIONVM

VOLVMEN VI.

AD ADMINISTRATIONEM, OSSA, MUSCULOS,
ET VARIAM OBSERVATIONEM.

COLLEGIT ET EDIDIT

ALBERTVS V. HALLER.



GÖTTINGAE,

APVD VIDVAM ABRAM VANDENHOECK, ACAD. BIBLIOPOL.

MDCCLL

7 NOV 40

Safra

124341285

1.1 m 1 - 3.

~~2-23-5428~~

Biblioteca Universitaria	
GRANADA	
Sala	D
Estante	444
Tabla	
Número	47

BIBLIOTECA HOSPITAL	
GRANADA	
Sala:	A
Estante:	046
Número:	740

DISPUTATIONVM ANATOMICARVM

SELECTIORVM

VOLVMEN VI.

AD ADMINISTRATIONEM, OSSA, MUSCVLOS,
ET VARIAM OBSERVATIONEM.

COLLEGIT ET EDIDIT

ALBERTVS v. HALLER.



GOTTINGAE,

APVD VIDVAM ABRAM VANDENHOECK, ACAD. BIBLIOPOL.

MDCCLI.

DISPVTATION ANATOMICA

SELECTIO IV

VOLUMEN VI

AD ADMINISTRATIONEM OSSA MUSCULOS

ET VARIAM OBSERVATIONEM

COLLEGIT ET EDIDIT

FRIDERICUS W. HALLER



GÖTTINGAE

MDCCCLXXII

MDCCCLXXII

LECTORI BENEVOLO S.

ALBERTVS v. HALLER

Ecce novum, quod promissimus, disputationum volumen, cujus haec sunt, quae selegi, scripta.

- I. I. WILHELMI PAVLI *de siphone Anatomico* progr. per experimenta natum Lips. 1721. 4.
- II. POLYCARPI GOTTLIEB SCHACHER & I. HERM. ALBRECHT *de anatomica praecipuarum partium administratione* Lips. 1710. cum artificii imprimis variae injectionis.
- III. GOTTLIEB METII *de construendo sceleto* Erfurt. 1736.
- IV. CAR. AVG. & BERGEN *methodus cranii ossa dissuendi & machinae hunc in finem constructae delineatio* Francof. ad Viadr. 1741.
- V. EIVSD. CL. viri *pentas observationum anatom. physiologicarum*, qua miscellanea utiliter observata continentur, ib. 1743.
- VI. IOS. GVICHARD DUVERNEY *rara & nobilis epistola*, quae Parisiis cum titulo *Lettre contenant plusieurs nouvelles observations sur l'osteologie*, Paris. 1689. 4. Malui, in tanta nunc frequentia gallice loquentium, nativam dialectum conservari.

P R A E F A T I O.

- VII. GEORGII AVGVSTI LANGGVTH *de siphonis anatomici usu parum anatomico* Witteberg. 1746. 4. nempe in plures, quam natura, laminas membranas corporis humani separante.
- VIII. I. IACOBI RAV *de ortu et regeneratione dentium rara & eximia inauguralis disputatio* Leidae proposita 1694.
- VIII. DANIEL HENRICI MEIBOM *de patellae osse ejusque laesione & curatione*, Francker. 1697. 4.
- X. ABRAH. VATERI *osteogenia succinctis thesibus adumbrata* Witteberg. 1733. 4.
- XI. I. ZACHARIAE PLATNER *Progr. de ossium conformatione & colore*, Lipsi. 1738. 4.
- XII. I. ANDRAEAE UNGEBAUER *Epistola de ossium trunci corporis humani Epiphysibus sero ossis earumdemque genesis* Lipsi. 1739. 4.
- XIII. FRID. WILH. HENSING *Obs. de apophysibus ossium corporis humani* Gieslae 1742. edita & late patens disputatio, qua pene tota historia ossium humanorum continetur.
- XIII. I. E. HEBENSTREIT *disp. de capitonibus laborioso partu nascentibus* Lipsi. 1743. 4.
- XV. BVRCHARDI DAVID MAUCHART *egregia & emendationibus etiam optimorum scriptorum plena disp. qua capitis articulatio cum prima & secunda vertebra describitur*. Tubing. 1747. 4.
- XVI. FRANCISCI GRVTZMACHER *de ossium medulla* Lipsi. 1748. 4. qua acida hujus adipis indoles evincitur.
- XVII. I. FRID. BAUER & FRIDERICI LEBEGOTT PITSCHEL *de Axungia articularum & glandulis Haversii* Lipsi. 1740. 4.

XVIII.

P R A E F A T I O.

- XVIII. I. BENIAMIN BOEHMER, nuper ad Anatomicam cathedram per sua merita euecti, *de ossium callo obiectae* HAMELIO rationes. Lipsi. 1748. 4.
- XXVIII. XX. XXI. XXII. AVGVSTINI FRIDERICI WALTHERI fusiores libelli *de Articulis ligamentis & musculis incessum statumque dirigentibus* Lipsi. 1728. 4. occasione morbi regii scriptus, & *supplementum* Lipsi. 1731. 4. EIVS *obss. de musculis* 1733. 4. *Et teneriorum muscutorum corporis humani repetita anatome*, 1731. 4. cum correctâ icone SANTORINI.
- XXIII. HRNRICI MEIBOM, viri undique doctissimi, *observationes rariores in nupero subjecto anatomico*, Groning. 1660. eo tempore scripta disputatio, quo hujusmodi observationes plerumque negligebantur.
- XXIV. XXV. BENEDICTI STAEHELINI amici nostri, nuper extincti, magni certe, si fata sivissent, anatomici & botanici, *Theses physico anatomico botanicae specimines* loco Basileae a. 1721. propositae, quem virum cathedrae medicae toties civium consensu destinatum invida fors perpetuo retraxit. Glandulas subcutaneas confirmavit, adipem inter oculi membranas vidit, exomphalon & alia rariores descripsit. Ej. alterum *tentamen medicum* a. 1724. propositum, ventriculum, qui in thoracem migraverat, lochiorum per tubam Fallopii effluxum, cataractam felinam describit.
- XXVI. HENRICI ALBERTI NICOLAI etiam magnis viris desiderata *Decas observationum illustrium anatomicarum*. Argentorat. 1725.
- XXVII. A. FR. WALTHERI *historia suffocationis* Lipsi. 1729. 4. ad valvulam Eustachii, ductum thoracicum & alia.

P R A E F A T I O.

- XXVIII. L. HEISTERI, & J. FRID. MOEBII *observationes medicae* Helmstädt 1730. varia, sed utilia continent. Iconem musculorum intercostalium omisi, quae in notissimo ILL. viri compendio habeatur.
- XXVIII. IAC. BEN. WINSLOW *Non ergo in cognoscendis morbis errores funestos vitare potest anatomes parum duntaxat gnarus.* Paris 1732. 4.
- XXX. J. ZACHARIAE PETSCHÉ, qui CASSEBOHMII olim adjutor fuit, eximia disp. *qua sylloge anatomicarum selectarum observationum continetur.* Hall. 1736. 4.

In proximo volumine habebis LECTOR OPTIME selectissimas disputationes, quae post prima volumina edita ad me pervenerunt, LOQVETI etiam de hepatica arteria, & BASTERI de osteogenia, ut nulla supersit desideratarum, praeter FERRENIANAM illam, quam denuo, si quis possederit, enixe & quovis pretio aut officio redimendam, rogo ut mihi communicetur. Atque eo cum volumine collectioni, cujus nunc partem maximam habes, haecenus finis imponetur, neque poterit, nisi plusculis revolutis annis, ad novum supplementum materies renasci.

Dedi in Georgia Augusta d. 24. Marr. 1751.

D. IOH.

D. IOH. GVILIELMI PAVLI
DE
SIPHONE ANATOMICO
PROGRAMMA.
LIPSIAE.

Tom. VI.

A

2

D. JOH. GUILLELMI TAVII
DE
SIPHONIS ANATOMICO
PROGRAMMA
MAG.

1775



Solemnem mihi panegyrim indicturo ad memoriam propagare liceat ea, quae in duobus postremis cadaveribus virilibus, Mense Aprili Anno 1715. & Mense Ianuario Anno 1716. cultro anatomico a me publice subiectis ac demonstratis, peculiariter annotauerim. In ultima siquidem horum, quod sub glacie protractum totum glaciatum ad nos comeauerat, ubi labore multo egelidatum esset, extrinsecus sub colore splendide rubicundo cunctae venarum ramificationes in vtraque potissimum manu per cutem iucundissimo transparebant spectaculo. Integumentis hinc circa ventrem infimum separatis, linea in medio, quae alba audit, duo triangula opposita repraesentabat, basibus suis in umbilico concurrentia, maius alterum supra & alterum minus infra eundem constitutum ac in apicem longum tenuissimum desinens. Inferius musculorum pyramidalium dexter latitudine, neutiquam vero longitudine, sinistrum excedebat. Incisis porro cum abdominis musculis, tum cartilaginibus costarum adeo crassis, ut inferiores vel pollicem mathematicum in latitudine superarent, sternoque eleuato, multa serositas abdominis aequae ac thoracis occupabat cauitatem similisque pericardium itidem insigniter distendebat, indicio haud obscuro, in anxioso eiusmodi mortis genere, quod homo cum duobus equis sub glacie for-

tuito sustinuerat, serum eiusmodi per peritonaei, pleurae, pericardii atque auricularum cordis arteriolas capillares, quae *Ruyfchio* spuriarum glandularum nomine veniunt, vberius transsudasse. Ventriculus desuper ac intestina a flatibus una in tantum expandebantur, ut ventriculus ipse cum colo ad umbilicalem fere regionem cerneretur detrusus. Praeter duas vero glandulas pyloricas externas glandulae gastricae dorso si-ve iugo ventriculi aliquantum posterioris non procul ab huius orificio sinistro seu superiori, non tres vel quatuor, sed septem distinctae insternebantur. Ventriculus ipse quoad superficiem extimam maiori Siphoni duorum crurum inaequalium anatomico adaptatus, pariter ac intestini recti portio cum Siphone simili minori conjuncta, post crustam glandulosam detractam distinctam tunicam inter nerveam atque carneam exhibebant spectandam, nonnisi in ventriculo fuillo ab *Amstelodamensibus* adhuc descriptam. Folliculi fellis longioris non modo cervix tortuosior ac amplior, sed & fundus, non tam more consueto rotundus, quam plane rostratus conspiciebatur. Aliquot itidem vascula lymphatica, tum in hepate, tum in mesenterio, iis contingebat intueri, qui praeparationi adstabant. Ren sinister in dorso aliquam obtinebat fissuram pinguedine referam, in parte autem sima figuram semilunaris loco angulosam sistingebat; Ren vero dexter succenturiatus figura oblonga non minus gaudebat, quam sinister. Arteria spermatica dextra duplex, superior minor, inferior maior a descendente aortae prodibant trunco, e contra duae venae spermaticae sinistrae in ascensu per tres successive anastomoses unitae in sinistram venam renalem terminabantur. Testiculus pariter dexter a flatibus maior constituebatur, quam sinister, cum super processum peritonaei sinistrum sacculus externe occurreret ad herniam fortasse disponens. Ne crassissimum hominis torosioris cranium multis commemorem, cuius futura coronalis non aequae in medio, ac in dextro magis latere ad coronalem tendebat, sed e pectoris tantummodo cavo Cor ipsum in medium adhuc ideo proferam, quod bifidum illud cerneretur, id est, mucrone duplici ea ratione praeditum, ut ventriculi sinistri cuspis consueta obtu-

obtusior, magis vero acuta ventriculi dextri existerit, qualis cordis bifidi praeter *Thomam Bartholinum Cent. 1. Observ. 7.* nemo Anatomicorum, quantum mihi constat, iniecit mentionem. In primo autem dictorum Subiectorum, praeterquam quod processus peritonaei, qui alias clausi esse consueverunt, aliquantum hiarent ac intra abdominis cavum tres lumbrici intestina tenuia incoerent, pauca nunc ab ordinaria recedebant magnitudine nunc eandem quoque superabant. Colum quippe, intestinorum caeteroquin crassorum crassissimum capacitatem solemnem vix attingebat, nec Hepatis moles ad epigastrium usque protendebatur, in quantum illud aliquatenus scirrhosum non modo ad globositatem accederet, sed & lobo sinistro desitutum in solo dextro subsisteret hypochondrio. E diverso lien, quinque fissuris in parte anteriori distinctus & per membranofam productionem cum diaphragmate connexus, tantam prae se ferebat magnitudinem; ut longitudo eius octo, latitudo fere quinque & crassities sex adaequaret pollices. Notabilis itidem magnitudo advertebatur cum vesicularum seminalium, tum glandularum renalium, quas modo capsulas atrilarias, modo renes succenturiatos, modo glandulas ad plexum, solent salutare, quarumque sinistra triangularem potius cum dextra convenientem, quam oblongam, exhibebat figuram. Numerus artierarum unice augebatur circa renem sinistram, dum ab aorta duo ad hunc arteriosi excurrerant rami. Circa laryngem glandulae thyroideae, quae in homine quoad infernam partem unitae non nisi unam ex *Moragni* Observatione constituunt, ordinariam pariter molem insigniter excedebant, inque cranio ablato futura lambdoidea os triangulare, a *Paracelso* adversus insultus epilepticos adeo decantatum, mire complectebatur, licet in concavitate calvariae illud spectatum quadrangulare magis videretur. Miranda denique ductus thoracici atque thymi configuratio hisce Observatis colophonem imponat: canalis videlicet chyliiferus in dorso primum simplex ad duos circiter pollices tortuose ac inaequalis crassitiei ascendens glandulam oesophageam, a qua notabile vas lymphaticum receperat, mox duplex tali evaderebatur modo, ut ramus dexter, a priori sinistro vl-

tra pollicem distans ac in principio insulam quandam formans, diversae itidem crassitiei ac tortuositatis quatuor in ascensu pollices conficeret, usque ad alterum ramum siue truncum recurreret atque circa coniunctionem cum ipso aliam insulam constitueret. Omnis tandem ductus super hanc insulam tortuose dextrorsum vergebat atque superius circa thymum perquam longum ac inferius bifidum multo tortuosior partim in tres insignes tindebatur ramos in sinistram venam subclaviam desinente, partim intercedente vase satis crasso cum thymo ipso superius communicabat. Qualem curiosum canalem, cera alba repletum ac pedis mathematici longitudine aliquanto inferiorem, quo diligentius cum aliis ductibus chyliiferis humanis conferre annitor, quos vel ipse asservo, vel ab Anatomicis etiam hinc inde adumbratos deprehendo, eo certius, homines ductibus thoracis non magis, quam faciibus, inter se conuenire, persuadeor.



DE
ANATOMICA PRAECI-
PVARVM PARTIVM
ADMINISTRATIONE,

PRAESES
Dn. D. POLYCARPVVS GOTTLIEB
SCHACHER,

ET
A. ET RESPONDENS
IACOBVS HERMANNVS ALBRECHT

HILDES. SAX.

DISPV TABVNT

LIPSIAE AD D. XXI. MAI. A. MDCCX.

ANATOMICAL TABLES
BY
JACOBUS HENRICUS WILHELMUS
DE VRIES
M.D.

A TABLE
OF THE
MUSCLES OF THE HUMAN BODY

BY
JACOBUS HENRICUS WILHELMUS DE VRIES

CONSPECTVS
TOTIVS DISSERTATIONIS.

- §. I. **V**su Anatomiae concise praemisso, multifarias encheireses ad partium praeparationes esse necessarias, ostenditur.
- §. II. Fibram omnium partium solidarum esse communem materiam, probatur, illiusque examen instituitur.
- §. III. Ossium Fibrae, lamellae & pori examini subjiciuntur.
- §. IV. Cartilaginee quomodo tum lamellarum, tum pororum ratione ab ossibus differant, ostenditur.
- §. V. Discrimine membranarum praemisso, status quantum ad earum praeparationem faciat, arachnoidis, tunicarum oculorum, valvularum variarum partium, & septi scroti exemplis illustratur, & simul singularis modus, membrum virile inflandi, traditur.
- §. VI. Membranarum immissionem in aquam multum utilitatis adferre, retina & membranulis, e quibus lens crystallina componitur, probatur.
- 4 §. VII. Ad membranas a se invicem separandas opus subinde esse, ut aliquandiu in aqua fervida detineantur, ex praeparatione oesophagi, ventriculi, intestinorum, vesicae urinariae, membranarum linguae luculenter adparet.
- §. VIII. Quid sectio, injectiones & microscopia ad pervestigandas membranas conferant, ostenditur.
- §. IX. Encheireses ad musculorum praeparationes necessariae exponuntur.
- §. X. Ex vasis arteriae primum & venae ad examinis incidens revocantur, atque praemisso modo, pelliculas earundem praeparandi, concise ostenditur, quomodo valvulae, quibus gaudent, sint exhibendae.
- §. XI. Ad divaricationes vasorum sanguiferorum indagandas, artificiosa eorum inflatione & injectione est opus, qua occasio-

ne variae liquorum coloratorum, mercurii & ceræ præparationes recensentur.

- §. XII. *Praemissis cautelis ante injectionem observandis, ipsa injectio, tubi, vel siphonis, vel antliae ministerio instituenda describitur.*
- §. XIII. *Peracta injectione, quid porro agendum, breviter indigitatur, & nonnulli liquores balsamici recensentur.*
- §. XIV. *Glandularum & vasorum lymphaticorum encheireses adumbrantur.*
- §. XV. *Vasa lactea in mesenterio & mammis sistuntur.*
- §. XVI. *Vasa choledocha.* §. XVII. *Tubuli renales.* §. XVIII. *Vascula seminifera.* §. XIX. *Nervi examinantur.*
- §. XX. *Quid utilitatis Anatomia vivorum animantium pariat, indigitatur, & dissertationi clausula imponitur.*

§. I.

Usum, quem Anatomia universae Medicinae parit, esse incomparabilem, omnes propemodum Medici medicum ingenue fatentur. Praeclarissima enim haec Ars, mirificam corporis humani analysin dilucide sistens, jure meritoque alter Medicinae oculus dicitur, quo destituti coecorum more in spississimis oberrant tenebris, & in inevitabiles incidunt labyrinthos, e quibus fido hoc filo Ariadnaeo carentes nullo prorsus pacto se emergere possunt, sed potius effrenata & projecta audacia in viscera humana saeviunt, & conscientiae suae maculam inurunt indelebilem, proterva Empiricorum turba id satis superque confirmante. Proinde tantum abest, ut nobilissimum hujus Artis studium flocci aestimari debeat, ut potius e re maxime sit, ut quilibet Medentium eidem strenuam sedulamque impendat operam. Hinc nemo Anatomico

mico facile vitio vertet, si vulgari Anatomiae scientia, qua nemo practitorum falva conscientia carere potest, haud contentus de subtilitatibus seu minutiis, quas vocant, Anatomicis paulo penitius perferutandis simul sit sollicitus. Nam quemadmodum, qui horologia componunt, ne minimam quidem rotulam intactam relinquunt, sed eam attente & iudiciose ponderant considerantque; ita Anatomicus, qui exacti universi corporis humani Professoris titulum tueri cupit, non in iis saltem, quae citra difficultatem magnam in sensus incidunt, acquiescit, sed in minimis quoque discernendis ac penitus cognoscendis studium operamque consumit. Atque ut scopum, quem sibi praefixum habet, ex voto attingat, multifariis admodum indiget administriculis, quorum demum subsidio in abstrusissima quaevis penetrat, eaque, in altis tenebris latentia, in lucem tandem protrahit. Extra omnem enim dubitationis aleam positum esse, opinor, simplices aequae ac compositas partes sola sectione haud posse evolvi, sed ad earum absconditam structuram detegendam opus esse, ut modo injectionibus, modo elutionibus, nunc exsiccationibus, nunc microscopiis aliisque encheiresibus utamur, quo tandem voti nostri compotes reddamur. Non inutile itaque ac injucundum fore arbitramur, si adminicula, Anatomiae excolendae necessaria, impraesentiarum clarius paulo & quidem ad ductum praecipuarum partium adumbremus, cui labori ut summus corporis nostri Architectus largiter adspirare velit, animitus precamur vovemusque.

§. II.

Quantumvis nulla pars corporis solida, physice considerata, simplex sit & homogena, sed omnis heterogeneis particulis constet, tamen anatomico sensu sumpta utique in simplicem cultri potissimum acie resolvi potest, quam fibram, fibrillam seu filamentum Anatomiae proceres nuncupare consueverunt. Quippe omnes partes solidas, praecipuum Anatomiae objectum constituentes, tandem in fila oblonga, gracilia, alba & solida delihscere, autopsia satis superque comprobatur. Namque partes solidae, quarum natura in contactu immediato

cohaesioneque suarum particularum consistit, non materialiter, sed saltem formaliter inter se differre videntur. Quemadmodum enim particulae, quae fibras componunt, laxiori strictiorique vinculo inter se copolatae, animadvertuntur; ita fibrae ipsae diversimode configuratae, ac varie sparsae, & laxius arctiusque & aliis modis junctae, omne, quod inter partes solidas intercedit, discrimen constituunt. Licet vero cultri ministerio tam subtilis praeparetur fibrilla, ut in subtiliores dividendi nequeat, tamen & hanc ex minoribus componi filamentis, microscopia nos docent. Si enim fibrillam ejusmodi microscopio exquisite fabrefacto lustremus, ea multoties major comparens ad nebulae sericae, ex quamplurimis fibris subtilissimis ac porosis contextae, faciem accedere videtur. Atque haec ipsa fibrillarum porositas ad nutritionem decenter peragendam quam maxime est necessaria, cum sic demum succus nutritivus filamentorum, eodem ceu rore conspersorum, poros facile subire, & pressura noviter adfluentium particularum in eos trudi queat, quo fieri aliter nequit, quam ut is paulatim quiete & contactu suo cum fibris cohaereat, easque nutriat, & in omnes dimensiones explicet diducatque.

§. III.

Cum itaque ex praedictis jamdum innotescat, quasvis corporis partes solidas ex fibrillis construi, similem quoque fibrillosam texturam in ipsis ossibus, quae ceteras partes duritie multum antecellunt, animadvertimus. Namque rigidae, quibus ossa constant, fibrae, arctius laxiusque cohaerentes, non modo varias laminas, sibi invicem instratas, cellulasque componunt, verum etiam diversos effingunt poros. Distincte admodum osseas fibras in tenellorum, abortu exulsorum aut brevi post partum mortuorum, sceletis observamus, quippe si exempli gratia calvariae ossa, intervenientibus membranarum laxa cohaerentia, attentius contueamur, plurimas fibrillas osseas, in membranas interjectas radiatim sparsas, non sine animi voluptate animadvertemus. Conf. Kerckring. *Osteogenia Foetuum*. Cumque praeterea ossa ejusmodi mollioris adhuc sint texture, facili

facili negotio cultri ope in tenuissimas fibrillas atque lamellas dividi possunt. Quo majorem vero duritiem os indeptum est, eo praeeparatu sunt difficiliore lamellae osseae, sponte quidem eadem aliquando a se invicem secedunt, ut in exfoliatione, ubi plures paucioresve lamellae, succo nutritio orbatae, in squamulas veluti resolvuntur, observamus, tamen rigidae nimis existentes, strictissimaque copula inter se nexae, omnem subinde cultri aciem eludunt. Quare nonnulli in ossium locum cornu rhinocerotis aliusve animalis substituunt, utpote quod, propius ad ossium naturam accedens, minori opera in laminas dissolvi potest, aut eum in finem balaenarum ossibus utuntur, cui intentioni quandoque etiam costae satisfaciunt, quippe quae, moderatam duritiem nactae, facilius cultri beneficio in fibrillas lamellasque dirimuntur. Incidit tamen aliquando indefessus ossium scrutator *Clopton Havers* in os quoddam, cujus integrum parietem a cavitate ad externam usque superficiem ex voto dividere potuit. Vid. ejus *Osteogon. p. 49.* Atque autopsiae maxime videtur consentaneum, cellulas, internam ossium cavitatem occupantes, ab ipsis lamellis formari. Ut enim fibrae, externam superficiem efformantes, ad tractum ossis exporriguntur, atque ad *Haveri* mentem tubum in utroque sui extremo imperforatum componunt, ita fibrae ex interioribus lamellis emissae, & transverso tortuosoque ac intricato ductu progredientes, corpus reticulare seu cancellos vel cellulas osseas effingunt. Clare id perspicimus, si exempli gratia os femoris ferra subtiliore ad tractum longitudinalem, vel vertebram transversim in duas dividamus partes. In femoris enim parte superiore & inferiore cellulas copiosissimas, in media pauciores animadvertimus, hinc etiam media pars multo crassior est extremis, siquidem lamellae paulatim a se invicem secedentes, fibrillasque in cavitatem ad effingendos cancellos spargentes, sensibiliber parietum crassitiem imminuunt. Haec procul dubio etiam est ratio, cur corpora vertebrarum subtiliores saltem laminae exterius ambient, internarum fibrillis omnimode in cancellos mutatis. Neque vero praedictarum fibrarum continuatio cum lamellis demonstratu adeo est difficilis,

utpote quae non modo in nudos incurrit oculos, verum etiam
 luculentissime microscopii ministerio observari potest. Deni-
 que ad ossium poros quod attinet, eorum duplices animadver-
 timus, longos alios, alios transversos. Ex his nonnulli, qui
 vasis sanguifluis nervosisque, ad interiora ossis abeuntibus,
 transitum concedunt, adeo sunt patentes, ut de eorum existen-
 tia nemo amplius hodie dubitet. Alii vero, quibus tendinum
 fibrillae sunt implantatae, aut qui insensibili transpirationi in-
 servire videntur, subtiles admodum sunt, hinc ad eos mon-
 strandos necesse est, ut tenellorum ossa, amplioribus poris or-
 nata, adhibeamus, aut os adultum, diuturna maceratione non-
 nihil emollitum, in lamellas separemus, utpote quarum pori
 transversif longe distinctius conspiciuntur, quam si eadem stri- 10
 ctissime inter se sunt nexae, tametsi nec tum oculorum aciem
 omnimodo subterfugiant, modo externam aequae ac internam
 ossis superficiem oculo, microscopio armato, attentius lustre-
 mus, ubi quamplurimi pori, alias pene insensiles, clare in con-
 spectum prodeunt. Atque haec dubio sine est ratio, cur os,
 medulla sua repletum, & solis radiis expositum, madore no-
 tabiliter exterius imbuatur, cum, eodem probe calefacto, me-
 dullaris succus, in vaporem resolutus, & per poros transver-
 sos perspirans, exteriora sensibilibiter obliniat. Praeter modo
 memoratos poros reperiuntur porro longitudinales, inter la-
 minas formati & ab una extremitate alteram versus protensi.
*Hi pori, inquit Cl. Haverus, omnino communiter non, nec sine
 accurato examine & optimis vitris observari possunt, nisi identidem
 in certis ossibus. In nullis vero ossibus manifestius observari pos-
 sunt, quam in costis: quamvis etiam in firmissima parte scapulae,
 ubi immediate laminae erant unitae, manifeste illos & distincte con-
 spexerim, & etiam insuper viderim medullam, quae iisdem se in-
 sinuaverat, lateribus sub specie olei adhaerentem. Pariter cum
 summa delectatione eos observavi in osse humano, & quidem inter
 undecim aut duodecim diversas laminas. Verum enim vero suc-
 cus non tantum medullaris ad naturalem ossium temperiem
 conservandam hos ipsos alluit poros, sed & succus nutritius,
 iisdem alendis necessarius, per eosdem trajicitur, ut non
 obscure*

obfcure in offe fracto animadvertitur. Vt enim fuccus nutritius, ex poris longitudinalibus paulatim promanans, extremitates, rite adaptatas, glutinis adinfar unit, & in callum induratus firmissime connectit, ita aliquando, si forsan fracti ossis extremitas protuberans conspectui aliquandiu exponatur, ipse fuccus lente propullulans in sensus incurrit. Equidem nunc nobis haud inepta suppeditaretur occasio, differendi de modo ossa dealbandi construendique sceleta, sed cum hoc nimis foret prolixum, & praeterea *Lyserus in cultro Anatomico*, nec non *Sim. Pauli de modo dealbandi ossa pro Sceletopoeia encheireses*, huic labori necessarias, fusius paulo accuratiusve exposuerint, ad celeberrimos illos Viros benevolum lectorem brevitatis gratia remittimus. Non possumus autem non binis saltem monere verbis, non incongrue ossa, medullari succo primum exempto, & tendinibus aliisque partibus externe adhaerentibus studiose separatis, aquae ita incoqui, ut pinguedo, eidem innatans, spongia oleo madida diligenter auferatur, coctioque ter quaterque repetatur, ultimo parum calcis vivae & salis communis aquae addendo. Hoc factio ossa radiis solaribus libere exponantur, & lapidis scissilis, ignis ministerio optime calcinati, singulisque mane & vesperi aqua irrorandi, pulvere probe conspergantur, atque tamdiu relinquuntur, usque dum insignem albedinem indepta fuerint, postea ad sordes detergendas adhuc semel in aqua coquantur, solisque aestu exsiccantur, & postremo tripoli vel smyride fricentur polianturque, donec eburneo pene colore tincta intuentium oculos nitore suo mirifice delectent.

§. IV.

Cum cartilagine pariter ex lamellis construantur, & propius ad ossium naturam accedant, non abs re erit, paucula quoque de his in medium proferre. Quemadmodum vero
 12 ossibus multo sunt molliores flexilioresque, quod dubio procul a paulo laxiori tum particularum constitutarum, tum ipsarum fibrillarum connexione pendet; ita resolutio earundem in lamellas administratu longe est facilior, praecipue si aliquandiu
 info-



insolatas vel ignis ministerio exsiccatas scalpello anatomico subijciamus. Neque earundem pori monstratu adeo sunt difficiles, utpote qui ossium poris sunt patentiores, hinc vel in nudos cadunt oculos, vel microscopiorum ope distincte cognosci possunt. Quoniam enim rigidae cartilaginum partes laxius cohaerent, spatiosa paulo majora iis sunt interjecta, quae dum aereae spirulae occupant, multum ad earundem elasticitatem contribuere videntur; quippe quae non soli fibrillarum rigiditati, sed simul motori interno jure meritoque tribuitur,

§. V.

A cartilaginibus lubet nunc transitum facere ad membranas, praecipue quoniam ossa aequae ac cartilagineae membranae sunt naturae, antequam debitam firmitudinem & consistentiam acquirunt. Pagellarum vero angustia haud permittit, ut omnes membranas, quarum numerus nimis est copiosus, sigillatim in praesenti persequamur, sufficiat hinc potiores saltem commemorasse, & quidem ad ductum encheiresum, ad earum praeparationem scitu necessarium. Membranas enim multum inter se differre, neminem nisi in Anatome plane hospitem latere potest; siquidem aliae sunt subtilissimae, aliae paulo crassiores, ex binis pluribusve lamellis, contextae, aliae nervaceae, aliae musculosae seu carnae, aliae vasculosae, aliae vesiculares, aliae cellulosae & cavernosae, aliae valvulosae &c. ut adeo ad eas monstrandas diversis indigeamus adminiculis, inter quae flatus non postremum occupat locum. Quippe aliquando membranae adeo sunt subtiles, ut, nisi flatu nonnihil eleventur, oculis minime pateant, quale quid in arachnoide observamus, utpote ad quam detegendam necesse est, ut cum primis circa cerebellum, aut quod magis arridet, circa spinalem medullam per tubum subtiliorem, ablata primum dura meninge, flatus in piae meningis superficiem, hinc inde leniter impellatur, sic saepius membranula maxime subtilis & lucida ob oculos versabitur, quam nonnulli pro peculiari membrana habent. Insignem pariter usum flatus in praeparandis oculorum tunicis parit. Namque scleroticae circa ligamentum, quo

quo cornea substratae uveae adhaeret, vulnuscule inflicto, non inconvenienter per idem tubulus subtilior introducitur, quo sic flatus, per eundem immittas, uveam a sclerotica aliquantum separare queat; sic enim forcicis subtilioris altera extremitas globulo munita citra uveae & retinae pertusionis metum immitti, & eadem sclerotica ad tractum, ligamenti orbicularis incidi potest. Ut autem tota sclerotica reclinari queat, opus est, ut eandem hinc inde, via primum per flatum parata, secundum longitudinem discindamus. Interim necesse est, omnia suspensa peragantur manu, cum leviter saltem vulnerata uvea, protinus per eam humor vitreus, totum laborem irritum reddens, profluat. Hoc facto ad uveam plenarie denudandam cornea circumspicte separetur, qua remota & humore aqueo elapso, iris, anteriorem uveae partem constituens, in sensum quidem influit, quia tamen collapsa & humori crystallino veluti agglutinata commode perspici nequit, ea

14 spiritu, per pupillam immisso, est distendenda, cujus beneficio praeterea uvea a retina diduci, & posthac commode ab eadem segregari ac reclinari potest, quo tandem haec nuda in oculos cadat. Neque minoris usus est flatus, ad membranas humorum commonstrandas. Quippe, parte humoris crystallini anteriore parum incisa, statim is effluit, & membranam suam, araneae titulo insignitam, relinquit, quae propter summam tenuitatem pene insensilis, mox aspectu sentitur, modo latera ejus flatu explicentur. Quale iudicium quoque esto de hyaloide, vitreum continente. *TURBO* enim in humorem paulo altius intruso, auraque per eundem immissa, plurimae cellulae, limpidas vitrei particulas complectentes, in sensum incurrunt. Eximie quoque flatus ad membranaceas pulmonis vesiculas praeparandas conducit. Siquidem pulmone artis lege eluto, atque membrana ejus externa abrasa, dum is ipse inflatur, non modo vesiculae turgidae oculis subjiciuntur, verum etiam facillimo negotio digitorum adminiculo a se invicem citra dilacerationis metum intrepide separari possunt. Ut ut enim unus pluresve lobi minores inflati in multifarias vesiculas diversimode configuratas hac methodo dividantur,

eadem tamen semper expandentur, quotiescunque bronchus, ad eae contendens, inflatur, utpote quae bronchiorum extremis separatim racemorum instar adhaerent, nullumque speciale commercium inter se alunt, eadem quoque cellulae in pulmone inflato & exsiccato nitide comparent. Flatus porro ministerio absconditas variarum partium valvulas ex voto in lucem protrahimus, ut in venis, arteriis, vasis lymphaticis & intestinis clare videre est. Cum vero de vasis mox ex instituto simus acturi, liceat saltem occasione valvularum intestinorum monere, eas longe distinctius oculis usurpari, si 15 intestina a sordibus probe repurgata, & ab adhaerentibus partibus separata, sufflentur primum & exsiccantur, & tunc demum caute incidantur; sic enim conniventes *Kerckringii* in jejunio, valvula *Baubiniana* in principio coli, nec non ceterae ejusdem cellulae optime clarissimeque perspici poterunt. Id quod etiam in seroto artificiose inflato exsiccatoque observamus, utpote in quo diaphragma seu septum, illud in duas distinctas cavitates dividens, clarius longe ob oculos ponitur, quam si recens flaccidumque ad examinis incudem revocetur. Non absimilem in modum membri virilis substantia nerveo-spongiosa conspectui lissitur; haec enim demum in inflato & exsiccato pene in sensum cernendi venit. Perpaucis vero modus inflandi membrum virile est perspectus; quippe plerique uni saltem corporum nerveo-spongiosorum tubum applicant, verum sic duo tantum majora corpora inflantur, tertio minori, urethram & extimam glandis superficiem efformante, flaccido permanente. Quamobrem necesse est, ut tubum venae, dorsum penis perreptanti, adaptemus, & per eum flatum immittamus, & si forsam valvula quaedam flatui, transitum molienti, obicem ponat, ea tubi apice est dilaceranda; sic enim flatus intrusus minus corpus nervosum & quandoque etiam cetera ex animi sententia expandet, membrumque totum, rigidum reddet, tamen si aliquando ad corpora majora inflanda opus sit, ut etiam iis tubum applicemus, atque sic eodem tempore per duos tubos membrum inflemus, inflatumque protinus vinculo fortiter stringamus, & in aëre tepido

16 exsiccamus exsiccatumque ad ductum *Cl. Ruyschii* circa glandem orbiculatim aut etiam secundum longitudinem incidamus; sic enim structura ejus, prout a praeclaudato *Ruyschio* describitur, & figuris aenaeis nitide illustratur, oculis clarissime patet. Cum vero clitoris glandulae conglobatae & papillae in mammis mulierum confimilem structuram nactae sint, eadem quoque encheireses requiruntur, ad earundem abstrusam texturam detegendam commonstrandamque.

§. VI.

Praeterea multum interest, ut aliquando membranas perspicue lustrandas in aquam projiciamus. Siquidem nonnunquam membranae in aqua oberrantes longe distinctius conspiciuntur, quam si eadem protractae & collapsae oculis luffrentur. Praeclarum hujus rei exemplum habemus in retina oculorum; haec enim propter mollem mucaginosamque texturam aegre cognosci potest, cujus tamen structura vasculolo-reticularis statim ad sensus permanat, modo eam in aquam limpida, immittimus, & non nihil exagitemus cum sic demum explicatae membranae latera, vasis sanguinis ornata, distincte admodum in oculos incurrant. Eadem cautela opus est, si animus fert, pelliculas orbiculares, quibus humor crystallinus constat, oculis contemplari: Namque perperam lens crystallina humoribus, sed rectius partibus solidis annumeratur, utpote quae ex tenuissimis pelliculis, tunicarum ceparum in modum sibi invicem instratis, componitur, ut in oculo, ex cane aliove animali vivo exemto, & adhuc calido, clare videre est. Si enim lentem crystallinam, per corneam incisam leniter expressam, & propria sua membrana exutam, in aquam demittamus, ea nonnihil pressa & agitata in infinitas lamellas seu squamulas resolvitur, quae in aqua natantes & fluctuantes pellicularum tenuissimarum faciem exactissime exprimunt, ex eadem vero protractae, & in se collectae, lentorem quendam facile diffluentem referunt. Cum vero nobis non semper ejusmodi oculus actu calidus & recens sit ad manus, atque frigidus, in quo dubio sine hu-

mor, in tubulis pellicularum existens, & paulatim lentorem contrahens, membranulas illas nimis arcte conglutinat, in squamulas resolvi nequeat, non male spiritus nitri aliusve liquor acidus lenti crystallinae affunditur, cum sic paulatim corneam acquirens duritiem, perfacile in orbiculares pelliculas dirimi possit, ut jamdudum has encheireses *Dn. Praeses* in *Dissertatione de Cataracta* conscripta, fusius paulo declaravit. Similem in modum arachnoides, epidermis, tunica intestinorum villosa, pia meninx similesque membranae tenues in aquam aut liquorem balsamicum inmitti possunt, utpote quarum structura sic longe distinctius conspici potest.

§. VII.

Nec parum refert, ut partes, ex dissimilibus membranis contextas, in aquam fervidam conjiciamus. Namque interdum membranae recentes tam arcte inter se cohaerent, ut nisi fervidae aquae ministerio emollitae aliquantum a se invicem dehiscant, vix ac ne vix quidem distincte & sine dilacerationis metu praeparari queant. Quale quid in oesophago, ventriculo & intestinis observamus. Proinde ad praedictarum partium pelliculas commonstrandis non inconvenienter oesophagus, vel ventriculus, vel intestini portio inflatur & ligatur, ac in fervida aliquandiu detinetur; sic enim facillime cultri ministerio extima pellicula seu communis a substratis filis longitudinalibus carneis, alias pertinacissime adhaerentibus, divelli potest. Hoc facto suspensa manu & circumspicte fibrae & longitudinales a spirales, & hae a tendinea tunica separentur, & si forsan fibrae non nihil exsiccatae aegrius secedant, fervida denuo imbuantur, laborque tandiu reiteretur, donec duplex fibrarum carnearum series rite evoluta fuerit. Ad glandulosam vero tendineamque tunicam praeparandam non incongrue ventriculus seu oesophagi vel intestini portio inversa, inflataque ac ligata similiter in aquam fervidam demittitur, sic enim & harum pellicularum praeparatio administratu non erit difficilis. Eodem propemodum

dum modo vesica urinaria, nec non pelliculae, linguam obtegetes, praeparantur, hac saltem cautela observata, ut lingua paulo diutius in fervida aqua detineatur, aut eidem leniter incoquatur; ita enim extimam pelliculam a reticulari seu porosa, hancque a corpore papillari expedite separare poteris. Cumque cutis similiter ex tribus distinctis membranis, cuticula puta, corpore reticulari & cute proprie sic dicta, ex fibris tendineis, papillis nervaceis & glandulis miliaribus contexta, constet, fervida quoque nobis inservit, ad membranas illas distincte & separatim praeparandas.

§. VIII.

Aliquando vero nuda cultri acies ad dividendas persequendasque membranas sufficit, ut in pericranio, dura meninge, pleura, mediastino, pericardio, peritoneo, mesenterio, tunicis testiculorum, perioestio aliisque pluribus membranis videre est. Neque artificialis cerae aliusve materiae in vasa sanguiflua infusio nunc reticenda est, utpote quae ad vasa illa, **19** per membranas multifarie dispersa, discernenda apprime est necessaria, de qua tamen mox occasione vasorum sanguiferorum ex instituto sumus acturi. Denique nec microscopia silentio sunt praetereunda. Quando enim propter oculorum hebetudinem fibrarum contextum, vel glandulas, vel papillas nervaceas, vel vasa per eundem disseminata, vel poros aliave aegre minusque accurate perspicere possumus, nunquam non opus est, ut, varia & affabre fabrefacta microscopia adhibeamus utpote quorum subsidio demum & illas res, quae alias oculorum obtutum effugiunt, distinctius clariusque cognoscimus. uti in cuticula, corpore reticulari, cute ipsa, pia meninge, cellulis pulmonum aliisque quamplurimis membranis videre est, quarum prolixiori explicationi non est, cur in praesenti diutius immoremur, cum animus non sit accuratam omnium partium solidaram structuram tradere, sed saltem encheireses, ad eandem pervestigandam scitu necessarias, concite adumbrare.

Proinde nunc sine prolixiori verborum circuitu ad musculos provehimur, quorum substantiam propriam fibrillosam esse, omnes hodie anatomici ingenue fatentur, tamen in eadem describenda haud parum inter se differant. Autopsiae vero maxime est consentaneum, e triplicibus fibris, carneis puta, tendineis & membranaceis musculum componi. Et quandumvis eadem in recenti musculo dissecto jam dum compareant, longe tamen distinctius oculis inspicere possunt, si elixus ad examinis incudem revocetur; hoc enim ab uno tendine ad alterum superficialiter saltem inciso, & postea digitorum ministerio ad fibrarum ductum divulso, fibrae omnes earundemque situs, ordo ac figurae, in quibus exactius paulo delineandis *Sceno* cumprimis & *Borellus* multum defudarunt, nec non nexus, qui inter easdem intercedunt, perspicue ob oculos ponuntur. Namque tempore illo continuatio fibrarum tendinearum cum carneis distincte admodum perspicere potest, ut hinc non perperam muscoli caro, ex fibris motricibus seu carneis contexta, pro tendine divulso seu disperfo habeatur, cum omne discrimen, quod ratione coloris, crassitiei & consistentiae fibras tendineas inter & carneas intercedit, a strictiore laxioreque earundem copula pendere videatur. Ad fibras vero membranaceas monstrandas necesse est, ut ipsas carneas lateraliter sibi invicem accumbentes, digitorum ope nonnihil distrahamus; sic enim infinitae propemodum fibrillae albicantis coloris tenuissimaeque ac ab uno motricium latere ad oppositum transversum protensae, in conspectum prodeunt, quarum ortum nonnulli a membrana, musculum exterius ambiente, deducere haud verentur. Neque vero aliis encheiresibus indigemus ad muscularem cordis linguaeque contextum commonstrandum, his saltem cautelis observatis, ut, corde coctionis ministerio sufficienter emollito, vasa una cum auriculis ac pinguedine, nec non membrana, cor exterius ambiente, circumspicere auferamus, singulorumque ventriculorum fibras spirales, externam seriem componentes, a baseos

margine separemus, provideque persequamur, sic enim paulatim totus cordis glomus extricari evolviq̄ue potest. Sed longe majores difficultates lingua Anatomico parit; hujus enim fibrae tam intricato feruntur ductu, ut non immerito dubitemus, an unquam justo ordine separari evolviq̄ue possint. Ut tamen mirabilem earum ductum oculis perlustrare queamus, necesse est, ut basin linguae elixae transversim & superficialiter incidamus, & digitorum ministerio ad fibrarum ductum divellamus, sic enim fibrae longitudinales, transversales, perpendiculares, obliquae, &c. sub adsp̄ctum venient. Quantumvis vero sic sat bene interior muscoli fibrosus contextus sensu comprehendi possit, tamen qualis praecise fibrae motricis seu carnae sit structura, nondum adparet. Hinc nonnulli microscopiorum ope eam non costam sed recentem acerrime quidem contemplantur, sed in diversas postea abeunt sententias; siquidem alii existimant fibrā motricem, in modum tenuissimi vasis sanguiflui, cavitate sensibili esse donatam, alii vero eidem saltem poros seu cellulas laterales assignant, quas partim inter se, partim cum vasis sanguiferis nervosisque commercium alere arbitrantur. Verum enim vero priorem sententiam apto argumento probari haud posse, experientia satis superque confirmat. Quae enim *Steph. Blancardus* eum in finem adornavit tentamina, publicoque tanquam vera obtrusit, cum autopsia aperte pugnant. Neque *Cl. Ridley* sententia, alias satis ingeniosa, omnem nobis scrupulum demit, utpote qui fibras carneas a nervis, nerveaque filamenta a vasis sanguiferis deducit; totam enim hanc hypothesin multis adhuc dum premi difficultatibus, rem accuratius perpendenti cognitu difficile non erit. Quare postrema sententia majorem promeretur applausum, praecipue eum in fibra carnea, microscopii beneficio attente iustrata, plures ejusmodi poruli seu cellulae visu percipiuntur. Et quantumvis perspicacissimus *Loewenboeck*, qui alias huic hypothesi erat addictus, in *Epist. Part. 2. p. 43.* palinodiam carens, ingenue fateatur, microscopium vulgare sibi imposuisse, & rugas speciem vesicularum seu globulorum exhibuisse, existimetque hinc potius, fibras carneas,

mem-

membranulis obvolutas, ex copiosissimis aliis striis, nunc in tendinem, nunc in membranam abeuntibus, construi, omnemque hinc musculum ex mille minoribus componi, tamen non est, cur poros illos seu cellulas in dubium plenarie revocare velimus; licet enim negari nequeat, fibram carneam minimis filis constare, ex iis tamen coalitam copiosis gaudere poris praeter microscopia intrinseca humiditas, quae citra profinitatem ne quidem concipi potest, & praecipue experimentum, cujus *Cowperus* meminit, luculenter comprobatur. Oculatissimus enim ille Anatomicus in truncum arteriae brachialis mercurium aliquando infudit, qui & vasa capillaria sanguiflua, per musculos dispersa, & ipsas fibrarum cellulas ita replevit, ut eas praeaudatus Auctor perspicue admodum ac distincte observaverit, negans insuper, illas vere inter se communicare. De communi musculi substantia impraesentiarum haud agam, cum alias necesse esset, ut crambem, quod ajunt bis coctam taediose apponam, aut futurae vasorum tractationi materiam intempestive praeripiam. Neque vero enucleandis encheiresibus, ad quarumlibet partium musculos provide separandos, scitu necessariis, jam in morabor, cum opus hoc arduum ac perutile nimis foret prolixum. Proinde sufficiat in genere saltem monuisse, ad musculorum separationem nunquam non opus esse, ut eorum involucri communia, atque pinguedo adnata, aut interstitia eorundem occupans, nec non vasa arteriosa, venosaque ac nervosa studiosissime auferantur, quo sic fasciculi musculorum, propriis 23 suis membranulis obvoluti, rite & circumspicte a se invicem distingui & separari queant, & ut innotescat, qualem praemanibus habeamus musculum, juvat interdum, eum digitis arripere trahereque; dum enim pars, cui is ipse est insertus, movetur, a motu ejus non perperam ad ipsum argumentamur musculum.

§. X.

Ordinis sic jubente ratione, ad vasa nunc progredimur, atque ex iis, quae sanguinem vehunt, primum ad examinis incudem revocare lubet. Non opus autem fore arbitror, modum arterias & venas in varias dividendi lamellas prolixè describere, cum de eo occasione ventriculi, intestinorum, &c. jamdum egerimus. Sufficiat proinde saltem monuisse, non inconvenienter majorem arteriae vel venae truncum baculo ligneo superinduci, & sic demum in aquam fervidam immitti; hac enim ratione exterioribus lamellis ablati, interiores, & quidem tendinea in arteriis & carnosae in venis, quarum quaelibet ex fibris annularibus est contexta, in conspectum prodeunt, & ut appareat, quomodo fibrae longitudinales, e quibus interna arteriarum membrana est composita, spirales tendineas ad angulos rectos secant, non inconvenienter eadem, canali arterioso inverso, non nihil a se invicem separantur. Quod si vero animus est vasculorum arteriae vel venae membranam monstrare, opus est, ut recentia vasa, ex animalibus vel vivis, vel brevi mortuis protracta, examini subjiciamus, aut artificiose vasa minora ad majora tendentia ceracea quadam materia repleamus. Glandulosa utriusque

24 vasis membrana, a *Willisio* praecipue descripta, cum mihi suspecta videatur, eam lubens silentio praetereo. Tandem *Cl. Ruyschius* vasis sanguiferis membranam cellulosam eam ob causam, quoniam in vesiculas mutari potest, adscribit. Praeterea ad horum vasorum valvulas ostendendas certis quibusdam indigemus cautelis. Namque si animus est, semilunares arteriae magnae vel pulmonalis valvulas inspicere, necesse est, ut canalem arteriosum ad cordis usque oram citra tamen valvularum laesionem profunde incidamus, & stylo vel flatu pelliculas collapsas elevemus, aut, quod magis arduum, alterum cordis ventriculum, ad denudandum arteriae ostium, discindamus, & aquam in arteriam magnam vel pulmonalem siphonis ope infundamus; sic enim valvulae, ab infuso liquore elevatae, & ventriculorum ostia exacte claudentes, in oculos incurrunt. Quod ad tricuspidales & mitrales valvulas atti-

net, eae quidem incisus ventriculis citra difficultatem monstrari possunt, tamen ut adpareat, quomodo eadem ostia venarum claudant, opus est, ut hanc vel illam auriculam reseceamus, & ejusdem lateris ventriculo, cono primum abscisso, siphonem applicemus, sic enim valvulae, ab aqua immissa explicatae, & ostium venae satis exacte obstruentes, clarissime oculis subjiciuntur, tametsi non semper cono resectione sit opus, modo, ablata auricula, aliquid aquae in patentem ventriculum infundamus, conumque cordis basin versus fortiter premamus, ita namque aqua propter relaxata filamenta, quibus valvularum pelliculae sunt appensae, sursum versus impulsae, valvulas diducit & elevat, efficitque, ut identidem ostium ventriculi optime claudatur. Neque vero valvulae, venarum cavitates occupantes, monstratu adeo sunt difficiles, 25 modo easdem provide aperiamus, & hinc inde occurrentes pelliculas stylo vel flatu diducamus, de quarum figura specialius describenda brevitatis gratia nunc non sumus solliciti.

§. XI.

Potius communi arteriarum venarumque structura praemissa, ad modum, vasorum distributiones circumspicere indagandi, transitum jam facimus. Quantumvis vero majores vasorum ramos sola sectione persequi possimus, minores tamen vix talem praeparationem admittunt, quia eorum laesio vix evitari potest, hinc sanguis procius profiliens omnem plerumque laborem irritum prorsus reddit. Multo minus sola sectio minimis vasculis detegendis sufficit, utpote quae omnem ordinarie oculorum obtutum effugiant, nisi primum in ea certa quaedam materia immissa fuerit. Hinc Anatomici in ejusmodi liquido conficiendo, quod vel minima vascula penetraret, multum studii operaeque collocarunt, quos inter *celeberrimus Ruyschius* facile principem tenet locum; quippe qui, singulari propemodum artificio adjunctus, plusquam capillaria vasa materia quapiam replere novit, indeque occasionem nactus est, & etiamnum nanciscitur, multa praecleara inveniendi, ut ex scriptis ejus luculenter innotescit, &
augu-

augustissimum ejus museum abundanter comprobat. Varii interim sunt modi, abscondita vascula ob oculos ponendi. Siquidem nonnulli collapta vascula tubi ministerio inflant, quo ipso vel minima, omnem oculorum aciem alias subterfugientia, ex voto inspici possunt. Imo statum ejusmodi extremitates arteriarum subire, exiude non obscure conjicere licet, quod is saepe in venas vasque lymphatica transeat, cum quibus arteriae arctissimum colunt commercium, uti in arteria splenica, renali, mesaraica aliisque quam plurimis videre est. Sed cum remittente inflatione mox vasa rursus evanescant, alii diversis utuntur liquoribus. Sic *Desnoues, Professor Bononiensis celeberrimus* in elegantissimis literis, quas gallico idiomate ad *Cl. Guiglielmini* perscripsit, liquoris cujusdam, minima quaevis vascula exactissime replentis, meminit, qui est non nisi spiritus vini rectificatissimus, tinctus colore cinnabaris nativae, supra porphyritem subtiliter tritae. Nec minores laudes *Cl. Bartholinus* diversis liquoribus attribuit, quos in *Anatomic. Administrat. Specimin. Sect. III.* describit. Praeparat enim egregiam tincturam caeruleam ex spiritu salis ammoniaci, dum in eum obulum, vel limaturam aeris immittit; praeterea tincturas violarum, cyani, rosarum, &c. quibus ope olei tartari per deliquium, aquae calcis vivae, vel olei vitrioli varios inducit colores, eximie commendat. *Qui vero, inquit, floris cujusdam tincturam in promptu non habent, capiant solummodo guttam gambam & indigo caeruleam, quibus tres egregiae tincturae conficiuntur: nam gutta gamba flavo, indigo vero caeruleo colore aquam tingit. Harum tincturarum si partes aliquae simul confundantur, ex earum permissione color viridis exsurget, qui ad demonstrationes nostras peragendas perquam utilis est. Et quia, pergit, ultimo jam descriptae tincturae exiguo cum labore praeparari possunt, neque instrumentum laedunt, quemadmodum spiritus salis ammoniaci, ideo ordinario a nobis in vasorum examine usurpantur.* Licet itaque ejusmodi liquoribus injectis minima vasa sub sensu cadant, id tamen incommodi habent, quod ramuli, per viscerum aliarumve partium interiora dispersi, rite perveffigari nequeant, cum iis leviter

saltem vulneratis statim inhaerens effluat liquor, vasaque collapsa & disparentia post se relinquat. Hinc non pauci in ejus locum mercurium vivum substituunt, & eidem fumo sulphuris, vel stanni, aut plumbi lentorem inducunt, aut eundem saliva subigunt, vel etiam aliquando non fixatum mediante tubo vel siphone, non tam ex orichalco, quod mercurius corrodit corrumpitque, sed ex chalybe confecto, in vasa infundunt, & quidem tam exoptato successu, ut vere minima vasa eodem repleta in sensum cernendi veniant. Tandem cera silentio praetereunda non est, praecipue cum ea quotidianis pene injectionibus interserviat. Et licet quaelibet cera liquefacta possit in vasa paulo majora infundi, tamen cum crassiores ejus particulae minora vasa minus expedite subire, multo minus minima penetrare queant, Anatomici eo operam navarunt, ut majorem subtilitatem & activitatem eidem conciliarent. Nolumus autem in praesenti in multiplicibus cerae praeparationibus percensendis prolixi esse, sed saltem eam ingenue communicabimus, cujus usum egregium in minimis replendis vasis multoties experti sumus. Solvatur itaque sebum hircinum in catino fictili, atque decantationis beneficio depuratum in patinam stanneam effundatur, leniori- que igni exponatur, paulatim spermatis ceti purificati quantitatem sufficientem addendo, sic obtinebitur massa pellucida ac alba, ceram multo fluidiorem & subtiliorem reddens. Praeterea ad ceram rite colorandam varia requiruntur pigmenta, ad quae cum primis referri meretur cinnabaris ac minium optime depuratum, in cujus quidem locum illud 28 pigmentum, quod Carmin dicitur, melius substituitur, quia tamen nimis est pretiosum, minium seu cinnabaris commode locum ejus supplebit, huc insuper viride aeris crystallizatum, nec non amyllum caeruleum, lacca Florentina, caeruleum montanum, aliave hujus generis pigmenta pertinent. Quodcumque vero adhibeas, semper necesse est, ut idem non modo in subtilissimum pulverem redigas, verum etiam supra porphyritem, oleum therebinthinae sensim affundendo, optime teras, sic enim parabis materiam, quae cerae colorandae

randae apprime conducit. Hisce seorsim praeparatis, solve leni ignis gradu cerae albae ac diaphanae uncias tres, adde supra memorati sevi unciam unam cum semisse, nec non olei therebinthinae unciam unam vel duas, & massam spatula lignea continuo agita, postremo sensim pigmenti praedicti drachmam unam vel alteram adjiciendo, hac cautela probe observata, ut ne diutius solito fusam materiam igni & praecipue nimis intenso committas, alias enim color sensibiliber obscuratur. Quod si vero adhuc fluidiorem massam pro minimis valculis implendis expetas, imminue saltem cerae quantitatem, unciam unam, aut adhuc minorem quantitatem adhibendo, & auge praedicti sevi dosin, ad uncias duas vel tres ascendendo, & ceterum modo commemoratas cautelas observa, & obtinebis sic dubio procul massam, quae tuae intentioni satisfaciet. *Cl. Ruyfchius* inter alia testatur, se aliquoties ceram tantae fluiditatis in arterias mesaraicas injecisse, ut etiam pars ejus per apices arteriolarum extremos in intestina irruerit, atque similem effectum non simplici vice in cera descripta observavimus, quae insuper subtilissima vascula membranac, hepar succingentis, aliarumque partium ex voto replevit.

§. XII.

Antequam vero injectio adornetur, opus est, ut sanguis ex vasis studiosissime removeatur, quem in finem nonnulli eluicionem suadent, cui vel siphon communis, vel a *Musschenbroeckio* inventus, & duplici epistomio instructus infervit; postremus enim id commodi habet, ut ejus ope vel totum vasorum systema, vel viscus quoddam majus sine ulla tubi retractione elui queat; uno enim crure arteriae applicato, alteroque in aquam tepidam immisso, per hoc epistomio clauso & altero aperto in arteriam impellatur, & tandiu labor hic continetur, donec aqua infusa limpida nec colorata per venas refluat. Imo non male spiritus vini rectificatus, corpore vel viscere jamdum probe eluto, in arteriam injicitur, cum sic paulatim aqua antea infusa expellatur, & spiritus vini

evanescens vacua relinquat vasa. Et si animus est, residuas humiditates auferre, viscus unum alterumve diem linteis & charta bibula, aliquoties renovandis, obvolvatur, itaque ad futuram injectionem in loco temperate calido praeparetur. Licet itaque elutionem omnimode haud improbem, praecipue cum ea aliis quoque intentionibus interserviat, tamen plerumque reiteratis injectionibus vascula minora rumpuntur, e quibus dum infusa cera proruit, & vicinas partes inundat, multum omnino taedii Anatomico parit. Mallet proinde macerationem praeferre, ita ut viscus unum, alterumve diem in aqua tepida, subinde renovanda, detineatur, & aliquoties ad exprimendum sanguinem molliore manuum contrectatione, ³⁰ prematur, usque dum pallidiusculum induerit colorem. Hoc facto, praemissa supra commemorata exsiccatione, uni alterique arteriae vel venae tubus justae magnitudinis indatur, viscusque in aquam calidam immittatur, hac cautela probe observata, ut ne aqua in tubum irruat, & materiae infundendae transitum intercipiat. Interea temporis siphonem, aqua calida aut carbonibus candentibus probe calefactus, & materia supra indigitata repletus, circumspice in tubum, quem clave optime firmatum adstans appropinquanti siphoni objicit, immittatur, & cera similisve materia, quantocyus fieri potest, impellatur, ita tamen, ut omnia levi suspenaque manu peragantur, nec nimis impetuose materia intrudatur, quae alias tenera vascula perumpens totum laborem irritum prorsus reddit. Operator itaque, renitentiam quandam sentiens, ab ulteriori impulsu quidem abstinet, siphonem tamen non statim retrahit, sed potius adstans aquam frigidam tubo & canali cera repleto adspargit, aut spongiam eadem imbutam imponit, ac tandiu relinquit, usque dum cera congelata fuerit; sic enim citra materiae infusae relapsum & siphonem & tubum auferri potest. Datur vero adhuc alius modus vasa ceracea similique materia replendi, qui aëriæ pneumaticae ministerio instituitur; hunc enim in finem *Dn. Praeses* sibi machinam quandam parari curavit, cujus modum utendi ex iconis, machinam repraesentantis, explicatione facile colligere poteris. Atque hic ipse operan-

operandi modus varia utilitate se commendat; visceris enim in aqua tepida & aëre rarefacto haerentis vascula dum aliquantum & aequabiliter explicantur, & paulatim aër ex iis
 31 expirat, facilius eadem cera subire potest. Praeterea, aëre prius extracto, cera, in calicem probe calefactum infusa, dum candentis ferri, calicis superimponendi, beneficio in fluore conservatur, efficitur simul, ut epistomium cum tubo, vasi alligato, incalescat, quo ipso impeditur, quo minus cera concrefcere queat. His autem probe observatis, & epistomio aperto, statim cera ab atmosphaera aequabiliter pressa, vel minutissima quaevis vascula replet, ubi tamen summa cautela est opus; quippe si epistomium diu nimis apertum servetur, cera copiosior & post hanc aër impetuose irruens vascula perfringit, & accuratam eorum pervestigationem impedit, quod tamen operator facile vitabit, modo epistomium, vasis minoribus, rubro aliove colore tinctis, in conspectum prodeuntibus, tempestive claudat, unde id commodi praeterea fluit, quod hac ratione cera semel infusa nullo propemodum modo remeare possit. Atque hac methodo, ad arterias cordis coronarias indagandas, in truncum aortae ceram tam exoptato successu infudimus, ut innumeri propemodum ramuli per cordis substantiam, auriculas, arteriam magnam & pulmonalem, nec non venam cavam & pulmonalem, dispersi, ac cera repleti, in conspectum venirent. Neque minori successu in venam portae impulimus ceram, utpote quae non modo minutissimos ejus ramos ad hepatis superficiem usque protensos, replebat, verum etiam per venam cavam redibat. Alia tentamina ut nunc non attingam. Eiusdem vero machinae auxilio liquores colorati, aut mercurius in vasa inpelli possunt, ubi saltem monendum, quod, quoniam haec concreta concrecioni haud sunt obnoxia, & mercurius vel proprio pondere, epistomio recluso, in vasa illabatur, non opus sit, ut aëris evacuatio praemittatur, cum consultius longe videatur, imbolum
 32 leniter exagitare, usque dum perspiciamus, vasa vel liquore vel mercurio sufficienter esse referta. Imo si animus est, huius instrumenti beneficio sanguinis motum circularem monstrare,

Arare, extrahatur saltem embolus tamdiu, donec impulsus liquor per venam redeat.

§. XIII.

Peracta injectione nonnullarum partium vasa citra ulteriorem praeparationem inspicere lustrarique possunt, si autem ea viscerum interiora pervadant, opus est aliquando, ut ad distributionem eorundem cognoscendam viscus in aquam immittamus, donec putrescere non nihil incipiat, ac postea parenchyma penicillis, ex fetis durioribus compositis, nec non cultello abradamus ac auferamus, quam operationem Anatomici excarnationem nuncupare solent, tametsi non semper putrefactione sit opus, sed sufficiat viscus aqua emollitum hac methodo tractare. Interim negari nequit, hoc modo vascula cum primis minutissima facile dilacerari, hinc ad ea lustranda interdum pars praeparata in liquorem balsamicum immitti potest, quo sic vascula aliquantum discontinuata & in eodem fluctuantia distinctius cognosci queant. Atque huic intentioni vel solus spiritus vini rectificatus satisfacit. Quod enim *Cl. Ruyschius* de liquore suo balsamico testatur, quod e. g. infantes, in eundem immissi, non modo a putredinis laeae immunes permaneant, verum etiam niveum propemodum colorem citra ulla rugas supervenientes retineant, ita ut magis dormientium quam mortuorum infantium imaginem referre videantur, id de solo spiritu vini rectificato dici posse, plures ejusmodi infantes, non unum, sed plures annos hac methodo abs nobis conservati, luculenter comprobant. Si autem tibi simplex ejusmodi liquor minus arrideat, sume theribinthin. lucid. unciam unam cum semisse, succin. drachmas tres, camphor. drachmam unam cum semisse, spiritus vini libras duas cum semisse, mixta a. l. destilla, sic obtinebis liquorem balsamicum non contemnendi usus. Aut recipe spirit. sal. ammon. uncias tres, spiritus vini uncias sex, aluminis drachmas quinque, salis tartari drachmas tres, misce vel destilla, in quo liquore indurescunt partes, & eodem evaporato siccae citra ulteriorem corruptionem permanent. Alio tempore
viscus

viscus praeparatum & exsiccatum vernice obducitur, sicque a putredinis labe immune praestatur. Antequam a vasis sanguifluis penitus discedamus, liceat binis saltem verbis modum describere, univcrsum systema arteriosum & venosum cera replendi. Et quidem ad arterias requiritur siphon, qui tantam cerae quantitatem capiat, quae implendis omnibus vasis necessaria videtur; aperto enim ventriculo cordis sinistro, & tubo in aortae principium immisso, siphon more sueto adaptetur & cera infundatur. Quod si vero tantae amplitudinis siphon ad manus non sit, necesse est, ut trunco aortae descendenti, ligaturam injiciamus, ac primo ramos aortae superiores, & postea, ligatura ablata, inferiores cera repleamus. Si autem animus est, cor illibatum servare, infligatur vulnusculum arcui arteriae magnae, eidemque indatur tubus, ut per eum cera primum sursum & postea deorsum impelli queat. Quod ad venas attinet, cum earundem valvulae impedimento sint, quo minus cera infusa ad ramos propagari queat, necesse est, ductum motus sanguinis circularis sequamur, atque ablata calvaria tubum durae meningis sinui falcato applicemus, sic enim cera ad cor usque penetrabit, jugularibus tamen externis flaccidis permanentibus, postea non inconvenienter tubus in iliacas venas immittitur, cum ita ceram per praecipuos inferioris cavae ramos ad cor usque propellere queamus. Arteriam & venam pulmonalem nec non portae nunc libenter silentio praetereo, cum injectio in iis adornanda difficultatum sit experta, neque venis cruralibus & brachialibus jam immorabor, cum eae ejusmodi injectionem respuere & solam sectionem postulare videantur.

§. XIV.

Progredimur nunc ad vasa lymphatica, quorum plurima cum modo ex glandulis vasculosis, modo ex muscosis emergant, non possumus non paucula de iis hac data occasione
 34 verba facere. Quod ad vasculosas, seu conglomeratas attinet, has *Cl. Ruyschius* in veras & spurias dispescit, & ad has glandulas
 Tom. VI. E

dulas intestinales, ad illas parotides, maxillares, pancreas *Vinsungii* &c. refert. Illae sunt non nisi extremi arteriolarum apices, recto magis ductu reptantes, nec in fasciculum collecti, aut peculiari membrana obvoluti, quod infusio cerae in arteriam mesaraicam, cujus mentio in §. XII. facta fuit, & ocularis inspectio non obscure confirmat. Verae autem glandulae vasculosae, ex arteriolis, venulis, nervis & proprio ductulo excretorio contextae, meo judico, non perperam in discretas & congregatas subdividuntur. Namque plures ejusmodi glandulae per labia buccasque dispersae omnia requisita, ad glandulam vasculosam necessaria, habere videntur, tametsi plures earum in unum fasciculum haud sint collectae, nec communi membrana investitae, secus ac in pancreate, parotidibus similibusque glandulis animadvertimus. Ut autem ramificationes vasorum lymphaticorum, per glandulas majores disperforum, in conspectum prodeant, non inconvenienter ductui salivali vel pancreatico aliūque tubus applicatur, & per eum liquor coloratus vel mercurius impellitur; sic enim rami ad glandulas seorsim protensi, & ramorum arborum in modum expansi conspectui distincte sistuntur. Imo nonnunquam fluida injecta ex vasis lymphaticis in arterias, aut si ea in has vel etiam venas quasdam infundantur, in vascula lymphatica transeunt, unde nonnulli colligunt, arteriolum glandulam ingressam & serpentino ductu progredientem, tandem in venam patentiorem & vasculum excretorium explicari. Quod ad glandulas conglobatas, vesiculares, aut muscosas attinet, has ratione structurae a conglomeratis multum differre, in vulgus est notum. Licet enim nervi, venae & arteriae per eas dispergantur, tamen ad mentem *Nuckii* in *Adenographia* muscosam, aut ad *Malpighii* ductum in *Epistol. ad Reg. Societ. Angl.* vesicularem substantiam, nec non vasa lymphatica tum adducētia, tum abducentia nactae sunt. Hinc si mercurius in vas adducens immititur, is ejusmodi glandulae cavitates & cavernulas exacte replet, ejusdemque superficiem inaequalem admodum reddit, & ut interior structura luculentius pateat, non inconvenienter ad laudati *Nuckii* ductum

ductum liquore ex glandula expresso, & ligatura ductui lymphatico abducenti injecta, flatus per ductum lymphaticum adducentem impellitur, eodemque glandula inflatur, & postea exsiccat; hac enim demum ratione interna muscosa seu vesicularis substantia accurate oculis cognosci potest. Neque vero vasa lymphatica unice a praedictis glandulis natales suos deducunt, sed plura eorum ab ipsis arteriolarum extremis, nulla ejusmodi glandula interjecta, prodire videntur, id quod in arteria renali, lienari aliisque videre est; si enim eae paulo diutius fortiusque inflantur, saepius flatus intrusus in vasa lymphatica transit, eaque in lucem protrahit, tametsi nullibi glandula interposita in oculos incurrat. Vas vero lymphaticum tenui ac pellucida membrana gaudere, ipsa oculorum fide constat. Interim *Nuckius* microscopio adjutus asserit, membranam illam texturam praebere infinitorum globulorum, majorum minorumque, contactu mutuo inter se cohaerentium, quorum nonnulli ductulos aliquot, sed irregulares, arearum in modum component, qui tractus tamen an vascula fuerint, nec ne, pro certo affirmare non audet. Quo majora autem sunt vasa, eo densior observatur membrana, ita ut etiam ductus chyloferus in duas pelliculas dirimi queat. Praeterea in ipsis vasibus lymphaticis valvulae semilunares, in quovis loco numerum binarium non excedentes, occurrunt, quae microscopio exploratae auctore *Nuckio* fibris innumeris, ab una in oppositam partem exporrectis, constat, quae quasi totidem furculos & fibras motrices repraesentare videntur, ut iisdem contrahi & relaxari eadem possint. Tandem si animus est vasa lymphatica nec flatu, nec colorato liquore, nec mercurio replere, sed lympham propria turgida lustrare, necesse est, ut animal vivum vel calens adhuc, plurimoque sanguine suo instructum, scalpello anatomico subjiciamus; alias enim disparente lympham evanescent ejusmodi vascula. Hinc aperiatur
 36 in sinistro latere omni, qua fieri potest, celeritate thorax, & digito ductus thoracicus comprimatur ac ligetur: quo facto venis jugularibus ac subclaviis, & in infimo ventre iliaca, renali-

nalibus, cavae &c. compedes injiciantur, imo conspectiora vasa lymphatica simul ligentur, ac animal aliquantum quieti relinquatur, sic paulatim copiosa ejusmodi valcula, nunc ad ductum chyli ferum, nunc ad cisternam lumbarem, vel varias venas properantia, in conspectum prodibunt, quorum prolixiori explicationi immorari jam non vacat. Conf. *Zelleri Dissertatio de Vasorum lymphaticorum administratione.*

§. XV.

Cum venae lacteae primi secundique generis a vasis lymphaticis nil quicquam differre videantur; quippe quae extra chylicationis tempus lymphae saltem vehendae infervunt, paucula circa earum administrationem notanda occurrunt. Proinde monuisse sufficiat, eas chylicatione perfecta aegre admodum cognosci, eamque ob causam opus esse, ut animal, ad futuram demonstrationem destinatum, alimentis probe vescatur, antequam una alteraque hora elapsa vivum ad examinis incudem revocetur. Quando enim valcula illa candido liquore sunt distenta, sponte aperto abdomine intensius influunt. Cum vero mesenterium humanum pancreate *Ajellii* destituatur, vasa primi generis, ex intestinis tenuibus prodeuntia, ad glandulas hinc inde dispersas abeunt, quod ii perbene observarunt, qui casu quandoque in cadavera humana inciderunt, quorum lactea adhucdum chylo turbida conspecta fuere. Secundi generis vasa in cisternam lumbarem inleruntur, quae in homine animadvertente *Cowpero Anatom. of Hum. Bod.* triplici contignatione constat. Et ut appareat, quomodo chylus, per ductum thoracicum adscendens, venam subclaviam citra remoram subeat, non inconvenienter per tubum receptaculo lumbari applicatum, flatus vel liquor impellitur: is enim in venam antea ligatam & apertam intiliens dum valvulam, ductui thoracico praetensam, elevat, artificium stupendum oculis usurpari potest, quo summus *Opifex* tam mirabiliter pelliculam illam construxit, ut 37 quidem ingredienti chylo transitum concedat, transfluenti vero sanguini illapsum in ductum chyli ferum omnimode pracludat.

cludat. Neque vero opus fore arbitror, encheireses, ad investigandos ductus galactoferos necessarias, prolixè describere, modo eae repetantur, quae occasione glandularum conglomeratarum commemoratae fuere. Utut enim setae, in orificiola excretoria vasorum lactiferorum, quae in certo numero papillam, muscosa substantia ornatam, pertundunt, inferi, earumque ministerio progressus eorundem in nutricum mammis explorari queat, multo tamen distinctius eorum ortus & divaricationes patent, si mercurium vel in vas arteriosum, aut ductum lacteum infundamus, utpote qui transitum mox ex arteriis in lactifera, aut ex his in arterias invenit. Inde non male concludit *Nuckius l. c.* vasa haec valvulis omnino destitui.

§. XVI.

Ad ductus choledochos, quod attinet, eorum quidem ortum *Malpighius* aliive ab hepatis glandulis deducunt; uti tamen *Ruysschius* tantum non omnes glandulas, quas incredibili studio alii in Medicorum scholas introduxerunt, nunc singulari artificio minutissima quaevis vascula materia, ceraceae non absimili, replendi, instructus, ex iisdem denuo proscribit; ita negat veras glandulas in hepate dari. Quantumvis enim vasorum, cum primis venae portae fasciculi faciem glandularum prae se ferant, & secretionis muneri praesint, tamen cum praedicti fasciculi haud sint glomi ad instar contorti, sed in modum penicillorum dispositi, nec peculiari membrana obducti, eos perperam catalogo glandularum inferi arbitratur. Interim ad divaricationes ductuum biliariorum indagandas variis indigemus encheiresibus. Dum enim ductus choledochus communis in duodenum orificio facis patente hiat, citra difficultatem in eum tubus immitti potest, si autem osculum excretorium oculorum aciem forsan subterfugiat, vesicula tellea leniter saltem prematur, & bilis protinus in duodenum insiliens in conspectum occultum ostiolum protrahet. Dum vero ductus choledochus communis ope tubi applicati inflatur, statim & cysticus & hepaticus oculis sistitur,

tur, atque eodem flatu ductus hepatico-cystici simul distenduntur, modo cystico firmiter ligato hepaticum fortius paulo inflemus; brevi enim post flatu vesiculam felleam penetrans eam insigniter dilatat, imo si aqua fervida siphonis ministerio in ductum hepaticum impellatur, & fundus vesiculae cum cervice circumspicte aperiat, ex pluribus ostiis, & in fundo, & in cervice occurrentibus, liquorem infusum fonticuli in modum profluentem non sine animi voluptate conspiciamus. Ut hinc mirari subeat, cur nonnulli radices *Glissonii* adeo impugnent, cum ab illis suo modo ad has argumentari possimus, quarum tamen existentiam praeterea autopsia confirmat. Si enim in animali vivo aut adhuc calido fundum vesicae separemus, ex radicibus, quibus is hepatis adhaeret, dilaceratis hinc inde bilem ipsam manantem conspiciamus. Supervacaneum tandem duco, modum, distributiones ramorum ductus hepatici pervestigandi, impraesentiarum adumbrare, cum perinde esse videatur, sive liquorem coloratum, sive ceram aut mercurium in praedictum ductum impellamus.

§. XVII.

Progredimur itaque ad renum tubulos, urinae secretioni inservientes. Licet enim haud pauci existiment, propriam renum substantiam partim glandulis, partim tubulis urinariis constare, tamen *Ruyfchius* perbene animadvertit, ramos arteriosos vermiculari ductu reptantes pro glandulis male haberi, ut nihil jam de Auctorum dissensu dicam, quorum alii asserunt, extimam renum superficiem ex glandulis esse compositam, alii vero putant, eas saltem tubulis urinariis lateraliter accumbere. Ut enim recens incisus ren quoad extimam superficiem aliam substantiam, ab interna distinctam, exhibere videatur, tamen si convexa renis rite eluti pars orbiculatim ac superficialiter incidatur, digitorumque beneficio ad ductum tubulorum urinariorum ad pelvim usque divellatur, apparebit clare, ductulos urinarios a pelvi ad extimam usque superficiem esse protensos, nullibi glandulis ejusmodi comparentibus. Eo- 39 dem

dem vero tempore carunculae papillares, in quas urinarii ductuli compinguntur, una cum earundem termino, i. e. pelvi, commode monstrari possunt. Licet autem *Bellinus de structura renum* optime asseruerit, ductulos illos urinarios canaliculorum in modum esse fabricatos, multi tamen dubitarunt, an sensibili cavitate sint donati, praecipue cum animadverterint, liquorem in arteriam infusum in ureteres transitum haud invenisse. Sed autopsia contrarium omnino docet, modo experimentum rite adornetur. Namque tubulo arteriae applicato, & vena renali ligata, si aquam fervidam siphonis ope impellamus, ea brevi non modo ureterem subit, verum etiam ex eodem rescisso ceu ex fonticulo promauat, non obscuro argumento, tubulos renales, cum arteriolarum extremis intimum commercium colentes, pervios esse, atque liquorem ab arteriis exceptum ad pelvim & posthac ad ureteres deferre. Dubitantibus omnem denique scrupulum *Cl. Ruyschius* demit, utpote qui & arteriolarum ramulos, & ipsos tubulos renales cera exactissime replevit.

§. XVIII.

Majorem difficultatem vascula feminifera Anatomicis pariunt, praecipue cum memet ipsum lateat, an unquam quis liquorem, ceram, mercurium, aliaque fluida in arteriam spermaticam tanto successu infuderit, ut cavitationem eorundem penetrarint. Propterea tamen de canaliculorum horum cavitate, quam *Borellus de motu animali* spongiosa materia repletam perhibet, non est, cur dubitemus, cum sane, vase deferente in libidinoso animali ligato, brevi post testiculi vasculosam substantiam notabiliter distendi observemus. An vero vascula illa a glandulis, arteriolarum extremis & vasculis feminiferis interjectis, ortum trahant, non immerito dubito, quoniam quantacunque etiam diligentia adhibita oculorum nudorum aequae ac microscopiis armatorum aciem subterfugiunt, ut adeo longe probabilior mihi *Ruyschii* sententia videatur, existimantis, tam amicabilem arteriolarum extrema cum vasculis feminiferis conspirare, ut ros spermatis
imme-

immediate ex arterioliis in praedicta vascula stillet. Vt autem tubuli spermatici, glomi in modum in testiculis pariter atque epididymidibus convoluti distinctius compareant, maceratione opus est. & quidem diuturniore in humanis, breviori in glicrium similiumve animalium testibus involucris suis orbatis. Hac enim ratione tubuli, antea arte uniti, paulatimque a se invicem secedentes, ac in liquore fluctuantes, commode ac perspicue cognosci possunt. Minore longe difficultate tubus vasi deferenti, ad vesiculas seminiferas utrinque properanti, applicari potest, per quem flatus immixtus dum vesiculas, cellulis racematim dispositis gaudentes, promte subit, easdem simul distendit expanditque, imo si paulo fortius flatus vel liquor impellatur, vascula ejaculatoria in conspectum quoque prodeunt, utpote ex quorum osculis excretoriis, latera cristae galli occupantibus, flatus vel liquor injectus exilit, atque in urethram antea apertam prorumpit.

§. XIX.

Tandem occasione vasorum non possumus non nervorum quoque mentionem facere. Quantas autem turbas eorum doctrina, sive eorum substantiam, sive fluidum contentum respiciamus, in scholis Medicorum excitaverit, nemini nisi in Anatomia hospiti ignotum esse arbitror. Hinc quidem in eo conveniunt propemodum omnes, nervos a medullari cerebri substantia natales suos deducere, unde vero medullaris substantia ortum trahat, dissentientes observamus Anatomicos. Siquidem nonnulli ortum ejus a glandulis cerebri deducunt, quos tamen erroris arguit *Ruyfchius*, constanter negans, cineritiam cerebri substantiam esse glandulosam, sed potius, vasis sanguiferis exacte repletis, corticalem substantiam in liquore balsamico musci & tomenti faciem, spuris intestinorum glandulis non abfimilem, referre, illudque tomentosum meras esse vasculorum sanguiferorum extremitates protractas, fibris medullaribus respondentes, easque omnino aliam induentes dispositionem secretioni fluidi nervorum inservire, quam glandulis attribuerunt veteres. *Confer. Ridley*

by of the Brain L. 2. p. 90. nec non Cl. Pauli Annotat. in o-
 puscula Anatom. Chirurg. Joh. van Horne p. 133. Praeterea
 multum auctores inter se disceptant, an fibrae, nervorum
 substantiam componentes, canaliculorum in modum
 cavitate sint instructae, praecipue cum ea sensibus mi-
 nime patefcatur. Equidem me non fugit, nervum recentem
 & transversim incisum ac fortiter compressum humiditatem
 seu madorem quempiam plorare, quo etiam applicatus digi-
 torum apex imbuitur, tamen dubitare adhucdum potest, num
 ille mador ex ipsis fibrillis, an vero ex earum interstitiis, vel
 aliis vasculis intertextis proveniat. Neque injectiones artifi-
 ciosae, cum arteriis cerebri instituentur, quicquam lucis
 foenerantur, cum sane nullus Anatomicorum tanta dexteri-
 tate fluidum quoddam in eas unquam impulerit, ut ipsos
 nervorum canaliculos transferit. Frustraneus quoque noster
 fuit labor in indaganda harum fibrarum cavitate. Quantum-
 vis enim nervum opticum recentem aequae ac aliquantum flac-
 cidum, & ab oculi bulbo adhuc pendentem, machinae supra
 delineatae applicarem, & infuso mercurio in cyathum, e-
 ductoque aëre, epistomium aperirem, mercurium tamen
 nullibi nervum subintrasse ingenue omnino fatemur. Hoc
 tamen non obstante verosimile videtur, fibrillas nervorum ca-
 vitate, utut sensuum aciem subterfugiente, esse donatas. Cum
 enim tubuli medullaris substantiae protractis arteriolarum ex-
 tremitatibus respondeant, & ex his fluidum quoddam ad illas
 derivetur, veritati videtur satis consentaneum, fluidum a san-
 guine separatum non in fibrillarum interstitia effundi, sed
 potius in insensibilem earundem cavitatem instillari. Minore
 difficultate membranae, nervos obtegentes, vasculaque ipsis
 fibrillis nervaceis intertexta demonstrari possunt, praecipue
 si nervos, e spinali medulla immediate emergentes, scalpello
 anatomico subjiciamus. Siquidem illic loci accurate cognosci
 42 potest, quomodo dura mater vaginae in modum exeuntes
 nervos exterius ambiat; quomodoque pia meninx, vasculis
 suis perfusa, divulsas adhuc fibrillas seorsim obducatur. De
 nervorum ramis, per totum corpus dispersis, nunc nihil addo,

cum brevitati studentes prolixum hoc arduumque opus agredi merito vereamur.

§. XX.

Quantumvis itaque in cadaveribus partium solidarum structuram sat exquisitè explorare possimus, motum tamen eandem atque humorum ut oculis usurpare queamus, necesse est, animalia viva difsecemus. Quod enim durae meningis, cordis, diaphragmatis, ventriculi, intestinorum, aliorumve partium motum hodie perspectum habeamus, quodque amplius nobis obscurum haud sit, partium solidarum sensum motumque a spiritibus per nervos influentibus pendere, quippe qui ligatis resectisque nervis pereunt, Anatomiae vivorum animalium debetur. Neque minoris usus eadem est in motu humorum pervestigando; praeterquam enim quod is tempore illo in sensus incurrit, sane si forsàn dubitetur, quorsum hic vel ille liquor tendat, ligatura protinus arteriae, venae, lymphae ductui aliive vasi injecta clarissime contenti fluidi tendentiam docet. Sic porro multum interest, ut aliquando, neglecta dissectione, vivorum animalium partes saltem attentius paulo contueamur. Quem enim fugit, microscopiorum ministerio in anguillis aliisque pellucidis animantibus sanguinis periodum, nec non poros cutaneos, guttulasque, iisdem in digitorum apicibus aliisque partibus inexistentes, clarissime perspicì posse. Plura, ut nihil dissimulemus, ad praesentem materiam spectantia, proferri potuissent, sed cum animus non sit, nimia prolixitate L. B. taedium parere, eum ea, qua par est, humanitate rogamus, velit omiſſa aut minus accurate discussa in meliorem interpretari partem.

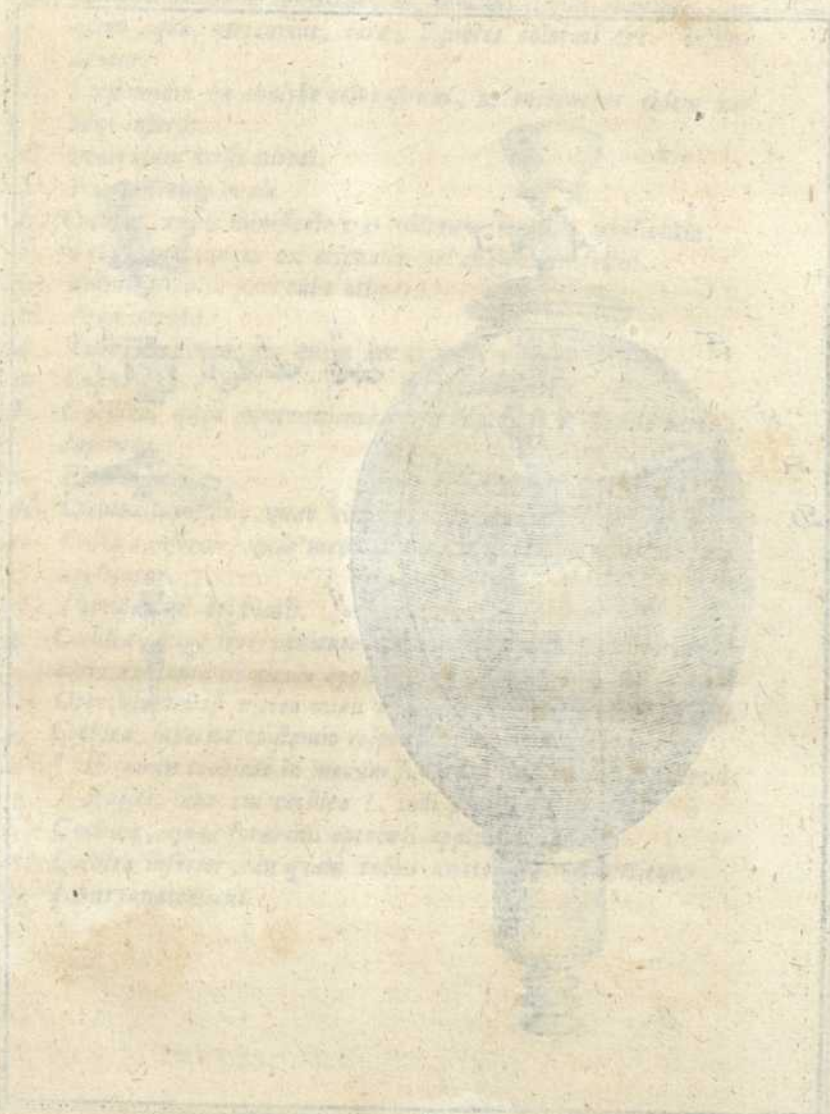



- A. Calix ex orichalco confectus, & interius stanno obductus, in quem aqua, mercurius, cera, liquores colorati &c. insunduntur.
- B. Epistomium ex chalybe compositum, ne mercurius eidem noxam inferat.
- C. Operculum vasis vitrei.
- D. Vas vitreum ovale.
- E. Cochlea, cujus ministerio vas vitreum antliae applicatur.
- F. Tubus anatomicus ex orichalco vel chalybe confectus.
- G. Pulmo seu alia pars tubo alligata.
- H. Aqua tepida.
- I. Tubus incurvus, per quem aer ex vase vitreo educitur.
- a. Calix.
- b. Cochlea, quae interveniente corio superiori epistomii parti adaptatur.
- c. Epistomium.
- d. Cochlea superior, quae calici respondet.
- e. Cochlea inferior, quae mediante corio superiori operculi parti applicatur.
- f. Verticulum epistomii.
- g. Cochlea, quae interveniente h. orbiculo orichalceo perforato & corio epistomii verticulo applicatur.
- i. Operculum vasi vitreo ovali mediante luto tenaci adaptandum.
- k. Cochlea superior epistomio respondens.
- * Foramen cochleae in modum sabrefactum, per quod nervus trajici, aut cui cochlea l. indi potest.
- l. Cochlea, quae foramini operculi applicatur.
- m. Cochlea inferior, in quam tubus anatomicus immittitur.
- n. Tubus anatomicus.

1. The first thing I should mention is that the weather was very nice today.
 2. I went to the park and saw many beautiful flowers.
 3. The children were playing happily in the playground.
 4. We had a picnic under a big tree.
 5. The food was delicious and everyone enjoyed it.
 6. We stayed there until the sun went down.
 7. It was a very pleasant surprise.
 8. I will definitely go back soon.
 9. The scenery was absolutely breathtaking.
 10. We took many photos to remember the day.
 11. The staff was very helpful and friendly.
 12. I received a very warm welcome.
 13. The facilities were top-notch.
 14. We had a great time and it was well worth the trip.
 15. I would highly recommend it to anyone looking for a relaxing getaway.
 16. The location was perfect for a family vacation.
 17. We enjoyed every minute of our stay.
 18. The views were simply stunning.
 19. It was a truly memorable experience.
 20. We will be returning next year.

DE
CONSTRVENDO
SCELETO,
PRO GRADV DOCTORIS
DISPVTABIT
AVCTOR RESPONSVRVS
GOTTLIEB METIVS,

ISENACENSIS.

ERFVRTI die XXI. Iunii MDCCLXXXVII.

CONSTITUTIONAL

SCHEFFER

PROF. GRADY DOCTOR

ATTOR. & SONS

GOTTING

LIBRARY OF THE



I. N. I. C.
DISSERTATIONIS MEDICAE ANATOMICAE
DE
S C E L E T O
C O N S T R V E N D O,

P R O O E M I V M.

Quamquam Medicinae finis est corporis humani con-
servatio in naturali integritate & aptitudine, ad om-
nis generis actiones cum facilitate edendas, omnes-
que, qui artis operibus edendis occupantur, ad hunc finem,
4 quantum fieri potest, obtinendum, eniti debent: aliqua ta-
men sunt, quibus praeparari Medicus debet, ut obtinendo
isti fini idoneus sit, quae vel longius ab eo recedere, vel
plane contraria ipsi aliquibus videri possunt. Non dicam de
caeteris, quae non proxime quidem inserviunt, sed postquam
his subactum ingenium & exercitae manus fuerunt, pluri-
mum foenoris adferre solent, ut Botanica, historia naturali,
Chymia, omnique reliquo elegantioris doctrinae apparatus;
sed propius ad propositum meum accedens, anatomicae disci-
plinae tantisper insistam. Sine hac digno studio tractata ar-
tem medicam per integra saecula floruisse certum est, & post-
quam, a Philosophis primum exulta, a Medicis fero arrepta
est, manserunt tamen semper, qui magno conatu contende-
rent,

rent, non esse eam Medico necessariam. Non transcribam
huc istius generis hominum argumenta, quae apud CORNE-
LIVM CELSVM jucundius legentur: Sed illud tandem dicam,
iplos medicarum institutionum auctores uno fere ore pro sub-
jecto Medicinae agnoscere corpus humanum vivum, quate-
nus sanitatis & morborum adhuc capax est. Quum vero ne-
mo hodie sit, qui corpora hominum, nisi mortua, incidere cu-
piat, & sceleto parando absolute inepta sint viva corpora, ma-
nifestum omnino videtur, quod *Anatome*, ac seorsim *Scele-
topeia*, & aliud subjectum habeat, quam Medicina, & alio
modo circa illud versetur. Dissectores enim non solum al-
vum & praecordia incidunt, sed saepe hominem non dicam
membratim dissecant, sed ad ultimam usque & tenerriam
fibram viscera & omnes partes, quo melius singula scrutari
& pernoscere possint, dividere conantur. Enimvero rectis-
sime jam laudatus CELSVS *quamquam*, inquit, *multa sint, ad
ipsas artes proprie non pertinentia, tamen eas adjuvant, excitando
artificis ingenium. Itaque ipsa quoque naturae rerum contem-
platio, quamvis non faciat Medicum aptiorem, tamen Medici-
cinae reddit profectum.* Ac nescio sane, quam iuste in malam
partem acceptum sit, quod celeberrimus Medicus nuper de-
functus scripserat, Anatomem cum multis aliis in Praxi esse
inutilem, sed ad Praxin utilem declaraverat. Scilicet nihil
aliud dixit, quam Latinorum Medicorum Princeps dixerat.
Neque enim vel perfectissimus anatomicus, vel accuratissimus
chymicus, vel botanicus consumatissimus, propter illam in
una particula propaedeutatum medicorum excellentiam, est
Medicus, sed plane fieri potest, ut sit imperitissimus artis cu-
randi, aliis tamen, qui suam institutionem cum caeteris Me-
dicinae partibus cite junxerunt, plurimum prodesse in illa do-
ctrinae parte valet, eosque tam theoriae, quam exercitio ar-
tis magis, quam ipse fuerat, idoneos reddere. Scilicet ita
sentio, & ita animum induxi meum, anatomicam doctri-
nam, atque illi consecratorum virorum studia, latius omnino
patere, quam ut dignitati eorum satisfaciant, qui ea tantum
metiuntur illa utilitate, quam Medico adferre valent. Qui-
bus

7 bus enim ignotum esse potest, quantum magno ac excellenti ingenio praediti Viri nostra memoria laboraverint, ut disse-
 candi studium ad omnia corpora structa propagarent, divi-
 naeque sapientiae immensam magnitudinem admirabilemque
 varietatem non solum in animalibus omnis generis, sed in
 arboribus quoque ac plantis, earumque fructibus & semini-
 bus ostenderent. Quantulum in his sit, quod Medico, ar-
 tis operibus intento, proprie prodesse possit, nunc non di-
 sputabo: illud, credo, concedent plerique, longe plura stu-
 dio naturalis scientiae dedito hinc accedere. Quoniam vero
 Philolophi hanc provinciam diu deseruerunt; Medici autem
 occupatam tenent & jure tuentur, utique & his minime expro-
 brari magnopere posse aut debere puto, si eam suis potissi-
 mum utilitatibus aptaverunt, & libros, anatomicam doctrinam
 tradentes, corporum tantum humanorum descriptione ple-
 rumque finiunt, id est, talentum polliciti, vix unicam minam
 exsolvunt. Praefari haec debuisse videor, qui, *de Sceleto pa-*
rando scripturus, frui debeo illo longa annorum praescriptio-
 ne confirmato privilegio, quo Sceleton & Sceleti doctrina
 ad officium humanorum artificio paratam compagem potissimum
 refertur: Nam nisi intra hos fines continere me vellem, non
 solum ferendum mihi esset, ut infinitus meisque humeris im-
 par labor enasceretur, verum etiam, ut cathedrae medicae ju-
 ribus excideret. Dicam itaque de ratione Sceletorum paran-
 8 dorum eo potissimum modo, qui conveniat humanorum cor-
 porum Sceletis. Parum utique diversa sunt, quae teneri de-
 bent ab illo, qui brutorum animalium parare Sceletia cupit, ut
 facile transferri ab eadem possint. Si quid tamen intercedit
 discriminis, quantumcunque id sit, non licet nunc edisserere,
 facileque inveniet, quisquis ingenii vires explicare cupiat, quo
 modo consulere his rebus debeat. Sunt etiam aliqua, prae-
 fertim in encheiresibus componendi & filis apte constringendi
 Sceleti minuta officula, quae non tam bene verbis edisseri,
 quam facile ostendi possunt. In his quoque nolui nimium
 diffusus esse, quum hominibus ingenio & apta ac exercita in
 mechanicis rebus manu praeditis, ita facile ea succurrant, ut
 Tom. VI. G vel

vel sine exemplo, quod imitentur, invenient convenientes rationes, stabili nexu iterum conjungendi, quod quod naturalibus vinculis antea cohaeserat. Caeterum laudo & commendo illa potissimum *Sceleta*, non quae nitore & albedine ebur ipsum aequant, sed quae connexionem naturali simillimam exhibent: ut hanc prae oculis habere & imitari quisque possit, optimum erit, si ante omnia sibi studuerit exquisito studio elaborata *Sceleta*, quae vocant, *naturalia*, in quibus de ligamentis naturalibus tantum relictum adparet, quantum ad conservandum nexum & colligationem partium requiritur, ita tamen, ut oculus curiosus lustraturus quoque articulationis omnes conditiones atque recessus probe indagare queat. Sed ne longius morer benevolum Lectorem, Prooemium claudio, ipsumque officiosissime exoro, velit nostris conatibus favere, quaeque nunc prolaturi sumus, in optimam partem accipere.

S E C T I O I.

COMPREHENDIT EA, QVAE PERTINENT
AD NOMEN SCELETI, ET ARTIS SCE-
LETA PARANDI ANTIQVITATEM.

§. I.

Vocabuli
σκελε-
τος di-
versa ac-
ceptio.

Quid sit *σκελετος*, sensu tecnico, jam pridem docuit GALENVS, libro de ossibus his verbis: *Humani corporis ossium invicem cohaerentium universa conjunctio σκελετος appellatur.* Vox Graeca transit, ut multa alia artis anatomicae vocabula, ad Latinos, quorum quidem aliqui terminatione masculina dicunt *Sceletus*, plures tamen videas, quibus magis placet cum vulgo efferre *Sceleton*, quorum exemplis me facile tuebor, si & ipse malo Scholis diu jam recepto more loqui, quam reprehensionem, quantumvis injustam, incur-
rere,

rer, aut insolens videri. An vero ossium alius cujuscunque animalis aptam conjunctionem Sceleton vocare non licebit, quam GALENVS tantum ossa hominum dixerit? Equidem arborum sumum virum, quando humana tantum ossa commemorat, ut Medicum loquutum fuisse, qui ossium doctrinam eo sine requirebat, ut humano generi prodesset. Nam in ipso nomine nihil est, cujus causa non possit etiam ossium ex qualicumque animali factae compagi aequae commode tribui, quam ex homine concinnat e & constructae tribuitur.

§. II.

Notanter supra dixi de tecnico sensu, scilicet, quem inter medicae artis filios obtinet vocabulum σκελετός: Nam si extra scholam eorum sermocinatos Graecos audiamus, aut legamus, occurrit alia notio haut paulum amplius patens. Opus igitur erit de hoc argumento aliquid delibare, non grammaticam peritiam ostendendi prurigne aliqua, sed quia sine his non bene intelligi poterunt, quae de Sceletorum antiquitate prolaturi sumus. Si Graecos Lexicographos adeas, docebunt te, quod σκελετός denotet idem, quod ξηρος siccus, aridus. Clarum hujus usus exemplum dat Poeta medicus, NICANDER, *theriac. vers. 695.* ubi simul modum caute & lente exsiccandi edocens, adhibet verbum ab eodem primitivo ductum. Est autem a σκέλλω *exsicco, arefacio*: cum quo convenit σκλέω, cujus tantum derivata supersunt, quae inter vulgatissimi est usus σκληρός, *durus, induratus*. Haec formalis & nativa nominis σκελετός, fecit ut transferretur ad designanda quavis nativo succo & humido privata, ut mortuos, vel morti propinquos & jam mortuis parum dissimiles. Et synonyma quidem esse σκελετός & νεκρός jam pridem ostendit Celeberrimus D. D. SCHVLZE, quem praeceptorem veneror, in *Histor. anatom. specim. I. §. IX.* adducto in hanc rem testimonio PLVTARCHI ex *synops. libr. VIII. pag. 950.* Sed non solum vere jam mortua corpora, seu cadavera, hoc nomine denotari, verum etiam viva, sed mortuis similia, ut sunt valetudinariorum, qui morti propinqui sunt, idem com-

Etymo-
logia,
Homo-
nymia &
Synony-
mia.

probavit citatae dissertationis §. XXVI. adducto PLATONIS Co-
mici loco, quo is hominem vivum utique ambulante[m], sed
tabe graviter affectum, σκελετόν appellavit. Quae singula
probe a nobis sunt notanda, si in quaestione de vera Sceleto-
rum antiquitate determinanda absque aberratione versari cupi-
mus, ne nobis etiam, ut pridem jam doctis viris, imponat
aequivocatio, errorum foecundissima genetrix. Ante vero,
quam ad illam inquisitionem progrediamur, attingendi est
nobis alia quaedam Sceleti derivatio, quae Auctoris sui fama
morari aliquos posse videtur. Scilicet MAT. MARTINIVS
in Lexico philologico sub voce sceletus remittit lectorem ad
scelus. Isto autem loco haec habet: σκέλος est crus: & scelus
est facinus, quod crurifragium meretur: sicut latronibus crura
frangi solent supplicio. PEROTTVS habet: Scelus, flagitium,
facinus, a Graeco: quippe Graeci σκελετός scelestum vocant.
Nihil mitius dici ad haec quidem posse existimo, quam quod
MARTINIVS familiari etymologorum morbo, quidlibet ex
quolibet deducendi, in pluribus manifeste laboret: PEROTTO 12
autem probandum fuerit, quod tanquam exploratum ponit,
σκελετόν Graecorum ore idem indicare, quod scelestum:
Graeci enim sermonis magistri hoc docere omiserunt.

§. III.

Sceleta
quid fue-
rint apud
Aegyptios.

Progredimur nunc ad dispiciendum de antiquitate scele-
torum. In finitam, aut saltem indefinitam, sed Graecorum
quavis epocha longissime antiquiorem faciunt quicumque Ae-
gyptiis tam multa sceleta tribuunt, ut in quovis felicium ho-
minum convivio circumferri aliquod solemne huic genti fue-
rit, ut legis mortalitatis communis memor quisque delecta-
tionibus indulgeret. Testem hujus pervulgati asserti, sed
omnino invitum & contraria omnia ostendentem, allegant
PLVTARCHVM, quem dixisse narrant: *Aegyptios in convi-
via inferre solitos Sceletum, id est exsiccata hominis & inter se
compacta ossa.* Citatur testimonium ex libello venustissimo,
qui *symposion septem sapientum* inscribitur. Sed nisi Latinam
versionem intempestive ab interprete, hic interpolatam, lege-

ris, sceleta hic non invenies. Iam pridem hoc comprobavit, quem supra laudavi, D. D. SCHVLZIVS in citata Dissertatione, & Historia medicinae, cujus argumenta, ut puto sufficientia, paucis hic liceat repetere. Offendit locum, quem supra innuebamus, ubi ipse PLVTARCHVS docet, quod σκελετός & νεκρός, *funus, cadaver*, sint synonyma, adducitque locum ex vita Antonii, qui hunc usum clarissime comprobat. Quum vero verborum suorum quemlibet esse optimum interpretem oporteat, commendat ex PLVTARCHI libello de *Iside & Osiride* planissimum sermonem, ubi id, quod in septem sapientum convivio uno verbo dixerat

13 σκελετόν, clarius deleribit & vocat εἰδωλὸν ἀνθρώπου τεθνηκότος ἐν κιβωτίῳ πεμφερόμενον, *imaginem hominis mortui, cistulae inclusam*. Iam vero quum HERODOTVS, longe utique antiquior auctor PLVTARCHO, de eadem re loquens, non sceletorum meminerit, sed ligneorum simulacrorum & imaginum funeri apparato exacte similia, sculptura & pictura exquisite elaboratorum, aut hoc erit vim inferre PLVTARCHO & verae historiae, si quis ex ipso Sceleta confirmare velit, aut in rerum natura nihil erit obtortae & violentae interpretationis nomine dignum. Mirum videri possit, cur non Romanis etiam Sceleta crebra sint tributa, quorum imagines, toties pro documento antiquae nobilitatis laudatas, iisdem fere verbis describit POLYBIVS, quibus de Aegyptiis usus erat HERODOTVS. Quum ergo antiqui Aegyptii omnino excidant laude Sceletopoeiae, in Aegypto tamen cultae, & quidem non nisi a Graecis hominibus & recentiori aevo, minime hinc refragabor, quin potius inferius candide laudabo studium, si prius de Graecis in sua patria degentibus parumper dispexero.

§. IV.

Tanta est quorundam diligentia, isque favor in Asclepiadas & seorsim HIPPOCRATEM COM, ut, nisi illos omnium Medicinae partium, atque etiam adminiculorum recentiori aevo partorum, conscios, hunc vero magistrum etiam

Quomodo cum osteologia comparatum fuerit

tempore
Hippo-
cratis.

ostentaverint, vitam sibi ipsasque artes acerbis & ingratis, ex-
celsimare videantur. Non mirum itaque videri nobis debet,
si HIPPOCRATEM, argumentis undecunque petitis, Scele-
topœiae gnarum & magistrum laudare conati fuerunt. Nam
quum satis exiguam spem illud comprobandi faciant huic Prin-
cipi Medicorum adsignata scripta, in quibus spinæ dorsi vi-
ginti tantum ossa tribuuntur, aliunde præsidium, & quidem
ex PAVSANIA, acciverunt. Hic enim *lib. X. c. II. pag. 803.* 14
commemorat, *inter donaria Apollinis templo illata unum fuisse
aereum, quod hominis senio admodum confecti, in quo carnibus
consumtis sola ossa supererant, imaginem referebat, quod Delphi as-
firmaverint donatum ab Hippocrate Medico fuisse profectum.*
Enimvero apertum est, hic non de Sceleto, cute & carnibus
detractis parato, & ad ejus imitationem ex aere confecta ima-
gine, sermonem esse: quis enim in tali conspiciat, quod in
oculos incurrebat, *μίμμηα χρόνωτέρου, senis imaginem expres-
sam?* scilicet retulit imaginem hominis marasmo senili jam
valde consumti, qui faciei, quam Medici vocant, Hippocra-
ticae, id est moribundi, expressa signa exhibebat. Nihil
est in toto sermone PAVSANIAE, quod non sensum hunc
efflagitet, quare nihil omnino adjiciendum videtur. Non
possum autem, quin adhuc addam praeclarum locum, quem
mihî Vir quidam Graece doctissimus humaniter indicavit, quum
ipsius sententiam de loco PAVSANIAE expetiissem. Ex-
stat autem apud EUSEBIUM, *Eccles. hist. lib. IX. cap. X.* agit
que de exitu vitae, quem Valerius Maximinus, Christiano-
rum acris persecutor, habuit: *Gravissimis doloribus tormentis-
que agitatus, pronus humi volutabatur, media contabescens, car-
nisque occulto quodam & divinitus immisso igne colliquecentibus,
adeo, ut cum illae jam penitus defluxissent, pristinae quidem for-
mae species omnis in illo abuleretur, aridorum autem ossium quod-
dam quasi simulacrum longo temporis tractu exsiccatum duntaxat
remaneret:* quae ultima verba Graece sic habent: *Ξηρῶν δ' αὐ-
τῶ μόνον οσέων, οἷόν τι μακρῶ χρόνῳ κατεσκελετευμένον
εἶδολον ὑπολαφῆσαι.* Plane ergo mihi videtur Eusebius
Pausaniae phrasin illustrare & meam interpretationem con-
firmare.

§. V.

15 Quum Osteologia magno studio & digno profectu cultae, ac ad Sceletopoeiae artem provecctae, documenta clara non suppetant in univcrsa Graecia antiqua; omniaque, quae Anatomiae accuratius colendae sese objiciebant, etiam Sceletorum studiosis impedimento esse debuerint; vix alium commodiorem his studiis in universo antiquo orbe iuvenire possumus nrdum, quam illum, quem secretioribus litteris regia prorsus liberalitate & magnificentia Alexandriae exstruxerunt & sua auctoritate tutati sunt P T O L O M A E I, primi reges Aegypti, Graeca stirpe orti, & a magno Philosopho A R I S T O T E L E ad amorem omnium litterarum traducti & instituti. His auctoribus & patronis *Herophili Erasistratique* enitebantur, ut anatomica disciplina caput efferret, nugarique desineret; hinc credi potest ab ea origine emanasse, ut G A L E N V S Medicinae cupidus Alexandriam commendare solam posset, tamquam unicum orbis terrarum locum, ubi osteologia addisci queat.

Herophili
& Erasistrati.

§. VI.

16 Progredimur itaque ad G A L E N V M, visum quid ille nobis de Sceletis, quae antiquissima & sola veris clarisque testimoniis comprobata novimus, referat. Exstat locus *de Administrat. anatom. lib. 1.* satisque minuit expectationem Lectoris, quem magnificae de prisco studio osteologico declamationes in magnam spem evexerunt. Scilicet duo erant Sceleti hominum, quorum alter suspensus pependerat, carnesque devorandas volucris permittere debuerat; alter sepulchro mandatus fuerat, sed Nilo, undis suis sarcophagum abripiente, fluctibus ejus jactatus, tandemque ad ripam depositus, inventus ibi & ad Medicos deportatus fuerat. Haec fuere praeclara illa Sceleta, quorum causa Medicinae cupidi ex universo terrarum orbe Alexandriam debebant amandari. Non expendam, quam vel perfecta illa fuerint, si ad rigorem, quem hodie requirimus, examinata fuissent; nec multis disceptabo, quam commoda discentibus fuerint; quod R E A L D O C O L V M B O *de re anatom. lib. III.* minime videtur; sed duo tantum innuam momenta, alterum, quam parum

Galeni.

parum artis ex his enucleat, multumque praefidium, ad fidas narrationes de infinita Sceletorum apud Aegyptios frequentia obterendas hic ducatur: alterum, quantum felicitati nostri seculi gratulari debeamus, quo Sceletorum conficiendorum amplissima facultas Medicis & Chirurgis permittitur, ut saepe exiguae urbes celebratissimae, ob hoc in toto orbe tunc unicum beneficium, Alexandriae palmam praeripiant.

§. VII.

Impedi-
menta O-
steologiae
in Italia.

Anatomicae disciplinae post GALENUM omnino parum fuisse adjectum, certo habetur certius. Ingruerunt enim infelicia omnibus bonis litteris tempora, quae simul Romani Imperii majestatem sensim labefactarunt. Non feliciorum Osteologiam fuisse, facile conjicimus. Per Arabum tempora non potuisse hanc disciplinam augeri, certum est: quum nefas habeant, corpora mortuorum dissecare. Quum in occidentem felici fidere reverterentur omnes bonae artes & scientiae, anatomicorum studia non quidem erant prohibita, sed aliquantum circumscripta, ne possent Sceletis parandis libere operam navare. Scilicet docente IO. RIOLANO, *Anthropogr. lib. I. Cap. XI. & PETERMANNO de anat. publ. §. 5.* Pontifex Romanus VRBANVS VIII. lib. III. *Extravag. tit. de sculptura*, excommunicationis sententia eos persecutus fuerat, qui corpora defunctorum detestandae feritatis abusu horribili, truculenter exenterant & ea immaniter decoquunt, osaque tegumento carnis excutiunt. Haec lex, quamvis non anatomicae rei suppressendae, sed abusibus circa sepulturam nobilium extra patriam defunctorum proscribendis, lata fuerat; valuit tamen aliquamdiu ad colibendum Osteologiae progressum. Testis esse potest ille Bononiensis MUNDINVS, Anatomes in scholis instauratis antiquissimus, satisque diu solus magister, qui capite, quod de *anatomia auris* inscribitur, ita excusat imperfectum studium: *Ossa autem alia, quae sunt infra basilare, non bene ad sensum apparent, nisi ossa illa decoquantur: sed propter peccatum dimittere consuevi.* Nondum rescivi quamdiu haec lex obfuerit Sceletopoeiae: existimo tamen vel mox declaratum esse, ne infantibus Medicorum studiis obesset

olestet, vel veniam ejus aliquibus fuisse concessam. Nam GIDO de CAVLIACO, qui Anno MCCCLXIII. Chirurgiam suam conscripsit, Tractatu primo, qui de Anatomia agit, abque ambagibus commemorat *p. m. 1. se ossium causa adhibere aquam bullientem, & apertius etiam pag. 3. & ita inveniuntur in capitibus mortuorum coctis & divisis cum aqua bulliente.* S non omnibus eadem libertas concessa fuit, forte ipsi, ut Medico & Capellano commentali Papae VRBANI V. & aliorum praegressorum (quod ipse de se commemorat) ex singulari privilegio hoc licuit. Ut hoc suspicer, facit maxime, quia video IAC. CARPVM, qui saeculo XVI. ineunte Anatomem coluit, in *Isagogis brevibus, cap. de anatom. ventr. supremi,* admodum timide & titubanter scribere: *Hoc os basilare potest optime videri in coemeteriis, sicut & aliae Cranii partes, & etiam omnia totius corporis ossa, ad quae videnda non accedat, qui non est legitimus Medicus.*

§. VIII.

Quum magnus rei anatomicae instaurator, ANDREAS ^{In Gallia,} VESALIVS, Parisiis ante hos admodum ducentos annos inter studiosos Medicinae versaretur, nondum valde liberam Sceleta humana parandi facultatem, nec eorundem insignem in illa urbe copiam fuisse oportet: Conqueritur enim *de Corp. hum fabric. Lib. I. Cap. XL.* sibi discendi cupido praeceptorum in hac parte operam defuisse, quare coactum se per coemeteria ossium, quae e terra fodiuntur, acervos perquirere; quin nec patibulo suspensorum, vel rotae impositorum reliquis, posthabito omni metu, pepercisse, ut integro Sceleto potiretur, alibi me legisse recordor. Enimvero factum postea fuit, ut innocenti Anatomicorum studio amplius faverent populorum & urbium rectores, neque hominum utilitati tantopere inviderent humanorum corporum, aequis legibus concessorum, liberrimam dissectionem, decoctionem, & quae alia ad Sceleta comparanda requiruntur. Fallor, an ipsa Italia primum gavita est amplissima in hoc genere indulgentia: primi certe fuerunt, quod mihi cognoscere indagando licuit, Italicarum Scholarum Professores, qui & Sceleta parare docuerunt, &

ossa parare docuerunt, & ossa propter hunc finem decoquenda praeceperunt. Pro omni testimonio sufficit ANDREAE VESALII, Doctoris Patavinae Scholae, supra indicatum librum & capitulum evolvere, eique subungere REALDI COLUMII, Professoris Romani, *de re anatomica librum I V.* qui totus agit de Sceleto conficiendo, artemque omnem plenissime proponit.

§. IX.

Germanorum
merita in
Osteologia
&
Sceletopoeiam.

Atque ex illo jam tempore, ad nostram usque aetatem, numquam, & nullibi forte per cultiorem Europam, defuerunt, qui cum universa disciplina anatomica studium etiam Sceletorum parandarum vel colerent, & exercerent, vel docerent artem. Longum esset, si enarrare omnes hoc nomine pulchre meritos, vellem. Sufficiat laudasse illum Bartholinianae Scholae alumnum, MICHAHELEM LYSERVM, cujus *culter anatomicus*, seu methodus humana incidendi cadavera, exhibet integrum librum quintum Sceletopoeiae consecratum. Laudat ibi insignem SIMONIS PAULI dexteritatem & peritiam, qua ossibus tantum conciliare valeat nitorem, qui cum ebore de dignitate decertet. Quo vero artificio istud praestiterit vir de Anatome & omni Medicina meritissimus, ignorare posteritatem noluit: candide enim omne arcanum docuit successori suum THOMAM BARTHOLINVM, qui in *actis medicis & philosophicis Hafniensibus. vol. II. obs. XVII. & CXIII.* insertum ad posteritatis memoriam transmisit. Habes benevole Lector, historiam Sceletopoeiae, qualem indagando rescire potui; habes simul illos Auctores, ex quibus ipsemet didici. Ex eorum nunc mente, quae ipsemet vidi praeceptores meos facere, quaeque expertus sum intermixtis, ipsam hanc artem describere adgredior.

S E C T I O II.

DISPVAT

DE SVBIECTIS SCELETOPOEIAE.

§. I.

Id. in quo industriam exercet, artemque comprobat Anatomicus, quando Sceletum, id est ordinatam ossium rite conjunctorum compagem, elaborat, est corpus cujuscunque animalis ossibus praeditum, & praecipue humanum. Proxima sunt ipsa ossa, ita praeparata, ut Syntaxin istiusmodi bene comparatam possint subire. Non contendam cum ullo, qui objectum potius, quam subjectum, hoc esse vocandum putaverit. Me tuebuntur summorum in arte medica antistitum, qui simul insignes philosophi erant, auctoritates & exempla, qui idem illud subjectum Medicinae vocaverunt, quod pauci, indignantibus fere caeteris, objectum malebant dicere.

§. II.

Adeoque non obscurum esse potest, Medico dignum Sceletopoeiae studium sese extendere debere & posse ad omne corpus humanum, quod quidem ossa jam habet. Vbi enim illa nondum adsunt, ut in tenerissimis embryonibus, vana & vacua est industria. Videas tamen auctores, qui ostendant embryonum ante pauculos dies conceptorum Sceletum minutissima: quorum nugae satis refutavit RYVSCHIVS, multis suorum Thesaurorum anatomicorum locis, quibus visendos exhibet embryones primae aetatis, in quibus artus nondum producti sunt, quum illi tamen artifices in suis Sceletis illos ostendant.

In specie
*) corpus
tam ab-
ortus,
non ad-
modum
immatu-
ri, quam
foetus
perfecti.

21 Licet autem primorum mensium embryones vix aut ne vix quidem apti sint huic studio, minime tamen excludendos illos puto, qui quintum vel sextum mensem superaverunt. Horum enim Sceletum praecipue curiositatem merentur, studiumque compensant, vel unius organi auditorii pulcherrima structura, quae cochleam & canales semicirculares, circulum meatus auditorii, cum ossiculis auditus, nondum immerita

& obruta duriorum ossium crasso tegmine, ostendunt, plenissimamque ideam ac perfectissimam harum partium longemlius objiciunt oculis, quam possit mature in lucem editi, ne dicam aliquam aetatem adepti, aut prorsus adulti hominis cranium, laboriosissimo studio ad hanc demonstrationem aptatum. Curiosissimus in hoc inquisitionis genere fuit THEODORVS KERCKRINGIVS, in elegantissimo libro, quem *Csteogeniam foetus* inscripsit, qui adjuvare multum poterit ejus industriae, cui fortuna suppeditaverit hujusmodi exercitationis materiam.

§. III.

2) Corpus foetus monstruosi, aliorumque subjectorum ossium morbis afflictorum.

Neque solum rite conformati sive abortus, sive partus, digni & apti sunt huic exercitio, verum etiam monstruosi aut aliquo modo deficientes in structura & conformatione artuum & membrorum. Quod de adultis quoque intelligendum puto, qui integri corporis rectitudinem aliquo infortunio aut morbo amiserunt. Pertinent huc gibbosi, omnesque laxationem passi maleque curati, aut quibus ossa quondam fracta, interposito callo, fuerunt juncta: tantoque magis isti, quibus ob morbum ossibus inhaerentem, ut Spinam ventosam, cariem, magna excindi frustra ossium debuerunt, neque tamen propterea membri usum amiserunt. Admodum enim multis nominibus talia profunt Sceleta inspicientibus atque rite considerantibus; de quo amplissime differere hic locus non permittit.

22

§. IV.

3) Cadaver mediae staturae ad senilem aetatem vergens, utriusque sexus.

Suadet REALDVS COLVMBVS parando Sceleto destinare cadaver juvenis, cujus statura potius pusilla sit, quam procera. Enimvero id consilium ejusmodi est, ut non possit omnibus probari. Quo enim magis ad virilem aetatem accedit homo, eo duriora ac magis durabilia, artique praeparantis magis obsequentia ossa praebet, quam adolescentum illa, si debitam coctionem aliquantum excelleris, facile dimittant epiphytes, & si hoc effugeris, ossa talia, docente LYSERO, celerius caries sentiant. Ac nescio sane cur majorem pulchritudi-

tu-lineum COLVMBVS promittat de Sceleto pufilli hominis, quam proceri. Laudant certe omnes & commendant Sceleton hominis Helvetii, inolitae proceritatis, quod Alma Academia Iulia Helmftadienfis afervat, cujusque cranii craffitiam, proportionatam vafii corporis magnitudini, mirantur, quotquot oculis fuis fuerunt intuiti circulum Trepani ope excifum. Profus itaque exiftimo illis, quibus non licet copiam & varietatem confectari, optabiliffimum videri debere cadaver, ex quo Sceleton paretur, hominis mediae ftaturae, virilem jam aetatem aut fenii initium adepti. Quumque virilia corpora a foemininis notabili difcrimine difent, utriusque fexus offa ellè feorfim compingenda, ut comparatio amborum Sceletonum differentiam illam conspicue manifeflet. Ubi vero amplum Theatrum anatomicum exornari debet, omnis aetatis, fexusque Sceleta, & tam nanorum quam gigantum, monftrofa cum debite formatis, fecundum naturam habentia cum vitiatis & morbofis, adhibenda exiftimo, ut ita recti & depravati, perfecti & imperfecti, parvi ac magni difcrimina in oculis incurrant.

§. V.

Quod de vitiatis & morbofum quid paffis offibus dixi, id paululum declarari aequum exiftimo, ne in malam partem accipiat. Sunt certe aliqua, quae offibus accidunt vitia, ut erofiones, tumores, incurvationes, exoftofes, quae non prohibent, quo minus offa illa doctrinae caufa aferventur, ut intueri talia poffint tyrones artis, atque eorum fuo tempore reminifci. Propterea tamen haud negaverim, inter homines, qui morbis gravibus abrepti funt, dari aliquos, quorum offa melius terrae mandantur, quam parandis Sceletis adhibentur. Intelligo autem illos univerfales, qui omnes primum humores imbuunt prava & maligna qualitate, mox etiam folidas pervadunt partes & omnia corrumpunt. Hujus funt generis ipfa *Peftis & febres peftilentiales malignae acutae*; tum vero etiam lenta tabes colliquativa, humorum fufione corpora abfumens. Quis enim prudens vellet infectum peftilenti virulentia Sceleton domi afervare, ejusque exhalationes in aërem fparfis in-

Incongrua Sce-
leto-
poeiae
fubjecta
funt, ca-
davera
Pefte &
Phthifi
demor-
tuorum;

tra corpus adducere: aut quis satis tutum exissimaverit tabe colliquati hominis ossa, tabum sub aëris calidioris accessu continuo sudantia, manibus crebro tractare, quum Phthisin & tabem saepe saepius contagio in plures serpere, & numerosas familias brevi utique tempore absumsisse, monumentis doctorum Virorum jam pridem annotatum legamus. Etsi enim decoctio miasma tale non parum immutare videatur, illaque deinceps lenta quasi calcinatio in libero aëre, de qua 24 mox dicetur, haut modicum ejus auferre queat, quis tamen umquam spondebit omne pravum sic exhauriri? quis securitatem praestabit Medico huic labori diligenter intento, dum ossa crebro vertit, aqua subinde conspergit, plura huc pertinentia ex praescripto obit & exsequitur? Mihi sane numquam placuerunt talium ossa hominum, praesertim cum viderem Sceletum foeminae, quae tabe mortua fuerat, quamvis satis diu soli exposita ossa jacuerant & nitorem pulcherrimum adeptae fuerant, post non ita longum tempus interjectum pinguedinoso quodam tegmine obduci, cui & pulvis tenacius inhaerebat, nitoremque mox corrumpibat, & unde orichalcea fila, ad compingendum adhibita, aerugine cito inficiebantur: quum alia eodem conclavi allervata, ex hominibus violenta morte extinctis parata Sceletata nihil horum ostenderent.

§. VI.

Ictero,
Hectica,
Hydrope,
Lue venerea,
Scorbuto
& Spha-
celo de
mortuo-
rum.

Ictericorum Sceletata non parat, qui bonitatem eorum ex candida albedine aestimandam putat: solent enim flavedine numquam eluenda aut corrigenda foedari. Et, si *hectica diathesis*, quae raro abest, finem vivendi acceleraverit, paria, sicuti in tabidis, evenient. Nec multum disparia erunt *hydropicorum* ossa, quum his etiam accedere tabes soleat, & vivendi finem adferre. Nolim etiam foeda *Lue venerea* infectorum corpora adhiberi Sceletis efficiendis, cum non solum minus tutum sit ea multum tractare ossa, quae erodente maligna qualitate imbuta crebris subinde exostosis infecta produnt, verum etiam durabilitatem minime praestent; illa imprimis, quae sunt hominum diutius hoc morbo afflictorum, nec a mercu-

mercurialis inunctionis etiam repetito usu liberatorum, de
 25 quibus utique prostant observationes, quod sint omnium fragilissima & cariei maxime obnoxia. Tanto peior est fors illorum, in quibus *scorbutica humorum cacochymia*, non tam dicis causa & foedum morbum excusandi gratia, fuit insimulata, sed vere conjuncta cum venerea impuritate, aegrotantis vires vitamque absumsit, & variis dolorificis vagis doloribus osteocopis, cum latis & profundis exulcerationibus, stipata fuit. Sic nec illi, quorum artus *Sphacelus* corrumpit, praebebunt laudabile Sceleton, satiusque erit, si quem omnino discendi & scrutandi desiderium tantum tenet, corrupta talis generis ossa, optime licet praeparata, seorsim asservare, ut quovis tempore pro lubitu eadem lustrare alii que demonstrare queat. Atque haec mihi jam de delectu subjectorum dicta sufficiant.

S E C T I O III.

SISTIT MODVM SCELETA PARANDI
ET CONSTRVENDI.

§. I.

Duo sunt modi, quibus Sceletata parantur: Alter est, quando ossa singula, a) omni nexu cum vicinis partibus liberata, re-
 purgata etiam ab omni, quod circum adhaeserat, ad ossis autem substantiam non pertinet, intus etiam in quibusdam contento medulloso exempto, arte deinde adhibita, ad modum naturae simillimum, filis aeneis compinguntur ita laxè, ut
 26 omnis articulationis modus perfecte cognosci queat. Alter autem ossa quidem studet etiam exactissime repurgata exhibere, sed simul articulorum naturalia vincula plerisque locis ita conservare, ut nec venustati aliquid decedat, nec curiosè lustraturo articulationis modum oculo praeclusa sit liberrima facultas omnino inspiciendi. Certant Auctores de praerogativa alter-

Sceletata
 sunt vel
 artificia-
 lia vel
 natu-
 alia.

terutri modo adferenda. Mihi visum semper est, utrumque nec usu, nec laude sua destitui; Sed priorem sequi tantum licet in adulatorum hominum, & magnorum animalium corporibus: posteriorem, quem *naturalem* vocant, sibi unice expetunt embryones & infantes, ut & pleraque minora animalia, praesertim volucra, insectorum etiam ac piscium, ossibus praeditorum, omnia genera; admittunt tamen hanc, nisi me omnia fallunt, etiam adulta hominum corpora & animalium. Praecipue illam commendavit nostro seculo incomparabilis ille FRIDERICVS RVYSCHIVS, qui suo tempore *Anatomicorum*, tam vitae, quam annorum, anatomicis laboribus diligentissime consecratorum, intuitu, *Senior* & *Princeps*, optimo jure adpellari meruit, illaque praerogativa tamdiu gaudebit, donec existat, cui fortuna largiatur facultatem, & tentaminum successus jus tribuat, de loco superiore cum ipso certandi.

§. II.

Vfus duplicis hujus Sceletopoeiae.

Priori modo separata ossa quam clarissime edocent, quomodo singula juxta naturae institutum sint parata, adeoque Professoribus etiam anatomicae disciplinae inserviunt maxime, quando, ut fieri debet, cujusvis ossis naturam auditoribus suis secundum omnia, etiam minima, cupiunt ostendere. Atque tunc magis singula, quam compaginata, profunt: Conjunctio enim, quam aeneum filum efficit, tantum abest, ut naturali juncturae modo similis possit excogitari, ut 27 potius, quam aptissime ad imitationem naturae elaborata, spectatori falsas ideas inprimat. Qui vero naturalibus suis vinculis, etsi non integris, cohaerens Sceleton contemplatur, is, licet non adaequatum, tamen etiam non falsum conceptum animo inprimit, facillimeque poterit, si semel iterumque cohaesionis modum in recens disiecto probe observet, plenissime adaequatam ideam animo concipere, quae omnem conjunctionis modum quovis tempore fideliter suggerat & repraesentet.

§. III.

§. III.

Mihi statutum est de his deinceps agere, initium autem sumere ab illo modo, quo singula ossa seorsim prae-
parantur, atque deinde conjunguntur, quem **VESALIO**, **COLUMBO**, **LYSERO**, aliisque probatum maxime intelligimus, ex quorum potissimum praeceptis eum describam. Consentiant itaque omnes, & ipsa res jubet, sequentia observanda esse: I. Ut cutis, & major carniū pars removeatur. II. Corpus in aliquot partes disseccetur. III. Ossium singulorum a mutua cohaesione liberatio, & purgatio studiole peragatur. V. Dealbationi sufficiens tempus nec modica industria concedatur. VI. Ossa demum ad cohaesionem naturali simillimam, filis aeneis scienter applicatis iterum jungantur, & sic Sceleton exstruatur. Quae singula si clarius exposuero, & circa haec tenenda demonstravero, videor mihi tatisfecisse praesentis argumenti omnibus partibus.

Modus
artifici-
ale Scele-
ton pa-
randi,
ejusque
requisita.

28

§. IV.

Cutem, majoremque carniū partem removeri debere, antequam nos Sceletopoeiae accingamus, vix potest ulli videri dubium. Nam quum cutis nondum remota aditum prohibeat caute in partes dissecturo, omnino removendam eam esse cognoscimus. Et quid est cur carniū, quae clunes, femora & suras tegunt, inutile pondus conservare debeamus, eoque efficere, ut aquae bullientes tardius ad ipsa ossa penetrent. Minime autem hic requiritur, ut accuratissime separentur, verum ut tantum perfunctorie auferantur, neque vis inferatur ipsis ossibus & articulis, aut exigua ossa sesamoidea, quae tendinibus passim inhaerent, incaute rejiciantur, quod facile evitabit, quisquis hunc primum laborem non nimis anxia cura peregerit. Viscera & intestina etiam omnia removenda esse, quum per se intelligatur, singulari admonitione haut indiget.

I. Cutis
cum ma-
xima
carniū
parte ab-
latio.

§. V.

§. V.

II. Cor-
poris in
aliquot
partes
dissectio,
& quidem
1) Ca-
pitis.

Progredimur potius ad alterum laborem, qui corpori in-
frusta minora, quo commodius tractari possit, dissecando tri-
bui debet. Separandum itaque primum erit caput a collo,
quod facile fiet, si antrorsum illud moveas & incisionem a
parte postica facias, mox sinistrorsum flectas, & a dextra ad
mastoides processus sectionem producas, deinde dextrorsum
flexo eodem ad sinistram feces. Unica hic sit cautio, ne pro-
cessum styliformem, cum sua appendice, ab utroque latere
subtus delitescentem, pessundes. Iam separatum caput, nisi id
jam antea cerebri considerandi causa factum fuit, serra ad id
commoda debet horizontali sectione dividi, ut cerebrum acce-
rebillum eximatur. De dura meninge eximenda nolim nunc ²⁹
valde laborari, quum facile posterior Sellae Turcicae dictae
processus avellatur; quod minus metuendum est, si post de-
coctionem eam removeere velis. Sub mente deinde facienda
est, juxta latus maxillae interius, incisio, ut linguam commo-
de protrahas, & de protracta illa os bicornae separe. Licebit
etiam attendere in paulo senioribus corporibus, annon capitis
laryngis cartilaginee etiam in naturam ossium transferint, quae
itidem curiose aetervandae erunt.

§. VI.

2) Pe-
toris.

A capite ad pectus progrediendum est: Duplex autem
hic occurrit labor, haut perfunctorie peragendus, vel omnino
triplex. Primo liberandae sunt claviculae a nexu suo, quem
cum sterno natura ipsis dedit. Ipsum deinde sternum, quod
costis per cartilaginee jungitur, ita est caute reseccandum, ut
cultro acuto, inter costae finem & cartilaginee initium adacto,
divisio fiat. Commodissimum mihi videtur a prima costa u-
trinque facto initio ad inferiores cante, & digitis potissimum
exploratoribus in inferiori parte adhibitis, progredi, donec
cum ultima costa ad diaphragmatis ambitum pervenias, quod
providere separans, integras cum verarum, tum notharum co-
starum omnes cartilaginee obtinebis. Quid vero cum his fa-
ciendum sit, deinceps intelligetur; nos nunc prosequemur la-
borem

borem dissecandi, & tertium adjiciemus. Scilicet nunc decet spinam dorsi cultro tenui & acuto dividere inter thoracis ultimam ac lumborum primam vertebra, diligentia adhibita, ne inferiores ultimae vertebrae thoracis procellus, qui perpendiculariter se demittunt, & a prima lumborum vertebra excipiuntur, violentia aliqua corrumpantur, sed ut dissectio adjuvetur flexione corporis versus anteriora. Quo tandem facto, redeundum est ad clavículas, quas, una cum scapula & humero, penitus nunc resolvere decet ab omni cum thorace nexu. Non suaferim nunc costas etiam a spina dorsi separare, quum id longe utique facilius & minori periculo diffractiois post peractam decoctionem posse fieri, experiendo didicerimus.

§. VII.

Proferendus nunc est & ad finem deducendus dividendi corporis labor. Prout igitur major vel minor est lebetis ad decoquendum adhibendi capacitas, ipsiusque corporis statura, vel plures vel pauciores etiam fiant portiones. Poteris utique scapulam cum osse humeri, ac cubito manueque, quia flectendo ad satis angustum spatium rediguntur, una relinquere; poteris etiam, quod aliis placet, scapulae humerum abscindere, & manum, si introrsum eam flexeris, cultro inter carpum & cubiti ac radii capita scienter impresso, facile amputare, ac amputatam, quod plerique praecipiant, haut tamen magno opere necessarium deprehenditur, linteo involutam aquae bullienti immittere, ne forte, si omnino ultra modum decoxeris & rudius interagitaveris, aliquis articulus decidat.

§. VIII.

Quae jam superest fere dimidia corporis portio commode dividitur in quatuor, quamquam non aequales partes, Scilicet vertebrae lumborum, os sacrum ac coccygis cum adhaerentibus ossibus innominatis unam facient. Ab hac femur separandum est, hoc porro ab osse tibiae ita disjungendum, ut ratio habeatur patellae, quam COLVMBVS suadet non omnino abscindere, ne vel amittatur, vel inter se deinde dextra

& sinistra perimtentur. Tandem a tibia pes extremus disjungi debet; quem, si ita placet, ut de manu dictum est, linteo licebit involvere.

§. IX.

III. De-
coctio.

Singulas has partes, sterno cum adnatis cartilaginibus excepto, oportet nunc immittere amplo fatisque capace lebeti, & aquam superfundere, ut multum illa super injecta emineat. Optimum fuerit, si ille lebes fuerit lateritio pariete ita circumseptus, ne flamma aut fumus contingere possit injecta ossa inter bulliendum sursum sublata. Si quis vero tali commoditate destitutus fuerit, illud saltem curet, ne ligna multum fumi praesentia subiciat, potiusque rem prunis sufficienter suppeditatis peragat. Si aquae in vapores resolutae multum animadverteris, illico novam affundas, non tamen frigidam, sed separato vase fervescantam. Adstet interea semper coquinariae rei non omnino imperitus homo, qui spumum & fordes multas continuo removeat, ac subinde pinguedinem superius innatantem diligenter auferat, quae si corpus sanum fuerit, asservari debet pro illis, qui humanae pinguedini ad varios usus externos statuerent solent pretium, quorum fiduciae exhibita illa a morbosis corporibus illudere impium & Medico indignum existimo. Quo vero medulla ex ossium cavis emitti possit, opus est ossa majora insignibus caviatibus praedita, ut humeri, cubiti, femoris, tibiae, radii ac fibulae, in utroque extremo terebris aptis, usque in cavum adigendis, perforare, antequam decoctioni permittantur. Quamquam etiam sint, qui malunt ossa, post primam decoctionem jam leviter emundata, tum demum perforare, immissoque stylo ferreo aut aeneo, eodemque sursum ac deorsum aliquem diu agitato, deinde aquam ferventem siphonis ope identidem impellunt, quae omnem pinguedinem una cum membranulis intermixtis, certissime tandem eluit & educit. Sed nihil prohibet, si initio statim perforaveris, hanc etiam industriam deinde adhibere, quum raro omnis medulla per solam decoctionem contabescat & educatur, quod satis docere nos possunt

sunt carnis, quae pro cibo apparantur, intermixta ossa, ex quibus medullam non licet semper facillime extrahere.

§. X.

Solent aliqui, quo candidiora ossa fiant, aquam decoquendo adhibendam lixivio saponariorum diluere, aut, si hoc destituti sunt, multum cinerum clavellatorum immiscere. Scio aliquos inter arcana hoc habere, sed probare nequeo: Fiunt enim ossa inde quidem alba, sed mox scabra redduntur, & in lamellas dehiscunt, quod observare licet passim in Sceletis a majoribus nostris olim praeparatis, & in museis ac theatris anatomicis hinc inde prostantibus. Si quis vero studio quaerat talia ossa, in quibus accrementum successivum demonstrat, facile poterit voti compos reddi, si jam mundata, ut lixivium aequaliter penetret, tali, aut solius calcis aqua, per plusculos dies satis maceret, ac deinde radiis solaribus sub dio per aliquot menses exposita permittat.

Pro decoctione rejiciuntur Lixivia alcalina.

§. XI.

Decoctio tamdiu protrahenda est, ut carnes mollescant, ac facili negotio separari possint. Citius hoc evenit in junioribus, quam senibus: neque potest temporis dimenso spatio circumscribi. Discemus autem, quando satis sit, si subinde exenta frustra exploraverimus. Quo facto ignis parcius adhibendus est, ut non amplius quidem bulliant, fervorem tamen usque conservent. Antequam frustra singula ordine suo extrahas, juvabit omnem supra natantem pinguedinem studiose removere, ne, dum multis jam locis nudata ossa extrahuntur, ipsis adhaerescat & albedinem eorum corrumpat maculis, longiori insolatione vix tandem eluendis.

Quousque protrahenda est decoctio.

§. XII.

Nunc a singulis portionibus, ordine exentis, quidquid adhæserat carnis, periostii, tendinumque, debet sive deradi, sive re-
cultris non admodum acutis, sive linteis & pannis crassioribus defricari. Praecipuam industriam Cranium sibi deposcit, quando

sum re-purgatio, & quidem

α) Capitis, quando dura mater, aut ejus reliquiae detrahendae sunt, ne simul abrumpatur aliquis fellae Turcicae, quam penitus obducit, processus. Non minus etiam provide cavendum est, dum nares purgantur, ne, si membranas impetiosius tractes, avellantur ossa spongiola, aut plane conterantur. Sed & aliqua adhibenda est cautio, ne amittas appendiculas processus styloidis; maxima autem, ne, dum aures repurgas, tibi pereant elegantissima, sed minima officula. Dentes utriusque maxillae nunc tere vacillant & labascunt, quibus conservandis studendum est, ut deinde, quando jam exsiccatis ossibus alveoli magis etiam laxantur, glutine commodo possint firmari: id enim nunc nondum est necessarium, aut consultum.

§. XIII.

β) Pectoris & spinæ dorsi.

Impigro nunc & ad patientiam disposito animo progrediendum est ad pectoris & spinæ dorsi ossa emundanda. Pri- 34
mo costae singulae sunt a nexu liberandae. Quod ut manibus oculo directis fiat, prius reliquiae musculorum intercostalium, & omnis, quae spinæ vertebrae adhaeret, caro, sunt avellendae, quo tibi pateat locus, ubi posterioribus capitulis & processibus sunt affixae. Initio ab ultima spuria facta, sursum ordine perges in alterutro latere, simul vero, ut quam repurgasti, filo statim innectas, eo ordine, quo suo loco emisisti, ne vel aliqua tibi pereat, vel in componendo deinde Sceleto multum laborare eligendo & juste ordinando debeas. Hoc jam labore in utroque latere defuncto, relinquatur spina ex ossibus vertebrarum dorsi ac colli composita. Hanc adhaerescantium carniū maxima parte liberare prius coneris, antequam dividere aggrediaris: Sic enim facile cognosces, ubi culter adigi debeat, ut singulis interjecta ligamenta cartilagineo-tendinosa disseces. Quamquam in corporibus aetate admodum provectis saepe aliquarum, quin, ut annotatum legimus, aliquando omnium tam arcta connexio vertebrarum enascitur, ut unum os continuum vere fiant, quo animadverso stolidum foret, frustra laborare, ut discindas, quod individuum natura ipsa effecit.

§. XIV.

Praecipuam attentionem postulant Colli vertebrae, quae γ) Ver-
 caeteris minores sunt, & processus etiam teneriores magis tebrarum
 quae injuriae obnoxios habent. Circa harum repurgationem colli,
 consultum est, quod in costis suavisimus, ut illo ordine, quo
 e manibus quaelibet deponitur, filo per foramen primae ducto
 ibique alligato, eodemque deinceps per foramina singularum
 subsequantium trajecto, colligentur, ut nec facile aliqua pe-
 35 dis. Auferendum autem a vertebrais est, quidquid ad os non
 pertinet, atque seorsim illud omne cartilaginolo-tendineum,
 quo natura eas conjunxerat, ut tamen debitam flexibilitatem
 spinæ permitterent. Secus enim si feceris, accidet, ut ex-
 siccando arcte contractum illud ipsa vertebrarum corpora, ut-
 pote fragilia & porosa, saepe in frustula dirumpat, ne di-
 cam quam facile adversam nigritiem contrahant illae reliquiae
 vertebrarum corpori adhaerescetes.

§. XV.

Idem tenendum de omnibus dorsi & lumborum verte- δ) verte-
 bris, quae ultimae ansam praebent de illa etiam portione, quae brarum
 praeter has vertebrae reliqua ossa, nempe sacrum, coccygis dorsi,
 & innominata comprehendit, quaedam monendi. In hac lumbo-
 facilis erit divisio, si cartilaginem, ossa pubis colligantem, rum &
 discideris, quo facto, si manuum mediocri vi ea distrahas, a offis sacri.
 nexu cum sacro osse facile discedent. In caeteris nihil est, quod
 admonitionem singularem mereatur, nisi quod ante omnia
 eum osse coccygis, utpote mollissimo & facillime friabili,
 caute sit mercandum; unde nescio sane, annon consultissi-
 mum fuerit, etiam ante decoctionem illud auferre, & eodem
 modo, quo sternum, tractare. Experientia sane docet, quam
 multa sint Sceletia, quibus illud vel deest, vel mutilatum ad-
 haeret. In junioribus utique inaserim vel non decoquere,
 vel seorsim linteo involutum, admodum brevi tempore im-
 mersum aquae bullienti, mox extrahere, & carniū secessio-
 nem longiori maceratione procurare. Vidi etiam in Sceletis
 margi-

marginem ossis facri, ubi in acutum angulum illud decurrit, saepe minus integrum; quare in abrasione carnis & capitum musculorum non impetuose agendum, sed patienti diligentia versandum erit.

§. XVI.

36

e) Ar.
tuum su-
periorum
& infe-
riorum.

Artuum nunc ossa ordine sejungenda & mundanda veniunt. Parum quidem artis in majoribus illis requiritur; sed in osse femoris circumspeditione opus erit, jam a VESALIO nobis commendata, ne praetervisa, ibi haerere aliquando in quovis condyli exteriori solita ossa sesamoidea, pessundemus, quorum situm accurate docet Exc. HEISTERVS *Tab. 1. fig. 2. 3. 4.* Quum vero ad exigua illa ossa perveneris, quae manum & pedem constituunt, omnino caute & provide agendum est, ne quid vel ipsa detrimenti capiant, vel ex sesaminis ossibus aliquod abjiciatur. Si, initio a digitis capto, singula ossa, quo ordine mundata fuerunt, tabulae imponas, singulisque metacarpi & metatarsi, carpi deinde etiam & tarsi ossa subjunxeris, suoque loco quodvis sesaminum adjeceris, facile deinceps providebis, ne ordo turbetur, & ne tibi incauto aliquid pereat.

§. XVII.

§) Sterni
ejusque
cartila-
ginum.

Exponendum nunc erit, quomodo sternum cum suis cartilaginibus, quod decoctionem non admittit, tractari debeat. Id vero ex consilio SIMON. PAULI, quod indicato loco legitur, rectissime praeparatur; quamquam & sequens modus experientiae suffragium tulit. Scilicet quamprimum excisum fuit, aquae immergitur, ut sanguis ac tabum extrahatur: Mundis deinde linteis detergitur, &, quantum fieri potest, omne, quod inhaerescit pingue aut carnosum, ita auferatur, ut perichondrio, quantum fieri potest, parcatur. Suppositis autem ficcis pannis & linteis ita suffulciendum est, ut convexa ejus pars eodem modo, quo natura figuram dedit, ipsis innitatur. Superimponantur alia lintea, parsque humilior stупpa fulciatur, ut commode superpositus asser, gravi aliquo pondere deprimendus, aequaliter premat. Interjectis 37
tribus

tribus quatuorve diebus, remotis superioribus, lintea bene sicca alia infertantur; caetera, sicut antea, fiant omnia, tandiu continuando studio, donec cartilaginee exsiccentur, quemadmodum botanices studiosi solent plantas chartae bibulae interpositas tandiu relinquere, recentes chartas per justas vices adhibendo, donec nativa humiditas prorsus ablata fuerit. Sic sternum cum cartilaginibus suis futurae synthesi aptissimum parabis, longe utique praefendum illorum arti, qui vel laborem defugientes, vel de successu desperantes, fucum machinantur ex crassiori corio, aut chartis bibliopegarum crassioribus, quibus colorem aliquem scite inducunt, qui ossium caeterorum albedinem aemulatur. Certe consultius erit, si quis omnino tam perditae amat ebori invidiam facturam albedinem, nec exsiccatarum cartilagineum nativam flavedinem ferre potest, ipsis illis, una cum sterno, cerussam inducere, aliquaque vernice firmare, quam ex heterogeneis structum Sceletum exhibere. Quodsi autem semel bene exsiccatum sternum appareat alicubi obfessum aliquibus reliquiis membranarum, aut carniarum, non peccabis sane, si illum locum humectaveris, ut istud emollitum auferri possit; modo deinceps simili apparatu, ut antea praeeptum fuit, recondas & exsiccare permittas.

§. XVIII.

Ita repurgatis jam & carne liberatis ossibus debetur alius labor, *dealbationis* nempe. Obtinemus autem hoc ipso, ut & aliena & ad ossis naturam non deducta secedant, & quicquid superest pinguedinis, quod praedictis modis evocari non potuit, educatur. Videtur mihi homines illum, qui probatissimus est, modum didicisse, quum intuerentur in sylvarum recessibus & montibus passim se offerentia animalium mortuorum ossa, ut albissima & purissima, ita omnino tam dura, ut superent pleraque per exquisitissimas artes praeparata. Neque tamen scio inter artis anatomicae magistros, qui illum docuerit ante saepius laudatum Professore Hafniensem, SIMONEM PAVLI, cujus de hac omni arte praeepta ad posteritatis memoriam transmisit Vir meritissimus, TH. BARTHO-

V. Dealbationis modus.

LINVS, *Actor. Hafniensium Vol. II. Obs. XVIII. pag. 43.* To-
ta res huc redit, ut paretur apta tabula ex lignis abiegnis, cu-
jus margines faber lignarius undique afferibus palmum altis,
pollicem crassis, circumdedit, non ad perpendicularum, sed
ad angulum obtusum sic aptatis, ne solis aut orientis aut oc-
cidentis radii intercipientur, quo minus toto die ossa libere
atingant ac penetrent. In hujus quasi lintris fundum con-
jicitur arena, ad digitorum duorum transversorum crassitiem;
arenæ autem hinc inde superfernuntur lapidis scissilis nigri ta-
bulæ. Atque sub arena quidem recondantur minora ossicula,
multum pinguedinis per totam suam substantiam foventia, ut
carpi, metacarpi, tarsi, metatarsi, digitorum: super tabulas
autem scissilis nigri lapidis (*Schieferstein*), locentur ossa ma-
jora. Consilii hæc est ratio, ut tam arena, quam lapis ille
scissilis niger, calore a solaribus radiis accepto, ossa foveant,
liquatamque & defluentem pinguedinem, chartarum instar
bibularum, intra se recipiant. Nam tabula ista, cum positis
super illam ossibus, suprema in parte aedium ita collocanda
est, ut quam longissime sit exposita Solis radiis, atque ibi e-
tiam totis noctibus relinquenda, ut pruina, rorem, pluvias,
nimbos, nives, recipiat; quin adspargenda subinde, quando 39
ea ida & sicca tempestas fuerit, purissima aqua. Plurimum tri-
buit doctissimus Auctor hyberno aëri, jubetque potissimum
rem urgere a Decembris fine ad Majum mensẽ, sui que con-
silio rationes reddit, quas huc transcribere non putamus ne-
cessarium, quum legi apud ipsum possint. Cur ossa minora
arenis contumulanda jussit, non aliam invenio rationem,
quam ne facile illa, exortis ac furentibus ventis, diffentur,
aut a voracibus felibus, quibus nihil facile inaccessum est, vel
arrodantur, vel auferantur, quod vix tamen, omni adhibita
providentia, satis caveri posse experti facile credent. Addo
expertus, posse etiam sternum cum suis cartilaginibus per ali-
quot dies serenos calori solis exponi, cui si accidat, hume-
ctatas cartilagine torqueri & discedere a figura debita, suc-
curremus, si humidum & bene flexile inter lintea stuppamque
reponamus, ibique permittamus lente exsiccari, ut supra jam
indicatum fuit.

§. XIX.

Supereſt nunc ultimus labor, qui maximam induſtriam requirit, ut oſſa jam optime repurgata & candida apte conjungantur, & ad modum naturali ſimillimum connectantur. Hunc vero antequam tradere aggrediamur, pauca de modo Sceleta naturalia parandi ſubjiciemus. Quam rationem in parandis talibus ſequuti fuerint primi Sceletorum parandorum magiſtri, deſcribit ANDR. VESALIVS de C. H. Fabric. lib. I. cap. XL. his verbis: *Solent ſuſpenſum, vel alias mortuum cadaver, magna ex parte primum carnibus liberare, & viſcera, nullo ſoluto corporis articulo, exſecare: poſtea oblongae arcae ita diſſectum corpus immittebant, hanc calce opplentes, ac nonnihil aquae* 40 *dein aſpergentes. Deinceps ubi arcam ad hunc modum oſtiduo obſerſſent, eam undique anguſtis foraminibus perforatam rapido alligabant fluvio, ut calx una cum marceſcentibus jam carniſum reliquiis temporis ſucceſſu deſlueret, ac undique ab oſſibus abſcederet. Poſt dies aliquot exemptum cadaver paſſim cultrorum beneficio emundabatur, mente adhibita, ne aliquis oſſium connexus in eo opere diſſolveretur, ligamentaſque oſſa colligantia, quorum ſcilicet interuentu in poſterum adhuc haerent, integra cuſtodirentur, ac demum omnia, praeter oſſium articulos, niterent. Emundatum cadaver eo ſitu, quo id aut ſedens aut erectum, hacque aut illa forma compoſitum, ſpectari volebant, ſoli exponebatur, ut ligamenta, ſolis aeſtu reſiccata, oſſium articulos in eo poſitu continerent. Haecenus VESALIVS, qui multa declarat, ab aliis antiquioribus obſcurius de hac re dicta, & potius nutu indicata, quam plane oſtenſa & expoſita, quorum hic loca cumulare non exiſtimo neceſſarium.*

Veterum
modus
parandi
ſceleta
natu-
ralia.

§. XX.

Minus certe praeclare de hac Sceletorum parandorum ratione ſentit ille parens inſtaurati & illuſtrati anatomici ſtudioſi, neque injuria, ſi ſpecies imperfectiones ipſi adhaerentes, Nam quum articuli ligamentiſque undique teſti relinquantur, non edocent ſane ſic parata Sceleta, quod Medicus & Chirurgus vel inprimis debent ex eorum inſpectione addiſcere. Sed no-

Defectus
rca
hunc
modum.

stro aevo a diligentibus anatomicis parata miramur Sceleta, quae non relinquunt justam accusationem hujus defectus; &, si omnino aliquis minima quaedam desiderare vellet, ea sup-
plere debet ex Sceleis istiusmodi, ubi ossa omnino repurgata,
nudata & filis aeneis conjuncta fuerant, quae non removen-
tur ex suo loco, dum haec honorifice ponuntur. Suademus 41
autem, ut illius artis cupidi in variis brutorum cadaveribus
sefe prius exerçant, praesertim quum vix alia, praeter hanc,
methodus prosit & applicari possit in minoribus animalibus &
plerisque volatilibus.

§. XXI.

Lyseri
metho-
dus talia
parandi.

Summam hujus artis, quantum tradi illa verbis potest,
complexus est MICH. LYSERVS, in *mantissa*, *Cultro suo*
anatomico subjecta, p. m. 185. In iis, qui saepius & perite id
tentarunt, artem experientia faciet, exemplis vel bonorum
successuum, vel deteriorum viam monstraturis. Qui eo acce-
dunt, ad manum habeant cistam oblongam, bene firmam,
pice accurate obductam, ne aquam transfluere sinat. Cadaver,
cute detracta ac pinguedine cum musculis remotis, isti arcae
imponant, ac desuper aquam immittant, ut totum sic accurate
immersum maceretur ita per aliquot dies, aqua quotidie, vel
altero saltem die, renovata, ne foetorem putrilaginosum
contrahat. Ubi jam emollitae sunt carniū inutiles reliquiae,
exemptum cadaver mensae commodae imponatur, atque de-
radetur, non utique valde acutis & scindentibus cultris, quic-
quid libenter secedit; maxima cautione adhibita circa ossium
capita & articulationis loca, ne quid incidatur. Quo juniora
sunt corpora, eo citius absolvitur hic labor, qui in annosis
fit undique longior; & in iisdem corporibus brevius absolvi-
tur aestate quam hyeme, qua rigidissima, ut aquae in gla-
ciem densentur, nihil omnino promovetur, quin decet tali
tempore cistam cum cadavere collocare in loco a frigoribus
fatis remoto: nam ubi semel in glaciem omnino densata &
compacta, una cum Sceleto innatante, aqua fuit, illius liga-
menta vel fracta & dissoluta, vel ita emarcida deprehendes, 42
ut non sint amplius apta naturali parando Sceleto. Ut vero

cere-

cerebrum cranio atque medullam spinæ eximas, rationes aliquæ erunt utique ineundæ, quibus tibi viam illuc perveniendi pares. Atque in adultis juvabit cranium ferra dividere; in junioribus totum a vertebrais colli separare, & emollitum cerebrum ita eluere, ut meninges maneat suo in situ, & earum processus oculis bene possint conspici. Spinam utique oportet aliquibus in locis dividere, ut medulla cum membranis emollitis possint extrahi, quod quidem tanto minus reformidari debet, quoniam & ferrum, per jam erigendi Sceleti spinam immittendum, factam divisionem emendat, & nihil deccedit scopo naturalis Sceleti, quum modus, quo vertebrae naturaliter cohaerent, cognosci tamen possit tam multis in locis, ubi naturalis nexus nihil omnino fuit mutatus.

§. XXII.

Sed in articulis partium omnino relinquenda sunt omnia, neque eorum ullus resolvi debet. In repurgandis autem & luperfluis removendis, necessario tamen nexu conservando, summa esse debet cautio, habetque hic, quo se exerceat tam peritiam, quam patientia Anatomici, ligamentorum doctrinam probe edocti. Illud utique tenendum est, ut semper malit plusculum relinquere, quam nimio ablato irreparabile damnum inferre. Ad finem perducto tandem labore, nulla re amplius opus est, nisi fulcro ferreo per spinam transmittendo, ut situs, qui placuit, firmetur, quod commune est cum altero, ad quod redimus, Sceleto. Hic autem, ubi illud bene aptatum est fulcrum, artus eo modo, qui arridet, componuntur, ut eodem positu inarescant; quo facto perpetuo servabunt eundem gestum & habitum, quem ipsis semel tribuisti.

§. XXIII.

Revertimur demum ad ossa nostra, quæ satis jam diu Coniunctio aërem, Solis aperti radios, rorem, pruinas nivesque junctio euerunt exposita, atque tot rerum vicissitudinibus jam satis ossium dealbata ac quasi calcinata fuerunt. Haec nunc expectant ul pro Sce- timam operam, qua apte conjungantur. Ante omnia nunc leto arti- erit ficiali,

quae requirit i. basin firmam. erit cogitandum de basi firma, super quam erigatur, & de fulcris, quibus sustentetur. Eum quidem apparatus varii Auctores, pro suo quisque ingenio, diverso excogitaverunt modo, quod videre in Scriptis eorum, & inspicere in ipsis Sceletis passim obviis, licet. Mihi commodissimus videtur, quem nunc describam. Parandum tibi cura, tornatoris ope, amplum & ex ponderoso ligno factum orbem, quales sunt in fulcris illis, quibus capillamenta solemus imponere. Ex hujus orbis medio ascendat columna, tam alta, qualem femorum ac pedum longitudo requirit. Habeat autem columna haec in summo suo capitulo foramen, ferrea, si placet, matrice circumdatum, quod recipere & firmiter continere possit ferreum stylum. Is debet ea longitudine parari, ut usque in cranium medium pertingat. Parandus est satis firmus, ne inflecti queat. Sit in imo rectus, digiti forte spatium, ut toramen columnae possit subire; deinde in latum cufus & incurvatus sit, ut ossi sacro commodum locum praebeat. Aliquantisper deinde ad angulum rectum flexus in anteriora, iterumque ad rectum angulum sursum directus pergat, sic ut inferior 44 haec pars figuram ebraicae litterae Lamed referat.

§. XXIV.

2) Debitam connexionem ossis sacri & innominati cum vertebrae lumborum. His jam comparatis, os sacrum, cui ambo innominata dicta ossa jam filorum aeneorum ope conjuncta sint, alligetur isti curvaturae styli ferrei, ad modum hujus ossis accurato studio factae, & aliquantum in latum cufae. Satis autem debet firma esse haec colligatio, quam & satis elegantem parare licet, si exigua foraminula per latescentem illam curvaturam fieri curaveris, per quae fila aenea trajiciantur. Firmato jam ossi sacro ordine suo connectenda sunt coccygis ossicula; nisi magis placeat, ea jam omnibus numeris absoluto Sceleto affigere, ne saepe versando & tractando illud, molliculis & fragilibus illis aliquid accidat. His quasi fundamentis bene jactis, imam lumborum vertebrae superimpones, quae superiora omnia sustentet. Nitetur autem illa quidem potissimum isto styli descripti angulo, quem efformat, dum post os sacrum redit, ut

ut magnum (spinæ dorfi foramen, a tot vertebris excavatis a natura factum, subeat, adeoque non indiget alio firmamento; poteris tamen, si placet, filo ad os sacrum trajecto, alligare. Ultimæ nunc vertebræ penultimam, antepenultimam, caeterasque justo ordine, superpones. Quum vero inter repurgandum præcaveri haut potuerit, quin ligamenta, quibus singulæ vertebræ devinciebantur, auferrentur, hocque efficiat, ut spina notabiliter brevior naturali mensura reddatur, non invenuto commento licebit huic incommodo mederi, & simul firmiorem Sceleti compagem efficere: scilicet ex corio crassiori, quali equites nostri pro thoracibus utuntur, eoque albo, scinduntur talia segmenta, quæ inter vertebrarum corpora apte delitescant, inque medio perforata, ut stylum ferreum transmittant, singulis vertebris interponantur, quod non solum facit, ut staturam minus contractam sentiamus, verum etiam compagem Sceleti firmat, & usque adeo conspectum fallit, si recte fiat, ut oculus intuentis nihil hic, quo offendi possit, deprehendat.

§. XXV.

Post lumborum vertebras veniendum est ad illas thoracis, quibus jam omnibus justo ordine repositis, jungi nunc debent costæ, eaque cum sterno sunt connectendæ. Et a thoracis parte quidem posteriori, quamlibet costam transverso vertebrae processui, cui ante adhaeserat, filo jungendam esse ac-
 3) Vertebrae processui, cui ante adhaeserat, filo jungendam esse ac-
 fistis & re-
 neo, facile intelligitur, ut & in altero extremo eandem per-
 forandam esse, ut cum cartilaginis suæ connecti possit. Tho-
 sibus,
 race jam bene composito, claviculas sterno committere oportet, easque cum scapulae superioribus processibus devincire, ac ipsas scapulas, filo binis locis transmissis, ad costas rite formare. Nunc omnis industria, omne ingenium adferri debent, ut extrema manus, pesque extremus, in quibus plurima & minuta sunt ossa, modo naturali proximo conjungantur. Multum adjuvabit artificis ingenium ob oculos positum exemplum, tam naturalibus suis ligamentis cohaerentium harum partium, quam apta ratione connexarum a perito & exercitato Anatomico. Vix fieri potest, ut tradantur haec omnia

nia praeceptis satis perspicuis, nisi majus volumen conscribere velimus, quam modus academicae dissertationis admittit. Tentabimus tamen aliqua afferre, quae minus in hoc negotio versatum forte juvabunt. Filo aeneo opus est bene flexili & non valde crasso, quod tractabilius reddes, si candefeceris, & sponte lenteque refrigerari permiseris. Terebrae quoque ad manus sint subtiles, cum commoda machina, qua agitari illae possint. Scindas nunc tibi quinque fila, quorum quodque longitudinem manus bis vel ter aequet, nam quod nimium est facile abscondas, si ad laboris finem perveneris. 46

§. XXVI.

4) Com-
binatio-
nem of-
sium
carpi
inter se.

Haec ubi apparata sunt, ossa carpi ante omnia consideres, ut natura eadem conjunxit duplici ordine, quo nempe promptior & perfectior manui motus esset. Hanc naturalem coordinationem ars imitari quam maxime debet, meritoque Sceleti laudabilis bonitas ex hac potissimum conjunctione a peritis aestimatur. Scio aliquos, *LYSERVM* secutos, magis constructionem a summis digitis ordiri; sed expertis, aut experturis permittitur judicium de praerogativa alterutrius modi. Quare ante omnia illud os, cui innititur pollex, quod est in secundo ossium carpi ordine primum, eique rite subjunge ex priori, hoc est, articulationis respectu, inferiori ordine, primum illud, quod pollicis hanc basin sustinet. Hoc nunc ipsum in ima parte, qua alteri subjacet, perfora duobus foraminibus, ita dirigendis, ut exeant illo loco, quo sustentat secundi ordinis primum. Atque hoc ipsum est etiam binis foraminibus pertundendum, quae exeant in cavitatem glenoideam, quae primum os pollicis recipit. Trajice nunc filum aeneum per utrumque os & inter se adhuc. Iam rite apta os primae pollicis phalangis, ut videas locum, ubi ejus capitulum inferius bis perforandum sit, sic ut exeant foramina supra capitulum in facie interna. Trajice hic iterum fila, eaque forcipe apprehensa circumtorque tanto spatio, quod pertingat ad capitulum alterum, duobus itidem locis terebrandum, ut fila transmitti queant. Eadem ratione os mediae phalan- 47

gis adnectatur, iterum in medio contorquendo ad certum spatium ambo fila, eaque duobus foraminibus trajiciendo, quae per summi ossis caute perforandum capitulum ducantur, atque semel iterumque torta, forfice acuto rescindi debent.

§. XXVII.

Nunc eidem ossiculo, inferioris ordinis primo, apta 5) Os secundum. Illud terebra bis, ut foramina exeant ad os secundum primi ordinis, itidem bis perforandum. Trajectum si-
tacarpi & lum simpliciter adhuc conserva, & illico etiam tertium primi ordinis perfora, ut fila trajicienda directe tendant in basin illius carpi ossis, quod sustinet illud os metacarpi, quod auricularem digitum sustentat, itidemque pro unius filii transitu perforari potest. Deinde bis perterebrato capitulo hujus metacarpi ossis, transmittite fila, contorque usque ad alterum capitulum, huncque laborem continuabis, donec digiti minimi omnia ossa, pari ratione ut de pollice dictum est, connexa fuerint. Superest os carpi, quod in primo ordine quartum & extra nexum articulationis est, fere instar alicujus sesamoidei. Hoc seorsim parandis foraminibus suo loco est alligandum. Hunc si modum sequutus fueris, Sceleton manus ostendet articulationem manifestam in medio carpo, quam nescio quis ante SCHELHAMMERVM observaverit.

§. XXVIII.

Nunc progredi oportet, ut doceamus, quo pacto caetera carpi ossa cum praegressis & metacarpo ac digitis jungi commodum debeant. Unico foramine iterum pertundatur os cum recarpi, quod pollicem sustinet, trajectumque filum aeneum liquis. 48 dirige ad inferiorem partem ossis carpi secundi in ordine superiore, cui index digitus innittitur. Hoc bis perfora & trajice fila, deinceps transmittenda per capitulum imum ossis metacarpi, eodemque modo secundum omnia pergendum est, ut de pollice & auriculari digitis diximus. Ubi hoc factum est, novo foramine pertunde dictum os secundum, & trajice filum, cujus extremitatem alteram duces per foramen in ossè tertio,

ab interiore parte oblique terebrando, ut ad capitulum metacarpi juxta annularem digitum pateat; alteram per foramen a dorso ossis commode parandum immittas, ut capitulo indici proximo occurrat. Quo facto junges metacarpum, ut de aliis diximus, perforatum, fila contorqueas justo spatio & digitorum ossicula suo quoque ordine firmes. Superest nunc ultimus labor, quo praedictum os carpi tertium conjungi debet cum quarto, quod annularem & auricularem digitos sustentat. Novum terebretur foramen per os carpi tertium secundi ordinis; trajiciatur filum, pro cuius transitu hic quoque viae terebra parandae sunt, ut capitulo metacarpi apte congruant, quod, ut toties dictum est, binis foraminibus pertundere, fila transmissa justo spatio contorquere, deinde iterum per nova foramina in altero capitulo trajicere, & sequentia, usque ad ultimum, aptare convenit.

§. XXIX.

7) Con- Vereor an satis perspicuus Lectori videar, cui non prae-
 junctio- oculis sunt tot ossa, de quibus conjungendis loquuti sumus;
 nem tot- cui vero nota illa erunt, inveniet nihil sibi obscurum esse,
 tius ma- quique methodum hanc sequi voluerit, compinget manum
 nus & non solum satis firmiter, sed etiam venuste, ut modus arti-
 pedis. culationis sic satis commode appareat, fila autem in interiori 49
 manus parte abscondantur, quae ipsa dein compingi quolibet
 modo poterit, ut Sceleton falcem, aut quicquid libuerit, ap-
 prehendat & teneat. Ossa sesamoidea firmari suo loco pote-
 runt, si unico foramine pertusis filum illud trajiciatur, quod
 a capitulo prioris ossis ad sequens transmitti debet. Quo mo-
 do autem integra manus jam compacta colliganda sit cubito
 & radio, facilius erit inventu, quam ut verbis ad id explican-
 dum opus videatur: Faciliior est pedis compositio, praeser-
 tim quod ad metatarsi & ossium, digitos constituentium,
 compositionem pertinet; nam tarfi diversa est ratio, sed in-
 ventu facillima, si quis ossa naturali ordine posita diligenter
 consideret.

§. XXX.

Ubi haec in manibus & pedibus rite peracta sunt, ma- 8) Con-
jora ossa facile iptis adjungentur, haecque cum humero & nexio-
coxendice connectentur; de quo amplius disserere tempus & nem of-
spatium tractationi academicae praefixum non permittunt. His sis coc-
omnibus jam peractis licebit exigua & fragilia coccygis ossa cygis &
tenui filo ad os sacrum neectere, quae quoniam facillime at- felamoi-
teruntur, usque ad finem operis custodire consultissimum du- deorum.
cunt Anatomici. Iamque nihil restat, nisi ut caput, tamquam
colophonem, imponamus. Stylus ferreus per spinam totam
trajectus in fine suo debet fulcis, seu lineis (spiralibus excisus
esse, ut trochlea versatilis circa extremum aptari possit. Quo
vero minus ad quemvis Sceleti motum labascet & vacillet cap-
put, foramen magnum occipitis cuneo ligneo, ad magnitu-
dinem foraminis aptato, repleatur. Per medium cunei trans-
05 eat foramen, crassitie illius styli accurate respondens. Ita im-
petratur, trochlea usque ad cuneum adducta, ut cranium fir-
miter subsistat, nec facile labascet, quoties Sceleton loco suo
movetur.

§. XXXI.

Atque haec nunc de Sceletopoeia sufficiant dicta. Me- Metho-
thodus haec in adultorum ossibus omnino applicabilis est, & dus pa-
pulchra Sceletata sic producuntur, usuique medico-chirurgico, randi
quoties ideam articulationis animo subicere volumus, aptis Sceletata
fima, aut quando ossis cujusque naturam, situm, magnitudinem embryo-
volumus demonstrare. Sed embryonum & infantum corporibus num &
non bene quadrat, quia tenera ossa vel dissolvuntur, vel epi- infan-
phyfes, quae plurimae sunt, discedunt. Pro his optimum est, tum.
omnino abstinere a decoctione. Cute detracta carniū ma-
xima pars, praesertim in locis ab articulatione remotis, au-
fertur. Deinde corpus aqua maceratur, quae quotidie nova
affundenda est, priori emissa, ne putredo & foetor exoria-
tur. Tum sensim aufertur quicquid est musculorum, tendi-
num, vasorum, nervorum, caute tamen parcendo ligamen-
tis articulorum. Exercitationis loco suaverim hujus artis,

quae crebro exercitio perfici debet, cupido, in corporibus animalium subinde id tentare, patienterque elaborando artem comparare. Vix enim fieri potest, ut illa verbis possit satis apte & clare proponi: quodsi quis etiam id efficeret, aequo puto impossibile esse, ut habitus legendo hic comparetur, quam ut navem gubernandi artem ex libro aliquis addiscat. Si quis tamen aggredi hujusmodi laborem velit, caveat, ne sub brumae frigoribus aqua illa, quae cadaver suum macerat, congeletur, quum id certissime faciat omnia ligamenta aut tam friabilia & mollia, ut sine rupturae periculo tractari nequeant, aut ut sub ipsa glaciei colliquatione jam sponte resoluta diffluent.

§. XXXII.

Con-
clusio.

Volebam plura de Sceletis naturalibus hic addere; sed quia res longiorem sermonem postulat, & doctrinam omnem de ligamentis articulorum, quam vocant, *Desmologiam*, quaeque nondum satis exulta est, supponit; hanc autem hic interferere ab instituto meo alienum est, consultius putavi, rivos hic tandem claudere. Benevolum vero Lectorem rogo, velit nostris conatibus favere, & in optimam partem, quae dicta sunt, interpretari, quae non dicta sunt, benigne supplere & inserviendi voluntatem aequi bonique consulere.

C O R O L L A R I A.

I.

Sulphur non est medicamentum summe calidum, sicuti aliquibus videtur, qui usum illius internum admittere nolunt.

II.

Medicamenta calculum actu, tam renalem, quam vesicalem, concretum frangentia, dari, dubium est.

III.

III.

Mater in actu generationis non pure passive, sed etiam active concurrit.

52

IV.

Non aura seminalis solum, sed ipsum semen substantiuliter ab utero excipitur.

V.

In omnibus fibris solidorum mollioribus datur motus oscillatorius, seu tonicus.

VI.

Non solum sanguis, sed & alii quidam jam secreti humores in corpore nostro in circulum abeunt.

VII.

Arteria & vena pulmonalis eam ob causam ad litterae S. similitudinem incurvantur in pulmonibus, ut in inspiratione una cum ipsis pulmonibus dilatari atque extendi, in expiratione vero rursus cum illis contrahi possint.

VIII.

Infantis octo dierum vasa omnia & quaevis, immo & subtiliora, insequenti massa replevimus, quare, de ulteriori felici successu numquam dubitantes, illam dissertationi nostrae annectemus. Est autem talis: Rec. Sebi communis lib. II. Cerae communis ℥iij. Spermatidis ceti ℥ij. liquentur & praeparentur lege artis.

F I N I S.

METHODVS CRANII
OSSA DISSVENDI, ET MACHINAE

HVNC IN FINEM CONSTRUCTAE

PER

FIGVRAS LIGNO INCISAS

DELINEATIO.

A V C T O R E

CAROLO AVGVSTO
A BERGEN

*ANATOMES CHIRVRGIAE ET BOTANICES
PROF. ORDIN.*

FRANCOFVRTI AD VIADRVM MDCCXLI.

METHODVS CRANII
OSSA DISSVENDI ET MACHINAE

HANC IN FIRMA CONSTRUCTAE

EST

HORTAS LIONO PICTAS

DESCRIPTIO

A V T O R I

CAROLO AVGVSTO
BERGEN

AVTORIS CHIRVRGICAE ET BOTANICAE
PROM ORDINI

TRANSCURRI AD ALIUM MUSEUM



Q. D. B. V.

Partium Matheſeos applicatae quas vocant, inſignem adeo & felicem in Phyſicam & Medicinam influxum hoc noſtrum imprimis ævum, ex quo docti Viri dereliſtis opinionum commentis, & antiquorum placitis, ſola auctoritate ſuffultis, in contemplatione naturae, & promovendis diſciplinis phyſicis aliam proſus ineunt viam, cunctaque ad rationis & experientiae obruſſam rimantur, ſatis ſuperque comprobant. Neminem enim, niſi forſan ignarum & ex nimia protervia in aurem utramque dormientem latere poterit, cujuſnam utilitatis & indolis clariffimorum Virorum hac regia via incedentium ſint inventa, qui ſolius optices ope, experimentis nimirum microſcopicis, Anatomiae & Phyſiologiae ancillantibus, tot, inquam, lucis foenerati ſunt, ut quantum corpus ab umbra, noſtra hodiernum a veterum merito differre dicatur anatome.

2 In cujuſ rei veritatem ulterius probandam, ac Mechanices in Anatomiam influxum exemplo quodam illuſtrandum, *methodum cranii oſſa peculiari machina diſſuendi* tradere conſtitui, cum primis quod nemo, ſi recte memini, hac de re & dicta methodo hucusque quicquam literis dederit conſignatum.

Per methodum autem cranii oſſa diſſuendi intelligo certum artificium, quo praeparato prius in hunc finem capite humano, omnia ejus oſſa, quotquot horum ſunt, per artificialem ſuturarum recluſionem ope cujuſdam machinae ita a ſe invicem ſeparantur, ut cranium & integrum caput in tot oſſa dividatur, quot naturaliter ſunt partes ejus integrantes. Quod vero hoc artificium diſſuendi methodum appellaverim,

haud incongrue a me factum esse existimo, cum quidquid per futuras in partes resolvitur simpliciores, dissui dicatur.

In sensu autem anatomico cranii denominatio duplicem significatum obtinet. Late sumtum cranii nomen se extendit ad omnia capitis ossa, ne quidem maxilla inferiori excepta. Pressius significat illam duntaxat cranii totius partem, quae cerebro domicilium praebet. Ad universalem nunc vocis sensum, quidquid etiam de dissuendis his cranii ossibus dixerō, referendum esse volo.

Si quis vero ex me quaerat, quanam potissimum capita sint idonea hujus operationis subiecta, ipsi respondeo, nec teneros infantes, nec senes deponatos operationis successum promittere, sed capita hominum secundi & tertii septennarii hic esse necessaria. Foetus nempe maturi, vel infantis recens nati ossa futuris veris adhuc maximam partem destituntur, ossaque ex plurimis frustis nondum concretis formantur, & adeo tenera sunt, ut si quis haec seorsim colligere velit, id manibus perficere possit, nec opus habeat machinae³ mox describendae adparatu, cujus quippe finis nullus alius est, quam nexum futurarum tollendi & recludendi.

Contra in senum ossibus futurae pleraeque oblitterantur, vel quae adhuc visuntur, adeo induratae sunt, ut vi adhibita ossa potius frangantur, quam nexus eorundem recludatur. Dari quoque morbos, quibus capitis ossa ad hanc *ενχειριστιν* quasi disponuntur, testis est PAVLVS AEGINETA Lib. III. c. VII., ubi ex inflammato capite adeo intumescere & solutae sunt futurae, ut expresse dixerit, *ως τὰς ἐν τῇ κεφαλῇ ῥαφὰς διασθαι*. Et forsā puerorum hydrocephalus ossa cranii sensim sensimque distendere valet, ut postea horum separatio per nostrum instrumentum res sit facillima. Imo si fides habenda est ARN. BOOTIO in Observ. Med. c. IV. Hibernorum capita sine dubio sunt aptissima operationis hujus subiecta; quibus nempe endemius morbus est, omnes promiscue infestans, quo incolis ab interna causa, sine ulla vi externa capitis ossa, imprimis ubi coronalis & sagittalis futura est, a se
invi-

invicem secedunt, cum subsequenter ingentibus capitis doloribus, non nisi reductione ossium per ligaturas sedandis.

Dantur adhuc alia, quae licet in subjecti aetate nihil desiderari sinant, sic comparata sunt, ut aliqualem mereantur attentionem. Primum est, quod figura totius capitis & compagis ossium in individuis adeo diversa sit, ut mox invenias capita fere globosa & plana, mox adeo acuminata & elliptica, ut necessario a priori nulla sufficiens demonstrandi superfit ratio, quot qualeque caput huic operationi prae aliis inserviat, & ut quoque observavit A. VESALIUS Lib. I. c. VI. de H. C. fabric. Sed quum teste G. FALLOPIO Expof. de Ossibus p. m. 544. n. 10. nunquam inveniamus, quod mutata figura cranii mutantur etiam suturae, ac interea in ipsis futuris firmatae vel laxioris cohaesionis causa quaerenda sit, haec difficultas tanti momenti non est. Hinc quousque ii sunt audiendi, qui pro diversitate sexus differentiam in numero futurarum ponunt & ut ARISTOTELES Lib. II. de Part. An. c. 7. viris plures adscribit futuras, quam feminis; nec non VESALIUS de Fabr. C. H. L. I. c. 6. affert: in viris raro, in mulieribus vix unquam frontalem suturam reperiri, experientia satis declarat. Mitius tamen hujus Viri in anatomicis sui temporis facile principis, interpretanda videtur sententia. Magis autem hic attendendum erit ad ossa WORMIANA seu triquetra, quorum frequentia cranium ad hanc operationem reddit ineptum, non quidem quod ipsa separatio difficilior sit, sed quod ut plurimum figura ossium bregmatum, vel frontis, vel occipitis inde reddatur mutila.

Denique operatio haec pro differentia & constitutione futurarum naturali, vel citius succedit, vel remoram patitur & patientiam operatoris exercet. Omnes enim norunt dari futuras veras a similitudine linteorum confutorum *πάπας*, & haud incongrue ab interprete GALENI in prooemio de ossibus, compositiones ad confutarum rerum similitudinem dictas, & denique dari futuras spurias vel falsas, quas harmoniam vocant. Ex priorum itaque nexu resultat firmior os-

sium cohaesio, quam quae reperitur in commissura ossium per
 harnioniam connatorum, ubi propterea vires machinae nostrae
 magis intendi debere, quam in futuris falsis, quisque vel me
 tacente intelligit. Inprimis hoc reperitur in tribus istis futuris
 coronali, sagittali, & lambdaidea, quarum incisuras & serras in
 parte externa ideo tam magnas fortesque natura effinxisse vide-
 tur, ut fornicata cranii cavitas tanto firmiorem nancisceretur
 cohaesionem. E contra leviori manu & viribus opus est in
 reclusionem spuriarum, ut quemque attentus ad rem animus sa-
 tis superque docet. Si quando ergo tale caput adest, quod 5
 praedicta requisita obtinet, separatis primum integumentis &
 musculis, quousque fieri licet, illud coquatur in aqua fluviali,
 in vase fictili, apto, per aliquot horas, relinquatur deinde in
 aqua bulliente, donec ad teporem refrixerit; postremo exima-
 tur, ut conspicuae hinc inde fibrae carnae una cum muscu-
 lorum relictis vestigiis & subjacente periosteo a calentibus ad-
 huc ossibus circumcirca ope cultri myrtiformis: membranae
 vero & imprimis in situ haerentia ossicula auditus convenien-
 ti circumspeditione per stylos & adhibitos hamulos citra com-
 minutionem extrahi possint. In separandis & eximendis
 membranarum ossa involventibus tam solliciti esse non
 debemus, metu ne spongiosa ossa rumpantur; quod quippe
 tutius peragitur ossibus his omnibus separatis. Refrigerato
 capite tentandum est, an hamulis & cochleari hunc in finem
 facto cerebrum per foramen magnum ossis capitis grumatum
 extrahi possit; si vero nimis molle adhuc sit, caput iterum co-
 qui debet, donec paulo magis indurescat. Caput hoc artificio
 a musculis & membranarum omnino liberatum in aqua frigida,
 vel debili lixivio cinerum clavellatorum per aliquot dies ma-
 ceratur, quo peracto iteratis vicibus coctio capitis in aqua flu-
 viali repetitur, donec non solum aliqualem albedinem con-
 trahat, sed & suturae paululum relaxentur. Interea per hanc
 multiplicem coctionem articulus maxillae inferioris, & inter-
 positus meniscus cartilagineus plerumque adeo laxatur ut com-
 mode maxilla inferior separari queat.

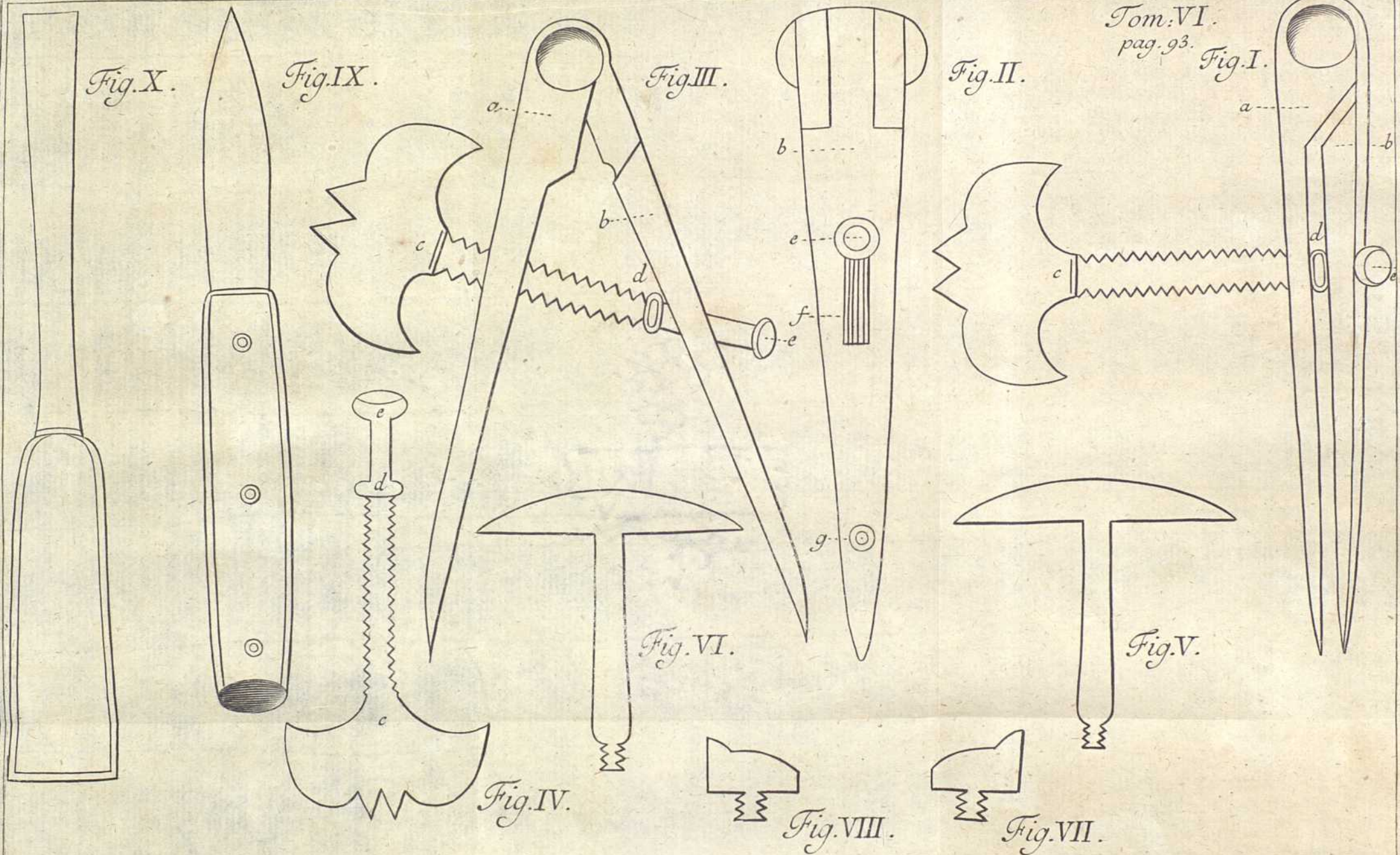

C.A.a Bergen de Cranio disuendo.

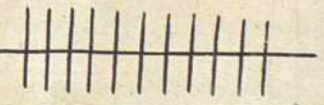

Capite sic toties cocto & præparato nihil aliud superest, quam ut omnes ejus suturæ recludantur, quod dum peculiari instrumento hactenus nondum descripto, fieri solet, e re fore duxi iconem hujus instrumenti & ejus partium in præfenti tabula delineatam sistere, & paucis explicare.

Figura I. Exhibet instrumentum clausum suis sustentaculis (Fig. V. VI. VII. VIII.) nondum instructum. Estque nihil aliud quam circinus constans ex duobus cruribus a. b. quæ superius, ut ordinarie fieri solet in circinis mathematicis per ginglimum junguntur, in quibus insuper trajecta videtur cochlea c. d. e. manubrio instructa.

Fig. II. refert eundem circinum a latere cruris b. In quo e. denotat clavum cylindro cochleae e. d. afferminatam f. repræsentat aperturam oblongo quadratam, in qua prædictus cylindrus pro apertura circini in plano inclinato movetur. g. denotat cochleam foeminam utrique cruri communem.

Fig. III. eundem circinum apertum & situm totius cochleae mutatum repræsentat.

Fig. IV. Cochleam separatim exhibet. c. est manubrium c. d. est longitudo cochleae maris. d. est orbiculus lineam crassus, & crus b. in motu cochleae a crure socio abducens d. e. est longitudo cylindri, qui pro motu cochleae c. d. in plano inclinato movetur intra aperturam f. cruris b. (Fig. II.) e. est iterum orbiculus clavo afferminato munitus.

Fig. V. VI. VII. VIII. sunt quatuor sustentacula cochlea mari inferius instructa, & quæ pro re nata cochleis foeminis in g. (Fig. II.) adaptantur.

Fig. IX. est elevatorium in forma lanceolæ, sed paulo crassioris, & obtusæ, nec scindentis efformatum.

Fig. X. aliud elevatorium in forma usitata.

Totum hoc instrumentum, exceptis Fig. IX. X., ut sat durable sit, ex orichalco fuso fabricatum est, & cum vel sine sustentaculis suis ossium hiatibus & cavis applicatur, motu vero cochleae superaddito ingenti vi oblatam resistentiam removet, ossaque distendit.

Vires autem potentiae in hac machina variis de caussis multiplicantur.

Primo enim sat latum manubrium e. vices habet scytalae longioris, quae quippe (per Princ. Mechanica) majores vires ad superandam resistantiam acquirit, quo longior est.

Deinde ipsa cochlea c. d. ideo motum, vel maxime facilitat, quoniam helices sunt parvae & angustae, quo enim saepius helicum altitudo in altitudine peripheriae cochleae continetur, eo magis increfcunt (per Princ. Mech.) vires potentiae; quanquam non negandum sit, plus temporis tum requiri ad motum absolvendum, quae tamen motus tarditas hoc commodi hic habet, ut non facile ossa tenuia frangantur, quod procul dubio fieret, si helices majores & motus velocior foret.

Huc quoque tanquam singulare quicquam & huic machinae proprium conferri meretur, quod in dilatatione circini per cochleam distantia cochleae a centro motus sensim crefcit, & sic, quod ejus viribus per amissam longitudinem in motu subtrahitur, perfecte per distantiam ejus a centro motus acerescat & relarciarur.

Quid ceteroquin conferant bina elevatoria, Fig. IX. X. in elevandis ossium laminis & separandis futurarum dentificationibus, ex natura vectis facile intelligitur.

Superfunt adhuc hujus adparatus aliquot supplementa, quae cum facili negotio a quovis comparari possint, in tabula non delineata exstant. Ejusmodi autem sunt varii stili & hamuli, acuti, longi, tenues, crassiores, recti, in sine incurvati, pro explorandis partibus profundis, sustinenda dilatatione & elevatione futurarum & lamellarum alicubi jam incepta.

Agmen hujus adparatus claudunt variae magnitudinis orbis coriacei, ex corio bubulo crassissimo, nec non ex pellibus tenuioribus facti, qui cavitatibus, & fornicatis ossium partibus, ita admoventur, ne instrumentum, vel ipsius sustentacula teneras ossium laminas motu suo diffringat.

Ad methodum propius accessurus, qua ossa cranii hujus instrumenti ope quasi dissuuntur, praemonendum habeo, sphaericam propemodum cranii figuram initium operationis hujus quodammodo difficile reddere; aliis ab osse jugali, aliis ab osse petroso incipientibus; convenientius tamen videtur ab osse temporum ordiri, quoniam os jugale fortius infixum haeret per futuras suas, quam os petrosum, quod separationem per elevatoria commode admittit in sutura squamosa. Quaestio superesset in quo latere haec ἐνχείρησις primum incipienda esset, sed quisvis intelligit, amphidextros promiscue operari, illos vero, qui dextra manu assueverunt, in sinistro capitis latere incipere posse.

Squamosa vero ossis petrosi cum parietali sutura satis indicat, quod omnium convenientissime hujus separationis initium hic fiat. In sinistro itaque latere squamosa sutura elevatorio minori (f. XI.) in peripheria paululum, sed saepe tentando iteratis vicibus separatur, donec orbis coriaceus interponi possit. Hoc facto idem instrumentum insinuandum est harmoniae, quae fit ab osse petroso & ala laterali, sive ut Cl. WINSLOW *Expos. anatom. Tr. des os secs* §. 132. à Paris 1735. 4. denominationem suggerit, apophysi temporali ossis multiformis; ut exteriora versus elevando laxari & novus coriaceus orbiculus interferi possit. Tertio loco circinus cum orbiculis coriaceis ita interponitur aperturae, quae fit ab osse jugali & petrosi processu, ut alterum crus firmiter adplicetur apophysi temporali ossis multiformis, alterum parti internae processus anterioris ossis petrosi, sicque sensim sensimque aperitur, donec ossis jugalis nexus, nec non hujus processus fuerit solutus. Remoto iterum circino & apprehenso elevatorio minori, harmonia inter regionem ossis petrosi anteriorem & partem inferiorem apophysis temporalis ossis cuneiformis relaxatur, relicto ad tempus elevatorio, dum interea altero majori (fig. X.) suturam ossis petrosi & occipitis pone processum mammillarem diffundere nitimur, ita ut postmodum intruso hoc instrumento, utrisque

utrisque elevatoribus os temporum paulatim & modeste extorsum elevemus, quod ipsum, dum processus petrosus non firmum cum multiformi, nec occipitis osse nexum habet, facile obtemperat & plane separatur, dummodo non negligamus manibus totum hoc os temporum, ubi vacillare incipit, hinc inde movere. Notetur autem hunc motum in separatione omnium ossium jam vacillantium, quasi esse tremulum, ut videmus in chirurgis, qui vacillantem dentem motu digitorum tremulo supperaddito extrahere sustinent. Osse temporum divulso, quod sequitur jugale est, quod a parte libera digitis comprehenditur, sursum & deorsum lente concutitur, donec hoc tremulo motu continuato, nexum cum osse multiformi, maxillari superiori & frontali relinquat & abscedat, id quod plerumque sponte tum fieri assolet propter superficiales ejus futuras ad harmoniae naturam accedentes. Ut plurimum sequuntur ossa nasi, quae circini cruribus fornici horum ossium insertis & sensim per cochleam dilatatis facile exartuantur, & ubi jam vacillant digitis extrahuntur. His quoque remotis in conspectum 10 prodeunt bina ossa spongiosa inferiora, quae dum utrinque ab eminentia ossis maxillaris & palati, nec non a margine sinus HIGMORIANI pendent, solo elevatorio minori separantur. Eodem instrumento postmodum bina ossa unguis, quae admodum tenera sunt eximuntur, cavendo saltem ne per hanc separationem tenerrimum os cribriforme laedatur. Quod si tunc progressus est difficilis & futurae nimis adhuc compaginatae, nec satis laxatae adparent, vagis experimentis harum reclusio hinc inde tentanda, quem in finem circinus adhibitis suis orbiculis mox intra orbitas, mox intra narium cavitatem, nunc iterum intra palatum dilatatur, quae tentamina, ut plurimum hunc effectum sortiuntur, ut futurae omnium horum ossium adhuc cohaerentium paululum dehiscant & spes superfit, cranium citra diffractionem suorum ossium divisum iri. Ulterius progressuro nunc duplex suppetit via, vel inceptum laborem prosequendi, vel muta-

to latere dextram os temporum cum iugali vicino separandi. Qui posterius malunt, disjunctis ossibus temporum & jugali, methodo jam descripta, aggrediuntur os occipitis, cuius dijugatio sequitur divulsa scilicet lambdiformi futura, & soluto nexu ejus cum basi crassissima ossis multiformis. Id quod efficiunt intruso circino per foramen magnum ossis occipitis, ita quidem ut crus utrumque adpareat per factam aperturam ossium temporum ablatorum; quibus tunc sustentacula majora, (fig. V. VI.) junguntur & crura sic armata appropinquantur lateribus ossium bregmatum prope conjunctionem cum osse occipitis & temporali, sicque sensim circinus extenditur. Hac vero extensione simul laxatur futura sagittalis & postea digitis arreptus processus cuneiformis ossis occipitis deorsum premitur, donec vacillante motu prorsus liberetur ab osse multiformi & ossibus bregmatum. Tota haec *επιχειρησις* feliciter succedit in junioribus ubi inter processum ossis occipitis & basin multiformis ossis interposita adhucdum spectatur cartilago, quae tamen annorum successu solidescit, & adeo obliteratur, ut in adultis his ossibus separandis saepiuscule terra opus sit, cum omnis futurae vestigium ablit. Vna ita quod ajunt fidelia, sicut paries dealbatur, sic eiusdem instrumenti apparatus iterato applicato disluitur futura sagittalis, qua soluta vacillante motu bregmatum ossa ex futura frontali extrahi possunt. Si quis causam indagat, cur artifices separationem futurarum verarum in cauo cranii, ut modo descripsi tentant, non aliam subesse existimo, quam naturalem harum futurarum constitutionem, qua omnes interne non verae futurae, sed tantum harmoniae, videntur, & quod inde sequatur vim cohaesionis minorem esse in superficie concava cranii quam convexa. Eandem differentiam, ceu ad incrementum & crescendi modum admodum necessariam curiosis argumentis deducit Cl. HUNAVLT *Mem. de l'Acad. Royale des sciences An. 1730. p. 545.* Sed a coniecturis in

viam meae demonstrationis redeo ostensurus, qua ratione procedant, qui neglectis ossibus occipitis & temporum dextri lateris, in sinistro separationem continuant, quod fit os sium maxillaris, & palatini ejusdem lateris separatione conjunctim instituenda. Quo siue circinum non armatum, hoc est sustentaculis suis destitutum cum coriis interponunt utrique apophysi nasali ossium maxillarium, easque paulo laxatas intrusis stilis hiantes servant, cavendo tamen ne partibus turbinatis ossis cribriformis vis inferatur; quo praestito nexus ossis maxillaris dicti lateris, cum parte media ossis frontis soluitur. Vterius procedendo idem circinus extenditur inter incisuras narium, ut hoc nisu processus orbitalis ossis maxillaris a plano cribriformis latere seiungi, & stylus interferi possit, cautione iterum adhibita ne tenuem laminam hujus processus orbitalis, parte qua perfissuram mediam & naturalem orbitae ab osse maxillari quasi diuisa spectatur, cohaerentem relinquamus cum osse cribriformi, cujus pars tamen non est. His licet cum successu tentatis nondum solutum est os maxillare, sed denuo circinus sustentaculis minoribus & coriis munitus, fornici palati in medio circiter interjici, atque paulatim, & intendendo & remittendo vires instrumenti extendi debet, quo harmonia ossium narium & palati propria relaxetur. Ut vero praedicta harmonia ossium maxillarum & palati tanto certius secedat, caput invertimus & adhibitis elevatoriis separationem perficimus. Soluta harmoniae portione, quae maxillaria jungit, majore nunc circumspectione opus est, ubi os palatinum tenue admodum, & quasi laceris & abruptis lamellis constans a processibus alaribus ossis multiformis, necnon nexu cum osse cribriformi in utroque latere separandum est, quod tamen patientia omni adhibita per elevatorium minus & varios stilos praestari, plus una vice testis *αὐτοπτησ* fui. Pro ratione continuatae divisionis hujus duplicis ossis, semper crassiores sti-

li hiantibus futuris intrudendi sunt, donec profus sine ruptura avelli possit, quod ipsum fit directione pressionis extrorsum versus, ubi nempe in hoc sinistro latere propter ablatum os jugale nulla amplius superest resistentia huic directioni opposita. Quod nunc sequitur os separandum; vomer est, qui facile obtemperat, & digitis, ut plurimum extrahitur, nisi forsan margo ejus obliquus anterior, qui sustinet laminam perpendicularem ossis cribriformis concretus fit cum hac lamina, quo in casu totus vomer relinquitur, & ut pars ossis cribriformis consideratur. In secundo autem septenario, vel tertii dimidio haec concretio vix metuenda est. Tandem os temporum dextrum & occipitis ea methodo, ut superius indicavimus separanda sunt, quibus postmodum divulsis ossa bregmatum circino majoribus sustentaculis armato facile quoque divelluntur & seponuntur. Ut adeo his peractis ex compage ossium cranii non plura, quam sex ossa, nempe os frontis, cribriforme, multiforme, jugale, maxillare & palatinum dextrum invicem cohaereant si scilicet quod antea supposui in sinistro latere ossium separatio continuetur. Id quod etiam tutius esse judico in hac operatione, cum latus alterum, tam diu integrum relictum, compresso & extenso instrumento punctum quasi fixum semper largiatur, quo motus per machinam suscepti citra comminutionem & fracturam tenerum ossium quaquaversum pro intentione artificis dirigi possit. Sed quum in scholis anatomicis melioris demonstrationis causa os jugale & palatinum cum maxillari dextro in naturali nexu relinquitur, proprie tantum os frontis multiforme & cribriforme separandum restat. Ad quem diremptum antequam artifex progrediatur, memor prius fit ossis maxillaris sinistri, cum quo pariter os palatinum cohaeret, cujus separatio elevatorio minori & tenuibus stilis perficitur. Inchoandum nempe a portione ejus superiore, quae fundo orbitae adnata est, quam orbitalem alii vocant

& hac paululum laxata media portio a pariete interno finus HIGMORIANI amovetur, ita tamen, ut insequenti momento elevatorium minus intrudatur transversali harmoniae, quae os palati cum fornice ossis maxillaris jungit; Haec vero ossis palatini in tribus locis tentata reclusio non fiat simul & semel, sed saepius tentando, donec os vacillet, & integrum sine ruptura unius vel alterius laminae, vel processus sui solvi possit. Difficillimi autem negotii res est separatio ossis multiformis, quod cunei instar ple-¹⁴risque cranii ossibus inseritur, & propter multifarios processus pertinacissime adhaeret, mutato tamen utriusque elevatorii usu & repetita stylosum immisione, partitionis initium faciendum est ab alis ejus majoribus, quibus cum osse frontis per harmoniam articulatur, separando integram commissuram, quam habet cum frontali & cribriformi osse, & immitendo pariter elevatorium minus in orbitam inter harmoniam, planitiem ossis ethmoidei cum cuneiformi jungentem. Vacillante sic osse sphaenoideo plenaria ejus solutio nutante & tremula manu perficitur. Nihil jam superest, quam ossis cribriformis & frontis divisio, quam facili negotio impetramus, dummodo crista galli duobus digitis prehensa modeste & iterato deorsum prematur, & sufficiens circumspectio in solvendo nexu ejus, cum sinibus ossis frontis adhibeatur, quae propter teneras hujus ossis laminas tanto magis necessaria est. Sicque omnia cranii ossa exceptis palatino & zygomatico dextri lateris soluta sunt. Quod si autem contingat, ut artifex aliis distractus negotiis opus suum non in una serie absolvat, monemus ipsum, ut reliquam ossium adhuc cohaerentium compagem aquae imponat, ne teneris quorundam ossium laminis exsiccatis & corrugatis, quod superest, ad finem producendae operationis reddatur irritum. Haec ossa sic separata tandem per consuetam methodum ossa dealbandi ad convenientem nitorem & albedinem reducuntur. Et

Et sic puto me plenarie artificium hoc, cum omnibus suis cautelis descripsisse, methodum nemo quantum novi hætenus literis consignavit, cujusque successum felicem omnes ii experientur, qui mediocriter duntaxat in historia ossium capitum sunt versati, quique proin situm, structuram & connexionem horum ossium non plane ignorant. Hujus caeteroquin loci non est accurate disquirere, a quo tempore hæc ipsa methodus inter anatomicos invaluerit, si vero artis anatomicae rapidissimos progressus, quibus præsentem hoc seculo ditata est mecum reputo, a vero non multum aberravero, si dixerò, totum hoc artificium ante hos viginti, vel triginta annos innotuisse. Profecto! VESALII tempore de hoc anatomico vix cogitasse, pluribus de causis mihi persuadeo, & magnus hic Vir in egregio suo opere anatomico superius citato, in quarta sexti sui capitum figura caput osse jugali ablato delineaturus sincere fassus est, se id ipsum serra ademisse, ut taceam de hac *ἐνδειξιόνει* in toto opere nullam prorsus fieri mentionem. A prolixiori tractatione hujus argumenti nunc abstineo, reliquum quod forte supplendum restat, artificis dexteritati committens. Aequi vero, & Benevoli lectoris erit hisce meis conatibus aequi bonique consulere.



Il est dit en l'article 1er de la loi
du 20 Mars 1809, que les
tribunaux de commerce ont
été supprimés, et que les
affaires qui leur étoient
attribuées, sont à présent
renvoyées aux tribunaux
civils. Mais, par l'article
2 de la même loi, il est
ordonné que les juges
de commerce continueront
d'exister, et de continuer
à juger les affaires qui
leur sont attribuées par
la loi. Cette disposition
a été confirmée par la
loi du 27 Mars 1817, et
par la loi du 28 Mars
1820. Elle a été encore
confirmée par la loi du
28 Mars 1825, et par
la loi du 28 Mars 1830.
Ces dispositions ont été
confirmées par la loi du
28 Mars 1835, et par
la loi du 28 Mars 1840.
Ces dispositions ont été
confirmées par la loi du
28 Mars 1845, et par
la loi du 28 Mars 1850.
Ces dispositions ont été
confirmées par la loi du
28 Mars 1855, et par
la loi du 28 Mars 1860.
Ces dispositions ont été
confirmées par la loi du
28 Mars 1865, et par
la loi du 28 Mars 1870.
Ces dispositions ont été
confirmées par la loi du
28 Mars 1875, et par
la loi du 28 Mars 1880.
Ces dispositions ont été
confirmées par la loi du
28 Mars 1885, et par
la loi du 28 Mars 1890.
Ces dispositions ont été
confirmées par la loi du
28 Mars 1895, et par
la loi du 28 Mars 1900.

ARTICLE 1er

Les tribunaux de commerce
sont supprimés, et les
affaires qui leur étoient
attribuées, sont à présent
renvoyées aux tribunaux
civils. Mais, par l'article
2 de la même loi, il est
ordonné que les juges
de commerce continueront
d'exister, et de continuer
à juger les affaires qui
leur sont attribuées par
la loi. Cette disposition
a été confirmée par la
loi du 27 Mars 1817, et
par la loi du 28 Mars
1820. Elle a été encore
confirmée par la loi du
28 Mars 1825, et par
la loi du 28 Mars 1830.
Ces dispositions ont été
confirmées par la loi du
28 Mars 1835, et par
la loi du 28 Mars 1840.
Ces dispositions ont été
confirmées par la loi du
28 Mars 1845, et par
la loi du 28 Mars 1850.
Ces dispositions ont été
confirmées par la loi du
28 Mars 1855, et par
la loi du 28 Mars 1860.
Ces dispositions ont été
confirmées par la loi du
28 Mars 1865, et par
la loi du 28 Mars 1870.
Ces dispositions ont été
confirmées par la loi du
28 Mars 1875, et par
la loi du 28 Mars 1880.
Ces dispositions ont été
confirmées par la loi du
28 Mars 1885, et par
la loi du 28 Mars 1890.
Ces dispositions ont été
confirmées par la loi du
28 Mars 1895, et par
la loi du 28 Mars 1900.

PENTAS

OBSERVATIONVM ANATOMICO-
PHYSIOLOGICARVM

QVAM

PRAESIDE

CAROLO AVGVSTO A BERGEN

SOLENNI EXAMINI SISTET

IOH. SAM. FRID. WYDEBVRG,

Francofurti ad Viadruu, ad d. 29. April. 1743.

P E N T A S

OBSERVATIONUM ANATOMICO-
PHYSIOLOGICARUM

QUAE

PRÆSIDIO

CAROLO AVGVSTO BERENI

SOLENNI EXAMINI SUBIIT

JOH. SAM. FRID. WYDERBERG

Pharmacopœi ad Præparandum, etc. etc. April. 1745.



L. D. B. V.

PRAEFATIO.

Observationes consignandi studium quod in arte salu-
ri inter antiquiores HIPPOCRATES, inter recentiores
vero, qui magni hujus Viri vestigia secuti sunt,
SYDENHAMVS, BAGLIVVS, HOFMANNVS, BOERHAAVIVS sum-
mopere adeo pro medicina facienda, excolenda & ad elatius
fastigium evehenda excoluerunt & commendarunt, idem, si
non majus sui desiderium Theoriae Medicae cultoribus post se
2 relinquit, quum inficias eundem sit neutiquam, observationum
sufficienti numero tandem aliquando theorias & systemata me-
dica, longe tutius & solidius, quanquam majori temporis dispen-
dio iri conditum & fundatum, quam speculationibus ingenio-
sissimis, vel etiam acutissimis ratiociniis experientiae, fidae re-
rum magistrae, contradicentibus. Utrumque nos excitavit
speciminis academici loco non singularem quamdam materiem,
sed miscellas observationes anatomico-physiologicas a D. D.
Praefide aliquot abhinc annis collectas publicae ventilationi
hac vice exponere, quas ut B. L. aequi bonique consulat humil-
lime rogamus.

A BERGEN PENTAS
OBSERVATIO PRIMA.

Varia de variis musculis C. H. continens.

§. I.

In praeparatione muscutorum faciei semel occupati quaesivimus *musculus incisivum s. attolentem pinnae nasi* B. EVSTACH. Tab. 28. XLI. f. I. quem optime Clar. ALBINUS *Hist. Musc.* L. B. 151. vocat *levatorum labii superioris alaeque nasi*, & cujus delineationem accuratam habet D. SANTORINI *Obs. anat.* T. I. descriptionem quoad ortum, progressum, & insertionem Cl. ALBINUS l. c. partim I. B. WINSLOW *Expos. Anat. Tr. de la tete.* 330. ut sane his nihil addere possimus; ast in actione constituto hoc musculo quaedam observavimus phaenomena non plane silentii peplo involvenda. Constrictus enim hic musculus in alterutro latere non solum pinnae narium dilatat, sed & eadem opera labium superius ad angulum una cum inferiori attollit, in motum tremulum agit, cutem inter supercilia versus orbicularem oculi corrugat & eadem tremulatione commovet, donec paululum his continuatis, lacrumae ex ejusdem lateris oculo exprimantur. Quae omnia phaenomena ad suas causas referre, si ortum & insertionem musculi attendimus, non est impossibile, tremulus enim labii superioris motus ex eo supervenire nobis videtur agenti musculo, quod in fine se commiscet cum extremo *levatoris labii superioris* EVST. T. 41. f. 1. & conversis disjunctisque fibris in labrum superius terminatur, quanquam praefracte negare nolumus ad eandem mutationem inducendam *levatorum labii superioris, zygomaticum utrumque*, majorem & minorem, nec non *buccinatorem* concurrere. Oscillatio inter supercilia ejusdem musculi actione visibilis dependet a commixtione fibrarum ejus in origine cum fibris elongatis *musculi occipito-frontalis* EVST. T. 41. f. 1. & fibris *musculi superciliaris*, seu portionis *orbicularis* oculi. Quo demonstrato mirandum non est, quod continuata hujus musculi actione lacrumae exprimantur, cohae-

cohaerentes enim fibrae *orbicularis oculi* in constrictionem rapiunt totum musculum, qui modeste comprimens oculi bulbum *glandulam innominatam* GALENI simul stringit & lacrimas emulget. I. DOUGLAS. *Descript. musculorum comparata* L. B. 4 1729. 8. hunc musculum *rhinaeum s. nasalem* vocat, & vult planum canis nasum usque ad maxillae superioris finem productum nullo singulari moveri musculo, cum evidens sit, actionem hujus musculi in canibus ad iram concitatis longe esse manifestiorem quam in homine.

§. 2. Πλάτυσμα μυῶδες seu *latissimus colli* EVST. T. 30. vulgo & quidem recte pro musculo depresso maxillae inferioris habetur, quia in subjectis macilentis depressa paulisper maxilla motus in hoc musculo circa claviculas observatur, nihilominus sunt alii qui dubitant hunc ipsam quicquam valere ad depressionem maxillae; controversiam hanc suo loco relinquentes hic duntaxat notamus fibras hujus musculi tenuissimi situm admodum mutare, vix enim maxillae inferioris marginem emetitur, quin omnes fibrae a se invicem videntur recedere & radiatim versus collum & pectus distribui. Neque ubicunque aequae musculolus est, sub mento quippe & ubi subtus decurrunt *digastrici* maxime carneus existit, ibique in medio spatium aliquod triangulare aponeuroticum relinquit. Confunduntur fibrae ejus cum *musculo quadrato menti vel depresso labii inferioris* EVST. T. 30. ita ut non facile sine laesione *mentalis* separari possit. In cane & multis aliis brutis est pars membranae carnosae totum corpus pene involvens.

§. 3. *De Palmari brevi s. carne quadrata*. CANANI notari sufficiat, quod non tantae magnitudinis & extensionis sit, ut exhibeat plures Tabulae EVSTACHIANAE, non autem solum 5 magnitudinis sed & figurae intuitu animadvertimus, quod minime musculus oblongo-quadratus sit, sed referat potius exterius marginem convexum & dentificatum, cujus dentificationes mediae sunt longissimae. Idem fere Cel. ALBINVS l. c. 503. probe observasse videtur dum ait: „non ita autem lon-

„ge ab ortu suo abit in fasciculos carneos tenues tres, qua-
 „tuorve, aut quinque aut plures distinctos inter se laxaque
 „conjunctos intercedente pingui; quibus panniculo adiposo
 „adhaeret.„ Praeter origines ab Eodem l. c. accuratissime
 notatas semel mihi etiam visus hic parvus musculus una ori-
 ginem traxisse ab *abductore pollicis manus*. EVST. T. 38.

§. 4. Expansio *palmaris longi* in subjectis adultis longe non tam
 divergens & magna est ac pinxit EVST. in *Tabulis*, neque tam
 uniformis & membranaceae indolis ut persuadent citatae tabu-
 lae, sed fibroso-tendinosae, disjunctis quadantenus a se, qui-
 bus fit & constat, fibris, a subjacente pinguedine liberatio res
 plena laboris est.

§. 5. De *musculis rectis abdominis* EVST. T. 33. testantur
 omnes Anatomici hos in regione epigastrica supra umbi-
 licum maxime a se invicem recedere, ita scil. Cl. WINS-
 LOW *Exp. Anat. traité des muscles* §. 102. p. 115. „Les
 „deux muscles sont un peu écartés l'un de l'autre au dessus
 „du nombril par la largeur de la ligne blanche. Au dessous
 „ils se rapprochent par le retrecissement de la meme ligne,
 „qu'ils cachent presque tout a fait par en bas entre leur epais-
 seur.„ Nos vero singularem decursum horum musculorum
 in subjecto foemineo 1734. observavimus, ubi non recta linea
 a pube ad sternum ascendebant, sed spatium intermedium
 unius palmae & ultra circa umbilicum relinquebant, quod, an
 in pluribus subjectis occurrat aliorum experientiae relinquimus:
 an vero talis rectorum musculorum situs homines reddit ad
 hernias umbilicales procliviores? 6

§. 6. In praeparatione *musculi iliaci interni* EVST. T. 38.
 aliquando a latere ejus externo vidimus abscedentem singula-
 rem portionem, ortu & infertione ab *iliaco* separabilem, cap-
 sulam membranaceam capitis ossis femoris tegentem, quam
 primo intuitu pro singulari musculo habebamus, retulimus
 tamen ipsum ad corpus *iliaci interni*. Mox iterum putavimus
 nos eam portionem invenisse, cujus mentionem facit WINS-
 LOW l. c. *tr. des muscles* 472., sed obstabat quod illa parvo
 trochanteri inseratur, nostra vero capsulari ligamento incur-
 beret. OBSER-

OBSERVATIO SECUNDA.

De Gustu in radice linguae.

§. Saepius eodem cum effectu sequens repetitum novimus experimentum: Aqua putealis pura certi cujusdam loci intra os detenta & apice linguae degustata nullum sensibilem imprimerebatur saporem, reclinato vero capite & cadente hac intra palatum membranofum ante aperturam laryngis, gargarificatione facta, metallicus sapor sese in radice linguae manifestabat, per apicem ejus nequitquam detegendus. Conclufimus hinc in basi linguae dari etiam papillulas gustum exercentes.

- 7 §. 8. Cl. WINSLOW *l. c. Trait. de la tete* 509. triplicis generis papillas in superficie linguae describit. Maximas & in radice linguae positas vocat *papillas capitatas s. fungosas* mediae magnitudinis *semi-lenticulares*, dorsum & apicem linguae obfidentes; minimas autem & quae gustum exercent villosas in apice linguae reperiundas, & quas omnes I. B. MORGAGNVS *Advers. Anat. Patav.* 1719. 4. T. I. clare repraesentat. Cl. HEISTERO *Comp. Anat.* 138. secundi & tertii ordinis papillae constituunt gustus organon, quaeritur ergo quomodo gustus se manifestat in radice linguae primi ordinis papillis obfessa? & quae docente WINSLOW *l. c.* 508. 509. sunt papillae glandulosae, seu totidem glandulae salivales & muciparae, quas glandularum salivalium classi adnumerare possumus? respondemus: valde probabile esse, parietes internos harum lacunarum mucipararum, imprimis foraminis coeci MORGAGNI obductos esse papillulis villosis sentientibus, non quidem sub deglutitione ob transitum sapidorum velocissimum, sed in tremulo linguae motu scilicet gargarificatione, & ubi sapida cum mora applicantur, gustum exercentibus.

OBSERVATIO TERTIA.

D E

*Muco coagulato fuscis & nigris maculis notato
per tussim & sreatum excreto.*

§. 9. Novimus homines integra sat valetudine gaudentes, qui jam ab aliquot annis quotidie matutinis horis sreatu & tussi mucum coagulatum fusco nigricantibus maculis notatum citra ullam pulmonum labem vel tabis pulmonalis indicium rejiciunt, quaeritur qualis sit adfectus, qualisve causa? 8

§. 10. Phaenomeni hujus (§. 9) causas inquirunt diu anxii haesimus, sit ne forsan quaedam pulmonis labes in culpa, necne? imprimis quum tussis & profundus sreatus simul conjunctus satis doceat mucum hunc per asperam arteriam excerni; donec occasione sic ferente pulmones in cadavere semel demonstraverimus auditoribus, ubi inspectis glandulis bronchialibus fusci & nigricantis coloris, asperae arteriae & bronchiorum divisionibus accretis, statim in mentem veniebat causas hujus phaenomeni inquirere. Sequens igitur institutum experimentum. In latere glandulis his opposito secundum longitudinem aperuimus arteriam asperam, cavitate detecta digitis compressimus majusculam ex his glandulis, momento citius per insensibilem fere porum internae bronchiorum membranae eructabat guttula liquoris spissiusculi, ejusdem cum glandulis coloris. Postea vicinam ejusmodi glandulam incidimus prius intactam & illaefam, & vidimus eundem prorsus humorem exstillare. Quo duplici experimento convincebamur, humorem harum glandularum non solum per ductulos excretorios in cavum bronchiorum & arteriae asperae eructari, sed & probabiliter esse eundem qui dictis hominibus matutino tempore per sreatum excernitur. Adhibita lente plo-

plorantem ex his glandulis succum inspeximus, sed propter intensiorem coloris nihil deteximus; mox iterum talem humorem cum oris muco permixtum & per os rejectum microscopio lustravimus, nil nisi maculas nigras per pellucen-
 9 tandem parva lente inspectae constare videbantur ex pulvisculis terreis nigri coloris dense aggregatis, & quasi terrestrem & adustam sanguinis partem repraesentantibus. P. VERHEYEN *Anat. C. H. Brux.* 4. 1710. pag. 197. seq. fuse describit has glandulas, sed perperam sibi inventionis gloriam tribuit, cum jam M. MALPIGHIVS in *Epist. de structura glandularum*, T. BARTHOLINVS, FANTONVS utrique in *anatomia*, & VERCELLONIVS in *diff. de glandulis conglomeratis ventriculi* harum mentionem faciant. Notat caeteroquin recte VERHEYENVS l. c. has intra pulmonum substantiam bronchiis accretas, quanquam sensim minores inveniantur hae glandulae, dubitatque, an detur aliqua notabilior ramulorum as-
 ,, perae arteriae divisio, quae aliquam ejusmodi glandulam
 ,, non habeat adjunctam. ,, Quum de nostro experimento
 insituendo non cogitaverit, credit saltem & putat ,, ductus
 ,, excretorios harum glandularum esse exiguos & in cavum
 ,, bronchiorum protendi. ,, Munus autem harum glandularum
 lympham per vasa lymphatica ad oesophagum mittendi,
 ut vult M. MALPIGHIVS l. c. negat. Idem e contra Clar. I. B. MORGAGNI *Advers.* V. p. 47. propugnat & VERHEYENVM reprehendit, motus quippe ratione allata MALPIGHII, quod hae glandulae sint conglobatae, scil. ex earum genere, quae loco ductuum excretorios lymphae ductus habent. Sed
 utcunque omni inquisiverimus cura vasa haec lymphatica detegendi, frustra operam impendimus, ut potius crediderimus, nec hypothesin MALPIGHII, nec VERCELLONII naturae esse conformem, nec propterea lympham hanc digestioni
 10 inservire. Glandulae enim hae fuscum & densum liquidum continentes idem sub iisdem conditionibus per vasa lymphatica mitterent, quo posito vasa haec ejusdem quoque colo-

ris essent & tanto facilius detegenda. Fluidum hoc aptum esse ad concretionem calculosam formandam, adeoque satis a natura lymphae diversum docent observationes T. KERKRINGII *Spec. Anat. Amst.* 1670. Obl. 27. & HEISTERI *comp. Anat.* 213. Situm harum fideliter exhibet EVST. T. XV. f. III. Origo nihilominus & usus hujus liquidi manet adhuc dubius & obscurus, neque arridet VERHEYENII sententia docentis; sanguinem arteriae pulmonalis aequae ac bronchialis per has circulare glandulas, cujus duplicis circuli nec usum nec necessitatem videmus, sed potius statuimus, sanguinem bronchialis arteriae a nutritione pulmonis residuum, his in glandulis sisti, mutari & indicatis viis, lubricando simul bronchiorum cavum, excerni.

OBSERVATIO QUARTA.

DE

Frustrulis albis, tetri odoris, caseosae substantiae per sreatum excretis.

§. 12. Novimus quoque alios eosque sanos homines, qui non quidem quotidie, sed per intervalla, saepe aliquot septimanarum, nullo non tempore, per sreatum, nunquam per tussim, excernunt unum vel alterum frustrulum albicans, lentis circiter magnitudine, quod fatentibus ipsis tritum intra digitos tetri admodum odoris & caseosae substantiae est.

§. 13. Quaerenti originem & causam hujus materiae excretae responsionis loco sequentem observationem communicabimus. In examinandis partibus laryngis & pharyngis humanae semel occupati invenimus sic dictos ventriculos laryngis mucos quodam coagulato, albo, & male olente repletos. Sunt autem hi ventriculi sub ligamentis glottidis & parte

parte thyro-arytaenoideorum muscutorum paris cinguntur. Praeter propriam hanc nostram experientiam, mucii hujus praesentiam aliorum testimonio corroboramus, testatur enim Clar. MORGAGNVS *Adv. Anat.* l. p. 17. quod cavitas horum ventriculorum „ ea praesertim parte, qua glandularum arytaenoidearum crura imminent, multis foraminulis pertunduntur, quibus lubricantis lenticque humoris guttulae prodeant. „ Cui assentire videtur I. B. WINSLOW l. c. *trait. de la tete* 436. p. 701. iniquens: „ la surface interne de leur fond paroît glanduleuse quelquefois. Moveri vero, & imprimis sub scrauto, seu tremulo totius laryngis motu, hos etiam sacculos evacuari posse, ejusdem Auctoris verbis declarabimus l. c. p. 17. „ porro laryngis ventriculi sicuti facile coarctari & comprimi „ queunt, ita invicem minimo negotio extendi possunt „ Minime tamen eorum sententiae suffragamur, qui volunt, ventriculorum horum usum in nulla esse situm alia re, nisi collectione & mora hujus mucii excrementitii, nam plures esse possunt unius ejusdemque rei fines, a natura praescripti, qui nos adhuc dum latent; an vero quicquam conferant ad naturalem tonorum & vocis diversitatem in hominibus? in brutis ad vocem plus minus gravem? sec. MORGAGN. l. c. ideo praepressis nobis persuadere non possumus, quia boves & oves acutis & gravibus tonis mugientes & balantes his ventriculis plane destituuntur.

OBSERVATIO QUINTA.

De Differentiae notis in corde foetus & adulti.

§. 14. Quisquis alius, si anatomicum excipias, duo corda, unum infantis, adulti alterum examinaturus, non aliam forsitan, nisi magnitudinis differentiam observaret comperiens, utrique omnes easdem propemodum esse partes, nec eas nisi mole distinguendas; at anatomico, cui compertum est, quo diverso cor officio fungitur in & extra uterum, curae cordi-

que esse debet, hanc differentiam omni qua poterit exactitudine indagare. Haec autem differentia satis in sensus incurrit, tum internas tum externas considerando partes.

§. 15. Facta comparatione apparet in partibus externis.

1. Ventriculum dextrum in foetu ejusdem non solum esse longitudinis cum sinistro, sed & revera ultra 4^{'''} longiorem. Contrarium est in corde adulti, cujus sinister ventriculus ultra 4^{'''} porrigitur in mucronem prae dextro.
2. Binas auriculas in corde foetus proportionem servata esse longe majores quam in adulto.
3. Dextram auriculam foetus esse robustiorem sinistra. Contrarium in adulto reperiri.
4. Idem valere de sinibus venosis: quorum ille, venae pulmonalis dictus, in adultis validiores fibras habet, quam venae cavae sinus.
5. Sinum venae cavae quater & amplius superare capacitatem sinus venae pulmonalis in foetu, nihilominus auriculam 13 sinistram stricte sic dictam majorem esse dextra: Horum inversa ratio est in adultis.
7. Canalem arteriosum BOTALLI vel potius FALLOPII (*) ejusdem fere capacitatis esse cum arteria pulmonali, cujus tamen vix amplius vestigium in adultis.

§. 16. Differentia partium internarum cordis in homine adulto & foetu maxime notabilis, in coalitione naturali parietum sinuum venosorum, ubi *foramen ovale* reperitur in foetu, ut plurimum oblitteratum in adultis, sita est. Mechanica autem, qua natura utitur in obturando hoc foramine juxta autopsiam anatomicam sequens esse videtur. In embryone bimulo

(*) G. FALLOPIUS *obs. anat. p.* 476. meminit alicujus meatus arteriosi, qui arteriam aortam pulmonali jungat in embryone, qui ergo BOTALLVS primus auctor? longe clarior FALLOPII discipulus I. B. CARCANVS in raro libello cui titulus *anatomici libri duo &c. Ticini 1574.*

12. hunc canalem & simul foramen ovale descripsit, ut praeter icones vix aliquid desiderari possit. Cui tamen rei quoque satisfecit Cel. TREW in *Epist. de differentiis inter hominem natum & nascendum intercedentibus.* Norimb. 4 1735.

inulo vel trimulo nulla adest membranula, qua transitus sanguinis ex dextra in sinistram auriculam possit impediri, sed hiatus recta pervius est. In sequentibus mensibus *membranula lunata* cornubus suis auriculam sinistram spectantibus accrescens, obliquiorem hunc hiatus reddit, nec ita patulum, sic sensim & sensim sese expandentibus membranae cornubus, donec foetu in lucem edito, foramen integre claudatur, vel
 14 saltem summe obliquus remaneat hiatus, nihil sanguinis transmittens. In adultis vestigium duntaxat hujus foraminis apparet in sacco venae pulmonalis, per quod, superflite adhuc hiatu obliquo, flatus ex-cava vena in pulmonalem adigitur. In sacco venae caevae apertae idem est vestigium, sed cornua membranae obturantis inversum situm habent, id est, hic adscendunt, dum in sacco venae pulmonalis descendunt. In genere autem situs hujus foraminis talis est, ut magis ad venam pulmonalem, quam venam cavam pertineat. Notandum denique, quod quo magis foramen ovale in adultis oblitteratum est, eo minus foraminis vestigia utrinque in saccorum parietibus ex adverso reperiuntur, sed a se invicem remota.

§. 17. Deficiente pulmonum officio sanguinis circulatio mire differt in foetu, quapropter etiam partium cordis alia ratio est. Labet vero ex phaenomenis a structurae disparitate sumtis quaedam coniectaria formare. Observatio (§. 15. 16.) de magnitudine & ambitu ventriculorum non contrariatur experimentis HELVETII *Mem. de l'Acad. Royale des sciences* 1718. p. 223. allatis, quibus probat capacitatem dextri ventriculi superare sinistri cavitatem in adultis. Nam nuncunque in his ambitus ventriculi sinistri crescat & superet ambitum dextri, nihilominus crassi & lacertosi ventriculi sinistri parietes faciunt, quo minus cavitas sit nunquam ejusdem cum dextro amplitudinis. Binas auriculas (§. 15. 2) proportionate esse majores quam in adulto; innuit non solum majorem laticis purpurei coacervationem in foetu, quam adulto, sed & hypothesin probabilem reddit: auriculas prius

formari quam ventriculos; sicuti ex opposito videmus, ingruente morte motum systolicum & diastolicum diutius subsistere esse in auriculis quam ventriculis. Ex (1. 3. 5. 6. §. 15.) allatis observationibus patet ventriculi, auriculae & finis venosi dextri in foetu compagem esse firmiorem & perfectiorem omnibus his partibus in sinistro corde reperiendis, e contra in adultis inversam proportionem locum habere; quod satis demonstrat, quomodo impulsu sanguinis a pulmonibus ad cor sinistrum noviter per respirationis exercitium nato, omnes ejus partes, nunc sensim formentur, extendantur, crescant, & tandem in adultis ex continuato pulmonum officio superent partes lateris oppositi scil. dextri cordis.

§. 19. Foraminis ovalis existentia (§. 16.) in foetu una cum arterioso BOTALLI canali sanguinis portioni mediocri viam breviorē concedendo impediunt, quo minus tota sanguinis massa ex dextra auricula in ejusdem lateris ventriculum, & postea per otiosos pulmones permeare cogatur. Lunata autem membranula huic foramini adnata sanguinis adfluentis prope hanc portam fluentum dividit, dirigit, moderatur, & post partum plenaria sua concretionē saccorum venosorum communicationem tollit. Denique ex his omnibus (§. 14. - 17.) coronidis loco invicem collatis sapientissimi Creatoris mechanismum, machinis animalium inscriptum, non satis demisso cultu venerari possumus, qui machinas has eo inimitabili condidit artificio, ut quoties novos & ad conservationem sui necessarios producant effectus, toties ex se ipsis mutantur. Est enim longe nobilior, subtilior, perfectiorque Opificis naturae mechanica, quam nostra est hominiorum, qui eam in tantum imitamur, in quantum perspicimus, possumusque assequi.

F I N I S.

C O R O L.

C O R O L L A R I A.

1. *Experientia certitudinem debet rationi, ratio experientiae.*
2. *Perperam dicitur medulla ossium nutrimentum.*
3. *Praeter Palmares, Plantares & Pyramidales nullos in C. H. observamus musculos, qui naturaliter in subjectis adesse & abesse possunt.*
4. *Neque illi peccant, qui decem abdominis musculos, neque illi, qui sedecim numerant.*
5. *Nullum viscus sanguificat.*
6. *Pulmones aquae innatantes non semper viri foetus certum & demonstrativum testimonium praebent. Nec submergentes ante partum mortuum necessario supponunt foetum.*
7. *Quam promptus aeris ex bronchiis ad vesiculas pulmonales commeatus est, tam intricata contra habetur aeris ad vasa sanguinea via.*
8. *Condensari non vero rareferi sanguinem in pulmonibus inaequalis ventriculorum cordis capacitas supponit.*
9. *In situ partium cordis post nativitatem a superveniente respiratione mutato, sita nobis videtur necessitas mutati foraminis ovalis & canalis arteriosi.*
10. *Artificium nervos III. & IXae conjugationis intra linguam separatim extricandi impossibile est anatomico.*
11. *Ut nihil certius, quam lymphaticis vasis omnibus cum glandulis esse commercium, ita incertius nihil, quam an lymphaticorum omnium fons sint glandulae?*
12. *Quos habeant ductus exeuntes glandulae jugulares & ubi habeant exitum, cuique usui destinatae sint, latet anatomicos.*

1. The first part of the book is devoted to a general history of the country, from the earliest times to the present day. It is written in a clear and concise style, and is well adapted for the use of students in schools and colleges.

2. The second part of the book is devoted to a description of the various parts of the country, and to a history of the different states and provinces. It is written in a clear and concise style, and is well adapted for the use of students in schools and colleges.

3. The third part of the book is devoted to a description of the various parts of the country, and to a history of the different states and provinces. It is written in a clear and concise style, and is well adapted for the use of students in schools and colleges.

4. The fourth part of the book is devoted to a description of the various parts of the country, and to a history of the different states and provinces. It is written in a clear and concise style, and is well adapted for the use of students in schools and colleges.

5. The fifth part of the book is devoted to a description of the various parts of the country, and to a history of the different states and provinces. It is written in a clear and concise style, and is well adapted for the use of students in schools and colleges.

6. The sixth part of the book is devoted to a description of the various parts of the country, and to a history of the different states and provinces. It is written in a clear and concise style, and is well adapted for the use of students in schools and colleges.

7. The seventh part of the book is devoted to a description of the various parts of the country, and to a history of the different states and provinces. It is written in a clear and concise style, and is well adapted for the use of students in schools and colleges.

8. The eighth part of the book is devoted to a description of the various parts of the country, and to a history of the different states and provinces. It is written in a clear and concise style, and is well adapted for the use of students in schools and colleges.

9. The ninth part of the book is devoted to a description of the various parts of the country, and to a history of the different states and provinces. It is written in a clear and concise style, and is well adapted for the use of students in schools and colleges.

10. The tenth part of the book is devoted to a description of the various parts of the country, and to a history of the different states and provinces. It is written in a clear and concise style, and is well adapted for the use of students in schools and colleges.

L E T T R E
A M O N S I E U R * * * .
C O N T E N A N T P L U S I E V R S N O U V E L L E S
O B S E R V A T I O N S S U R L ' O S T E O L O G I E .

A P A R I S ,
Chez Laurent D'Houry,

1689. 4.

LETTER

A MONTHLY

CONTAINING REVEREND KNOWLEDGE

ORDERED BY THE BOARD OF SUPERVISORS

A. HARRIS

CHAS. LINDSEY, C. HARRIS

1852



LETTRE

A MONSIEUR ***.

CONTENANT PLUSIEURS NOUVELLES OBSERVATIONS SUR L'OSTEOLOGIE.

MONSIEUR;

Puisque j'apprends que la Lettre qu'on a inserée dans le Journal du 23. May dernier, touchant les observations de M. du Verney sur l'Osteologie, a été bien reçüe de ceux qui aiment la Physique; je vous envoie la suite de l'extrait que j'ai fait de ses leçons publiques; & comme il est peut-être trop long pour le mettre dans le Journal des Sçavans, je remets à vôtre choix de le faire imprimer à part, si vous le jugez à propos.

M. du Verney après avoir parlé de la nourriture des os & des autres parties dures & solides des animaux, a expliqué dans les leçons suivantes l'emböctement ou l'articulation des os, & premierement il a traité de cette espee d'emböctement qu'on appelle *Synarthrose*, qui est si ferme & si étroit, que les os sont incapables de mouvement.

Il a réduit cette sorte d'assemblage à deux especes: l'une est l'assemblage des os de la teste, lequel est ordinairement appellé *Suture*; l'autre est l'engagement des dents dans les trous des machoires, qui en termes de l'Art est nommé *Gomphose*.

Il a fait remarquer dans les os qui sont joints par suture, qu'aux endroits de leur assemblage ils sont découpez en une infinité de petites pointes, qui sont comme autant de tenons inégaux en longueur & en grosseur, différemment taillez & interrompus par autant de mortaises, dans lesquelles les tenons sont emboëttez reciproquement de part & d'autre: & par là il a fait voir que l'engagement de ces pointes ne se fait pas seulement entr'elles à la maniere des dents de peigne, comme on l'avoit crû jusqu'à présent, car ces dents de peigne étant entrelassées, on les peut dégager en deux manieres, ou en les faisant passer les unes au travers des autres, ou en les tirant les unes de dedans les autres; au lieu qu'on ne peut dégager les os assemblez par suture que de cette dernière façon: Et c'est pour empêcher ce dégagement, qu'outre la justesse de leur emboëttement, il y a encore une humeur cartilagineuse & visqueuse en maniere de colle, qui garnit les entre deux de ces tenons. C'est encore pour cette même raison que les côtes de ces tenons sont dentelez, & ont des sinuosités: ce qui donne lieu à cette espece de colle, de joindre les os en plus d'endroits, & de faire une liaison plus ferme. On ne peut presque pas douter de l'existence de ce suc cartilagineux, si l'on remarque que dans plusieurs vieillards les sutures se trouvent en plusieurs endroits entiere-ment effacées, parceque ce suc qui se dessèche & qui s'endurcit avec l'âge, est enfin devenu osseux.

La fermeté de l'assemblage des os du crane vient encore de la figure de plusieurs de ces tenons, dont les uns sont situés obliquement dans leurs mortaises, & les autres taillez en forme de *queue d'Aronde*, ayant un élargissement qui ne leur permet pas de sortir de la mortaise où ils sont engagez: Et pour augmenter cette fermeté, & empêcher que les os ainsi assemblez ne puissent se dégager en aucun sens, la partie qui est ainsi élargie est taillée encore elle-même dans toute sa circonference en plusieurs pointes & cavitez en forme de suture.

Dans

3 Dans quelques cranes il y a certains petits os longuets qui traversent les futures, & qui joignent les deux os dans lesquels ils sont engagez, de même que ce qu'on appelle *clef* en menuiserie joint deux ais. Ces os se trouvent tres-freque'ment dans la future appellée lambdoïde: ils sont de differente grandeur, de diverse figure, & sont eux-mêmes découpez aux deux bouts par plusieurs pointes & tenons comme les dents des futures.

L'usage de ces petits os en forme de clef est d'entretenir l'assemblage des parties du crane; & s'il arrivoit que par quelqu'effort violent, les os du crane fussent tellement entr'ouverts, que les petits tenons des futures se trouvaissent dégagés de leurs mortaises; ces clefs qui sont beaucoup plus longues, n'étant encore qu'à demy sorties des trous où elles sont emboîtées, serviroient à diriger les petits tenons des os voisins, & à les remettre dans la même situation qu'ils avoient auparavant.

Il a montré que toutes les pieces qui composent le crane & la machoire superieure de l'homme & des animaux à quatre pieds, sont jointes par future, excepté celles du dessus de la teste de l'Elephant:

Que dans la plûpart des animaux à quatre pieds, les deux pieces qui composent la machoire inferieure sont jointes par future à l'endroit du menton:

Que toutes les pieces qui composent les extremitez des os, & qu'en termes de l'Art on nomme *Epiphyses*, sont assemblées par future avec le corps de l'os, les surfaces par lesquelles se fait cette jonction étant interrompûes de plusieurs petites éminences & cavitez en forme de tenons & de mortaises qui se recoivent mutuellement de part & d'autre; Que les mortaises & tenons de la surface de l'Epiphyse qui est assemblée avec le corps de l'os, sont revêtus d'un cartilage, qui s'enduroisant à mesure que les animaux vieillissent, unit si étroitement ces deux parties, que

ce n'est plus qu'un os, & qu'il est impossible de les separer mesme par aucune ebullition:

Que la plupart des cartilages qui servent à joindre les os, sont assemblez avec ces os par une espece de suture qui devient tres-manifeste, lorsque ces cartilages viennent à s'endurcir. C'est ce qu'il a fait voir dans l'Elephant & dans le Chameau, où la plus grande portion du cartilage qui joint les os-pubis, est devenue osseuse.

Que dans les Tortuës les deux plastrons, qui à la maniere d'un crane enferment les entrailles de cet animal, sont composez de plusieurs pieces de figure differente assemblees par suture. 4

Il a remarqué que toutes les parties osseuses dont l'on vient de parler, & principalement le crane, sont faites de pieces d'assemblage, afin qu'elles soient plus propres à amortir la violence des coups auxquels elles sont exposees, parce que l'assemblage rend les choses souples, & fait qu'en obéissant aux efforts, elles y resistent davantage: Il sert aussi à empêcher que la fracture d'une piece ne se communique si facilement à l'autre. Il a ajouté qu'il est assez probable qu'il y a plusieurs petits filets de la dure-mere qui sont engagez dans les interstices de ces tenons, & qui servent à la suspendre & à soutenir le cerveau; & qu'il y a encore plusieurs vaisseaux, qui par ces mêmes interstices, passent de la dure-mere au pericrane, & reciproquement du pericrane à la dure-mere, pour établir quelque communication entre ces deux membranes.

Il a fait voir que dans l'Elephant, dont la partie superieure du crane est sans suture, comme il a été dit cy-dessus, la nature s'est servy d'un autre artifice pour faire les mêmes effets. Le crane de l'Elephant qui a été disséqué par Messieurs de l'Academie Royale des sciences, étoit extraordinairement épais. Au front, il avoit sept pouces d'épaisseur; aux cotez de l'os occipital, sept pouces & demy; & aux tempes, trois pouces & demy. Si cette épaisseur avoit 4

voit été solide, la tête de cet animal auroit été si pesante, qu' il eust eu de la peine à la mouvoir, étant d' ailleurs surchargée comme elle est, du fardeau de la trompe: C' est pourquoy ce crane n' étoit composé que de deux tables fort minces, dont chacune avoit à peine une demy ligne d' épaisseur; & tout le grand espace qu'elles comprenoient, n' étoit remply que de feüilletts osseux tres-minces, & neanmoins tres-durs, qui formoient plusieurs cavernes de grandeur différente, lesquelles s' ouvroient les unes dans les autres, & étoient revêtuës d' une membrane parsemée d' une infinité de
 5 vaisseaux. Tous ces feüilletts qui remplissoient le vuide compris entre ces deux tables, font les memés effets que les sutures qui se trouvent au crane des autres animaux: les cavernes qui sont entre ces feüilletts cédant à la violence des coups, sont tres-propres pour les amortir; & comme elles sont interrompuës & distinguées les unes des autres, la fracture ne se communique pas si facilement d' une partie à l' autre: c' est pourquoy il n' a pas esté necessaire que le crane de l' Elephant eust des sutures, comme en a celuy des autres animaux.

Cette structure du crane de l' Elephant a encore cét avantage qu' elle en rend les fractures moins dangereuses. Aux autres animaux dont le crane a peu d' épaisseur, la moindre fé lure pouvant facilement penetrer les deux tables, le sang qui sort des extremitez des vaisseaux, vient à s' amasser sur la dure-mere, & à s' y corrompre: ce qui cause les accidents mortels qui accompagnent souvent les playes de teste. Mais la grande épaisseur du crane de l' Elephant garantit la dure-mere de ces accidents; aussi les Naturalistes remarquent que les flèches peuvent percer assez avant la teste de cet animal, sans offenser le cerveau ny les membranes, ne penetrant que dans les spongiositez de l' os, ce qui rend ces blessures de peu de conséquence: c' est par la même raison qu' aux autres animaux les playes qui arrivent aux sinus sourciliers sont moins dangereuses, à cause que le crane qui est double en cét endroit, forme une cavité, ou aucune partie importante

ne se trouve renfermée. Il est vray que le crane de l'Elephant n'est pas également épais dans toutes ses parties, & que le milieu du derrière de la teste est tres-mince, l'os n'ayant pas en cet endroit l'épaisseur d'une demy ligne, ce qui rend cette partie du crane tres-foible; mais la nature y a pourveu, tant parce que cet endroit est plus enfoncé que les autres, & par conséquent moins exposé aux coups; que parce qu'il est recouvert d'une partie des tendons des muscles qui servent à tirer en arriere le col & la teste. Il a remarqué plusieurs autres particularitez tres-curieuses du squelete de l'Elephant, dont je ne parle point icy, tant parcequ'elles seroient trop longues à rapporter, que parceque j'apprends qu'elles sont inserées dans la description anatomique de l'Elephant, qui doit être bientôt donné au public. 6

Gomphose

Ensuite il a passé à l'emboëttement des dents, qui est la seconde espece d'articulation sans mouvement. Il a montré que dans l'homme les racines des dents sont enchassées dans les trous des os des machoires, d'une maniere qui toute simple qu'elle paroist, ne laisse pas de renfermer beaucoup d'artifice; & pour en donner une idée, il a fait remarquer quelle est la figure & quelle est la longueur de leurs racines.

Les racines des dents incisives & des canines sont plates, & sont posées les unes contre les autres par leur surface plate, de maniere que le côté le plus étroit qui est aussi le plus épais, regarde le dehors de la machoire; ce qui leur donne, sous un assez petit volume, une fermeté fort considerable, par la même raison qu'un ais étant posé de champ est plus difficile à rompre que s'il étoit posé de plat. Il est vray que si cette situation est avantageuse pour resister aux efforts que les dents font, lorsqu'en déchirant elles sont tirées en dehors; elle est defavantageuse lorsqu'elles font des efforts en secouant & en arrachant de côté: Mais la nature y a pourvû, en tenant les dents tellement ferrées les unes contre les autres, qu'elles se soustiennent mutuellement.

Les

Les racines des dents molaires jettent ordinairement deux ou trois crocs, & quelquefois quatre. Ces crocs sont disposés de maniere qu'ils vont en s'ecartant les uns des autres pour former une base plus large; & sont emboîtés chacun dans un trou creusé dans l'alveole, & séparés par une cloison formée d'une matiere spongieuse, sur laquelle la dent porte.

Il a fait remarquer que l'alveole ou la boîte dans laquelle est enchassée la racine de la dent, peut s'élargir & se rétrécir pour embrasser plus exactement la racine; & c'est par là qu'il explique comment les dents, après avoir été chancelantes pendant plusieurs jours, se raffermissent, l'alveole que l'extenuation des fibres avoit rendu trop large, se rétrécissant peu à peu, à mesure que les fibres de la gencive & celles qui environnent l'alveole, s'ensuent & se grossissent par la nourriture qu'elles prennent.

Il a aussi expliqué comment il arrive que dans les enfans, lorsqu'on leur arrache une dent qui ne doit point se renouveler, l'alveole qui la contenoit, se referme peu à peu, & que les dents voisines se rapprochent, de sorte qu'elles ne laissent entr'elles aucun espace sensible. Cela se fait, parceque les dents grossissent toutes, & que rencontrant cet espace, qui ne leur résiste point à cause de la mollesse où est encore l'os de la mâchoire, elles le remplissent peu à peu, & le font disparoître; mais lorsqu'on arrache des dents aux vieillards, l'espace de la dent arrachée subsiste toujours, parceque leurs dents ne grossissent plus, & que l'os de la mâchoire est devenu trop dur: cependant les deux bords de l'alveole en renferment le trou par l'effort de la gencive qui les pressent à son ordinaire, & ne rencontrant plus la dent qui les tenoit écartés, les rapproche peu à peu, de sorte qu'ils ne font plus qu'un os qui devient un peu tranchant, & même propre à briser les alimens.

Il a fait observer que la gencive est formée par la rencontre de deux membranes, dont l'une est un prolongement de la peau intérieure de la bouche, & l'autre un prolongement du périoste qui couvre les os des mâchoires: Qu'elle est fortement appliquée à toute la naissance de la dent, & que pour rendre cette insertion plus ferme, la dent qui est par tout ailleurs polie, est un peu raboteuse en cet endroit; Que la gencive s'enfoncé aussi dans toutes les inégalitez qui sont à l'entrée de l'alveole, tant pour l'affermir, que pour empêcher l'entrée de l'air & des parties les plus subtiles des sels des aliments, qui ne manqueroient pas d'agir sur la membrane sensible dont l'alveole est revêtu:

Que la racine de la dent est environ deux fois plus longue que sa partie extérieure, & que l'alveole serre la racine de la dent dans toute sa longueur, mais principalement par le haut, c'est à dire à l'entrée de l'alveole qu'on peut regarder comme l'appuy de la dent dans les efforts qu'elle fait, lorsque les animaux s'en servent pour déchirer; car ces efforts se font à l'extrémité extérieure de la dent, qui est comme l'extrémité du petit bras d'un levier; & l'autre extrémité qui est le bout de la racine, est le long bras de ce levier qui n'a pas besoin d'être arrêté par une si grande puissance, pour résister aux efforts qui se font à l'extrémité du petit bras: 8

Que parceque les dents molaires dans les efforts qu'elles font pour briser les corps durs, doivent s'enfoncer réciproquement chacune dans son alveole; la nature pour diminuer l'effort de cet enfoncement, n'a pas dirigé les crocs de la racine de ces dents justement suivant la ligne de leur pression, mais qu'elle les a écartés & comme élargis par le bas:

Que les crocs des racines étant obliques, ils forment une base plus large, qui par conséquent trouve plus de matière qui s'oppose à son enfoncement, d'où il arrive que le fond de la boîte où la dent est enfoncée, recevant l'effort en plus d'endroits, en est moins violemment offensé, & la membrane qui le couvre, moins rudement ébranlée.

Que

Que dans le temps qu'on broye les alimens, non seulement la pression des dents molaires se fait de haut en bas, mais qu'elles sont encore remuées à droit & à gauche, & qu'elles agissent en se frottant l'une contre l'autre par leurs bases inégales; Que pour lors elles peuvent être regardées comme des leviers, dont le grand bras est enchassé, & dont l'action est assez semblable à celle des dents incisives.

Que les intervalles qui se trouvent entre les crocs dont la racine de la dent est composée, sont exactement remplis d'une matière spongieuse, qui sert à les tenir enchassées d'une manière plus ferme, & à empêcher qu'elles ne se rompent, & que la membrane sensible, dont l'alvéole est revêtu, ne soit trop rudement ébranlée; car cette matière spongieuse cedant aux coups que les dents reçoivent en certaines rencontres, & particulièrement lorsque quelque petite pierre se trouve mêlée avec les alimens que les animaux machent, elle en amortit la violence & diminue la douleur du coup.

9 Que la raison pour laquelle les dernières dents molaires sont les plus grosses, les plus solides & les plus dures, est qu'elles agissent & qu'elles souffrent le plus, parce que l'on pousse ordinairement dans le fond de la bouche les corps durs que l'on veut briser, afin qu'étant plus proches de l'articulation de la mâchoire, qui est l'endroit qui leur sert d'appuy, ils soient plus facilement brisés.

Le grand nombre de squeletes de differents animaux, que l'on a amassés par l'ordre du Roy, & que l'on conserve avec soin dans la salle du Jardin Royal, ayant donné moyen à M. du Verney de comparer en sensible leurs mâchoires & leurs dents, il a remarqué qu'on peut connoître par la seule inspection de ces parties de quels alimens chaque animal a coutume de se nourrir.

Les animaux carnaciers, comme les lions, les tigres, les ours, les loups, les chiens &c. ont au devant de chaque mâchoire six dents incisives, dont les deux dernières sont plus longues que les quatre autres qui sont au milieu. Les ra-

*Dents des
Animaux
carnaciers.*

cines de toutes ces dents sont plattes, & le coté extérieur de ces racines est plus épais que l'intérieur, de même qu'à l'homme. Ensuite de ces incisives sont deux dents canines fort grosses, de figure ovale, excepté vers la pointe qui est ronde, courbées en dedans & environ trois fois plus longues que les premières incisives. Les deux canines dans un vieux lyon qu'il a disséqué, avoient plus d'un poû ce & demy de longueur. Il y a des espaces vuides dans chaque machoire pour loger les bouts de ces dents. Les côtes des machoires sont garnis chacun de quatre molaires plattes & tranchantes qui ont ordinairement trois pointes inégales, lesquelles forment une espece de fleur de lys, la pointe du milieu étant un peu plus longue que les deux autres: Les dernières molaires qui sont tout au fond de la machoire sont les plus longues & les plus grosses; & les autres vont toujours en diminuant. Les racines de chaque dent molaire sont partagées en deux branches qui s'enchauffent dans deux trous creusés dans l'alveole, & qui sont séparées par une cloison où il y a de chaque côté une espece de languette, qui entre dans une petite rainure creusée dans la partie intérieure de chaque branche, afin de tenir la dent plus fermement enchauffée. Ces dents sont emboîtées de manière qu'elles portent entièrement sur la cloison, & que le bout de chaque branche ne presse que tres-peu le fond de son alveole. Les chiens & les loups ont douze molaires à chaque machoire. L'ours a cela de particulier, que ses dents molaires sont plattes à peu près comme celles des chevaux.

Dans les animaux carnaciers, la machoire inférieure est plus étroite que la supérieure, de sorte que la machoire venant à se fermer, les dents molaires ne se rencontrent point l'une contre l'autre, mais celles de la machoire d'en-bas passent par dessous celles d'en-haut à la manière des branches des cisfeaux. Néanmoins ces deux machoires sont d'égale longueur, ainsi les dents incisives se rencontrent l'une contre l'autre à la manière des tenailles.

L'articulation de la machoire inferieure est favorable à ce mouvement: car étant en forme de charniere, elle ne luy permet qu'un simple mouvement de haut en bas, ou de bas en haut; la maniere dont les canines ou deffenses s'engagent les unes dans les autres, y contribué aussi beaucoup.

Les dents incisives d'en-bas rencontrant celles d'en-haut à la maniere des tenailles comme il a été dit; il paroist qu'elles sont faites pour arrêter la proye, pour la couper & même pour la deschirer, car elles ont quelques pointes inégales, n'étant pas simplement taillées en coin ou en biseau comme le sont les incisives des autres animaux.

Les canines servent aussi à déchirer; mais leur principal usage est de percer & de retenir; & plus leurs crochets sont longs, plus ils retiennent fermement ce que l'animal arrache.

Les racines de ces dents canines sont tres-longues; elles sont courbées en dedans, de même que la partie exterieure de la dent; & le plus grand diamètre du corps de la dent qui est ovale, comme on a remarqué cy-dessus, suit la longueur de la machoire; ce qui fait que les dents resistent davantage en devant que de côté; c'est aussi en ce sens là que ces animaux font de plus grands efforts.

Les molaires des animaux carnaciers ne se rencontrent point comme dans les animaux qui broient leur nourriture; mais elles agissent en ciseaux, ainsi qu'il a esté dit. Les trois pointes dont elles sont armées, font connoître qu'elles ne servent qu'à déchirer & à briser; elles sont inégales, afin qu'entrant l'une après l'autre, elles trouvent moins de resistance à la fois, & par ce moyen elles puissent facilement broier par parties, ce qu'elles auroient de la peine à broier tout ensemble. Les dernieres dents molaires sont les plus grosses & les plus solides de même qu'à l'homme, parcequ'elles servent à briser les choses les plus dures.

Les dents molaires de l'ours ne sont ny tranchantes ny pointuës, mais plattes & quarrées, & elles se rencontrent à la maniere des dents des animaux qui broient leur nourriture:

ce qui fait connoître que les dents molaires de l'ours ne peuvent pas broier en frottant obliquement l'une contre l'autre comme font les meules, car l'engagement des deffenses, & l'articulation de la machoire en forme de charniere, ne leur permettent pas d'autre mouvement que celui de haut en bas : ainsi elles brisent seulement de la maniere que le pilon écäche dans un mortier.

Les dents incisives & les canines de l'ours sont ordinairement plus petites que celles du lyon : Aussi l'ours se sert plus de ses pattes que de ses dents, soit pour combattre ou pour déchirer & rompre les filets & les toiles des Chasseurs ; parce que ses pattes sont tres larges, qu'elles sont armées de griffes longues & crochuës, & que les muscles qui servent à les mouvoir, sont tres-forts ; au lieu que ses dents ne sont pas fort longues, comme on l'a déjà fait remarquer, & que la grosseur & l'épaisseur de ses lèvres l'empêchent de s'en servir aussi commodément que fait le lyon.

Dans le lyon & dans la plupart des animaux carnaciers, le sommet de la tête est élevé comme la creste d'un calque ; & les os des tempes & les parietaux sont disposez de maniere qu'il y a vers les tempes un enfoncement tres-considerable ; cette creste & cet enfoncement servent à aggrandir l'espace où sont logez les muscles des tempes qui couvrent les deux côtez du sommet de la tête. Il y a un sinus ou enfoncement dans l'os de la machoire inferieure au dessus de son angle, qui sert encore à aggrandir l'espace où doit être logé le muscle massetere qui est fort épais.

Les machoires de ces animaux sont composées de grands os tres-solides, armez de dents grosses & tranchantes, & garnis de muscles tres-forts tant par leur épaisseur extraordinaire & par leur tissu fort compacte, que parce qu'ils sont tres-éloignez du point d'appuy : ainsi elles ont tout ce qui est necessaire pour ferrer puissamment la proye, & pour la déchirer.

Les boeufs, les moutons, les chèvres, les cerfs, les daims, *Des animaux qui ruminent.* & tous les autres animaux qui vivent d'herbe & qui ruminent, n'ont point de dents incisives à la machoire supérieure, mais ils ont à la place de ces dents une espèce de bourlet formé de la peau intérieure de la bouche, qui est fort épaisse en cet endroit.

Le devant de leur machoire inférieure est garny de huit dents incisives, qui sont de différente longueur, & disposées de manière que celles du milieu sont les plus longues & les plus larges, & que les autres vont toujours en diminuant. Ces animaux n'ont point de dents canines ny en haut ny en bas. Entre les incisives & les molaires, il y a un grand espace vuide qui n'est point garny de dents. Ils ont à chaque machoire douze dents molaires, sçavoir six de chaque côté, dont les racines ont pour l'ordinaire trois crocs enchassés, comme ceux de dents molaires du Lyon. La base de ces dents, qui est à l'endroit par où elles se touchent en mâchant, est rendue inégale par plusieurs éminences pointuës, entre lesquelles il y a de petits enfoncemens, de sorte que les dents d'en-haut & celles d'en-bas venant à se rencontrer, les pointes des unes glissent dans les cavitez des autres, & permettent le mouvement de la machoire de droite à gauche. Ces dents estant coupées obliquement, leur surface en devient plus grande, & par conséquent plus propre à broier.

La machoire inférieure est presque de la moitié moins large que la supérieure, ce qui la rend plus légère & beaucoup plus propre au mouvement: elle ne laisse pas d'estre aussi propre à broier, que si elle étoit plus large; parceque pouvant se mouvoir, elle peut s'appliquer successivement à tous les endroits de la machoire supérieure, dont les dents sont plus larges, peut-être afin de suppléer en quelque façon par leur largeur au mouvement qu'elle n'a pas. Ces dents paroissent composées de différentes feuilles appliquées les unes aux autres.

À la machoire supérieure, la partie extérieure de la dent est moins solide, & plus longue que la partie intérieure de la même dent: à la machoire inférieure au contraire, la partie

terieur de la dent est plus solide & moins longue que sa partie interieure. Cette disposition étoit necessaire, car il est evident qu'à la machoire inferieure l'exterieur de la dent s'appuye plus long-temps dans le broiement sur la dent de la machoire superieure, que l'interieur de la même dent, & qu'au contraire dans la machoire superieure, la partie interieure de la dent soutient plus long-temps le frottement de la machoire inferieure, que l'exterieur de cette même dent. C'est pour cela qu'à la machoire superieure, le côté interieur de la dent est plus court que l'exterieur, quoy qu'il soit plus solide, & qu'à la machoire inferieure le côté exterieur de la dent est le plus court & le plus solide.

Le Chameau est different des autres animaux qui ruminent, en ce qu'il a dix incisives à la machoire d'en-bas, & qu'il a à chaque machoire trois canines qui sont courtes & disposées comme celles des chevaux.

Le bourlet que les animaux qui ruminent, ont au lieu de dents à la machoire superieure, est si propre pour aider à couper l'herbe & à l'arracher, que si l'on avoit à choisir de mettre un corps dur à la place, on devroit s'en tenir au bourlet. Car il est certain que deux corps durs, quand même ils seroient continus, ne s'appliqueroient jamais si exactement l'un contre l'autre, qu'il n'y eut des intervalles qui laisseroient passer quelques brins d'herbe, & que s'ils étoient divisez comme le sont les dents, il s'en échapperoit encore davantage. 14
D'ailleurs ces brins d'herbe étant inégaux en grosseur & en dureté, il arriveroit que les plus gros & les plus durs empêcheroient les plus d'être serrez autant qu'il seroit necessaire pour être arrachez; au lieu que le bourlet s'appliquant à la machoire inferieure, remédie à tous ces inconveniens, & qu'enfin il épargne aux dents une partie du coup qu'elles recevroient, lorsque les animaux arrachent l'herbe; car la violence du coup est amortie par la mollesse du bourlet.

Ce qui se passe dans l'action des dents, lorsque ces animaux paissent l'herbe, est tres remarquable. Le boeuf jette d'abord sa langue pour ramasser & pour embrasser l'herbe, comme le moissonneur fait avec sa main; ensuite il serre cette herbe avec les dents d'en bas contre le bourlet; mais si les dents incisives estoient toutes également longues, elles ne pourroient pas serrer l'herbe également par tout, c'est pourquoy elles vont toujours en diminuant, comme on l'a cy-devant remarqué.

L'herbe étant ainsi serrée contre le bourlet qui sert à ces animaux comme une autre branche de tenailles, ils la coupent & l'arrachent facilement, & le coup de tête qu'ils donnent à droit ou à gauche y contribué beaucoup. Cette herbe étant ainsi arrachée, les jouës se serrent & s'enfoncent dans le vuide, qui est entre les incisives & les molaires, pourr arrester ce qui a été arraché, & empêcher qu'il ne retombe; & la langue qui s'insinuë aussi dans ce vuide, ramasse & pousse l'herbe dans le fond du gozier, où elle ne fait que passer sans être que fort peu mâchée.

Après que ces animaux ont amassé une quantité suffisante de cette nourriture, & qu'ils en ont remply le premier ventricule appellé la panse; l'animal se met ordinairement sur les genoux pour ruminer avec plus de facilité, & alors l'herbe (qui pendant qu'elle a demeuré dans ce premier ventricule a été un peu ramollie, tant par la chaleur & par l'humidité de cette partie, que par l'action de la salive dont elle a été mouillée en passant par la bouche) est renvoyée dans la bouche pour estre remachée & ensuite distribuée aux autres ventricules dans un état plus propre à y être digérée. Ainsi l'animal ayant ramené cette herbe par pelotons dans la bouche par une mécanique tres-ingenieuse qu'on expliquera dans la suite, il la mâche une seconde fois, en la faisant passer & repasser sous les dents molaires, dont les bases inégales frottant obliquement les unes contre les autres, la froissent

issent & la broient jusqu'à ce qu'elle soit assez préparée pour la seconde digestion qu'elle doit recevoir dans les trois autres ventricules.

Comme la plupart des animaux qui ruminent ne vivent que d'herbe, & que l'herbe qu'ils ont arrachée avec leurs dents incisives, est encore trop longue pour être facilement broyée; la nature leur a donné des dents molaires qui sont en même temps propres à couper & à broier l'herbe.

*Des chev-
vaux, &c.*

Les animaux qui vivent d'herbe & qui ne ruminent point, comme sont les chevaux, les ânes, & les mulets, ont à chaque mâchoire six dents incisives fort grosses, qui sont disposées de manière qu'elles se rencontrent & se touchent également par leurs bases, quand les mâchoires sont fermées. Leurs racines sont très-longues & courbées. Leurs bases ont cela de particulier qu'elles sont très-larges, & qu'elles ont de petites inégalités, y ayant dans leur milieu un espace vuide qui pour l'ordinaire se remplit à mesure que ces animaux vieillissent: Les bords de ce vuide étant un peu élevez laissent tout à l'entour un petit enfoncement, qui est terminé par le bord extérieur de la dent. Ils ont deux canines fort courtes qui se jettent en dehors, & qui laissent entr'elles un peu d'espace, ne s'engageant pas l'une dans l'autre, comme sont les canines des animaux carnaciers. Il y a un grand espace vuide entre les incisives & les molaires, de même qu'aux animaux qui ruminent.

Chaque côté des mâchoires est garny de sept molaires, dont les racines sont très-profondes & très-grosses; la base de ces dents est platte & quarrée, mais elle est rendue inégale par de légères éminences, & par des cavitez peu profondes.

Le cheval ne se sert que de ses lèvres pour amasser l'herbe, & non pas de sa langue comme le boeuf; aussi ne la coupe-t'il pas de si près, ny en si grande quantité à chaque fois.

Après

Après qu'il a ramassé l'herbe avec ses lèvres, il la presse avec les dents incisives qui sont disposées de manière qu'elles la serrent également par tout, & comme leurs bafes sont fort larges, & qu'elles ont de petites inégalitez, il la retient plus facilement: Ensuite il l'arrache en donnant un coup de teste à droit ou à gauche, & aussi-tost il la pousse avec la langue sous les dents molaires, qui se frottant obliquement l'une contre l'autre à droit & à gauche, la froissent & la broient. Il la mâche plus exactement que ne fait le boeuf, & même il la choisit avec plus de soin, parce qu'il ne peut luy donner les préparations que luy donnent les animaux qui ruminent.

Les dents canines du cheval étant fort courtes, & ne se rencontrant point l'une contre l'autre, elles ne sont pas propres pour arracher l'herbe, ny pour luy donner aucune préparation, & elles ne servent au cheval que d'armes pour se deffendre.

Dans le cheval & dans les animaux qui ruminent, la figure de la machoire inferieure est coudée de sorte, qu'elle s'applique également en même temps dans toute sa longueur aux dents molaires de la machoire superieure, afin que les dents puissent broyer à la fois une plus grande quantité de nourriture, car sans cela elles ne pourroient broyer exactement les alimens qu'en un seul point de la machoire. Les animaux carnaciers ont au contraire la machoire inferieure moins coudée, parce qu'ayant à briser des os, il leur faudroit un bien plus grand effort pour les casser, si leurs dents s'appliquoient en même temps les unes contre les autres, que quand elles s'appliquent successivement.

Les Castors, les Porc-épics, les Rats, les Lièvres, les *Des Animaux qui rongent les arbres & qui vivent de fruits.* Lapins, les Ecreüils, & tous les autres animaux qui vivent de racines, d'écorces d'arbre, de fruits & de noyaux, ont deux incisives seulement à chaque machoire; elles sont demy ⁷ rondes par dehors, d'un rouge clair tirant sur le jaune, & fort tranchantes par le bout qui est taillé en biseau par de-

dans; leurs racines sont tres-longues; principalement dans la machoire inferieure. Dans le Castor & dans le Porc-épic, leurs racines sont longues de trois pouces, & le corps de la dent n'a que cinq lignes de longueur: elles sont courbées suivant la courbure de la machoire, & elles s'estendent dans toute sa longueur.

Ces dents sont situées de maniere que la partie tranchante de celles d'embas ne rencontre point la partie tranchante de celles d'enhaut, mais elles passent les unes sur les autres comme des ciseaux, celles d'embas coulant sous celles d'enhaut; Et afin que les dents de la machoire inferieure, qui est fort courte, puissent s'enfoncer suffisamment sous celles d'enhaut suivant les differents besoins, les appuis de cette machoire ont un mouvement tres-libre en devant & en arriere.

Le muzeau de tous ces animaux ressemble à celui des lièvres. La lèvre superieure estant fendue, celle d'embas forme par dedans un reply qui fait comme un étuy qui sert à loger les incisives de la machoire inferieure. Ils n'ont point de dents canines: il y a un vuide considerable entre leurs incisives & leurs molaires. Ils ont à chaque machoire huit molaires, sçavoir quatre de chaque côté.

Dans le Porc-épic, dans le Castor, & dans le Cochon-d'Inde toutes ces dents sont courtes: Leurs bases sont coupées fort également, & elles ne sont pas entierement solides, estant percées fort avant par plusieurs trous de differente figure. Dans les ecrevilles & dans les rats les dents molaires ont des inégalitez qui peuvent leur aider à couper & à broyer.

On remarque que ces animaux coupent avec leurs dents, non pas en les serrant doucement les unes contre les autres, mais en frappant par plusieurs petits coups réiterés & fort frequents. Comme la force du levier est fort diminuée vers l'extremité de la machoire, & que l'effort qui s'y feroit pour serrer, seroit tres-petit; ces animaux

maux pour augmenter le mouvement qui est nécessaire pour l'incision, y ajoutent la force de la percussion. Ils frappent donc à petits coups de dents le corps qu'ils veulent briser : mais comme ces coups agiroient autant contre leurs machoires, que contre les corps qu'ils ont à couper & à briser; la nature a fait la racine de leurs dents six fois plus longue que leur partie extérieure, & a courbé cette longueur, afin que l'effort que la dent soutient, se partageant dans toute cette longue courbure, chaque partie en souffrit moins, & que par conséquent la membrane intérieure s'en trouvât moins ébranlée dans chacune de ses parties. Cette courbure fait aussi qu'une plus grande longueur est enchassée dans les machoires quoique très-courtes, afin que leurs alveoles les embrassent & les affermissent dans un plus grand nombre de parties; & non pas comme quelques-uns ont pensé, pour en faire des bras de leviers plus longs, puisqu'il ne se mesure que par la perpendiculaire qui part du point d'appuy.

Ces animaux ont des dents molaires dont ils se servent pour broyer les alimens durs qu'ils ont coupés & rongés. Leur manière de broyer se fait comme dans l'homme, en se frottant à droit & à gauche, en devant & en arrière: parceque l'articulation de la mâchoire permet ces deux espèces de mouvement.

Dans les Castors, les Porc-épic, & autres animaux semblables, la base de ces dents est comme piquée de plusieurs petits trous qui semblent n'être que les intervalles des feuillets dont la dent est composée; ce qui rend ces dents plus propres à moudre & à broyer que si elles estoient parfaitement polies; de même que l'on a soin d'entretenir des inégalitez dans les meules de moulin, en les piquant de temps en temps. Comme ces trous penetrent assez avant dans la dent, ils ont toujours assez de profondeur pour entretenir ces inégalitez quoique la dent s'use un peu.

De l'homme
me.

La structure des dents de l'homme fait connoître qu'il peut vivre de toutes sortes d'alimens. Il a à chaque machoire quatre incisives, deux canines & dix molaires. Ses incisives sont taillées en biseau, & elles sont tranchantes, comme celles des animaux carnaciers, pour déchirer & pour couper les viandes.

Ses dents canines sont plus rondes, plus épaisses & 19 plus solides que les incisives. Leur extrémité est taillée en pointe; & leurs racines sont un peu plus longues & enchassées plus avant que celles des incisives.

Les dents canines des animaux sont beaucoup plus longues que leurs incisives. Elles passent ordinairement les unes à côté des autres; & il y a dans chaque machoire des espaces vuides, pour en loger les bouts; ce qui n'est pas ainsi dans l'homme. Cependant la figure des dents canines de l'homme les rend tres-propres à percer & à ronger les corps durs: d'où vient que l'on porte naturellement sous ces dents les os qu'on veut ronger & les corps qu'on veut percer. Et en cela l'homme tient encore des animaux carnaciers.

Les molaires de l'homme sont plates & quarrées. Leurs bases ont des éminences & des cavitez qui sont receüs les unes dans les autres quand les machoires sont fermées; & la machoire ayant ses appuis formez de testes plates enchassées dans des cavitez presque rondes & fort larges, elle a la liberté de se remüer en tout sens. En tout cela l'homme ressemble aux animaux qui vivent de grain & d'herbe.

Cette articulation permet aussi aux dents incisives de se rencontrer tantost à la manière des tenailles, & tantost à la manière des ciseaux; les dents d'embas pouvant aisément couler sous celles d'enhaut, & pouvant aussi passer un peu par dessus: Et en cela l'homme ressemble aux animaux qui rongent les fruits & les racines.

Le Singe est celuy de tous les animaux dont les vilceres *Du Singe.* & toutes les parties interieures approchent le plus de celles de l'homme. C'est aussi celuy dont les dents sont le plus semblables à celles de l'homme, il a quatre incisives à chaque machoire comme l'homme, & il a de mesme les dents plattes & quarrées. Aussi mange-t'il de toutes fortes d'alimens de même que l'homme. Pour ce qui est des canines, dans la plûpart des Singes elles sont longues en maniere de deffense, & il y a des espaces vuides en chaque machoire pour les loger. En quoy le Singe ressemble aux animaux carnaciers. Cependant M. du Verney a fait voir
20 quelques testes de Singes dont les dents canines n'étoient pas plus longues que les incisives, y ayant seulement dans chaque machoire des espaces vuides pour les loger : Il a encore montré la teste d'un petit Singe où les dents canines estoient rangées & disposées commé à l'homme.

Les machoires de l'Elephant n'ont point de dents incisi- *De l'Elephant.* ves ny de canines. Elles ont deux molaires de chaque côté. La base par où ces dents se touchent en mâchant est fort large; elle est aussi tres-égale & tres-lisse, parceque ces dents s'usent par leur frottement mutuel. Chaque dent paroist composée de plusieurs feüilles de substance blanche qui sont collées & jointes ensemble par une matiere grisâtre. Elles sont de grandeur differente à la machoire d'enhaut: celles de devant sont les plus longues, au lieu qu'à la machoire d'embas, les plus longues sont celles de derriere. Dans les machoires de l'Elephant dissequé par Messieurs de l'Academie Royale des Sciences, lequel avoit environ dix-sept ans, on a trouvé les germes des dents qui devoient repousser. La machoire inferieure de cet animal est fort pesante & beaucoup plus courte que la superieure.

Les deffenses des Elephans sont appellées dents par quelques Auteurs, mais on peut dire que l'origine & la situation de ces deffenses decide la question, & ne laisse aucun doute sur ce sujet; car l'os dont elles sortent est distinct & separé de celuy d'où sortent les veritables dents. Leur sub-

flance a auffi beaucoup plus de rapport à celle des cornes qu' à celle des dents ; car l'ivoire qui n'est autre chose que les deffenses de l'Elephant, est aisée à couper & à travailler, & elle s'amollit au feu de même que la corne ; au lieu que les dents ne s'amolissent point au feu, & qu'elles sont d'une si grande dureté, que les burins les plus tranchans n'y scauroient mordre. Le seul rapport que ces deffenses ont avec les dents, est qu'elles se nourrissent de la même maniere.

L'Elephant prend sa nourriture d'une maniere qui luy est particuliere.

L'homme se sert de ses mains pour porter les alimens à sa bouche, & les animaux à quatre pieds se servent pour le même usage ou de leurs lèvres ou de leur langue, ou de leurs pieds de devant. Pour ce qui est de la boisson, l'homme ²¹ pour la prendre se sert de ses mains ; les chiens se servent de leur langue ; les oiseaux, de leur bec ; mais les chevaux & les ânes la tirent en la suçant. L'Elephant ne prend rien immédiatement avec sa bouche, si ce n'est qu'on y jette quelque chose quand elle est ouverte : il se sert seulement de sa trompe qui luy tient lieu de main, & mesme pour ainsi dire, de gobelet, car c'est par le moyen d'un rebord en forme de petit doigt, qui est à l'extrémité de sa trompe, qu'il fait tout ce qu'on peut faire avec la main ; il dénouë des cordes ; il prend avec adresse les choses les plus petites ; il les rompt ; & il en enleve de fort pesantes quand il peut y appliquer ce rebord, qui s'y attache fermement par la force de l'air que l'Elephant attire par sa trompe. C'est aussi en attirant l'air qu'il fait entrer la boisson dans la cavité de sa trompe qui contient environ un demy sceau : Ensuite recourbant en dessous l'extrémité de sa trompe, il la met fort avant dans sa bouche, & il y fait passer la liqueur que la trompe contient, la poussant à l'aide du souffle de la même haleine qui l'a attirée. Aussi quand il prend l'herbe dont il se nourrit, de mesme que de grain & de fruits ; il l'arrache avec sa trompe, & il en fait des paquets qu'il fourre bien avant dans sa bouche.

Cette

Cette maniere si finguliere de prendre la nourriture est fondée sur la structure de la trompe & sur celle du nez. La trompe a tout de son long dans son milieu deux conduits qui vont en s'elargissant vers sa racine, afin que la liqueur qui y est contenüe, soit poussée dehors avec plus de force par le soufflé de l'haleine, le rétreçissement que ces conduits ont vers leur sortie, augmentant ce mouvement. Ces conduits sont environnez de fibres charnuës qui forment diverses couches, & qui servent à l'allongement, à l'accourcissement, & aux différentes inflexions de la trompe: Ils sont comme deux narines prolongées qui s'ouvrent dans les deux cavitez du crane, où sont renfermez les organes immediats de l'odorat, lesquels sont situez vers la racine de cette trompe.

Delà il est aisé de voir que les usages de ces conduits sont de donner passage à l'air pour la respiration & pour l'odorat, & de recevoir la boisson pour la porter dans la bouche de l'Elephant par le même endroit par où la trompe l'a reçue, ainsi qu'il a esté dit.

Dans les autres animaux les narines sont ordinairement proche & au dessus de l'endroit par où l'animal reçoit sa nourriture, afin que la bonne ou la mauvaise odeur des alimens le détermine à les prendre ou à les rejeter. L'Elephant qui a l'ouverture des narines à la racine de sa trompe & bien loin de sa bouche, n'a dû rien prendre qu'avec sa trompe; autrement il seroit en danger d'avalier ce qu'il luy seroit nuisible: mais la trompe avec laquelle il prend les choses dont il a besoin, étant sensible aux bonnes & aux mauvaises odeurs, cet animal a l'avantage de pouvoir sentir ce qu'il doit mettre dans sa bouche, pendant tout le temps qu'il employe à rouler & à tourner sa trompe autour de ce qu'il veut choisir & enlever.

M. du Verney après avoir fait voir que les dents des animaux de differente espece sont d'une structure tres-differente, a ensuite montré que les muscles qui servent à remuer leurs machoires, ont encore des differences tres-considerables, soit par leur grosseur, soit par leur tissu, soit par leur configuration, soit à raison de l'endroit où ils s'implantent,

plantent, qui dans les uns est plus éloigné du point d'appuy, & en est moins éloigné dans les autres. Il a aussi montré qu'en différents animaux les machoires sont plus ou moins longues, ce qui fait que vers leur extrémité, elles ont plus ou moins de force pour couper: Ainsi dans tous les animaux en general, les dents incisives sont à l'extrémité de chaque machoire, comme ayant besoin de moins de force pour couper, que les molaires n'en ont besoin pour briser & broyer. Peut-être que sur ces mêmes principes M. du Verney donnera quelque jour une table qui déterminera la force que doivent avoir les machoires de chaque animal pour couper & pour broyer.

Il a fait aussi voir qu'on pouvoit juger de quels alimens se nourrissent les Oiseaux, en examinant seulement la structure de leur bec, de leur langue & de leur machoire. Il a fait de semblables observations sur les Poissons dont il a ramassé plusieurs squelettes; & il s'est fort étendu sur la structure des dents & des machoires de ceux qui vivent de proie, lesquels sont en tres-grand nombre. Ensuite il a passé aux Poissons qui vivent des coquillages; & entr'autres choses il a remarqué qu'il y en a qui les avalent tout entiers comme font les herons, & qui lors qu'ils sentent que leurs coquilles sont ouvertes, les vomissent pour en manger la chair. Il a expliqué de quelle maniere se fait le relâchement du ressort des coquilles, & pourquoy ces oiseaux les vomissent avec tant de facilité. Il a ajouté que la plupart de ceux qui vivent de coquillages, se servent d'une mecanique plus aisée, & qu'ils ont ou les lèvres, ou les machoires, ou la langue, ou le gosier, ou quelque portion du ventricule ou du pilore, garny, & pour ainsi dire, pavé de dents. Mais comme cette matiere est fort ample, nous la réserverons pour une autre lettre.

Il a encore fait plusieurs observations touchant les maladies des dents: mais ce sujet demande aussi une Lettre toute entiere. Je rapporteray seulement par avance ce qu'il a dit pour expliquer ce que c'est que l'agacement des dents, & pourquoy les dents malades paroissent plus longues que les autres.

L'aga-

L'agacement est causé par les fruits acides *De l'aga-*
 comme sont les groseilles & les cerises; ou par les fruits *cement.*
 austeres, comme sont ceux qui ne sont qu'à demy meurs.

Il est vray-semblable que les sucs acides qui sont contenus dans ces fruits, s'insinuent dans les petits canaux des liqueurs qui arrosent & nourrissent les gencives, & qu'ils coagulent en quelque façon ces liqueurs par leur acidité; d'où vient que leur circulation estant un peu interrompue, ces parties s'enflent; & que les membranes dont elles sont composées, deviennent plus tendues, & par consequent plus sensibles à la douleur. Ainsi la dent qui environne ces membranes venant à les presser en mangeant, cette pression cause un sentiment tres-incommode.

On peut encore croire que ces sucs acides ayant penetré jusqu'à la membrane dont l'alveole est revêtu, la picotent, ²⁴ & qu'ils en déchirent les petites fibres, comme feroit une espece d'eau forte; ce qui doit causer une douleur tres-vive.

De plus ces sucs, qui sont des especes de dissolvans, estant répandus sur la racine de la dent & sur leur partie extérieure, en détachent necessairement quelques particules; ce qui rend la dent & sa racine plus raboteuses & moins polies, & par consequent plus capables d'offenser & de tirailler la membrane dont l'alveole est revêtu, laquelle est tres-sensible.

Pour se délivrer de cette douleur, il ne s'agit que de faire sortir ces sucs de la gencive ou de l'alveole; & pour cela on mâche du pain, ou quelque autre chose, afinqu'en pressant la partie extérieure de la gencive, on fasse sortir peu à peu les sucs acides; ce qui remet ces parties dans leur premier état.

Il arrive aussi qu'en mâchant on fait abondamment sortir de la salive, qui est une liqueur chargée de sels tres-propres à mortifier ces acides; ce qui remet en mouvement & en circulation les sucs qui nourrissent les dents.

Les amandes & les choses oleagineuses sont propres à amortir cette douleur; parce qu'elles envelopent les pointes de ces acides, & qu'elles les entraînent peu à peu.

Il y a une autre douleur qui tient de l'agacement: c'est celle que l'on sent quand on entend un racllement rude, & particulièrement lors qu'il est d'un ton fort aigu. Cette douleur est causée par un ébranlement violent de la membrane des gencives, & peu-testre encore de celle qui tapisse le dedans de l'alveole. La communication qui est entre la peau du tambour & la membrane dont la dent est revêtue, peut venir tant du voisinage des os qu'elles couvrent, que des nerfs qu'elles reçoivent de la même paire: car estant toutes deux agitées par de petites secousses subites, elles souffrent le même ébranlement que l'air a reçu par ce racllement. Ce sentiment peut venir aussi de la peau des gencives, qui estant elle même fort tendue, & n'estant pas en certains endroits unie étroitement avec l'os, se trouve capable de quelque ébranlement, & peut comme une espece de peau de tambour, recevoir en quelque sorte les impressions des sons.

Les personnes maigres, & celles dont les membranes sont d'une tissure fine & delicate, sont plus sujettes à cette douleur causée par le racllement, parce que leurs membranes estant plus sèches & plus tendues, deviennent par conséquent plus capables d'être rudement ébranlées par ces sortes de sons.

Il y a encore une maniere d'exciter cette douleur de ra-
 clement, qui est lorsqu'on mâche du sable, ou que l'on fer-
 re avec les dents un chapeau, car pour lors les dents se trou-
 vent necessairement ébranlées par de petites secousses subites
 que causent les corps qui ont du ressort, ce que les choses
 molles ou fort dures ne causent point, car les molles cedent
 à la gencive, & les dures peuvent la presser ou la comprimer
 trop violemment; mais faute de ressort elles ne causent point
 ce sentiment dont nous parlons, lequel se fait par une compres-
 sion ou tiraillement qui arrive par des secousses & des vibra-
 tions subites.

Il nous a fait remarquer que si les dents malades paroî-
 sent plus longues, on ne doit attribuer cet effet qu'à quelque
 erreur de l'imagination, car l'on est porté à croire, que si
 les dents estoient également sensibles, celle qui seroit la plus
 longue, estant repoussée plus fortement que les autres, paroî-
 troit la plus douloureuse; ainsi quand on mâche, ou qu'on
 ferre les dents, on s' imagine que celle qui est malade & qui est
 la plus douloureuse, est plus longue que les autres, parce qu'
 on ne fait pas attention à la disposition des autres qui ne sont
 presque pas sensibles.

Les Anciens ont parlé d'une troisième espece d'articula-
 tion sans mouvement, qu'ils ont appelé Harmonie. Ils ont
 crû que les parties assemblées de cette maniere ne se joignoient
 que par des surfaces plattes & polies, & ils ont pris pour ex-
 emple l'articulation des pieces de la machoire superieure. Ce-
 pendant il est certain qu'il n'y a aucunes pieces non-seule-
 ment dans la machoire superieure, mais encore dans tout le
 reste du crane qui ne soient découpées par plusieurs tenons &
 mortaises aux endroits de leur assemblage; ce qu'il a fait voir
 plusieurs fois en démontrant toutes les pieces du crane.

26 Toute la difference qu'on y peut remarquer, c'est que
 les inégalitez de la suture sont moins apparentes dans la plus-

part des pieces qu'on dit être jointes par harmonie, & qu'elles sont presque toutes cachées dans l'épaisseur de l'os. Il a pourtant fait voir qu'elles paroissent en divers endroits de ces assemblages, comme dans la jonction des pieces qui composent le zygoma, dans celle du cinquième os de la mâchoire, avec celui qui fait la partie antérieure du palais, & dans plusieurs autres.

J'espère, Monsieur, que les Leçons publiques que M. du Verney va recommencer sur l'osteologie, me donneront le moyen de contenter vôtre curiosité sur ce sujet, par un recueil que je feray exactement des ses Observations. Je suis, &c.



GEORGII AUGUSTI LANGGUTH

ANATOM. ET BOTANIC. P. P. ORDIN.

DE

SIPHONIS ANATOMICI USU
PARUM ANATOMICO

COMMENTATIO

QUUM REGIO IUSSU VICARIUM MUNUS CUM
ORDINARIO COMMUTARET.

Vitembergae. 1746.



Q. D. B. V.

SIPHO ANATOMICVS PARVM
ANATOMICVS.

§. I.

Iam septimus, agitur, & tricesimus, annus, ex quo PER-
ILLVSTRIS WOLFIVS siphonem suum, quem dicit,
Anatomicum invenit, & cum amicis quibusdam per litte-
ras communicavit. *) Ab eo tempore non solum ipse Cel.
Inventor per saepe eius, in scriptis suis, ad scientiam natura-
lem pertinentibus, meminit. experimenta cum ipso sumta re-
censet. varium, quem in Anatomem praestet, usum adlegat.
& novas exinde veritates, magni olim momenti, propter sum-
mam Philosophi auctoritatem, in Medicinam futuras, deri-
uat: Sed etiam non nulli, tum Physici, tum Medici, haec
EIVS novitia inuenta ambabus arripiunt, tam & mirifice
iisdem delectantur, vt vel in scholas nostras confidentissime
illa introducant.

§. II.

Dignum propterea hoc nobis argumentum videtur,
cuius de pretio, hac in primis occasione, statuamus: quum
operarium hominem, adhibendas operi suo machinas, per-
noscere & aestimare deceat. Atque huius siphonis Anato-
mici tres veluti partes, seorsim spectandae, nobis offeruntur.

Primum

*) *Ex perim. Natural. T. I. §. 60.*

Primum enim, & ante omnia, quaeritur: Quid per Siphonem intelligamus? Deinde: cur ille, non suo, sed alieno quasi, nomine, Anatomicus dicatur? Denique: qui hoc sibi adiunctum cognomentum tueatur? sic videre verum, atque uti res est, decenter dicere, licebit. Vti vero bene, maleue, posuimus initia: sic caetera consequentur.

§. III.

Basis & fundamentum illius disciplinae, quae, de motu & actione corporum fluidorum in solida, exponit, Hydrostatices, inquam, est: Fluida, per omnia sibi similia, superficiem semper aequam, planamque, seruare; siue, ut lingua huius scholae idem eloquamus: Fluida homogenea, in superficie sua, lineam rectam, ab horizontali linea aequidistantem, describere.

§. IV.

Hoc vulgo ex planitie aquarum, quiescentium, fluentiumue, non obscure colligitur: Sed in schola, vbi tentamina quaeuis accuratius capienda sunt, siphonum, hoc est, tubulorum, pellucidorum, communicantium, & varie inflexorum, adiumento, plane ad oculos demonstratur.

§. V.

Sumo siphonem vitreum, ad angulum nunc acutum, (Fig. 1.) nunc ad angulos duos rectos, (Fig. 2.) inflexum, alteri eius cruri aquam coloratam, ut eo melius discerni a vitro possit, infundo, haec, post vibrationes aliquas, quiescit. & superficiem, utroque in crure, aequaliter a linea horizontali distantem, nascitur. Alio in siphone, cuius crura capacitatis multum diuersae sunt, (Fig. 3.) idem experimentum, eodem successu, eadem superficiem, aequi vtrinque ab horizonte distantium, apparitione, sed non sine admiratione, *) capio.

3

§. VI.

*) Hoc phaenomenon magnus Geometra, HERMANNVS, *Protonomia*. L. II. c. 1. p. 113. magnum iue Paradoxon vocat: vti pote cuius sufficiens, quae dicitur,

ratio, solo spectato quantitatuum principio, nondum satis expedita est; omni hoc conatu expeditior nunquam futura vid. POLACK *Mathes. Forens.* p. 270. seqq.

§. VI.

Ex duplici hac experientia, quid futurum cum siphone sit, cuius crura, qua longitudinem, sibi dissimilia sunt, (Fig. 4.) nemo est, quin facile conficiat. Obturato scilicet breuioris cruris orificio, siphonem, per longius crus, aqua repleo. remoto hoc obturamento, aqua ex breuiore crure prorumpit. & eo vsque profluit, donec vtroque in crure eandem superficiem, ab horizonte aequi distantem, consequatur. Si, manu imposita, orificium minoris cruris occludo, aquam ipsi, pro ratione baseos, & longioris cruris altitudine, valide renitentem sentio. Sed quanta illa renixus vis sit, definire non possum.

§. VII.

Hanc, vt accuratius cognoscere liceret, variae a variis excogitatae sunt machinae. Haec tamen reliquis, quam
 4 MARIOTTO *) debemus, palmam praeripuit. Fieri ille curauit dolium, [Fig. 5.] capacitatis admodum conspicuae, & duplici fundo conclusum. horum superiori perforato tubulum, ex lamina ferrea paratum, diametri = 1 pollicis, longitudinis = 12 vel 15 pedum, pice stupaque adhibita, fortiter applicuit, tubulumque signauit, vt eius ascensum, descensumque, ad indicem immotum, distinguere posset. Dolii huius superiori fundo vbi nunc pondus = 800 librarum imponit, deprimitur iste. sed, dum dolium aqua successiue, ad summam tubuli oram, replet, fundus iterum in planam suam figuram non solum restituitur, sed in arcuatam etiam formam, tanto pondere frustra reluctante, attollitur. Vis igitur illa, qua columna fluidi, in tubulo haerentis, subiectum sibi fluidum premit, & e loco suo propellere nititur, non spectata fundi resistentia, ponderi plus quam 800 librarum aequalis fere est.

§. VIII.

a] *Traité du Mouvement des Eaux*, P. II. Disc. I. Oeuvr. Tom.

Tom. VI.

II. p. 368. Tab. XIV. Fig. 20.

§. VIII.

Idem hoc experimentum, eodem modo, WOLFIVS *) aliquoties iteravit, & eundem ubique effectum deprehendit: Sed multiplici ex vitio hanc MARIOTTI machinam laborare, simul animaduertit. Aquam enim, tanto pendere imposito compressam, & latera vasis violenter vrgentem, dolium, natura sua, rimarum plenum, non continet, sed hac atque illac facile perfluit. Deinde vterque fundus, maxime superior, arcuatam, ex plana, formam induens, medio in tentamine, medius saepe rumpitur. Et, propter ipsius denique fundi resistantiam, non sine difficultate determinandam, aequilibrium fluidi, in tubulo haerentis, & tanta violentia subiectum sibi fluidum vrgentis, accurate, & quod hoc loco requiritur, geometricè inueniri, & indicari, non potest.

§. VIII.

Aliam igitur machinam, his vitiis & impedimentis vacuam, dolii non satis idonei in locum, substituit, quae formam Siphonis, altero ex crure truncati, exprimit, adeoque & a figura, & ab usu, Siphon Hydrostaticus, recte vocaretur. Parari scilicet ex lamina ferrea, stanno obducta, vas cylindricum, eidemque, a latere, tubulum afferruminari, iussit. **) (Fig. 6.) Apertae huius vasis superiori basi vesicam superinducit, ad crenulam, vasi incisam, fortiter illam funiculo adstringit. sic, ne quid aquae profluere possit, prohibens. nunc vasculum aqua, per tubulum, replet, aërem, sub vesica, supra aquam, collectum, inclinato tubulo, educit. ingens pondus = 30libr. vesicae imponit. denuo aquam,

*) Elem. Hydrost. §. 51. conf. Experim. Natur. T. I. §. 57.

**) Elem. Hydrost. §. 52. conf. Experiment. Tom. I. §. 58. Vasis cylindrici diameter = 48. lin. tubuli vero = 11. lin. & longitudo tubuli, quantum vas cylindricum

eminet, = 250 lin. est. Veitur autem mensura Rhinlandica decimali, h. e. Pede in 10. Pollices, Pollice in 10 Lineas, Linea in 10 Serupulos, diuisis. loc. notae citat. §. 2.

aquam, quantum adhuc siphon & tubus capere potest, affundit. impositum vesicae pondus ab aqua, in tubo haerente, vix = 2 libr. attolli, immo, propter arcuatam vesicae figuram, deiici, videt. & subducto tandem calculo, aequilibrium fluidi, in longiori tubulo, supra libellam, haerentis, aequale esse columnae fluidi, quam vas cylindricum, ad altitudinem tubi, ipsi adiuncti, elongatum, capere posset, (Fig. 4.) accuratius nunc, ac MARIOTTVS poterat, constituit.

§. X.

6 Hanc machinam dum ita adornat, vt vsui in primis Hydrostatico commode inferuiat. dum vesicam, ipsi inductam, arcuatam in figuram, attolli, substantiam eius intumescere, & aquam paulatim per illam penetrare, videt. rei que curiositate motus, diligentior nunc attendit: illam, in usus longe nobiliores, adhibendam esse, multa cum voluptate, coniecit, ipsaque probabilis coniecturae periclitatione experitur. Siphon igitur, hactenus ab origine, & usu suo mechanico, decenter commendatus, physicus nunc esse, vt ita dicam, desinit, sed Medicus, sed Anatomicus, fieri & laudari incipit.

§. XI.

Quam praeclaris in Anatomien meritis noua haec Anatomica machina superbiat, ipse PERILL. INVENTOR, breuiter strictimque, his verbis, commemorat: *) *Ab hoc principio (fluida in ratione basis ac altitudinis premere) deriuauit siphonem meum Anatomicum, ab aliquot iam annis **) cum amicis communicatum. Fieri scilicet curauit ex lamina ferrea, stanno obducta, vas cylindricum, & eidem asserruminari iussit*

*) Elem. Hydrostat. §. 52.

**) Hinc machinam iam anno huius seculi non inuenit, & siphonis Anatomici nomine, cum

amicis quibusdam per litteras communicauit. vid. *Experim. Narrat. l. c. §. 60.*

tubum. (Fig. 6.) Quodsi iam vesica, aut ventriculus, aut pel-
 lis animantium brutorum, aut aliae quaecumque partes mem-
 branaceae, corporis animalis, inuersae, basi superiori superin-
 ducantur, eas non modo ingenti vi in haemisphaericam figuram
 expandit, sed & poros subintrans, omnes membranas, & vasa,
 ita diuidit, ut leui incisura facta, solis digitis multo accuratius
 separentur, quam cultro anatomico. Lucundum sane est specta-
 culum, dum non modo substantia membranacea mire intumescit,
 sed & vasorum, per eam disperforum, ramificationes, & inser-
 tiones minimas, distincte spectare, tunicasque, quae vulgo pro
 vna habentur, in plures discernere licet. Probe autem notan-
 dum est, quodsi interior vesica, aut reliquarum partium cor-
 poris animalis, super vase expansorum, superficies, aquam lam-
 bat, aqua per substantiam earum penetrare nequeat.

§. XII.

Sic triplex in primis vsus ille Anatomicus est, quem
 siphoni suo WOLFIVS adsignat. Nam I. Partium membra-
 nacearum insensibiles meatus, sive poros, in genere confide-
 randos, & detegendos exhibet; eosdemque non foras, sed
 intus tantum, spectare, docet. II. Tunicas, vulgo pro vna ha-
 bitas, nullo negotio in plures lamellas separari posse, osten-
 dit. III. Vasorum, per membranas disperforum, ramifica-
 tiones, & minimas insertiones, distincte monstrat.

§. XIII.

Primo loco detegendae pororum naturae gloria, tum
 Antliae Pneumaticae, tum Siphoni Anatomico, & huic in
 primis quidem, destinatur; qui vsus eius princeps habendus
 est. Antliae beneficio aer in vesicam, non versam, ver-
 samque, omni, quo fieri potest, nisu intruditur, vtraque ve-
 sica, in statu hoc violento, ad notabile tempus, intacta relin-
 quitur. sed, eodem in volumine, immutata, permanet: aper-
 to, extra controuersiam, indicio: vesicas aere nulpiam esse
 peruias, id quod, vel vulgatissima vesicarum inflatione, iam
 dudum

8 dudum constat. Deinde particula vesicae, versae, & non versae, machinae cylindricae, vtrunque apertae, ex altera parte superinducitur. qua parte machina adhuc aperta est, catino Antliae imponitur. aëre subducto, vesica, in cauatam ahenuli fornam, deprimitur: sed machina catino firmissime, campanae vitreae in modum, adhaeret, aëremque, per poros vesicae penetrare non posse, demonstrat. Mirum, tamen, quod hoc loco monemur, videri nobis non debet: aquam, in membranaceum hoc ahenum infusam, per vesicam, veluti per cribrum, libere citissimeque transire: quum iste effectus, non naturali pororum constitutioni & qualitati, sed violenti vesicae & porulorum eius distensionis, ab aëre externo factae, tribuendus sit. f) Sed siphonem denique Anatomicum, eum maxime in finem, excoGITatus, adornatusque, commemoratur, ut qualitatem pororum sudoriferorum, in vesica, & aliis animalium partibus, deprehendorum, commode non minus, quam secure & indubitate, eius beneficio, inuestigare liceret. g)

§. XIV.

Ipsum experimentum cum Siphone, hoc modo, sumitur: Adplicat Siphoni suo (Fig. 6) WOLFIIUS, b.) debita cum circumspectione, partem vesicae, ita, ut facies vesicae interna, Siphonem ipsum respiciat, aquamque lambat. ad crenulam, Siphoni incisam, fortiori filo illam adstringit. aqua siphonem, per tubulum replet. aërem, sub vesica collectum, inclinato saepius tubulo, educit: tum vesica, in haemisphaericam figuram expansa, prementi digito fortiter renititur, sed

ex-

f] Sed mirum utique videri nobis debet: eundem hunc effectum, qui, ab aëris in vesicam violentia, hic deducitur, aquae deinceps, vesicam siphoni inductam, eadem violentia distendenti, om-

nino non adscribi, sed ad naturalem potius pororum constitutionem, ex ipso illo, concludi.

g] *Experim. T. III. §. 69.*

b] loc. mox citat.

externa eius superficies, antea probe deterfa, ficcaque, plane non madet, & aqua per vesicae porulos non penetrat. Expressis verbis monet, & probe autem, inquit, i) notandum est, quod, si interior, vesicae, aut reliquarum partium corporis animalis, super vase expansarum, superficies, aquam lambat, aqua per substantiam earum penetrare nequeat. Contra vero, immutato nunc paululum experimento: superficie vesicae externa, ita ad Siphonem, vt aquam contingat, adstricta, peractis, eodem ordine, eadem accuratione, omnibus, vesica in haemisphaericam figuram expansa, itidem probe deterfa ante, ficcaque, tota nunc ubique, aqua per substantiam eius penetrante, madet, undiquaque perfluit, & aqua, in guttulas collecta, defluit. Ex duplici hoc experimento, clarum, & indubitate demonstratum, esse constituit: k) eam esse pororum, in vesica, & reliquis partibus membranaceis, (in ventriculo enim, intestinis, cute, pellibus animantium, idem semet saepius expertum declarat) naturam & qualitatem, vt aqua, & omnia generatim fluida, non foras, ex cauo, vt hoc vtar, vesicae, sed intus tantum, in cavum eius, penetrare queant.

§. XV.

Secundo loco, tunicas, vulgo pro vna habitas, nullo negotio in plures lamellas separari posse, hoc modo, docetur l) Equidem, cum tantum in finem, Siphonem Anatomicum excogitaueram (sic WOLFIVS, ex vernacula in latinam versus, loquitur) vt in qualitatem pororum, vesicae, & aliarum animalium partium, huic commode superinducendarum, inquirerem. Sed illum, in vsu multo plures, multoque praestantiores, adhuc patere, ipsa deinceps experientia, ipse haec tentamina cum illo sumendi modus, luculenter docuere. Atque iste huius machinae praestantissimus vsus,

i) Elem. Hydrost. §. 52.

k) Experim. l. c.

l) Experiment. T. III. Cap. V.

§. 69 conf. Physiol. Cap. II. §. 29.

vsus, Siphonis Anatomici nomen, facile ipsi abs me im-
 trauit. Nimirum, quum aqua, per porulos, tunicas vesti-
 cae expansae subibat, intusque penetrabat, hae tunicae ita
 ab inuicem separabantur, vt vesica nunc, sine instrumentis
 Anatomicis, cultri, quotidianis vsibus inservientis, benefi-
 cio tantum, melius, ac fieri vulgo solet, dissecari posset.
 Simulatque enim primam tunicam cultri acumine leuissime
 attingebam, continuo illa, fortiter expansa, quasi dissiliebat; &
 digitis arrepta, alio digito, a tunica, sibi proxime subiecta,
 facile deglubi poterat, subtilissimis vasculis, quibus, tam-
 quam per tenuissima fila, altera tunica, cum altera, con-
 iuncta cohaeret, in conspectum iucunde prodeuntibus. Ad-
 haec egregie obseruabatur, singulam tunicam, quae Anato-
 micis vulgo non nisi vna & simplex est, sponte sua, in vna
 plures, diuidi posse. In primis vero musculosa tunica, in
 duas distinctas lamellas discedebat, carnaeque fibrae, cum
 cute, (cum impositis forte tunicis) illam connectentes, ocu-
 lis vsurpari poterant.

§. XVI.

Tertio loco, qui Siphoni Anatomico tribuitur, Anato-
 micus vsus, facta cum antecedentibus comparatione, exiguus
 quidem est, breuissimis etiam commemorandus: Spectacu-
 lum tamen, sane iucundum, exhibere dicitur. Separatis
 scilicet ab inuicem tunicis, subtilia vascula sanguifera, per
 membranas istas perreptantia, commode a tunica, ipsis
 substrata, deducere digitis, & eleuare; tum & ramificatio-
 nes, & minimas eorum, in tunicas, insertiones, distingue-
 re, & distincte spectare licet. Hoc vero spectaculum, ab
 initio experimenti, statim capiendum est. Addit enim
 WOLFIUS: Hoc experimentum, vbi cum vesica recenti su-
 mebam, sanguis in vasculis his sanguifluis haerens, ab initio
 adhuc videndus erat: deinde vero haec vascula exsanguia
 & albida conspiciebantur; id quod abunde docet, aquam, vel
 & per porulos vasculorum, penetrare, & sanguinem eluere.
 Hinc

Hinc omnino, quod inculcat, consequitur: eam esse tuicacurum, arterias venasque, quin & omne vasorum genus confluentium, naturam, vt aqua, foras illas adluens, per porulos earum, in cruum earum penetrare possit *m*).

§. XVII.

Atque omnia haec merita, vni siphoni Anatomico, post experimenta, vel decies repetita, a summo in his artifice, a WOLFIO, asseruntur; cuius spectata toties, in tentaminibus, ingeniose excogitandis, curiose adornandis, sollicitè, circumspecte, capiendis, fides & dexteritas, *n*) vix probabilem aliquam, in animis nostris, dubitationem relinquant. Alii praeter ea, tum magni, tum non contemnendi, nominis viri, BERGERVS, *o*) TEVBERVS *p*) STVRMIVS, *q*) MORGAGNVS *r*) TFICHMEYERVS, *s*) ALBRECHTIVS, *t*) in hypothesin, per nouitia haec inventa corroboratam, inclinant, consentiunt, & consequentias, magni in omnem medicinam momenti futuras, exinde deducunt. Nec quisquam denique, quantum scimus, haec bona noua Anatomica parum fundamenti & virium habere, hactenus demonstrare ausus est. Nonne igitur

n) Loc. mox citat.

n) Vid. Praef. ad Experiment. Tom. 1.

o) de Natur. Hum. Cap. XII. p. 107. Vnam tamen, sic BERGERVS, fortasse excipies vesicam, in quam, per poros, foras introspicentes, vapores & exspirationes, interiorum viscerum contendere, urinaeque, ex sanguinis undis & renibus venientis, molem augere, ac per eosdem poros, asciticorum aquas exitum interdum inuenire, non negauerim.

g) Diligentissimus hic rerum naturalium, apud Cizenses, speculator, WOLFIVS quondam coram monuit: vesicas, ab interiore parte, la-

ganculis vitreis adplicatas, minus peruias esse, & spiritus, hoc modo, in vitreis his vasculis, ad votum, contineri & conservari posse; quae observatio, & ipsius siphonem inueniendi, & in qualitatem pororum curatius inquirendi, primam quoque ansam praebuit. v. WOLFII Experim. T. III. §. 69. & 78.

q) Colleg. Experim. Curios. P. II. Tent. IV. §. XII.

r) Princip. Medic. Philosoph. P. II.

s) Antropolog. cap. XXII

t) Progr. Observat. Anat. exhib.

§. III. conf. Dissertat. nostr. de sacca-
ti humoris per solos renes percoctio-
ne, §. XXVI. §. XXXII not. f.

tur magnam a nobis gratiam inire, optimo ille iure dicendus est, qui pororum naturam, abdite, nisi fallitur, latitantem, feliciter tandem detegit? qui tunicarum, quibus membranæ componuntur, numerum, non auget simpliciter, sed plane duplicat, quum de vnica reticulari tunica tantos MALPIGHIVS u) triumphos egerit? qui sanguifera vasa, non operose a RVVSCHIO præparata ante; sed sibi relicta, promte distinguenda, iucundo nobis & apparatusimo spectaculo, suppeditat? Satis ergo meritorum Hydrostaticus Siphon, per hæctenus disputata, habere videtur, qui, & Anatomici titulo, exornari debuerit.

§. XVIII.

Sed, quum multa esse videantur, id quod non sunt, necessarium ante est, vt videamus: qui hoc sibi adiunctum cognomentum tueatur? Veritatis enim propugnacula, non magnorum hominum auctoritas, sed adductæ ab ipsis rationes, sunt. Scilicet Physiologia, hoc est, exquisita corporis animati cognitio, basis & fundamentum omnis artis nostræ est. Sed Anatome huic vnice cognitioni, non noua vbique detegendi cupiditati, inferuire, nec ad ostentationem comparata esse, debet. Hoc igitur fundamentum si negligentius ponimus; si summa cum circumspectione, vt firmum, validumque, & quadrato ex lapide constructum, illud sit, non curamus: quid mirum deinde, si magnifica etiam domus nostra, media faepe runipitur, in ruinam prona est, & tota denique corruit? quid mirum, si mala aliorum fundamenta conuellere ante, & vetera illa rudera ab area nostra remouere, x) inglorii etiam, debeamus, quam de nouo, & melius fundando, ædificio cogitemus? Multo quidem, destruire, quam ex-
struere

u) vid. MALPIGHIVS de *Tactus organo*, & RVVSCHIVS in *Epist. prim. fig. 4. 5. 6. & 7.* qui posterior prior

s inuentum egregie illustrauit: conf. HEISTER in *Comp. Anat.*

x) v. WOLFII *Praefat. ad Ex. per. T. II.*

struere, facilius est: nisi tamen, quod casum minitatur, destruimus, nae capiti nostro ruinae istae aliquando incident.

§. XIX.

Tres imprimis vtilitates sunt, propter quas siphoni Hydrostatico titulus nomenque Anatomici tribuitur. [§. XII.] Singulas seorsim, & quo id iure fiat, hac praecipua libelli nostri parte, expendamus. Primas in his tenet: quod hic siphon, pororum in membranis naturam, detegat, illosque non foras, sed intus tantum, in caua membranarum, vesicae, intestinorum, ventriculi, spectare, docet. Ad experimentum, quod quilibet capere potest, vnice, recteque, provocatur. Hoc enim, si rite se, vt dicitur, habet; & partis, cum qua sumitur, eadem in corpore demortuo, ac in animali viuo, natura & conditio, est: nihil haereo; argumentum hoc, omne exceptione maius, praedico. Contra vero, si experimentum, quo pro causa ista pugnatur, fallum plane est, & ipsi sibi aperte repugnat; si plura experimenta, & plures rationes, non, nouae huic hypothefi, sed auersanti, receptaeque sententiae militant: quilibet, credo, eiusmodi hypothefin, inter principia, Physiologica, locum amplius mereri & tueri non posse, intelliget; illamque, tanquam paradoxam, suspectam, falsamque, veritatis amore percitus, principii dignitate exuendam, concedet, atque constituet.

§. XX.

Iam ante hos septem, & quod excurrit, annos, parari mihi curauit siphonem meum Anatomicum, sed variae emendatum, & in primis, circa tubulum, tanquam circa axiculum, mobilem, & propter vitreum fundum, pellucidum. Quod vtrumque non nullius momenti esse, facile intelligitur. Quum mobilis enim est, non solum, duabus ansis suis, stativae, quam dicunt, impositus, versus omnia latera, in orbem, dirigi, sed & fluido commodius repleti, & omni aere priuari, quae res multum saepius negotii facessit, potest. Sed vitreo fundo, illoque concauo, ab altera parte, eum in finem, instructus, clausus-

claususque est, vt vesicam, sibi inductam, pellucidam, varios in vsus, infra adducendos, praestet. Reliqua, quae ad eius constructionem pertinent, ipsa Tabula (*Fig. 7. & 8.*) & adiuncta ipsi figurarum explicatio, declarabit. Hoc vnicum addo: Diameter cruris truncati cylindrici, secundum mensuram Rhinlandicam decimalem, = 36. lin. Tubuli = 4. lin. Longitudo, minoris tubuli, quantum alterum crus eminet, = 108. lin. eiusque, addita longiore parte = 492. lin. est. Sed his in experimentis minore tantum tubulo vsus sum. Facta igitur comparatione, cum Siphone WOLFII, [*§. IX.*] intelliges, illum multo violentius, ac meum, in vesicam, ipsi inductam, agere; ideoque ab effectu, quem meus praestat, ad aliquanto maiorem eius effectum, secure satis concludi debere.

§. XXI.

Repeto igitur, ante omnia, duo illa experimenta, quibus, diuersam pororum in membranis qualitatem probari, supra [*§. XIV.*] vidimus. Hoc enim loco, quum pororum natura nondum satis cognita, vt videmus, sumitur, experientia praecit, & ratio subsequitur. Iam fumo vesicam suillam, nunc recentem, nunc remollitam, omni vitio & laesione carentem, madidam illam siphoni ita adplico, vt facies eius exterior aquam in siphone contingat. ad crenulam, machinae incisam, tenaciori filo fortiter illam adstringo. illa, ad oram machinae, quasi glutine, iuncta, nunc aqua Siphonem, per tubulum, successiue repleo. omnem aërem, sub vesica se colligentem, commode educo: adsurgit paulatim arcuatam in formam, vesica. prementi manui valide resistit. post vnā alteramue horulam, nunc citius, nunc tardius, madere exterius, tum sudare, tandem infinitis in locis persuere, & aqua guttatim defluere, incipit. Idem in omni generis vesicis experiri licuit; & haecenus, nisi aliae id rationes prohiberent, vesicis, & omnibus membranaceis partibus, poros, foras introsipientes, lubentissime tribueremus. Sed ad alterum experimentum, quod supra adornari itidem vidimus, re-

petendum me accingo. Non omnia tamen repetam, quae toties, his in tentaminibus, facienda, obseruandaque, monui. Cardio rei in hoc versatur: Siphoni vesicam ita nunc superinduco, vt interior eius superficies aquam lambat. Illa vero, in arcuatam formam expansa, siccaque exterius, post horas aliquot, tumere, albidis hinc inde areolis distingui, & tamquam tenuissimo rore conspersa, madere & sudare incipit. at completis deinde quatuor & viginti fere horis, eodem modo, ac versa, in antecedenti tentamine, vesica, tota plane perfluit, & aqua, in guttulas collecta, defluit: adeo, vt nullum amplius discrimen, versam inter & non versam vesicam, conspiciatur. Saepius hoc experimentum, in diuersis animalium vesicis, semper tamen eodem cum successu & euentu iteraui. Quidni igitur mihi liceat, ad illustre, quod ante oculos propositum mihi habeo, exemplum, vel ex hoc solo tentamine, eodem iure, ni fallor, quum Siphon meus tantum, ac WOLFII, non possit, constituere: vesicas, ab aqua violenter distentas, vtrinque pervias esse, omnesque, quod sic consequitur, membranas, vtrisque porulis, & foras, & intus, spectantibus, gaudere?

§. XXII.

Ante, vero, quam de vesicarum poris sic generatim & vniuerse loquar, alia adhuc tentamina mox suppeditabo, quae experimentum, in Siphone captum, omnem extra controuersiam, collocabunt. Inter ea siphonem, cum suo experimento, nondum plane meis ex manibus dimitto. In promptu causa est. Obseruauimus aliquam differentiam, versam & non versam vesicam, intercedere. Haec, externa facie ad siphonem applicata, citius; illa, interna facie aquam lambente, tardius, aqua perfluxit. Qui fieri id videatur, exponendum est, quum ab hoc effectu, ad pororum diuersitatem concludere, satis pronum sit. Possent enim aliquis poros, in statu naturali, ex cauo vesicae, imperuios omnino, sed in morbofo & violento statu, illos vel relaxatos, vel effractus, nobis obicere, & vt opinioni suae quamdam probabilitatis speciem

17 speciem conciliet, ipsos vteros, vel valvula apposita oculos, non numquam tamen, relaxatis his, urinam ex vesica denuo admittentes, exempli loco, adducere. Scilicet, duplici in primis ex causa, aqua, ex cauo vesicae, tardius per membranas eius penetrare, ferrique, mihi videtur. Primam causam ab humore illo mucoso, pingui, viscidoque, quo interior vesicae tunica obducitur, & ab urinae acrimonia, ardoreque, & perpetuo stimulo, tuta praestatur, repeto. Hac enim mucagine tunica nervea, glabra magis, & laevis, efficitur, quae res aquam, quo minus, vel apertos alias porulos, subeat, potentissime arceat. Secundae causae non ita multum virtutis ipse tribuo. Omnis tunica interna, vesicae, intestinorum, ventriculi, amplior vulgo, & magis plicatilis, quam externa, habetur; eum, quem praetexunt, in finem: ut ne nimium extendatur, nec molestus ipsi sensus, hac violentia, imprimatur, aut plane illa rumpatur. Externa enim, angustior, internam sic egregie coercet, &, quo minus ad omnes suum, cuius capax est, volumen expandatur, fortior tenaciorque resistit. Hac vero ratione aqua, ex cauo vesicae profluxura, duplicem ante, externae & internae membranae, resistantiam vincere debet, quae, externam tunicam adluens, huius exsuperata resistantia, nullam amplius remoram, in tunica interna, iam sponte sua viam ipsi concedente, offendet; adeoque per hanc solam citius, per illam vero & hanc, unitis viribus reagentes, tardius aqua profluere cernitur.

§. XXIII.

Nunc ad experimentum, cum Siphone meo captum, aliis confirmandum tentaminibus, redeo; ipsumque, ut ita loquar, quum omne trinum perfectum sit, triplici quasi aere circummunio. Primum experimentum sic instruo: sumo 18 omnis generis vesicam, suillam, bubulam, vertecinam, humanam quoque; non versam versamque, aqua, frigida, calida, feruente, Croco etiam colorata, quantum capere vesica potest, per ceruicem repleo. Sic expletam plane, fi-

adhibetur violentia. nec putrescit illa ab aquae siue contactu, siue transitu. nec aër in lagunculam, aqua nunc vacuum, irruit. Qui aqua igitur, per internam maxime vesicae tunicam, eadem velocitate, ac per externam, foras fertur, & per oclusos plane, & non patentes, meatus, in fugam datur?

§. XXV.

Tertium denique experimentum, contra quod, ego quidem, pro ingenii paupertate, nihil monendum ducerem, hoc modo habet: Particulam vesicae fuillae, exsiccatae, versae & non versae, cauato vitro, vt subtus ab omni contactu libera sit, impono. aliquot aquae guttulas leniter ipsi instillo, hac adhibita circumspectione, vt ora vesicae intacta relinquatur. tum illa citius, haec tardius, paullo mollescit, albescit, intumescit. Aqua ergo, sponte sua, vtramque tunicam subit, & vtrinque sibi viam vel facit, vel, relaxatis tenuissimis fibrillis, ex quibus, decussatim sibi impositis, membranae contextae sunt, facile inuenit. Quo igitur magis iterum, accedente, in siphone, violentia, patulas has in vesica, ab utraque facie, vias, aqua sibi vel faciet, vel inueniet? Eadem haec sententia & MVSSCHENBROECKIO z) sedet; sed tentamen eius, a nostro non nihil differt, atque generalius est. Ita ille: *L'eau pénètre à travers toutes les membranes du corps animal; car, si on les met tremper dans l'eau, lorsqu'elles sont seches & dures, elles y deviendront mollasses & humides.* Hinc vero non consequitur, fluida per membranas, ab utroque latere, penetrare. Eundem enim effectum, vesicam scilicet, mollescere atque humidam fieri, conspicies, si totam quidem vesicam in aquam immergas, illa tamen, ab vno tantum latere, aquam bibat.

§. XXVI.

z) Essai de physique, à Leyden, 1734. 4 p. 43.

§. XXVI.

Haec tentamina, cum Siphone sumta, &, quae his adiunximus, vel inuitum renitentemque, me iudice, conuincunt: aquam per membranas, tanta violentia distentas, ab utroque latere, penetrare; adeoque illam, eadem facilitate, ex cavo vesicae foras prodire, qua intus, in cavum vesicae, transire dicitur. Sicuti vero veritas, siue experientia, omni cum attentione & circumspeditione, sumta, puteo, qui, debitos post labores sudoresque, nunquam inanes dimittit, lepidule assimilatur: a) ita etiam suspecta, falsaque experientia, non minus argute comparari cum puteo potest, qui, primo quidem adspectu, aquam purissimam, &, ad votum, pellucidam, fundit: quae tamen per artem, hoc est, per artificiosa tentamina, perque effectus, quos in corpore animali exserit, cruda deinde, peregrinis salibus refoecata, vno verbo, nocentissima deprehenditur. Eiusmodi putealibus vndis, oppugnata hactenus hypothesis, satis quidem specioso, sed falso, experimento substructa, non ita dissimilis est. Quid mirum proinde, si effectus etiam, notae non optimaе, in corpore animali cognoscendo, in omni Medicina, producat? Si, & deducendis ex se consequentiis, summaque, contra melius longe fundatas veritates, repugnantia, damnosior multo, ac ab initio putaueris, appareat? Hanc ob causam rationes, quibus, quid praeiudicati, suspecti, falsique, admixtum habeat, clarissime cognoscitur, experimentis, paradoxae huic de poris membranarum opinioni, iam oppositis, quasi in subsidium, addimus.

§. XXVII.

Sed maior harum, quam experimentorum, numerus est: igitur, quae in praecipuis tantum habendae sunt, attingisse sufficiet. Quarum quidem alias ipsae, ex assumpta hac hypothesis fluentes, consequentiae, contra ipsam, suggerunt; aliae illam, omnino non admittendam, a priori, quod dici-

mus

a] vide sis WOLFIVM in *Præf. Exper. Nat.* T. III. praefixa.

mus, demonstrant. Primam inter illas ipse WOLFIVS *b)* suppeditat, dum demonstratam, Siphonis sui beneficio, pororum in membranis qualitatem, in corporis animati principiorum numerum pronite cooptat; ex isto autem fonte novas veritates hausturos, prorsus inanes, dimittit, & omnes corporis animati functiones & effectus, relicta pororum natura, quasi tenebris suis adhuc involuta latitaret, facili sufficienterque explicat. Quodsi enim, id quod alibi iterum & saepius inculcat, omnis in genere veritas numerosae prolis foecunda mater est, & omne experimentum suam sibi utilitatem habet: quo malo pororum astro accidit, ut tam diligenter illorum exulta natura, detectaque qualitas, sterilis, agri exusti, in modum, laeta segete non efflorescat? & sola, nulla utilitate commendabilis, existat? Nostra scilicet ex sententia haud satis est, omnia corpora, membranas etiam, & tenerrima vascula, infinitis numero porulis pertundere: decet etiam, immo summo opere necessum est, ut, quem in finem tam operosum in te negotium suscipias, simul edoceas, ne parturire quidem, sed nihil parere, forsitan videre. Vel hoc igitur nomine detecta pororum qualitas, suo ex merito, suspecta habetur.

§. XXVIII.

Hanc deinde non optimae causae suspicionem mirifice auget, quod, quae sententiae suae minus fauentia WOLFIVS adducit, plenissime non diluat, omnemque, ab hypothese sua, repugnantiam omnino non remoueat. Quod si enim experimenta, superius adducta, cum vesica recenti, in qua vasa, sanguine adhuc turgida & distincta, conspiciuntur, capimus; illamque, versam & non versam, vel Siphoni inducimus, vel aqua per cervicem replemus: per vasa etiam sanguifera aquam penetrare, eandemque omnem simul sanguinem ex vasculis his eluere, illaque, suo rubre exuta, albida fieri, vide.

b) Euoluc *Physiologiae* §§. 29. 138. 139. alios.

videmus. Idem WOLFIVS c) in vesica, externa sua tunica, ad Siphonem adligata, eodem modo, deprehendit; videt etiam hoc phaenomenon detectae pororum abs se qualitati absolute repugnare, & suo illam gladio iugulatum iri: quum aqua, per poros, intus, in vascula, patentes, in caua eorum, pronite quidem penetrare, sed per internam vasorum tunicam, perque nulla violentia recludendos eorum poros, ex cauo eorum, foras non prodire, nec sanguinem secum abducere, possit atque debeat. Ast tantum tamen abest, vt experimenti sui fides ipsi suspecta paululum, sensusque, miseris nos homines fallere toties consueti, falsi hoc loco, videantur: vt potius, quum aqua haec sanguinea, neque per dissecta, sed per fortissimam ligaturam compressa, exsiccataque, vascula effugere possit, aliud ipsi effugium, per forte ²³ non impossibiles prorsus vasculorum, violenter in primis distentorum, aperturas, adsignandum dubitanter coniciat; ipsa, systematis vasculosi, & circulationis, natura, alibi ab Ipso, d) Geometrarum rigore, demonstrata, frustra contra hoc suffugium vociferante.

§. XXIX.

Et quamvis denique ab omni, ex hoc principio suo, deducenda consecutione, circumspiciat suis discipulis, WOLFIVS, ex industria, quum nec minuta negligenter tractare consueverit, semet absteineat: Philosophum tamen ad consequentias, ex assertionibus suis fluentes, adstringi, vel THÜMMIGIO iudice, nemo dubitat. Equidem THÜMMIGIVS e) vestigia Praeceptoris pressius legit, & de experimentis, in quaestionem adductis, ac si ipse eadem, eodem cum successu adornauerit, confidenter pronunciat: non solum tamen, nullam ex his vtilitatem, in oeconomiam animalem, cau-

e) *Experim. Nat.* T. III. §. 69. p. m. 261. vide, ad hunc locum, *Præfationis* T. I. *Exper. Nat.* praemissae, §. 6.

d) *Physiologiae* §§. 61. 62.

e) *Philosoph. Experim.* §. 250. seqq.

cautus prudensque, deriuat; sed etiam vrinam, aliosque humores, in abdomine, contra naturam, collectos, per poros vesicae, in cauum eius, non transsudare, multo minus libere celeriterque transire, posse, quum violenta illa compressio, quae in Siphone spectatur, in abdomine exulet, rectissime constituit. *f*) Alii contra, quid ex admissio hoc principio consequatur, ingenue profitentur, perque hos vesicae poros, interiorum abdominis viscerum vapores & exspirations contendere, quin & Asciticorum aquas exitum per illos interdum inuenire, *g*) confidentius docent. Potuissent vero & alia plura, quae prono alveo ex hoc fonte fluant, simul in conspectum producere. Nonne enim, in statu quoque naturali, vrina semper sanguinea fluere, & a nobis excerni, deberet, si fluida abdominis, per vesicae & vasorum poros penetrantia, secundum mox obseruata, omnem ex sanguiferis vasis sanguinem eluunt, & secum abripiunt? Nonne ipsa sic vesicae debitum suum, ex sanguine; nutrimentum nunc vitiaretur perpetuo, nunc male disperderetur? Nonne sic omne circulationis sanguineae negotium turbaretur omnino, purpureaeque vndae, relictis suis alueis, per apertos hoc loco campos exspatiatae ruerent? Qui, patientissimis hisce, per vesicam, itineribus, Asciticorum aquae colligi unquam in abdomine, & contineri, possent? Cur non oinnis abdominis, aliarumque cavitatum, hydrops, vnice sibi relictus sine omni conditione, percuraretur? & quae id genus alia, alio loco *h*) iam adducta, sunt. Quae quidem omnia, qui, pacatus, quietusque pensitat, & contra naturam, contra sensus, illa repugnare videt, nae illae, vel maxime renitens, cogitur, vt, quidquid hic peccatur, ad principium, vt omnem culpam ad suspectae fidei experimentum, referat. §. XXX.

f) Explication. Phaenomen. Mirabil Naturae. obs. XXVI. §. 7.

g) Vide sis nuperam nostram Dissertationem: de saccati humoris per solos renes percolatione §. 26. scqq. quae tibi BERGFROS, ME

RYOS, MORINOS, MORGAGNOS, WALDSCHMIDIOS, FRANCOS de KRANCKENAV. TEICHMEYBROS, ALERBCHTIOS, producet.

h) loc. mox. citat. §. 27.

Y 2

§. XXX.

Sed vltcrius, ad alteram rationum classẽ, quæ, detestam nouiter pororum qualitatem, non admittendam, tanto minus per id genus experimenta stabiliendam, fuisse, a priori demonstrat, progredimur. Summa scilicet, hoc inter institutum, & ipsam pori, quam necessario habere debemus, ideam, repugnantia existit. Est enim, porus, ex communi omnium ⁱ⁾ definitione, vltimum vasculorum subtilissimorum osculum, siue orificium, per quod, vel aliquid a sanguine secretum, eliminatur (porus exsudans) vel aliquid, sanguini admiscendum, resorbetur. (porus resudans, resorbens.) Ea porro vasorum conditio & natura est, vt, tanquam canales, ab altera parte, vnicum commune orificium, ad auriculas & ventriculos cordis, habeant; ab altera vero parte, post plurimas non nunquam aliorum vasculorum & ramificationum series, pro secernendorum, excernendorum, resorbendorum, diuersitate, diuersis, aptissimisque, in locis pateant. Haec enim totius systematis vasculosi, quod in scholis nostris dicimus, arctissima & immediata inter se est conaexio, & plane continuitas, quæ circumeuntis sanguinis, & omnium reliquorum humorum, per orbem mouendorum, fundamentum constituit. Si vel maxime igitur concederem, insensibiles vtriusque generis porulos in vtraque membranarum, vesicarum, ventriculorum, pellium, superficie, infinito numero disseminatos esse, & subtilissimos horum ductulos per omnes membranaceas tunicas perreptare: exinde tamen cogere, contra rei naturam, non posses, fluidum aliquod per hos porulos, vel in cauitatem vesicae, vt hoc vtar, ex abdomine translocari, vel extra cauum vesicae in abdomen transferri, posse. Porus enim, quod iterum vrgeo, arteriosus, siue exsudans, nihil recipit; venosus vero, siue resorbens, porus, quidquid recipit, illud sanguini, ad cor redeunti, admiscet. Nec Antliae igitur, nec Siphonis Anatomici, 25
benefi-

i] WOLFIVS *Physiol.* S. 143.

beneficio, sed arte RVYSCHIANA, pororum tibi natura, si nondum satis cognitam illam putas, detegenda est.

§. XXXI.

Fac vero etiam, membranacea ista caua, vesicam, exempli gratia, eiusmodi porulis pertusam esse, per quos vel
 26 cipi aliquid in illam, vel excerni ex illa, possit. His vesica, lecta & breuissima via, pertusa esse non potest. Tum enim nulla adlegari causa posset, cur aëre non esset peruia? cur aqua non statim, atque infusa est, sed post moram demum aliquam, nunc brevior, nunc longior, transsudaret? Relinquitur ergo, ut hi poruli, eorumdemque ductuli, ea ratione in cavitatem hanc membranaceam pateant, qua vretres in vesicam vrinariam obliquo scilicet inter tunicas itinere, inseruntur. Atque sic quidem fieri paulatim posse, non negauerim, ut fluidum, vesicam adluens, ipsam, sibi relictam, quasi sponte sua subeat, perque eius tunicas successiue penetret. At idem in vesica, violenter distenta, siue ipsa fluidum contineat, & ab ipso extendatur, siue fluidum istam expansam extrinsecus adluat, eodem modo fieri posse, eam tum ob causam negandum, pernegandumque esset, quod subtilissimi hi meatus, vna cum suis, ab utroque latere, orificiis, vel ab aëre in Antlia, vel ab aqua in siphone, tam violenter extendantur atque comprimantur, ut aqua eorum orificia subire, perque ductulos istos ulterius moueri, tandemque in opposito latere profluere, plane nequeat. Ipsa ergo pororum, concessorum etiam, violenta compressio, grauissimo impedimento est, quo minus in horum meatuum naturam, Siphonis beneficio, sperato cum successu, inquirendum esse intelligas.

§. XXXII.

At, ais tandem, de his poris, canaliculis in cutem apertis, hoc loco te non cogitare. aliud esse foraminum genus, quibus membranae, ex structura sua, pertusae esse debeant. atque haec eodem iure, quum transitum quemdam concedant,
 27 porulos dicenda esse. membranas enim ex tenuissimis fibrillis,

lis, telae in modum, contextas videri. flamina vero ista aliter prorsus sibi sociari non posse, quam vt insensibilia foraminula circumquaque relinquuntur. quum igitur harum membranularum aliae aliis multiplici ferie impositae sint, nondum satis liquere, vtrum omnis fluido cuidam transitus, ab vtroque latere, penitus praclusus sit? an, ex obliquo itinere, difficilior tantum, ipsi pateat? idque, Siphonis beneficio, commode expediendum videri. At enimvero, neque hoc modo quidquam agis, causamque tuam, hoc patrocinio, meliorem efficis. Membranas enim eodem modo, ac lineam quamdam nebulam, contextas esse, sic sumis, sed non probas. Nec probare quidem, quae probanda, potes, quum neque foraminula quaedam, armato etiam oculo, in membranis, sicuti in ista nebula distinguere liceat; neque membranarum, vt huius, fabricam, & texturae rationem, a priori detur cognoscere. Deinde finem, siue vsum, harum membranarum, e. g. vesicae, ventriculi, intestinorum, perpende. Ex membranaceis his tunicis cauum conficitur, in quo fluidum aliquod paulatim colligitur, & a quo cauum illud, sicuti vesica, in maius etiam volumen distenditur. In statu igitur sano & naturali, vesicam, & id genus alias membranas, porulis pertusas, & fluido, quod, per finem suum, continere debent, peruias, esse non posse, iam per se satis clarum indubitatumque est, quidquid etiam per experimenta, cum partibus his, vita sensuque destitutis, sumpta, probabile videatur. Denique summam illam violentiam cogita, qua vesica, per Siphonem, in maximum, cuius capax est, volumen distenditur. Quoties quaelo media illa, medio in tentamine, non rumpitur? Et, qui sic aliter fieri potest, quam vt, dilaceratis tenuissimis fibrillis, foramina ipse facias, vbi nulla vnquam antea fuere? Cogita simul, vesicam, ex fibrillis, tamquam ex flaminibus, sibi decussatim impositis, appositisque, fabrefactam, vtrinque, non ab vno tantum latere, foraminulis pertusam esse debere, cuius contrarium tamen, per experimenta adstruere elaboras. Sic Siphonem, vt vel horum foraminulorum qualitatem detegat,

regat, minus aptum, & vsum eius, hac minimum in caussa, parum Anatomicum, perspicies.

§. XXXIII.

Nunc ad secundum illud meritum, quod Siphoni Anatomico tribuitur, & reliquis duobus praestantius habetur, accedimus. Tunicas enim, vulgo pro vna habitas, in vna plures dum dividit, harumque numerum sic insigniter auget, nomen titulusque Anatomici, procul ipsi dubio, meritoque suo, competet. Equidem plerique omnes Anatomici tres tantum tunicas, in vesica vrinaria, quam primo adspectu, vnam & simplicem membranam, nec absurde tamen habueris, numerare solent: primam, communem, peritonaeo continuam; secundam, muscularem; tertiam, nerueam. Quartam tunicam, cellulosam, HEISTERVS *k*] postea, eodem iure, ac RUYSHIUS *l*] & MORGAGNVS *m*] in intestinis, ventriculo, vesicula fellea, illam admittunt, & statuunt, addidit. Quodsi igitur singula tunica in duas distinctissimas lamellas discedit, sex in posterum, siue octo, tunicas, in vesica vrinaria, numerare decebit. Atque in multiplicabilem hunc harum tunicarum numerum iam consentit, qui poros, in vesicam tantum introspicientes, ambabus quoque admiserat, ALBRECHTVS. *n*] *Huius itaque, inquit, ope Siphonis, in ventriculi substantiam inquirentes, obseruauimus, circa orificia, & in parte superiori, quinque vel sex tunicas separari posse, cum in fundo non vltra quatuor demonstrari potuerint. Eadem ratio obtinet in Intestinis. siquidem Colon in plures omnino diuiditur lamellas, quam tenuia. In Vesica Vrinaria robusti hominis sex distinctissimas separauimus tunicas, quae pro triplici membrana ab Auctoribus vulgo habentur.*

§. XXXIV.

k] *Compend. Anat. Not. 24.*

l] *Thef. Anat. VI. Tab. V. Fig. 2.*

m] *Epistol. Anat. l n. 62. conf.*

HALLER ad Prael. Acad. BOERH. T. III. p. 150.

n] in Progr. propof. Erford. obseruat. Anatom. circ. duo Cadavera exhib.

§. XXXIV.

Si nomen Anatomici, proprie hoc loco, vocis originem respiciens, sumis, perque Anatonem, artificiosam, sed curiosam magis, quam vtilem, & medicos fines semper ante oculos habentem, partium dissectionem, intelligis; Siphoni tuo, Anatomici titulum, non inuideo. Saepius enim, eius adiumento, in tunicarum, quae vesicam vrinariam efficiunt, numerum inquisiui, easdemque in octo tenuissimas lamellas separari posse deprehendi. Sed illud quoque simul obseruavi, vesicam, ab interna sua facie Siphoni adplicatam, eodem modo, ac si externam faciem machinae adplicueris, in dictas numero tunicas diuidendam esse; id quod, contra detectam nouiter pororum qualitatem, aquam, per vtramque vesicam, penetrare, & emollitis, relaxatis, scillisque, flaminibus, alteram tunicam cum altera, retis in modum, o] connectentibus, earum vnitatem dissoluere, demonstrat. Praeterea & hoc notandum est, Discipulum, quod ad tunicam musculosam attinet, alia omnia, ac Praeceptorem, obseruasse & sentire. WOLFIVS p] musculosam in primis tunicam, in duas distinctas lamellas discedere, & carneas eius fibras, illam cum cute connectentes, oculis usurpari docet. ALBRECHTIUS q] contra, quam vero, scribit, muscularem appellant, non video, quo iure inter tunicas referri possit. Fibræ enim musculares in vnam continuam membranam non coeunt, sed hinc inde collectæ, instar fasciarum, vnum digitum latarum, vel etiam angustiorum, vesicam amplectuntur, sine ordine sibi occurrunt, & ad diuersos angulos se inuicem secantes, in membranis, vel circa collum, vel circa ipsum sphincterem, terminantur. Sic enim veteres illas, de tunica vesicæ musculari, lites vt componat Siphon, tantum abest, vt potius illas, diutius protrahas, innouet: quum ALBRECHTII sententia propius vtique a vero absit; aliis vero, & HALLERO r] in primis, haec vesicæ tunica, tunicarum ventriculi & intestinorum simillima, videatur.

§. XXXV,

o] WINSTON, *Traité du Bas-Ventre*, n. 451.

p] *Experim.* Tom. II. §. 69.

q] in *Progr. facp.* adlegat.

r] *Prael. Ac.* BOERH. Tom. III.

p. 246. n. g.

§. XXXV.

Sicuti vero omnes artes, ita in primis ars illa magna, Anatomie, suam habere vtilitatem debet. Hic enim, non, quae dictu speciosa, sed, quae vsu necessaria, sequenda sunt. Rectissime igitur de numero tunicarum MORGAGNVS r) non libenter disputat. Vix enim tribus, vel quatuor, istis tunicis, ex quibus vesicam vrinariam componi, magis sumitur, quam demonstratur, proprium & genuinum quemdam vsum adsignare possumus. Quanto minus, novos effingere vsus, & duplicato, triplicatoque, tunicarum numero, illos adscribere, decebit? Nec ipse quidem WOLFIUS, s) corporis animati functiones explicans, harum, recens, per Siphonem detectarum, tunicarum, meminit, neque, quod consequitur, commoda quaedam, quibus haecenus carendum nobis fuerit, in corpus animatum, & artem salutarem, ex illis derivat. Immo vero, si ingenio etiam maxime valeres, vsum quempiam, nondum occupatum, excogitare, & vel vni adhuc tunicae illum tribuere, vix posses. Prima enim, a Peritonaeo proficiscens, communis tunica, vesicam quasi format, & sibi subiacentes tunicas in officio continet. Secunda, musculosa, vasculis sanguiferis stipata, expansioni & contractioni vesicae inseruit. Tertia, neruosa, ab vrinae, vel quantitate, vel acrimonia, exstimulata, musculosam ad motum determinat, & inuitat. Quarta, denique, villosa, oleosum ex glandulis suis humorem destillans, nerueam, a perpetua, nimiaque, irritatione & titillatione defendit. Quum igitur ipsa tunicarum, quae membranas constituunt, multiplicatio, ad corporis animati naturam, melius cognoscendam, nihil conferat, vsus Siphonis, in hac artificiosa tunicarum separatione occupati, non, nisi parum Anatomicus, dicendus laudandusque veniet.

§. XXXVI.

Tertio tandem, eoque vltimo, loco, vasorum, per membranas disperforum, spectaculum, longe iucundissimum, in
meritis

r) *Aduersar. Anat.* ll. XXXVIII. p. 77.

s) *Physiolog.* §. 139.

meritis & laudibus Siphonis Anatomici, commemorari (§.XII.) vidimus. Quod, ut apparatusissimum mihi efficerem, vitreo non solum fundo Siphonem meum instruxi, illumque, in orbem facile mouendum, furcarum brachiis excipiendum, curavi: (Fig. 7.) sed etiam, ut vesica, Siphoni inducta, ab utraque facie pellucida esset, candelae crassiusculae, non mungendae, radios, vitro haemisphaerico, ad candelabrum a latere mobiliter adiuncto, excepi, & collectae huius flammae focum, per vitreum Siphonis fundum, mediamque aquam, in expansam violenter vesicam conieci. Sed euentus expectationem non vicit; tam ample, ut verum fatear, non concipiendam. Nam vascula vesicae sanguiflua egregie quidem distinguere potui, fibrasque, non carneas, sed albidas, tenacioresque, in fasciculos, nunc latiores, nunc angustiores, collectas, per mediam vesicam, decurrere, vidi: Sed, quum vesica, sibi relicta, denso vasorum agmine non ita stipata sit, & aqua, per tunicas penetrans, sanguinem ex vasculis tenuissimis eluat; membranae vero, arte RVYSCHIANA, praeparatae, sine laesione & dilaceratione, Siphoni induci, & aquae transitum permittere, nequeant; perque alia experimenta, & artificiose praeparatas viscerum partes, de tenuissimis vasculorum sanguifluorum ramificationibus, per omne corpus, tomenti instar, disseminatis, iam luculentissime, immo supra omnia vota, constet: res, praeter necessitatem, multiplicare, & adparatum Anatomicum, iam per se satis magnum & sumtuolum, nouisque machinis, illisque, vel nullius, vel exigui admodum, vsus, curiose instruere, non debemus; alio Siphonum genere, RVYSCHIVM feliciter imitaturi, rectius vtiliusque, Theatra nostra instruentes.

§. XXXVII.

Atque his, copiose satis, sed ex rei veritate, ad finem ita disputatis, non partium studio, nec adfectuum turbine, abreptus, sed aequus, rerum aestimator, facile, si quidem lubeat, constituere, vel perspicere tantum, poterit: quam recte Siphon Anatomicus adiunctum sibi cognomentum tueatur; quo-
ue

ue iure, vsum eius Anatomicum, scriptio nostra parcius laudare debuerit. Excellentium vero hominum virtus, sicuti, non inuidia, sed imitatione, digna est: ita & salus hominum suprema cuique lex esto.

EXPLICATIO TABVLAE.

Cuius delineationem Clarissimo Medicinae Candidato DN. CHRISTOPHORO CAROLO REICHELIO, Dresenensi, debemus.

Fig. 1. 2. 3. 4. Siphones Hydrostatici, diuersae flexurae & capacitatis, aequilibrium fluidi demonstrantes. ad §. 5. & 6.

Fig. 5. Machina MARIOTTI Hydrostatica, cuius fundus superior ab impositis ponderibus depressus, & tubulus, pro descensu, siue ascensu, suo, ad indicem immotum, signatus est. ad §. 7.

Fig. 6. Siphon Anatomicus WOLFFII, ad §. 9. & 11.

Fig. 7. Siphon Anatomicus emendatus, cum Tubo AA. & suffulcro B. B. B. cuius brachia, a. a. & b. b. axes siphonis excipiunt, ad §. 20.

Fig. 8. Orthographia Siphonis interna. a. a. Paries Cylindri, seu. diametrum, & perpendicularam. b. Vitrum Concauum, fundi inferioris locum occupans. c. Ora laminae cylindri proiecta, vitrei fundi fulcimentum. d. Crenula, cylindro incisa, flum, quo vesica adstringitur, excipiens. e. Vesica, Siphoni superinducta. f. Axis Siphonis, brachiis furcae a. a. excipiendus g. Axis Siphonis perforatus, tubum b. b. admittens, & circa ipsum mobilis. i. Fossula. k. Furcula, tubum cum Siphone, sub huius motu, continens. l. Brachia furculae, axem g. excipientia, cum cochlea, m. per illa, supra axem, traicienda. n. Cochlea furculae foemina, cum cochlea mare, o. tubum ad Siphonem adplicans.

Fig. 9. Candelabrum, candelam crassiusculam, fungo suo semet ipsam purgantem, per si um ferreum contortum, successive sursum promouens, cum Vitro Huemisphaerico, mobiliter ipsi a latere adiuncto ad §. 36. ex inuentione Dn. I. G. COTTA, Cl. apud Lipsienses Mechanici.



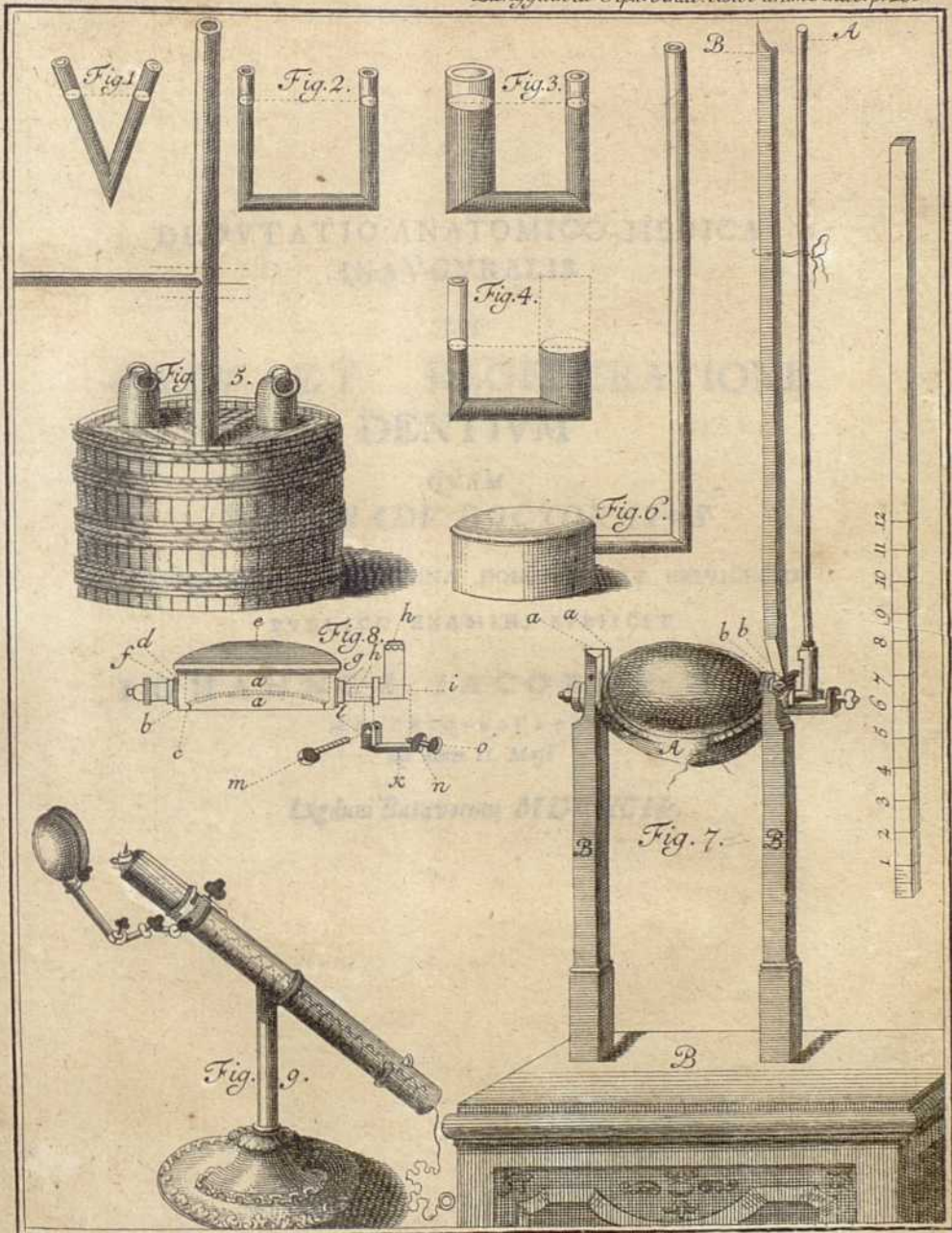

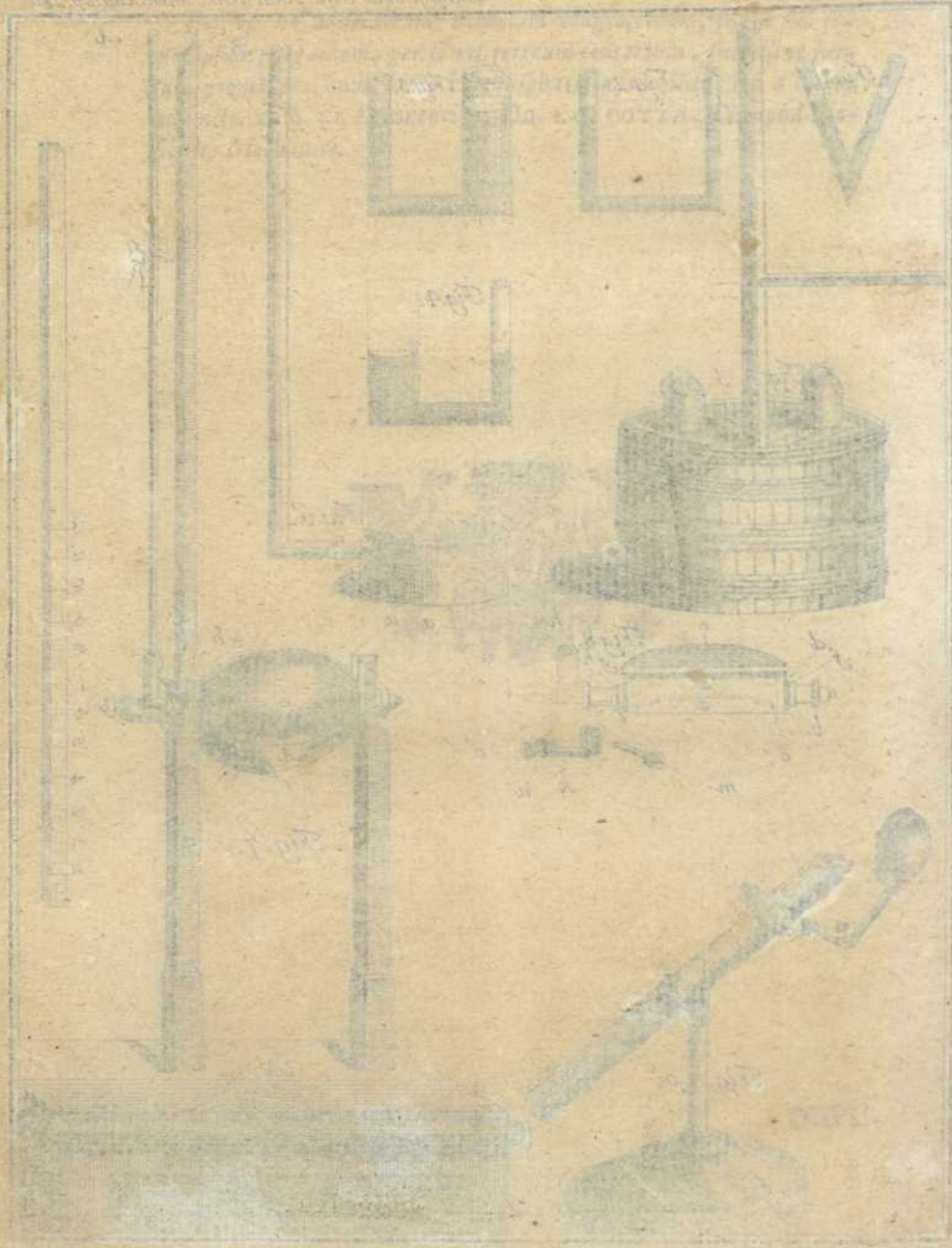

DISPV TATIO ANATOMICO-MEDICA
INAVGVRALIS
DE
ORTV ET REGENERATIONE
DENTIVM

QVAM
PRO GRADV DOCTORATVS

SVMMISQVE IN MEDICINA HONORIBVS ET PRIVILEGIIS
PVBLICO EXAMINI SVBIIICIT

IOHANNES IACOBVS RAV,
MARCHIO-BADENSIS
ad diem II. Maji

Lugduni Batavorum MDCXCIV.

DISSERTATIO ANATOMICO-MEDICA
IMMIGRANTIS

DE

ORIV ET REGENERATIONE
DENTIVM

AVTOR

FRANCIS DE BOETIARIVS

PHYSICVS ET CHIRVRGVS

PHYSICVS ET CHIRVRGVS

IOHANNES JACOBVS RAV

PHYSICVS ET CHIRVRGVS

PHYSICVS ET CHIRVRGVS

PHYSICVS ET CHIRVRGVS



DISPUTATIO ANATOMICO-MEDICA
INAUGURALIS

DE

ORTU ET REGENERATIONE DENTIUM.

THESIS I.

Ut omnium mollium Corporis humani partium, prima rudimenta in ovo jam jam, antequam foecundum istud mediante virilis seminis activitate redditur, includuntur, sic etiam, non minus ibi reclusa, illius machinae seu formandae, seu jam formatae extraque uterum propulsae ad conservationem ejus plurimum conducentia, omnium ossium prima latitant flamina; ita ut ovo in uterum elapso, nil nisi mirabilis ejus structurae expansio a matris affluente succo nutritio fieri pateat, quo continuato secundum majus aut minus istius affluxu nunc citius vel tardius viscera & alias partes jam augmentatas, videre possimus, quod antea ob delicatam earum structuram nobis non licebat. Cum vero omnes aliae partes integrae ac perfectae (pro vario, quo funguntur officio) exceptis ossibus, foetu enixo, cernantur, non multum me a scopo mihi proposito declinatorum confido, si praelibata solummodo ossium structura ad eorum incrementum & nutritionem perscrutandam me accingam, ut inde pateat, quantum quo ad structuram ossa a dentibus differant, quantumque in nutritione cum illis hi conveniant.

THESIS II.

THES. II.

Omnia totius corporis ossa exceptis dentibus (particularem sibi suae duplicitatis structuram vendicantes) ex duplici constantur substantia, quarum prima & externa, densa, durior, & aequalis est, altera vero ab hac circumducta, spongiosa ac minus dura, cellulas variae figurae & magnitudinis constituens, medullarium nuncupatur, quo etiam auditus ossicula minime destituuntur, quamvis id ipsis denegare, ali-
 quibus Anatomicorum placuerit; sed rationem quare id fecerint illi, quibus legitimus istorum ossiculorum usus jam innotuerat, expiscari nequeo, praecipue cum talis structura, eorum officio plus competat, quam si in totum solida essent.

THES. III.

Pars durior, densa, & aequalis, ex plurimis squammulis sive lamellis (ex aggerie fibrarum ossearum confectis), & stratificatione positis, conflatur, quarum unaquaeque bractea membranae crassioris exsiccatae formam non incongrue repraesentat: Exteriores ab una ossis epiphysi ad alteram usque tendentes, totam ossis circumferentiam constituunt, interiores in conficiendo ossis rotunditatem sive orbem, opem quidem conferunt sed ratione medullarii circa epiphyses abbreviantur. Triplex tandem clavicularum genus, quorum interventu *Ingenius quidam recentiorum Italus* eas conclavari, seu invicem connecti praetendit, hic non attingemus, partim quoniam varia adhibita praeparatione eos videre nunquam potuimus, partim quia non decet ut auctoritatis gratia aliquid probemus, quod facile per structuram partium in sensum incurrentium explicare licet. In squammulis enim istis microscopio subjectis patebunt innumeræ eminentiae, capitula acicularum non male repraesentantia, ita tamen sitae ut pars tenuior horum capitulorum squammulam sive laminam respiciens non incongrue collum capituli dici possit; interstitia vero quae inter haec capitula remanent, subsequenter laminae capiti-

capitibus recipendis, adeo apta nata sunt, ut per mutuam receptionem horum capitulorum exacta enascatur squammularum coaptatio, sive conjunctio. Pars altera ossa constituens, non differt a prima nisi in figura, nam in essentia utraque intime convenit, hoc est variae illae contorsiones ossiculorum, varias variae figurae cellulas efformantes, non aliam structuram, quam pars externa ossium, obtinent.

THES. IV.

Et quoniam nihil, ad ossium naturae cognitionem, vel ex quibus principiis constant, plus conducat, quam chymica eorum analysis, haud peperam judico, quid in distillatione ossium observatur, hic praelibari. Ossa itaque in frustula discissa & per ignem reverberii distillata initio aliquid flegmatis reddunt, postea spiritus prodit, sal volatile cum paululo subtilissimi sulphuris admixtum habens, collo recipientis adhaerens; tandem igne adaucto oleum empyreumaticum ascendit. Hoc peracto frustula ossium adhuc integra in retorta reperiuntur, quo ad figuram, colore nigro, porosa, & fragilia, quae si calcinantur igne aperto, porosiora, fragiliora, & albidissima evadunt, quia ob violentiam ignis, resistentes in poris particulae sulphureae etiam fugam petunt, quod remanet caput mortuum ex particulis terrestribus & salino-fixis coagmentatum est. Sic peracta distillatione, tere mediam partem ossium (iis ponderatis) discessisse reperiemus. Omne vero id, quod in distillatione, vel sub forma liquoris vel salis volatilis vel olei discedebat ad partem ossium solidam spectasse vix credo, quoniam fluidorum in ossibus adhuc haerentes exsiccatae particulae eorum pondus aliquantulum augere possunt. Ex his patet quod materia ossium dependeat a principio terrestri & salino, & quod sulphur in compositione solunmodo glutinis locum obtineat.

THES. V.

Hiscæ præmissis, & supposito ossium principium, in terrestribus & salino-fixis particulis haerere, arduum adhuc valde determinare restat; quænam pars ossis germen appellari possit, quod succum salino-terrestrem suscipiat & illi adjumentum præstet ut in sui naturam convertatur, vel ut me clarius explicem, quoniam spectet membrana illa, (an ad partem ossis internam vel externam) quæ primo ossæarum fibrarum indicia præ se fert, porosque congelanti succo salino terrestri recipiendo proportionatos obtinet. Sequitur enim, si ei locum (ubi in ossæ medullium) concedamus, quod id etiam primo videndum esset, & bractæe partis externæ ei pedetentim succrescere deberent. Sed quoniam id quod primo congelatum perspicitur, diaphana quædam congeries est, fibrarum longitudinalium, non vero contortarum, & quod etiam in foetu moles ossium videlicet externa, in crure, tibia, fibula, brachio, ulna & radio satis magna appareat, antequam vix vestigium medullii observetur, verisimilius esse opinor si dicam, quod sint externæ partis ossis laminae, quæ primo congelantur, quibusque aliæ interius & exterius, a succo salino terrestri, continuo cum sanguine affluente, obducantur, medullium vero ultimo figuretur. Sed quomodo succus ille à sanguine segregetur, multum adhuc, dubitare licet, quoniam, etiamsi ope glandularum id fieri concedatur, locus variis ratiocinantibus deerit ubi glandulis situm tribuere velint, cum lamellæ tam arctè se invicem tangant ut vix concipi possit arteriarum capillaria ibi latitare. Verum enim vero cum in aliis secretionis negotiis vix glandulas negemus, ubi natura non minus quam hic abstracte agit, quid ni hic eas concedimus, cum ex ossium natura, dentes materiam ex qua formantur, glandularum ope accipiant, ut inferius luce clarius patebit.

THES.

THES. VI.

Ex his *Hypothesin* eorum, qui ossa medulla nutriri probare conantur, labem contrahere necessario sequitur, quomodo quaeso os a medulla nutrietur, cum illam, a medullio ossis dependere, rationi consentaneum sit? nam ubi in junioribus nullae adhuc cellulae osseae sive medullium, ibi nulla reperitur medulla, quod evidentissime in foetus humani, frontis, bregmatis, & omoplae ossibus patet. Quomodo vero medulla in ipsis cellulis a sanguine separetur, nulla est difficilis solvendi quaestio, si glandularum in cellulis praesentiam non negemus, & quamvis hoc dubium adhuc aliquibus videatur (quanquam secretionis opus vix sine glandulosa structura explicari possit) id nos non impedit, quo minus jussu in aliquos ejus usus inquiramus; ossa igitur tenuiora ob molliem fibrarum nulla medulla indigent, ut quae oleosa compositio aetatis profectioris ossa impraegnat, ut rigiditati eorum succuratur, ne tam fragilia ob nimiam laminarum coarctationem existant: hunc vero alius sequitur usus, nimirum ut articuli (ab ea quae circa *Epiphyses* excludat, cum glandularum circa juncturas, oleaginoso succo mixta) lubrici reddantur, quo musculorum imperio facilius obtemperent. Tandem pars ejus a continuo praeter labente sanguine resorbata ad suam featuriginem scilicet sanguinem resultat, ut ejus particulis austeris, & acidioribus obtundendis inserviat.

THES. VII.

Quod ossa ex sanguine nutrimentum habeant multifariae (circa epiphyses & corpus ipsum) in ea tendentes arteriae tessantur, an vero succus ossium nutritius ejusdem sit, cujus ille fuit indolis, unde incrementum sumpserunt, cum ratione non haeremus, potest enim esse & alia causa, quae ossibus impedimento est, ne citra dimensionis metam augmententur, videlicet fibrarum ossiarum ariditas ad ulteriorem dila-

tationem inepta. Quod porro is ipse succus, quamvis ossa dimensionis suae magnitudinem acquisiverint, ea adhuc alluat, exinde conjicere licet, quod in fracturis callus generetur, qui tandem ossi naturam induit; notatu hic tamen dignum occurrit, quod in carie etiam si vi abrumpatur emoriens lamina, vel a quacunque alia causa laminae discedant, cavitationem, quam reliquerunt carno ista molliuscula quidem repleti, quae in recentioribus fracturis observatur, eam tamen nunquam in naturam calli degeneraturam; cujus phaenomeni causam existimo succum ex vicinarum partium mollium solutione unitatis profluentem, qui se miscendo cum illo qui ex osse provenit, naturam ejus sive poros quasi mutat, ut quaedam inde, inter callum & carnem media producat substantia, cum e contrario in fracturis seu vulneribus ossium ambae extremitates vel parietes uniformem promant succum, qui (postquam in similem supra dictae, carnem molliusculam degeneravit) ob pororum aequalitatem sibi concrevit, extremitates ossium separatas jungit, & tandem ulterius coagulando in calli, postea ossis naturam vertitur.

THES. VIII.

Caeterum inter Auctores Anatomicos disceptatur, an ossa sentiant nec ne, illi qui sensum eorum probare conantur periosteum in scenam producant, dicentes quod ex arcta cum ossibus hujus membranae connexionem (quae nil aliud quam tendinum musculorum expansio) sensus ossium unice dependeat; enim vero cum haec membrana non adeo profundas radices agat in ossa ut medullam ab iis participet, pars hujus praerogativae in membranas valorum sanguineorum nervaceas, cellulas & fibras osseas investientes, dimanabit, praesertim si usum periostei, qui circa sustentationem valorum nutritioni ossium inservientium versatur, consideremus; ita ut sensus obtusus quem ossa obtinent non pertineat ad ossa, proprie

prie loquendo, sed potius ad dictas membranas, nam illa ob duritiam & rigiditatem minime sentiunt, hae ob longe diffitum, quod cum nervis, sensus instrumentis, habent commercium, non nisi sensum obtusum referunt. Sed hic obijci possit, quod si ossium illae membranae obtuse tantum sentiant, undenam eveniat, propulluliantem post cariem carnem, tam exquisite sentire, ut ex blando illius tactu etiam dolor exoritur, cum haec caro nihilominus nullam nisi mediantibus vasorum membranis cum nervis communionem agnoscat; cujus quaestionis emerget solutio, considerando, multitudinem, & variae contorsionis fibrarum in ista molliuscula carne ordinem, ut etiam ab tactu parum occupante spatium, plurimae fibrillae tangantur & afficiantur, cum e contra quo minus hoc fiat, membrana adhuc in interstitiis & cellulis latitante, obsunt & interstitiorum ossium rigiditates, ipsae cellulae osseae, & membranarum nervearum minus irregularis contorsio, ita ut paucioribus fibrillis tactu affectis, obtusior etiam inde sequatur sensus. Haec obiter de ossibus praemissa, lectori lucem foenerari possunt, ut facilius ipsi, mecum aditus, ortum, structuram, augmentum, nutritionem & regenerationem dentium rimandi, pateat.

THES. IX.

Dentes eundem ortum, eademque principia, quae ossa, sibi pollicentur, videlicet prima eorum incunabula in ovo latitantia, eo foecundato, succum salino-terrestrem, ejusdem fere naturae, (quo ossa augmentantur) a matris affluente sanguine recipiunt, qui stagnans inter membranae inferius describendae lamellas successive in dentes coagulatur. Secretionis vero negotium, si non aliter, circa dentes, certe manifestius se habet, ut etiam si ex officii jure, dentes debuisse aliquid praerogativae habere verisimile sit, praecipue dum eo rite funguntur, continuo de sua substantia perdant,

ossibus vero dimensionis metam semel acquisitis, nihil in eorum munere exercendo, decedat, tamen cis non longe a natura dentium discrepantibus, non multo disconvenientem obtinere etiam succi eorum secretionem, merito suspicamur.

THES. X.

Differunt dentes ab ossibus quo ad structuram, nullum habentes periosteum nec medullium, & unicum lamellarum sive bractearum ordinem, tam arcte sibi invicem connexarum, ut non nisi acutissimo microscopio varia adhibita praeparatione, in junioribus dentibus discerni possint. Placuit interim cuidam Eximio naturalium Perscrutatori duplex dentibus bractearum genus attribuere, quod ad figuram & ad situm discrepans, externas enim lamellas perpendiculariter sitas & a lateribus sibi invicem cohaerentes statuit, nullam nisi eam partem tegentes, quae extra gingivas cernitur, illamque appellavit dentium involucrum, lamellas tandem radicum, cum interioribus dentium squamulis continuis esse optime proposuit. Sed quomodo haec duplex dentium substantia ex unica materia producta sit, inferius explicandum suscipiam. Porro antequam ulterius in dentium historiam, circa nutritionem & incrementum implicem, omnino necessarium duxi, exactam praemittere partium descriptionem, ope quarum dentes crescunt, nutriuntur, & sentiunt; & quoniam Anatomici hucusque quasi intactas nervorum circa dentes divaricationes reliquere, praesertim in maxilla superiori, exordiar ab illis quae ad hanc spectant, quibus intine perlustratis maxillam inferiorem adibimus, & quid ibi vel differentiae vel convenientiae cum attentione examinabimus.

THES. XI.

Quintum igitur recentioribus nervorum *par*, veteribus *tertium*, a parte anteriori & laterali eminentiae annularis ortum habens, postquam duram matrem, pro involucro agnoverit, circa ossis petrosi latus anterius, ganglioformem tumorem, mediantibus arteriis & venis componit, mox se in *duos* dividit *ramos*, quorum *superioris* sive *anterioris* iterum *bifi-*

bifidati *ramus superior sive anterior Ophthalmicus à Clariss. Wil-
liso* nuncupatur, cujus descriptae provinciae a celebri *Do. Vi-
eussens*, quoniam addi nihil potest, curiosum, qui sympathiae
explicandi gratia, in variis vel dentium, vel oculorum mor-
bis, distributionem sciscitare cupidus est, ejus neurographiam
inspicere, rogatum volumus. Nunc *primus* primae divisio-
nis sive inter ophthalmicum & posteriorem *quinti paris medius*
sequitur *ramus*, qui jure merito maxillaris superior appellari
quin possit nullus dubito, cum ejus ramificationes vix in alias,
nisi dentes & quae maxillam superiorem molles obducunt par-
tes, spargantur. Hunc ego *ramum* describere non aggrederer,
nisi toties reiterata autopsia probatum haberem, me minus
inconvenienter posse varias ejus divaricationes enarrare.

THIS. XII.

Qui *Ramus* adhuc junctus posteriori *quinti paris majori*
ramo, tres, aliquando *quatuor fibrillas*, os sphenoides per-
forantes, producit, quae, in membrana glandulosa ejus si-
nus (vel his deficientibus ejus cellulas osseas) investiente, se-
parando mucosae destinata, obliterantur, postea *unum* aliquando
duos producit *ramulos* pro nervo intercostali. Antequam ve-
ro tertium basis cranii foramen intrat, *ramulum primum* e-
mittit, qui per foramen cranii secundum transgressus inter
duram meningem oculi globum involventem, & ejus mu-
sculum abducentem, usque ad os malum, protenditur, quo
perforato, in *quatuor fibrillas* se dividens, parti inferiori mu-
sculi orbicularis oculi binae superiores inseruntur, aliae in vi-
cina cute & adipe terminantur, aliquando maxillaris superior
hunc *ramum* modo producit, postquam tertium cranii foramen
transgressus est, quod saepe meam spem eum inveniendi fe-
fellit, accedit quod si ob naturae lusum se dividat, cum ad-
huc in orbita est, unaquaeque *fibra* per se os malum etiam
perforat, eodem ritu ut supra dictum se distribuens. Paulo
anterius *secundus* de hoc maxillari proficiscitur *ramulus*, se se-
para-

parando in *tres* aliquando in plures *fibras* quae fasciculum componentes, canalem sibi proprium, basi processuum pterigoideorum insculptum antequam intrant, quasdam *subriles* emittunt *fibrillas*, quae in membranam pituitariam cellulas spongiosi ossis obducentem desinunt, porro ulterius progressae partim in membrana glandulosa superne palatum investiente, partim in vicinia uvulae obliterantur. *Tertius ramulus* quem promit maxillaris superior, postquam *quatuor fibrillas* partibus, fossam temporalem, sive zygomaticam occupantibus destinavit, per foramen sive ductum ossis palati, quod circa latus, ubi cum osse maxillari contiguum est, transgreditur, ut in membranam palatum & fornicem ossium maxillarium inferius tegentem disseminetur. Proin antequam *truncus*, de quo omnes superiores memorati *ramuli* decesserunt, canalem parti infernae orbitae insculptum intrat, *sex* emittit *ramulos*, quorum unusquisque per canalem particularem cellulas ossis maxillaris ambit; ex his nunc duo, nunc tres se (quam primum maxillam a parte posteriore intraverunt) explicando, membranam, cellulas osseas posteriores duos dentes molares occupantes, formant, & quia insequentes *tres ramuli*, cellulis, subsequentes duos dentes molares circumdantibus destinantur, ea ratione eorum canales longiores existunt, posterioresque binos molares in latere praetereunt. *Sextus* porro *ramulus*, qui major respectu quinque reliquorum, sibi latiore vindicat provinciam, suo enim inclusus canali, usque ad dentem quartum molarem, (a posteriore numerando) protenditur, antequam duplici ordini dentium providens membranam format, quae cellulas horum dentium obtegit. Tandem *truncus maxillaris superior* canalem in parte inferiore orbitae intrando, emittit *ramulum*, qui inferius hunc canalem perforans, postquam *fibrillas* quasdam membranae glandulosae sinus maxillares obducenti, concessit, in cellulas, duos dentes posteriores tegentes, dispergitur. *Truncus* postea antequam per foramen orbitale inferius, (quod est finis canalis modo dicti) exit, ut distribatur, per *quinque* aliquando *sex ramulos*

mulos in musculum orbicularem oris, nasi dilatatorem, adipem & cutem circumjacentem, *duos* producit *ramulos*, quorum inferior versus cellulas dentis canini vergit, *superior* qui *major* superfcandit basin radice secundi dentis ocularis sive junioris, eique firmiter annectitur, & tandem *bifidus* prospicit dentibus incisorii tam recentioribus quam adultis. Hi sunt illi qui ad maxillam superiorem spectant nervi, nunc illos qui circa maxillam inferiorem versantur eodem ordine describemus, *truncus tertius* live *posterior ramus, quinti paris*, jam jam transgressus quintum baseos cranii foramen, *sex* emittit *ramulos*, quorum *primus* musculo malleteri interno, & externo, *secundus* & *tertius* pterigoidi externo implantantur, *quartus* & *quintus* quidem separatim a *magno* secedunt *trunco*, sed postquam repperunt per spatium dimidii digiti transversi supra musculum pterigoideum internum, se jungentes, unicum efficiunt *truncum*, qui modo dicto musculo fibram largiens, ulterius inter crotaphitem, & nominatum musculum, procedit, & in partem interiorem muscoli buccinatoris divaricatur. *Sextus ramus* papillis anterioribus & mediis in lingua efformandis (posteriores enim papillae partim a nono & ab octavi paris ramo a nullo quod sciam authore descriptae formantur) destinatur; antequam vero linguam adit, dimittit *ramum*, qui reflexus, supra aquae-ductum Fallopii, cavitatem timpani intrando, musculis malleoli scilicet interno & externo, *duobus ramulis* prospiciens, tandem sic dictam chordam timpani format, postea in opposito latere cavitatis timpani, osseum quendam sibi proprium subit canalem, & porro se jungit *nervo duro auditorio*, antequam is inter apophysin mastoideam & stiloideam extra os petrosum delabatur. Nunc *truncus* medium quasi omnium memoratorum *ramusculorum* occupans, sequitur, qui mox *bifidatus* producit *ramulum*; *inferior* semi-amplectendo apophysin condiloideam a parte posteriore maxillae inferioris, se inserit in *ramulum portiois duri nervi auditorii*, qui supra malleterem externum locatur; *alter & superior* iterum se bifidens confumitur in parte meatus auditorii cartilaginei, qui for-

forte participat in curatione odontalgiae per unctionem antitragei, unde forte etiam ratio desumi potest cur isto manuali plus succurratur dentium dolori qui mandibulam inferiorem spectat, quam illi, qui superiorem concernit. Tandem supra dictus *truncus* maxillam per peculiarem canalem, inter apophyfin coronoidem & condiloidem intrat, qui statim ab utroque latere, *multa filamenta* pro formanda membrana cellulas osseas occupante projicit; sed cum ad tertium dentem molarem pervenit, dividitur in *duos ramos*, *primus & major* per foramen peculiare ibi loci in facie maxillae externa progreditur, se disseminando in musculum quadratum labii inferioris depresso-rem, in triangularem qui eundem usum labio superiori praestat, orbicularem oris, adipem & cutem proximiorum. Alter *secundus & minor* substratus basi secundarii dentis canini ipsi firme annectitur; porro cursum continuando, usque ad dentes incisivos, cellulis ibi osseis, idem officium praestat, quod alii nervi maxillas introredientes obtinent. Coeterum nullus dubito, quin ab arcta illa nervi cum dente canino cohaesione, veteres ejus extractionem periculolam declaraverint, cum certe hic dens sine magna concussionem ejus nervi vix extrahi possit, quam varia symptomata subsequi debere, nemo negabit. Id ipsum quod diximus *de nervorum distributione* circa dentes, intelligi debet de divaricatione & arteriarum, & venarum, arteriae quae pertinent ad maxillam superiorem a *carotide interna*, quae ad inferiorem ab *externa* proveniunt, utriusque vero *venae* in *venam jugularem internam*, quem revehunt sanguinem, infundunt.

T H E S. XIII.

Tria haec vasa uno eodemque ordine introgrediendo maxillas, per cellulas osseas spargunt varia variae magnitudinis filamenta membranacea cum vasculis capillaribus, quae se varie implicando rete vasculosum quoddam conficiunt, de quo iterum iterumque innumerae secedunt vasculosae propages,

pagines, quae alveolos per varia, quae ab omni latere obtinent foraminula ingrediuntur, in ipsisque membranam constituunt mere glandulosam, haec rursus duas efformat lamellas, uni eidemque usui destinatas, scilicet dum separant a sanguine succum dentificum. Ut vero lector ideam hujus membranae habeat, dentem juniorem excavatum sibi concipiat, & supponat quod haec membrana eum exterius & interiorius obducit, quod illa, ubi temporis intervallo radices dentium provenire debent, sibi continua sit, & quadratum baseos undique tegat; hanc ego membranam primum dentium statuo esse rudimentum, quae basis dentis formam obtinens succum dentificum ab ea separatum inter suas lamellas, sive duplicaturam recipit, ubi in lamellam tenuissimam basin dentis describentem, coagulatur.

T H E S. XIV.

Ad quam porro speciem haec glandulosa membrana referenda sit arduum erit determinare, si duplex in Corpore glandularum genus admittentes, illas ex usu describere conamur, scilicet primum lymphae separandae, eamque lymphaticorum ductuum ope immediate vel chylo vel sanguini re-affundendae, destinatum. Secundum, ex variis glandulis minoribus (quarum unaquaeque ductu excretorio gaudet) coagmentatum, circa separationem humoris, vel a lymphâ discedentis, vel cum ea convenientis, versatur, qui etsi extra corpus eliminetur, vel refluat in chylum aut sanguinem, alia tamen prius obit officia, ita ut non nisi mediate ad suam tendat scaturiginem. Hoc si admittamus pensiculatiusque paulo membranam dentium glandulosam indagemus, binas has definitiones ei minime competere clarum erit, nam id quod hic separatur, nec corpus deferit, nec sanguinis laticem unquam repetit, sed congelatum, corporis conservationi valde proficuos efficit dentes, qui quomodo & incrementum & diffe-

rentem accipiant figuram, post haec (quamvis sit materia valde intricata:) corticem pro viribus aperiam, ut acutiori ingenio pollenti via pateat, quo citius nucleum examini subijciens, mechanicum hoc opus accuratius illustrare valeat.

T H E S. XV.

Admisso igitur duplici glandularum genere, si modo non ex usu definiantur, sive sint conglobatae sive conglomeratae, vesiculosae aut vasculosae, modo non negetur in unius compositionem non plures, quam in alterius partes differentes intrare & quod usus earum varius, non nisi a varia pororum dependeat configuratione, facile sibi provinciam acquireret haec dentium membrana, quae quod vere glandulosa, & ad quod genus referenda sit, unicum in scenam producere exemplum, quod omnem sub iudice amovebit litem. Quis quaeso mucum nasi, ope glandularum, separari inficias ibit? quis tam perversa natus Minerva, qui glandularum praesentiam in membrana, ossis spongiosi cellulas, sinus sphaenoideos, frontales & maxillares, investiente denegabit? nemo certe, qui vel modice anatomiae dulcedinem vere gustavit: hoc supposito, dentium membranam glandulosam esse sequitur, nam & in structura adeo superioribus similis existit, ut difficulter etiam armato oculo unam ab altera distinguere possimus, nisi aliquae circumstantiae (quae nullam structurae discrepantiam arguunt) observentur, videlicet quod illa os spongiosum occupans sit crassior, illa quae sinus investit (quamvis nil sit nisi hujus continuatio) albidior, & aliae adhuc minutiae, quae nostram nunquam afficere hypothesein potis erunt. Placebit proin lectori ei illam associare generi, cujus esse dictas membranas mucum secernentes autumat; semper enim glandularum requisita in ea reperiet, quae sunt quadruplicis generis vasa, scilicet nervi, arteriae, venae, & ductus excretorii, priora tria superius satis ample descripsimus, nunc tractare

tractare restat ductus excretorios, quos (quamvis oculiaciem semper fugiant] negare absurdum, quis enim eos deesse glandulis mucum secernentibus (ubi etiam sunt invisibiles) asserere audebit, cum mucus ipse eorum esse confirmet.

T H E S. XVI.

Ductus excretorios harum glandularum eo ordine dispositos esse concipimus, ut succus eorum dentificus, non nisi inter lamellas membranae coacervari possit, quarum cavitatem, formam baseos dentis jam retinere diximus, ita ut in illam influens succus dentificus postquam coagulatus est, non aliam repraesentet figuram, quam ei inter laminas praescripta erat; tandem prima bractea congelata, aliae ei ex eodem fonte successive succrescunt, hoc tamen observari debet, quod succus separatus ob fluiditatem non statim aliis lamellis agglutinetur, sed post aliquam ibi contractam moram, requisitas qualitates se intersitiis fibrosis jam formatarum lamellarum assimilandi, induit, & sic deinceps basis dentis a varia successiva squammularum appositione formatur, antequam radicem vix ullum vestigium apparet, quod unice de alveoli figura dependere videtur, qui non major in juniorum mandibulis existere potuit respectu dimensionis maxillae; si enim cum unoquoque dente etiam statim generarentur radices, maxillae molem majorem exigerent, alias certe nec fundamentum stabile (eorum officio obeundo tam necessarium) haberent dentes, nec locus secundi germinis alveolis daretur, & haec est ratio, quare natura inverso quasi ordine, in dentium genesi incedit, proferendo basin ante radices. Membrana dentium eadem norma radicibus materiam qua basi supeditat, basis figuram non nisi a membrana, membrana pro parte ab alveolo, mutuatur, radices vero, a subsequente dentium secundo germinis alveolo formam, & figuram recipiunt, & quomodo hoc fieri ego concipiam paucis exponere lubet. Basis dentis indies mole augmentata,

illic ubi exitus ipsi facilior, inclinatur, cui nullibi commodior conceditur via, quam circa gingivas, hic enim nulla pars ossea obstat, & quam primum dentis corona extra gingivas prorumpere incipit, vestigia etiam radicum in dentibus conspiciuntur. Sed tamen non, antequam novi germinis alveolus, basi dentis jam erumpentis extra gingivas, in locum quem pro parte amittebat, successerit, qui tenuis & ex quadrato rotundus, recto versus centrum quadrati, quod basis dentis a parte inferiore describit, tendens, partem membranae glandulosae, quam diximus quadratum dentis ex transverso tegere, premit, eamque in cavitatem basis cogit, & dentem simul versus gingivam propellit; ex qua pressione locus in alveolo circa parietes ejus pro ulteriore dilatatione membranae conceditur, quae postea cum succo, quem continet, a pedetentim augmentato alveolo secundo, perfectiorem radicum formam & figuram mutuans, in crescendo meta, prorumpentem extra gingivas basin continue etiam augmentando sequitur; quo magis enim basis dentis a subsequente dentis alveolo versus superiora cogitur, eo plus spatii elongationi radicum conceditur, ita ut coronae dentis usque ad principium radicum eruptae, alveolus nunc non nisi a radicibus & secundi dentis alveolo occupetur. Porro quare molares plures habeant radices, cum e contra canini & incisores solum unica gaudeant, evidens erit ratio, *primo* si illorum usu considerato perpendamus tenuitatem maxillae, quae ibi loci vix unicae retinendae radici capax est, immo tam arcta, ut canini primarii qui paulo crassiores incisoriis, aliquando latera exteriora mandibulae perforantes cum gingivis communicare deprehendantur; *secundo* quod alveoli secundariorum caninorum & incisivorum (a quibus formam & figuram radicum molarium superius deduximus) non in primariorum horum dentium alveolis latitant, ut de molaribus dictum est, sed a parte posteriore primorum alveolorum siti, in causa sunt quare incisivi & canini unica fruuntur radice. Id quod inferius de regeneratione acturi satius explicabimus.

THESIS. XVII.

Tandem nobis incumbit ut verbum adjiciamus, de parte dentium quam Clariss. *Malpigh.* externum involucrium nuncupat, quae pars (dentibus adhuc in suis alveolis abditis) non nisi in parte superiore dentis valde indistincte & mollis reperitur, erumpentibus tamen totam eorum coronam tegit & non solum altera durior evadit, verum eousque consolidatur, ut interdum plus quam lapideam induat naturam, quare extrinsecus ita opposita videtur, ut scilicet continuas ciborum attritioni validius resistat, ac perfectius ob duritiem trituret alimenta, & non dissimili sane ratione ac ab industria humana extremitates alicujus ferrei instrumenti, praesertim ubi continuo & laborioso ministerio destinatae sunt, purissimo chalybe muniuntur. Coeteram sensus dentium, oeconomiae animali valde proficiuus, ut mediante eo corpora duriora quae in gustus organum, vel ob salis penuriam, vel ob nimiam salium concatenationem non incidant, examinentur, hoc involucrio (parte scilicet, omnis nutritionis experte) interceptitur, ne nervi immediate affecti a duriori corpore, nimis concutiantur. Ne quis vero sibi imaginetur hoc involucrium particularem habere ortum, differentem nempe ab eo, quem pars interna dentis sibi vendicat, & quidem ob discrepantiae fundamentum, is quaeso adeat theses superiores ubi demonstravimus varias laminae membranae dentium glandulosae, unius esse structurae, & non nisi situ differre. Quod autem similia dissimilia producere possint vix est credibile, nisi accidentales causae aliquae intercedant, causam enim cur involucrium externum, ab altera dentis substantia gradatim discedere incipiat, & tandem omnimode ab ea differat, existimo in principio penuriam ejus nutrimenti, cum scilicet glandulae exterioris membranae contra partem superiorem alveoli compressae, in ea, qua prius propinquant, quantitate succum non amplius suppetant, unde evenit ut a natura alterius substantiae, quae in totum ab interna dentis membrana nutritur, discrepare incipiat; postea

postea dente erumpente membrana externa circa superiora laceratur, & ratione qua prodit dens extra alveolum, ille etiam hanc exiit membranam, ita ut totum hoc externum involucrum, nullum nec incrementum, nec nutritionem amplius recipiens ab externa membrana, tandem adeo indurescat & poliatur ab attritu subjectorum, ut vix liceat quacunque arte ossa magis nitide elaborare & polire: Haec pars omni nutritione destituta aliam quidem videtur dentis partem conflare, quae tamen proprie loquendo nihil est quam pars totius dentis a statu naturali propter exsiccationem mutata. Mirabuntur fortassis aliqui me accidentalem ortum tribuere parti, ob cuius defectum dentes vix officium praestare possunt, mirari desinent, considerando permultas alias in corpore reperiri partes, quae pro maxima parte officii punctum fortuito absolvent. Porro antequam ad ultimi nostri instituti partem festinemus, ordinis gratia dentitionem praemittentes, lectorem qui in his thesibus nos nimium obscuros fuisse iudicat, rogatum volumus ut aliquas solummodo infantum maxillas examinet, & speramus illum concessurum, nos commodiora verba vix potuisse adhibere.

THES. XVIII.

Sicuti dentibus nullum extra gingivam erumpendi statutum tempus praefigitur (nam nunc in foetu, nunc post medium annum, aliquando non nisi septimo, vel octavo mense elapso eminent) pari ratione nullum in prorumpendo observant ordinem, & quamvis saepiuscule primo incisivi, dein canini, postea molares videantur, hoc non implicat quod molarium posteriores non interdum ante anteriores, canini vero omnium ultimi gingivam perforant; cur enim incisivi ordinarie primo alveolos suos deserant, evenit *primo* ob tenuitatem gingivarum eos obtegentium, *secundo* ob figuram acutam, qua prae omnibus aliis dentibus pollent, *tertio* ob secundaria
ho.

horum dentium germina, quae majora omnium aliorum dentium secundariis germinibus, proprios dilatant alveolos, a qua dilatatione primariorum incisivorum, alveoli compressi, coarctantur, coarctati, id quod continent, scilicet dentis basin, contra gingivas impellunt, gingivamque perforare cogunt, quae basis postea a succrescente radice elevatur, usque dum limites sibi & ab alveolo & a radice praescriptos superavit, tandem uno erupto dente in maxilla superiori, ordinarie in inferiore illi oppositus sequitur, cujus phaenomeni ratio clara, dens nempe primo prominens, partem gingivae, quae oppositum sibi adhuc dentem obducit, quotiescunque maxilla clauditur adeo atterit, ut ille in primo tibi injuncto officio a commilitone adjunctus, facilius vincula gingivae solvat, ut eadem libertate qua alter fretus, semper ad quaecunque sibi injuncta a natura officia paratus, ea commode praestare possit: Haec dentium incisivorum eruptionis explicatio ad unguem caninis, sed pro parte tantum molaribus competit, qui a secundariorum dentium alveolis quidem successive, sed immediate elevantur. Numerus dentium varius est pro ratione aetatum, in pueris ut plurimum, a septimo mense, usque ad biennium & ultra, viginti dentes sensim & alternatim prodeunt, qui numerus ad quartum usque vitae annum permanet, postea vero vel octo vel duodecim alii emergunt, ita ut viginti octo, aut triginta duo in ambabus maxillis numerentur, posteriores tamen duo in utraque maxilla, ante decimum octavum, vigesimum, aut vigesimum octavum annum, vix conveniunt: ideo etiam dentes sapientia edidit, illi enim qui talem aetatem attigerunt, ratione & judicio posse uti supponuntur.

THES. XIX.

Quamvis dentes certa prodeundi injuncta tempora non habeant ut supra innuimus, ita ut ex hoc dentitionem praedicere non liceat, concomitantia nihilominus eam symptomata, medico bene attendenti sufficiunt diagnostico an dentitio prae foribus sit, an vero ab alio morbo illa producantur

symptomata. Teste Hippocr. sect. 3. aph. 25. *infanti ad den-*
titionem accedenti, gingivarum stimulantibus, prurigenis, febres,
convulsiones, & alvi profluvia, addi possunt, *vomitio, & ip-*
sa epilepsia. Haec omnia accidentia ex consideratione gingi-
 vae, & membranae dentem exterius obvolventis, explicari
 possunt, haec quid sit & ex quibus partibus conflata, ex supe-
 rioribus satis liquet, hic addimus quod nullam in corpore
 agnoscamus partem, in quam ratione molis plures fibrillae
 nerveae desinant; gingivam compositam esse ex membra-
 na oris & periosteo, dissecanti patebit, quod periosteum nil
 nisi expansio musculorum sit, non est ut dubitemus, *primo*
quia nullae partes quam tendines, ossibus sunt propinquiores,
secundo quoniam periosteum cum tendine continuum est,
tertio, eo loci ubi tendines in os inferuntur periosteum defi-
cit. His suppositis facile quis mecum judicare poterit, non
 posse non evenire, quin a toties reiterato succussu dentis in
 partem superiorem involucris & gingivam, *quintum nervorum*
par non afficiatur & irritetur, dein omnes musculi faciei con-
 vulsionem patiantur, porro subsequens spirituum animalium
 inordinatus motus, totum nervosum genus in consensum al-
 liciat, unde *insomnia, vigiliae, pavores, convulsiones, & ip-*
sa epilepsia, quae accidentia vel intensiora, vel mitiora erunt,
 secundum temperamentum infantis vel quo plus aut minus,
 nervosum ejus genus susceptibile erit; cessabunt vero vel du-
 rabunt quo citius vel tardius, membrana dentis & gingivae
 perforantur. Tandem musculi faciei ob spirituum animalium,
 inordinatum, nunc in eos determinatum motum, continuo
 convulsive moventur, immo ob extraordinariam contractionem
 plus spatii occupantes glandulas & vasa salivalia comprimen-
 do ad crebriorem salivae dejectionem instigant, quae a san-
 guine alterato vel antequam omnis translocationis leges ad
 normam sustinuerit, separata (a statu naturali decedens) ap-
 tior ambientis alterantis & corruptentis aeris vim subeundi,
 exiit, & secundum gradus alterationis, vel causabit tussi-
 culam siccam, vellicando laryngis membranam interiorem,
 vel

vel vomitum, irritata ipsa ventriculi membrana tendinosa, praesertim, si pueri omne alimentum recusant, quoniam ab illo salivae vis alterans infringitur & temperatur. Saliva in ventriculo per aliquot tempus stagnans, magis magisque acescit, postea in intestina delapsa glandulas miliares irritat ut uberius in intestina lymphae contingat effusio, immo a nimia salivae acredine adeo afficiuntur intestina ut convulsionem subeant, quae largiora alvi profluvia reddet, & dolores atrocissimos in ejiciendo alvum causabit. Alia obveniunt dentitionibus symptomata, utpote gingivarum inflammatio, tuberculae, & exulcerationes, quae quoniam leviora sunt, & ex sola obstructione explicari possunt, illis enarrandis superfedeo, praecipue cum mihi animus non sit, praeter Exercitationes Anatomicas aliud quidpiam tractare.

THES. XX.

Hippocrates, & omnes post eum de dentitione scribentes (quos mihi legere concessum fuit) prae aliis omnibus dentibus caninos seu oculares in causando dolorem, & hinc symptomatum memoratorum horribilem aliquando eventum scilicet mortem acculant: quod jam adeo experientia innotuit ut mulierculae sciant, infantes circa prurptionem horum dentium in majori vitae discrimine versari. Causa vero cur justum tale attributum ad hos prae caeteris spectet, non tam clare apud Autores innotescit, ii enim qui a nervorum praerogativa rem deducunt, non minus quam illi, qui aculeatae eorum figurae id imputant, hallucinantur, primores hi dentes canini non enim plures quam molares & incisivi habent nervos, quid vero secundum caninorum germen praeferentiae habeat, videatur in *Thef. XII.* nec earum figura acuta in explicando hoc phaenomeno symbolam confert, quippe longe, quod ab ea eruptio retardetur, & dolores augeantur, illa potius promovetur, & hi minuuntur, quo enim ipsa acutior

tior eo capacior, cum minori contusione & dolore ad perforandum existit. Dentem igitur caninum atrociora symptomata sequuntur ob triplicem rationem, *primo* quia ejus radix crassissima plus etiam temporis in crescendo impendit quam aliae, ita ut ob nimis lentam ejus augmentationem minus cito basi sua gingivam perforet, unde diutius in ea haesitans, eam continuo etiam irritat, & graviora producit accidentia. *Secundo* hic dens ordinarie postquam a latere sibi adflans molaris & incisivus in totum prorupti sunt, prominere incipit, ita ut a dente canino in altera maxilla opposito nihil sibi auxilii circa promptiorem conquaflationem gingivae promittere possit, quoniam dentes duo memorati obstant, quo minus se invicem tangere possunt. *Tertia* tandem ratio a maxilla ipsa desumitur, quae nimis arctum binis caninis (videlicet, primario & secundo) concedens locum, primus a secundo versus latus maxillae quod labia respicit adeo protruditur, ut lamina ibi maxillae in tumorem elevata, gingivam quae ipsi insidet comprimatur, irretat, obstructionemque inducat, quare etiam inflammatio & tumor gingivae circa hunc dentem tam frequenter in infantibus observantur. Nunc nihil quam regeneratio nostro instituto deesse videtur, ad quam rimandam, me tandem accingo.

THES. XXI.

Decem in utraque maxilla dentibus, quatuor, scilicet incisivis, totidem molaribus & duobus caninis eruptis, reliquorum octo (deficientibus dentibus sapientiae) alias duodecim seminaria in mandibula superiori circa zigoma, in inferiore versus apophysin coronoidem (quoniam maxillarum spatium angustum nimis est, pro viginti octo, aut triginta duobus simul comprehendendis) delirescunt, qui non nisi quinquennio absoluto maxillis jam auctis erumpere incipiunt, tempus tamen non tam stricte debet considerari, quia eorum

in.

incrementum ab amplificatione maxillarum dependet, quae aliis citius aliis tardius adaugentur. Tandem decem memorati dentes, fere omnem perfectionem consecuti cum maxilla non amplius aequaliter crescentes, circa septimum, octavum, vel nonum aetatis annum, alternatim cadunt, dum nempe maxilla nunc citius, quam dentes accrescens, alveoli ejus magis etiam diducuntur ut radices ab eis antea arte comprehensae jam quasi liberae vacillent, & proiores in casum, a subsequenter secundariorum germinum alveolis, facili negotio foras propelluntur, qui alveoli quomodo siti sint quo ad molares, superius innuimus, dentes vero incisores, omnes propriis suis alveolis inclusi a parte posteriore primariorum, quos subsequi debent (ita dispositi, ut unus alterius radici in crescendo metam praescribat) locantur, non enim erumpendo, in primariorum alveolos incidunt, uti aliquibus placet, sed in propriis jam jam cum gingivis mediante exteriori eorum membrana communicantes, resistant (unde ratio cur in secunda dentitione vix sentiatur dolor, depromi potest) & augmentando primariorum alveolos in totum obliterant. Omnia isthaec, secundariis caninis etiam competunt, si excipiamus communicationem cum gingivis interventu exterioris membranae. Porro dentem caninum longiorem aliis omnibus habere radicem advertimus: quod non nisi de ejus profundiori alveolo, provenire autumo, porro augmentum & nutritionem secundariorum dentium hic describere, supervacaneum judico, quoniam in omnibus cum primariis, conveniunt, quorum augmentum & nutritionem superius ample tractavimus.

THES.

THES. XXII.

Dentes tandem molem suae speciei conformem, ex continuo e glandulis membranae, illorum cavitatem internam, & eos externe, (in quantum alveolis inhaesitant) obducuntis, propinato succo, adepti, ab iisdem etiam suae substantiae conservandae, ejusque quod in conterendis cibis de externo involucri consumitur, reparandae, materiam accipiunt, non aliam, quam, quae, denti efficiendo destinata erat, hac solummodo disparitate, ut quae glandulae antea laxiores & numerosiores, succum dentificum citius & abundantius, quam in dentis lamellas coagulari potuerat, separabant, nunc tardius & parcius eum promant, & quo dens aetatis fuerit provectoris, eo plus etiam membrana ejus glandulosa deficit: illa membrana quae exterius radicibus in alveolis prospicit, a compressione contra alveoli parietes, utpote jam rigidos nec amplius respectu adhuc parum atquefcentis radicis cedentes, sensim delebitur, interna id est quae cavum dentis obducit adhuc perenne quavis tarde succum dentificum suppeditat, qui se parti internae dentis assimilans, eam semper auget, ut pars ejus proximior involucri, (longius a nutritionis latice distita) tandem nutritione privata in naturam involucri vertatur, ad inferius refarciendum, quod superius ab attritione de eo consumitur. Interim radicis cavitatis a longo tamen tempore, ab assimilatione affluentis ex membranae interioris succo adeo coarctatur, ut membranae vasis omnino compressis, sanguinis impediatur affluxus & sic omni nutritionis ansa sublata, tollatur omnis externi involucri reparatio, quod in dentibus annosioribus observare est, quorum involucri usque ad medium internae dentium substantiae aliquando consumptum reperitur, porro meatu in radicibus integre clauso dentium lamellae antea a cambio distentiae, nunc ejus defectu collabuntur, & minus spatium
in

alveolis occupantes titubare incipiunt, tandem maxillarum fibris osseis, ob defectum nutritionis etiam callabescentibus, homo juventutis, signis orbatus, edentulus fiet.

COROLLARIA.

1. *Non est succus ossificus, mediante quo foramen Cranii, trepano factum, obturatur.*
2. *Variae artuum totius corporis articulationes non dependent nisi a varia situatione musculorum.*
3. *Gonorrhoea non curatur nisi diureticis.*

F I N I S.



Resolved, That the sum of one hundred and fifty thousand dollars be and the same are hereby appropriated to the purchase of land for the State of New York, to be used for the purpose of a State Park, and the same are hereby authorized to be expended in that behalf.

CHAPTER 111

AN ACT TO AMEND THE SEVERAL SECTIONS OF THE GENERAL VEHICLE AND TRAFFIC LAW, IN RELATION TO THE OPERATION OF MOTOR VEHICLES ON HIGHWAYS, AND TO REPEAL SECTION TWENTY-NINE OF SAID GENERAL VEHICLE AND TRAFFIC LAW.

ENACTED



DISPVTTATIO MEDICA INAVGVRALIS
DE
PATELLAE OSSE EIVSQUE
LAESIONIBVS ET CVRA-
TIONE

QVAM
PRO SVMMIS IN MED. HONORIBVS
PROFONIT
DANIEL HENRICUS MEIBOMIUS,
HELMSTAD • SAXO,

Ad diem Sept. Franequerae. MDCXCVII.

DISPUTATIO MEDICA INVADENTIS

DE

PATHELLAE OSSE RIVISQUE

LABSIONIBUS ET CURA

TIONE

AVAN

PRO SVALENTIA SVDI HONORIBUS

PROMPTA

DANIEL HENRICUS MEIBOMIUS

HEINRICH-LEON

ANNO DOMINI MDCCCLXXXII

DE

MDCCCLXXXII

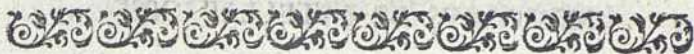

DE

3 PATELLAE OSSE EIUSQUE LAESIONIBUS ET CURATIONE.

THES. I.

Exigua quidem videtur esse corporis particula, de qua impraesentiarum acturus sum, cum tamen & in minimis tota sit Natura, & hoc tam multis animalibus pariter, ac homini, datum sit ossiculum, ratione usus sui, quem praestat, accuratius considerari meretur: cumque id laesum incommodi multum pariat corpori, Medici & Chirurghi, quorum non solum vitam hominis, sed etiam omnium membro- rum eius integritatem & actiones hinc dependentes conserva- re officium est, de ejus praeternaturali statu corrigendo ma- jori sollicitudine & accuratione agere tenentur, quam a mul- tis eorum factum est.

4 TH. II. Vocatur autem hoc in genu positum rotundum ossiculum in Hippocraticis scriptis, modo ab ipso situ ἐπι- γνατις, ut in *lib. de ven.* §. 24. 25. modo μύλη, ut *lib. de loc. in hom.* §. 13. quomodo eam quoque *Aristotel.* l. 1. *hist. anim.* c. 15. nominat. Et his duobus nominibus appellari os illud, scribit quoque *Galenus l. de ossib.* c. 22. Quod a mola no- men etiam ad Latinos transit, vox ἐπιγνατις a situ non i- tem, Germanis tamen etiam & a situ simul, & a figura voca- tur *Kniescheibe* ut & Belgis *Knieschive.* *Rufus lib. de part.* c. 5. *δισχοειδές* os vocat, *δισχος* autem patinam notat, unde diminutivum patella, quo nomine Latinos illud jam tum *Cel-*

si aetate appellasse, dicimus ex ejus l. 8. c. 1. Κόγχη quoque & κόγχος Graecis dictum est, ut notat *Pollux Onom.* l. 2. c. 4. & *Origenes in Philocal.* c. 3. Aethiopes Κόγχας τῶν γονάτων περιεἰσῆσαι scribit. Sed in nominibus haerere nolo: quamvis ipsa haec nomina ad situm & figuram hujus ossis nos aliquo modo deducant. Ego interim semper hoc os *Patellam* cum *Celso* nominabo, & nunc primo situm ejus & constitutionem naturalem considerabo.

Th. III. Ubi femoris os tibiae ossi jungitur & articulatur, Patella opposita est anterieus, non tamen ita, ut cavitatem, quae ibi ex concursu ossium non unius figurae formatur, media quasi insideat, sed ut paulo magis ad femoris os sursum tendat, minus ad tibiae os, id quod notare Chirurgus debet, observaturque non in homine tantum, sed reliquis etiam animalibus. Et cum femore quidem per ginglymum, cum tibia vero per arthrodiam articulatur, aptisque sinibus capitula comprehendit, & spatium quod inter femur tibiamque amplum est, brevi eminentia complectitur. Ut tamen loco illo haereat, mobilitatem tamen aliquam retineat, nullis aliis ossibus per ligamenta alligata, solis tendinibus musculorum illam supergredientibus & quasi involventibus, firmiterque adnatis, in situ suo detinetur. Musculi illi tibiam extendunt, & a femore orti, Rectus, Vasti duo, externus & internus, & denique Crureus, circa genu simul tendinibus suis expansis patellam supergrediuntur, & superiori tibiae parti inferuntur.

Th. IV. Habet hoc os figuram rotundam, estque περιφερειτῶ σχήματι, ut *Galenus* loquitur: quod tamen mathematicae de exacta rotunditate intelligendum non est. Interim ἐν πλάτει recte rotundum dicitur, & in hac figura hominis patella a quadrupedum aviumque patellis aliquantum differt. Hexagonum quomodo exprimat, quod *Riolanus* vult, non video. Aptissima autem figura est, qua inter cavitates, quae ibi ex concursu ossium formantur, insideat, ut genu ex solido osse, non diversis, constare intuentibus, imo tangentibus prima fronte videatur.

Th. V.

6 TH. V. Anterior & versus latera, ubi tendinibus dictis adhaeret, alterior est patella, & exsiccata quasi foraminulis quibusdam ab infertis antea tendinum fibris & vasis sanguineis, praedita observatur: at in postica parte laevi & lubrica cartilagine, non tamen aequae in omnibus locis crassa, investitur, ad ossum femoris & tibiae capita, itidem cartilagine incrustata, excipienda: in medio autem oblonga quadam eminentia intumescit, quae in avibus manifestior, etiam acuta magis deprehenditur.

7 TH. VI. *Galenus* hoc os *χονδρῶδες* vocat, *Celsus* molle & cartilagineum: verum, nisi de prima aetate id intelligant, cartilagineum dici non potest, sed cartilagine tantum inferiore sui parte obductum. Id vero cum multis aliis ossibus & ossium partibus commune habet, ut in foetu ante natiuitatem semper totum cartilagineum sit, dein successu temporis ossescere in medio incipiat, in extremis vero cartilagineum maneat. Exacte quidem adeo mutationis tempus defini nequit; qui tamen aliquot tantum a partu mensibus cartilagineum id manere scribunt, nimis angustum terminum ponunt, cum aliquot adhuc annis totum cartilagineum deprehendatur. Quod tamen molle vocat *Celsus*, respectu aliorum ossium admitti potest, nec iudicium hic fieri ex scaletto, quomodo illud exsiccatum se habeat, post mortem, sed quale in vivo, & statim post mortem, appareat, debet: quam in rem elegans est accuratissimi Anatomici D. *Ruysschii* obser-
 7 vatio n. III. Uti enim se habent epiphyses ossium femoris, humeri aliorumque, suntque in prima aetate cartilagineae, dein molliores reliquis ossibus; ita Patellae quoque, & remota anteriore lamina, quae valde tenuis, & quae interius investit, crassiore cartilagine, spongiosae seu pumicosae apparent, cavernulasque seu cellulas habent minutissimas, ex subtilibus osseis parietibus constructas, in quibus continetur medulla carneo colore. Pertingunt enim ad hanc medullam plurima vasa sanguinea, quorum in *Hippocratico de venis libello* §. 25. juxta internam patellae partem, quae cava est,

mentio fit, quaeque nuper magnus modo laudatus Anatomicus *Ruyfchius Epist. Anat. Problem. 4.* descripsit & depinxit, innumera scilicet vasa sanguiflua, per patellae periofteum tendinorum dispersa. Ut enim alibi ad ossa praeter nonnullos majores ramos vasorum plurima minora per periofteum primo dispersa, dein in ipsa ossa penetrant, ex quorum minutissimis porulis, sublato in recentissimis ossibus periosteo, sanguis plurimis in locis prodit: ita in patellae etiam osse fit.

TH. VII. Dum autem ita ex concursu femoris & tibiae natam cavitationem anteriùs implet os patellae ibique quasi munimenti loco est; unde *Φράγμα τῆς γόνατος* a *Polluce l. 2. c. 4.* nominatur, manent tamen inferius ad latera cavitates, quas *buccarum inanitatibus*, nescio quomodo, assimilat, *illisque perfossis ceu jugulo spiritum fugere* scribit *Plinius Hist. Nat. l. XI. c. 45.* Non enim inde spiritus aliquis in corporibus naturaliter se habentibus exit, nec inanes sunt illae cavitates, sed & a lateribus, & infra patellam imprimis replentur pinguedine sui generis & duriore, quae in bene habitis corporibus, foeminis praesertim, mollius & pulchrius reddit genu, in emaciatissimis vero, dum deficit, prominere os patellae indecenter facit. Est vero etiam in illa cavitate naturaliter semper humor aliquis, ad lubricandas facilioris motus causa cartilagineas, quasi unguen quoddam, aliquando fluidum magis, aliquando minus.

TH. VIII. Quibus quantum per lenius mihi haecenus observare licuit, delibatis, jam patellae usus exponendus esset: in quo variare admodum Physiologos video. *Hippocrates lib. de locis in hom. §. 4.* putat per eam prohiberi descensum humiditatis ad articulum delapsae: id quod ita simpliciter admitti nequit. Communissimus vero & a plerisque receptus usus in eo collocatur, ut luxationem articuli genu versus anteriora impediatur: cujus tamen causa factum esse os patellae, dici non potest, quamvis aliquo modo id faciat. *Parvius de ossibus part. 4. pag. 174.* primum ejus usum esse scribit, ut spatium illud, quod in ossis tibiae & femoris conjunctione

junctione oritur, tegat, qui tamen vix secundarius mihi videtur.

9 TH. IX. Consideranda autem est tota genu articulatio, quam cum natura, seu conditor noster Deus per capitula majora, sinus autem minores, rectius fieri posse judicasset, ut tamen femoris & tibiae ossa libere ad se invicem moveri & rotari possent, nec exciderent, & firmitatem etiam aliquam articulus haberet, (quod in genu, dum stamus et incedimus, non item in aliis articulationibus requiritur) peculiari modo illi providit. Igitur tendinibus musculorum modo dictis, validis admodum, femur cum tibia connecti, & simul per illas & versus anteriora, & in lateribus utrinque, ita firmare & egressum capitulorum prohibere voluit, ut cursores talibus firmant talos, ne inter currendum ossa excidant. Tendines tamen illos antierius sufficientes non esse advertit, cedere promptos, ideoque os interposuit patellae, & supra id transire tendines firmiter ipsi annexos voluit. Neque tamen patellae os, ut rude operculum, apponi, sed certa figura praeditum articulari utrique ossi voluit, ut ita firmaretur articulus, nec tamen motui quidpiam decederet, imo motus per illam novam articulationem promoveretur magis. Cujus equidem facilioris motus causa, laevibus cartilaginibus, & ossa modo dicta, & patella interiore sui parte, incrustantur, & perpetua humiditate lubricantur: ad cujus effluxum aliquid praestare patella quoque juxta Hippocratem l. c. potest, & simul cavitatem illam tegere, quae ex articulorum cavitate oritur.

10 TH. X. Hanc firmitatem, quam patella articulo praestat, etiam ex ejus laesionibus colligere licet: ubi enim in duas vel plures partes fracta resistere nequit, tendinesque etiam insufficientes sunt, in rectitudine sua homo tenere genu, incedere, & inprimis descendere nequit, unde fracta patella tam faciles lapsus quotidie videmus. Uti vero *inter omnes crurum flexus juncturam tuetur patella ut Celsi verbis l. 3. c. 1. utar*, ita musculorum tibiam extendentium motus inprimis modera-

moderatur, ne ultra rectam lineam tensio fiat, quod quilibet in se ipso observare potest; & imprimis, quando per declivia incedimus, succurrit; quod exemplo balneatoris, cui patella fracta, declarat C. *Hofmann. in comm. ad l. 15. de V. P. cap. ult.* novique ipse foeminam, quae fracta una patella, cum per plana commode incederet, dein autem, scipione licet armata, descendere in cellam subterraneam vellet, mox cecidit, & alterius quoque lateris patellam infelix fregit, Concurrunt autem ad illam firmitatem, tam patella, quam tendines patellam stringentes, quibus vulneratis & disiectis, etiam patella stringere nequit, atque usu suo prohibetur, uti ratio docet, & experientia confirmat.

TH. XI. Quid patella, non fracta, sed absente, vel ablata, futurum sit, citra experientiam determinari non facile potest, & tamen illa hic valde lubrica est. De integris quidem gentibus hyperboreis, quin etiam de Aethiopicis, & novi orbis incolis, id asserere nonnulli voluerunt, sed contrarium alii *αυτόπται* testantur, & postquam Americana notiora sunt, de Iapponibus quoque Cl. *Schefferus*, & de Aethiopicis illustris *Ludolfus*, omnia diligentissime collegerunt, non amplius vagis relationibus temere credere debemus. Nec totam Aethiopum gentem patellas abscidisse judicat Celeberrimus *Isaac Vossius not. ad Melam l. 3. c. 1.* sed quibusdam tantum inter eos, fugitivis scilicet, seu furibus, poenae loco, quominus ad maleficia, & dein ad fugam, prompti paratique essent, ablatas.

TH. XII. Voluerunt quidem nonnulli memoratorum populorum in currendo velocitatem, (de qua indubitato constat) inde deducere, meminique, me haec legere in *Excerpt. Chronicor. ab Henrico Vallejo cum Ammian. Marcell. editis p. 683.* de Zenone Imp. *perhibent de eo quia patellas in genicula non habuisset, sed mobiles fuissent, ut etiam cursu velocissimo ultra modum hominis haberetur.* Verum, cum hoc unius Anonymi dubia relatione nitatur, de populis vero istis rectiora consent, & velocitatis in currendo aliae possint esse
causae

caulae, ut de Lapponibus docet *Schefferus Lapponiae c. 5.* neque ullo modo concipere possim, quomodo quis ablata patella aptior reddi ad cursum possit, cum illa tantum fracta ineptissimos ad cursum fieri videamus, malo hic ἐπέχειν, saltem tamdiu, donec τὸ ὄρι certioribus testimoniis doceatur, & ipse quoque modus recensatur, an nempe simul tendines abscindantur, an patella eximatur. Equidem, cum patella motibus tibiae versus anteriora inordinatis obstet, credo equidem, illa ablata, insolitos motus cum tibia fieri posse, & idcirco Aethiopibus mancipiis ablatas patellas credit *Vossius in Epist. ad Cl. Graevium*, ut lusus causa, in utramque partem & circulum movere crura, iisque non nates modo, sed & ventrem pulsare possent.

TH. XIII. Denique id quoque velim considerari, tendines musculorum tibiam moventium, non in medium ossis tibiae, sed fere in principium ejus insertos esse, ideoque difficillimam fore adductionem tibiae, nisi Natura hujus ossis, patellae scilicet, nova articulatione illam sublevasset. Sed haec fortassis extra artis Medicae usum sunt, pertinentque ad φιλοσόφων πᾶσιδας: quin etiam ingeniosum aliquem *Borellum* desiderant, quem tamen in *libro de motu animalium* nec hunc nec alios articulos, tam artificiose constructos, considerasse miror.

TH. XIV. Propositis sic historia, & usu patellae, quid illa praeter naturam patiat, quaeque inde incommoda sequantur, videbo. Potest autem & luxari & frangi. Equidem, cum antea firmissime annectatur Musculorum tendinibus, non facile loco suo dimovetur, & non nisi tendinum fibris ruptis, id quod magna quidem vi in quibusvis fieri potest, ut in palaestrita apud *Galenum l. 15. de us. part. c. ult.* minore vero in nondum adultis. Vti mihi ipsi quinquenni contigit, cadenti de scamno, patella extrorsum maximo cum dolore mota, quae tamen ab adstante Venerando Parente meo mox reducta. Quod si non reducatur, multa
in-

incommoda parere & firmitatem genu & motum ejus minuerē, & commodam flexionem, & in declivibus descensum, impedire potest, ut ex exemplo a *Galeno* adducto patet. Cum enim articulatio hic aliqua cum femoris & tibiae ossibus sit, loco suo mota & luxata, motum articuli aliquo modo impediatur, necesse est. Ne nunc dicam, quid in luxatione patellae, tendines, quibus adhaeret, patiantur. Quod si vis major sit, & instrumenta laedentia acuta, ruptis tendinibus excidere patella potest, cujus exemplum in balneatore affert *Hofmannus loco supra citato*, qui primo in obversum cultrum rasorium cadens, tale vulnus in genu accepit, ut propenderet patella, sanato autem vulnere, cum denuo caderet, iterum ruptis tendinibus patella procidit.

T H. XV. Fracturae autem patellae, quamvis non obviae sint, & proinde raro frangi illa a *Vesalio, Fabricio, Hildano, Vigerio*, aliisque dicatur, cum non adhaereat ipsis ossibus subjectis, sed libera & mobilis duriorē allisionem volubilitate sua, cedendoque eludere possit: non obstat tamen, quo minus, si ictus recta in eam incidant, aut si quis impetu in rem duram cadat (ut qui obverso in filicem genu in platea cadens patellam fregit apud *Cl. Stalpartium Van der Wiel. obs. 98.*) si allisio & ictus fortis sit, fracturae aliquando contingant. Et in pueris quidem, molliore adhuc osse, minori vi id fieri potest: imo in adulto & robusto viro per nimiam extensionem genu fracta illa adeo evidenter, ut inter fractas partes manus interponi potuerit, sine ullo lapsu aut allisione, valde notabili exemplo apud *Ruysschium observat. III.*

T H. XVI. Frangitur autem aliquando in longum, seu recta, interdum in latum, seu transversum, aliquando oblique, & nunc minus nunc magis, tam notabili interdum hiatu, ut inter fractas partes ossis unus & alter digitus interponi possit. Quin in plures aliquando quam duas partes dividitur: uti in eadem foemina dextri lateris patellam in duas,

duas, sinistri itidem in duas, sed superiorem ex illis iterum in duas, ex casu in lapideum pavementum, diruptas fuisse novi.

TH. XVII. Et cum his fracturis conjunguntur aliquando vulnera, ut supra th. XIV. dixi, ut quando per globulos ex bombardis tormentisque patella frangitur. Sive autem vulnus adfit, sive non, semper fracturam sequitur dolor, & motus cessatio, & nisi praecaveas, inflammatio genu, aliaque graviora symptomata. Sed nunc ad Prognosin veniendum est.

TH. XVIII. Luxatio patellae minus habet periculi & difficultatis quam fractura, & reponi, si statim quis accedat, non difficulter, & firmari dein potest, interdum tamen hoc post se relinquit, ut tam facile non per loca declivia & acclivia, quam antea, incedant, quod, luxata & superne revulsa patella, observavit *Riolanus Inchirid.* l. VI. c. 22.

TH. XIX. Quantum ad fracturas, si *Andreae Vesalii in Chirurgia* (modo illum habeat auctorem) credimus, patella rupta vel extracta homo non claudicat, quod sibi multis exemplis compertum asseverat: contra *Paracus* l. 14. c. 22. neminem se vidisse unquam non claudicantem, cui fractum hoc os, scribit; alii distinguunt, & fracturam rectam, non item transversam vel obliquam, citra claudicationem curari posse docent, ut *Fabricius Hildanus*, *Petrus Parvius*, quique hos sequuntur, *Sennertus* aliique. Id verum quidem, difficiliore esse curatu fracturas transversas & obliquas, quam rectas: quod tamen nunquam illae curari possint citra claudicationem, concedere *Hildano*, quamvis expertissimo Chirurgo, non possum, cum experientia contrarium medocuerit. Quod si quis rationes ab *Hildano* pro sua sententia adductas perpendat, videbit, eum modum, partes fractas ad se invicem ducendi, & usque ad coalitum in situ conservandi, una cum aliis ignorasse, ut deinde patebit. Interim aliquando perfecte curari non posse, quibus patella fracta, non negabo, & sunt etiam variae causae, cur in partibus,

licet ad se adductis, coalitus non fiat. Quod si semel coalitus factus fuerit; & dein iterum forte fractura contigerit, 16
nulla est coalitus, nulla integrae curationis spes.

TH. XX. Quod si praeter fractam patellam gravis adfit contusio, vel vulnus quoque: si gravia accedant symptomatica & magnae circa genu inflammationes fiant, non tantum cura difficilis, sed etiam recte solidata fractura, manet tamen impedimentum in incessu & cursu, non propter fracturam quae curata est, sed propter musculos & tendines circa genu laesos: imo si non aliud observatur, lassatur citius in ambulando pes ille, cujus genu hoc modo laesum, quam alter, cujus mihi exempla nota sunt.

TH. XXI. Iam ad curationem ipsam. Vbi ad fractum os accedit Chirurgus (praeter contusionem & vulnus, si adfint, de quibus deinde) statim perscrutari, quomodo ossis fracti partes sese habeant, debet, & dum recens adhuc fractura est, partes ossis fractas, pede extenso digitis quam proxime ad se adducere, iisdemque ita confirmare particulas debet, ut inter se coalescant. Quod quidem si recta sit fractura, non ita difficulter digitis solis fit, appositisque dein pulvillis & spleniis per fascias firmari os potest.

TH. XXII. Si vero per transversum aut oblique patella fracta sit, digitis quidem adduci ad se invicem partes debent; per instrumentum vero firmari, alias coalitus vix fiet. 17
Hinc *Hildanus* l. c. quia instrumenti talis notitiam non habuit, labia patellae transversim fractae conjungi non posse scripsit, talemque fracturam nulla arte nullave industria, sine claudicatione curari posse credidit, rationibus adductis: quem multi sequuntur, rationesque approbant.

TH. XXIII. Verum, quamvis hae rationes ostendant transversim fractae patellae consolidationem esse difficiliorem, quoniam hoc os ratione sui situs per fascias ita detineri nequit, ut coalitus fiat, tamen per certa instrumenta id fieri posse, integre, & citra remanentem claudicationem, curata fractura, experientia docet.

TH. XXIV.

TH. XXIV. Viginti jam anni sunt, ex quo Parens meus venerandus *Henricus Meibomius in Academia Iulia Medicinae Practicae & Chirurgiae Professor primarius*, commo- dum in hanc rem instrumentum invenit, quo dein aliquoties patellas transversim & oblique fractas feliciter curavit, quod ruditer delineabo; juxta vero cujuslibet aegri genu constitutionem & patellae magnitudinem, recenter formandum est. Est autem hoc instar pileoli alicujus efformatum, juxta sani pedis patellam, ejusque figuram & magnitudinem, ut eam suo ambitu exacte comprehendat (aliquo tantum spatio relicto, ut interiore sui parte gossypio & syndone obduci possit) quod fractae patellae partibus ad se invicem adductis superponitur; ita ut margine suo lato reliquum genu premat, particulas vero ossis sibi apprimat usque ad consolidationem.

18 Per marginis dicti foramina traducta sunt fila, quibus aliquoties superductis instrumentum firmatur, quod tamen magis adhuc sit per fasciam latam, super caput instrumenti ductam & aliquoties circumligatam, ut ita circulare hoc instrumentum ab omni parte patellam complectatur & stringat, & si recte intra ejus ambitum fractae patellae partes ductae, usque ad coalitum in eodem positu teneat. Utitur tamen interdum illo pileolo in duas partes aequales diviso, ut commodius utrinque semicirculare instrumentum aptari fractis patellae partibus queat, quod dein ferreo circulo constringit. Utitur etiam interdum hoc pileolo ita formato, ut superius pro lubitu claudi & aperiri possit: id quod & alias commodum est, & tum inprimis, quando vulnus conjunctum est fracturae. Aliud in eundem usum instrumentum fabricat ingeniosus *Muschenbroekius* quod operosius confectum, variis vertibulis, patellam commode amplectitur. *Purmannus part. II. c. 21.* circulo ferreo, ex filis ferreis aliquoties inter se contortis, facto, & corio duplici obductis, utitur: ossibus igitur in suum locum reductis, firmare illa emplastro tenui crucis forma, & dein alio latiore superimposito, annititur, quibus circulum suum

superimponit. Ex Patris mei relatu habeo, ante annos non ita multos in agro Magdeburgenſi fuiſſe Opilionem, qui fractam ſibi tranſverſim patellam ipſe ad coalitum repoſuerit, & circulo, ſeu ferto, ex ſtramine contorto, partes ejus fractas ita conſtrinxerit & firmarit, ut ad coalitum deductae fuerint, vix ullo laeſionis remanente veſtigio. 19

TH. XXV. Quod ſi igitur cito ſatis advocetur ad recentem patellae fracturam Chirurgus, & partes fractas digitis adducat & recte componat, dein instrumento ſtringat, & firmet, non minus, quam alia fracta oſſa coaleſcit, habetque ejus rei exemplum Cl. *Stalpartus de Wiel.* 98. Et ipſe novi in foemina quadam uxore P. E. a Parente meo, dicto instrumento factum, quae nunc ſine ullo incommodo pede illo utitur, ſcalasque aſcendere pro lubitu poteſt, nec quiquam in ejus inceſſu aliquid praeternaturale obſervat.

TH. XXVI. Adductis ita partibus, dum a natura coalitus ſit, quieſcere illa oſſa debent, nec quicquam moveri, ideoque & circulus ille vel pileolus ibi relinquendus, & cum ſila & faſciae ſolvuntur, mox iterum caute, non motis oſſibus, circumligari debent, & poſtica in genu cavitatis pulvillis explenda, & totus pes captulae lignae, ut crure vel tibia fracta facere ſolemus, imponendus eſt, detinendusque in lecto aeger ſine ulla genu flexione. Quamdiu quidem, id exacte determinari in genere nequit, ſed conſiderari hic debet, cum ipſa fractura, tum aegri conſtitutio, cum alias notum ſit, facilius in adultis & ſanis, & difficilius in ſenioribus & cachecticis, oſſa coaleſcere. Poteſt autem magis hic peccari, ſi cito ad ambulationem & genu flexionem admittas aegrum, quam ſi diu detineas quietum in lecto, ponuntque hic nonnulli terminos nimis anguſtos, rectius autem *Purmannus* ne in rectis quidem fracturis quadraginta dies ſufficere ſcribit; in tranſverſis vero & obliquis aliquot menſes requiruntur. Quod ſi enim juſto citius e lecto aeger ſe proripiat, genuque in angulum moveat, & oſſa ſemicoalita, callo jam alicubi fieri 20

fieri incipiente, a sese divellantur, omnis dein perfectae curationis spes concidit.

TH. XXVII. Verum dum ita adductis ad se partibus & recte ordinatis, natura in quiete officium suum agit, optimique coalitus spes est, duo tamen oboriri possunt, quae felicem & perfectam curationem impediunt. Primo enim fractae patellae partes adnasci ossibus subjectis possunt, tanto quidem facilius, si illa simul laesa sint, unde dein rigiditas in genu. Quod si tamen subjecta laesionem nullum acceperint, non temere cum iis coalescit patella, impediri que id potest, si juxta monitum Cl. *Stalparti de Wiel. obs. 92. in Schol.* Chirurgus inter deligandum omnes fractae patellae partes simul digitis suis comprehendat, & super ossa supposita moveat, ne cum illis coalescant.

TH. XXVIII. Secundo cum ossa fracta per callum aliquem in adultis coalescunt, metuunt nonnulli, ne callus ille vel justo major, vel inferius excrescens, motum articuli impediatur, cum in articulis laevia & lubrica omnia ad facilem motum esse debeant: imo haec ratio est, cur *Paraeo*, nunquam sine claudicatione remanente, curari transversim fractam patellam posse, asserenti, tam multi adhaereant. Verum, jam tum recte monuit exercitatissimus *Hildanus*, callos a natura saepe tam commode & subtiliter formari, ut coalitum oculis vix advertere liceat. Cur igitur in patellae ossibus tantus a callo metus sit? Cur major patella per transversum, quam in longum fissâ? in quo ultimo casu tamen ipsi nil metuunt, nullamque relinquendam claudicationem praesagiunt.

TH. XXIX. Equidem *Marc. Aurel. Severinus in Efficaci Chirurgia part. 2. c. 9.* etiamsi callus succrevisset, illius auferendi modum proponit, ut scilicet apertione cutis facta refricentur fractarum patellae partium orae, & dein iterum arcte conglutinentur. Verum non ille hoc vel ab alio vel a se ipso factum scribit, sed analogia ductus tantum proponit, cum tamen hic a loco, & situ patellae maxima oriatur difficultas, quae eximenda, ejusque orae radendae essent, quod quidem
facilius

facilius dictu quam factu esse, norunt illi, quibus genu morbo-
 bolum ipsiusque vulnera sub manu habere contigit. Et quo-
 modo certus esse potest *Severinus*, refricatis oris fracti ossis,
 & ablato callo, non oriturum in nova consolidatione iterum
 alium callum, qui incommodet? Alias circa hanc operatio-
 nem difficultates proponit expertissimus *D. Solingius part. 4.*
c. 28.

TH. XXX. Interea factae simul contusionis, aut acce-
 dentium dolorum, & inflammationis quoque rationem ha-
 bere Chirurgus debet, quae tamen in patellae fractura nihil
 habet peculiare. Quod si conjunctum cum fractura patellae
 vulnus in genu fuerit, non cum imperito Chirurgo, quem
 castigat *Felix Wurtzius Chirurg. l. 1. c. 14.*, eximere patel-
 lam debet, sed & patellae partes fractas adducere, & vul-
 nus interim procurare, & caute se gerere, ne vel fracturae
 vel vulneri noceat; cui alias in fracturis vel luxationibus,
 quae cum vulnere, & circa articulos, curandis, fieri solet.
 Quin aliquando per accidens contingit, ut cum fractura pa-
 tellae conjuncto vulnere rectius ea curetur, ut exemplis do-
 cet *Purmannus l. c.*

TH. XXXI. Quod si globulorum vi fracta fuerit patella
 laesis simul & laceratis vicinis partibus, majus periculum ad-
 est, & grauiissima etiam lethalia accedunt symptomata, qua-
 lia recenset in generosissimo *Steinbergio Fabr. Hildanus l. c.*
 & in alio *Ios. Conillard observat. Iatro Chirurg. 45.* qui resti-
 tuit quidem aegrum, prohibere tamen non potuit, quo mi-
 nus media pars patellae vicinis partibus agglutinaretur.

TH. XXXII. Quae subsequi patellae fracturam, aut re-
 manere post eam interdum solent, debilitas cruris ejusque
 emaciatio, vel etiam tumor, nihil habent in curatione pecu-
 liare, ideoque illorum sublatio suis ex locis petenda est.
 Tumor etiam aliquando a fortiori deligatione in principio
 tantum fit, ideoque illa cessante cessat & ipse: si tamen ille
 diutius duret; ut alius oedematosus tumor, curari debet.

DISSERTATIO INAUGURALIS MEDICA

QVA

OSTEOGENIA

NATURALIS ET PRAETERNATURALIS SVCCINCTIS
THESISIBVS ADVMBRATA AC SINGVLARIBVS OBSER-
VATIONIBVS OSSICVLORVM IN DIVERSIS
CORPORIS PARTIBVS PRAETERNATVRA-
LITER GENERATORVM ILLUSTRATA

PRAESIDE

ABRAHAMO VATERO

PHILOS. ET MED. D. ANAT. ET BOTAN.

PRO LICENTIA

D. Mart. A. M. DCCXXXIII.

PROPONITVR

A

DAVIDE VLMANNO

ASCHERSL. HALBERST.

DEPARTMENT OF STATE

OFFICE OF THE SECRETARY

WASHINGTON, D. C.

1918

RECEIVED

NOV 10 1918

U. S. DEPARTMENT OF STATE

OFFICE OF THE SECRETARY

WASHINGTON, D. C.



PROOEMIUM.

3 **A**nte plures annos in sectione foeminae, nobis in disquisitione cerebri & separatione durae matris, occurrebat ossiculum, figurae lenticularis, ex una parte planum, altera convexum, sed ob varias eminentias inaequale, processui falciformi cohaerens. Idem casus contigit nobis nuper in viro, qui sibi ipsi laqueo spiramentum praecloserat, ex quo falcem cum ossiculo adnato conservamus. Aliquando etiam arteriam aortam non solum in egressu, sed etiam in progressu, una cum carotidibus atque vertebralibus osseae substantiae invenimus, imo aortam, in cuius orificio valvulae duae semilunares, ope ossiculi talis, ultra dimidium concretae erant, ex alio cadavere eductam asseruamus. Hae cum aliis observationibus curiosis auctorum collatae, occasionem nobis dederunt, in praesenti dissertatione inaugurali, ductu earum, de osteogenia sive ossificatione naturali, & praeternaturali quaedam commentandi. Faxit Deus T. O. M. ut hoc cedat in sui honorem.

THES. I.

Quandoquidem par est ratio osteogeniae naturalis ac praeternaturalis, seu mutationis certarum corporis humani partium, in substantiam solidam & duram, quae ossea dicitur, siue hoc fiat secundum naturam aut praeter naturam, ideo, ut huius ratio pateat, ista accurate est intelligenda & explicanda. 4

THES. II.

Ossa sunt partes corporis prae reliquis durissimae, ex membranis lamellatim sibi impositis, variaque strata & plana, ope fibrillarum obliquarum & transuersarum arctius compacta, formantibus, sensim magis magisque rigescentibus & induratis, conflatae, partium molliorum firnamento, ut & defensionis ac motui, basis ac fulcri loco, inseruientes. 5

THES. III.

Eadem igitur illorum, quae aliarum corporis partium, est origo, ex fibris nimirum seu filamentis tenerrimis & molliissimis, ex quibus membranosae lamellae, ossa formantes, successiue duriores redditae, sunt contextae, siquidem omne os, monente *Heynio in Tentam. Chirurg. Med. de praecipuis ossium morbis*, quantumvis solidum & fere lapideum, membrana tamen tenuis prius fuit.

THES. IV.

Fibrarum harum exortus ac incrementum, uti in reliquis corporis partibus solidis, ita in ossibus non aliunde quam ex gelatinosis feri sanguinis particulis, a quibus nutriuntur, deriuari potest. Prima, ut *Idem l. c.* indicat solidorum stammina ex limo seu sero fluido enata, eodemque incremento aucta esse, donec firmitatem successiuam induxerint, sed & eadem

6 dem in fluidam & gelatinosam, unde componebantur, substantiam resolui posse, docuit observatio, stabiliuit experientia, confirmavit ratio.

THES. V.

Patet id maxime in ossibus exinde, quia illa fracta, non tantum intercedente callo, sensim duriori reddito, consolidantur, & firmanur, sed & ex coctione, ex iis gelatina, in largissima copia obtinetur, ac ossa solidissima & durissima, ope machinae dictae Papinianae, ita emolliiri possunt, ut duplum aut triplum sui ponderis gelatinae exhibeant, ac cornua cerui per hanc encheirisin in substantiam caseo, Parmesan dicto, mollitie & sapore non dissimilem, converti queant, vid. *Acta Erud. An. MDCCXXXII. p. 107.*

THES. VI.

7 Duritiem autem & soliditatem ossa a partibus terrestribus habent, quae, uti omnium solidorum sunt basis, & fundamentum, ita maximam partem osseae compagis conficiunt. Hoc vel sola destillatio docet, a qua, expulsis partibus humidis cum salinis ac sulphureis, remanent ossa, quoad figuram nihil immutata, sed friabilia, ex terrea substantia composita, quae, observante *Hauero in obseru. de ossibus c. 4.* post accuratam & perfectam ossium destillationem, ultra duas tertias eorum constituit,

THES. VII.

Sed praecipuum momentum firmioris concretionis consistit in principio salino, quod per operationes chymicas, quibus in fati larga copia sal volatile ex ossibus educitur, satis se manifestat: utut enim sal volatile eductum, & cum residua

parte osseae substantiae collatum, vix tricesimam partem, teste *Hauero* l. c. conficiat, multae tamen salinae particulae, in spiritu & oleo simul expulso, latent.

THES. VIII.

Salini principii efficacia in fibrarum induratione, seu ossificatione praepriis confirmatur, quia hoc alias omnis firmae concretionis fundamentum est, ac oculis patet, ossificationem in uno aliquo puncto initium capere, ac per strias a centro ad peripheriam, in aliis a medio ad extremitates excurrentes, continuatur & absoluitur, quae est indoles concretionis salium, spiculis suis crystallos formantium.

THES. IX.

Determinato quippe in puncto & quasi medio futuri ossis centro, exordium sumit ossificatio, sed dispari ratione a glacescente aqua, cujus partes circa sese repentes fluentesque, non in medio, sed extremitate valis aut maris, quibus includuntur, utpote loco a rapidissimo impetu fluctuum, motuque remoto, quiescere, fixari & coalescere incipiunt, docente laudato *Heynio* l. c.

THES. X.

Rationes huius ossificationis in medio inchoatae reddit *Tauvry* in *Nou. Anatom. Cap. XV.* cujus verba interprete *Gendero* ita sonant: Primo fibrae osseae, quae in reliquo ossis corpore a se invicem valde distant, in hoc loco ad invicem appropinquant, proinde dum quaelibet indurari incipit, induratio ibi citius apparebit. Secundo, dum quaelibet vesicula corpus ossis componens, sese dilatare & maior euadere nititur, quae circa mediam regionem sunt, valde comprimuntur, & sic etiam duriores fient.

THES.

THES. XI.

Incrementum autem & augmentum ossium comparat
 9 *Malpighius in Anatom. Plant.* cum augmento surculorum, di-
 cens, pari incremento, ac in his, procedit natura in ossium
 augmento. Foetus ossa, & cranium praecipue, filamento-
 rum progressum exhibent; haec non omnino sibi parallela
 sunt, & hinc inde breues appendices filamentosas promunt,
 quibus inuicem colligata, rete efformant, parum a libri natu-
 ra distans, cuius potiores areae & tota fibrarum compages,
 exsudante osseo succo repletur & tumet: successiuus incremen-
 tis noua fibrarum plana superinducuntur, quae praeexistenti
 lamellae, osseo agglutinata succo, debitam molem & firmi-
 tatem excitant.

THES. XII.

Haec omnia ex diligenti, & assiduo embryonum &
 abortuum examine, in quorum tenello corpusculo, ossa om-
 nia filamenta mollissima ac membranas exhibent, sed mense
 iam tertio, monstrante *Kerckringio in osteogen. foetus C. 1.* in
 embryonis orbita, quasi per nebulam apparent puncta quae-
 dam, diuersorum ossium, in ea formandorum, centra. In
 ossium frontis ac syncipitis medio pariter conspicitur punctum
 ossificationis, stella ossea dictum. Supra orbitam vero se pro-
 dit semilunaris quaedam ossea substantia, quae contra morem
 ceterorum ossium, sese a centro ad circumferentiam dilatau-
 10 tium, se extendit per circumferentiam ad os syncipitis, me-
 dium relinquens cartilagineum.

THES. XIII.

Incrementum & augmentum ossa habent, vti aliae par-
 tes, a succo nutritio, cum sanguine per arterias allato. Ha-
 rum per totam ossium substantiam distributionem, in adulto-
 rum ossibus quidem monstrare difficile foret, sed haec in foe-
 tu, praemissa vasorum repletionem materia ceracea colorata,
 ad

ad oculum patet. Confervo pedem infantis recens nati, ita a me praeparati, in quo, ferra per medium dissecto, non tantum ossa femoris & tibiae in extremitatibus adhuc laxiora, magisque porosa, sed etiam eorum epiphyses, atque tarsi ossa, quoad peripheriam adhuc cartilaginosa, in medio vero ossea, ob copiam vasorum sanguiferorum repletorum tota rubore perfusa sunt, ac microscopio visa, ramificationes copiosissimas vasorum manifesto oculis exhibent. In dente etiam vitulino, hoc artificio a me repleto, medulla interior tota coccineo colore superbit, ac oculo armato inspecta, rete vasculosum sistit. Quae vascula tamen, osse magis condensato, coarctantur ac comprimuntur, oculisque se subtrahunt, & tandem nil, nisi serosam partem nutritiuam, admittunt.

THES. XIV.

Induratio vero ac ossificatio per gradus succedit, ac membranosa ossium fibrae, antequam osseam duritiem attingunt, in cartilagine prius vertuntur. Membrana enim omnis, mox in os transitura, constituit prius filamentorum membranaceorum complanatorum congeriem & texturam nonnihil rigidam, subalbam, flexilem & lubricam, seu cartilaginem, docentem iterum *Heynio* l. c.

THES. XV.

Cartilago, vt auctor nobis est *Hauers* l. c. C. III. §. 110. nihil aliud est, nisi os imperfectum, vel in quo particularum extremitates non ita vnitae sunt, ut continua forment filamenta, sed licet ita dispositae sint, vt totius cartilaginis continuitatem seruent, exigua inter illas adsunt interstitia; & quamuis, vbi verae atque perfectae ossis naturae magis appropinquat, nonnullae earum inter se uniantur, attamen id non in omnibus contingit, nisi vbi os debitam sibi soliditatem acquisiuit. Oculis armatis hoc manifesto in pede infantis praeparato, cuius antea mentionem feci, obseruare licet.

THES.

THES. XVI.

- 12 Annotatione vero dignissimum est, quasdam partes iam tum in embryone, in vtero adhuc contento, osseam duritiem attingere, siquidem ex obseruatione *Kerkingii* quarto iam mense ossa frontis magna ex parte in os formata, ossa syncipitis, eodem mense exacto, tota sunt ossa, ossicula auditus autem quinto iam mense, exceptis processibus mallei & incudis, osseam duritiem obtinuerunt, ac septimo iam mense perfectionem suam attigerunt, praeter quod processus isti in apice adhuc quicquam cartilagineosi monstrant. Contra vero quaedam corporis partes diutius cartilagineae manent, & post partum demum, successu aetatis magis magisque indurantur, aliae etiam per omnem vitam cartilagineae manent.

THES. XVII.

- Majorem adhuc attentionem meretur, vnde fit, quod partes quaedam membranosae, praeter naturam, & contra naturae ordinem, in quibusdam cartilagineam & osseam duritiem acquirant. Maiorique admiratione dignum est, quod ossa ipsa solitam duritiem non attingant, aut iam obtentam iterum amittant, qualia exempla curiosissima in *Miscell. Curios. A. I. obs. XXXVII.* a *Bartholino* recensentur, inter quae memorabile est praeprimis illud foeminae Parisiensis, toto corpore flexilis, & sine solidis ossibus, ex obseruatione *Holerii Obs. rar. 7.* Commemoratur etiam ibidem a *Bartholino Obs. XXXVIII.* herba quaedam in Norwegia crescens, ossifraga ideo dicta, quia singularis eius fit vis emolliendi ossa iumentorum, quae illa vescuntur, cum tamen, quod mirum, ex eadem ab incolis unguentum pro ossibus glutinandis conficiatur, de qua, quid credendum sit, in praesenti non disceptabimus. Quae enim de Minera saturni aut Mercurii ibi, ubi herba ista crescit, in intimis terrae visceribus forte delitescente, *loc. cit.* afferuntur, incerta sunt.

THES. XVIII.

Non possumus hic praetermittere observationem singularem *Ruyfchii in obs. Anat. Chirurg.* LXVIII. quae testatur, in gibbosis corpora vertebrarum spinæ dorsii penitus destructa, atque in nihilum redacta, inuenta fuisse, cuius rei, vti *l. c.* testatur, plura specimina in museo collecta habuit, e quibus septem vertebrae dorsii, iidem delineatas, reliquit, quae per ancylosin, aut osseam substantiam coalitæ, & ita in orbem incurvatae fuerunt, vt corpus supremæ vertebrae cum infimæ fuerit coniunctum. *Idem etiam l. c. Obs.* LXXXII. 14 de obliteratione alveolorum dentium, post euulsionem aut casum eorum disserit, atque figuris confirmat, quale cranium, eidem, quod *figura 65.* exprimitur, per omnia, simile nos asseruamus inter curiosa. Sed quo minus plura de his addamus, impedit instituti nostri ratio.

THES. XIX.

Reuertimur potius ad casus istos singulares ossificationis praeternaturalis, inter quos communissimus & frequentissimus est, quando arteria aorta in suo e corde exortu vna cum valvulis, in orificio haerentibus, osseam & cartilagineam duritiem acquirat, quod quidem in ceruis annosis saepius, vnde os de corde cerui provenit, ut & in bobus observatum, sed in hominibus raritus quidem contingit. Nihilo tamen fecius horum etiam exempla, a nobis aliisque observata, prostant.

THES. XX.

In foeminae septuagenariae, per plures annos asthmate vehementi, cum cachexia ac tumore pedum oedematoso laborantis, tandemque, inflammatione, in regione lumborum accedente, defunctae, cadauere, arteriam aortam in 15 exortu suo valde extensam, ac per totum truncum & praecipuos ramos, hinc inde in cartilagineam & osseam substantiam

tiam mutatam, inuenimus. Ossea quidem durities totum truncum in suo ambitu non occupabat, nec continua erat, rami tamen quidam, imprimis carotides, subclauiae & vertebrales, nec non emulgentes in quibusdam locis, calamarum solidorum instar haebant. Aliam aortam ex octogenario extractam, sparsim ossificatam asseruamus, in qua manifesto apparet, non intimam arteriae tunicam induratam esse, sed mediam, quae in varia frustula, motu arteriae peristaltico disrupta erat, quorum extremitates intimam tunicam perforauerant, ac superficiem arteriae internam scabram & inaequalem effecerant.

THES. XXI.

In nonagenario pariter, in theatro dissecto, duae ex valvulis sigmoideis in principio aortae, intercedente cartilaginea & ossea substantia, ultra dimidium concretae erant, quam arteriam ideo asseruamus. Ne tamen quis existimet, ossificationem hanc solum vitio aetatis fieri, in qua sententia praeter alios D. *Grimm* fuit, qui in *Miscell. Curios. Dec. II. A. III. Obs. XXXVIII.* post varias obseruationes allatas, inquit: quemadmodum os de corde cerui in iuniore ceruo tantum cartilagineum est, in annoso tandem in osseum corpus demum degenerans, sic & in homine idem contingere. Hinc cum in senibus praecipue ossea illa substantia reperiatur a nutritii humoris gelatinosi maiori, ac alias requiritur, siccitate ac coagulatione, siue humidi natiui imminutione, cum tempore succedente, eandem prouenire, est credibile.

THES. XXII.

At enim vero, arteriam aortam, prope cor cum valvulis osseam, in viro triginta annorum obseruauit *Cowperus*, qui casus cum figura expressa in *Transact. Philos. n. 299. p.*

1970. videri potest. Merito propterea ab *Eodem* morbis annumeratur, quia vir iste ex ulcere pedis cum carie ossium coniuncto, in phthisin perfectam inciderat, ac per plures menses ante obitum de pulsus intermissione conquestus fuit. Quod vtvt ulceri pulmonum ac polypis in ventriculis cordis reperiis, ex parte etiam adscribendum, ipsius tamen arteriae & valvularum ossilem duritiem, ac inde impeditam liberam expansionem & contractionem, praecipuam pulsus deficientis & irregularis causam fuisse, ratio suadet.

THES. XXII.

Mirum autem est, quo pacto circulus sanguinis continuari queat, quando principium aortae in toto suo ambitu ossilem duritiem habet, qualem *Mercklinus* a *D. Scheurlio* Patavii in aedibus Marchettis visam recenset, *Miscell. Dec. II. A. I. Obseru. XC.* quod arteria magna in corpore masculino, vbi e sinistro cordis ventriculo excurrit, ad palmae fere longitudinem, iuxta figuram ibi expressam, ossilem reperta sit. Qui forte idem casus est, de quo ipse Marchettis, referente *D. Grimm. l. c.* publice retulit, arteriae magnae truncum prope cor, tam durum ossilemque inuentum a se fuisse, vt etiam mallei ictum eluderet.

THES. XXIV.

Quem autem latet, circulum vitalem a pulsu cordis & arteriarum, seu reciproca ventriculorum cordis, & arteriarum dilatatione, & contractione, systole & diastole dicta, dependere. Hac igitur, ob duritiem & immobilitatem aortae, in ipso principio & exortu e corde, totaliter sublata, concipi vix potest, quomodo circulatio sanguinis continuari potuit. Reliquum igitur truncum arteriae motu suo peristaltico defectum hunc suppleuisse, credendum est.

THES. XXV.

Praeter arteriam aortam, eiusque valvulas, praeternaturali ossium generationi obnoxia est dura mater, praecipuis quoad processum falciiformem, in quo frequenter ossicula inuenta fuerunt. Duo exempla ossiculorum, a nobis in falce obseruatorum, in prooemio huius dissertationis commemorauimus. *Cheseldenius* etiam tale ex homine, acerbissimo capitis dolore defuncto, a falce iussulit, quod in *Transact. Philos. Regiae Societatis Londin. n. 387.* delineatur.

THES. XXVI.

In *Commercio literario specim. XLll. ex literis D. D. Mayeri, Prof. Publ. Pragense. ad D. D. Geuzium* datis, recensetur casus hominis, affectu cataleptico paralytico per interualla laborantis, ac ob facinora commissa iustitiae gladio interfecti. In huius corpore dissecto, in processu falcato inter duplicaturam eius, tria ossicula, vnum triangulare, longitudine sex
19 lineas, latitudine quinque, crassitie duas conficiens, facie supina striatum, inferna glabrum, reliqua duo longitudinalia striata & minora, simileque os praeterea in rima corporis callosi, ad principium cerebelli, duoque alia, in ventriculo cerebri sinistro, seminis lupini figuram habentia, reperta fuerunt.

THES. XXVII.

Quemadmodum concreta ista praeternaturalia, non tam faeuitiei specialis huius hominis signaturae, uti ibi praesumitur, quam affectus cataleptico paralytici, periodice recurrentis, causae reputanda esse, patet, ita ista, in corporis callosi rima & ventriculo sinistro inuenta, non tam ossibus, quam calculis annumeranda esse, iudico. Quae vero in processu falcato sedem habuerunt, vera omnino ossa fuerunt, uti striata eorum textura confirmat, quam pariter in ossiculo, a

nobis ex falce sublato, ope microscopii videre licet. Sicuti etiam calculus filicem duritie & candore aemulans, a *Schellha* vero in falce detectus, potius ossibus annumerandus est, quia in depressiori eius latere, quo cum falce cohaesit, duo punctula rubentia vasorum sanguineorum, substantiam eius ingressorum vestigia, apparuerunt, quod etiam in nostro ²⁰ praedicto officulo, dum recens eslet, obseruauimas. De isto vide *Bonet. Med. Septentrion. L. I. S. W. C. V.*

THIS. XXVIII.

Confirmatur hoc vterius per alias obseruationes auctorum, vbi processus ipse falciformis totaliter, vel quoad maximam partem, in osseam substantiam mutatus, inuentus est. Exemplum huius rei habet *Bonet. l. c. S. III. c. VIII. c. VII.* quo loco narratur, in meretrice processum falcatum omnino osseum fuisse, quae uti obstinati capitis fuerit, ita nil mirum esse, ibi dicitur, si eiusdem mollia in osseam duritiem concreuerunt. Additur vero in scholio, processum falciformem, antrosum cranio arcte adhaerentem, ad dimidiam sui longitudinem penitus osseum ex obseruatione *Volckumeri* in cellisimo principe Bambergensi inuentum fuisse, qui tamen miti ingenio, & longiori vita dignus, fuisse, fertur.

THIS. XXIX.

Quae vero de ossibus in aliis visceribus, tumoribus, & abscessibus repertis, ab auctoribus recententur exempla, ea ad ²¹ tartarea & calculosa concreta magis referenda esse, videntur. Sic in *Miscell. Cur. Dec. II. A. III. Obseru. XIX. Schenckius* officulorum, ex sarcocoele suppurata prodentium, non inuit, ac non immerito, quomodo officula ista in locum plane exossum peruenerint, intricatum ipsi visum est. Pariter *Wurffbainius l. c. Obs. CLXXXII.* officulum coralliforme ex tumore steomatico exentum recenset, de quo idem valet iudicium.

Os autem cruciforme in liene repertum, quod adducit *Borell.*
C. 1. *hiff.* 4. a tunicis valorum sanguiferorum induratis, or-
tum trahere potuit, vti etiam ille iudicat.

THFS. XXX.

Quicquid huius fit, ex haecenus adductis constare existi-
mamus, calculorum & ossium praeternaturalium generatio-
nem in corpore nostro, a partibus salinis viscidis atque tar-
tareis dependere. Vtut enim cum *Gogliardo in Anat. Ossium*
fuccum, quo ossa etiam naturaliter nutriuntur, & generantur,
gypseam naturam habere, non dicere audeam, a nutrimento
22 tamen salino, plus minus viscido, & tartareo, uti varia con-
creta calculosa, ita scirrhos & indurationes viscerum, ac ossi-
ficationem praeternaturalem, pariter tunicarum membrano-
sarum & tendinearum vasorum sanguiferorum, imprimis ar-
teriarum, ac durae matris dependere, nullum est dubium, ac
pluribus argumentis nos demonstrare possemus, nisi ob alia
negotia in praesenti nobis propositus esset huius
dissertationis

F I N I S.

...the ... of ...

THE ...

...the ... of ...

THE ...

FACULTATIS MEDICAE
IN
ACADEMIA LIPSIENSI
PRO-CANCELLARIUS
D. IO. ZACHARIAS PLATNER
PANEGYRIN MEDICAM
d. IX. Mai. Anno MDCCXXXVIII.
CELEBRANDAM INDICIT
ET
DE OSSIVM CONFORMATIONE ET COLORE
QVAEDAM DISSERTIT.

ACADEMIAE MEDICAE
IN
ACADEMIA PARSINENSIS
PRO-CANCELLARIUS
D. IO. ZACHARIAS FLATNER
PANEVNI MEDICAM
A. IX. M. C. MDCCXXXVIII.
CELEBRANDAM INDICIT
ET
DE OSSUM CONFORMATIONE ET COLORE
QVAEDAM DISSERT.



Cum haud ita pridem de ossium epiphysibus quaedam commentatus essem, etiam nonnulla de horum ortu, & modo, quo in utero materno inchoantur, post vero pedetentim augentur, perficiunturque adieci. Ex illo tempore prodierunt Celeberrimi BERNARDI SIEGFRIED ALBINI *Icones Ossium foetus humani*. Opusculum quod & magna, quam doctissimus vir adhibuit accuratone, & tabularum politissima arte exscriptarum elegantia longe praestat omnibus, quae de hoc argumento omni tempore prodita fuerunt. Invenio autem eum negare, ossa, antequam in pusillis embryonibus cartilaginosa fiunt, unquam membranas esse, sed ab initio & mollitudine & habitu tenerum referre gelatum. Probat enim illa teneriora ossium futurorum rudimenta, si ex iis omne fluidum calore difflatum sit, mox ita extabescere, ut vix quidquam reliquum sit, eaque etiam, si aqua fuerint demersa, paululumque agitata, penitus liquefcere & mollitia diffluere. Haec vero, quamvis illud probent, tenellorum ossa, non ex eiusmodi membranis constare, quales in caeteris corporis adulti partibus, quae omnem perfectionem habent, reperiuntur, malle tamen ossium primordia cum membranis comparare, quam cum coagulo, quale ex iure vel lacte obtinetur. Membrana enim est fibrarum vasorumque certo ordine dispositarum mollis flexilisque contextus, aliquando simplex, aliquando ex pluribus, sibi incumbentibus tunicis compositus, quod ultimum vel in cavis illis corporis nostri musculis, ventriculo, intestinis, fellis folliculo, vesica, praeterea etiam in vasis diversi generis deprehenditur. Cur igitur membranis non illa exilia ossium initia accenseri possint, nulla ratio est, cum hoc omni dubio carere videatur, in his ipsis, etiam si summam teneritudinem habentibus, esse stamina omnis generis fibrarum vasorumque, & horum contextum ill-

li, quem membranae habent, similem. Nisi enim haec, quae omnem aciem effugiunt, mente nobis concipiamus, quomodo illarum partium vitam, incrementumque intelligere possimus, me haud videre profiteor. Nec ossium nonnullorum, v. g. fistulorum crassities illud vetat, quae docet, ea in embryone ex pluribus membranulis fuisse composita. Rem enim perfecta aduulorum ossa confirmant, quae cum ex sibi inhaerentibus lamellis coagmentata sint, ostendunt, olim illas laminas, quamdiu molli natura, cereaque fuerunt, vel membranas fuisse, vel membranulis ita assimilatis, ut cum nulla corporis parte magis comparari possint. Certe istae ossae lamellae, quam tenerae sint, artificiosissimam fabricam, & admirabilem fistularum, varium succum trahentium, implicationem habere debent, & ideo tantum ab humore gelato, & per calorem aut frigus coacto densatoque differunt, quantum rude ac informe metallum a fabricata & certis vsibus accom-

V. modata machina. Quae autem sagacissimus Anatomicus caeteroquin de ossium incremento, & quam pedetentim ac gradatim induunt duritie, de eorumque appendicibus habet, sunt egregia & adeo dilucida, & omnibus, quae ab aliis proposita sunt, meliora, ut haud quidquam desiderari posse videatur.

a) Quantum vero ossa duritie discrepant, tantum etiam differunt

a) Haec cum iam literis configurata essent, adfertur ex Britannia nouus liber, cui titulus: *Human osteogeny explained in two lectures, read in the Anatomical Theatre of the Surgeons of London, July the first and second anno 1731. in which not on by the beginning and gradual increase of the bones of human foetuses are described; but also the nature of ossification is considered, and the general notion, That all bones are formed from cartilages, is demonstrated to be a mistake.* By Robert Nes-

bis, M. D. Fellow of the Royal College of Physicians, and of the Royal Society, and Reader of Anatomy at Surgeons Hall. Autor longe recedit ab opinione, quam hactenus fere omnes de ossium initiis habuerunt. Putant enim nec membranas in cartilagineis, nec has in ossa verti, seu ut plures credunt, durari. Rudimenta potius omnium ossium etiam a prima origine esse duplicis generis, alia nimirum membranacea, alia vero cartilaginosa. Prioribus adnumerat, inter caetera, lata illa ac tenuata

VI runt colore. Quamdiu enim in his vita est, seu vitalis succus per arterias in ea diuiditur, per venas autem reducitur, illa infantibus rubella sunt, & quasi sanguinolenta. Nemo enim ignorat, huic aetati longe maiorem numerum vasorum esse, ac natu grandioribus, quorum vasorum plura postmodum densantur, dum exiles fistulae, olim peruiaae, ab aliis paulo maioribus ad latus positis ita premuntur, vt penitus coalescant, & omnis transitus auferatur. Adulorum ossibus color est ex albo quasi coeruleus, quippe quae magis densata, pauciora habent sanguine turgida vasa. Quia vero eiusdem corporis ossa multum inter se distant, & plane diuersa sunt, necesse est, ea etiam disparis coloris esse; Quare alium habent

VII dura ac valentiora, alium rara ac cauernosa medullaque plena. Si autem, id quod nemo ignorat, quem vnquam ossium vitis mederi oportuit, ossi cuiquam iniuria accessit, alienus etiam color illi insidet. Et haec ossium decoloratio inter signa est vitiorum, quibus illa insistantur,

nuata caluariae ossa, de quibus probat, ea in tenerioribus abortibus, mox primis post conceptum mensibus excussis, nihil cartilaginosa habere, sed esse membranas. Ad alterum vero genus refert inter reliqua vertebrae, ossa illum, & alia, de quibus existimat, quod sint a primis temporibus mox cartilaginosa. Has vero cartilagineas non prius quam ultimis mensibus aliquid ossi habere ostendit. Postmodum vero os per omnes pubertatis annos, delecta sensim ac sensim cartilaginea incrementum. Hoc non ita fieri, [vt id ipsum, quod cartilago fuit, in os euadat, sed in cartilagineas, aequae ac membranas vasa duci, & per haec cum sanguine succum terrestrem permanere, seu futurorum ossium materiam. Hanc terram, quam cretaceam vocat, in sanguine inue-

niri, & in vasis paulo maioribus cartilagineum ad sensum demonstrari posse probat. His igitur particulis terrestribus seu tot minimis ossiculis in cartilagineas ac membranas depositis, ibi auctis, sibi que adunatis & quiescentibus [ad quam rem etiam multum valere dicitur naturalis illa attractio] os perfectum fieri, membranas vero & cartilagineas, quae prius ossium futurorum quasi formas exhibuerant, multum premi, tenuari ac tandem profus obliterari. De his, quae ingeniose profert autor; quo minus quid sentiam, nunc addam, prohibet temporis angustia, & summa, qua haec scribenda fuerunt festinatio. Omittere haec, quae forte oblata sunt, ideo nolui, vt videant harum rerum studiosi, nec his meam de membranis a gelato diuersis sententiam valde infirmam.

stantur, atque chirurgis morbi naturam caussamque, imo & exitum plerumque significat. Os enim, si arteriae, ad illud pertinentes obturantur, aut rescinduntur, orta inanitate emoritur, & ideo aridum fit, albicans, atque calci maceratae simile. Si quiescens in osse medulla perrumpit, os pingue est, & flavescens. Quando autem vitium altius descendit, vel si intus ortum ad exteriorem partem transiit, & medullofus succus profusus computruit, os nigrescit & naturalis eius color in plumbeum & atrium mutatur. Hoc etiam incidit, si graviora ulcera fistulaeque ossi supernatae sunt, hasque iam vel vetustas vel ipse cancer occupavit. Coloris etiam in ossibus mutatio fieri potest a succis, quibus aluntur, si illi non veri sunt, sed vitiosi, vel alieno humore mixti. Eorum enim ossa, qui regio morbo laborant, si is morbus penitus infedit, bilioso lure decolorari, plurium observationibus discitur. Atque THEODORVS KERCKRINGIVS *b)* in foetu, quem isterica enixa fuerat, non solum omnem sanguinem felle foedatum, sed ossa etiam eodem humore ita imbuta inuenit, ac si luteo colore arte essent infecta. Sed vero in his omne corpus tali colore vitiatum est; Illud autem nouum videtur & **II**X mirabile, ex alimento, ore sumpto, rubrum colorem ducere sola ossa, non vero caeteras corporis partes. *c)* Hoc enim ita fieri posse me per literas edocuit Vir iuuenis Clarissimus & doctissimus IO. HENRICVS KESSELRINGIVS, qui itinere, quod per Belgium, Britanniam Galliamque emensus est, in omnium rerum, quae ad artem medicam pertinent, notitia egregie profecit. Is enim scribit, se apud FRANCISCVM NICHOLS, Oxoni-

b) In spicilegio Anatomico obs. LVII. p. 118.

c) Ossia etiam in quibusdam animalibus alium colorem habere tradit FRANCISCVS NICHOLS in Compendio Anatomico Oeconomico, quod Londini hoc ipso anno prodit Praelect. V. p. 7. Dicitur enim in

quodam genere pulli indici ossa esse nigra: in aue Amadauadaca flavescencia, in pisce, qui Acus dicitur post coctionem vividantia. Hunc autorem, & quae possidere dicitur praeparata ceraque repleta ossa, multis laudibus extollit supra citatus ROBERTVS NESEITT.

Oxonienſem Profefſorem, & alios vidiffè offa animalium prorfus rubicunda. *d)* Sues, quibus illa nota tinctoria radix, Rubia vulgo dicta, poſtquam lanis inſcien-
 IX. ter farraginem erat obiecta, ſi hoc paſtu per aliquod tempus faginatae, & poſt iugulatae fuerint, offa habuiſſe rubra; & hoc caſu innotuiſſe Anatomicis, offa, quo duriora ſint, eo exuberantiorem ducere colorem, & ideo dentes prae omnibus reliquis nouo hoc colore rubere, ſed ea tantum parte, qua maxillae haerent, & membrana continentur, quam radicem vocamus; Alteri enim prominentiori nudaque parti, naturalem, niueum ſplendentemque manere candorem. Dentes vero ſic decolores fieri, & qui adſpectu aliquam admirationem contuentibus iniicere poſſint. Aliis literis, quas iterum ad me dedit laudatiſſimus vir, accepi, iam Gallos rem imitatos eſſe, & MORANDVM, Clarum inter Pariſienſes Chirur-
 gum, Academiae Regiae, cuius ſodalis eſt, ſceletum galli indici ſic rubefactum obtuliſſe. Id quod vero prae omnibus diligenti obſervatione dignum videtur, dum offa colorantur, haud quidquam mutantur aliae vicinaeque partes, nec quae in offibus eſt medulla. Etiam omittendum non eſt, rem haud ſuccedere, niſi in augeſcentibus & pubeſcentibus animalibus, quorum offa, vt videtur, molliora ſunt, & fiſtulas habent patentiores, recipiendis his ſuccis magis idoneas.

His

d) Nullam mentionem nichols facit c. l. huius quod expoſui experimenti. Plura alia vero noua habet v. g. Ligamenta tria veſicae delineat, quae veſicam ad umbilicum attollere, & actione hac alui excretionem iuvare dicuntur. Haec ligamenta, quae nulla alia eſſe videntur, quam quae ex arteriis umbilicalibus & v. racho relinquuntur, laxari exiſtimat, & umbilicum deprimi actione muſculorum pyramidalium, ut poſt contractis veſicae fibris humor ex hac exprimi poſſit. Actionem mu-

ſculorum, qui in aure interna ſunt, explicat. Praeſertim alia lege ſanguinis circulum motumque fieri, in corpore tum adulto, tum foetu, exiſtimat, & in adulto ſanguinem moveri ſex motibus alternis auricularum ventriculorum, arteriarum contendit. Venis etiam aliquam pulſationem tribuit: & quae ſunt alia, quae tamen partim maiori luce, partim etiam probatione egere videntur, & de quibus alia occasione diſſerendum erit.

His vero experimentis, praeterquam quod pulchra sunt, & aliquid iucunditatis habent, forte etiam artis nostrae & naturalis scientiae cultores ad alia pernoscenda ducentur, quae huc usque obscura delituerunt. Lux enim quaedam adferri poterit illi quaestioni diversarum, quae in corpore fiunt, secretionum, quae semper difficilis & magnis controuersis implicita fuit. Rubia, si principia, ex quibus composita est, rimari velimus, terra potissimum abundare videtur, cum aliquantum adstringat. Ossium vero omni humore priuatorum materia crudior terra est, quam illa ceu convenienti alimentum ex perlabantibus succis sibi adsciscunt. Etiam alio ex plantis deprompto colore ossa infici posse non adeo alienum, nec impossibile videtur. Nam & notus ille indicus color, & Glastum seu Isatis, indigena herba, fere eandem vim habent, quam illa nostra radice, & illarum succi coeruleum, colorem impertiri possent ossibus. Extemporali hac scriptioe ideo haec proponere volui, vt, id quod & ego molior, alii, qui in his rebus exquirendis curiosiores sunt, ad haec & similia tentanda incitentur.



IO. ANDREAS VNGEBAVER

OBERPOELNITZENSIS

EPISTOLA OSTEOLOGICA

DE

OSSIVM TRVNCI CORPORIS HVMANI
EPIPHYSIBVS SERO OSSEIS VISIS,
EARVMDIQVE GENESI

AD

IOANNEM ERNESTVM HEBENSTREIT

IN ACADEMIA LIPSIENSI ANAT. ET CHIR. PROF.

PVBL. ORD.

Lipsiae d. 3. Februar. A. O. R. MDCCXXXIX.

FOR ADDRESS AND STATE

STANDARD OF PAPER

GEORGE M. BROWN, JR.
PRESIDENT OF THE BOARD
OF DIRECTORS

JOHN W. BROWN, JR.
IN CHARGE OF THE
GENERAL MANAGER

THE BROWN MANUFACTURING COMPANY

THE BROWN

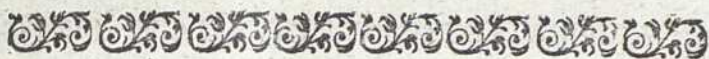

VIR

EXCELLENTISSIME EXPERIENTISSIME

AMPLISSIME DOCTISSIME

PATRONE ATQVE AVUNCULE

AETERNVM COLENDE

Quae me coeperit laetitia, quum TVAS, VIR EXCELLEN-
TISSIME, taedas nuptiales fulgere perceperim, his certe
literis, etsi vellem TIBI testari, non possem. Certe illa tan-
ta fuit, vt illam pronuciare non audeam, quum viderim TE
eiusmodi elegisse coniugem, cuius probitas atque virtus ab-
unde constet. Quo factum certe est, vt TE non solum feli-
cem, atque omnibus commodis, quaecunque modo hic no-
uus fert ordo, donatum fore augurer; sed & in nos, TVOS,
illum, quo nos haecenus amplexus es, fauorem in posterum
vberius appariturum confidam. Pia profecto pro incolumi-
tate TVA caraeque SPONSAE vota tacens nuncupo; nec
haec dicturo sufficerent paginae. Ast nota mea, qui TIBI
4 semper ad manus sum, mens est, quae profecto adulari ne-
scit, quin semper, si audeat plurimis & adpositis verbis, prout
hic moris est, vota facere, eam haecce conantem pudor fere
deterreat subrusticus. Deum optimum maximum pro inco-
lunitate TVA dilectaeque SPONSAE ita precatus sum, vt
efficacius quis nequeat. Piis, quae VOBIS abunde sparguntur
thura, & meam addo symbolam, nec votis thraesonibus, nec
laudibus exosis ero molestus. Sed potius, quum cognitum

fit iuxta illud Virgilii dictum, Nautam de ventis, de tauris aratorem narrare, de ouibus pastorem, de vulneribus militem multa proloqui; nec me peccare autumo, si de ossibus trunci corporis humani quaedam TIBI commemorem; nisi turpe sit pronubis sermonibus de putridis ossibus orationem immiscere. Nauseam certe moturus neminem ero, si quaedam in illis singularia visa enarrem; Nempe & delicatuli, & a rebus anatomicis prorsus alieni ossa sicca, & ad albedinem debitam redacta manibus versari volupe habent, & eburneam mirantur elegantiam: quapropter nec TIBI artis magistro, nec SPONSAE, quae nec TE nec artem odit, graue futurum esse arbitror leuem commentatiunculam *de ossium trunci corporis humani epiphysibus sero ossis visis, earundemque generis* intelligere.

Corpus nostrum tribus distinguitur cavitatibus. Primam, quae viscera intellectum facientia tegit, atque tuetur, iam mitto. Illas vero duas, quae partes actionibus tum vitalibus, tum animalibus destinatas continent atque fouent, lustrare quoad ossa sua & fulcra sustineo. Ossa vero truncum efficientia sunt: Vertebrae, os sacrum, coccyx, ossa innominata, costae, clauiculae, scapulae & sternum. Accuratus singula secundum omnes suas circumstantias describere iam non audeo, ne rem longe melius peractam agere videar. Ad illam saltim attendo circumstantiam, quae inter omnes constat, quod nempe homo, dum extendi atque crescere in longitudinem deserit, ampliari tamen, & in latum extendi, atque deusari non desinat, quam rem certe siue omni praeuia ratione neutiquam fieri posse autumo, quin potius eas, quae visae sunt epiphyses in hominibus viginti annorum natis, aliquid conferre posse credam atque perluasus sim.

Epiphysis vero ab ἐπιφύσει dicta, notat corpus alio corpori superimpositum atque innatum, prout vulgo deriuatur atque vi significationis suae habetur. Non iam proferam, quod vario sensu apud autores legatur; nempe apud THEOPHRA-

PHRASTVM ERESIVM in *historia plantarum* de arboribus. In ATHENAEI *Deipnosophia* piscium generi squammas non habentium tribuatur. In HIPPOCRATIS *Epidemicorum* libris ulcera excresecientia denotet, prout Magnificus PLATNERVS in *Dissertatione de ossium epiphysibus* hic Lipsiae habita id uberius declaravit. Nec eo sensu vocabulum epiphysin, quo nempe stratum super stratum positum denotat, & in quo sensu etiam ossibus cranii epiphyses a veteribus denegata tribui possent, intelligi hic volo. Sed potius, prout omnes antiqui & recentiores id sumserunt, Epiphysin, siue ossium appendicem nuncupo os minus in tenera aetate cartilagineum, & in procedente osseum, aliis maioribus ossibus mediante cartilagine firmiter iunctum atque adnatum, quae successu temporis tandem recedit, ita, vt appendix haecce cum osse, cui infidet, in vnum coeat, & in apophysin, vt ajunt, mutetur.

Haec itaque omnium epiphysium est conditio, vt osseam habeant naturam, & eandem ob causam eodem modo, ac reliqua corporis humani ossa generentur. Sin enim consideremus originem corporis nostri tenuem, quod, si vel ex animalculo spermatico, vel ex feminis motu, si foecundatur, ortum trahat; id tamen concedendum erit, durissima corporis nostri ossa omnem effugere sensum, quae tamen iam principio tenuissimo praecexistere negari non possunt. Membranam itaque primum elementum omnium partium, & quoque ossium constituere Anatomici. Quam rem sagacissimus KERKRINGIVS in *osteogenia foetuum* cap. I. inter alia ex fontanellae membrana successu temporis ossescente, & maxillae inferioris in mento per membranam prius, & tunc cartilagineam, coniunctione luculenter probat. Quum itaque id epiphysibus cum reliquis nostri corporis ossibus sit commune, quae res in sensus incurrit, quod ex cartilagine tandem in osseam substantiam mutentur; non absolum erit, & easdem antea fuisse tenerissimas membranas, concludere. Quam rem egregie Magnificus PLATNERVS in *dissertatione citata* §. V. docuit atque demonstravit.

Aggressurus itaque negotium, quo genesis epiphysium serotinarum ossium trunci lustrare constitui, primo omnium ad fulcrum eius, nempe spinam, animum intento. Constat vero illa septem vertebrae colli, duodecim dorsi, & quinque lumborum; praeterea & osse sacro, & coccyge. Omnibus haec communis est ex membrana & cartilagine origo, omnibus sunt principia eadem. Singula vertebra, nec quinque illis ossis sacri exceptis, triplici osse, dum duritiem suam nanciscitur, componitur, si Atlantem & Epistropheum exceperis, quorum hic quatuor, ille vero quinque distincta ossicula, antequam coeant, monstrat. Quam rem satis accurate laudatus KERKRINGIVS *libro citato* Cap. XII. descripsit. Licet eodem loco FALLOPIVM, qui quinque ossicula Atlanti attribuit, reprehendat, lectoremque ne ab illo in errorem abducatur, moneat. Sine dubio ille Atlantem in foetu recens nato, hic vero in subiecto quatuor vel quinque annorum examinare, qua re vterque, quo sententiam suam defendere potuerit, nactus est occasionem. Non itaque longo sermone differentias atque genesis vertebrarum, atque spinae foetuum tradam, ne rem actam agere velle videar. Non ita curo vertebrae tribus adhuc ossibus constantes, sed iam coalitas in vnum considero.

Observamus vero in qualibet vertebra subiecti iunioris hinc inde superesse cartilagine, quae successu temporis mutantur, &, cum adolevere homines, desunt. Sic plurima sursum atque deorsum insidet corpori vertebrae cartilago, in qua re maior iuniorum mobilitas est posita. Ad latera inque processibus transuersis observamus cartilagine, quae in adultis vacant. Nec spina in adolescentulis tota est ossea, sed maiorem habet cartilagineam appendicem. Quas cartilagine omnes si consideres, inque iunioribus a sexto ad decimum sextum usque annum dirumpas, illas & in his & in epiphysibus infantilium ossium, exempli gratia femoris atque tibiae, eius-

eiusdem videbis naturae. Inaequalis est superficies vertebra-
rum; protuberantiae & foueae, tum in corpore vertebrae,
tum in cartilagine, conspiciuntur, quae & recipit & recipi-
tur. Quae sola conditio satis abundeque commonstrare pot-
est, cartilagine hasce non ligamentis cartilagineis spinæ, sed
potius ipsius vertebrae corpori esse adiudicandas. Quum &
id accedat, quod illae cartilagine tandem naturam osseam
induant, atque mediante adhuc cartilagine corporibus sua-
rum vertebrarum adhaereant. Quemadmodum id celeberrimus
ALBINVS in *iconibus ossium foetus humani* Tabula VII.
Fig. LI. de spina dorsi annotatit.

In prima uertebra siue Atlante nulla fere cartilago cerni-
tur in puerili aetate, praeter hanc, quae apicibus processuum
transuersorum apposita est. Et licet ea in prouectiore aetate
prorsus absit, & recte concludi possit, quod ea tandem, non
aliter ac in reliquarum vertebrarum processibus lateralibus,
ossescat, & prius in epiphysin mutata cum vertebra coeat;
Id tamen, quum nondum viderim, affirmare non audeo.

Altera Epistropheus dicta parte sua superiore in proces-
su odontoide, cartilagine laeuigata est, quae per omnem vi-
tam superesse, ob motus facilitatem, deprehenditur, & su-
peresse debet. In inferiore tamen parte, cartilagine, quae
in epiphysin mutatur osseam, donatur, caetera eidem cum
reliquis colli vertebris communia deprehenduntur. Reliquae
colli vertebrae, superius atque inferius, cartilagine, quae
paulatim ossescit, donatae sunt, in processibus vero transuer-
salibus nihil eiusmodi reperitur, duplex tamen cartilago in
processu spinoso bifurcato habetur.

Dorsi atque lumborum vertebrae id cum vertebris colli
8 habent commune, quod corpus attingit & processus spinosos,
id tamen illis proprium est, quod in earumdem processibus
transuersalibus reperiantur epiphyses. Omnibus vertebris,
quaecumque modo epiphysibus corporibus suis adnatis gau-
dent, vno eodemque modo generantur & fiunt. Larga car-
tilago illis insidet atque in eis conspicitur, quae ad decimum
sextum

sextum vsque annum immutata manet. Paulo post decimum se-
 ptimum annum mutatur sensim sensimque, ita tamen, ut, si eius-
 modi vertebram recentem, & iam a carne sua firmiter per-
 tendines adnata liberatam conspicias, primo intuitu, dum car-
 tilagines adhuc albicantes cernuntur, ossicula subesse haud
 credideris. Ast exsiccata, quae super corpus vertebræ est,
 cartilagine, iucando spectaculo albicans circulus, licet ten-
 nuis nec valde latus, dum cartilago fusca per exsiccationem
 reddita fuit, cernitur. Nec illa ossea portio ad anteriora vs-
 que corporis eo tempore statim prominet, sed antrorsum ad-
 huc cartilaginea est, quae successu temporis tota ossescit, &
 prout in subiecto vigesimum primum agente annum vidi, ista-
 tim cernitur ossea, ligamento cartilagineo abrafo. Et has
 VESALIVS suo iamiam tempore delineavit *Lib. II. Cap. XI.*
 & contra FALLOPIVM, qui de iis dubitauerat, defendit in
examine obseruationum FALLOPII p. 775. Neutiquam vero
 per omnem superficiem, tam inferioris quam superioris ver-
 tebræ partis, extenditur, atque in osseam mutatur, licet
 omnem hanc antea induxerat cartilago, quae in medio super-
 fles manet. Cuius rei veritatem & ex valde annosis probare
 liceat subiectis. Quorum vertebrae si consideres, inuenies
 superius atque inferius circulum elatiorem duarum linearum
 latitudinem aequantem, qui apophysis: Et in medio foueam
 profundiorē paulloque asperiorē, quae antea in recenti
 osse cartilagineo ligamento firmiorem praebuerat infertionem
 atque commissuram. Praeter has duas communes vnicuique
 epiphyses, & ea cuiuslibet data est, quae in apicibus processuum
 spinosorum constituta est, quas vertebrae colli, ob spinas suas
 bifurcatas, duplices, reliquae vero simplices obtinuerunt.
 Eaedem deprehenduntur cartilagineae ad decimum sextum us-
 que annum, quo demum superato illae mutantur, & ceu
 granula ossibus adposita cernuntur. Sunt vero illa in colli &
 dorfi vertebris, ob earundem acumen, admodum exigua, fa-
 cileque in praeparatione, ni sollicitè eadem seruare studeas,
 corrumpuntur, quae tamen longiora, ob processuum spino-
 forum

forum latitudinem in duabus vltimis dorſi, & omnibus lumborum vertebris conſpicias. Eaſdem appendices in ſubiecto poſt vigefimum annum extincto, in vertebris dorſi & lumborum hinc inde adhuc ſuperſites, cernere potuimus. Eae adhuc deſcribendae reſtant, quae in proceſſuum tranſverſalium apicibus cernuntur. In colli vertebris videndi felicitas nondum contigit. Aſt tamen in vertebris dorſi eaſdem addeſſe deprehendi, inque cadavere poſt decimum ſeptimum annum deſuncto vidi. Erant illae, ob proceſſuum illorum latitudinem atque amplitudinem, amplae, ſed & coaleſcentiae proximae. In vertebris lumborum in eodem cadavere, ob earumdem proceſſuum apices acutas, tenues atque exiguae conſpiciebantur. Id tamen ſingulare quandoque accidit, quod nempe interdum totus proceſſus tranſverſalis cuiuſdam vertebrae lumborum, reliquis oſſeis, cartilagineus ſuperſit; interdum, ſi annoſius fuerit ſubiectum, proceſſus oſſeus factus mediante cartilagine corpori adnatus ſit; id quod altera vice vidi, & eiſmodi vertebrae experientiſſimum D. HARTRAMPTIVM in praeparatis quoque habere novi.

Maximam conformitatem cum vertebris habet os ſacrum, quod non ſolum in iunioribus, vbi adhuc diuiſum eſt, quinque efformari vertebris conſtat, quae, eſtſi ad latera coaluere, in medio tamen, vel corpora inter, cartilagine diſtinctae videantur. Habet hocce os in ſuperiore parte, vbi cum vertebra vltima committitur, epiphyſin illis vertebrarum per omnia ſimilem. Sunt eidem quoque oſſi in dorſo epiphyſes proceſſibus ſpinofis ſuis, aequae ac in lumborum vertebris, adpoſitae atque adnatae. Ad latera, vbi cum oſſe Ilium coit epiphyſes alit, quae ſero, non ſecus ac reliquae latae & ſuperficiales, generantur. Extenduntur illae per totam ſuperficiem, quae oſſibus Ilium coniungitur, graciles atque tenues, fiunt itidem, ac reliquae epiphyſes ſuperficiales, oſſeae.

10 Sin de huius rei veritate, earumque exiſtentia dubitari poſſit, Celeberrimi ALBINI teſtimonio enincam, qui eaſdem l. c. deſcribit. Singulare tamen in oſſe ſacro quid vidi, quod, li-

Tom. VI. K k cet

cet ex subiecto septendecim annorum erat, ad latera coaluerat. Erant ibi locorum, vbi antea prima & secunda huius ossis vertebrae cartilagine distinguebantur, in vtroque latere inter os & epiphyfin a latere adpositam, et iam modo descriptam, minora ossicula triquetra, cartilagine interdistingua, fortassis rudera cartilaginis antea has vertebrae in latere distinguentis. Iucundum & id erat obseruatu in osse sacro subiecti eiusdem, quod, licet ad latera coaluerit, medio tamen tot, quod sunt vertebrae, distinguebatur cartilaginibus, quarum illae duas superiores vertebrae distinguentes, singulae duas epiphyses ossifectas commonstrabat, quae, cum cartilago interposita nigresceret, egregie atque luculenter conspici poterant. Eadem erat epiphyllum harum conditio, ac illarum corporibus vertebrarum adnatarum, quas tamen plenarie coaluisse, & abesse iam in sacro osse subiecti viginti annorum intelligo.

Appendix ossis sacri, coccyx, qui quatuor vertebrae componitur, in superiore parte, vbi cum osse sacro committitur, eiusmodi habet epiphyfin, quales & inter primam & secundam suam commonstrat vertebrae, licet pro eius tenuitate atque paruitate tenues atque exiguas. Inter vltimas duas vertebrae nihil distincti visum fuit. Forte illae his destituuntur, quoniam ipsae serotino tempore, decimo quinto demum anno, ossescant, vel quod admodum squammosae atque porosae existant.

Ossa coxae vel innominata, quae tribus constant ossibus in iunioribus distinctis, iam lustraturus non accuratius in eorundem originem atque osteogeniam inquiri, quam accurate, vna cum defensione suorum ossium triplicis nominis, dedit KERKRINGIVS l. c. cap. XIII. Accuratiorum vero illorum triplici origine ossescentium descriptionem celeberrimus dedit ALBINVS Tab. IX. fig. LXVII. Singulare tamen id est, quod eodem loco annotauit vir egregius, quod
nem-

11 nempe, antequam haec tria ossa in acetabulo coeant, ossicula quaedam interposita ostendantur. Quam rem tamen in iuvene quindecim annorum, vbi separata adhuc erant, & in puella septendecim annorum, vbi coaluerant ossa, videndi non fuit copia. Quemadmodum vero de huius rei veritate nullus dubito: Ita certum erit eiusmodi minutula ossa inter has aetatum periodos existere, & subito facta subito evanescere. Hariolari tamen licet, eadem eiusdem fuisse indolis, ac in osse sacro deprehendi. Haec ossa, licet iam in acetabulo coaluerint, copiosam tamen in margine Ilium, in tubere magno ossium Ischium, & in anteriore parte ossium pubis, vbi illa inter se committuntur, monstrant cartilagineam. Quae si disrupta fuerit, quod aliquando, me aegre ferente, in subiecto iuniori, cum ossa aquae feruenti immitterem, factum fuisse probe noui, inaequales cernuntur superficies, vbi adhaesere. Adsunt sulci & protuberantiae, quibus aequales respondent in cartilagine opposita, ita, vt non aliter, ac reliquae corporis nostri epiphyses, illae ossibus vniantur. Longo tempore cartilagineae existunt, nec ante mutari incipiunt, quam ossa haec tria inter se coiungere. Intellexi vero haec inter se concreuisse in subiecto septendecim annorum.

Haec ossa cum a carnibus liberarem, cartilagineas has supra adductas habebant albicantes, & valde adhuc latas, quas cum sedulo conseruarem, in osse Ilium nulla ab initio cernebantur ossea puncta. Cum vero in aere ossa exsiccarem, cartilagine fusca facta, transparebant iucundo spectaculo. Vnum erat in posteriore parte illius marginis, vbi ligamenta inferuntur, quae a vertebrae lumborum ad hocce os extenduntur, cum circumquaque adhuc existeret cartilago. In parte anteriore margo ille cartilagineus erat in os mutatus, & per os Ilium exporrectus, vt quinque digitis transversis impositis eius longitudo esset aequalis. Media inter haec puncta ossea existens cartilago nondum mutata erat, nec osseas partes commonstrabat, quae tamen tribus transversis di-

gitis longitudine sua pollebat. In altero osse eadem cartilago per tantum spatium, quam primi ossis existerat, in duo tamen frusta, cartilagine tenui diuisa, transuersim fidebatur. Deerat autem punctum osseum adhuc, ubi ligamenta a 12 vertebra in hoc inferuntur. Hasce vero epiphyses perfecte formatas in puella viginti annorum vidi, ubi anteriora & posteriora versus cum osse suo coalescere incipiebant. Et quidem praecise eo loco, ubi in altero subiecto prima ossa obseruabantur.

In osse Ischium, cum firmiter ibi per tendines suas adhaerentes carnes degluberem, inueni totum tuber magnum osseum, tenui saltem cartilagine laenigatum, quod tamen adhuc, ceu epiphysis ossea, suo ossi insidebat. Anteriora versus os pubis tenuis cartilago exporrecta erat, quam subiectum viginti annorum osseam & epiphysin factam luculenter monstrat atque habet. Annotauit & has epiphyses celeberrimus ALBINVS his duobus ossibus infitas l. c.

Ast ossa pubis, ubi inter se committuntur eiusmodi epiphysibus donata sunt. Manent tamen illae per plurimum tempus cartilagineae. Examinaui easdem in virgine viginti annorum, & nondum mutatas deprehendi. Vidi tamen in puella septendecim annorum, quod miratus sum, in vna parte osseam tenuem, in longum exporrectam, quod os adhuc inter praeparata VIRI EXCELLENTISSIMI est. Nunquam vero adhuc eandem vidi totam osseam, & ceu epiphysin insidentem, quod tamen fieri valde probabile videtur. Sin id negas, perpendas quaelo amplam istius ligamenti cartilaginei, vel sychondroleos, quae haec ossa iungit, latitudinem, quae valde exigua est in subiecto triginta saltem annorum. Accedit id, quod, si omnem cartilaginem ab ossibus pubis iuniorum absumas, profundi sulci transuersi appareant, reliquis, quae cartilaginibus in epiphyses osseas nondum mutatis cum suis ossibus intercedunt, profundiores. Porro eiusmodi sulci, licet omni car-

cartilagine follicite abrafa in fubiectis annofioribus non reperiuntur, fed illa parte, qua committuntur haec offa inter fe per lynchondrofin, glabra & laeuigata exiftunt atque obferuantur. Haec fi fedulo confiderentur, facile probari poterit, idem hoc cartilaginibus his aliquando fieri, licet per breue tempus exiftant epiphyfes offeae. Nec hoc ficco pede praetereundum, quod aliquando in iunioribus foeminis in
 13 partu difficili, licet rariffime, in vno vel altero latere fecesum patiantur, quod non aequè in annofioribus fieri obferuatum eft.

Costae, quae ad tuendas partes nobiliores vitalitatem facientes deftinatae funt, inter offa primum genita exiftunt, ceu id annotauit KERKRINGIVS l. c. cap. XIV. Ea vero illarum eft conditio, vt capitulum ingens in fubiectis iunioribus cartilagineum, quod a costa ipsa facile feperari poteft, habeant. In connexa vero parte, vbi cum proceffibus tranfuerfis vertebrarum articulatur, etiam cartilago adpofita in omnibus, quae modo cum his proceffibus articulum faciunt, cernitur. Id tamen notandum in mutatione illarum cartilaginum accidit. Magna funt illa capitula in homine recens nato, imo dicam longiora, quam in fubiecto quindecim annorum, in quo latae, & superficiei capitulorum quali obductae confpiciuntur, nec ullum fignum offificationis tranfpasere deprehenditur. In cadauere vero feptendecim annorum, poftquam ficca erant offa, in capitulis illis tranfpasere officulum planum fupremae parti costae adpofitum, plurima cartilagine circumdatum atque laeuigatum animaduerti, quam rem quoque in viginti annorum fubiecto luculentius uidere eft occasio, vbi prorfus offeae, ceu epiphyfes, corporibus costarum infident. Planae vero illae funt, nec ullo modo fuae cartilagini, quae in iuuentute erant, aequales. Vix lineae femiffem fua profunditate aequant, licet latitudine fua totam fummitatem costae obuelent. Altera, quae in iunioribus costis vifa eft epiphysis, fuit in illo loco, vbi cum pro-

cessibus transuersis vertebrarum, articulantur. Carent his vltimae tres, quae ob processuum vertebrarum suarum ad spinosos procliuatatem & exilitatem, attingere eosdem non possunt. Habetur tamen in superioribus omnibus in illo condylo cartilago, quae tandem ossescit, & quidem ita, vt ouale corpusculum osseum fuscis cartilaginibus, lentis minimae in modum innatare putare posses: Vidi hasce epiphyfes in septendecim annorum subiecto, quas tamen abesse in viginti annorum puella deprehendi. Rem ita esse & celeberrimus ALBINVS l. c. *Tab. VII. Fig. XL.* loquitur.

Primum omnium illud os, quod recte *πρωτογενες* appellavit ARISTOTELES, & quod quoque KERKRINGIO teste in abortibus sex hebdomadam reperitur osseum l. c. *cap. 14. XVI.* nec epiphyfi quadam sera destituitur. Licet illam Celeberrimus ALBINVS illi profus deneget, qui expressis verbis *Tab. XIII. in explicatione fig. CXVI.* dicit: *Atque extrema etiam illa, iam cito a trunco osse absumuntur, vt diu ante maturitatem foetus nulla amplius habeat addidamenta cartilaginea. Nec deinde epiphyfes habet: Quam tamen rem neutiquam concedendam esse arbitror. Quotquot enim iuniorum clauiculas inspexi, illas, vbi cum sterno iunguntur, cartilaginem adnatam habere deprehendi. Probe scio me accusari posse, quod cartilaginem interosseam fortasse ibi reperiundam, confundam: Ast illam probe noui. Dissecta enim a sterno clauicula, illa, si in clauicula remanserit, supra eandem fluctuare, digitoque facile moueri posse percipitur; hac remota denique cartilago obducta est capitulo, quae non abradi tota a superficie sine ossis quadam deperditione potest, vt reliquorum condylorum, quibus laenigantur, cartilagines. Sed si eandem vi auellas, tota recedit & iulcos atque protuberantias in osse, ceu reliquae epiphyfes, relinquit. Quam rem solummodo in iunioribus sic fieri posse deprehendimus, non autem in senibus, quorum clauicularum capitula cartilagine laenigata, etsi hac orbentur, aequalia tamen semper cernun-*

cernuntur. Deprehendi eas in infante, & in reliquis aetatibus ad decimum septimum usque annum mere cartilagineas. In vigesimo vero anno defuncti claviculis ossescere easdem, aequae ac hae in capitulis costarum, compertum est. Totam eandem osseam, & mediante cartilagine ossi adnatam habet, in osteotheca sua experientissimus D. HARTRAMFFTIVS, quam ex subiecto viginti trium annorum sumsit. Ad cuius dexteritatem, si meae fidem habere nolis, te relego. Obiicere tamen forte quis posset, cartilaginem illam interosseam ossesactam fuisse. At illi respondeo, quod illud certe absolum sit, quum in iunioribus sic reperiatur, nec simile quid in sene visum sit. Sceleta certe, quae VIR EXCELLENTISSIMVS in osteotheca sua a duobus diebus ad vigesimum annum vsque, duodecim habet, omnia cartilagine hac donata monstrant claviculas, quorum ultimum in vicesimo anno defunctum prae se fert ossescentes. Obseruet modo discipulus, si placet, & in omnibus iunioribus eas certo inueniet, quas descripsi cartilagineas, easque in iisdem conditionibus, licet non semper ossescentes in omni subiecto, ob aetatis forte teneritatem, reperiet. Et certe maxime necessariae fuerunt eiusmodi epiphyses. Constat enim inter omnes, hominem eo potius tempore, quo proceram suam staturam nactus est, in latum extendi, humerisque demum latioribus ornari. Quae vero ratio esset elongationis clavicularum, quae etiam symbolam suam ad humeros latos conferunt, si omni epiphysi illae destituerentur. Defendendus mihi quodammodo videtur INGRASSIAS, qui in *Commentario in Galenum de ossibus* claviculae duas adiudicauit epiphyses. De ea, quae sternum versus est certi sumus: de altera vero, quae in illo sine claviculae, vbi cum acromio per articulum coniungitur, non valde dubitarem. Hanc, etsi licet nunquam osseam viderim, inueni tamen semper, & quoque in subiecto septendecim annorum paruum cartilaginem, quam & fortasse, quum in adultioribus desit, ossescere non absolum

num sit statuere. Forſan occaſio & illam datura eſt oſſeam.

Nec minorem ſcapula meretur attentionem, quae licet in homine nato oſſea reperiatur, plurimam tamen cartilagineam hinc inde habet. Toti eius baſi cartilago adſita eſt, quae in angulo inferiori valde lata atque larga exiſtit. Proceſſus coracoideus & acromion cartilagineae ſunt, quem vltimum ad decimum quintum vsque annum inueni mere cartilagineum, eundemque in ea aetate, qua omnes artuum epiphyſes erant extinctae, reperi ſuperſtitem oſſeam epiphyſin factam. Quam rem quoque cauſam ſociam augmenti humerorum iam plenariam ſuam ſtaturam nactorum eſſe arbitror. Singularem tamen baſis meretur attentionem; haecce enim tota cartilagine obducta eſt, quae eadem manet ad decimum ſextum vsque annum. Poſt decimum ſeptimum vero annum angulum inferiorem in os mutari deprehendi, & quidem ita; latus erat angulus cartilagineus, qui poſt exſiccationem oſſiculum piſo minori magnitudine ſua aequalem oſtendebat. Elegans eſt conſpectus, nec alius habetur, ac ſi oſſiculum carpi vel tarſi ſubiectioni adhuc tenerioris exſiccatur plurima cartilagine circumfuſa. Non aliter ac guttulam aquae in ſuccino incluſam, ita & hic granulum album in ſua natare cartilagine videas, reliqua ſcapulae baſi adhuc exiſtente cartilaginea. In ſubiectione viginti annorum eandem perfecte formatam, & coaleſcentiae proximam reperi. Tota baſis epiphyſi gaudebat, quae ſi angulum exceperis valde tenuis erat, prout cartilago ipſa vltimis incrementi temporibus parua eſt. Huius rei quoque & inter alia meminit celeberrimus ALBINVS *Tab. XIII. Fig. CXVIII.*

Reſtat ſternum, quod non omittam, licet illud ſaltem quoad nomen adduxerim. Elegantem iſtius oſſificationem a tenerrimis principiis prolixè deſcripſit celeberrimus ALBINVS l. c. *Tab. IX. fig. LXIV.*

Certe plurima de eo osse proferre possem, quum elegans a foetu ad consistentem aetatem varietas, **TIBI, VIR EXCELLENTISSIME** sit. Ast quum illud eo tempore, quo epiphytes artuum coalescunt, concreuerit, nec epiphytes adhuc ostendat, ad praesentem materiam illud referri posse non existimo. Id tamen adducere possem, quod aliquando senio eiusdem cartilagine ossescant, & prima semper ossea reperitur. Hoc autem quum ita accidat, vt prius cartilagine ab exteriori sua parte osse incrustentur, media cartilaginea manente, quod nuper in sene, cuius sternum a prima costa, ob osseam duritiem, cultro separari non poterat, vidimus, in cuius ossescente cartilagine media pars nondum mutata restabat. Et quum id semper vitio, respirationeque laesa accidat, huc facere vix crediderim.

Haec sunt, **VIR EXCELLENTISSIME**, quas **TIBI** de **TVA** suppellectili ossium egregia tradere volui commentatiunculas. **TV** vero, cum legis, caue, ne a iucundioris argumenti materia auoceris. Ego interea ossa deglubam, donec **TIBI** volupe sit a venusta **CONIVGIS** facie oculos ad cadauera, quae in nostras commoditates secabuntur, auertere. Restat vero id, vt pro **TUA CARAEQUE CONIUGIS** salute vota nuncupem. Sernet Vos Deus optimus maximus ad seros annos saluos atque sospites. Augeat summum Numen vestram fortunam, illamque incrementa capere atque indies ampliari velit.

Per plurimos autem annos **VOS** terris superstites, ferrosque in coelum redire iubeat. Et si ex his terris eripere decreuerit, prole plurima vestris virtutibus animique dotibus ornata **VOS** rediuiuere faxit.

FRIED. WILH. HENSING,

MED. D.

OBSERVATIONES ANATOMICAE

DE

APOPHYSIBVS OSSIVM CORPORIS

HVMANI.

Giesse MDCCXLII.

FRIEDRICH WILHELM HENNING

M.D.

OBSERVATIONES ANATOMICAE

DE

APERTURIS OSSIVIS CORPORIS

HUMANI

GRÆCÆ MEDICINÆ



DE

1 APOPHYSIBVS OSSIVM CORPORIS HVMA-
NI OBSERVATIONES ANATOMICAE.

I.

Partes solidae nostri corporis, quamquam ratione stru-
cturae, conformationis, figurae &c. admodum inter se
differant, attamen ratione principiorum constitutiuo-
rum diuersae non sunt; componuntur enim, & successiue *a*)
ex vno fluido subtilissimo, *b*) neruorum fluido simillimo,
2 ad compositionem solidarum partium aptissimo, formantur;
ex hoc nerui, membranae, muscoli, cartilagines, ossa &c.
generantur, quae omnia ratione principiorum, in omnibus
c)

a) Omnes partes corporis nostri
successiue euoluuntur, atque pede-
tentim in easdem massas rediguntur.
Per accessum enim feminis, prima
stamina totius hominis, in ouulo
iam latentia, magis magisque euo-
luuntur, extenduntur, mouentur;
ii hinc effectus, in corporibus hisce
tenellis oriuntur, qui in corporibus
adultorum obseruantur, motus sci-
licet humorum, eorundem praepar-
atio, secretio, subtilisatio, pressio,
appositio particularum praeparata-
rum, agglutinatio earundem: vbi
maior appulsus atque pressio, ibidem

appositio particularum est maior,
illarumque superficies sese plurimis
in locis contingunt, hinc firmiter co-
haesio enascitur; hinc maxima
pressio tam humorum, quam par-
tium adiacentium, partes magnum
volumen occupantes, in minus co-
git, fibrillas iam factas, sensim ma-
gis magisque adunat, atque tandem,
successu temporis tale corpus durum
album constituit, quod os appella-
tur; contrarium obseruatur vbi mi-
nor pressio.

b) Cf. ILL. BOERHAAVE *inst. med.*
§. 441. sqq.

c) simillima sunt. Hinc solida a fluidis tantummodo differunt quiete, cohaesione, atque figura d), & solida inter se eodem differunt modo; etenim os non differt a musculo, ratione materiae, sed tantummodo cohaesionis, figurae, fibrarum in minus volumen coarctarum multitudinis, ita vt diversitas non in massa materiae, tanquam diuersae, sed in volumine quaerenda sit. Eadem est ratio differentiae, quae inter ossa ipsa existit; dantur compactiora, atque grauiora, vt cranii, humeri, antibrachii, femoris &c. minus compacta, vt costae, clauiculae &c. Ossa deinde non compacta, sed tota fere spongiosa, multis cellulis atque cancellis donata, reperiuntur, ita vt illis sub notabili volumine, summa leuitas concilietur, vt corpora vertebrarum, os sacrum &c. Ossa ipsa in specie considerata, eandem densitatem, grauitatem, multitudinem fibrarum, non vbique, omnibusque in punctis obtinent, sed in multis ossibus corpus compactum, solidum, graue, multis fibris osseis gaudens reperitur, versus extremitates fibrae minuuntur, ossa spongiosiora, ampliora atque leuiora redduntur, vt sunt v.g. omnia ossa fistulosa: dantur denique ossa, quorum corpus spongiosum est, prolongationes vero eorundem solidiores, atque compactiores, vt sunt corpora spondylorum eorundemque processus. Ratione hinc appositionis, atque mutationis fibrarum ossa ipsa diuersam magnitudinem, crassitiem, figuram &c. obtinent, ita vt vno in loco plana, in altero vero aspera, prominentia, excrescentiarum instar, inueniantur, quae vario modo figuratae atque variis vsibus destinatae sunt, ac generaliter nomine *apophyseos* gaudent.

c] vti hoc analysis chemica docet.

d] ВОРЕНААВЕ c. I. §. 443. Solida mutari possunt in fluida & fluida in solida, quando enim particulis solidorum firmiter inter se cohaerentibus, materia heterogenea, atque mobilis interponitur, ita vt illarum co-

haesio tollatur, tunc fiunt ex solidis fluida: solida vero fiunt, quando particulae ita adaptantur, vt pluribus in locis sese contingant, ideoque fortius sibi adhaerescant: solida iam facta solidiora fiunt, quando particulae cohaesionem strictam impediunt, e medio tolluntur.

II. *Apophysis* a $\phi\upsilon\epsilon\sigma\theta\alpha\iota$ & $\acute{\alpha}\pi\omicron$ deriuatur, atque $\acute{\alpha}\pi\omicron\phi\upsilon\epsilon\sigma\theta\alpha\iota$ aboriri significat. *Apophysis* ergo ossis merito dicitur illud, quod ex osse erumpit, procedit, atque extra superficiem planam, atque aequabilem extuberat, hinc Latini loco *apophyseos*, *processus* voce vtuntur: sub hac voce itaque anatomicis omnes inaequalitates, excreſcentiae, eminentiae, ossibus continuae e) atque ex ipsis enatae, intelliguntur, siue sint lineae, cristae, spinac; siue sint trochanteres, condyli, tuberositates &c. Et veteres & recentiores hac voce tali in sensu vsi sunt: CELSVS enim *apophyses*, modo *processus* f) nuncupat, Verum inquit, *maxillae partes extremae quasi bicornes sunt, alter processus intra latior, vertice ipso tenuatur, longiusque procedens sub osse iugali subit* &c. modo *tubercula*, dicens; *iamque tertia vertebra tubercula quae inferiori inserantur excipit* g), deinde loco *processus* nomine *excreſcentiae* atque *procedentiae*, h) modo voce *excessus* vtitur. i) Inter recentiores qui hac voce tali in sensu vtuntur, praeter alios 4 pertinent FALLOPIVS k), LAVRENTIVS l), BARTHOLINVS m),

VER-

e) In hoc differentia epiphysium, & apophysium quaerenda est, epiphysis enim denotat appendicem osseam, i. e. os, alteri mediante cartilagine adnatum; hinc appendix ossi principali tantummodo est contigua, non vero continua; epiphyses deinde magis in iunioribus, quam in adultioribus inueniuntur. Illae enim fere omnes inaequalitates, quas in adultis apophyses appellant in iunioribus epiphyses tuere, vt v. g. processus spondylorum, capita humeri, femoris &c. processus basilaris, styliformis &c. verum enim vero multi processus existunt, qui infantili aetate non tuere epiphyses,

vti sunt apophyses ossis frontis, ossis zygomatici, processus maxillae interioris &c. Successu deinde temporis epiphyses cum ossibus quibus adhaerent, confluunt, vt ex appendice verus fiat processus, atque in hac significatione apud omnes anatomici os haec vox inuenitur.

f) de re medica L. VIII. c. 1.

p. 97.

g) l. c. p. m. 481.

h) l. c. p. 482.

i) l. c. p. 483 & 448.

k) In Oper. p. m. 477.

l) in histor. anatom. p. m. 98.

m) v. eius anat. ref. L. IV. c. 1.

p. 695.

VERHEYEN *n*) &c. inter recentissimos vero HEISTERVS, *o*) WINSLOW *p*), ALBINVS *q*).

III. Propter varium situm, usum, figuram, atque substantiam apophysium, illae valde differunt iisdemque imponuntur nomina. Ratione *situs*, dantur *apophyses* quae externae, internae, mediae, uti v. g. sunt apophyses ossis frontis orbitam constituentes; item obliquae, transuersales &c. appellantur: ratione *figurae*; coracoideae, mammillares, coronoideae, styloideae, dentiformes, condyloideae, &c. ratione *usus* trochanteres &c. ratione *substantiae* petrosae &c. dicuntur: dantur *apophyses* quarum substantia minus compacta, minusque solida est, corpore, ex quo pronascuntur, uti sunt *apophyses*, quae ex ossibus fistulosis prodeunt; hae enim corporibus suis spongiosiores sunt; dantur deinde *processus* qui compactiores, atque solidiores sunt corporibus, e quibus germinant, uti v. g. *processus* spondylorum, petrosi, styloidei &c. dantur denique *apophyses* quae eandem duritiem cum corpore observant, uti sunt lineae in ossibus longis prominentes, in osse frontrali, occipitali &c. Usus vero apophysium ex harum descriptione particulari patebit.

IV. In capite, multae atque variae eminentiae, protuberantiae, spinae, cristae, lineae, conspiciuntur. In *ossis frontis* exteriori parte *quinque apophyses* numerantur, quarum duae angulos externos oculorum constituunt; duae, angulos internos; una, est intermedia. *Externae* antrorsum modice gibbae, ibidemque duos margines exhibent; introrsum et extrorsum concavae, modice deorsum in posteriora tendunt, atque cum zygomatico, atque sphaenoidali osse committuntur. *Duae internae* verticaliter, atque antrorsum prope nasum sunt sitae, per lineam obtusam, quae continuatio marginis superioris

n) cf. eius Anat. T. I. Tract. V. c. 3. p. 421.
o) cf. CL. HEISTERI *compend. anat.* p. 15.

p) cf. eius *exposit. de l'anatom.* T. I. §. 42. & seqq.
q) v. eius tr. de ossibus corporis humani.

rioris orbitae est, a superiore parte orbitae, dissiuclae; excipiunt denique margine suo dentato, ossium maxillarum *processus superiores* siue *nasales*. *Quinta apophysis*, internis processibus interiecta, paulisper eminent, excipit ossicula nasi, septumque narium. In parte interna atque concava ossis frontis, multae eminentiae reperiuntur, inter quas vero omnes, notatu tantummodo dignus est *processus*, in medio faciei concavae ossis frontis eminent, *qui*, a foramine coeco incipiens, per medium faciei concavae ossis frontis assurgens, atque ad tertiam huius ossis plus minusue partem, se extendens, totam fere internam faciem in duas partes aequales dividit. *Processus* hic admodum acutus, tenui *fissura*, secundum eius totam longitudinem, saepissime insculptus est: *fissura* vero haec, siue *fulcus* non semper adest *r*), atque non in omnibus subiectis simili modo se habet, *linea* enim haec *prominens*, modo in medio fissata est, atque tunc extremitates acutae sunt; modo in extremitatibus, & tunc medium huius *lineae* admodum acutum existit; ad latus denique huius *processus* saepe hic *fulcus* observatur. In facie gibba ossium bregmatis nullae *eminentiae* reperiuntur: margines vero, pro constituendis futuris, coronali, sagittali, lambdoidea, atque squamosa, multis eminentiis, atque inaequalitatibus gaudent. Facies interna siue concava huius ossis multas *inaequalitates* habet, inter quas notatu digna, illa prominens *linea*, quae in margine interno huius ossis observatur, atque cum *linea prominente* marginis interni alterius ossis, *fulcum*, pro sinus durae matris longitudinalis, siue sagittalis receptione, format.

V. In ossis occipitis externa, & inferiori parte, tres *eminentiae* atque *protuberantiae*, siue *apophyses* conspiciuntur, quarum duae sunt posteriores, inferiores, oblongae, gibbae, atque crusta cartilaginea obductae, ad partem priorem marginis, foraminis ossis occipitis magni ita sitae, ut priora ver-

fus,

r] cf. Cl MORGAGN. *Adv. Anat.* VI. *animad.* XXXI.

fus, ad se invicem magis magisque accedant, posteriora versus magis distent; hae, cum sinibus superioribus vertebrae summae, committuntur, atque *condyloideae* nuncupantur. Tertia est anterior, atque *basilaris*, quoniam cranio basin praebet, dicitur; posterius incisiva, & quasi duo *crura* exhibens, quae partem priorem, foraminis magni occipitalis, constituunt. *Crura* haec s) posterius a se distant, quo magis vero anteriora petunt, eo magis ad se invicem accedunt, & coeuntia, incisuram ovalem priorem, foraminis magni relinquunt, atque vnum corpus constituunt, quod hoc in loco latum & crassum est, versus anteriora vero sensim sensimque in angustum cogitur, simulque crassescens, inter ossa petrosa sese interferit, iisdemque leuiter adnectitur r), atque cum istis foramina lacera constituit; extrinsecus u) est asperum, convexum, ante *processus condyloideos* transversaliter gibbum, atque per lineam, modice prominentem, atque asperam quasi diuisum; intrinsecus vero sinuatum, laeue, inaequabile. *Crurum* faciei externae, *processus condyloidei* adnascuntur, facies eorundem interna, supra foramina condyloidea anteriora, paululum gibba est; superficies denique extrema huius *processus ossi multiformi* agglutinatur. Inter *processus condyloideos* ossis occipitis, atque *processus mastoideos* ossium temporum, hoc os, *paruum processum*, in exortu eius latum, prope *styloideos* vero *processus* angustum, antrosum pro formando margine posteriori fossae iugularis, modice sinuatum, deorsum modice gibbum, exhibet. x) A parte posteriori fo- 7
raminis

s) *Crura* quanquam minima, in infantibus recens natis aperte conspiciuntur. FALLOPIVS in observ. anat. p. m. 21. *crura* *processus basilaris* per fines eiusdem indicata, dicens: *una quidem* (pars occipitalis scilicet) *quae a foramine medullae spinalis incipit ac desinit ad fines basilaris vocati ossis.*

r) cf. CL. ALBINVS in *tr. de ossibus corp. hum.* p. 14.

u) Huic parti adnectuntur praeter ligamenta, musculi, recti anteriores longi capitis, recti anteriores breues, atque cephalopharyngaei.

x) Huic musculus transversalis anterior primus capitis adnectitur.

raminis magni ossis occipitis linea paululum prominens, *spina ossis occipitis externa* dicta in aliis subiectis magis, in aliis vero minus conspicua, supra faciem externam ossis occipitis ascendit, quae, in medio sui progressus, interdum per *vnam lineam transuersalem*, interdum per *duas*, vt exinde crucis figura emergat, diuiditur: quandoque *nulla transuersalis linea* adest. Praeter has *lineas*, facies externa atque gibba ossis occipitis, propter ligamentorum, atque musculorum plurimorum adhaesionem, *inaequabilis atque aspera est* γ). In facie ossis occipitis interna siue concaua, *lineae & longitudinales*, & *transuersales*, ita positae reperiuntur, vt *semicanales*, pro recipiendis sinibus longitudinali, atque transuersalibus, aptissime ab his formentur. De hisce *lineis* vna est inferior, a foramine occipitali ascendens, atque accurate, ex opposito *cristae externae* occipitalis sita: *crista* haec occipitalis *interna*, non semper semicanalem format, sed hic saepissime deficit. Inter fossas, quae scilicet posteriores lobos cerebri, atque cerebellum recipiunt, *lineae transuersales* conspiciuntur, quae pro receptione sinuum lateralium durae matris, duos semicanales constituunt. *Duae* hae *lineae* vnus lateris, non directae semper lineis alterius lateris opponuntur, ita vt continuationes videantur, sed *dextrae* saepissime altiores *sinistris* conspiciuntur. Super has *lineas transuersales* *duae lineae* ascendunt, quarum sinistra, continuatio verae cristae internae occipitalis videtur, dextra vero cum transuersali superiori dextra confluit. Concurfus harum linearum notabile *tuberculum* constituit.

VI. Ex parte posteriori, atque laterali ossis temporum, iuxta meatum auditorium, deorsum versus procedit *processus mammillaris* siue *mastioideus*, extrinsecus gibbus, asper, atque in duo crura quasi diuisus, quorum vnum externum, longum, atque

γ) Faciei gibbae ossis occipitis adnectuntur ligamenta, musculi trapezii scilicet. complexi, recti magni, recti parui, obliqui superiores, splenii.

atque crassum; alterum internum, breue, atque tenue existit, haec crura *fulcum* constituunt, quem *incisuram mastoideam* z) appellant; intrinsecus multis cancellis atque cauernulis donatus: consistit superius ossi verticis, posterius & inferius vero ossi occipitis. a) Ante foramen stylo-mastoideum, ex portione petrosa ossium temporum, *apophysis* longa, teres, gracilis, dura atque compacta, versus anteriora paululum demissa, procedit, quae propter figuram suam, *styloidea* b) nuncupatur. Basis huius *processus* siue pars superior, est crassissima, quo magis vero deorsum versus tendit, eo magis crassitie sua decrescit, & tenuior euadit c). Ante meatum auditorium *apophysis zygomatica* conspicitur, quae in origine est lata, atque inferius *fouea*, pro articulatione maxillae inferioris, insculpta; hinc origo huius *processus*, capite inuerso considerato, in duas diuiditur partes, quarum vna oblique versus superiora, & posteriora tendit, atque marginem

z) huic sulco inferitur musculus digastricus.

a) Processus hi non solum inferuiunt, pro insertione muscutorum, sternomastoideorum, spleniorum, complexorum paruorum, muscutorum posteriorum auris externae, sed & auditus organon perfectius reddunt. FALLOPIVS quidem l. c. p. 22. hoc negat, sed contrarium autopfia in infantibus, hisce processibus adhuc destitutis, demonstrat; quibus, propter eorum absentiam, auditus sensus est imperfectior.

b) sunt veluti acus osseae, quas anatomici *γραφοειδεις* a scriptorio calamo, *συλοειδεις* a columnae figura & rectitudine appellant.

c) Hic processus in iunioribus cartilagineus existit vt FALLOPIVS

in *obs. anat.* p. 203. KERKRINGVS in *osteogen. foet.* LAVRENTIVS l. c. p. 128. aliique obseruarunt: pedetentim sic osseus, atque epiphysis ex hac cartilagine emergit, quae per longum tempus epiphysis manet: hinc FALLOPIVS l. c. & RVYSCHIVS *adm. anat.* Dec. III. p. 30. sq. hanc acum osseam, non pro apophysi, sed pro epiphysi habent. Verum enim vero, hanc procedentiam osseam, successu temporis veram apophysin euadere, ipsa experientia optime demonstrat. Hic processus quibusdam musculis praebet originem, huic enim inferuntur stylopharyngaei, stylohyoidei, styloglossi: ligamentum denique, quo mediante os hyoidei firmatur, huic processui adnectitur.

9 ginem superiorem meatus auditorii constituit, altera vero ab exterioribus versus foramen sphaeno-spinosum horizontaliter dirigitur, deorsum versus crassior atque obtusior priori existit, antrorsum vero acuta. *Zygomatica apophysis* tali modo orta, oblique in latus surgit, versus anteriora gracilescens reflectitur, ac incuratur, atque cum osse zygomatico, futura brevis atque obliqua iuncta iugum constituit *d*). Inter processum mammillarem, atque partem squamiosam ossis temporum, oritur *processus*, primo latus, crassus, deinde tenuior factus, triangularis, cavitationem cranii petens atque in priora & simul interiora oblique tendens, propter substantiam compactam, solidissimam, robustam, densam & petrae instar firmam, *petrosus* dictus; extrinsecus multis eminentiis atque impressionibus gaudens, intrinsecus cavitates, atque eminentias exhibens, atque mirifice, ad auditus instrumenta recipienda, aptatus ac collocatus. Angulus eius superior acutus ac eminens, interdum fulcatus, angulus posterior vario modo, pro formando, cum *processu basilari*, *foramine lacero*, est incisus. Medium faciei anterioris gibbum, quod situm trium canalium semicircularium indicat; facies vero posterior pro transitu nervi acustici perforata est. Inferior denique facies *e*) admodum inaequabilis atque asperrima existit, ibidemque praeter processum styloideum, antea descriptum, varias *eminentias acutas* exhibet, inter quas *duae* notatu sunt dignae, una constituit marginem inferiorem meatus auditorii; altera vero admodum acuta, inter processum styloideum, atque foramen flexuosum, per quod scilicet arteria carotis interna cavitationem cranii intrat, existit. Ossicula in cavitate tympani sita apophysibus suis non destituuntur: ex corpore enim

d) huic inseritur musculus masseter, & interdum quaedam fibrae musculi zygomati magni.

e) huic faciei inseritur musculus petropharyngaeus, & ex parte petro-salpingo-staphylinus.

enim incudis duae apophyses crura appellatae prodeunt, unum de hisce cruribus est breue, posterius ac horizontaliter introrsum, ante aperturam mastoideam situm, alterum est longum, gracile, ab exterioribus versus interiora incuruatum, oblique deorsum, antrorsum, & modice introrsum tendens: 10 extremitate eius committitur mediante epiphyse f) cum stapede: in malleo praeter manubrium duae apophyses conspiciuntur, quarum una longissima, gracilis, admodum fragilis, ex collo huius ossiculi procedit, altera vero breuior, crassior, triangulum repraesentans, principium manubrii constituit. Manubrium est longum, teres, superius crassum, inferius tenue, incuruatum, ita vt pars concaua, tympano adnectatur, gibba vero cavitatem tympani respiciat. In stapede praeter capitulum nulla apophysis conspicitur.

VI.

f) Epiphysis haec, os orbiculare alias nuncupatur, & vt peculiare os consideratur, sed improprie, nam re vera est ossiculum, hisce duobus ossiculis, mediante cartilagine adhaerens. cf. HEISTER l.c. p. 21. WINSLOW l.c. §. 424. sed praecise determinari nequit, vtrum hoc ossiculum epiphysis incudis, an stapedis nuncupandum sit, quoniam duobus hisce ossibus simul adnectitur, & tantummodo casu fit, quod in vno osse [hisce ossiculis scilicet exsumtis atque a se inuicem separatis] maneat, ab altero vero abripiatur. Neutiquam vero ideo pro apophysi stapedis habendum, quoniam ossiculum orbiculare in stapede ex foetu sex mensium desumpto, & per quatuordecim dies, in aqua macerato, semper firmiter adnexum manet: Verum e-

nim vero Auctorem huius observationis male obseruasse, nemo inficias ibit, hic enim se vidisse testatur, adhaesionem perpetuam huius ossiculi in stapede, ex foetu sex mensium desumpto: & ab hoc unica concludit, ad omnia subiecta, cum tamen experientia, & auctores fide digni contrarium monstrant: deinde ossa iuniorum subiectorum, quibus adhuc epiphyses, loco apophysium sunt, epiphysibus suis per macerationem quoque non orbantur, si praecipue periostem iuxta epiphyses non laeditur: ab hoc vero experimento ad existentiam apophysium concludi nequit: definitio denique processus clare demonstrat, nullum esse os orbiculare apophysin, quia incude vel stapede non est continuum, sed intrueniente cartilagine contiguum.

VII. In osse Ethmoideo, si pars media portionis mediae huius ossis, siue lamina cribrosa, tanquam corpus consideratur, *quinque* apophyses numerandae sunt, quarum una supra hanc laminam, eam quasi in duas diuidens *g)*, reliquae partim infra, partim ad latera huius laminae existunt. *Illa quae* supra laminam cribrosam reperitur, *crista galli* nuncupatur, marginem superiorem admodum scindentem exhibet; anteriorem, pro formando foramine coeco, incilum: *Crista galli* posteriora versus, valde tenuis atque gracilis existit, priora versus latior euadit, atque eo in loco, ubi margo anterior atque superior coeunt, ac angulum constituunt, latissima. *Reliquae* ossis ethmoidei *apophyses*, respectu prioris, sunt inferiores, *quarum una*, ex ima ossis cribriformis parte, ex opposito *cristae galli*, deorsum tendit, partem superiorem *septi nasi*, maximamque constituit, atque occurrendo vomeri multas inaequalitates committit *h)*, *altera & tertia* sunt lateraliter superiores, cauernosae, tenues fragiles, ad latus externum quod oculi cauum respicit, lamina tenui, solida, plana, polita, obductae *i)*, quam *os planum* Anatomici appellant: hic processus *labyrinthus* audit. *Quarta & quinta* lateraliter sunt inferiores, prioribus adnexae, interiore versus conuexae, versus exteriora vero concauae, ac *ossa turbinata superiora* vocantur. *k)*

VIII. Os sphaenoideum siue multiforme, *multis atque variis apophysibus* gaudet, quae propter varium situm, atque figuram, diuersa nomina habent. Ex latere scilicet huius ossis, prodeunt *duo processus*, ad latera admodum extensi, magni, extrorsum lati, ex opposito orbitae paululum excauati, versus superiora coarctati, margine anteriori admodum scindentem

g) cf. ALB. l. c.

h) WINSLOW l. c. §. 246.

i) ALBINVS l. c. p. 28.

k) Accuratam harum partium descriptionem vide apud WINSLOW dans sa Traité des os secs §, 241. 199.

dentes, conuexi, ibidemque ossi frontali atque zygomatico
 firmiter adnexi, margine posteriori incisi atque cum ossibus
 temporum coniuncti. *Quatuor facies* exhibent; quarum *vna*
 est *superior* triangularis, inaequabilis, atque pro adnexu cum
 osse frontis aspera; *altera* est *lateralis*, paulisper concaua,
 inter os temporum atque frontale conspicua; *tertia* est *an-*
terior, plana, lata, atque latus externum, cum osse zygo-
 matico orbitae, constituit, atque a WINSLOW 1) vt pe-
 culiariis *processus quem orbitalem* appellat, consideratur. *Pro-*
cessus iam descripti ab INGRASSIA *alae magnae* ossis sphae-
 noidis, WINSLOWIO *apophyses temporales*, atque ALBI-
 NO *laterales* ossis sphaenoidis *maximi* appellantur. In me-
 dio sinus sphaenoidalis, *lamina tenuis*, *septi* instar obserua-
 tur, quae sinum in duos diuidit: Hoc *septum* deinde, ultra
 limites sinus sphaenoidalis deorsum versus procedit, atque
processum oblongum, tenuem, posteriora versus obtusum,
 versus priora vero acutum, magisque, *rostri instar* promi-
 nentem, format: postica eius pars, a sinu vomeris recipitur,
 antica vero, cum *lamina intermedia* ossis cribriformis com-
 mittitur. Ab externa, ima, atque postica ossis multiformis
 parte duo longi, ad infima maxillae superioris extensi atque
 excuati *processus* prodeunt, quos *pterygoideos* siue aliformes
 appellant. A parte priori sunt conuexi, atque ossibus ma-
 xillaribus adnectuntur, inferius pro receptione ossis palati in-
 cisi, a posteriori parte, per longitudinem, excuati, ita vt ex-
 inde *duae alae*, siue *parietes* formentur: *vnus paries qui exter-*
nus, est maior, latus, versus exreriora modice recuruatus, *al-*
ter paries, internus, priori minor, inferius hamatus, ita vt
 conuexitas hamuli introrsum, concauitas vero extrorsum,
 siue *laminam externam* respiciat. In facie externa *laminæ*
internae, *linea* prominens, & perpendiculariter sita inter-
 dum

dum reperitur. *m*) Post foramen sphaenospinosum *parua apophysis* conspicitur, cuius basis latior apice est, atque *spinosa* appellatur. A parte priori atque laterali ossis sphaenoidi, ante sellam equinam, prodeunt processus, ad latera extenti, qui antrorsum atque simul extrorsum protensi, sensim sensimque tenuiores facti, *processus transuersales n*) constituunt, versus posteriora vero & interiora, ulterius prominentes, *processus clinoides anticos* formant. In interuallo *processuum transversalium*, procedit *lamina* tenuis, lata, anterieus acuta, ibidemque cum lamina cribrosa, lateraliter vero cum ossibus frontis commissa. Postica pars ossis sphaenoidi, ubi scilicet cum *processu basilari* confluit, abit superius & lateraliter in duo *parua tubercula*, *processus clinoidi postici* appellata.

IX. Os maxillare utrumque, ubi ossibus nasi proximum est, admodum prominet, retrorsum ascendit, atque quo magis ossi frontis appropinquat, eo magis coarctatur: *processum* hunc *nasalem* appellant. Margine anteriori, paulatim arcuato, ossa nasi excipit; superiori atque dentato, ossi frontis adnectitur; posteriori, cum osse vnguis committitur; hic margo *fulcum* exhibet, pro formando, cum osse vnguis, ductu lachrymali. Ad originem huius *processus* descripti, os maxillare, posteriora versus *laminam* tenuem, planam, horizontaliter sitam, atque *fulcatam* exhibet, haec lamina

m) Processus pterygoides inferiunt etiam: insertioni muscutorum pterygoideorum magnorum, pterygoideorum parvorum, sphaenosalpingo-pharyngaeorum, pterygo-

pharyngaeorum, sphaenosalpingostaphylinorum, pterygo-staphylinorum.

n) WINSLOW I. c. §. 234.

lamina partem inferiorem orbitae constituit, atque a WINSLOW. o) *processus orbitalis* nuncupatur. A medio marginis inferioris orbitae, exteriora & posteriora versus, os maxillae, pro receptione ossis zygomatici, sinuatur, producitur deinde ulterius atque supra secundum & tertium dentem molarem lateraliter prominet, ibidemque cum osse zygomatico se nectens, *genam* constituit. Ex parte laterali interna, & inferiori, os maxillae late & horizontaliter procedit atque *apophysin palatinam* constituit, quae superius laevis, aequabilis, atque paululum concava est; inferius inaequalis, aspera; anterior paulisper in superiora procedit; ibidemque *spinam* format. *Margines* denique duos internum scilicet atque posteriorem exhibet, quorum internus cum interno alterius *processus palatini ossis maxillaris*, *sulcum* efficit, pro locando ex parte septo narium; posterior vero cum osse palati committitur.

X. Os iugale *quatuor apophysibus* gaudet, quorum *vna* 14. est *superior*, angulum orbitae externum, cum *apophysi frontali externa*, constituens, priora versus pro formando margine externo, orbitae, concava, versus posteriora proportionaliter est conuexa, atque cum *apophysi posteriori* huius ossis, angulum constituit. *Processus* hic, versus fundum orbitae ulterius protenditur, atque priorem partem lateris externi orbitae efficit, ibidemque cum *processu orbitali* ossis sphaenoidis, atque cum *processu orbitali* ossis maxillaris connectitur. *Altera est inferior* atque cum osse maxillari (§. IX.) committitur. *Tertia est anterior*, exhibetque cum parte priori *processus orbitalis* ossis maxillaris marginem inferiorem orbitae. p) *Quarta est posterior ad processum zygomaticum* ossis temporum vsque extensa, cui oblique per futuram adnectitur. q) XI.

o) l. c. §. 275

p) Hoc in loco insertio musculorum incisiuorum lateralium reperitur.

q) huic processui adnectitur ex parte musculus zygomaticus magnus atque parvus.

XI. Os palati si huius portio quadrangularis vt corpus consideratur, *quatuer apophyses* habet; quarum *vna, interiora*, tres vero, *exteriora* respicitur: *apophysis interna*, septum narium attingit, versus posteriora producitur, ibidemque incisuram palatinam iuvat constituere, *fulcum*, cui septum narium insidet, cum corpore palati, ossibusque maxillaribus efficit atque in eodem plano, cum corpore sita est. *Vna de apophysibus externis*, versus exteriora & posteriora oblique deorsum inclinatur; vbi incisurae palatinae proxima, & remotissima, pro adnexu cum *processibus pterygoideis*, (VIII.) *fulcata* est, inter *fulcos* vero prominens, spinam perficit, quae extremitate eius ima, lata atque obtusa, extremitate vero eius summa, acutissima existit, atque incisurae pterygoidali, (VIII.) pro commodiori receptione, in omnibus accommodata est: anterieus leuiter caua atque aspera, firmiter ossis maxillaris parti posticae, & inferiori adnectitur. *Altera de externis* medium locum occupat, atque lata, tenuis, posticam partem parietis sinus maxillaris constituit; in facie eius interna paululum prominet, ibidemque *lineam* exhibet, 15 quae oblique a posterioribus, ad priora & superiora ascendit; r) in facie vero externa modice excavata, eademque in regione, vbi *linea prominens faciei internae* existit, *fulcata* est: posterius cum *processu superiori externo*, magnam incisuram exhibet, atque ibidem in *lamellam* tenuem, in posteriora vergentem, abicit, s) ac a *processu inferiori externo* per foramen palati posticum distinguitur. *Tertia est suprema*, atque *orbitalis* appellatur; haec antrorsum atque introrsum excavata, in summa eius parte pro formando fundo orbitae plana, posterius & inferius acuta, prominens, tenuis, in extremitate interdum incisa, exterius paululum conuexa, atque aliquantulum polita existit. Praeter haec apophyses, *tubercula*, in ima partis quadrangularis facie conspiciuntur, quorum vnum in-

N n 2

fra

r) huic lineae os spongiosum interius adnectitur.

s) ALBINVS l. c. p. 63.

fra incifuram fphaenoidalem fitum est, atque cum processu externo inferiori huius ossis continuatur, alterum vero ad marginem existit, qui cum margine posteriori, processus palatini, (IX.) committitur. Os spongiosum inferius duas apophyses habet, vna est magna, posterior, atque a margine posteriori huius ossis, supra faciem externam, siue concauam, descendens, parti anteriori aperturae maxillaris adnectitur; altera est superior, †) minor atque cum osse vnguis continuatur, ita vt os vnguis & hoc vnum constituent. u)

XII. Extremitates arcus maxillae inferioris, abeunt in duos processus latos, versus anteriora acutos, posteriora versus obtusos, in summa parte iterum in duos processus diuisos, 16 quorum vnus & anterior, planus, tenuis, & quasi compressus, cuius apex x) magis versus exteriora, basis vero versus interiora inclinatur; margo posterior huius processus acutus, atque incilus, margo anterior similiter est acutus, atque priora versus prominens, desinit in lineam, y) quae ad secundum interdum ad tertium dentem molarem se extendit: processus hic coronoides nuncupatur. Alter est posterior, priora & posteriora versus compressus, atque complanatus, ab it tandem in capitulum, ex transuerso oblongum, ab exterioribus, ad interiora, & posteriora positum, in priora recuratum, cartilagine laeui z) obductum: extremitas externa huius

†) WINSL. l. c.

u) SANTORINUS *obs. anat.* p. 88. credit haec ossa apophyses palati esse: HUNVALDVS, CHASELDENVS & ex iis PLATNER in *diff. de epiphyse ossium nec pro peculiaribus ossibus, nec pro continuatione ossium vnguis, nec pro apophysibus palati ossis, sed pro continuatione ossis ethmoidi* habent. Verum enim vero continuationem ossium vnguis esse, accurata contemplatio huius ossis docet; quando scilicet, membrana pituitaria, caute ab hisce ossibus separatur, tunc os vnguis cum

minori processu re vera continuari videbis, si vero haec ossa, ossibus vnguis non continua essent, tunc merito SANTORINI sententiae accedendum esset.

x) huic lineae ligamentum intermaxillare adnectitur.

y) Musculus temporalis huic processui inseritur.

z) Capitulo huius processus, alia quoque peculiaris cartilago, & quidem mobilis imponitur, cuius elegant delineatio videri potest apud MORGAGN. *Adv. Anat.* II. Fig. I. II. III.

Huius capituli, in vna linea cum apice *processus prioris* est sita, atque cum hoc *incisuram* magnam efficit; interna vero, versus interiora magis prominet: hunc *processum condyloideum* appellant. a) In faciei concauae arcus maxillae inferioris parte postica, *eminentia* oblonga, ad foramen maxillare internum vsque extensa, obseruatur, quae *processus alueolaris* nuncupatur. Praeter hos vero *processus*, alia *tubercula & inaequalitates*, tam in facie externa huius ossis, quam interna obseruantur: huc referri meretur *externum tuberculum*, quod symphyfin huius ossis indicat; ex opposito huius *tuberculi*, in facie scilicet interna maxillae inferioris, *simile tuberculum*, quandoque acutius conspicitur. b)

XIII. A capite ad truncum. In vertebris multi, varii, admodum inter se diferentes *processus* obseruantur, ita vt 17 *gulae vertebrae*, ratione diuersitatis *processuum*, facillime a se invicem distingui possunt; *processus*, deinde in vna tantummodo vertebra considerati, iterum differunt, hinc iis variae denominationes, propter varium situm, figuram ac vsum imponuntur. Quaelibet vertebra *septem apophysibus* excepta prima & secunda, gaudet, quarum duae *articulares superiores*, siue *obliquae ascendentes*, duae *articulares inferiores* siue *obliquae descendentes*, duae *transuersae* atque vna *spinosa* appellantur. Omnes vero hae *apophyses* ab anatomicis in vertebris obseruatae, non immediate a corporibus vertebrarum, sed ab *arcu*, inter *apophyses* atque *corpus existente*, proveniunt; *hic* itaque *arcus*, qui in prima vertebra distinctior, quam in reliquis, tanquam *apophysis principalis*, a qua deinde reliquae oriuntur, considerandus est. c)

XIV.

a) Huic processui inseritur pterygoideus parvus.

b) Tuberculis, in facie externa maxillae inferioris, conspicuis, inseruntur muscoli masseteres, triangulares, quadratus, inaequalitatibus ve-

ro faciei internae, adnectuntur musculi, pterygoidei magni, geniohyoidei, genioglossi, mylohyoidei, myloglossi.

c) cf. HEISTER I. c. p. 37.

XIV. Primæ vertebrae colli ἀτλαε dictæ *processus transuersi*, omnibus colli *transuersis* sunt longissimi; ex duabus vti omnes colli *transuersi, portionibus*, siue *radicibus*, constantes, quarum *prima* est anterior, breuior, atque ab arcu anteriori prouenit, *altera* est posterior, longior atque arcui posteriori originem suam debet. Portiones hae inter se coeuntes, atque in tuberculum interdum rotundum, quandoque oblongum, se terminantes, foramen perpendiculariter situm, pro transitu arteriae vertebralis relinquunt. d) *Processus articulares superiores*, sunt maximi, oblongi, excauati, atque figurae ac magnitudini *processuum condyloideorum ossis occipitis* (§. V.) pro commodiori articulatione similes, cartilagine similiter crustati, ac ita siti, vt margo externus in medio incilus, inferiora respiciat; extremitates deinde anteriores de hisce *processibus*, propius ad se invicem accedant, posteriores vero magis distent. *Processus articulares inferiores*, paululum protuberant, subrotundi, minus excauati, in latera decliues, crusta cartilaginea obducti, atque immediate 18 infra superiores siti sunt. Medium arcus anterioris prominet, ibidemque *lineam e) perpendicularem* constituit, quae arcum in duas portiones diuidit; portiones hae, in tenerima aetate non sunt continuæ, sed interueniente cartilagine contiguæ, in perfectiori vero aetate contrarium obseruatur. In facie posteriori, arcus anterioris, ex opposito scilicet *lineae prominentis, parua eminentia*, orbiculatim sinuata, atque cartilagine crustata, pro receptione *processus odontoidis* secundæ vertebrae, obseruatur. Sub marginibus inferioribus *processuum articularium superiorum* & quidem proxime ad arcum anteriorem, *duo tubercula* oblonga, deorsum tendentia, pro adnectendo ligamento transuersali siue semiorbiculari ex osse

d] Hisce procesibus, muscoli obliqui superiores, capitis transuersales anteriores primi, atque secundi adnectuntur.

e] Ad latus huius lineae adnexus inferior musculi recti anterioris partii capitis reperitur.

osse prominent. E media & conuexa parte arcus posterioris tuberculum inaequabile atque asperum progerminat. f)

XV. *Processus spinosus* secundae vertebrae est magnus, superius acutus, ibidemque cristam referens, locum diuisionis in infantibus indicat; ab utroque latere leuiter depressus, inferius inaequaliter est concavus, atque in medio paruam *lineam* exhibet, quae ex opposito cristae existit, posterius est bifurcus. g) Ex medio corporis inter scilicet *processus superiores articulares*, oblongus, crassus, validus, perpendiculariter situs, funnam vertebrae petens, supra eandem paululum emittens, oritur *processus*, quem *odontoidem* appellant; antrorsum hic fere planus est, atque faciem ovalem crassa cartilaginea tectam exhibet, ad quam, pars sinuata, arcus anterioris primae vertebrae (XIV.) versatur. Posterior eius pars admodum gibba, ligamentum transuersale (XIV.) admittit: in summa parte pro annexu ligamentorum acutus, atque inaequabilis. Infra faciem huius *processus*, *linea* modice *prominens*, per medium corporis descendens, atque in *tuberculum* latum, paululum gibbum, desinens, quod faciei inferiori corporis, marginem anteriorem admodum prominentem conciliat, conspicitur. Hic margo prominens, non solum in hac vertebra, sed & in reliquis colli vertebrae reperitur, hac tamen cum differentia, ut gradatim, ratione prominentiae, minor euadat. Ad latera *processus odontoidis*, partim ex corpore vertebrae, partim ex arcu, duo *processus articulares superiores*, leniter eminentes, paululum conuexi, fere plani, cartilagine laevi crustati, a *processu odontoidis* oblique ad latera recedentes, atque figuram rotundam siue orbicularem repraesentantes, procedunt. Infra hos, prodeunt *transuersi, minores* illis primae vertebrae, atque respectu illorum, magis magisque oblique deorsum tendentes: portiones eorum anteriores, ab *articularibus superioribus* proueniunt, atque posterioribus maiores sunt; posteriores vero portiones,

inter-

f) Tuberculum hocce inseruit pro insertione musculorum rectorum paruorum.

g) Huic recti magni capitis, obliqui inferiores cepitis, inseruntur.

interdum a parte priori *processus articularis inferioris*, interdum ab arcu recedunt: duae haec *portiones* siue *radices*, b) ad se mutuo accedentes, simul cum arcu atque *processu articulari superiori* foramen obliquum pro transitu arteriae vertebralis relinquunt, terminantur denique uti illae primae vertebrae. i) Post originem *radicum* posteriorem, *processuum transversalium articularum inferiorum* procedunt, qui oblique deorsum, ab exterioribus modice ad interiora & posteriora tendentes, paululum sunt concaui, atque minores superioribus.

XVI. *Processus spinosi*, quatuor subsequentiū vertebrarum cervicis, similem figuram obtinent, ac *spinosis* secundae vertebrae, nisi quod minus lati, minusque crassi sint. Superius sunt gibbi, inferius caui, atque extremis suis turci. Tertiae vertebrae *processus spinosus* minimus reliquis subsequentiū est, *spinosi* vero subsequentiū pedetentim longiores, extremitates vero eorum bifurcae, minores euadunt. *Processus spinosus* ultimae vertebrae colli longissimus est, a *processu spinoso* primae vertebrae dorsi longe diductus, hinc *pro-* 20
minens audit, atque a reliquis *spinosis* vertebrarum cervicis in eo potissimum diuersus, quod non in extremitatem bifurcam, sed in tuberculum rotundum desinat. k) *Processus transversi* quatuor subsequentiū vertebrarum colli, in eo, ab illis primae, & secundae vertebrae, sunt diuersi, quod duae portiones, hos constituentes, non in tuberculum abeant, sed confluentes ad se inuicem recurrentur, ut tali modo a superiori parte non solum excauatae, atque ab inferiori conuexae sint, sed & extrema aliquo modo bifurca existant.

l) Por-

b) ALB. l. c. p. 113.

i) Huic inseritur musculus transversalis anterior secundus.

k) Processibus spinosis colli ad-

nectantur musculi semispinosi, parvi spinosi colli, trapezii, rhomboidei, serrati postici superiores, portiones superiores splenii.

l) Portiones anteriores, a priore & posteriore parte planae, a latere corporis deorsum simulque modice antrorsum procedunt: posteriores, superius & interius planae, a parte priori interualli *duorum obliquorum* progerminant, atque oblique paululum versus anteriora descendunt: portiones hae, respectu anteriorum, magis sunt inferiores. Portio anterior in vltima vertebra colli, respectu alterius portionis, est inferior atque gracilior, haec in latum procedens, ac posteriora versus tendens, cum portione posteriori, breui, crassa, a parte laterali, atque inferiori *processus obliqui superioris* oblique deorsum, & simul in priora vergente, coit; in tuberculum denique duae hae portiones ita coeuntes terminantur. m) *Articulares processus* quinque vltimarum vertebrarum colli simili modo cartilaginea crusta sunt obducti, verum ambo ab arcu obliquo ductu

21 n) prodeunt atque ita sunt siti, vt inferiores in tertia vertebra, accurate sub superioribus sint positi, in reliquis vero vertebris, inferiores magis posteriora, superiores vero magis anteriora respiciant. Ad latera faciei superioris corporis, vbi scilicet portiones anteriores *processuum transversalium* atque principium arcus procedunt, duo *tubercula*, in superiora tendentia, conspiciuntur, quae huic faciei aliqualem concavitatem conciliant atque pro firmiori articulo inseriunt. o) XVII. *Processus spinosi* primae, secundae ac tertiae vertebrae dorsi, aequalem fere figuram habent atque ratione longitudinis, latitudinis ac crassitiei parum inter se differunt; versus superiora atque inferiora sunt acuti; ad latera vero compressi, atque

l] cf. ALB. l. c. p. 114.

m] Processibus transversis colli, adnectuntur musculi, praeter illos, qui transversis primae vertebrae adhaerent, angulares, scaleni, portiones inferiores spleniorum, complexi mastoidei laterales, longi colli, transversales, graciles, semispi-

Tam. VI.

nosi, parui transversales, sacro lumbares.

n] quo vertebrae capiti proximiores sunt, eo obliquiores hi processus evadunt, exceptis duabus vertebris summis cf. ALB. l. c. p. 104.

o] cf. Cl. HEISTER l. c. p. 38.

Oo.

atque complanati, posterius desinunt in tuberculum oblongum: *processus spinosus* primae vertebrae dorsi minus decliuus duobus est subsequenter, atque in eo ab imae vertebrae colli *processu spinoso* differt, quod hic rotundior illo existat, atque magis superiora versus prominat. *Spinosi processus* quartae, quintae, sextae, septimae, octavae, nonae vertebrae longi sunt, tenues, acuti, atque in apicem extenuantur: tres superiores de hisce admodum decliuus sunt, ita vt vnus alteri fere incumbat, tres subsequentes vero respectu horum minus decliuus, ac breuiores sunt, atque a se inuicem magis diducuntur. Decimae, vndecimae, duodecimaeque breuissimi, latissimi, ab utroque latere plani existunt, atque lati terminantur, ille decimae vertebrae modice deorsum inclinatur, vndecimae & duodecimae recte fere procedunt, atque *processibus spinosis* lumborum similes sunt. p) *Transuersi* dorsi sunt longiores atque crassiores illis colli, non bifurci (exceptis duobus imis) sed in capitula, anterius paululum sinuata, atque cartilagine tecta, posterius vero conuexa, desinentes, posteriora versus modice incuruantur, atque non immediate ex corpore, sed ab ar-²²cu vertebrae prodeunt. *Apophyses transuersae* summae vertebrae dorsi reliquis sunt crassissimae, atque recte fere in latum procedunt; reliquarum vero vertebrarum *apophyses transuersae* gradatim tenuiores, ac rotundiores euadunt, atque magis magisque posteriora versus incuruantur. In hisce processibus quatuor *lineae* obseruari possunt, quarum vna est superior, acuta, a processu articulari superiori proueniens, altera est inferior, atque acuta; tertia est anterior atque obtusa; quarta vero posterius deprehenditur. q) *Processus articulares superiores*, a parte

p) *Processibus spinosis* dorsi vertebrarum adnectuntur, musculi trapezii, rhomboidei, dorsales magni, serrati postici superiores, serrati postici inferiores, splenii, longissimi dorsi, magni spinoli dorsi, parui spinoli dorsi, semispinoli dorsi.

q) *Apophyses transuersis* dorsi inseruntur musculi transuersales colli magni, semispinosi colli, longissimi dorsi, transuersales parui dorsi, semispinosi dorsi, supracostales,

te aliquo modo priori, sunt conuexi, a parte posteriori vero complanati, atque cartilaginea crusta obducti, in anteriora paululum acclives: in prima vertebra admodum a se inuicem distant, in reliquis vero, exceptis tribus inferioribus magis magisque ad se inuicem accedunt. *Obliqui inferiores*, a parte anteriore leuissime, pro receptione *processuum articularium superiorum*, sinuati, atque cartilagine obtekti; a posteriori paululum conuexi, sub prioribus siti, atque in posteriora decliuesunt. *Processus articulares inferiores* imae vertebrae dorsi sunt oblongi, atque posteriora versus ita recurvantur, vt exinde facies eorundem articularis gibba euadat, atque magis partem lateralem quam priorem respiciat. Praeter has apophyses ad partem posteriorem marginum corporum vertebrarum dorsi, *tubercula* modice prominentia, pro costis recipiendis r) excauata, atque laevi cartilaginea crusta obducta, obseruantur.

23 XVIII. *Processus spinosi* vertebrarum lumborum lati, complanati, longi, superius acuti, & inferius, similiter acuti, *cristae* speciem referunt, posterius retusi sunt: *Crista* haec in prima vertebra lumborum acutissima existit, in reliquis deinde gradatim obtusior euadit: ad latus vtrumque *cristae, linea*, in superioribus vertebrae obtusior, in inferioribus acutior, plerumque conspicitur, quae ab apice huius processus, *inferiores articulares processus* oblique petit, atque cum *crista sulcum* paruum constituit. In origine *hi processus* crassissimi existunt, sensim deinde tenuiores euadunt, extre-

r) Pro vna costa recipienda, duo *tubercula* diuersarum vertebrarum concurrunt, nisi primam penultimam atque vltimam costam excipere velis. *Tuberculum* enim in margine superiori primae vertebrae costam solummodo primam

recipit, quod itidem in vndecima ac duodecima pro recipiendis duabus vltimis costis obseruatur: in hisce etiam vltimis vertebrae, duo tantummodo *tubercula* obseruantur, cum in reliquis quatuor conspiciantur.

extremitas denique lata iterum crassior emergit. 1) *Transuersales* in latera recte fere procedentes, sunt longi, crassiores prioribus, non ita complanati, tenuiores transuersis dorfi. In principio eorum, & quidem in facie posteriori, *tuberculum* interdum paruum conspicitur, quod illos hoc in loco crassiores reddit. Extremitates eorum in *capitula rotunda* interdum terminantur, quandoque late finiuntur, interdum in apices abeunt. *Transuersi* vltimarum vertebrarum sursum modice atque posteriora versus tendunt, 2) *Processus articulares superiores* sunt oblongi, perpendiculariter siti, interiora versus excauati, atque cartilagine obducti, exteriora versus paululum gibbi, atque asperi; *articulares inferiores* tali modo, ac *processus articulares inferiores* vltimae vertebrae dorfi, formantur.

XIX. Anterior facies ossis sacri *apophysibus* caret, nisi istas *prolongationes* huc referre velis, quae e corporibus vertebrarum huius ossis ad latera productae, foramina anteriora ossis sacri efficiunt, atque vt *transuersae apophyses* considerandae sunt. Posterior vero facies *processibus* non destituitur: prima enim vertebra ossis sacri, pro receptione imae vertebrae lumborum, *duos articulares* exhibet, cuius sinuata, 24 & laeui cartilaginea crusta obiecta pars, interiora & posteriora; gibba vero priora, & exteriora respicit; ex opposito partis gibbae huius *processus*, eminentia in origine lata, deinde acuminatior in superiora tendens, prodit, inter quam, & *processum articulare* antea descriptum, incisura non parua obseruatur. *Processus spinosus* huius vertebrae ad latera complanatus a parte superiori & inferiori acutus, breuior atque tenuior est *processu spinoso* imae vertebrae lumborum. *Apophyses spinosae* reliquarum vertebrarum ossis sacri longitudine

1) *Spinosis apophysibus* lumborum, adnectuntur musculi dorsales magni, ferrati postici inferiores, longissimi dorfi, magni spinosi dorfi, semispinosi dorfi, spinosi lumborum, transuersi abdominis,

2) *Transuersis* adnectuntur musculi sacrolumbares, longissimi dorfi, semispinosi dorfi, transuersales lumborum, quadrati lumborum, transuersi abdominis.

tudine sensim imminuuntur, donec tandem in ultimis plenarie annihilantur. *u*) Margines denique ossis sacri, ubi scilicet hoc ossibus innominatis adnectitur, variis eminentiis, diuersam figuram obtinentibus, gaudent. Ex osse coccygis, processus similiter graciles, enascuntur, qui in prima vertebra huius ossis praecipue, & quidem ad latus baseos sursum versus, pro adnexu cum ima vertebra ossis sacri, tendentes, conspiciuntur.

XX. Sternum apophysis caret, & ex costis tantummodo quaedam parua tubercula excedunt: desinunt enim in extremitates aliquo modo latas paululum protuberantes, posterius vero articulatione mobili cum tuberculis corporum vertebrarum dorsi (XVII.) leniter sinuatas atque cartilagine obductas. Non procul ab hac extremitate *tuberculum* paruum, oblongum, pro articulo mobili cum finibus *processuum transversalium* dorsi gibbum, crusta cartilaginea oblitum, in sensu occurrit: praeter haec vero duo *tubercula* vnum in margine superiori prope extremitatem antea descriptam, alterum vero in margine inferiori prope *tuberculum*, oblongum atque gibbum conspicitur.

XXI. Circumferentia ossis ilei, gibba, propter adnexum variorum musculorum *x*) admodum aspera, *Crista* ossis ilei nuncupata, abit anterieus in *processum* similiter gibbum, atque asperum paululum eminentem, atque versus faciem internam ossis ilei modice incuruatum; hunc *spinam anteriorem superiorem* appellant *y*). Supra partem priorem atque superiorem marginis acetabuli, similis excresecntia ossea superiora versus ascen-

u) Musculi sacro lumbares & longissimi dorsi hisce inseruntur. lata, iliacus, glutaeus maximus hic inseruntur.

x) Obliquus scilicet externus abdominis, obliquus internus, transversalis, dorsalis magnus, fascia *y*] huic inseruntur ex parte musculi fasciae latae, iliacus, sartorius.

ascendens, ad anteriorem partem gibba atque aspera, immediate infra spinam superiorem sita, deprehenditur, quam *spinam anteriorem inferiorem* nuncupant. *z*) Duae hae spinae marginem anteriorem admodum incisum ossis ilei exhibent. Pars postica ossis ilei in similes spinas, quae vero minores existunt, abit, atque praeter has, faciem internam eminentiis atque protuberantiis pro adnexu cum osse sacro plenam, exhibet. Ossi ischii *protuberantiae* atque *eminentiae* non de-lunt; ex parte enim ossis ischii posteriori atque crassa, *apophysis* admodum acuta, ad latera plana, posteriora versus procedit, quae *spina* ossis ischii nuncupatur, atque variorum mulc-lorum atque ligamentorum insertioni *a*) inseruit. Sub acetabulo deinde in priora & exteriora *tuberositas* ossis ischii in superficiem crassam, oblongam, modice gibbam, atque inaequabilem de-finens, *b*) tendit: superficies huius *tuberositatis* ad supe-riora & inferiora coarctata, in medio vero lata est, ita vt exinde onalis fere figura emergat. Margo anterior forami-ni ovali est proximus atque paululum incisus, posterior au-tem a foramine ovali magis remotus atque gibbus. A tu-berositate denique oblique sursum & modice priora versus *os oblongum*, in superficie anteriori planum interdum recur-uum, in posteriori vero gibbum, in margine inferio-ri obtusum, in superiori vero magis acutum *c*) ascendit, at-que cum ramo *d*) ossis pubis confluens, *foramen ovale* con-stituit. Os pubis cum ante dictis duobus ossibus marginem valde circuli in modum, prominentem, supercilium aceta-buli dictum *e*) constituit, atque tres lineas modice promi-nen-

z) Musculus gracilis anterior ex parte huic adnectitur.

a) Musculis scilicet glutaeo par-uo, gemino superiori.

b) Huic adnectitur geminus in-ferior, Biceps, femineuosus, se-minimembranosus, erector clitoridis.

c) Huic adnectuntur tertia por-tio tricipitis, ischio-cauernosus,

Triangularis, prostaticus inferior, corpus cauernosum penis, in foe-minis crura clitoridis.

d) gracilis internus, atque pro-statici superiores huic inferuntur.

e) supra hoc tendo longus gra-cilis anterioris, posteriora versus re-flectitur.

nentes exhibet, quarum vna est anterior, obtusa, f) oblique ab acetabulo versus superiora tendens, altera interna superior, acuta, atque oram anteriorem g) peluis format, tertia vero est interna, inferior, acuta, atque partem superiorem circumferentiae foraminis ovalis constituit. Vbi os pubis cum ileo concurrit, eminentia gibba conspicitur, quae *eminentia ileo-pectinea* appellatur.

XXII. Extremitates truncum subsequuntur. Ex facie postica, siue dorso scapulae, a summa fere basi, transuersum vsque ad cervicem enascitur spina scapulae, lata tenuis, marginem obtusum atque asperum, & in eo, vbi margo basi proximus, limbum referens, versus basin angustata, vbi in triangulum terminatur, quo magis vero cervici appropinquat, eo latior euadit; b) hic incisa, abit in *processum* satis crassum, longum, vltra cervicem extensum, in priora atque simul oblique in superiora vergentem, a superiori siue posteriori parte modice gibbum, atque asperum, ab inferiori vero siue anteriori paulisper concavum, in extremo leuissime pro receptione claviculae sinuatum: apophysis descripta i) quam *acromion* i) appellant, praeter haec, marginem adhuc concavum atque conuexum exhibet. Inter marginem siue costam superiorem, & inferiorem, procedit ex scapula *processus* admodum brevis, crassus, in colli modum primo coarctatus, i*) deinde vero capitis instar amplior,

f) huic obturator externus insentur.

g) huic rectus abdominis, pyramidalis abdominis, pectineus adnectuntur.

b) Spina scapulae in infantibus recens natis non est epiphysis sed apophysis, ab adultorum tamen admodum diuersa, vbi enim spina in triangulum terminatur ibidem in infantibus cartilaginea exiit spina, limbus etiam in margine deest, Spina

haec insertionibus musculorum inseruit, trapezii scilicet atque deltoidis.

i) Clar. ALB. I.C. hanc summum humerum appellat. Huic musculus Deltoides ex parte inferitur; inseruit denique pro articulatione cum clavicula.

i*) Hic insertio tendinis longi bicipitis, atque tendinis magni aconaci reperitur,

prior, desinens denique in cavitatem laeuem, oblongam, o-
ualem figuram repraesentantem superius angustam, inferius
vero latiore, anterius incisam. Ex ceruice progerminat
apophysis coracoides dicta *k*), primo lata & recte in priora pro-
cedens, deinde vero gracilescens in *rostri* modum incurua-
tur, ita vt a parte priori, crassa, inaequalis, paulisper con-
uexa, posteriori vero laeuis modiceque concaua sit, *l*) desi-
nit tandem in *apicem* admodum obtusum tribus *impressionibus*
muscularibus insculptum. *m*) Praeter has *apophyses* scapula
aliis minoribus *eminentiis* atque *lineis* non destituitur: in fa-
cie scilicet anteriori scapulae tres vel quatuor *lineae* paululum
protuberantes, atque a basi oblique versus collum adscenden-
tes conspiciuntur; basis denique ipsa paululum prominet. *n*)
In claviculis praeter *tuberositates* in extremitate anteriori &
posteriori conspicias, nullae *apophyses* adsunt.

XXIII. Os humeri abit superius in *processum* versus in-
teriora ac superiora rotundum, semiglobosum, cartilagine
laeui crustatum, versus exteriora & priora vero asperum, ibi-
demque in duas *tuberositates* per semicanalem diuisum, qua-
rum una maior, ex opposito partis globosae & ad latus ex-
ternum sita, a parte superiori propter impressiones *o*) muscu-
lares inaequabilis, ibidemque & a latere gibba: pars eius ²⁸
prior, quae scilicet marginem externum *semicanalis* consti-
tuit, altior est posteriori, atque in *lineam prominentem* *p*) de-
sinit, quae per longitudinem partis brachii prioris, ad ex-
tremitatem inferiorem vsque descendit: altera *tuberositas* *q*)

k) Tota haec apophysis in te-
nera aetate cartilaginea existit, &
per longum temporis interuallum
epiphysis manet, donec tandem in
apophysis mutatur. Inseruit pro
adnexu pectoralis minoris, coraco-
brachialis, coracoradialis.

l) ALBINVS l. c. p. 238.

m) WINSLOW l. c. § 614.

n) ibidemque Rhombideus mu-

sculus, serratus maior anticus ex
parte punctum mobile habent.

o) Tendines rotundi parui, scili-
cet infraspinati, supraspinati hic in-
feruntur.

p) Pectoralis magni tendo mo-
bilis hic inseritur.

q) infra hanc tendines dorsalis
magni, rotundi magni, tuberosita-
ti vero ipsi subscapularis inseruntur.

est minor, prominentior vero, acutior, juxta partem priorē *tuberositatis* maioris sita, atque ita cum hac *semicanalem* constituit; *tuberositas* haec interdum similiter *lineam* constituit, quae versus condylum internum dirigitur. In medio corporis huius ossis ad latus scil. externum *lineae* a *tuberositate* magna prouenientis, *protuberantia* parua atque longa in forma *lineae* obseruatur, quae modice descendendo cum *linea* antea descripta confluit. r) Brachii os inferiora versus latus fit, lateraliterque *cristas* s) exhibet, quae in duo *tubercula condylos* dicta se terminant, quorum vnum est externum, magnum, oblongum, t) asperum, crassum, priora versus modice incuruatum, cum parti priori *capitulum* pro articulatione cum radio aliquo modo globosum, cartilagine crustatum atque margine acuto atque lunato gaudens insidet: *alterum tuberculum* est internum priori prominentius in latus recte procedens, u) inter hoc & magnum, *eminentia* in transversum oblonga, rotunda, orbiculata, versus latera siue margines prominens atque gibba, in medio vero depressa ac orbiculatim sinuata producitur, x) marginis eius interni circumferentia oblique circulariter se habet atque acuta existit, margo vero externus hoc minor est minusque prominet, priora versus cum *capitulo tuberositati* magnae insidente, confluit, posteriora autem versus *tuberositati* magnae adnascitur.

29) Duo hi margines ita siti sunt, vt anterius propius ad se invicem accedant, posterius vero magis distent.

XXIV.

r) Hic est insertio musculi deltoïdis, brachialis

s) Cristae externae supinator magnus, radialis externus primus adnectitur.

t) Supinator paruus, cubitalis externus, radialis externus secundus,

extensor quatuor digitorum punctum fixum habet.

u) Pronator rotundus, cubitalis internus, radialis internus, cubitalis gracilis hic adnectuntur.

x) ALBINVS l. c. p. 248.

XXIV. Extremitas superior ulnae in duos *processus* definit, quorum *vnus* est posterior magnus, crassus, admodum validus, ad superiora asper, gibbus, inaequalis, in marginibus acutus, versus priora incuruatus, ibidemque ita sinuatus, vt duos *sinus* per lineam paululum prominentem atque lunatam diuitos exhibeat: hunc *olecranon* appellant: *y*) *alter* ex priori parte huius ossis procedit, latus, breuis, in priora tendens, superius paulisper sinuatus, inferius vero modice gibbus, finiturque tandem ora acuta atque semicirculari: hunc *coronoidem* nuncupant. *Ora* haec versus latus externum oblique descendit, versus posteriora reflectitur, iterum ascendit, deinde priora versus dirigitur, taliterque *sinum* istum circumscribit, quo cum margo extremitatis superioris radii articulatur. Margo posterior huius *sinus* cum *linea* admodum acuta prominente atque latus externum huius ossis constituente continuatur, infra denique *processum coronoidem* parua eminentia conspicitur. *z*) Extremitas imae ulnae abit in *capitulum* in margine gibbum, in ima parte sinuatum, ibidemque & in margine laeui cartilagine obfitum. *Capitulo* adhaesit *processus* breuis, acutus, atque ultra *capitulum* paululum extensus: hic *styliformis* nuncupatur.

XXV. Extremitas superior radii terminatur in *capitulum* superius depressum, orbiculatum & oblique sinuatum, cartilaginea crusta obductum, in margine vero prominens atque gibbum, quique simili cartilagine, illi, quae *sinum capituli* tegit continua, obducitur. Infra hoc *capitulum* ad vnus fere unciae latitudinem, versus partem scilicet internam simulque posteriorem huius ossis, *tuberositas* oblonga, in medio paruum sulcum exhibens, superius lata, inferius vero angusta, versus radii scindentem partem prominentior atque

y) omnes anconae huius processui inferuntur.

z] brachialis tendo locum suum mobilem hic habet.

3c atque acutior quam in parte contraria procedit. a) Extremitas inferior b) abit in *caput* magnum, crassum, versus exteriora prominens, atque gibbum, interiora versus paulisper incisum, inferius triangulariter excavatum, a parte priori asperum ibidemque eminentiam oblongam acutam c) deorsum versus vltra excavationem triangularem prominentem exhibens, a parte posteriori leuiter atque transuersim sinuatum, vnaque in parte ima & in hoc loco cartilagine crustatum.

XXVI. Ossa carpi quanquam parua, attamen eminentiis non destituuntur. *Naviculare* enim os ad latus radii paruum tuberculum exhibet, quod concauitatem carpi respicit, ibidemque vnum de quatuor angulis carpi constituit. *Lunatum* vbi cum priori committitur in duas paruas prolongationes abit, quae per marginem lunatum inter se vnitae magnum sinum crusta cartilaginea opertum relinquunt. In ossis *cuneiformis* facie aspera, multa *tubercula* & prominentiae minimae conspiciuntur. *Os pisiforme*, *orbiculare* siue *subrotundum* nullis *eminentiis* gaudet, consideratum vero in integro carpo, huius concauitati *eminentiam* d) conciliat. *Os e)* *multangulum maius* supra marginem gibbum faciei digitalis, oblique transuersim prominet, ibidemque cum margine prominente faciei brachialis *fulcum* f) constituit; versus anteriora pro articulatione cum primo osse metacarpi *protubertat*, atque inter faciem digitalem & brachialem *parua tuberositas* conspicitur, facies denique radialis a cubitali per *lineam*

a) pro insertione tendinis inferioris bicipitis.

b) multos per annos hoc caput epiphyse manet, atque vestigia eius per plures annos conspiciuntur.

c) supinatoris magni punctum fixum hic est.

d) huic ossi, tendo longus cubitalis interni, metacarpius, atque hypothenar minimi digiti inseruntur.

e) ALBINVS l. c. p. 215.

f) per hunc *fulcum* abit tendo radialis interni ad primum os metacarpi.

neam transuersim prominentem distinguitur. Ossis multanguli minoris basis, siue illa pars, quae conuexitatem carpi constituere iuuat, paululum aspera est, inferiora versus hoc os paululum *prominet*, posterius & lateraliter versus os multangulum maius pro articulatione cum hoc & nauculari, gibbum; latus cubitale huius ossis pro receptione ossis magni sinuatum; anterius duos *sinus*, per *lineam* gibbam prominentemque distinctos, exhibet. *Os magnum* eo in loco, ubi cum nauculari committitur, capitulum refert, hinc ab ILL. ALBINO capitatum dictum. Vbi hoc os conuexam partem carpi constituit, ibidem versus faciem digitalem paululum procedit, atque *paruum tuberculum* constituit: latus cubitale admodum inaequabile est. *Vnciforme* ab ALBINO *cuneiforme* dictum versus os nauculare *protuberantiam* paruam laeui cartilaginea crusta obductam constituit, inferius abit in *processum* latum, breuem, versus latus radiale paulisper incuruatum, hinc *processum* unciformem dictum.

XXVII. Cum quatuor istis ossiculis ante descriptis, multangulo scil. maiori, minori, capitato atque vnciformi, quatuor ossa metacarpi atque prima phalanx pollicis committuntur, quae eundem iu finem vario modo sinuata figurata atque figurae sinuum articularium horum ossium in omnibus accommodata sunt. Hinc factum ut extremitas carpi respiciens unius ossis metacarpi, non sic formata, ut extremitas alterius ossis, sed quatuor haec ossa, hoc in loco admodum inter se differant & multiformia sint, primi enim ossis metacarpi *extremitas superior g)* est crassa, a latere radiali aliquo modo gibba, atque inaequabilis, a cubitali vero plana ibidemque ad carpium atque volam manus admodum protensa; versus secundum

OS

g) huic extremitati adnectuntur musculi radialis internus, radialis externus primus.

os metacarpi modice inclinat, superius secundum longitudi-
 nem est sinuata, atque cartilagine incrustata: secundum os
 metacarpi definit *superius* in extremitatem *h*) triangulariter
 sinuatam atque cartilaginea laevi crusta opertam, latus hu-
 32 ius extremitatis radiale, paululum superiora versus est con-
 cauum ibidemque cartilagine oblitum, inferius vero paru-
 is *tuberculis* donatum: latus cubitale duabus paruis eminenti-
 tiis modice sinuatis, cartilagine opertis atque inter se paruum
fulcum relinquuntibus gaudet: infra haec *tubercula* tertium
 interdum obseruatur, quod rotundum atque gibbum existit.
 Pars extrema huius extremitatis siue illa quae dorsum ossis
 metacarpi respicit, & quidem, vbi lateri radiali proxima est,
 abit in tuberculum oblongum paruum vltra sinum prominen-
 tem. Duo latera denique coeuntia constituunt notabile *tu-
 berculum*. Tertium os metacarpi abit superius in extre-
 mitatem inaequabilem, dorsum versus planam, concauitatem
 huius ossis versus gibbam; latus huius extremitatis radiale
 duobus *tuberculis* oblongis, modice gibbis, cartilagine testis,
fulcum inter se relinquuntibus, atque *tuberculis paruis* sinua-
 tis lateris cubitalis secundi ossis metacarpi, insidentibus, gau-
 det: latus vero cubitale, inferius est asperum, inaequabi-
 le, superius vero paululum sinuatum atque cartilagine ob-
 lectum, vbi denique extremitas haec carpo iungitur, leuif-
 sime versus exteriora est concaua, versus interiora vero gib-
 ba atque laevi cartilaginea crusta operta. Quarta ossis me-
 tacarpi extremitas *i*) superior ad latera est extenta, inae-
 quabilis, aspera; lateris radialis pars superior leuiter pro
 articulatione cum latere cubitali tertii ossis metacarpi, est
 gibba, fere plana, aequabilis, atque cartilagine testis, infe-
 rior vero paruis *tuberculis* gaudet: latus autem cubitale est
 gib.

h) hic insertio musculi radialis
 externi secundiprehenditur.

i) huic extremitati inseritur cu-
 bitalis externus.

gibbum, rotundum, admodum prominens, vbi denique cum osse vnciformi committitur longitudinaliter existit sinuatum, transuersaliter vero modice gibbum, atque cartilaginea crusta obductum. Ab hisce extremitatibus tres *lineae* modice prominentes, plus minusue acutae descendunt, atque extremitates inferiores horum ossium petunt. Vna de his *lineis* est concaua, duae vero apparent conuexae atque latera dorsii horum ossium constituunt. Quatuor denique ossa metacarpi, desinunt inferius in *capitula* admodum gibba, a lateribus primo eminentia, deinde vero compressa atque leuissime sinuata. 33

XXVIII. Prima phalanx digitorum, versus metacarpum, in extremitatem extrorsum gibbam, intorsum paululum concauam, ad latera vero extensam, modiceque prominentem, superius pro articulatione cum osse metacarpi modice sinuata, atque laeui cartilaginea crusta obstitam, terminatur: vbi vero haec phalanx cum secunda phalange articulatur, paulatim sinuata, simulque gibba atque prominens, ad latera vero compressa est. Extremitas secundae phalangis superior, duos sinulos per intermediam lineam leuiter prominentem distinctos exhibet, atque *marginem* modice eleuato atque conuexo gaudet: extremitas huius phalangis inferior non ab inferiori extremitate secundae, ratione scilicet conformationis differt. Extremitas superior tertiae phalangis similis est extremitati superiori secundae phalangis; extremitas vero huius inferior, desinit in *eminentiam* paruam, planam, ad latera modice extensam atque inferius gibbam & asperam. Extremitas superior primae phalangis pollicis pro articulatione cum multangulo maiori transuersaliter sinuata, longitudinaliter vero gibba, atque cartilagine polita obducta est. *k)* Extremitas inferior extremitatibus digitalibus ossium metacarpi *l)* similis est, nisi

k) Extremitati superiori primae phalangis pollicis, extensor pollicis atque semi interosseus indicis adnectuntur.

l) Huius extremitatis parti laterali, musculus thenar atque semi interosseus pollicis inferuntur,

nisi quod extrorsum atque introrsum magis sit complanata. Extremitates reliquarum phalangum pollicis, extremitatibus primae ac tertiae phalangis digitorum similes sunt.

XXIX. Summum ossis femoris mutatur in *processum* longum, validum, oblique sursum, atque introrsum procedentem, taliq; modo *angulum* obtusum constituentem: ab exortu crassum, amplum, pedetentim versus superiora in modum *colli* gracilescens, deinde vero iterum amplioem, atque in *caput* magnum, globosum, gibbum, cartilagine crustatum, 34 in media atque interiori parte, pro insertione ligamenti tere-
retis sinuatum, desinentem. Ex opposito huius *processus*, alius brevis, crassus, amplus, validus extrorsum asper, modice gibbus, pro insertione variorum *m*) musculorum inaequabilis, ad interiora & leuiter posteriora incuruatus, ibidemque paululum sinuatus, *n*) procedit *processus*. *Margo* posterior huius *processus* oblique deorsum versus *o*) cum alio minori *processu* obtuso, inaequabili, atque versus posteriora simulque interiora protuberante, confluit; *hunc trochanterem minorem p*) priorem vero *maioem* appellant. A priori *trochanteris maioris* parte *linea* admodum prominens, atque oblique inferiora ac interiora huius ossis petens obseruatur. In corpore ossis femoris nulla *apophysis* praeter *lineam* asperam, paululum prominentem, in concauitate huius ossis conspicuam, ante oculos occurrit. *q*) Ima vero pars abit in *processum* latum, lateraliter & quidem introrsum admodum prominens.

m) Glutaeus medius, Glutaeus minimus, vastus externus, vastus internus, cruraeus hic inseruntur.

n) Hic insertio tendinum musculorum, pyramidalis, obturatoris interni, geminorum, obturatoris externi deprehenditur.

o) Quadratus hic inseritur musculus.

p) Musculus Pfoas hic adnectitur.

q) Tendo Glutaei magni, primus musculus tricipitis, secundus & tertius, vastus externus, vastus internus hic inseruntur.

minentem, gibbum, asperum, inaequabilem: r) extrorsum non ita protuberantem, s) magis planum, asperum tamen & inaequabilem, anterius & paululum inferius leuiter sinuatum, gibbum atque polita cartilaginea crusta obductum, posterius vero a se inuicem dehiscens in duo *capita* oblonga inferius gibba, posterius paululum sursum incuruata, atque rotundiora terminatur. *Capita* haec simili modo ac anterior *processus* huius pars cartilagine polita obducuntur.

XXX. Tibia superius insigniter crassa, constituit *processum* in transversum oblongum, anterius planum, paululum gibbum, posterius t) modice incisum, *latus* huius *processus* 35 *internum* u) gibbum, admodum prominens, asperum; *externum* x) prominentius magis compressum atque retrorsum leui sinulo pro recipienda fibula impressum. In vertice duos sinus leues, semilunares, cartilagine mobili & laevi tectos, atque per mediam *prominentiam* cartilagine simili modo incurstatam, distinctos exhibet, quorum internus magis excavatus oblongiorque r) externo existit. Infra priorem partem huius *processus protuberantia* gibba conspicitur. Tibia definit inferius in *extremitatem* crassam quadrangularem fere, ibidemque tribus *tuberculis* ultra reliquum os deorsum versus protensis gaudet. *Unum* de hisce est *internum* latum atque crassum, versus inferiora & simul interiora oblique extensum, interiora versus gibbum, versus exteriora vero paulisper pro articulatione cum talo concavum, atque cartilagine crustatum, imo suo margine modice incisum atque simili cartilagine obductum; hoc *molleolum internum* vocant. *Alterum tuberculum* est externum atque priora, *tertium* simili modo est *externum* atque simul posteriora respicit: duo haec *tubercula* magnitudine parum inter se diffe-

r) Finis terti musculi tricipitis hic deprehenditur.

s) Popliteus hic adnectitur.

t) Hic poplitei insertio reperitur.

u) Tendines vasti interni, sartori,

rii, gracilis interni, semineruosus hic inferuntur.

x) Vastus externus, punctum suum mobile, extensor communis longus digitorum punctum fixum hic habent.

y) WINSLOW. l. c. §. 760.

differunt, sunt inaequabilia, aspera, gibba, atque marginem tibiae hac in regione incisum, pro receptione fibulae conciliant. Tres haec *tuberositates* simul sumtae imae parti tibiae *sinum* quadrangularem cartilagine obductum conciliant. Media pars tibiae siue huius corpus paululum priora & exteriora versus in forma *lineae* prominet. Fibula abit superius in *capitulum* 2) subrotundum, inaequabile, asperum, in vertice crassissimum, quo magis vero ossi appropinquat, eo magis attenuatur, priora & modice interiora versus pro articulatione cum tibia leuissime sinuatum. Inferius in *extremitatem* ob-
 36 longam ultra tibiam inferiora versus modice prominentem, in ima parte acutam, exterius gibbam atque asperam, interius paulisper pro articulatione cum talo sinuatam, atque cartilagine laevi incrustatam desinit. Corpus huius ossis tres *lineas* interdum admodum prominentes exhibet. Patella nullas notabiles *eminencias* format, nisi quod deorsum versus paululum promineat, atque posteriora versus *lineam* leuissime *prominentem* atque obtusam, exhibeat.

XXXI. *Calcanei* pars media & superior paulatim in altum educitur, atque est subrotunda, pro articulatione cum sinu tali gibba, atque cartilagine obtecta, oblique ab interioribus ad exteriora & priora vergens: ad latus internum huius *ex-crescentiae* calcaneus in latus procedit, atque *apophysin* latam, breuem, superius pro articulatione cum talo leuiter sinuatam, atque cartilagine obductam, interius conuexam, inferius modice concauam constituit: inter hanc apophysin & illam, prius descriptam, sulcus obseruatur. Ad partem priorem duarum harum *apophysum* calcaneus in priora exporrigitur, ibidemque *apophysin* versus superiora & exteriora gibbam, priora versus latam, triangularem figuram repraesentantem, ibidemque pro articulatione cum osse cuboide ex parte gibbam, ex parte vero concauam, atque cartilagine obductam, exhibet. Posterior & simul

2] Huic adnectitur tendo bicipitis, atque peronaei postici.

simul ima pars calcanei abit in *tuberositatem* magnam a) superius paulisper elatam, ibidemque cum *processu* ex medio huius ossis in superiora progerminante, incisuram parvam atque gibbam exhibentem, posterius pro adnexu tendinis Achillis latam, inaequabilem, asperam, inferius gibbam, asperam, inaequabilem b) atque duo *tubercula dextrum* scilicet & *sinistrum* constituentem. In ima atque priori parte calcaneus *tuberculo* paruo, oblongo, conuexo, atque aequabili gaudet, c) *Talus seu astragalus* definit anteriorius in *caput* magnum oblique a superioribus deorsum & introrsum versus, pro articulatione cum osse *naviculari* gibbum, laevi cartilagine crustatum, superius asperum, atque inaequabile, inferius concuum, ibidemque parua *eminentia*, pro articulatione cum *processu* d) calcanei, qui in latus internum huius ossis procedit, leuissime gibba, fere plana, oblonga atque cartilagine obstita gaudet: posterius constituit *excresecntiam* paruam, acutam, in posteriora vergentem, quae cum simili *excresecntia* in latus externum huius ossis procedente, pro articulatione cum *processu* ex superiori & media parte ossis calcanei protuberante, excanationem magnam, atque laevi cartilaginea crusta obductam exhibet; inter hanc excanationem atque *caput*, *semicanalis* obseruatur. In osse *naviculari* multae *eminentiae* atque *inaequalitates* reperiuntur, inter quas notatu digna est illa, quae ex latere interno procedit, e) atque obtusa, breuis, & alpera existit; deinde ex margine inferiori huius ossis *parua protuberantia* f) enascitur; in anteriori denique siue gibba parte huius ossis, *duae lineae*, hanc partem gibbam in tres facies articulares diuidentes conspiciuntur. *Os cuboides eminentiis* variis gaudet, *vna* est interna, plana, atque cum osse *cuneiformi*

- a) Metatarsiacus hic inseritur.
 b) Thenar, magnus parathenar hic inseruntur.
 c) Massi quadrata hic adnectitur.
 d) Extensor communis brevis

digitorum parti superiori huius processus adnectitur.

- e) Thenar ex parte hic inseritur.
 f) Hic insertio musculi tibiae posterioris deprehenditur.

formi tertio committitur, *duae* sunt inferiores, quarum vna admodum prominens ab exterioribus antrorsum, & simul introrsum oblique procedit, altera vero marginem internum, atque inferiorem huius ossis constituit, *duae* hae eminentiae anteriori confluent, posterius a se inuicem distant: in parte anteriori huius ossis *linea longitudinalis* conspicitur. *Ossa cuneiformia* superius sunt aspera, in lateribus inaequabilia, atque variis *eminentiis* gaudent.

38 XXXVII. *Extremitas* posterior siue basis g) primi ossis metatarsi, paulatim sinuata, triangulariter figurata atque cartilagine obtecta, *marginem* semilunarem exhibet, qui ad latum internum gibbus, ad externum planus, modiceque interterdum pro articulatione cum secundo osse metatarsi incisus, superius & praesertim inferius admodum *prominens* existit. *Extremitas anterior* huius ossis in forma capituli admodum protuberat, quod lateraliter & superius *margines* protuberantes, inferius *duo tubercula*, anteriori & quidem in media capituli parte, lineam prominentem, gibbam, cartilagine laeui tectam, huic duas leues excavationes cartilagine in crustatas, conciliantem, exhibet. Secundi ossis metatarsi *extremitas posterior*, plana fere & oblique triangularis simulque cartilaginea laeui crusta obsita est, latum huius internum, inaequabile deprehenditur; *externum*, *duobus tuberculis* oblongis, cartilagine opertis, atque sulcum inter se relinquentibus, gaudet; ima pars huius *extremitatis*, vbi scilicet duo latera coeunt protuberat. Latum internum *extremitatis posterioris* tertii ossis metatarsi duabus *minimis eminentiis*, pro articulatione cum *tuberculis* lateris externi secundi ossis metatarsi, leuissime sinuatis, atque cartilagine obductis gaudet: externi lateris pars superior huius *extremitatis*, paruum *eminentiam* orbiculatim sinuatam, atque cartilagine in crustatam

con-

g) basi huic tendo peronaei longi, atque transversalis inseritur.

constituit, in parte vero inferiori *eminentiae* paruae atque gibbae se sistunt; huius *extremitatis* pars quae cum tertio osse cuneiformi articulatur tali modo se habet, ac illa, secundi ossis metatarsi. *Quarti ossis metatarsi extremitas* posterior ubi scilicet cum osse cuboide committitur, oblonge sinuata atque cartilagine operta est; ubi cum tertio osse metatarsi articulatur, admodum inaequabilis, aspera atque fere gibba existit; latus externum huius *extremitatis* modice & quidem orbiculatim sinuatum, se sistit; inferior denique pars, *tubercula* parua leuiter *eminentia* atque gibba exhibet. Quintum denique os metatarsi abit posterius in *extremitatem* admodum crassam, introrsum leuiter pro articulatione cum quarto osse metatarsi sinuatam, atque cartilagine obiectam, extrorsum valde in latus prominentem, gibbam, atque asperam; posterius pro articulatione cum osse cuboide leuissime sinuatam atque cartilagine laeui incrustatam. Quatuor haec ossa metatarsi, desinunt antrosum in *capitula* gibba, atque cartilagine operta ad latera compressa, sursum & deorsum versus, *tuberculorum* instar, prominentia. Extremitates phalangum digitorum pedis sic se habent ac phalangum digitorum manus extremitates, nisi quod minores existant; extremitates vero phalangum pollicis pedis, maiores extremitatibus pollicis manus deprehendantur.

F I N I S.

DE
CAPITONIBVS LABORIOSO
PARTV NASCENTIBVS

PRAESIDE
D. IO. ERNESTO HEBENSTREIT

ANAT. ET CHIR. P. P. ORDINARIO
IN ACADEMIA LIPSIENSI

PRO LICENTIA

SVMOS IN ARTE SALVTARI HONORES
IMPETRANDI

D. V. April. M D CC XXXXIII.

DISSERIT

ANTONIVS HEINS

HAMBVRGENSIS

MEDICINAE BACCALAVREVS.

DE
CATTOWERS - BARBOSO

PARVA MASCOTIVUS

DEI

IN

...

...

...

...

...

...

...

A...

...

...

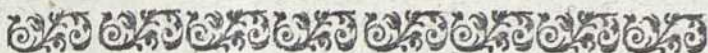

§. I.

DE CAPITE INTER MEMBRA NASCENTIA

PRIMO.

Qui felici partu, nec sibi, nec matribus graues, utero prodeunt, capite, postquam maturitatis terminum attigerunt, praecipites, orificium matricis vrgent, hinc, mensura verticis capacitatem ostii vterini aequante, primos spiritus trahunt, embryones. *Ritu naturae, capite hominem gigni, mos est: In pedes procedere nascentem contra naturam, quo argumento eos appellauere agrippas, vt aegre partos.* a) Quamuis autem in pedes exire infantes magno periculo maloque parentis putati sint veteribus b), cujus deprecandi causa Carmentibus, Postuersae ac Profae erectae sunt statuae: Nostra tamen aetate, qua chirurgiae, partum
8 humanum curanti, praeslantissimorum virorum industria, dies illuxit, non capite tantum, sed & pedibus nasci infantes, opportunum censetur, & tantum abest, vt ominosi habeantur praeposteri natales, vt in fortuna potius reponendum sit pedibus nasci tenellos, siquidem, quod solius matris viribus & naturae operi relinquendum est partus negotium penes illos, qui capite imminet, adjuuari manuum ministerio

a] CAL. PLIN. SECUND. Natur. Hist. Lib. VIII. c. 8.

b] THOMAS BARTHOLINVS Anti-

quitatum veteris puerperii synopsi Amstel. 1676. 8. omnem antiquitatem hujus argumenti excussit.

rio efficacius potest penes illos, qui pedibus cervicem vteri calcant. Quocumque autem modo, siue capite, siue pedibus primi, ante ostium vteri constituantur nascentes, maximam ex intempestiuo membrorum volumine, ex capitis potissimum praegrandi mole *c*) noxam & sibi, & matribus procurant.

§ II.

De capitis iustae mensurae difficili transitu, & relaxata ad primiparam magnitudine.

Quanto ad natiuitatem incommodo sit caput embryonis, capacitatem cervicis vterinae mole superans, etiam parum in arte versatis sponte innotescit. Iustae etiam mensurae capita infantum, primiparis & angustioris texturae foeminae difficultates haud leues creant, nec mediocri labore angustum vteri orificium, quod imminente partu digitum obstetricis haud admittit, ad illam, quae capiti texunciali par esse possit, capacitatem panditur: Ipsius, quod partum molitur capitis, tunc eadem, quae digiti inter cardinem & ostium versantis, est conditio, nec molliter stringit vteri cervix, quin strangulat, & ubi jugulo Embryonis circum est, occidit. Maxime rebellis est, & virtute pollens iuencularum matrix, hinc efficacissimis conatibus ad partum vix aperitur, in cuius proinde ore refractario, cunei instar, duro quasi ligno, desigitur embryonis vertex. Hinc partus etiam maxime naturales, si beneficiis, ad capitis securitatem a natura concessis uti nesciat obstetrix, in praeternaturales & morbosos peruerti possunt. Propterea enim aquae chorii

c] Hos macrocephalos HIPPOCRATES vocat, & PLINIVS Hist. Nat. Libr. VI. cap. 4. gentem aliquam macrocephalorum nomine indicat; inter Romanos, qui-

dam CAPITONES dicti sunt; CICERO de nat. Deorum l. 9. prout ex piscibus fluuiialibus, aliquis CAPITO vel cephalus a capitis volumine compellatur.

rii magno impetu versus orificium vteri internum urgentur, & in vesicam tumidam condensatur, illo etiam nomine fortiter resistit chorion, nec statim rumpitur, ne proximo rudique contactu tenellum caput, quasi ariete, pulset ostium, sed circumfluentibus aquis & lubrica membrana obductum sensim aperiat strictissimam natalium ianuam. Quodsi ergo praecocius aqua chorii effluxit antea, quam caput nascituri in ostio est, quamuis illud iustae magnitudinis censeatur, viarum tamen angustiis incommodum, partus laboriosi causa esse potest, eo magis, si deflectat a via regia, & in osse pubis maternae subsistat, hinc clavi ad instar, quod non giganteis tantum, sed & pusillis capitibus euenire potest, defigatur.

§. III.

De Capitibus naturali magnitudine praeditis, quorum ossa bregmatis coaluerunt.

Longe maior est nascendi difficultas illis, quorum capita, vt volumine consuetam mensuram haud excedant, immobilibus ossibus instruuntur, quo id efficitur, vt capitis volumen viarum conditioni par esse haud possit. Ita enim constitutum est sapienter, quo ossa capitis embryonum non tantum tenuissimis laminis, inter quas nulla diploe percipitur, contexta fibrisque iuxta commissuras laxae stantibus ordinata, sed etiam lacunis hinc inde membranaceis fero ossescentibus, intercepta sint, ita, vt deprimi eadem sine fracturae metu possint, subitoque, elateris instar, depressa resiliant. Id quod quare sic a Creatore optimo concessum sit, quotusquisque est, quin intelligat? siquidem ista materiae facilitas in ossibus, opportuna est imminuendo capitis volumini, dum illud prudenter obsequiosum, cedit orificio

rificio vteri, si resistentiam eius superare haud valet. Obseruamus eiusmodi lacunas osleas non in osse tantum frontis, *d*) & sincipitis, sed & in occipitis osse. Alterum accedit auxilium ab ossium capitis mobilitate veniens, dum hiatus membranacei varii, ossibus intercedentes, imminuendo, dum nascimur, capitis volumini insigniter fauent; nec tantum *hiatus rhomboidalis*, qui fonticulus dicitur anterior, vtrique ossi frontis, hinc sincipiti mobilitatem conciliat, sed etiam fonticulus *occipitalis*, quem ad situm embryonis indagandum obstetriciae artis doctores commendare solent, & *temporales*, qui miram ossibus temporum laxitatem largiri possunt, hinc *os occipitalis quadriparsita diuiso*, ita capsam osleam morigeram reddunt, vt leui impulsu in latus cedat, magna parientium & nascentium commoditate. Accedit laxa ossium cranii commissura & futurarum absentia, prout peruulgatum id est, perquam tamen vtile & scitu necessarium rei obstetriciae argumentum. Quod si ergo eueniat, vt vel fonticulus anterior vel posteriores parum dehiscant, vel ossa bregmatis denticulis in se demeris fortiter teneant, aut *anclysi* praeternaturali inter se obrigescant *e*), fieri sane aliter nequit, quam quo dura infantum capita, cedere nescia, rebellem & refractarium partum efficiant. Vnde & id consequitur, quod aliquando ossa frontis, magno partus impetu, dum ossi pubis inpingunt, sub bregmatis ossibus stare incipiant, & in ista statione cum certissimo infantis, aliquo etiam post natiuitatem tempore interitu, perdurent.

§. III.

d) BERNARDVS SIEGFRIED ALEIVS. Icones ossium foetus humani. Accedit osteogeniae brevis historia. Leidae Bataui. 1734. 4. ad Tab. I. Fig. I. p. 7. ita habet: Ob quam causam etiam hiatus sunt minores eorundemque tandem loco supersunt foramina,

e) Inde factum puto, quod iuniorum capita aliquando os bregmatis vnicum nulla futura longitudinali diuisum obtineant, prout est in exemplo osteothecae Domini Praesidis: Caput sine futuris obseruauit ARISTOTELES *Histor. Animal, L. I. c. 7.*

§. III.

De Capitiibus iustae mensurae, angustae tamen matrici magnis.

Saepe nascentium capita non sibi, sed matri magna, quam obsequiosa etiam in suis commissuris habeantur, partum laboriosum non minus inducunt. Sicut enim quae prima vice Lucinae militant, id in se experiuntur frequenter, ut insuperabili viarum angustia, foetum pertinaciter teneant, & validissimos etiam conatus ad partum eludant; Ita videas, quibus durum & labrosum vteri ostium ad istam, quae partui proximis inesse solet, tenuitatem, a qua potissimum conueniens apertura dependet, reduci nequit. Aliis alte sedet vterus in pelui, nec orificium eius internum, manui obstericis commodum est, ita ut vix summos digitos demittere illa possit, unde maxima ad partum difficultas emergit.

12 Vix pygmaeum parerent istae, & tanta habetur aperturam legitimam conciliandi difficultas, ut nec vivus nec mortuus embryo, nisi pedibus apprehensus, adducto efficacius vtero, dum pedes trahis, istis expediri vinculis, opera chirurgi, possit.

§. V.

De Capitiibus iustae mensurae, obliquo utero magnis.

Legitimae mensurae caput infantis, tunc etiam in via offendit, quando vterus oblique in latus vergit, ut vel sub osse pubis vel sub osse ischium occultetur orificium vteri internum, vel ano proximum sedeat, ita quidem, ut vel prorsus a manu obstericis ostium matricis absit, vel parum omnino supersit, quod digito explorari potest. Quo in casu varia ad corri-

gendum vteri situm proponuntur consilia *f*). Ex quibus praestantissimum illud est, caput infantis declinare, cuius magnitudo viis haud respondet, & pedibus apprehendere embryonem, utpote quorum administratione vteri situs quam efficacissime corrigitur. Quam arduum sit illud negotium vteri situm corrigendi, noua equidem, & ante hos annos inaudita, ast sapienti & salutari doctrina, primus omnium exposuit DEVENTRIVS. *g*)

§. VI.

De Capitibus magnis, natura talibus, ad partum ineptis.

Amplissimarum autem partus viarum capacitate maiora saepe existunt infantum capita, sibi que ipsis, quo minus commode nascantur, impedimento fiunt, non equidem, ¹³ quod morbus aliquis, aut monstrosa conformatio volumen auxerit, sed quod robusta sobolis indoles, membrorum a Patre vegeto proli innatum robur *b*) & staturae incrementum praecipuum, capitis etiam mensuram insimul euexerit, vel quod genti familiare sit prolem capite insignem generare. Quod quamuis in vitio reponendum haud sit, cum animae facultates, quae prae animalibus humanitati concessae sunt *i*) a cerebri praestantia & mensura haud male deducantur

f) Antiqui puerperam praecipitem collocauerunt, ad vteri situm corrigendum. Harmonia Gynaeciorum P. I. cap. 2. Exstat cum aliis Gynaeciorum Autoribus opera ISRAELIS SPACHII Argent. 1597. fol.

g) HENR. a DEVENTER. Nouum lumen obstetricantium. Lugd. Bat. 2725. cap. 47.

b) HORAT. CARM. Libr. IV. Ode

4. Fortes creantur fortibus & bonis, Est in iuuenis, est in equis partem

Virtus, nec imbellem feroces Progenerant aequilae columbam.

i) ARISTOTELIS de Physiognomia Libro: Quicumque habent magnum caput, sensati, qui vero paruum, insensati.

tur, & tardioris ingenii censeantur esse, qui capite ad proportionem minuto & angusto, per morbum, cranii tabulato, hinc forma verticis contracta nati sunt: Id tamen in uoto esse debet matribus, vt castigatae frontis, nec elatos supercilio foetus pariant, ne magni constet, giganteam prolem genuisse.

§. VII.

De Capitibus ex morbo tumentibus.

Maxima pariendi difficultas ex capitibus a morbo tumentibus oritur, siue monstrosa quadam conformatione integumenta capitis externa, sarcoma quoddam, hinc amplissimum
 14 capitis volumen conceperint, siue, quod portentosum est, & inter bruta animantia saepius obuium, monstrum biceps vtero insit, qualibus siue obseruationibus, siue commentis *k*) historiam partus illustratam legimus, siue quod frequentius euenit, ab aquis morbo confluentibus, modo integumenta externa capitis, modo ossa caluariae ad insignem molem explicentur. Ex omnibus enim istis capitum vitiis duo sequuntur, quae partum naturalem dedecent, momenta, *alterum*, ostium vterinum subeundi impotentia, *alterum*, capitis, cuius robore vitali & legitima duritie effringendum est vteri orificium, mollities & vitalitatis aut roboris natiui, quo infans partum suum adiuuat, absentia.

§. VIII.

De Hydrocephalo externo, partus laboriosi causa.

Quae veli adiposi sub integumentis capitis communibus vicem gerit tunica cellulosa, aliquando feri illuue farcitur,

Rr 3

siue

k) Collegit eiusmodi portenta naturae IOANNES GEORGIUS SCHENCKIUS a GRAFENBERG, de partibus

monstrosilibro: Edit. Germ. Francof. ad Moen. 1609. 4.

sive quod vna cum toto corpore & capillitium oedemate turgelcat, sive quod, vbi praecipitium infantis mature factum est, & decliu capite embryo diu stetit, ab impedito sanguinis venosi reditu, serum in minimis subsistat, hinc vertex embryonis intumescat. Augetur abinde volumeri capitis, maxime in capillitio, quod vesicae in modum inflatur, vnde iudicium, de situ embryonis, valde turbatur, dum enim obstetrix mollem eiusmodi tumorem digitis explorat, capillis obmadorem tactui haud obuiis, se non caput, sed chorion, a-¹⁵ quis suis tumidum palpate putat. Grauius hoc est malum, si hydrocephalus talis ossi pubis assideat, eiusmodi enim caput commoueri nequit, nec pedes arripiendi superest commoditas, cum totum vteri ostium a tumore capitis impleatur, quem, ad imminuendum capitis volumen pertrebare, nisi de morte foetus constet, nemo ausit 1).

§. VIII.

De Tumore sanguineo, hydrocephali externi speciem habente.

Accidit etiam, quo capite ossi pubis valide innixo, urgentibus a tergo conatibus vteri, sub integumentis capillitii, magna feri sanguine turgidi vis, vel ipse etiam sanguis sincerus colligatur, vnde simillima hydrocephalo cuidam externo oritur ecchymosis, quae impedit, quo minus caput in ostium vterinum deduci vel commoueri retroque pelli, ad pedes arripiendos, possit. Praeterea, quanto vitae embryonis periculo sugillatio adeo grauis facta sit, quotus quisque est, quin sponte intelligat? siquidem, qui ante natiuitatem, in clauato capite,

[1] Crudele est sententia FRANCISCI MAURICEAV Traité des maladies des femmes grosses & de celles qui sont accouchées: Paris 1721. 4. Lib. II. cap. 29. Si celuy

qui est hydrolique par excès, est vivant à l'heure de l'accouchement, on ne peut pas l'exempter de mourir, pour sauuer la mere; il faut percer la tete.

capite, donati sunt tenelli, signa cruenta secum adferunt, & speciem laepe prae se ferunt infantum violenta manu occisorum, id quod medicos legales, sectionem administrantes, fallere potest. Subito dispareret sanguineus iste tumor, si caeteroquin saluus exiit foetus, usu remediorum, & fasciarum, quibus opus est, administratione.

§. X.

16 *De Hydrocephalo interno, partus laboriosi causa.*

Sub calvariae ossibus collecta sensimque aucta feri copia, quamvis, quomodo vita embryonis cum ista feri illuue stare possit, percipi facile haud queat, tumorem capitibus insignem conciliat, quo pauci sunt, qui viui nascantur, neque diu isti supersunt, sed si qui, raro euentu, vtero eluctantur, languent, stupent, tandemque paralytici intereunt, sicut & illud raro euenit, viuere, quibus aqua hydropica foramine occipitis magno profluens, medullae spinalis stationem osque sacrum, iuxta processus spinosos, qui morbus spina bifida dicitur, diuisit *m*). Non vna praeterea est capitis isthaec interna illuues, sed obseruatur, modo durae matri ossibusque calvariae interfluere aquam, modo in ventriculis cerebri eandem stabulari, ac tota cerebri substantia diffundi. Nec aqua tantum extendi embryonum capita solemne est, sed etiam, quod putredini defunctorum in vtero tribuitur, & viuis accidere haud posse putatur, Emphylemate & tumore aereo capita intumescunt. *n*)

§. XI.

De Ossium calvariae ex hydrocephalo interno diathesi.

Si ossa intuearis calvariae penes embryones, quibus hydrocephalus eiusmodi internus caput in tumorem extulit, singularem

m] HENRIK VLHORN. Noo- dig Denkbeeld van spina bifida. Amst. 1732. 8.

n] Obseruante PEV. Pratique des accouchemens a Paris 1694. Suo Lib. II. cap. 6.

gularem eorum conditionem admiraberis, & rationem infimul reddideris, qua fiat, vt capsula ista ossea, laxatis commissuris, maiorem in modum excrecere possit. Duo sunt, quae ossibus hydrocephalo distentis eueniunt, *alterum*, laxa eorum cohaesio hinc insolita, quae prope se stare oportebat, ossium bregmatis occipitis & frontis ab inuicem distantia, *alterum*, impedita osteogenia ossium caluariae, & habitus eorundem membranaceis lacunis areisque pellucidis confitus. Quod in laxa ossium commissura constituitur, primum est hydrocephali momentum. Ita enim excrecit caput, prout ossa, aquis inter caluariam & duram meningem collectis, cedunt. Proinde, quod recte valente embryone & modestae magnitudinis caput alente, tenue est, ossibus bregmatis intercedens interuallum membranaceum, tumidis aqua caluariis, vnciae latitudinem saepe aequat, vel superat. Fonticulus his ampliatur magnopere, ossa bregmatis lata membrana disgregantur, ossa temporum a bregmatis & occipitis ossibus magno distant spatio, os occipitis a sincipite procul abest, frontis etiam ossa dehiscunt; prout *tabulae sculptae figura prima & secunda* clare docet. Non autem tantum volumen capitis morbosa hacce ossium diathesi augetur, sed etiam ossa ipsa instabilia fluctuant, vnde summa capitis mollities, sine qua, prout tamen aliquando fit, hydrocephalus aliquis viuus nasci haud posset. Nascuntur tamen & aliquamdiu supersunt, monstris supersticiosius annumerati. Talem, *tabulae sculptae figura tertia* sinit embryonem, inter partus monstruosos relatum, cuius vertex, male cohaerentibus inter se ossibus, hinc laxatis eorum commissuris, versus occiput, pondere aquarum & cerebri, decliue pendet. Hinc frontis forma indecenter depressa, & vertex planus, vittatum caput fecit & simiae laruam induxit, eo deformiorem, quo breuiori collo mentum pectori iungitur. Alterum, quod hydrocephalo familiare est momentum, in caluariae ossium mollitie & osteogenia imperfecta, consistit. Admirabile visu est, qua ratione imperfectum opus passim, mediis ossibus, natura reliquerit, vt, quae

quae ossium istorum rudimentum est membrana, passim superfit immutata. Bregmatis ossa, statu etiam naturali, id saepe habent, quo membranacei hiatus sero indurandi, in quibus inchoatae osteogeniae primae lineae ductae sunt, & ossarum fibrarum veluti umbra manifestatur, compareant, prout etiam in occipitis & frontis ossibus ossia materies saepe deficit, & insulae quasi membranaceae mediis istis ossibus intersunt, cuius etiam generis areolae membrana clausae in hydrocephalorum ossibus obseruantur. Huius rei, cur ita euenit, causa ad pericranium internum, quo nomine duram meningem compellamus, merito refertur, utpote quod, interfluentibus aquis internam ossium tabulam non attingit, proinde nec ossium nutritionem praestat, quapropter mollia flexilia & obsequiosa isthaec ossa manent, ita, vt dubium maneat, an culpanda sit, an collaudanda potius ista ossium conditio, qua magnae, hinc rebellis, caluariae volumen partui commodum efficitur, cui prouidentiae debetur, quod ex hydrocephalo superfint, qui lucem adspiciant, id quod, si cum magnitudine ossium rigiditas coniuncta esset, fieri sane haud posset.

§. XII.

De Partu propter hydrocephalum laborioso, ubi caput primum nascitur.

Quocumque modo volumen capitis auctum sit, id sane exinde consequitur, partum procedere haud posse, nisi ad commodiorem aliquam formam caput reducatur, hinc quantum vterus capere potest, mensuram acquisuerit. Quanto autem labore parientis, & partus periculo, caput magnum in vias partus deducatur, quanta afflictione non comprimantur tantum, sed etiam contundantur vicinae vteri partes, quanto impetu versus cerebrum vrgeantur ossium capitis tabulae, quotusquisque est, qui non intelligat? Equidem impune com-

primi nascentium capita posse HIPPOCRATES arguit ^o), ast, cum non mollis sit contractio, sed vehemens impetus, quo capita tumida nascentium propelluntur, non sine vitae discrimine perfici posse istud negotium, putamus. Praestantissimus etiam situs, quo caput embryonis ostium vteri respicit, postquam nulla arte, vt vertex vaginam subintret, effici potest, ad partum habetur incommodus. Insufficiens est vteri virtus, qua talis cunens vrgeri possit, expirant, exhausto viribus materno corpore, conatus ad partum, aquae effluant, magnitudini capitis accedit, ob viarum scabritiem, immobilitas, occupat capitis moles partus ianuam, nec expeditum iter est, quo, remoto in latus capite, subire chirurgi manus, & pedes arripere, sicque infantem extrahere possit. Eo magis de viuo partu desperandum est, quo magis vel ossi pubis vertex insistit, vel ossi sacro maior capitis pars imminet, hinc obliquo situ orificium tegitur, vt non frontem, sed ceruicem, vel tempora digitus palpet, quo ipso nihil superest, quam, ²⁰ quo, efficaciore chirurgia, postquam animam efflauit infelix partus, vitae matris consulatur.

§. XIII.

De Partu Agripparum ob capitis volumen laborioso.

Quod si etiam ita felici esse chirurgo contingat, vt pedes infantis in ostium matricis inducere possit, quod si etiam omni corpore exsolutus vteri vinculis infans fuit, haeret tamen aqua, vbi ad caput peruentum est, & periculum in fine partus, quam quod a principio fuit, longe existit grauius. Postquam enim vteri ceruix collum infantis amplexa est, periculum

^o] De Macrocephalis differens, de aere aquis & locis Theſi XXXV. Quum recens infans natus est, caput eius adhuc tenerum ac molle existens, quam celerrime constrin-

gunt manus, coaptantesque cogunt in longitudinem augeri, quin & vinculis connectunt, ac aptis instrumentis colligant, quo rotunditas capitis prohibeatur.

Iam imminet, ne pro sua virtute, frangulet. Habet adeoque partus agripparum suas difficultates, quas, vbi ad collum peruentum est, obstetrix, corpusculum inuertendo, & cervicem infantis ab osse pubis liberando, auertere discit, siquidem iustae etiam magnitudinis capitibus id euenire potest, quod mentum in osse pubis maternae offendat p), & in illo detineatur, quam efficacissime. Inter difficiliores casus artis chirurgicae istum euentum numerari, nemo ignorat ideo, quod vterus, educto embryonis corpore, vbi praeter caput & secundinas nihil superest, maiorem partem vacuus, virtute sua elastica in se recurrat propediem, hinc summum imminet periculum, ne sponte abscedant secundinae, partu nondum ab-

21 soluto, id quod, quamdiu totum infantis corpus vtero continetur, metuendum haud est. Quod si res ita contingeret, magna sanguinis materni effusione facta, matrem habiturus est chirurgus sub manibus expirantem. Quare vbi caput ad ostium vteri deductum est, non tantum celerrima expeditione foetus ducendus, sed etiam puerpera admonenda est, quo omnibus viribus partum adiuuare velit, cum non cunctanter in arduo isthoc negotio progrediendum sit. Quod si iustae magnitudinis capitibus haec ita eueniunt, quid fieri cum capitonibus putes, quorum capita in transitu ita quidem haerent, ut, magna sollicitudine, cauendum sit, ne auulsa in vtero maneant, hinc ipso partu grauiorem operam relinquunt.

§. XIII.

De noxis matrum a capitonum partu.

Summo labore matres capitonem eniti, certum est, siquidem & diu in opere partus sunt, & viribus franguntur, & ipso

p] *DIOMIS* Traité general des Accouchemens a Paris 1718. 8. Suadet quo, ad euitandum embryonis strangulatum, reliquantur eius brachia & iunctura cum capite edu-

cantur, siquidem abinde volumen non multum augeatur & maior collo nascentis sit securitas. Lib. III. p. 255.

ipſo vtero miſere torquentur, extenduntur, vellicantur, varioque modo laceſſuntur. Habet oſtium vteri, vltra quam extendi aut dilatari nequit, meſuram, hac ſi maius habetur capitis volumen, quid aliud quam doloroſa & cruenta expanſio metuenda eſt? Sicut enim primiparae a valida ceruicis vterinae dilatatione haud raro in motus convulſiuos illabuntur, vnde cognoscere poſſis, quanti momenti ſit tortura oſtii materni, ita vltra potentiam explicatus margo etiam amplioris matricis, epilepticos tremores, quibus labor chirurgi haud parum turbatur, concitat. Peiora ſunt: Finditur os vteri internum, vel miſere excruciat, descendit valide adductus cum embryone vterus &, niſi prolapſum, laxitatem tamen, laboris praemium, matres habent, vagina vteri haud raro a 22 capitonum partu laxa ſit, prolabitur, inuerſa propendet, rumpitur etiam, vel qua parte veſicam urinariam tangit, vel qua recto inteſtino vicina eſt. Hinc hernia veſicae, ceruix enim veſicae vrinariae, vagina vteri diſrupta, quando descendit in ſinum muliebrem, tumorem herniae ſimilem efficit. Rupturam etiam perinaei exinde conſequi, vel inteſtinum rectum inuerti magnis conatibus, aut vaſa haemorrhoidalia intumefcere, experientia loquitur. Cum etiam ſaepiſſime accidat, capitones, dum oſſi pubis inſiſtunt, veſicae vrinariae matrum moleſtos eſſe, a valida huius organi contuſione & ſphincteris veſicae paralyſi, oritur quandoque diamme ſeu inuoluntarius vrinae penes puerperas, effluxus.

§. XV.

De Meſura oriſicii vteri interni.

Vt autem, quas mater ex capitonum partu capere poteſt, noxas praevideas, intelligenda eſt oſtii vterini capacitas. Habet oriſicium internum meſuram, vltra quam extendi nequit, illam ſcilicet, quae par eſt oſſibus ilchium, & ſacri aut coccygis, certo quodam & determinato interuallo a ſe invicem diſiunctis. Optandum eſſet in gratiam puerperarum,

vt sententia stare posset, qua ita visum est multis, ac si ossa peluis maternae, quae per synchondrosin commissa sunt, a validis conatibus ad partum deliscerent, quo patentior reddatur via, hinc embryo grandiore capite praeditus, saluus vtero exire possit. Faucet equidem huic sententiae varia argumenta: Os sacrum cum ossibus innominatis mobili cartilagine iungitur, & si penitus intuearis, ginglymi speciem commissura ista refert, hinc motus aptitudinem in se continet. Similiter mollis est, quae synchondrosin ossis pubis efficit, cartilago, & ita quidem flexilis, vt tenui etiam scalpello, non magno impetu, descendere eandem possis. Eo maior autem est synchondroseos, quae ossa pubis maternae committit facilitas, quo iuniores sunt foeminae pariturae, quibus peluis ossa obsequiosissima, magnum opportunitatis in partu momentum constituunt, sicut inter omnes artis obstetriciae doctores, peruulgata est sententia, prouectae aetatis foeminas, primiparas, partu perquam difficili foetus eniti. Si paullisper ingenio indulgere quis velit, musculos etiam habiturus est, quorum actio motui ossium peluis in partu inferuire posse videtur. Notissima res est, puerperis inter conatus ad partum, spasmos oboriri, qui musculos glutaeos valde stringunt. His motibus nulla alia attribui ratio potest, quam, quod eorum beneficio, dum validissimi glutaei masticuli versus trochanteres ossis femoris adducuntur, debeat os ilium in auersam partem abstrahi, pro amplianda partus via. Quapropter a praesentia causae mouentis, & a dispositione naturali ad aliquem motum, ad ipsum motum valere potest consequentia. Quod si ita sit, magna sane ad partum omnem, maxima autem ad partum embryonis tumido capite nascentis, futura abinde est commoditas. Sed quod si etiam absit istud motus genus in ossibus innominatis, alio modo, eodemque sensibus obuius, nullisque dubiis obnoxio natura prospexit partui humano, dum os sacrum aequae ac os coccygis in partu mobile reddidit, quo retrocedente, hinc partibus mollibus, quae vtero circumsumt, nihil reluctantis, tan-

ta fit capacitas viae, quantam vnquam orificium vteri expansum attingere potest. Propterea etiam inter artis obstetriciae 24 regulas illa est, vt coccygis ossis securitati prospiciat obstetrix, ne illud articulo extorqueatur, vel certe musculorum, quos coccygaeos vocamus, paralyfi facta, intestinum rectum inuertatur.

§. XVI.

Noxae infantis a capitis volumine.

Equidem mobilia capitis embryonum ossa efficta sunt, siquidem in hunc finem non tantum nullis futuris obfirmantur, hinc laxe cohaerent ossa caluariae, sed etiam os frontis, diuisum, & os occipitis quadripartitum tenellis datum est. Propterea etiam hiant ossa, non tantum in isto hiatus rhomboidali, qui fonticulus dicitur anterior, sed etiam in isto, qui ossibus bregmatum & ossibus occipitis, fonticuli posterioris nomine, intercedit q). Quapropter istis auxiliis adiutus infans, capite etiam auctus, feliciter progreditur, matri tamen semper molestus & caluae formam immutatam a partu difficili saepe lucratus r), quam deinde prudens obstetrix molli contrectatione, iterum componere nouit. Sed nec ista quidem naturae prouidentia semper speratum finem attingit, si vltra modum capitatus infans fuerit, quapropter, ex 25 valida eius, dum angusto vteri isthmo exire tentant embryones, & ex interna, cerebri, ob illuuiem serosam ad vitam ineptitudine, ante natiuitatem plerumque mors nascituri infantis

q] Observante iam ARISTOTELE. Hist. Animal. L. I. c. 7. Caluae pars prior sinciput, nouissime consistere solita. Omnium enim ossium corporis vltimum id concrefcit & induratur.

r] Habetur illud in vita PERICLIS apud PLVTARCHVM; fortissimum hunc virum; capite

oblongo nec congruente natum esse, vnde Ichinocephalos, seu acuto capite praeditus κεφαληγορέτης etiam, seu capite luxurians, καρηβαγής, capite tumidus, capite hendecaclino praeditus, dictus fuerit.

fantis subsequitur, quapropter in votis habent magistri artis, vt mature, magna matris fortuna, in utero spiritum dimittant. Aliter comparatum est cum illis, qui hydrocephalo externo, aut timore oedematoso integumentorum capitis communium in utero laborant. Hi enim cum vitales sint, cum illis immune plerumque sit cerebrum, quamvis difficulter nascantur, superuivere tamen natiuitatem, hinc & valere possunt, adhibitis remediis, quibus opus est.

§. XVII.

De signis foetus, qui ob volumen capitis nasci haud potuit, in utero defuncti.

Quocumque autem modo ante natiuitatem denascatur infans, scire interest chirurgo & obstetrici, num vere sit defunctus, nec stupidus forte, aut imbecillis, aut semimortuus. Plurimi interest, accurate nosse mortem embryonis, ei, qui infantem, effosso vertice, educto cerebro, hinc imminuta capitis mole, promoturus est. Postquam enim ita constituitur embryo, vt integer hac forma extrahi haud possit, tunc tandem ad istam operationem deueniendum est, quam embryulciam appellamus. Cum autem saepe superfit dubium, an vere defunctus sit infans, in ambiguo haeret chirurgus, ex altera parte vrget necessitas matris, quae vellet, & quam oportet etiam subito isthoc onere subleuari, vtpote quae iam diu in partus laboribus fuit, cui iam vires deficere incipiunt, & quod omnium maxime vrget, cui forte ob secedentem secundinam, lethalis, nisi educatur infans, haemorrhagia superuenit. Tunc enim ne momento quidem differenda est foetus extractio. Ex altera autem parte metuit chirurgus, ne viuam foetum, quamuis debilem & moribundum, dilaniet: Cauendum sane est, ne chirurgus vel temeritate, vel impatientia, vel gloriae affectatione, praecipitantius agat in foetus extrahendi negotio. Expectationi enim saepe locus relin-

relinquitur, dum nulla symptomata ex parte matris vrgent, vt adeoque aliquantulum indulgere sibi possit chirurgus, donec non dubitanter resciscat, exspirasse infantem. Intelligimus autem infantem esse mortuum *f*), ex signis vel a matre desumptis, vel ab ipso embryone suppeditat. Mater in ipso fere momento, quo exspirauit embryo, horrore corripitur, & corpore intremiscit. Sensus iste dependet a nexu, qui matri atque foetui intercedit, mediante funiculo umbilicali. Sicut enim durante vita foetus, circulus sanguinis ita procedit, vt quaedam eius portio per arterias umbilicales foetus, in placentam vterinam proiecta, iterum absorbeatur a substantia vteri, cui placenta affixa est, ita, quamprimum a morte putrescit sanguis in foetu, non potest non & sanguis maternus insimul valde commoueri. Praeterea embryo merito putatur esse pars matris, ob communionem circuli sanguinis & humorum. Sicut adeoque, vbi sphacelo corrupta est quaedam corporis pars, mortis istius in parte contingentis sensus subito in totum corpus diffunditur, ita oportet, quam primum infans denatus est, putredinis abortae effectum matrem persentiscere, imo vero, ita saepe putredo defuncti infantis materno sanguini infunditur, vt febris putrida maligna, & purpura exitialis abinde proueniat. Sed sensus iste horroris in matre non semper signum est euidens, cum viuo etiam foetu aliquando, malo tamen semper omne contremiscant puerperae. Quapropter, quamuis illud signum non sit negligendum, alia tamen ex infante ipso desumpta mortis indicia solite colligenda sunt. Neque tamen & ista signa unius eiusdemque sunt euidetiae, sed quaedam ex illis valde sunt dubia & fallacia. Sicut enim liuor partis propendentis ex utero, in alio casu ubi brachium vna cum capite praepostere *†*) nascitur, certum mortis signum hand est, si-

f) De signis, quibus mors embryonis indicatur fusius egit MARRICEAV Lib. II. c. XI. DIONIS Lib. III. c. 7.

†) DE LA MORTE Livre II. Chap. XIX. L'accouchement ou l'enfant presente une ou deux mains avec la tete.

quidem ob compressionem vasorum subclauiorum obstupefcit membrum, omnis motus expers, hinc liuore suffunditur, arteriarum motu destituitur, intumescit, hinc cadaveris similitudinem gerit, viuo tamen foetu; Sicut etiam meconium ex foetu diffuens, immerenter pro mortis signo assumitur, ita similiter in praesente casu, sunt, quae mortuum foetum mentiri possunt indicia. Funiculi vmbilicalis, cui caeteroquin magna fides habetur ab obstetriciae artis autoribus, consideratio, & arteriarum vmbilicalium pulsantium exploratio, dubium saepe superesse finit chirurgum, siquidem, debilem vitam agentibus, arteriae istae languent, vt periculum sit, ne mortuus putetur, cui vita tamen superest: similiter accidit, vt chirurgi digitus, arteriam explorans, suam, quae in apice, dum manus aestuat, pulsare solet, arteriam persentiscens, viuere putet foetum, qui exstinctus est, & negotium extractionis cum iactura virium matris differat. Nec cuticulae quidem abscedenti, id quod caeteroquin putredinis indicium esse suevit, audacter fidendum est, siquidem fieri potest, quo dum caput nascentis digito inuestigatur efficacius, cuticula, violento modo abscedat, multo minus fidendum eidem est, si propendentem simul cum capite inclauato manum obstetrix linteis calidis fouit, siquidem abinde etiam viuenti foetui cuticula separari potest. Efficaciora proinde debent esse, in ardui momenti re, & euidetia magis signa, quae chirurgum ad praeclarum facinus foetum mortuum extrahendi, adducere possunt. Nihil certe de morte infantis dubitabimus, si foetor, qualis est cadauerum, expiret vtero. Quia autem ad conseruandam matrem periculum subest expectare, donec ista putredo percipi possit, & cum in celeri expeditione neruus totius operationis consistat, circumspiciendum, vtrum non aliud, nec minus certum mortis signum, inueniri possit. Ex consideratione ipsius capitis, quod hanc tragoediam ludit, peti possunt, quae mortem arguant, momenta: quamdiu enim viuut embryo, depressus aliquantulum fonticulus, resilit, & bregmatis ossa, virtute procul

Tom. VI. T t dubio

dubio cerebri, compressa tantisper, resistunt. Hinc, quamprimum exspirauit embryo, non tantum fonticulus collabescit, sed etiam bregmatis ossa fluctuant & compressa stridorem edunt, tanquam euidentis mortui foetus argumentum. Proximum est, vt, si comprehendere funiculum umbilicalem possis, eius explores arterias, quarum pulsus, quamuis in suspicionem adductus sit supra, habet tamen, quo significare possit, vel, si ab umbilicali fine procul dubio abfueris, opus erit, vt temporalem, vel carotidem ipsam, si fieri possit in iugulo foetus arteriam attingas, qua vtraque explorata vel vitae vel mortis clarissimum habiturus es indicium. Ad-
dunt artis magistri, immittendum esse digitum in os tenelli, qui dum viuit, linguam agitare & maxillam stringere suevit, qua vtraquelaxa, iunctim cum reliquis mortis indiciis, unus in vtero esse intelliges.

§. XVIII.

De imminuendo volumine capitis, quo extrahatur foetus mortuus.

Postquam ergo intellexit chirurgus, exanimatum esse tenellum, nulla temporis iactura arduum aggreditur negotium, embryonem mortuum extrahendi. Hanc operationem embryulciam appellamus *u*) seu artificium, manu vel instrumentis infantem mortuum in vtero materno diuidendi, vt, qui totus nasci haud potuit, mutilatus exeat. Cum ergo in gratiam seruandae matris ista res suscipiatur, facile quilibet videt, ita progrediendum esse, ne medicina ipso morbo sit periculosior, & vt ab omni iniuria liber maneat vterus, in quo heroica ista chirurgia suscipiatur, quapropter, prout illud in praestantissimis autoribus proponi solet, momenta huius operationis alia ad embryonem, alia ad vterum referuntur. Quae ad embryonem ipsum spectant encheireses, id pro fine habent,

u) CORNELII SOLINGEN Embryulcia, Fr. ad Viadr. 1697. 4. qui hanc operationem sufficienter descripsit.

vt illud remoueat omne, quidquid impedit, quo minus pedes apprehendere, & foetum educere possimus. Hinc neminem arbitrari decet, ac si opus sit, semper magnam laniationem facere, sed sufficit volumen infantis quouis modo imminuere. Equidem ad terramentorum administrationem non nisi summa necessitate compelluntur chirurgi, attamen, quod in omni chirurgia valet, hic etiam dictum est, in re dubii euentus fatius esse, arduis, quam nullis remedijs uti. Quapropter cordati viri, dum infantem mortuum nudis & inermibus manibus diuidere & matrem anxiam difficili onere liberare nequeunt, tandem ad prudentem instrumentorum applicationem sese accingunt. Non autem in magnifico instrumentorum apparatu maxima saepe laus quaerenda est, sed vno alteroque instrumento peritus in arte sua chirurgus totum negotium conficit, plus suae manui, quam ferro confisus. Duo potissimum sunt instrumenta, quibus chirurgus carere nequit, & quibus armatus ad puerperam accedit. Alterum, quo possit capitis fonticulum aperire, alterum quo possit caput in os vterinum adducere. Quem in finem absconditus in vagina aurichalceus culter (Gallis *trocar* dictus) in vterum inducitur, dumque abscondita acies manu impellitur, hiatus fit sufficiens pro euocando cerebro. Id quod vbi factum est, tantum lucratur spatii chirurgus, quantum opus est, vt dimouere ex sede sua caput, hinc quaerere pedes, & extrahere foetum valeat, id quod, volumine corporis imminuto, adeo difficile haud est. Cum autem non semper liceat pugno amplecti partes & protrahere, hamis^x) ad istam rem utimur, quos pro vteri & orificii eius conditione, proque partis extrahendae genio, accommodatos esse oportet. Habemus laxiores uncas, alterum acutum, alterum obtusum. Qui obtusus est, si casus ferat, eundem gliscere, vtero vulnus inferre nequit, quod exitiale foret, Satis autem fortiter tenet, & acuto longe efficacior est, cui

T t 2

chirurg-

^x] M. PEV *Pratique des accouchemens* L. II. §. 6. *utilité du crochet & la maniere de s'en servir.*

chirurgus confidere haud potest. Sed vbi tamen defigi debeat vncus, videndum. Si fonticulus prope est eundem feligimus, in quo vncus demittatur. Si fonticulus occipitalis manui propior, hic quoque vncum demittimus. Processus ossium temporum petrosus omnium fortissime tenet, cum ossa bregmatis ob membranaceam texturam vncos saepe eludant. Ore demitti ferramentum, & faucibus ac foramine palatino defigi, haud incommodum, nisi malis, hac opportunitate data, digito uti. Foramine occipitali magno si demergas vncum, nihil proficies, dehiscent quatuor ista, quae occiput infantis faciunt, ossa, vel si etiam teneant, sursum cedit caput, nec in orificium vteri conuertitur. Quam commodi autem sint isti vneci, habent tamen, quod obiici possit, volumen scilicet, vteri orificio ab infantis partibus occupato & dilatato molestum, & saepe noxium. Proinde GREGORIUS celeberrimus, apud Parisienses chirurgus, vnecos excogitauit parum amplos, sed non tam tenaces, quibus prope ossa temporum defixis, possis in te conuertere caput, optimi usus instrumenta, nisi acie sua, vbi gliscunt, metuenda essent, quare, altera manu opposita, impetum ferramenti, si caput infantis instabile sit, excipere chirurgus paratus est. Ingeniosus in excogitando quodam instrumento fuit praestantissimae virtutis apud Argentoratenses medicus obstetricus FRIEDIVS, qui cum videret, cedere nolle ossa bregmatis, ferram expediuit, oppositis dentibus voracissimam, qua³² diffunderet ossa, & instrumentis subsecuturis viam sterneret, Eximendum etiam cum sit cerebrum, in huius rei gratiam cochlear fabrefecit, alterum obtuso, alterum ferrato margine, cuius denticulis educi cerebrum posset; Extractorium capitis ab eodem FRIEDIO adornatum, ita sese habet. Infigitur clauus, turbine verlatilis, qui in basi calvariae sedens alte terebrat, extractorii capitis utraque ala fortiter insilit pone aures, vtque recte teneant, & mordicus veluti apprehendant caput tenellum, adducuntur ad inuicem quadratulo, quod cruribus instrumenti circum est, eo fine, vt caput fer-

ramen-

ramentis hifce apprehenfum in os vteri adduci queat. Vulgatiffimum aliud eft, quod PALEYN propofuit, duplici excauato crure conftans, quorum alterum poft alterum vtrinque capiti applicatum catenula obfirnatur. Operofius longe eft, quod a MAVRICEAV proponitur. Poftquam enim ferramento haftae fimilitudinem prae fe ferente, effodere verticem, praefantiffimus vir iuffit, instrumentum tradit duplici orbiculo, mobili, ductili, praeditum, quo mordicus os bregmatis apprehendente adduci os poffe in votis magis habet, quam quo perfici negotium commode poffit. Sunt etiam, quae forcipis ad inftar, clauatis cruribus fafta funt tenacula, quibus amplexeris caput, & efficacius contorqueas. In cuius ferramenti administratione illud eft, quod cenfura dignum putes, periculum, ne, comminutis caluariae offibus, fragmenta fupersint offea, quae vterum offendere poffint. Mitioris indolis ferramenta alia excogitata funt, quae forcipis excauatae forma, totum caput teneant quibus non defunctorum tantum embryonum capita in orificium vteri internum inducere, fed & viuorum verticem ab offe pubis liberare, inuentor fecum propofuit. Refpuunt plerorumque instrumentorum ufum, vterus infantumque capita, quibus fingulis commoda vix funt, quae, incertae menfurae, proponuntur instrumenta. Singulo capiti fuus adaptatur pileus, fuum cuilibet ollae operculum, nec instrumenta omnia, hydrocephalo, aut foetui grandiore capite nato conueniunt. Quapropter ex ampliffimo, magis ad ornatum quam ad vtilitatem faciente ferramentorum apparatu, ad pauciora ifta, quae ftatim ab initio propofita, funt, totum negotium redit. Cum autem haud infrequenter caput embryonis grandius mento adhaereat publi maternae, hinc truncetur, inque vtero maneat, excogitata funt, quae illud, in vtero relictum, extrahere poffint, instrumenta. Reticulum AMMANDI ab aliis correctum, fuam meretur laudem, quo pifcari veluti caput valeas, dum illud manu vertici inducitur, hinc sub mento stringitur. Cum autem instrumentum illud ad manus

semper esse nequeat, siquidem non praemonito chirurgo similes casus euenire solent, extemporanea suppellectili non minus expedite, vrgente necessitate, vti possis, lintheo scilicet, quod oleo ante inunctum est & rite calefactum, quo implicare caput, & extrahere quam expeditissime poteris. Redeundum tamen saepenumero est ad vncos, quos vel intra orbitam, vel in fonticulo verticali, occipitali aut laterali defigimus, & caput attrahimus, nisi nos fallat ossiculum, quod valida vi adductum secedit saepe, & irritum opus relinquit. Quare omnium praestantissima est, manuum, sicut ³⁴ in omni obstetricio negotio, ita etiam in aucupando capite relicto, administratio, & digitorum vsus, quorum, qui omnium maxime commodus visus est, vel foramine occipitali magno demittitur, vel ori ingeritur. Quod si autem obsequiosam minus habetur caput grandius, hydrocephalo tumefactum, effosso vertice, & exterminato cerebro, ad angustius volumen deducendum, & mensurae vterini ostii aptum reddendum est. In quibus omnibus non tam perorandum, quam demonstrandum, non tam legendum, quam videndum, non tam meditandum, quam efficiendum est.

§. XVIII.

Tabularum Expositio.

Sicut autem gratum discipulum decet, exponere a quo profecerit, ita Dissertationis huius argumentum a Praeceptore, cuius verecundia noninis sui silentium mihi imperauit, accepisse me, profiteor. Exempla capitum, quae Tabulis exponuntur, ab eius liberalitate habeo, quorum volumine & reliquis, quae hydrocephalum attinent, momenti, commutationem hanc passim illustrari: *Figura prima* fislit caput infantis, qui Caesarea post fata matris sectione, ab illo, quem collaudauit, extractus fuit. Tantus erat totius capitis ambitus, vt viuum infantem nasci potuisse, desperandum profus fuerit: Hiatus membranacei, quos ALBINVS cartilagineas mem-

membranaceas appellari satius aestimat, tales sunt, quales *litteris a, b, c, d, e*, indicantur, vltra modum largi, quibus effectum est, ne sincipitis, temporum, occipitis ossa, sese, quod naturalis magnitudinis capitibus integrum est, attingerent: Fonticulus potissimum ossa frontis lato chasmate ad ossa vsque nasi diuisit: Hinc amplissimae, quantum laxae membranae concedere potuerunt, expansionis, calua, conceptis omni cerebri substantia aquis, intumuit: Ipsa osteogenia imperfecta passim in osse, maxime frontis, mansit: Videas foramina membranis clausa, *litteris g. g.* designata, qualia maiora in orbitis existunt, vbi manifestum est, quod ad osteogeniae historiam facit, dura matre hiatus istos osseos luccingi, & ab eius efficacia osteogeniae momenta quaedam dependere. Intra membranam, quae sincipitis & temporum ossa commisit, puncta ossea *litteris f. f.* signata, perfectioris ossis rudimenta, comparent. Dedimus hanc caluam ab occipite conspiciendam *Figura altera*, quo intuitu, amplissimus hiatus, ossa sincipitis inter se, eademque ab occipite diuidens, fistitur, *litteris a, b, c*; dum insula ossea *littera e* indicitur, *litteris d d* sinum durae matris longitudinalem, quem non obscure transparentem videre possis, commonstrantibus: Casus iste saepe euenit quo ossa caluae ductilibus membranis cohaerentia, volumen capitis maiorem in modum, aucta feri illuue, explicant, cuius rei sicut varia exempla passim profant γ , ita operae pretium visum fuit, nouissimam adpingere hydrocephali Iconem, *Figura III.* quem monstrosa insinul capitis conformatio notabilem effecit, neque enim tantum cerebri & humoris hydropici moles, fluctuantibus caluae ossibus, occiput effecit pendulum, sed capillitium etiam deformibus tuberibus liuidis, *b, c, d*, excreuit, hinc ossibus frontis depressis, fronte hirsutiem alente, *littera a*, collo breuissimo, mento pectus attingente, *littera e*, sima foetus facies truculentum quid spirat. Tanta est humanitatis

γ) Icones videas, penes HENDRYCK VILHORN, Denckbeld van de Spina bifida. l. c.

tatis miseria, vt finis vitae saepe ab origine pendeat. *Miseret atque pudet* ait PLINIVS 2), aestimantem, quam sit frivola animalium superbissimi origo. *Is demum profecto vitam aequa lance pensabit, qui semper fragilitatis humanae memor fuerit.*

2) Hist, nat, Lib. VII. c. 7.



Fig. I.

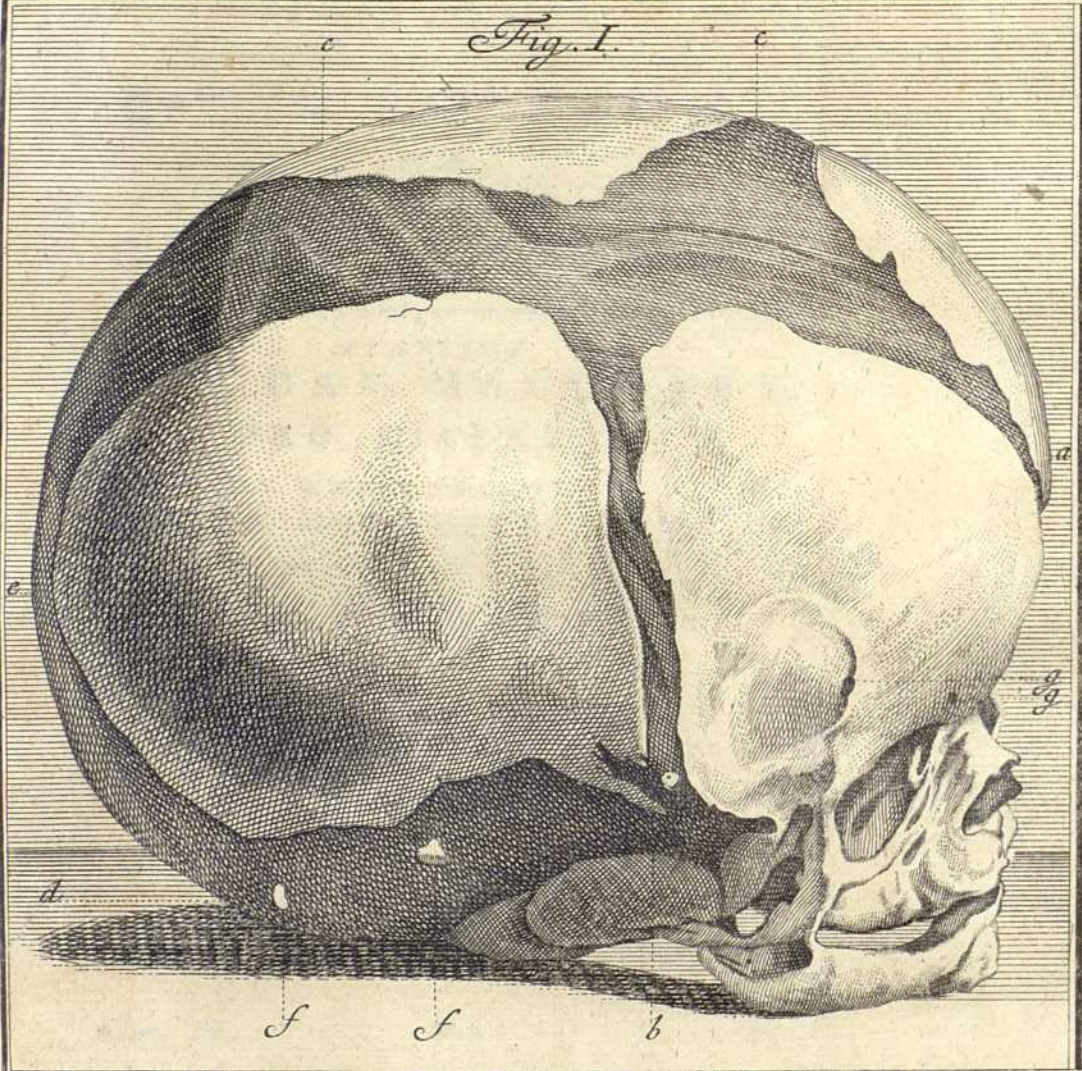

Fig. III.

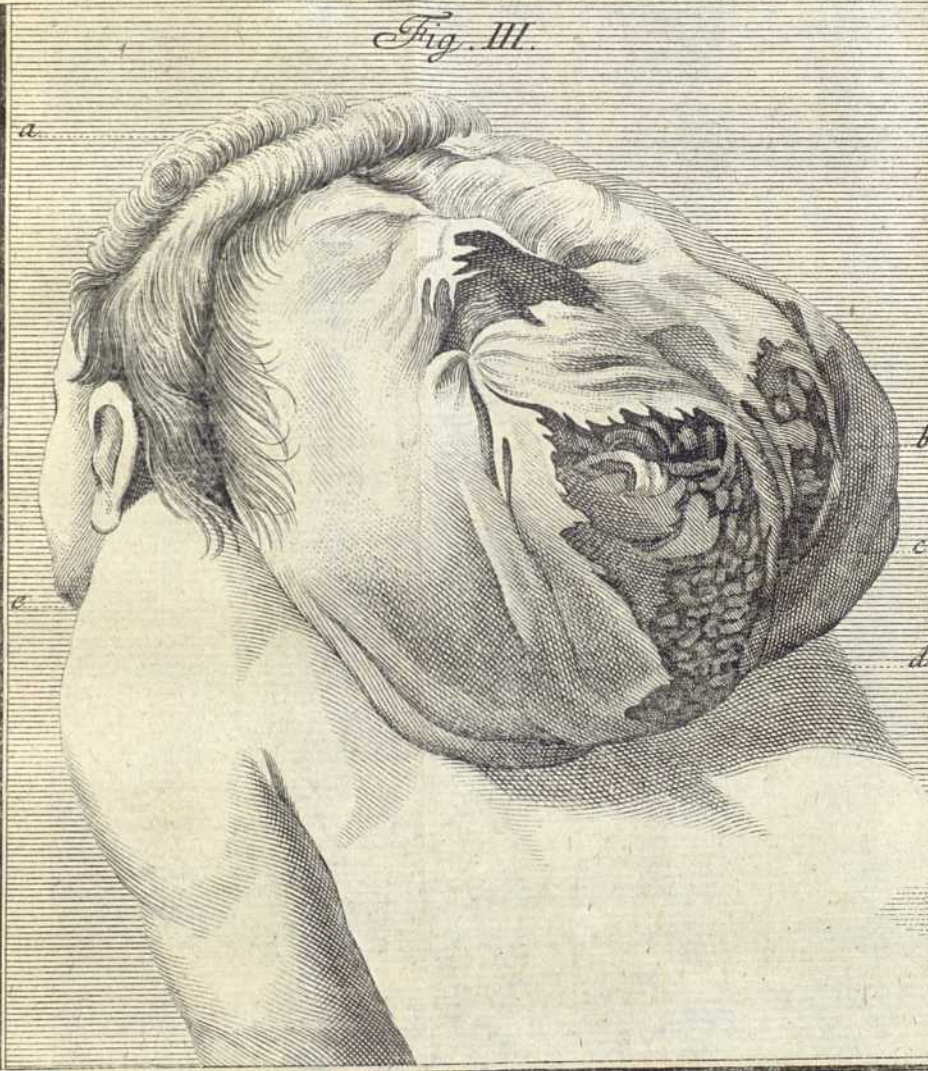
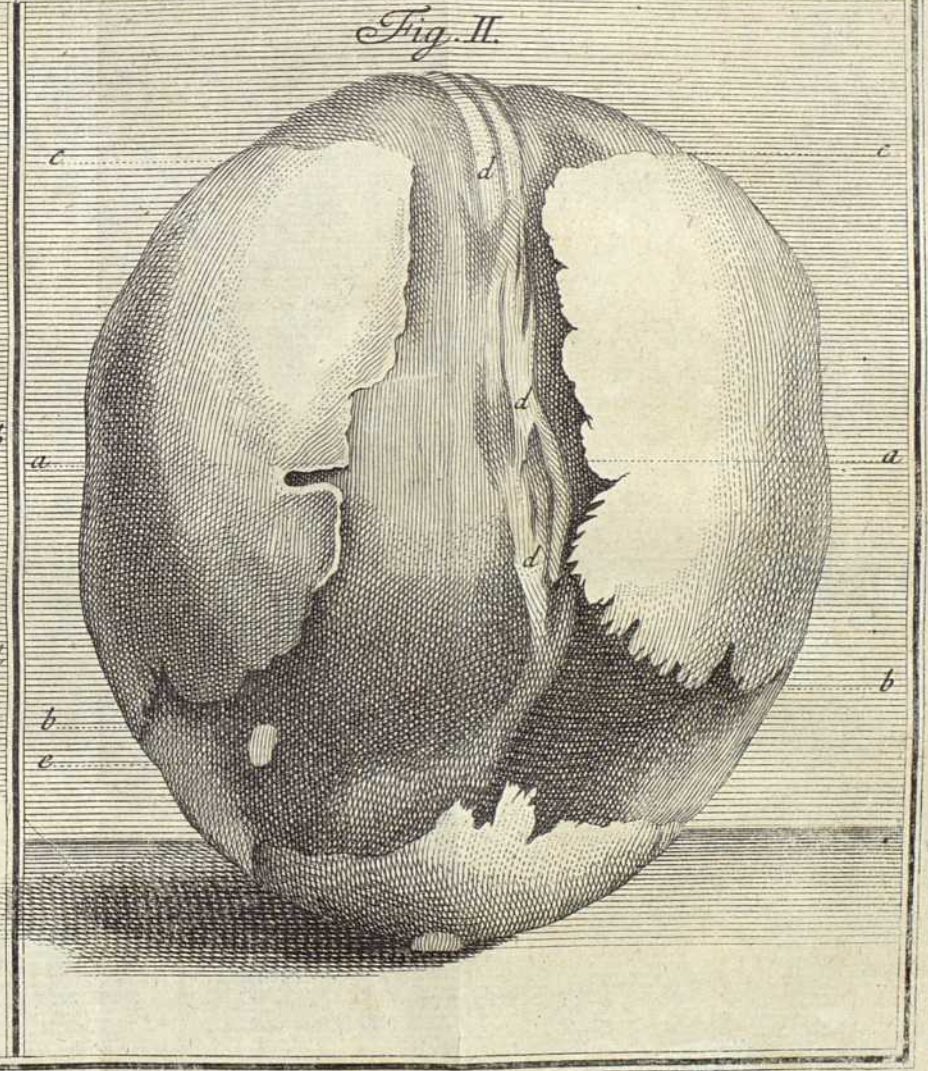

Fig. II.



CAPITIS ARTICVLATIO
CVM
PRIMA ET SECVNDA
COLLI VERTEBRA

PRAESIDE
BVRC. DAV. MAVCHART,
PRO LICENTIA

RESPONDENTE
HENRICO GOTTHELFF RVMELIN
OBEROEWISHEMENS.

Tubingae. d. XVIII. Sept. MDGCLVII.

CAPITIS ARTICULATIO
PRIMA ET SECUNDA
COLLE-VERTEBRA

REMISSIO
BVRG DAV. MAURICII
PRO LICENTIA
RESPONDENTE
HENRICO GOTTFRIED RUMELIN
ORDINARIO
Theop. & Phil. an. MDCCXIII



PRAEFATIO.

Quibus vinculis atque ligamentis ossium corporis humani plerorumque compages artificiosissime firmetur, cui satis & in nostram usque aetatem nemo fuit, qui pro dignitate & ex professo sit profecutus?

Quamvis enim in vetustissimis Anatomicorum libris hic ibi quaedam, & posteriore aevo, apud Vesalium atque Eustachium imprimis, multa diligentius fuerint suppleta, quae nobilem hanc Anatomiae partem illustrent; Tamen vel Tiro Anatomiae, sedulo recentium ossium scrutinio deditus, facile subolfecit, quam deficient multa, multa sint erronea, & pleraque non accurate satis investigata atque descripta.

Defectum huncce quidem supplere praesenti seculo coeperunt Anatomici plures celeberrimi: LAVR. HEISTERVS passim in Compendio Anatomico, in Disputationibus de Masticatione, de Luxatione femoris: IOH. SALZMANNVS de articulationibus artuum: AVG. FRID. WALTHER Schediasmate de Articulis, ligamentis & musculis hominis, incessu statuque dirigendis: JEAN LOUIS PETIT in Tract. des Maladies des os &c.

Verum enim vero quantum his possit debeatque superaddi observationibus testantur abunde, quae IACQVES BENIGNE WINSLOW fufius tradidit in egregio opere anatomico, cui titulum fecit: Exposition Anatomique de la structure du Corps Humain, in capite, quod inscribitur: Traité des os frais pag. 113. ad pag. 156. usque, & passim alibi: Nec non qui singulari volumine totam diligentissime complexus est ligamentorum historiam beatus IOSEPH. WEITBRECHT in syndesmologia, sive historia ligamentorum corporis humani in 4to Petropoli An. 1742. edit. c. fig. aen. Et quibus addi merentur quae

celeberr. IO. ZACH. FLATNER passim de ligamentis affert in suis Institutionibus Chirurgiae rationalis in 8vo. Lips. An. 1745.

Itaque Iliada post Homerum condere posset videri, qui thema hoc denuo reproduxerit, nisi tot exemplis in ipsissima hac materie constaret, quod alius alia, vel saltem aliter observaverit toties. Tam multa profecto, tam varia, tam recondita latent in hac de ligamentis doctrina, ut non modo repetitionis a) atque confirmationis sibi vindicent operam; sed ex ampla etiam messe non contemnendum polliceantur spicilegium.

Sedulam a triginta aliquot iam annis, quibus anatomiae tam discendae, quam docendae incumbi, navavi operam in hoc syndesmologiae studio perficiendo, publicae luci destinatae & fortasse jam exhibitae, nisi tot tantisque a proposito retractus fuisset impedimentis.

Iam vero aliquantillam modo ex illis ligamentorum observationibus meis particulam decerpere, DE CAPITIS ARTICVLATIONE CVM PRIMA ET SECVNDA VERTEBRA tractare, quae ipse detexerim, fideliter indigitare, modum observandi ac dissecandi una tradere, aliorum Auctorum observationes breviter conferre ac modeste ad examen vocare constitui.

Causa quae ad eligendum & protequendum quantocyus hoc thema me impulit, satis profecto gravis est: Toties enim & ad nauseam usque casus Medico-forentes obvererunt mihi, vel iubente Serenissimo, vel requirente Facultate Iuridica ad dijudicandum propositi, de praetexta Nuchae luxatione, quibus satis superque constitit, Medicorum atque Chirurgorum alios in nuchae luxatione praetextenda nimis liberales, alios in examinanda negligentes & ignaros, alios in describenda mancos, obscuros, quin & ineptos, atque sic in
gravissi-

a] Sic laudabiliter propria inquisitione repetiit Waltherus tenerio-
rum faciei muscutorum anatomen, quam antea icone pariter iam expresserat Santorinus.

gravissimis Medico-legalibus causis periculose non minus ac turpiter hallucinatos fuisse.

Vtinam ergo tales e veterno vel tandem expergiscantur, & clariore, quae nostro explendescit aevo, luce anatomica collustrati desinant in tenebris adeo periculosae ignorantiae perpetim caligare, & de humano ludere corio! *b* Pensum hoc praefens in duas partes atque Dissertatiunculas dispescam, quarum hac prima, de articulatione capitis cum prima & secunda colli vertebra, anatomico-physiologica, praeludam alteri subssecuturae, pathologico-femiotico-therapeuticae de nuchae luxatione. Faxit Deus omnia cedant in Sui honorem & proximi commodum!

§. I.

- 6 Per articulationem intelligo naturalem ossium distinctorum per ligamenta conjunctionem, cum motu plus minus manifesto: Per *os occipitis*, posticum illud os cranii magnum in capitis postica regione situm, quo mediante caput insistit columnae vertebrarum: Per *vertebras*, ossa viginti quatuor, distincta cartilaginibus interjectis, flexilem constituentia spinam a capite ad os sacrum, magno foramine in medio perpendiculariter excavato, medullam recondente spinalem: Per *ligamentum* partem albicantem, fibris validis, tenacibus, extensilibus, elasticis, praeditam, distinctarum partium conjunctioni firmae inservientem:

Primam

b] Praejudicii glaucoma quoque patiantur sibi detrabi, qui *αξι-βεια* anatomicam alto despiciunt supercilio, & ceu inutile parergon explodunt. Legant quae Heisterus habet in *D flect de ubilitatibus anatomis*, quae *WIN-Low* in responsi. ad Quaestionem: An liceat Medico esse extra periculum mediocriter in

anatomicis exercitato? Dudum ego in oratione Professoria Inaugurali quam plurimis exemplis ostendi, quam minute anatomicae fiant magna, in praxi medico-chirurgica, momenta. Imo in quovis casu practico veram & rationalem quaerentes aetiologyam videant quousque licet progredi sine Anatomes accurata cognitione?

Primam & secundam colli vertebrae voco, quae capiti sunt proximae. Tria haec ossa, occipitis, prima & secunda colli vertebra omnium primo curatius expendi debent: dehinc singularia illorum ligamenta & cartilagines: Postremo musculi, vasa sanguinea, nervi, medulla spinalis, in quantum scilicet ad hoc thema de articulatione relationem habent vel directam, vel indirectam, summis saltem digitis tangenda sunt, ne praescriptos limites dissertationis strictiores transiliam.

§. 2. *Os occipitis* in infima sua parte magno excavatur foramine ovali, per quod transeunt medulla oblongata, arteriae vertebrales duae, par nervorum spinale, involucre medullae spinalis. E margine externo, seu inferiore, eiusque partibus anterioribus, lateralibus extumescit *utrinque tuber*, oblongum convexum, oblique ab anterioribus retrorsum atque extrorsum divergens ab altero e regione opposito, tenui laevique cartilagine incrustatum; haec duo tubera respondent & articulantur sinibus primae colli vertebrae, ligamenti paulo infra describendis §. 12. colligata. Tuborum convexitas in aliis est eminentior, in aliis convexo-plana magis, in nonnullis etiam superficies tuberculi convexa divisa quasi est in duos ovales orbiculos, sibi contiguos, posteriore obliquius ad priorem accumbente: quali tuborum convexae constitutioni respondet similis sinuum atlantis bipartitio. Ad basin externam singuli tuberis insculptus est oblongus semicircularis, atque *asperulus sulcus*: ad internum vero tuberculi marginem, ejusque anteriorem partem levis insculpitur & *asperula sinuositas*. Illi sulco infigitur & obfirmatur maxime ligamentum atlantis articulare superius, quo mediante atlas & occiput conjunguntur, §. 12. Huic asperulae sinuositaticrus ligamenti, ex apice processus dentiformis astantis, §. 22. Vocantur *processus condyloidei ossis occipitis*. In margine hujus magni foraminis antico, inter processus condyloideos, medio loco conspiciuntur duo tubercula & foveola, quibus infiguntur ac tenacissime adhaerent ligamenta, §. 2c.

Ad calcem utriusque tuberculi hujus posticam, versus medium marginis externi foraminis magni occipitis, in linea fere recta transversali ab apice processus mastoidei, *fovea* plus minus ampla ac profunda patet, & in *eius fundo*, prope marginem magni foraminis occipitis hiat *foramen*, tantae subinde diametri, quae pennam corvinam facile admittat; Orificium hoc est canalis, qui e sinu laterali, fossaque illa sigmoidea, prope marginem internum magni foraminis occipitis oblique descendit, ac venam vertebralem recondit, quae partem sanguinis e sinu laterali evehit. Hoc foramen aliquando in utroque latere occurrit, aliquando in alterutro saltem, aliquando deficit utrinque.

Margo foraminis hujus magni posticus est inaequalis, salebrosus, pro firmiore adhaesione ligamenti obturantis postici, quod arcum posteriorem Atlantis cum osse occipitis necit. §. II.

§. 3. Prima atque suprema colli vertebra, *Atlas* communiter dicta omnium colli vertebrarum latissima est ac amplissima, maximo intus foramine hians, si separata a secunda colli vertebra, & mundata spectetur. Ampliorem annulum, valde inaequalem, capacitate sua refert. Caret corpore & apophysi spinosa atque obliqua. *Loco corporis ipsi massae* ampliores atque altiores duae sunt, in utroque latere una, quarum singula apophysin transversam emittit, amplo satis foramine perpendiculari, atque brevi patulam, per quod arteria vertebralis & venae vertebralis ramus, atque decimi paris nervorum medullae oblongatae, sive nervorum, quos WINSLOW vocat, suboccipitalium, ramulus, permeant. Massae laterales illae duae superius excavatae ea profunditate & directione sunt, quae respondet processibus condyloideis ossis occipitis §. 2. tenui cartilagine obductae: *Apophyses* audiunt *articulares superiores*. Inferius eisdem massis lateralibus impressus est sinus superficialis, levissime concavus, orbicularis, obliquus, in latus externum declivis, leviter cartilagine investitus: *Apophyses* vocantur *articulares inferiores* Atlantis.

Inter

Inter massas hasce laterales arcuatim continuatur substantia ossea, tenuis, valida tamen, quam ideo aliam *arcum atlantis anteriorem*, aliam *arcum posteriorem* appello: hic amplior longiorque est priore. WINSLOW massas laterales ad arcum anteriorem refert, unde illi arcus anterior censetur maior posteriore, Expos. Anat. p. 57. arcus antice in interna superficie media habet *sinum* levem *orbicularem*, *lamella munitum* & politum *cartilaginea*, cui affricatur processus dentiformis ipsi contiguus. Massae hae suppleant reliquam Atlantis tenuitatem, & articulationem ejus, cum occipite & secunda colli vertebra, stabiliorem efficiunt.

§. 4. Apophysis superior articularis §. 2. in *Atlante foveolam*, conicam ut plurimum sub margine interno cavitatis articuli habet, in qua glandula, de qualibus HAVERS integro egit tractatu, sed tamen hujus non meminit, delitescit. Ad latus foveolae hujus anticum & internum eminent in utroque latere, tuberculum, cui implantatur, ligamentum Atlantis transversum seu semicirculare aliis dictum.

Arcus Atlantis posterior deducit utrinque *horizontalem canalem*, ordinarie supra apertum, aliquando clausum, a foramine perpendiculari processus transversus, oblique ab extus intro ad cavitatem magnam Atlantis hiantem, in quo arteria vertebralis, & truncus nervi decimi paris, sive suboccipitalis, ordinarii decurrunt, subinde etiam ramus venae vertebralis.

§. 5. Secunda colli vertebra *Epistrophus* dicta plurimum *differt ab Atlante*. Corpus habet altius, sed angustius, reliquis sublevis colli vertebrae, quod in latus dextrum atque finistrum insigniter expanditur, ut Atlantem suis verticibus amplioribus non modo sustineret firmiter, sed & in motu gyatorio capitis atque Atlantis hunc exciperet plenius, citra metum recessus ab invicem sive luxationis. Unde ejusdem duae *apophyses articulares superiores*, leviter eminentes, & propemodum planae, oblique positae & a processu dentiformi declives versus latera externa & crusta cartilaginea obtectae

tae, sunt latiores ipsis, quas suscipiunt, apophysibus articularibus Atlantis inferioribus.

Apophyses transversae, quae statim sub hisce apophysibus epistrophii articularibus superioribus, utrinque una, prominent, valde tenues sunt, & sic obliqua directione sunt perforatae, ut orificium foraminis inferius verticaliter quidem immineat foramini tertiae vertebrae perpendiculari, sed alterum orificium in superficie superiori apophysibus transversae, horizontaliter quasi sit inclinatum; ut scilicet per hunc obliquum canalem magis, quam simplex foramen, liberius ascenderet arteria vertebralis, & obtusorem incurvationis angulum efficeret, cum acutior motui sanguinis progressivo plurimum praejudicasset.

Apophysin obliquam superiorem non habet, ut reliquae sequentes vertebrae, sed inferiorem saltem.

§. 6. E medio superiori corpore epistrophii recta asurgit septem linearum altitudine *apophysis odontoides*, i. *processus dentiformis*, crassus, infra teres fere, in capitulum anguloso-conicum, desinens, supra arcum anteriorem Atlantis eminens aliquantillum.

Infantibus corpus epistrophii e duobus frustis transversim sibi incumbentibus, & synchondrosi junctis, manifeste constat: superius hoc frustum constituit basin latam, triangularem processus dentiformis, in pueris vero utrumque frustum sic coalescere tandem incipit, ut nullum pristinae divisionis vestigium relinquat, vel saltem obscurissimum.

Vidi tamen & in adultis *processum dentiformem* intra substantiae ipsius corporis *mediam descendisse profunditatem*, figura tereti, colore albidiore, & substantia compactiore distinctin-

finestimum a reliqua circumfusa ossis substantia spongiola, ut sic quasi per infiltrationem visus fuerit coaluisse.

Apex processus dentiformis in infantibus ac prima puerili aetate per modum epiphysis se habet cartilagineae.

In facie antica, qua contingit arcum Atlantis anteriorem, *scutulum* quasi *erectum*, *ovale*, ac levissime gibbum ad apicem dentis usque ascendens habet, cartilagine obductum tenui, quod respondet sinulo dicti arcus, (§. 3. circa finem.) ut Atlas circa processum dentiformem in motu capitis, praefertim rotatorio, facilius ac sine stridore, ac frictione moveretur.

In latere utroque huius *scutuli* *margo* est *salebrosus*, & foraminulis pertusus, cui inferitur utrinque ligamentum dentis vaginale, quod ejusdem faciem anticam affigit ad arcum anteriorem Atlantis, §. 24. In facie processus dentiformis postica sub capitulo gracilescit ille, & concavitatem quandam efficit usque ad basin, ut ligamentum, transversale dictum, *collum* hoc *processus dentiformis* arctius complecteretur, & firmiter detineret. *Capitulum dentis* huius in lateribus, dextro & sinistro, in *fastigium* acutius *convergentia* sistit *duo plana inclinata*, asperula.

Ipsam summum acumen asperulum est ac inaequale: inferuntur his locis ligamenta alaria processus dentiformis, ab osse occipitis descendencia. *Processus hic dentiformis* ab Authoribus modo vocatur *Dens*, modo *Axis*, quod vel dentem quandam caninum, vel axem aemulari videtur.

§. 7. Praemissis hisce momentis osteologicis ad rhombum facientibus, accedo ad ossium modo descriptorum ligamenta: Ligamenti suppeditavi ideam §. I. *Distinguuntur ligamenta* substantia, figura, situ, nominibus, ulu. Quae circa

ca praesentem, de qua agitur, articulationem obveniunt, divido in Externa & Interna: Antica, Postica, Lateralia, Communia & Propria: Membranacea, Tendinea, Cartilaginea: Varie figurata: Variae directionis.

Externa sunt: quae situm obtinent exteriorem magis, habito respectu ad magnum foramen & cavum, quod os occipitis ac vertebrae colli formant: *Interna*, quae intra hoc cavum delitescunt: *Antica* sunt, quae respiciunt magis corporum vertebrarum colli faciem anticam: *Postica*, quae occipiti & apophyibus spinosis respondent: *Lateralia* vero sive lateribus corporum vertebrarum, sive earundem apophyibus transversis adhaerent.

Communia, quae duobus, vel pluribus distinctis partibus, e. g. occipiti & vertebrae communia sunt, vel respectu communis ortus & insertionis, vel usus communis & mutui.

Propria, quae vel origine, vel functione, vel utriusque simul vni tantum parti debentur.

Membranacea, tendinea & cartilaginea vocantur, ob substantiam, quae vel tenuem membranam magis, vel firmiorem, aponeuroticam tendineamque, vel & plane cartilagineam referunt.

Varie figurata nominantur a figuris, quas plus minus aemulantur, ut orbiculare, cruciforme, alare, vaginale. *Variae directionis*: ut transversale, rectum, obliquum, perpendiculare, semicirculare; *Variae appellationis*, a situ, origine, insertione, usu, e. g. ligamentum cervicale, interspinale, suspensorium, obturans &c.

	} Omnibus vertel.ris per fasciam longitudinalem posticam §. 28.	
§. 8. Caput me- diante osse occipitis per liga- menta jun- gitur	} Atlanti per ligament:	} obturans anticum Atlantis occipitale §. 10. - - - posticam Atlantis occipitale §. 11. duo articularia superiora } §. 12. - - - - - inferiora } et epistropho per cruciformis appendicem super. & inf. §. 20. 19.
Atlas jun- gitur epi- stropho per liga- menta	} perpendicularare externum, anticum, sive fa- 12 sciam longitudinale anterior. §. 13. obturans anticum Atlantis Epistrophæum §. 13. interspinale posticum perpendicularare §. 14. - - - - - transversum §. 15.	
Processus dentifor- mis connectitur	} Atlanti per	} ligamentum trans- versum §. 19. vagi- nale §. 24.

§. 9. *Atlas antice & superius distat ab osse occipitis, inter hujus apophyses condyloideas, quatuor fere lineas: postice autem & superius, a lateribus tuberculi, quod Atlanti loco processus est spinosi, tres fere lineas: Antice & inferius ab epistropho non distat nisi in medio, inter apophyses suas articulares inferiores, quibus super epistropho articulatur, sub ligamento quodam perpendiculari externo. In posterioribus distat ab epistropho quatuor vel quinque lineas, praesertim ad latus utrumque tuberculi illius Atlantis, modo nominati, sic ut musculis hic locorum in situ relictis, multo magis autem eisdem ablatis, sed tamen ligamenti in situ naturali conservatis, apex digiti indicis inter primam & secundam has colli vertebrae immitti possit, maxime si Atlas aliquantum attollatur, aut per ipsum digitum huic interstitio incuneatum prematur fursum, aut caput antrorsum flectatur.*

§. 10. Atlantis totus margo superior & anterior, sive arcus anterior, qui comprehenditur inter ejusdem sinus articulares superiores, affigitur ossi occipitis anteriori ligamento, quod posset vocari *obturans anticum Atlantis occipitale*, sex fere lineas longo, & quatuor lato, crasso, robusto, tendineo. Hoc e parte externa apophysis sphaenoideae ossis occipitis, quatuor vel quinque lineis supra limbum magni foraminis occipitis ortum, ibidemque tenacissime agglutinatum descendit in dictum Atlantis marginem. In medio fasciculus est fibrarum perpendicularium robustior, albidiorque, ab occipite in tuberculum Atlantis abiens, quem lacertum occipitis vocat WELTBRECHT Tab. IX. fig. 33. h. i. k. reliquam expansionem ejus ligamentosam, cui innatus sit hic lacertus, appellat membranam capsularem, & membranam annuli anteriorem, ibidem literis d. e. f. Confer. Ejusdem textus pag. 84. §. 8.

Huic ligamento cohaerescit in utroque latere ligamentum articulare condylorum occipitis: in facie interna vero, quae

scilicet processum dentiformem respicit, connectitur appendici superiori ligamenti transversalis processus dentiformis §. 20.

Usus: Obtegit & obturat interstitium hiatumque inter os occipitis & Atlantem; connectit valide arcum Atlantis anteriorem cum osse occipitis, ita tamen ut, expansionem admittat, in aliquali capitis extensione & supinatione super Atlante.

§. 11. *Atlas* in postico suo ab occipite interstitio aliud, priori §. 10. oppositum *habet ligamentum*, quod WEITBRECHT vocat membranam annuli posteriorem; ego *obturans posticum Atlantis occipitale*. Oritur hoc e toto limbo posteriore foraminis ossis occipitis, & inseritur margini superiori Atlantis arcus posterioris. Robustum, tendineum, non tamen adeo forte est, ut antierius, §. 10. descriptum. Latitudinem habet unius fere pollicis, altitudinem trium, quatuorve linearum. In utroque latere ubi extenditur ad sinum, vel canalem (§. 3.), quo arteria vertebralis &c. continentur, hunc sinum investit, & vasa, nervosque in sinu contentos circumdat. Si vero sinus ille in verum canalem osseum abierit, ut aliquando fit, obtegit saltem illa vasa extus, ubi in magnum foramen occipitis proferuntur. Quod vero haec tunica multis nervis & vasis sanguineis sit pertusa, quae intra vaginulas tomentosas decurrant, uti notat WEITBRECHT p. 85. §. 6. hoc ego quidem nondum observavi.

Usus: Obtegit hiatum posteriorem inter os occipitis & Atlantem: Utrumque fortiter connectit: Auscultat vero hoc ligamentum flexioni capitis, super Atlante, aliquali, in annitione, & elongari se patitur. In plerisque subjectis investit & claudit sinum, ac coercet arteriam & venam vertebralem, in illo sinu decurrentes.

§. 12. *Atlantis ligamentum articulare superius*, utrinque unum, quod processus condyloideos occipitis annectit sinibus glenoideis articularibus superioribus Atlantis, oritur e
tota

tota peripheria, sive margine, processuum occipitis condyloideorum, sic ut in extremitate processus condyloidei anteriore & posteriore affigatur summo potius limbo, in lateribus vero, praesertim externo, paulo infra limbum adhaereat, utrobique arctissime: Inferitur toti circumferentiae sinuum horum glenoideorum, & in horum margine interno, sive inferiore, qui processui dentiformi proximus est, adhaerescit principio ligamenti transversalis processus dentiformis, illudque obregit ex parte. Ibidem vero cohaeret etiam cum aliis ligamentis, alaribus, quae ex utroque latere apicis processus dentiformis exeunt. Mediocris est crassitiei, tenuius vero in latere interno, quo dentem respicit. Articulum laxè complectitur, atque sic aliquali motui capitis super Atlante favet. Vocatur WINSLEOVIO & WEITBRECHTO annulus membranaceus, ligamentum articulationibus omnibus consuetum, WEITBRECHT p. 83. §. 7.

Ufus: Conjungit processus condyloideos occipitis, cum Atlante, atque sic os occipitis, obfirmat etiam in lateribus, ut mobile, & labascens grave caput basi, cui insistat, latiori conjungatur arctius: relicta tamen motus libertate, in prona capitis flexione & supina extensione.

Atlantis ligamentum articulare inferius, utrinque unum, quo mediante anterius connectuntur Atlas & Epistrophus, oritur e peripheria apophysis inferioris Atlantis articularis, unius vel sesquilineae distantia ab illius limbo, & inferitur simili modo peripheriae apophysis articularis Epistrophii. Anterius cohaeret cum ligamento perpendiculari externo, nec non posterius & versus latus cum ligamento postico interspinali transverso, quod Atlantem & Epistrophum laxè connectit, inque his confiniis crassius evadit atque fortius, caetera vero tenue, validum tamen satis, est, & articulum hunc
utrum-

utrumque laxè ambit, ut *rotatio* Atlantis super Epistropho *liberius peragatur*, qui &, juxta *conjunctionis* cum Atlante, atque sic *columnae ossæ stabilis* functionem, usus est primarius.

9. 13. Inter externa *Atlantis ligamenta communia* cum Epistropho supersunt adhuc *quatuor*: duo antica, & duo postica. Primum scilicet *anticum perpendiculare externum*, tendineum, quod oritur e basi antica infima externa corporis Epistropho, latiori & triangulari quasi principio, tenuius fit, & teres fere ac albicans nitensque instar tendinis, recta sursum fertur, in arcus antici Atlantis mediam faciem externam, ibidemque obvium leve tuberculum. Longitudinem pollicis fere, & robur a lacertulis tendineis compactis insigne obtinet: Superius strictum & quasi teres, infra latius: prominet in medio, ob infimæ basis Epistropho ac arcus Atlantis eminentiam, atque sic in medio relictam quandam profunditatem, qualis etiam in lateribus ligamenti occurrens, musculis longis colli, tuberculo Atlantis antico inferendis, commode locandis, inservit. Situ & directione correspondet quidem lacerto tendineo, ab Atlante ad occiput ascendenti, sed non continuo tractu cohaeret: Cum autem e contrario ad basin corporis Epistropho latiori atque latiore continuatione per anticæ sive convexas corporum vertebrarum colli dorsique facies feratur, totus hic tractus ligamentosus, fibris quidem tendineis in quavis fere vertebra, aliis oblitteratis, aliis novis exsurgentibus, subinde interruptus, WEITBRECHTO audit *fascia longitudinalis anterior*. In facie sua postica, qua Atlantem & Epistrophum respicit, connectitur per fibrillas cum ligamento, quod interslitium Atlantis atque Epistropho anticum obtegit hiatumque illum claudit. *Colligat* arcum anteriorem Atlantis cum Epistropho valide.

Secundum anticum, quod modo dictum anteriorem hiatum, inter Atlantem & Epistrophum occludit, ideoque vocandum *obturans anticum Atlantis-Epistrophæum*, implantatur

tatur corpori Epistrophæ, ad basin processus dentiformis, & toti margini inferiori arcus Atlantis anterioris, inter apophyses ejus articulares inferiores, harum ligamenti articularibus adhaeret, §. 12. nec non infimae parti ligamenti vaginalis §. 24. Membranaceum, tenue, laxius, sed tamen validissime dictis infixum est locis. In capitis extensione & supinatione stringitur atque tenditur, in flexione vero, quando annuimus, relaxatur atque rugas quasi contrahit: In rotatione capitis cedit aliquantum motui Atlantis & capitis gyrationi, ob suam laxitatem. Robur aliquod accipit ab adhaerente lacerto tendineo proxime antecederet conmemorati ligamenti perpendicularis. Processus dentiformis basin affigit ad arcum Atlantis, ut ne extrorsum facile luxetur Epistrophus: Connectit arcum Atlantis anteriorem cum Epistropho corpore tanto validius, quo magis simul cavere cum aliis debet ne rotatio Atlantis fiat nimia cum metu luxationis.

§. 14. *Tertium Atlantis externum, commune cum Epistropho & posticum ligamentum est interspinale perpendiculare, quod ex apice processus spinosi Epistrophæ recta sursum tendit ad tuberculum medium arcus postici Atlantis, quod ipsi est loco processus spinosi. Longitudinem habet quatuor vel quinque linearum, plano-teres est, duas lineas crassum, substantiae tendineae, robustae, adnatum in superficie interna alteri ligamento, quod Atlantem & Epistrophum interjacet, & quod ipsissimum est illud.*

§. 15. *Quartum Atlantis ligamentum commune cum Epistropho externum, interspinale transversum mihi vocatum. Occupat totum intervallum posterius inter Atlantem & Epistrophum. Oritur e toto margine postico superiore, & nonnihil interno Epistrophæ, ex ejusdem radicibus apophysium transversarum, atque cruribus apophysium spinosae: inseritur toti limbo posteriori & inferiori, pariterque aliquantum interno Atlantis. Si Atlas & caput supinentur, valde laxum est, vesicam refert vacuam atque rugosam quasi: Extenditur*

vero atque stringitur eo magis, quo caput magis antrorsum flectitur, & tunc altitudinem obtinet quatuor vel quinque linearum, latitudinem vero amplissimam, ultra duos pollices, ab una scilicet radice processus transversi, ad alteram oppositam. Directionem habet arcuatam, & versus medium extorsum flexam, quia processus spinosi Epistrophii crura magis¹⁷ magisque ad superiora elongantur in spinam. Interne in magno vertebrarum canali cohaeret cum ligamento interno tendineo vertebrarum, quod succingit & connectit vertebrae interne per totum canale. Mediocriter crassum est, & laxum, ut in motu Atlantis rotatorio cederet facilius, sine molestis plicis: Validum tamen satis, ut *arcum Atlantis* posterioriorem cum cruribus processus spinosi. Epistrophii debite vinceret, & violentae capitis pronae flexioni resisteret. In quem utrumque finem conspirat adhaerens interspinale ligamentum perpendiculare §. 14. Inservit etiam obregendae & muniendae hic medullae spinali.

Primum par nervorum vertebraliū inter Atlantem & Epistrophum e latere egredientium trajicit per hujus ligamenti tunicas, illique ramulos impertit nerveos; accipit vero quoque arteriolas atque venulas a vicinis arteriis venisque vertebralibus.

Hujus ligamenti mentionem facit WEITBRECHT lib. cit. p. 107. inter ligamenta crurum, processuum spinosorum, subflava.

§. 16. Interna Atlantis ligamenta numerat & describit WEITBRECHT aliquod *Atlanti proprium* p. 95. §. 7. quod scilicet in hac vertebra oriatur & terminetur, tenue ac planum, positum utrinque in laterali sede faciei anticae, & protensum a processu transverso oblique sursum, usque in anulum anteriorem, & aliqua ex parte confundatur cum ligamento annulari anteriore, quo annulus capiti committitur. Non observavi illud; Nec video, quid tam debile ligamentum, cujus superficies vix lineam aequat, hic locorum praeflare possit debeatve? nisi musculorum, qui implantantur

illi, recti minoris & lateralis, & intertransversalis colli adhaesionibus inserviat magis, quam ligamenti ossa colligantis vices praestet.

§. 17. Inter *Atlantis ligamenta interna & propria* solet nonnullis numerari ligamentum veteribus Anatomicis multisque recentioribus, transversum vel transversale dictum, quod processum dentiformem a regione postica amplectitur, & utrinque ex Atlante ortum, transversum expanditur. An vero illud soli primae vertebrae sit vindicandum, cum neque huic saltem, sed Epistropho etiam & occipiti adhaereat, & Atlanti insuper vel exiguum, vel plane nullum connexionis & colligationis officium praestet, e subsequis statim dispalescet? Mihi tamen perinde est, quorsum ablegent alii, ego ad Epistrophum refero.

§. 18. *Epistropho* ejusque processus dentiformis *quadruplicia* constituo *ligamenta*: Cruciforme: Vaginale: Duo alaria & unum suspensorium.

Transversum, veteribus, multisque recentioribus, *Cel. HEISTERO* semicirculare, *mibi cruciforme* dictum, quod processum dentiformem totum in facie sua postica, qua apophysin spinosam respicit, obtegit atque complectitur. *Oritur* e basi Epistropho intra canalem magnum vertebrarum, ascendit super totam faciem corporis Epistropho, illique non minus ac ligamentis articularibus Atlantis inferioribus §. 12. arctissime adhaeret, pergit recta sursum ad radicem & columnam dentis; Ibi vero *bisariam dividitur* in *duo brachia* lateralia, & *appendicem superiorem*, ad os occipitis adscendentem. Appendices haec, annon possunt haberi pro germinibus illis duobus, de quibus *EVSTACHIUS* libr. de motu capitis p. 229. seq. sic disserit? „ A transverso dentis ligamento duo germina ab aliis Anatomicis praetermissa, oriuntur, quorum „ alterum tenue ac membranosum ab interna ligamenti sede „ principium sumens, undique circa dentis radicem insertum, „ primam vertebrae secundae connectit. Hoc nobis, opinor, innuit Galenus, ubi transversum ligamenti beneficio

, dentem cavitati primae vertebrae alligari dicit., WINSLO-
VIVS, Expof. Anat. p. 152. ff. videtur hujus ligamenti trans-
verfalis appendicem superiorem & inferiorem data opera non
fuiſſe profecutus, ſed complecti inter plura illa fibrarum lon-
gitudinaliter obliquarum ſtrata, quibus canalis ligamentofus,
referens ſpeciem infundibuli, totum canalem medullae ſpi-
nalis five vertebrarum omnium uſque in os ſacrum investi-
ens conſtare ipſi dicitur. WEITBRECHTO vocantur *appendix ſu-
perior & inferior.* Syndesimolog. p. 93. f.

Ligamentum hoc diſtincte conſiderandum eſt in qua-
tuor ſuis extremitatibus, atque corpore medio. Extremitas
ejus inferior, five radix, WEITBRECHTO *appendix inferior* ap-
pellata, *oritur* e tota baſi & peripheria corporis Epitrophi
interna, ſcilicet in magno vertebrarum canali, ibidemque non
modo fibris tendineis fortiffime annectitur corpori Epitro-
phi, ſed etiam cohaeret ligamento interno tendineo verte-
brarum communi per ſpecum vertebrarum deſcendenti, quod
WEITBRECHTVS appellat falciam longitudinalem poſticam
l. c. pag. 96. §. II. Quamprimum vero acceſſit ad marginem
ſuperiorem internum corporis Epitrophi, cui toti pariter ac
radici dentis & obviis ibidem ad latera ligamenti articulari-
bus Atlantis inferioribus arctiffime affigitur, reliquae
dehinc radici & collo dentis intime contiguum ſaltem fit,
non connafcitur, & in integra ſua facie, qua collum dentis
attingit, e tendinea adſciſcit ſubſtantiam vere cartilagineam,
laevem & ovatam fere, in medio lentis magnitudine.

§. 19. In centrum ligamenti hujus cartilagineum ter-
minantur, tanquam duo radii laterales, uno continuo filo,
*brachia ligamentofa, quae proprie conſtituunt ligamentum trans-
verſale* dictum, quae ſcilicet a dextris & ſiniſtris orta, emi-
nimo tuberculo Atlantis, quod utrinque ſinui articulari At-
lantis ſuperiori ſubjacet, progrediuntur ad poſtica transver-
ſe arcuatum, latera colli proceſſus dentiformis amplectuntur,
& centro ligamenti, tranſverſalis communiter dicti, infe-
runtur. Plana ſunt haec brachia, ſuper tuberculis unde o-
riun-

riuntur, planum constituunt horizontale, statim vero in planum erectum attolluntur. Longitudinem habent utriusque quinque vel sex linearum, latitudinem prope trium linearum, substantiam fortem tendineam, fibris longitudinalibus, arcuatis, varie implexis roboratam.

§. 20. E medio centri hujus cartilaginei & insertorum modo recensitorum brachiorum assurgit quarta ligamenti hujus extremitas, sive *appendix superior* WEITBRECHTI, quae a basi latiore sensim in triangularem acuminatur, capitulum & appendicem dentis, quibus plane non adhaeret, superat inter duo ligamenta dentis, alaria abs me vocata §. 21. & super apice dentis coit cum ligamento processus dentiformis vaginali §. 24. atque cum suspensorio capituli dentis §. 22. nec non ligamento Atlantis antico, §. 10. quod arcum hujus anticum necit occipiti.

Qualia ligamenta junctis arte & implicitis sibi lamellis, una oblique antrorsum ascendunt, & inseruntur, tenacissime affixa, limbo anteriori externo magni foraminis occipitis, inter hujus processus condyloideos, eminentibus ibi duobus tuberculis ac foveolae inter haec mediae. Tota haec appendix superior robusta est, & tendinea in toto suo tractu. Cum itaque duo illa brachia §. 19. decussent appendices in medio, & figura totius ligamenti §. 18. 19. 20. cruciformis hinc resultet, quatuor vero ejus extrema in medio unum continuum forment, in aprico est, *cur ligamentum hoc vocaverim cruciforme?*

Obducitur totum hoc cruciforme ligamentum in facie sua interna subtili, rubente, vasculoso-glandulosa visa, membrana, facile scalpello separabili, nisi in medio, ubi in centro cartilagineo ligamenti dicti tam adhaerescit tenaciter, ut vix ac ne vix quidem separari possit. Videtur huic cartilagineo centro inservire pro perichondrio, toti vero reliquo ligamento pro lubricatione, innctione, nutritione.

Vsus

Usus ligamenti cruciformis varius est ac plane eximius:
 α) Connectit valide os occipitis cum Epistropho, per appendices suas, superiorem & inferiorem: β) Atlantem conjungit Epistropho, mediantibus brachiis suis transversis & appendice inferiore: γ) Atlantem cum occipite, mediantibus quatuor angulis totius ligamenti cruciformis vincit. Trino hoc modo vertebrae cum occipite, occiput cum vertebis mutuo, inprinis vero Atlas, corpore carens & frequenti velificans motui, committuntur arctius atque stabiliantur. δ) Brachiis suis, seu ligamento communiter transverso dicto, processum dentiformem in latere toto postico, medullam respiciente, admissim constringit, & verus arcum Atlantis anteriorem apprimat, atque ita firmat, ut versus postica declinare & medullam spinalem comprimere vetetur, in magnis & violentis flexionibus capitis pronis, ejusdemque rotationibus: sed potius ε) medullam spinalem (Eustachii verbis utor) quasi vallum a dente separans tegat, ac protegat, ne ossi nudo & errabundo assidue occurrens laedatur. ζ) Centro brachiorum, anterieus polito quasi & cartilagineo, collum dentis proxime attingente efficit, ut dens tanquam super laevi & lubricata trochlea facilius, ac citra crepitem, aliudve frictionis incommodum rotetur. η) Infantibus puerisque, quibus Atlantis arcus anterior per synchondrosin cohaeret utrinque cum massis lateralibus, sive apophysibus articularibus, potest ligamentum transversum, pars illa media nempe ligamenti cruciformis, eo etiam inservire, ut ample distantes haec apophyses a divaricatione nimia praemuniat. Cetera vero hoc ligamentum solum plane non suffecisset, ad impediendum, ne dens in violentis flexionibus capitis lateralibus, cum rotatione praesertim conjunctis, in alterutrum latus nimium inclinaret, atque sic ipsa etiam rotatio turbaretur, nisi alia adhuc ligamenta §. 21. 22. 24. in subsidium venissent.

§. 21. Separata & deorsum reflexa hac appendice ligamenti cruciformis superiore, in conspectum plenius veniunt reliqua dentis ligamenta, & primo quidem *duo* mihi vocata *alaria*, brevissima, sed tanto fortiora: *EVSTACHIO* teretia, *WEITBRECHTO* audiunt ligamenta dentiformis processus lateralia, quae Hic quidem in *Syndesmologia* p. 89. accuratius descripsit, quam in *Tab. IX. fig. gg. hh.* icone expressit: Nam lacerti inferiores nimis longi ac tenues repraesentantur, & lacertus superior nimis a dente remotus. Alia etiam desiderari, sequens mea descriptio patefaciet:

Oritur nimirum utrinque unum tale ligamentum alare ab offis occipitis margine antico ejusque latere dextro atque sinistro, nonnihil introrsum vergente, e levi sinu scrupeo & fere triangulari supra marginem internum processus condyloidei inculpto, c) ad latus internum ligamenti Atlantis articularis superioris. Ex his lateralibus oblique introrsum descendit versus processum dentiformem, ejusque capitulo inseritur in latere dextro atque sinistro, ejusque planis inclinatis, a pe ulis §. 6. aliquot lineis ab ipso apice usque ad latera colli dentis.

Longitudinem obtinet singulum aequalem, quinque fere linearum, & latitudinem trium, crassitiem unius, vel sesquilineae: figuram plano teretem habent. Contextuntur e lacertis tendineis robustissimis, & tam ubi oriuntur, quam ubi inseruntur tenacissime affixis, ut ipso scalpello difficulter se patiantur abradi. Lacerti inferiores, sive collo dentis propiores, obliqua directione extrorsum tendunt, qui vero in summitate plani inclinati dentis adhaerent, divaricantur magis horizontaliter extrorsum. *Alares vocavi*, quoniam e corpore dentis tereti lateraliter exeuntia divaricantur & in medio

c) *EVSTACHIVS* hanc originem breviter, sed nervose ac rectius indicat, quam multi recentiores Anatomici, internae, inque,

anteriori parti utriusque coronae occipitii inseruntur, de mot. cap.

dio relinquunt aliud ligamentum, ex dente oriundum, in-
 star caudae.

Ufus horum ligamentorum est, arctissime & fortissime
 dentis extremum turbinatum adfigere ossi occipitis, ut ex an-
 sa, quam illi iniecit ligamentum transversum, tam facile
 non possit elabi, & superjacentem comprimere medullam
 spinalem. Ad eundem in linea recta magis, concurrat usum,
 quod sequente §. 22. describitur ligamentum.

§. 22. Ex ipso apice summo, & cacumine dentis, nul-
 lum quidem peculiare & distinctum prodit ligamentum, sed
 tamen proxime infra & anterius, immediate scilicet supra
 dentis scutulum illud cartilagine laevigatum, quo arcum At-
 lantis anteriorem attingit §. 6. ideoque inter duo ligamenta
 dentis alaria §. 21. Oritur hoc *ligamentum dentis suspensorium*
 partim inter ligamentum Atlantis & occipitis anticum com-
 mune §. 10. ac appendicem ligamenti transversalis superiorem
 §. 20. ex ora foraminis magni occipitis antica, & quemad-
 modum cum binis modo dictis ligamentis cohaeret, ut sic
 junctim tria quasi strata, invicem conglutinata, efficiat, itz
 communi etiam principio, ex ossis occipitis dicta regione me-
 dia provenit.

Inferitur capitulo dentis, unius fere lineae distantia a sum-
 mo apice, anterius, immediate supra scutulum dentis, carti-
 lagine incrustatum, atque sic in medium non saltim, sed &
 latera ejusdem, ubi ligamenta inferuntur alaria §. 21. cum
 quibus etiam ibidem cohaeret. Latitudinem quatuor, & lon-
 gitudinem septem fere linearum obtinet, crassitiem dimidiae,
 firmitatem e fibris tendineis confertis, sufficientem. In hac
 intertionis suae in dentem regione tenaciter adgluminatur sub-
 jacenti ligamento dentis vaginali, de quo statim §. 24. plura.

§. 23. Ex his patet, quid sentiendum sit, *vel* de tertio
 illo medio ligamento, quod ab interiore regione apicis pro-
 cessus, dentem referentis oriatur, priorique ac mediae sedi
 foraminis medullae spinalis parati adhaerescat, quale EV-
 STACHIVS de motu capitis p. 227. describit, & in Tab.

posthumis,

posthumis, earumque XLII. fig. IX. depingit? *vel* de tertio fasciculo ligamenti, quod vocat occipitalis, WINSLOVIVS
 23 Exp. Anat. p. 153. §. 321? *Vel* de animadversione WEIT-
 BRECHTI in Syndesmolog. p. 89. §. 16. de ligamento den-
 tis medio recto, quod imaginarium deprædicat? quamvis
 haud neget, esse fibrositates quasdam, quæ summum api-
 cem dentis cum occipite recta via connectant: sed tamen il-
 las adeo tennes, confusas, & cum membrantulis cellulosis
 & pinguedinosi adeo commistas asserit, vt distincti ligamen-
 ti nomen non mereantur.

Sive ergo ligamentum, proceritatem secundæ vertebrae,
 quam dentem nominant, capiti alligans, e tribus crassissimis
 atque validissimis compositum statuamus cum EVSTACHIO;
sive tria distincta hinc eruamus & dividamus ligamenta, cer-
 tum tamen est, erigi e capituli dentis antica mediaque regio-
 ne aliquod ligamentum, recta via decurrens, ideoque *non*
inepte medium rectum vocari.

Mirum cetera non est Authores in diversum abire, &
 pro diversa industria & encheiresi in secundo alium alia ob-
 servare, alia etiam prætervidere; In angusto enim spatio tot
 ligamenta, membranae, vasa, nervi, medulla spinalis, plu-
 rimique extus affixi muscoli concurrunt, ut magno labore,
 suspensa manu, & accuratissima opus sit investigatione.

§. 24. Aliud adhuc obtinet *processus dentiformis ligamen-
 tum, vaginale* mihi dictum, quod in sua intercapedine ob-
 longa, dimidiam anteriorem illius processus partem recon-
 dit, tanquam in vagina.

Oritur ex Atlantis arcu interno, medio, limbo superiori inter-
 no, sive versus apicem dentis incurvato, dehinc ad latus dextrum
 & sinistrum faciei internæ hujus arcus divergit, & implantatur
 toti utrinque tractui & sinui, qui ad latus internum sinus articu-
 laris in Atlante superioris, ac latus anticum tuberculi, unde liga-
 mentum transversale ortum ducit, §. 4. & 19. oblique descendit
 usque ad marginem sinus articularis in Atlante inferioris, quo
 loco adhaerescit corpori Epistrophæ, atque radici processus denti-
 formis,

formis, in dextro ac sinistro latere antico, sub ligamento Atlantis & Epistrophii communi, antico externo perpendiculari §. 13. cui in medio adhaeret infra ligamentum Atlantis articulare inferius, cui pariter affigitur, atque inferiore hoc loco circumquaque dentem circumdat, & fundum vaginae claudit. Oportet vero ligamenta illa modo nominata, commune perpendicularare, & articularia Atlantis caute prius separare, quam basis ligamenti vaginalis investigetur.

Inferitur & affigitur tenacissime, toti vtrique processus dentiformis lateri, antico magis, juxta limbum scutuli ovalis, laevigati & cartilagine obducti, usque ad summam dentis, inter e ejus summum apicem e medio assurgentem. & ovatum angulum superiorem dicti scutuli. Tendineum, robustumque est, atque in origine ac insertionem per fibras tendineas fortissime affigitur. Longitudinem ab Atlantis arcu, usque ad processus dentiformis radicem emittitur novem fere linearum, latitudinem in suo per latera dentis tractu trium circiter, quatuorve linearum: crassitiem habet variam, ubi maxima est unius lineae.

Vaginae, sive cavitatis, quam ligamentum hoc vaginalis, arcus Atlantis anterior, & processus dentiformis facies anterior inter se relinquunt, capacitas, semipollicem lata est in transversum, sive processus hujus ligamenti vaginalis, qui ab arcu Atlantis descendunt, semipollicem distant ab invicem. Inter utrumque vero scutulum, arcus Atlantis & dentis, rima saltem patet vix unius lineae, in lateribus contra unius & dimidia, vel duarum linearum.

§. 25. Si Epistrophus cum processu suo dentiformi retrorsum trahatur, & ligamentum hoc vaginae, in summitate sua media scalpello reclusum fuerit, tunc optime conspiciuntur, & hujus ligamenti processus laterales, & distantia ab invicem, & tota cavitas, quae denti anterieus est circumfusa. Si stilo non acuto dehinc exploretur haec cavitas, apparebit undique clausa, nullibi hians. Unde cum dentis tota facies anterior intra hoc condatur ligamentum, non male vocari vaginae ligamento, ut nempe tot diversa haec locorum occurrentia liga-

menta

menta nominibus distinguantur, & sic memoriae subsidium potius, quam onus, retentionis vero compendium praesent. Si ligamenti transversalis brachia separaveris in suis principiis, omnium distinctissime ac evidentissime comparebit ligamentum vaginale, secundum plurima sua praedicata.

Totum ergo, quod *inter latera dentis & Atlantem* utrinque occurrit, *interstitium*, repletur tam supra, quam intra ligamento articulari Atlantis superiore ac inferiore: In superiore regione interstitii, ligamenti processus dentiformis alaribus: in medio brachiis ligamenti transversalis: Anteriorius in toto tractu ligamento vaginali: Et in summo ligamenti alaribus dentis.

§. 26. Cl. WEITBRECHTVS de repletionem hujus interstitii, ad latera dentis, sic habet in Syndesmolog. Sect. III. de ligamenti capitis p. 86. §. 12. Verba ejus, cum liber in paucorum manibus sit, hic repetam: Scilicet posteaquam §. 11. de connexionem capitis cum vertebra secunda, tertia, &c. communi dicturus praemonuerat, diffractis cruribus processuum spinosorum, & ablata postica occipitis parte illis respondente, remota denique dura matre, cum velamine suo anteriore (fascia sua longitudinali postica) in conspectum venire *apparatum* aliquem *ligamentosum*, a reliquis vinculis hactenus cognitis, maxime distinguendum; ita pergit §. 12. seqq. verbis: "Est autem ille apparatus ligamentosus expansio fibrosa, crassa, robusta, Tab. XI. fig. 38. c. quae ex duplici quasi contextu consistit. Illa tamen *pars*, quae juxta methodum memoratam mox in oculos incurrit, aliquot lineas supra foramen dorsale exoritur, ad egressum nervi utrinque terminatur, hiatus anteriorem inter occiput, & vertebra primam interne claudit, dentem ejusque vincula transgreditur, fibris convergentibus descendens corpori vertebrae secundae adnascitur, atque in tertiae, quartaeque corporibus mediis sensim obliteratur. *Pars* (lit. c.) autem profundior ex ipso margine summo foraminis, origine compacta, & quasi cartilaginea pronascitur, utrinque

„juxta latera dentis *sulcum* formatum adimplet, ligamento
 „articulari (quod processus condyloideos ossis occipitis jun-
 „git sinibus Atlantis articularibus superioribus) accumbit,
 „illudque roborat, & in corpore Epistrophaei terminatur.
 „Haec expansio in egressu suo extra claviculam ex una su-
 „perficie cum dura menynge ejusque velamento, fascia lon-
 „gitudinali postica) ex altera autem cum ligamento aliquo
 „recto, quod transversale aliud cohibere infra (Sect. IV. §. 4.)
 „dicemus, (quodque appendix est inferior ligamenti trans-
 „versalis, de quo in praesenti disputatione §. 19. agitur) tena-
 „cissime complicatur & confunditur; in ulteriore autem de-
 „scensu suo a subjacentibus vinculis per membranam tomen-
 „tosam facillime discernitur. Quemadmodum vero dens, in ²⁶
 „eo loco inprimis, ubi ligamento transversali obvolvitur, in-
 „signiter protuberat, ad latera dentis autem cum secunda
 „vertebra utrinque *sulcus* aliquis formatur; ita fibrae hujus
 „expansionis, quae mediam sedem occupant, tenuiores sunt,
 „ac pauciores; sulcum contra densissimi & crassissimi lacerti
 „adimplent, ut hoc modo aliqualem aequabilem spinalis ca-
 „nalis concavitatem natura conservaret. (c) Haec pars videtur
 „esse germen illud alterum, quod ligamento dentis transver-
 „salo superaddit Eustachius, de motu capitis p. 230. lin. 16.
 „Hucusque WEITBRECHTVS!

*Quid mihi haecenus videatur de hoc apparatu ligamento-
 so WEITBRECHTI, paucis dicam? Est omnino hic locorum ap-
 paratus ligamentorum, singularis, plurium, plus minus di-
 stinctorum, fortius, laxiusque sibi invicem adglutinatorum
 accumbentiumve, uti in antecedentibus partim per exempla
 jam ostendi; sed pars superior & prima hujus apparatus liga-
 mentosi annon sit lamella exterior appendicis superioris liga-
 menti transversalis; pars vero ejus altera inferior, annon
 potius sit ligamentum illud vaginale abs me descriptum, a
 WEITBRECHTO non satis examinata, videant atque judicent e-
 tiam alii?*

§. 27. Quamvis ergo possit Cl. WEITBRECHTVS videri *vel* hac ipsa parte pag. 86. §. 12. ultimis lineis, apparatus sui ligamentosi: *vel* pag. 90. §. 18. item Tab. IX. fig. 34. lit. 1. subintellexisse *vel* indigitasse nostrum vaginale dentis ligamentum §. 24.; Tamen e modo dictis §. 26. patet, quam obscure, quam imperfecte hoc ipsum ligamentum vaginale foret descriptum, si quidem hoc subintellexerit. An vero, & in quantum quadret alter WEITBRECHTI locus pag. 90. §. 18. in nostrum vaginale dentis ligamentum, & quam minus exhauriat ejus descriptionem accuratam, facile est judicatu? Passus ille ita sonat: Lacertis inferioribus (scilicet ligamentorum dentis abs me dictorum alarum §. 21.) externe inter ipsos & crassae vertebrae primae latera adnascitur porro membrana quaedam, in Tab. IX. fig. 34. lit. i. expressa, tenuis fibrosa, quae similiter ex dentis radice, ad occipitis juncturam ascendit. Haec membrana an ad adjumentum lacertorum data sit, an vero ad articulationem pertineat, dicere nequeo, quia in dissecandis ossibus aliqua dimotio evitari vix potest. Hucusque WEITBRECHTVS. Denique ex alio subsequente loco Syndesmolog WEITBRECHTI, nimirum p. 96. §. 8. clarius fere elucet, quod in duobus prioribus allegatis textibus nescio quae alia supponat Author ligamenta, quam vaginale nostrum, quum §. hoc octavo sic differat: Coaptatio cartilaginea processus dentiformis, ad annulum vertebrae primae anteriorem, non quidem plane nuda relicta, sed circumquaque tecta est: hoc vero quum partim a singularibus fibrillis ligamentosis sparsim applicatis, quae vix describi aut delineari merentur, partim a ligamentis dentem cum occipite nectentibus (WEITBRECHTO lateralibus, mihi alaribus dictis efficiatur; plura verba facere supersedeo. Tantum WEITBRECHTVS! Sed neque hic locus debite, clare & distincte perstringit illud ligamentum, quod ego vaginale salutavi. Igitur nec his allegatis, nec aliis in hac Syndesmologia, ceterum laudatissima, obviis locis occurrit genuina

nuina & clara descriptio, vel mentio: Neque in alio quo-
cunque authore, plures autem evolvi, aliqua vel saltem ad-
aequata & sufficiens hujus, momentosi sane, ligamenti va-
ginalis mentio atque descriptio.

§. 28. Superest unicum e ligamentis nexum capitis cum
prima & secunda colli vertebra respicientibus, quod WEIT-
BRECHTVS vocat *Fasciam longitudinalem posticam* pag. 99. §. II,
Tab. IX. fig. 39. 40. 41. scilicet in contradistinctione fasciae lon-
gitudinalis anticae §. 13. *Egreditur* una cum dura meninge
per foramen magnum occipitis, hujusque oram superiorem
anticam, & internam, ibidem non saltem, sed & cum dura
matre, quae superincumbit illi, & vel cum apparatu
illo ligamentoso WEITBRECHTI §. 26. vel appendice
ligamenti dentis transversi superiore cohaeret in egressu
suo extra cranium arctissime. Circa dentis radicem
ex descriptione WEITBRECHTI, utraque haec connexio
definit, ita, ut cum meninge vix per fibrillas quasdam to-
mentolas, ac vasa transeuntia communicet, ab apparatu au-
tem plane sit soluta. In hac igitur origine vertebra primam
& secundam immediate non tangit; postquam vero inser-
tionem apparatus illius transgressa est, continuato adhucdum
laxissimo meningis nexu, reliquarum vertebrarum corpori-
bus uno continuo ductu secundum canalis longitudinem stri-
ctius adnascitur. Latitudo fasciae in collo terminatur utrin-
que, ad exitum nervorum, & radices processuum transver-
forum, & propterea dimidiam fere partem peripheriae ca-
vitatibus occupat. In descensu autem arctiores limites nanci-
scitur, ita, ut super lumborum vertebris vix lineam unam ²⁸
alteramque adaequet, & in solis interstitiis cartilagineis qua-
dantenus explicetur.

Usus utriusque fasciae longitudinalis scilicet hujus *posticae*, & *anticae*, §. 13. abs WEITBRECHTO, VESALIO, COLUMBO, &c. adstruitur: *Anterioris*, ut impediatur, ne dorsum vel in extensione nimis antorsum porrigatur, vel in reclinacione supina quicquam damni patiatur: *Posterioris*, ut nimiae incurvationi pronae resistat, interstitia cartilaginea roboret, & politum pulvinar substernat durae matri ac medullae spinali, ne ossibus nudis asperisque immediate occurrerent: Vtriusque vero, junctim sumtae, communis usus potest esse, ut corpora vertebrarum extus & intus valide colligent junctaque servent, nec ab invicem, nisi maxima vi paterentur facile dinoveri.

§. 29. Plurima quidem per totum spinae tractum alia prostant adhuc ligamenta, sed quae praesentem scopum vel plane non, vel e longinquo saltem attingunt. Quare cum & muscoli ad connexionem capitis cum prima & secunda colli vertebra, non nisi per indirectum concurrant, illos strictim modo prosequar: Neque tamen plane transmittendos reputo, quoniam usus multorum e supra recensitis ligamentorum non potest recte tradi, sine hoc myologiae adminiculo.

Caput itaque connectitur ope parium musculorum, in latere dextro atque sinistro sitorum: a) In regione postica & laterali cum scapula, vertebrae colli atque thoracis, clavícula, sterno, per musculus Trapezium, splenium, Complexum majorem & minorem, ac obliquum minorem. ß) Maxime vero & propius jungitur postice cum prima & secunda colli vertebra per musculus rectum posticum majorem & minorem, ac obliquum minorem. γ) Antice, cum vertebrae colli per rectos anticos, majorem & minorem. δ) Lateraliter, per rectum capitis lateralem cum Atlante: per digastricum, cum maxilla inferiore: per stylo-hyoideum cum processu styloide: per stylo pharyngaeum, cum pharynge:

rynge: per stylo-glossum, cum lingua. Sed haec sufficiant, nisi jam superabundant & ipsa. Qui vero pleniorum horum musculorum historiam & usum desiderant, plura & accuratiora in COWPERI Myotom. reformat. DOUGLAS Myographia, GARENGEOT Myotomie, WINSLOW Exposit. Anat. ALBINI Myolog. & Tab. myolog. COVRCELLES Icon. Musculor. Capitis &c.

§. 30. Maximi quidem alias momenti & usus est consideratio vasorum, nervorum atque glandularum ac medullae spinalis, in eis obviorem locis, quorum hactenus ligamenta tradidi; ast cum directe ad connexionem capitis nihil, vel perparum faciant, & limites disertatiunculae praefixos fere jam nimis protraxerim, hic subsisto, & quod reliquum est operis juxta ichnographiam in praefatione propositam, seruo ad alteram partem proxime subsequendam.

T A N T V M

DE
OSSIVM MEDVLLA

PRO DOCTORIS GRADV

A. D. XVI. Aug. MDCCXLVIII.

DISSERIT

FRANCISCVS GRÜTZMACHER

GEDANENSIS

MED. BACC.

L I P S I A E.

DE

FRANCISCO GRUTMACHER
PRO DOCTORIS GRADU
A. D. XIX. MDCCLXXV.

DE
OSIVM MEDWILA
FRANCISCO GRUTMACHER

GERANERIS
MED. BACC.

ALPINE



§. I.

Ossium structura in genere consideratur.

Ossa, ex fibris densissimis, in lamellas vel subtiliores vel crassiores, arte satis coactis, composita atque constructa, partes corporis nostri sistunt durissimas:

Ipsa namque eorum generatio aequae ac resolutio clare luculenterque testatur, ossa vel ex membrana aut cartilagine vel potius in iisdem formari, *a)* ita quidem, ut ex particulis durioribus, firmiter sibi invicem iunctis, consistant, quarum una tantum series osseam fibram simplicissimam, plurimae vero, insigniter cohaerentes, laminam referunt, ex quibus sensim sensimque adunatis, ossa ad eam perveniunt densitatem, qua flexibilitate omnique mouendi facultate destituta, reliquas omnes corporis nostri partes sustinent atque suffulciunt.

4 Resolutionem autem ossium quod attinet, ea ob arctissimum constituentium particularum nexum, in naturali statu vix ac ne vix quidem dissolui se iungique possunt, licet vel in morbosa constitutione, ut in carie atque rachitide aliquo modo resoluantur, vel etiam post mortem, aeri exposita liberiori, vel per instituta denique experimenta, in lamellas seu foliola separentur *b)* & in liquidam quasi massam conuertantur. *c)* Ossium autem figura adeo diuersa invenitur, ut

a) ROBERT NESBITT Human Osteogeny explained in two lectures. London 1776. Lect. 1, p. 10. seqq.

b) vid. DOM. GAGLIARDI Anato-

men ossium Lugd. Bat. 1723. Obs. 1.2. Tab. 1.

c) CLOPTON HAVERS Observaciones de ossibus edit. lat. Amstel. 1731. p. 24.

vt hanc etiam ob causam varia nomina obtinuerint, qualiscun- que demum ea, siue regularis siue irregularis deprehendatur, nihilominus tamen omnia, exteriorem si spectes substantiam, vbique inter se conueniunt. Haec enim in quocunque osse, interiori semper solidior atque firmiter animaduertitur, quamuis inter foraminulorum, foueolarum, asperitatumue, in exteriori ossium superficie, oculis obuientium, magnitudinem, numerum atque situm exigua adhuc quaedam intercedat discrepantia. Ne vero, dum relicta illa, quae a figura, vel a functione depromi posset ossium diuisione, rei gnaris minus molesti esse studemus, omnem, quae ossa intercedit, differentiam, neglexisse videamur, has in praesenti eorum classes notare liceat, secundum quas vel in cylindracea vel in plana ossa dispertiuntur, ita, vt singula eorum ad vnam alteramue referamus. Hac autem in denominatione, etiam si exterior ossium figura siue facies contemnenda non sit, ad interioram tamen eorundem structuram potissimum nobis respiciendum erit. Plana enim dicuntur ossa, quae inter binas atque densas laminas, spongiosam siue subtiliorem quandam, osseo celluloso substantiam obtinent, atque diploen hac ratione constituunt, quam ob rem ossa caluae, innominata, atque reliqua huiusmodi similia, plana iam olim dicta fuere. Cylindracea autem in annexis sibi extremitatibus, vel osseo celluloso crassiori, vel osseo fibroso non solum replentur contextu, *d*) sed & in medio cauum, exteriori ossis figurae conueniens, ostendunt, quod in dissecto humeri seu femoris osse conspicuum satis reperitur. Licet autem reliqua ossa, quae, vt vertebrae, figura gaudent irregulari, interiori sua substantia, neque planis, neque cylindraceis exacte respondeant, ex parte tamen similia istis euadunt, ita, vt partim huic, partim alteri ossium speciei adnumerari possint.

§. II.

d) GAGLIARDI l. c. p. 24. triplicem laminarum differentiam, nimirum corrugatarum, perfora-

tarum atque reticulatarum proposuit, illamque Tab. III. exprimere curauit.

§. II.

Medullae ossium generalis consideratio atque definitio.

Recensita haec ossium fabrica, quamquam sit admodum diuersa, ita tamen est constructa, vt liquor quidam in ea discerni atque a minimis, vbique reperiendis, interstitiis & lufcipi & reineri possit. Prout enim contextus cellulofus, vel liquore oleoso, vel etiam lymphatico magisque subtiliori plus minus scatens, varia partium molliorum interstitia e. g. musculorum, intestinorumue anfractus replet, immo in subiectis, de reliquo sanis, habitu tamen laxiori praeditis, in subtilissima quoque fasciculorum muscularium strata penetrat, e) eodem prorsus modo ossium caua, eorundemque interstitia, liquore pingui siue lymphatico oleoso, in cellulis collecto, atque contento, replentur. Cum vero hic cellulofus, liquore pingui refertus, contextus, a tela cellulari, inter molliores corporis partes distributa, haud parum discrepet, atque ossium praeter ea caua occupet, & in cylindraceis potissimum ossibus columnam mediam nobis sistat, diuersum a pinguedine nomen indeptusest. Eodem enim modo medullae ossium nomine venit, quo cerebri, spinalis & ipsa arborum medulla ob locum, quem in medio occupant, eo nomine insignita fuere. Ossium ideoque medulla, de qua in specimine hoc inaugurali vltius differendi periculum fecimus, liquorem nobis exhibet lymphatico oleosum, in ossium cellulari contextu, eorumque cauis secretum atque collectum. Ita vero de illa agere constituimus, vt primo periosii interni considerationem, & eius cum externo comparationem praemittamus, valorum insimul distributione aliquo modo notata. Contextum deinde cellularem, vt periosii interni

e) Conf. B. S. ALBINI Historia musculorum hominis L. I. c. 1. p. 9. 199. edit. Lugd. Bat. 1734.

interni productionem, considerabimus: secretionem porro, contenti in contextu hoc cellulari, liquoris exponemus: in specie vero de medulla in massis, siue ea, quae in cylindraceis ossium partibus continetur; in moleculis, quae in osseo cellulari substantia, seu diploe inuenitur, nec non in densiori ossium substantia reperiunda, differemus. Hisce vero peractis, medullae indolem atque naturam, quatenus illa, vel ex anatomicis, microscopii ope factis, atque chemicis disquisitionibus patuit, vel ex eius cum pinguedine & medullari vegetabilium substantia instituta comparatione, cognosci potuit, perscrutabimur. Nonnullas denique morbosas medullae mutationes, quae vberiori illustrationi inferniunt, adiungemus, de usu medullae tandem acturi.

§. III.

Periossium internum disquiritur.

Interni itaque periossii disquisitionem, quam ex comparatione cum externo, utpote magis conspicuo, optime elicere poterimus, ut nunc suscipiamus, praescripti postulat ordinis ratio. Non quidem exterior tantum, densa & firma ossium compages, membrana quadam cingitur, sed interiora quoque ossium caua tenuissimo inuestiuntur amictu, qui tamen maximam partem ab externa membrana originem derivare videtur. *f)* Ad externum, quod attinet, periossium, illud ex nervis vasisque, firmiter sibi inuicem iunctis, productum, externae ossium superficiei arctissime adhaeret. Crassities eius, quibusdam in locis notabilis, in aliis contra exigua valde
 obserua-

f) A. O. GOELTCKE Diss. de Ossium structura & usu Francf. 175. p. 14. Huius originem primae arteriarum medullae tunicae, supra modum hic expansae, tribuit na-

VERS I. C. Serm. III. c. 1. p. 185. & I. G. BERGER Physiologia medica c. 15. p. 231. edit. Witt. 1701. 4to.

obferuatur, id, quod exinde forfan explicari poffet, quod plurimis in locis, tendineae mufculorum fibrae, in hancce membranam inferuntur, & cum perioftii fibris quafi implicentur. g) Sunt quidem auctorum nonnulli, qui eius ortum e dura matre repetunt, h) cui tamen fententiae fubfcribere haud poffumus, cum in prima foetus delineatione & haec membrana cum dura matre fimul exiftat, i) hinc ab illa originem fuam ducere non poffe probabile videatur. Perioftii vero fibrae, maxime licet fint intricatae, potiffimum tamen in externa fuperficie non nifi parallelo ductu decurrunt, illae vero, quae a tendinibus proficifcuntur, pro diuerfa mufculorum, fupra hanc membranam expanforum, directione, diuerfimode diftributae, ftrata diuerfa fiftunt. Membrana vero, hoc modo conftituta, offa, cuiuscunq; fint figurae, vbique cingit, arctiffime fibris quibusdam, in ipfam offium fubftantiam dimiffis, inueftit; nifi forte dentium coronam, vel partes cartilaginibus incruftatas, vel alia loca, in quibus tamen membrana huic analoga accedit, exceipere velis. Ex his autem recensitis, exquisitius infimul perioftii externi fentus, nec non haud exiguus, quem offa inuoluendo praeftat, vfus apparet: ea enim variis defendit iniuriis, neque offa excrefcere finit, id, quod eo abfente haud raro fieri folet. Ab eo copiofis & fatis adhuc magnis inftructo atque repleto vasis,

g) I. E. PLATNER Inftitutiones chirurgiae rationalis Lipfiae 1745. 8vo §. 1029. p. 675. Simili modo laminam externam a mufculorum tendinibus, internam, partim a capfula articulari, partim a fibris tendineis offi parallelis affumit. FRANC. NICHOLLS Compendium anatomico oeconomicum Lond. 174. 4to. Prael. V. p. 19.

h) HAVERS l. c. e 3. p. 17. RAYMUND VIEVSSENS nouum vaforum

corp. hum. fystema ^A mftel. 1705. 8vo p. 24. H. BOEHAAVE Praelectiones Academicae in Inftitutiones editae ab A. HALLER Vol. II. p. 672 I. B. MORGAGNI Epift. Anatom. ed. fcripta A. M. VALSALVAE Venet. 1740. Part. II, Ep. 16. p. 185.

i) L. HEISTER Compendium Anatomicum Norimb. 1732. Tom. I. p. 67.

vasis, *k*) permulta eorum ad interna caua, per ipsam ossium transeunt substantiam, quae, cum ingressis simul membraneis fibris iunctae & complicatae, magis magisque compinguntur, & internum sic dictum periostrium, seu exteriori similem, tenuiorem tamen, & quoad crassitiem aequabilior, constituunt membranam. Haec exteriori sua superficie, internam ossium laminam inuestit, interiori autem cellularem suppeditat contextum. *l*) Praeter reliquas vero proprietates, quae interno huic periostrio cum exteriori communes intercedunt, quaedam etiam sensatio, quamuis obscurior, illi est adiudicanda, *m*) quod nerueas, cum vasis ad interiora peruenire fibrillas, nulla superfit dubitatio.

§. IV.

Vasorum transitus ad medullaria ossium caua.

Vasa autem arteriola aequae ac venosa in ossium ducuntur internam substantiam, *n*) quorum tamen ingressus, in va-

k] ER. RUYSCHIUS Aduers. anat. Decur. III. Tab. II. Fig. 8. Epist. II. Problem. Tab. II. Fig. I. Epist. V. Tab. V. Fig. I. & B. S. ALBINVS Icones Ossium foetus Lugd. Bat. 1737. p. 160. fig. 167.

l] Periostrium internum, a membrana medullae non differre asserit HAVEKS l. c. Serm. III. c. 1. p. 184. ALEXANDER MONRO Anatomy of human bones and nerves &c. Edimburgh. 1741. 8vo. p. 19. Contrarium affirmat RUYSCHIUS Aduers. III. p. 32. & NESBITT l. c. Lect. I. p. 6. Nullam membranam in ossium cauitatibus medullam cingere affirmat ISERAND DE DIEMERBROECK Anatomes Lib. IX. c. 1. p. 517. c. dit. opp. Ultraect. 1685. fol.

m] Conf. RUYSCHI. Thesaur. X. n. 182. p. 39. DV VERNAY Histoire de l'Acad. Roy. des sciences 1700. Hist. p. 18. Mem p. 284. edit. Amstel. MONRO l. c. p. 20. In quadrupedibus aperto foramine nerues ad medullam penetrare vidit M. A. SEVERINVS Zootomia Democriticae Norimb. 1645. Part. IV. p. 287. Medullam sensum non habere, licet membrana ambiente inuestiatur perhibet A. BENEDICTVS Hist. corp. hum. Paris. 1514. 4to c. 12.

n] Vid. J. E. HEBENSTREIT Pr. de Diploe Ossium Lips. 1740. p. 6. seqq. quod singulari quodam experimento comprobare studuit

HENR.

riis ossium partibus, quoad ossiolorum numerum, locum atque directionem, a se inuicem diuersus admodum deprehenditur. Maior ossiolorum numerus in porosa inprimis reperitur ossium substantia, quorum vnum vel alterum ex maioribus, in limine statim, in plura minora diuisum esse videtur, quae tamen omnia, nec certum quendam seruant locum, neque constantem vasorum directionem sequuntur. In firmiori vero ossium compage minor est eorum, quae vasis patent, ossiolorum numerus, quorum nonnulla in plerisque subiectis conspicua, constantiorum quasi nomine insigniri merentur. Fateor equidem, in iis declarandis multum iam laborasse HAVERVM, o) cum vero huius auctoris asserta in copioso ossium apparatu examinauerimus, nonnulla, quae notatu adhuc digna videntur, in medium proferre haud dubitauimus, licet, cum modo citato auctore insigniter saepius in his ordinandis variare naturam, concedere cogamur. In latis caluae ossibus sparsa, atque mox in hoc mox in alio quodam loco euidentia admodum, conspeximus foramina, in primis vero, vbi dura mater caluae adhaeret, arteriolas, copiosissimas quidem penetrare vidimus, venam autem, sat magnam, ex diploe ossis occipitis eum in locum deductam cognouimus, quo sinus sagittalis cum lateribus coniungitur, licet eam semper collocatam ibidem inueniri, pro certo affirmare nolimus.

- 11 Reliqua autem minora capitis ossa, nulla nobis praeter exigua foraminula exhibuerunt, vti neque in vertebris, neque in costis, & sterno certa & maiora conspeximus. Inferior vero maxillaris arteria, dum per canalem maxillae inferioris transit, p) per plurima, conspicua satis foraminula, ad diploen maxillae, atque ipsas dentium radices, ramulos minores

HENR. MEIBOM Disp. de ossium constitutione naturali & praeternaturali Helmst. 1668. §. 16. cont. & PETR. DIONIS Anatomia corp. hum. Amstel. 1696. 8vo. p. 21.

o) l. c. c. 5. p. 62. fqq.

p) I. B. WINSLOW Exposition anatom. de la structure du corps humain Tom. I. p. 97. §. 359. edit. Amst. 1732. 8vo.

nones dimittit. Scapula vero & supra & infra spinam, sed adhuc magis prope partem exteriorem, quam prope ortum, ad basin vtrinque, vnum plerumque nobis offert ostiolum, quae ex opposito fere decurrunt. In claviculae inferiori superficie, duos circiter pollices ab summa eius extremitate, foramen ad eandem directum conspicitur. In lineae asperae, quae ab eminentia capitis humeri maiori deducitur anteriori parte, circa ossis medium, foramen, arteriam descendente oblique deorsum transmittens, adparuit. In superiori deinde vnae superficie, tres circiter pollices sub processu coronoideo, foramen superiora versus directum, inuenimus, simili modo in exteriori radii superficie, duos circiter digitos sub parua, cui musculus biceps adhaeret, eminentia, per osseum canalem arteria transit. *q*) Ossa innominata, praeter plurima foramina, in maioribus admodum marginibus atque porosis conspicua, anterior in osse ilium, ad digiti circiter a nexu cum osse sacro distantiam, foramen insigne *r*) & aliud, eiusdem magnitudinis, in incisura inter os ileum & ischium saepius ¹² conpleximus; in posteriori vero ossis ilium parte, vnum alterumue, vage tamen dispositum, oculis sese obtulit. *s*) In posteriori ossis femoris superficie, nimirum in linea aspera, quatuor circiter digitos sub trochantere minore, foramen notatu dignum, oblique sursum protractum, animadvertitur. *t*) In posteriori tibiae superficie, tres circiter pollices sub apophysi eius superiori, foramen detegitur, quod oblique inferiora versus tendit. *v*) In media vero fibulae posteriori

q) WILLIAM CHESELDEN Osteographia or the Anatomy of the bones Lond. 1733. fol. Tab. XXIV. Fig. 1.

r) ALBINVS Icones oss. foet. Tab. IX. Fig. 68.

s) ALBINVS l. c. Tab. IX, fig. 67. q.

t) CHESELDEN l. c. Tab. XXVII. Fig. 2.

v) CHESELDEN l. c. Tab. XXVIII.

fig. 2. D. & ALBINVS l. c. Tab. XI. Fig. 76. b. ADR. SPIEGEL de humcorp. fabrica Venet 1677. fol. Lib. VI. c. 1. p. 188. n. tibiae carie substantiam ossis ab arteria pertusam vidit & DIEMENBROECK l. c. p. 518. in tibiae anteriori parte circa medium, carie exesa, in ipsa medulla arteriolam satis fortiter pulsantem obseruauit, quam tamen in adultis rarissime conspici existimat.

teriori superficie foramen, deorsum excurrens, obseruatur. In reliquis denique manuum atque pedum ossibus, praeter plura atque minora, nulla inuenimus ostiola, quorum locus atque directio tantum aliquo modo definiri potuerit.

§. V.

Vasorum distributio in interiori ossium substantia.

De iis vero, quae de vasorum distributione in interiori ossium fabrica, disquisitione assequi potuimus, sequentia, vt notabiliora, trademus. In maxima laterum ossium parte, nec non in cylindraceorum extremitatibus, vno verbo, in quacunq; fere ossis, vel crassiori osseo cellulari substantia, vel tenuiori seu diploe repleta parte, vascula arteriosa, statim postquam ingressa fuerunt, nulla obseruata regula quaquaversum distribuuntur, ita quidem, vt ob emissorum ramulorum copiam & complicationem, distingui latis a se inuicem vix possint, alia tamen atque minoris capacitatis, inter tenuissimas ossium lamellas, & subtilissimas eorundem fibras, in subjectis, in primis innioribus, excurrere deprehendimus, alia contra atque maiora in interiora potissimum caua, eorundemque inuestientem membranam sese distribuere conspeximus, haec autem in ipsa sua distributione, per minutissima, in quibusdam ossium cellulis obseruanda, foraminula, denuo ramulos quosdam minores in densiores adhuc ossium laminas spargunt, alios vero simili modo, ex eorundem interstitiis adductos, recipiunt; ex quo & mutua vasculorum anastomosis & mira eorundem complicatio aliquo modo cognoscitur. Quamuis vero vasa arteriosa plura, per minora, in densiori quoque ossium cylindraceorum substantia disseminata, transeant ostiola, atque simili fere modo, vt supra monuimus, & inter ossium laminas & in interno perioestio decurrant, peculiari tamen prorsus modo ea procedunt,

quae per vnicum, nimirum magis conspicuum, foramen atque constantiorem quasi osseum canalem, vel circa ossium cylindraceorum medium, vel loco, parum ab illo remoto, in cavitatem ducuntur. Quaecunque vero arteria, hoc modo oblique sursum vel deorsum, in cylindracei ossis cavitatem deducta, indiuisa ad mediam fere huius cavitatis interiorem partem excurrit, ibidem vero in duos ramulos maiores, quorum alter superiora, alter inferiora versus tendit, *x*) diuiditur, in ipsa autem diuisione alius atque minor enascitur, qui 14 mox plures atque longe tenuiores emittit, qui in media circiter huius cavitatis parte quaquaersum distribuuntur. Horum autem priores atque maiores, denuo ad pollicis circiter distantiam, atque in media ossis cavitare suam seruant tractum, quo propius vero ad osseo cellularem & fibrosam accedunt substantiam, eo plures quoque in illam diuident ramos, qui tandem in ossium extremitatibus diuersimode distributi, ipsam visus aciem eludunt. Etiam si autem, & vasculorum venosorum directionem atque diuisionem, in durioribus hisce corporis nostri partibus, aliquo saltim modo perferuari tentauerimus, *y*) nihilo tamen minus pauca tantum eaque distincta cognouimus, in primis, cum eorundem repletiones in hisce minimis difficile succedant. Cum interim magna medullae copia in ipsas ossium laminas continuo effundatur, forte etiam transudando dissipetur, copiosissimas resorbentes venas, hisce in partibus, vt assumamus, haud opus esse arbitramur, licet illam, qua LEVWENHOECKIUS *z*) medullam per ossa ad omnem corporis ambitum exfudare asserit, sententiam, nostram non faciamus.

§. VI.

x) GOELICKE I. c. p. 16.
y) Venas & arterias communi membrana inclusas ossa intrare obseruauit GAGLIARDI I. c. p. 93. HAVERS vero haec vasa nec coniunctim per ossa transire I. c. c. 6. p. 84. §.

61. nec membrana cingi c. 5. p. 64. §. 46 existimat. Conf. WINSLOW. I. c. p. 182.
z) Philosophical Transactions Vol. XXXI. Num. 366. p. 91. sqq.

§. VI.

Contextus cellulosi consideratio.

15 Ipsum vero valorum tractum sequentes, dum ad medullam, tanquam praecipuum nostrae tractationis obiectum, ducamur, inter eam reperiendum contextum cellulosum, & a periosio interno deductum, a) ante omnia, ut perlustremus, necesse est. In tenello iam corpore, ad formandum huncce contextum cellulosum, minimarum series fibrarum, ab interna, ossa inuestiente, membrana deductarum, in laminas compingitur subtilissimas, quae inter areas suas, liquorem blandum suscipiunt, cuius ope areae in caua minora siue cellulas, sensim sensimque distenduntur. Novus autem adhuc iis fit accessus, per vasa nimirum, olim peruia nunc coalita, ille ad minimum iam praefens contextus mirum in modum augetur, si crescente aetate, vasa, aucto humorum impulsu dilatata, spissiore humorem, de quo mox dicturi sumus, deponunt, atque eo ipso membranas formatas non tantum, quoad omnem eius superficiem distendunt, sed & in cellulis minoribus noua adhuc interstitia formant. Inter hunc vero cellularem contextum atque reliquas corporis animalis, cellulosas telas quaedam adhuc differentia obseruanda venit. Ille enim, etiamsi cum eo, qui inter vasculorum vel oculorum tunicas conspicitur, ob tenuitatem comparari posset, omnibus tamen reliquis longe tenuior atque subtilior animaduertitur, b) nisi inter ipsas adhuc subtilissimas neruorum fibrillas, vel in corticali cerebri substantia contextus cellulosus, eadem fere tenuitate praeditus, sit assumendus. Nullo quoque modo, licet omni encheiresi tentata, hic cellularis contextus, omni liquore contento orbatus, ob tenuitatem atque cellularum exiguitatem inflari distendique potest, cum e contrario & inflatio & distentio, arte facta

B b 3

cta

a) Vid. ION. MYNICKS Anatomia noua Lugd. 1699. Suo p. 10.

b) MONROI c. p. 20.

eta, insignis interdum in contextu, in primis inter tunicam 16
feroti, dartos dictam, atque integumenta corporis commu-
nia optime quidem atque ex voto succedat. Vascula praeter
ea, hoc in contextu distributa, longe subtiliora iis, quae
in reliquis adhuc partibus nudo conspiciuntur oculo, inveni-
untur, nec facile cerni queunt, nisi microscopio quodam
optime constructo, dilquirantur. Quanquam vero hic cel-
lularis, hac ratione consideratus contextus, diuersus a reli-
quis inueniatur, primaria tamen, quae eius essentiam docet,
nota, ipsi cum ceteris communis est, ea nimirum, quod
hic etiam cellularis contextus caua nobis fistat membranacea,
vasculis, iisque subtilissimis, instructa, quorum oscula inter
se inuicem conspirant.

§. VII.

Secretio liquoris lymphatico oleosi declaratur.

Cum vero praeter alia liquor, in hoc ipso contentus,
peculiaris sit indolis, ita quidem, vt neque liquori spissiori
atque mere oleoso, qui in contextu, integumentis inpri-
mis communibus substrato, apprehenditur, & panniculum
constituit adiposum, siue pinguedinem, exacte respondeat,
neque cum subtiliori quodam, in reliquo corporis nostri
cellulari contextu reperiundo, comparari queat, eius nunc
perferenda erit secretio. Non vero ex ea, quam nunc po-
suimus, structura, artificiosam & multo adparatu perficien-
dam humoris secretionem, vt in encephalo, vel in aliis vi-
sceribus, ex insigni vasorum conuolutione constructis, hoc
quoque in contextu celebrari colligimus, sed nutritii tantum,
in hunc contextum succi depositionem, contingere iudica-
mus. Non enim ea tantum vasa, quae per subtiliora ossium
foramina in ipsam eorundem penetrant substantiam, haud 17
rubicunda conspiciuntur, sed illa quoque, quae conspicua
atque constantiora in quadam ossis parte foramina transgre-
diuntur,

diuntur, & in interiora ossium caua, & cellularem in primis contextum, distribuuntur, cum humorem, iam praeparatum vehant, ab iis, qui succum adhuc elaborandum, ad secretoria consueta deducunt, quoad colorem insigniter differunt. Cum vero in hisce partibus, pinguis cuiusdam liquoris secretioni inservientibus, ob vasculorum subtilitatem, & ipsiorem insimul contenti humoris indolem, nec non ipsam, in qua hic liquor secernitur, partis fabricam lentus admodum obseruetur humorum in vasis motus, hic tandem, ad lymphaticam adhuc naturam accedens liquor, leui quadam progressui eius iniecta remora, spissior magis magisque factus, pinguem denique indolem assequitur. Hac vero, in ipsis arteriolarum finibus mutatione perpeffa, sine vltiori adhuc immutatione, a vasorum ostioli & in cellularem ossium contextum, & in alia quaedam subtiliora ossium interstitia, eo priuata, deponitur. Id denique, quod ex lymphatico hoc oleoso liquore superest, a resorbentibus & reuehentibus sanguinem vasculis ad totam iterum humorum massam reducit. Quamquam vero haec, absque multo apparatu perficienda, particularum, hunc liquorem constituentium, depositio, aliqualem cum pinguedinis secretionem conuenientiam alat, pinguis tamen hic liquor, ob maiorem vasculorum, huic secretioni inservientium capacitatem, atque peculiarem quandam dispositionem, & spissior & mere oleosus animaduertitur, nec non, nisi ex particulis, a totius corporis nutritione superfluis, secretus, in cellularem, 18 inter varias & diuersas corporis nostri partes, collocatum contextum depositus, pro diuersa corporum constitutione, mox copiosior mox paucior deprehenditur. Quaestio adhuc moueri posset, num subtilis admodum haec secretio tam leui apparatu fiat, num glandulosa potius fabrica ad eam perficiendam requiratur. Si vero vasculorum subtilissimorum, mirificam atque prorsus singularem, in interioribus ossium cauis, distributionem perpendimus, & ad vasorum, in innumeros ramos distributorum, copiam, nec non ostiolorum, quae

quae huic operi inferuiunt, numerum respicimus, humorum deinde, in iis motum, quem imminutum aliquo modo atque lentefcentem inueniri, supra iam annotauimus, vltius adhuc scrutamur, tunc glandularum praesentiam ad huius liquoris secretionem neque requiri, *c*) neque in ea perficienda vllum habere posse locum, facile satis intelligemus.

§. VIII.

Medulla in massis consideratur.

Cum vero varia sit interna ossium structura, ita quidem, vt & maiora & minora in hac deprehendantur caua, in quibus ille, in membranaceo cellulari contextu, a minutissimis vasculorum extremitatibus, exsudatione quasi, excretus liquor, vel copiosius vel parcius continetur, *d*) 19 varia quoque medullae habetur dispositio atque moles, cuius differentiam licet alii, alia ratione exponant, *e*) attamen nobis ea, a loco desumpta, magis placuit, quam ob rem medullam

c] VIEVSSENS *Traité des liqueurs du corps humain* Toulouse 1715. 4to. Tom. II. c. 7. p. 137. HEBENSTREIT l. c. p. 7. Per membranam vero glandulis refertam medullam fecerni contendit G. CHR. SCHELLHAMMER in *Analectis anatomico physiologicis* Kil. 1704. 4to. Exercit. VI. §. 29. HAVERS l. c. Serm. III. c. 1. p. 184. §. 124. 10. 105. CORTIAL *Observations sur les os* Obl. IV. p. 14. sqq. edit. Leide 1709. suo.

d) CLAVDIUS GALENVS in Prooemio de ossibus & de vsu partium Lib. II. c. 13. in paruis ossibus nullam plane deprehendi medullam asserit, quod tamen ANDR. LAURENTIVS in *Historia anat. corp. hum.* edit. operum Francf. 1627. Fol. p.

43. de medulla in massis non vero de ea in moleculis intelligendum esse putat.

e] Medullam & succum medullarem distinguunt WINSLOW l. c. Tom. I. p. 279. & LIEVTAUD *Essais Anatomiques* Paris 1742. suo p. 11. Illam, quae maiora implet caua pinguiorem & oleosam, quae cauernulas, teneriorem & lymphae similem PLATNER l. c. §. 1031. p. 676. Ex eodem fundamento medullam oleosam & cruentam assument CHESLDEN l. c. *Introd.* p. 3. & GEORG THOMSON *Anatomy of the bones* Lond. 1744. suo p. 7. Medullam vero in massis quoque in exteriori eius parte rubere affirmat WINSLOW l. c. p. 279.

nullam in massis, in moleculis, & duriorum ossium interstitiis, considerabimus. Ea itaque nunc perlustranda venit, quae in ossium cylindraceorum medio reperitur. Maximam ossium cavitatem haec replet, & illi figura sua exacte respondet, & pro ipsa ossium cylindraceorum discrepantia tantum a se inuicem differt. Medulla itaque, hisce cauis accommodata, maiorem molem, prae reliqua, in variis adhuc ossium cauis seposita, constituit. In corporibus autem, vita defunctis, in continuam quasi atque coactam massam colligitur. Ea enim in vivis non solum, ob motum adhuc perdurantem, aequae ac in emortuis iam corporibus, ob quietem, seu stasin ipsi inductam, insigniter variat, sed in ipsis quoque, vita adhuc praesente, pro diuersitate constitutionis atque aetatis valdopere discrepat, ita, vt post mortem adhuc notata haec differentia, obseruari queat. In tenera aetate liquor ille, in membranaceo cellularem pertenuem contextum depositus,

20 & medullarem in iis ossium substantiam constituens, ob alimenta, quibus tenella in primis aluntur corpora, imperfectumque partium solidarum robur, nec non, ob exiguam atque nullo modo detegendam vasculorum subtilissimorum capacitatem, eandem ac in adultis consistentiam obtinere nequit, tenuis modo & mere lymphaticus existens, qui his crescentibus, illis ad pinguem magis accedit indolem, vt lymphatico oleosus liquor, illi in corporibus iam confirmatis, reperiundo similis, dici mereatur. Ea vero, quam ratione aetatis in corporibus adhuc animatis obseruamus, diuersitas, in defunctis quoque eadem ratione conspicitur. Quamuis enim & iuniorum & aduultorum, morte extinctorum, medulla sua mobilitate orbata, solidiorem acquirit consistentiam, attamen compactior aduultorum medulla, soliditate sua pinguedini, eandem ob causam concretae, haud dissimilis videtur, cum iuniorum medulla hanc consistentiam non acquirat, sed, tanquam tenera & rubicunda gelatina, mollissima & mucosa quasi adpareat. Concedimus quidem ipsam medullam, quibusdam in corporibus, respectu aetatis

vel crassiore, vel subtiliore indolem acquirere, quae tamen diuersae corporis constitutioni & eorundem sanitati, mox perfectiori, mox incompletae, adscribenda erit. De eo vero adhuc disceptari posset, num periostium internum, siue membrana ossium caua interiora inuestiens, atque ea, quae medullam cingit, distingui & in maioribus potissimum, hisce medullae massis, a se inuicem separari queant, nos vero, qui omni quoque adhibita opera sollicitate in hanc diuisionem inquisiimus, eamque in diuersis animalium medullis, reit-rata obseruatione, peruestigauimus, fateri cogimur, vnam ab altera seiungi atque adcurate satis a se inuicem distingui nullo modo posse, id, quod sententiam in (§. III.) de vltio-²¹ri periostii interni deriuatione prolatam, firmiorem adhuc reddit.

§. IV.

Medulla in moleculis exponitur.

Licet autem in media ossium cylindraceorum cauitate maior medullae molesprehendatur, nihilo tamen minus & horum ossium extremitates, copioso osseo cellulari contextu instructae, nec non laminarum interstitia, in planis quidem ossibus, eadem fere substantia repleta, medullam simili fere modo suscipiunt. In quo ea tamen notari debet differentia, quod medullaris substantia, in hisce cauis, in ingentem quasi molecularum numerum diuisa, in conspectum veniat. Membranaceus enim contextus, quem supra considerauimus, in his quoque minoribus ossium cellulis seu cauernulis expanditur, & vasa, in eo decurrentia, hic quoque medullarem liquorem sat copiosum deponunt. f) Cum vero in cauernosa hac ossium sub-
stantia,

f) Membranam vasis & neruis instructam, quam in media medulla concedit, in hisce extremis negat RVYSCHVS Aduers. Anat. De-

cur. III. p. 32. & PH. VERHEYN in Anatomia corporis humani. Bruxel. 1710. 4to. Lib. I. Tr. V. c. 3. p. 285.

stantia, cellularum ossæarum parietes, medullam quasi in innumeris seiungant particulas, quæ, quoniam iis, in quibus continentur, causis exacte respondent, figura æque ac magnitudine, pro ipsa eorundem diuersitate, haud parum discrepant, harum molecularum nexus, vel leuior vel nullus videri posset. Interim tamen dictæ hæe moleculæ eodem modo, vt medulla in massis communicant, eandemque habent
 22 cohaesionem. Cellulæ enim ossium, quæ membranaceo cellulari contextu obducuntur, eundem non solum liquore medullari repletum ostendunt, sed eius quoque per subtilia fatis foramina, communicationem demonstrant: quare si illi, qui osseo fibrosæ substantiæ interest, ex analogiâ communicationem adscribamus, a vero non aberrabimus. Ea vero, quæ, in antecedenti paragrapho, de diuersa medullæ consistentiâ, proposuimus, hic quoque, vt repetamus, necesse non est: sufficit enim, si ea omnia de hac quoque valere dicamus. Maior tamen, respectu illius, quæ in media ossium cylindraceorum parte reperitur, medullæ, in hisce detegitur ossium partibus vasculorum copia, quæ iniectione, in iuniorum in primis corporibus optime sese manifestant. Cum vero ex copiosiori vasorum distributione, ad notabilem huius liquoris secretionem concludendum sit, a vero quoque hæud abesse videtur, liquorem illum medullarem, in ossium, in primis cylindraceorum, extremitatibus copiosius secretum, ob immediatum contextus cellularis nexum, per successiuam tandem cellularum communicationem, ad mediam eorundem partem tendere, g) atque ad constituendam ac conseruandam hanc molem, plurimum quidem conferre.

§. X.

Medulla in densiori ossis substantia explicatur.

Neutiquam vero hac in disquisitione subsistendum est, in omnibus potius reliquis ossium intersitiis, medullaris hic li-

Ccc 2

quor

g] ION. SALTZMANN Diss. de articulationibus artuum Argent. 1712. §. 11. P. 17.

quor notari atque peruestigari meretur. In iis enim membranaceo cellularis hic contextus hac ratione distribuitur, vt ²³ inter densas quoque eorundem lamellas discedat & in iis denique deliteat. Et licet medullaris ille ossium liquor, dissectione diuersimode instituta, neque nudo, neque armato oculo, in durissima eorundem substantia sit detegendus, eius tamen praesentia in dubium vocari nequit, cum ille, quamvis imperfecte, ex densissima ossium substantia vario adhuc modo eliciatur. Neminem fere latet, ossa densissima quoque, dum modo sint recentia, per leniorem cum aqua simplici institutam cocturam, pinguem atque tepidae aquae supernatantem praebere humorem, qui, aqua licet refrigerata, olei instar eius superficiei innatans, fundum non petit, id, quod per phaenomenon, in ossibus iam coctis occurrens, adhuc magis confirmatur; Haec enim, leniter cocta atque sollicite linteo quodam absteria, infudant, b) fudant tamen magis oleosum quam gelatinosum liquorem, quo iteratis quoque vicibus deterfo, nouus iterum ex subtilissimis ossium porulis, si soli exponantur, prorumpit. Id, ut in sceletis, ex nexis inter se ossibus confectis, cum in iis per longum adhuc tempus oleosus liquor prorumpat, dedecori plerumque habitum, impediatur, conuenit magis ossa in aqua, cui sapo immixtus est, macerare solique exponere, quam calcis viuae aquam & commune saponariorum lixivium adhibere, vtpote a quibus ossa, quonitidiora reddantur, magis destruuntur. i) Diu autem protracta coctura, ex ossibus densioris quoque substantiae, in cog ²⁴ nita satis Papiniana machina resolutis, cum non tantum id, quod in subtilioribus haeret ossium interstitiis eliciatur, sed gluten quoque densum atque compactum, quod ossium laminas earundemque conglutinat fibras, educatur, medullaris ille liquor reliquis commixtus, confusus magis obtinetur. Inde & est, quod artificiosum hocce experimentum, in medulla-

b) VERHEYN l. c. Tr. V. c. 3. p. 285. PLATNER l. c. §. 1023. p. 674.

i) conf. GOTTL. METIUS Diss. de sceleto construendo Erf. 1736. §. 10. p. 32.

dullaris liquoris demonstrationem non adhibeamus, praesertim, cum ex ante dictis satis iam colligi possit, nimirum in maioribus, oculo tamen nudo haud distinguendis, densissimorum ossium interstitiis, liquorem pinguem medullae vix dissimilem, haerere, inter minima vero lamellarum aequae ac fibrarum, iis longe adhuc subtilioribus, elementa, substantiam quandam spissiore, quam gluten dicunt, reperiri.

§. XI.

Medullae natura ex generaliore consideratione & instituta cum pinguedine comparatione declaratur.

Perspectis itaque iis, quae medullae, in tres species distinctae, intercedunt, differentiis, ad illius, quam cum pinguedine alit, conuenientiam adcuratius considerandam peruenimus. Pinguedo aequae ac medulla nulla cingitur peculiari membrana, sed cellularis eius contextus, eodem fere modo, ab interiori cutis parte, vti huius cellulosa tela a perostio interno deducitur, ita quidem, vt vtriusque a sua origine separatio, cum quarundam cellularum destructione semper sit coniuncta. In vtroque hoc contextu pinguis haeret liquor, qui per vasa arteriosa fecernitur, per venosa iterum resorbetur, post mortem autem solidiorem acquirit consistentiam. Quamquam vero ex his quaedam medullae cum ipsa pinguedine elucescat similitudo, *k* eam tamen diuersam adhuc a pinguedine reperiri sequentia demonstrabunt. Contextus ille cellularis, in quo oleum animale siue pinguedo continetur, in ipso iam a cute exortu, crassis admodum filamentis instruitur, & vario inde modo distributus, insigni pollet

Ccc 3

refi-

k] Analogiam pinguedinem inter atque medullam, ex eo, quod vtra ue indurata atque granulosa in corporibus diu sepultis fuerit

inuenta, assumit RVYSIVS Thefaur. Anat. IX. no. 2. p. 9. & Aduers. Anat. Decur. III. p. 32.

resistentia, quo minus a frequentiori partium, quarum interstitia tenet, attritu destrui queat. Ipse praeter ea sine vlla fere cellularum destructione, quibusdam in partibus, instrumentorum ope inflari potest, ille vero, qui medullam continet, a prima statim sua origine aequae ac in vltiori sui distributione longe subtilior est, atque, nisi in ossium cauis a variis iniuriis satis esset munitus, ob tenuitatem, & minorem hinc resistantiam, facillime ex debito nexu dissolueretur; tenera deinde haec fabrica, omnem arte instituendam expansionem recusat. Licet autem in vtroque contextu pinguis quidam haereat liquor, notabile tamen in hisce discrimen obseruari meretur. Is enim, qui medullae proprius est, in omni parte hoc liquore repletus deprehenditur, ita, vt in macilentis quoque corporibus, de reliquo sanis, & subita tandem morte extinctis, in quibus nulla fere adest pinguedo, ossium tamen membranaceo cellularis contextus, vbique pingui liquore turgidus conspiciatur. Communis vero toto corpori cellularis tela in quibusdam corporis locis, mox maiori mox minori eius copia gaudet, quaedam tamen eius partes, in subiectis maxime quoque obesis, pinguedine vacuae reperiuntur. Ex his non absque omni veritatis specie colligi potest, 26 in communem hanc telam, non nisi eam, quae a nutritione corporis superest, partem, deponi, quae denuo pro rei necessitate vel copiosius vel parcius resorbetur, in medullae vero contextum, laudabiliorem adhuc liquorem continuo externi, 1) atque superfluum tantum huius partem, venularum ope, reliquae humorum massae tradi. Pinguedinis denique consistentia atque color, in vita defunctis, nulla quoad aetatem obseruata differentia, in omnibus eadem est, cum haec in medulla, ratione aetatis atque peculiaris corporis constitutionis, varia admodum existat. Quamuis vero adultorum medulla, eorum pinguedini, quoad densitatem, aliquo modo respondeat, haec tamen, accuratius si consideretur, firmiter & illa solidior magis perspicitur.

§. XII.

1) VERHEYEN l. c. p. 285. BERGER l. c. p. 232.

§. XII.

*Medulla atque pinguedo per microscopium visa
describitur.*

His nondum contenti, medullae ac pinguedinis conuenientiam & discrepantiam, obseruatione cum microscopio sollicitate instituta, vterius adhuc perueffigare suscepimus: Haec, vt clarius adparerent, medullam atque pinguedinem, e boue recens mactato, elegimus. Cum vero perioffium internum sine eo, quod medullae exterior superficies destruat, separari haud possit, particulam eius, perioffio adhuc obductam, microscopio optime constructo, subiecimus. Quo facto in exigua medullae superficie ingentem conuexorum corpusculorum numerum deteximus, ^{m)} quae, quamuis sibi figura sua, aliquo modo irregulari, haud essent dissimilia, magnitudine tamen differre videbantur. Praeter haec maiora quaedam & conspicua satis vasa notauimus, alia vero, tenuia valde, in horum corpusculorum interstitiis mirum in modum distributa. Subtiliores enim, a maioribus atque mox memoratis vasis deducti ramuli, omnia haecce coronabant corpuscula, ita quidem, vt vasculorum rete vbique obducta adparent. Naturam horum corpusculorum, quod attinet, difficulter admodum eam cognouimus. Diu enim multumque dubitauimus, vtrum corpuscula haec glandulis a quibusdam in interno perioffio allumtis, adnumeranda, an potius pro cellulis, pingui liquore repletis, habenda sint. Aliam itaque medullae particulam, ast minorem, per transuersam sectionem separauimus, illamque eadem circumspectione adhibita, praecedenti microscopio subiecimus. Hoc autem modo non solum, in omni interiori quoque medullae parte, corpuscula conuexa, figura & magnitudine, in exteriori medullae superficie visis, similia obseruauimus, sed arctissimum quoque, perio-

^{m)} Medullam ope microscopii inspectam, racemum exilium margaritarum, quarum vna alteri ad-

haerescit, repraesentare obseruauit BERGER l.c. 231.

perioftii interni cum ipfa medulla, nexum optime quidem
 perfpeximus. Illa enim, quae exteriori medullae fubftantiae
 inhaerebant corpuscula, immediate ab interiori perioftii par-
 te deducta, primum formabant cellularum ftratum, & accu-
 ratius confiderata, pellucida fatis, vti & reliqua, cerneban-
 tur. Singularis autem hic fuit vasculorum decurfus, ita qui-
 dem, vt illa a perioftio interno excurrentia, non nifi inter
 primum tantum alterumue cellularum ftratum earundemque ²⁸
 interftitia fuerint vifa; licet exinde, quod eorum diftributio-
 nes oculis vltius profequi non potuerimus, id nobis non
 fumamus, vt certos iisdem limites ponere velimus. Vtram-
 que vero medullae partem, hoc quidem modo examinatum,
 delineauimus, atque priorem icone fecunda, alteram vero i-
 cone tertia, quantum fieri potuit, accurate exprimere cura-
 uimus. Inter omnes conftat, pinguedinem, fiue contextum
 cellularem, oleo animali repletum, quibusdam in corporis
 locis, appendicularum more liberum reperiri, vt quaedam e-
 ius portio, exteriori fuperficie adhuc integra, abfcindi queat.
 In pinguedinis itaque particula, hunc in modum feparata, at-
 que eodem microfcopio perluftrata, corpuscula quidem, in
 exteriori nimirum eius parte inuenimus, conuexa & figura
 quadam irregulari praedita, aft longe maiora iis, quae in me-
 dullae exteriori interioriue fubftantia obferuata fuere. Prae-
 ter hanc autem difcrepantiam, fimpliciorum quoque animad-
 uertimus vasculorum diftributionem, ita, vt pauciora tantum,
 & maioris capacitatis vafcula, mox fupra haecce corpuscula,
 mox intra eorundem interftitia, huc illuc excurrant. Etiamfi
 autem aliam adhuc ex mediis pinguedinis ftratis defumtam par-
 ticulam, microfcopio fubiecerimus, in ea tamen diuerfi quid-
 quam a prioribus reperiri non licuit.

§. XIII.

Medullae vegetabilis consideratio eiusdemque cum animalium medulla comparatio.

Quamvis vero animalia & vegetabilia, ratione fluidorum & solidorum, multis inter se differant modis, in his tamen
 29 medullam quoque, siue contextum cellulosum, liquore quodam repletum, in eorundem plerumque medullis positum, nostro non prorsus dissimilemprehendimus. Fabrica haec cellulosa, quae in caulibus potissimum tenerioribus, succorum praeparationi inseruit, in centro eorum posita, omnium optime notari potest, cum in annosioribus arborum truncis densior, magisque lignosa per aetatem facta, in media parte vix unquam detegi queat, sed in exterioribus tantum libri stratis, quae propius ab alburno distant, indagari debeat. n) Licet vero omnibus insuper plantae partibus, foliis aequae ac floribus, fructibus atque radicibus, similis cellulosus contextus intersit, ad eum tamen in praesenti oculos, ut dirigamus, nostri non permittit instituti ratio. Breuem modo medullaris, quae in Opulo deprehenditur, substantiae disquisitionem, ad eam, quae ipsi cum ossium medulla intercedit, similitudinem explicandam sufficere arbitramur. In medio itaque disci subtilioris, ab Opuli ramulo recenter resecti, qui digiti circiter crassitiem aequabat, medullam sic dictam inuenimus, satis copiosam, quae sua figura exacte cauo, quo continebatur, respondebat, atque circulo suo dimidiam fere explebat totius diametrum. Ex hac medulla, exiguam tantum partem excidimus, eamque microscopio, breuioris adhuc, quam antecedens, foci, subiecimus, cuius ope in illa cellulas plurimas, quas figura quarta delineare tentauimus, irregularis quidem formae conspeximus, & vascula

n) C. G. LUDWIG Institutiones historico physicae regni vegetabilis

Part. II. c. 5. sect. 2 §. 400. p. 169. Lips. 1742. in 8vo.

la simul, in iis dispersa, obseruauimus, quorum tamen distributio, curiosissima sane nobis fuit visa. Haec enim, non solum fasciculorum more inter omnia fere excurrerant cellularum interstitia, sed subtilioribus quoque ramificationibus, in exteriorem cellularum superficiem dimissis, illius aemulabantur operis structuram, quod artifices, qui vimina nectunt, conficere solent. ³⁰ Quamquam vero perspecta hac ratione vegetabilium medulla, singulari in primis vasculorum decursu, ab animalium medulla insigniter differat, in eo tamen illa, quod cellulas atque vascula, inter has distributas nobis sistat, nec non eodem fere modo a libro atque albarno, vti haec a perioestio interno deducatur, vtrique similitudo intercedit, ita, ut iure meritoque comparatio quaedam institui possit.

§. XIV.

Medullae atque pinguedinis chemica disquisitio.

Quo vero & animalium medullae & pinguedinis natura magis adhuc nobis constent, vtriusque disquisitionem, per ignem suscepimus. Instituta medullae bouinae recentis eliquatione, decima circiter eius pars in auras abiit, eadem vero pinguedinis, ex hoc eodem animali desumptae, quantitas, simili ignis gradu adhibito, decimam tertiam tantum partem amisit. Residua ab hac operatione pinguedo, refrigeratione, & breui quidem temporis interuallo, condensabatur, & solidam admodum adquirebat consistentiam, medullae autem eliquata massa, albidior illa & minus densa conspiciebatur. Nouas deinde easque aequales medullae bouinae & pinguedinis recentis sumimus partes, vncias nimirum duas illasque separatim ex retorta, iusto quidem modo, atque debito caloris ³¹

^o] Similem fere vasorum decursum in radicis, coronae solis medulla [Ierusalem Artichoaek] exhibuit

N GREW in the Anatomy of Plants Lond. 1682, Fol. Tab. XI Fig. 3.

loris gradu, destillauimus. Hac vero ratione, ex pinguedinis quidem destillatione, primum liquoris limpidi, nullius fere saporis odorisque, vnum accepimus, quoad pondus scrupulum, deinde liquorem quendam obtinuimus empyreumaticum, salinum atque colore brunno praeditum, quindecim granorum pondere, olei denique empyreumatici, vnciam vnam atque sex circiter drachmas. Medulla autem eadem operatione adhibita, limpidum, insipidum omnique odore destitutum exhibebat liquorem, sequebatur hunc, alius empyreumaticus, salinus, magis tamen flavescent, prior horum, pinguedinis producta, triplo, posterior duplo superabat pondere, olei vero empyreumatici copiam, pondere vnus drachmae prioris leuiorem accepimus. Id vero, vt notemus, necesse est, intensiori ignis gradu ad pinguedinis, quam ad medullaris olei destillationem nobis opus fuisse, illud, quam primum in vas recipiens peruenisset, minori spatio impleto pristinam recuperasse consistentiam, hoc vero longiori temporis spatio elapso, in vase recipiente spissescens tantum modo acquisuisse indolem. Vtrumque deinde leni calore iterum attenuatum, seorsim in vas vitreum, collo angustiori praeditum, immisimus & in iis non solum quoad colorem quandam inuenimus discrepantiam, sed vasis quoque probe clausis omnibusque refrigeratis, singulare quoddam obseruauimus phaenomenon. Pinguedinis enim oleum obscuriorem atque nigricantem, alterum vero pellucidiorem atque ex rubro flavescentem obtinebat colorem, in omni autem vtriusque 32 massae superficie striae adparebant nitidiores, spiraliter quasi excurrentes & vario modo complicatae. Licet vero, iis prima vice conspectis, in ea versaremur opinione, ac si haec mutatio, ab aeris rarefactione, eiusque in vasis, in quibus haec continebantur olea, clausis, coarctatione fuerit producta, hisce tamen denuo liquefactis, in vasa vitrea satis ampla aperta quoque immisissis atque refrigeratis, idem in iis conspicuum fuit phaenomenon, cuius tamen efficientem causam definire non iustinemus.

§. XV.

Liquorum destillatorum examen.

Mixtiones liquorum productorum cum aliis, diuersae quidem indolis institutae nunc describendae veniunt. Antequam vero ea, quae hoc modo obseruauimus, indicemus, breuiter adhuc illud adnotare liceat, quod neque in collo re-tortae salis volatilis spiculum conspexerimus, neque salis fixi particulam, ex carbonibus, ex vtraque destillatione relictis, adquisuerimus. In priori atque insipido pinguedinis liquore, cum acido aequae ac alkali seorsim commixto, nullum deprehendimus motum, neque vllam huius liquoris immutationem, id quod in insipidi medullae liquoris commixtione, cum iisdem instituta, simili quoque modo euenit. Salinus autem medullae liquor, quamquam ille nec cum vegetabili nec cum minerali acido mistus, intestinum quendam motum exhibuerit, vinolo tamen salis amoniaci spiritu adfuso, euidentiori magis ratione tremulus quasi agitabatur, manente interim eius pelluciditate, oleo autem tartari per deliquium ipsi instillato, insignem non solum in eo efferuescentiam, sed lactescentem quoque eum acquirere colorem deprehendimus. Pinguedinis vero salinus liquor, spiritus salis amoniaci admixtione, non omni prorsus destituebatur motu, eum tamen obscure tantum demonstravit, quam primum autem oleum tartari per deliquium illi adfunderetur, simili quoque modo, vti salinus liquor medullae efferuescens, turbidus euasit, aceto denique destillato & oleo vitrioli placide sese admisceri permisit. Sed & vtrumque empyreumaticum oleum seorsim cum vitrioli atque tartari per deliquium oleis commixtum, diuersam subiit mutationem, ita quidem, vt illius admixtione vtrumque, sine ullo motu praegresso, acidum quidem, pellucidum tamen exhiberet liquorem, huius autem affusione massam quandam nobis repraesentauerit solidiorem atque saponaceam. Cum vero in hac, prima vice suscepta destillatione, ne forte pinguedo

guedo atque medulla collum retortae nimis cito transcenderet, vtrique, vti in cerae destillatione fieri solet, sabulum illudque purissimum admiscuerimus, ea nobis inde enata fuit opinio, ac si forsan acidi quid vitriolici in sabulo reconditum latuerit. Quo igitur de veritate certiores euaderemus, hancce pinguedinis atque medullae destillationem, sine addito sabulo, omni cum circumspectione repetimus, atque denuo liquorum productorum mixtiones simili modo tentauimus. Hoc vero in processu, neque, quoad productorum liquorum proportionem, neque quoad phaenomena, ex illorum mixtione petita vllam ab iis, antea recensitis, inuenimus discrepantiam, sed hic quoque liquoris insipidi pinguedinis proportionem ad medullae insipidi liquoris quantitatem vt 1-3, salini
 34 pinguedinis ad medullae, vt 1. 2, medullae vero empyreumatici olei copiam ad illam pinguedinis ut 13-14 sese habere, vtrumque vero liquorem salinum acidae esse indolis atque naturae, p) fumus experti.

§. XVI.

Incrementum decrementumque medullae declaratur.

His nunc peractis variae causae, quae efficiunt, vt medulla nunc in maiori nunc in minori copia adsit, intactae a nobis relinquendae non sunt. Victus bonus, sufficiens in quantitate assumtus, atque bene digestus, animi tranquillitas, quies corporis atque media aetas, in qua in primis ossa copiosiori medulla scatent, tanquam primariae huius augmenti

p] Acidi praesentiam in medulla assumit VIEVSSENS & ex GREWII experimento, Vid. seueral lectures read before the Royal society quae annectuntur Anatom. Plant. l. c. Lect. I. p. 233. declarat, Traisé des liqueurs l. c. c. 6. p. 134.

Medullam corruptione & suppuratione non in alkali sed acre rancidum abire affirmat IOH. CHR. HEYNE de praecipuis ossium morbis tamen, annexum CLOP. HAVERS obseru. de ossibus l. c. §. 29. p. 388.

augmenti caussae considerari merentur. Accenferi his debet alternans cum corporis quiete motus, quo mediante humores, aucta abinde eorundem circulatione, subtilissima quoque atque magis remotiora, in extremis nimirum distributa, facilius atque celerius transeunt vasa. Hac enim ratione non solum omnis fere reliqua, in remotioribus corporis partibus perficienda, secretio acceleratur, sed medullaris quoque liquoris in subtilissimis arteriolarum extremitatibus, in diuersa ossium substantia distributis, depositio adiuuatur, quae cum hisce in locis, ob duriores ossium structuram, eiusdemque immobilitatem & lentescentem hinc inde humo- 35
 rum motum, difficilius & tardior obseruetur, mirum in modum facilitatur. Eodem deinde corporis motu fortiori nunc reddito, intensiori potissimum cursu, cum circulatio humorum in ossium etiam extremis praeter naturam adaugeatur, colligendae vero & laudabiles particulae dissipentur, liquores denique in certum iam usum elaborati collectique copiose iterum absorbeantur, insignem medullae defectum induci posse in aprico est. Quamquam vero victus parcius, immo a fame propior atque viscerum digestionem inferuentium debilitas, parciorem medullae secretionem causentur, nihilo tamen minus eius copia, omnibus vehementioribus animi adfectibus, moerore inprimis, quo omnes fere mirum in modum perturbantur secretiones, valde imminuitur. Medullae vero decrementum, quod in senum decrepitorumque ossibus, in primis cylindraceis, persaepe evidens satis est, easdem fere adgnoscat causas, quibus omnia eorundem hebetantur sensoria organa, vitales aequae ac animales immi-
 nuuntur actiones, atque marasmus tandem senilis produci-
 tur.

§. XVII.

Medullae in osse fracto mutatio.

36 Cum vero in praesenti de medullae morbis ita quidem nobis agendum sit, ut ex pathologicis ea tantum adducamus phaenomena, quae ad naturalem eius constitutionem declarandam aliquid conferunt, nimis prolixi videremur, & nostrae excederemus tractationis limites, si omnes medullae morbos a quacunque causa oriundos, fusius hic recensere illisque probe perspectis, eorundem quoque medellam hinc adnectere vellemus. Omissis itaque iis, quae de medullae corruptione in morbis veneriis, in spina ventosa atque similibus notari possent, illam tantum indicabimus medullae mutationem, quae in ossibus fractis, in primis cylindraceutis, facta eorundem consolidatione, observatur. Attentione omnino dignum est os femoris humanum, quod in Excellentissimi Ludwiggii, Professoris Physiologiae Lipsiensis Ordinarii, Patroni atque Praeceptoris mei usque ad vram colendi, eximia morbosorum ossium collectione deprehendimus, cuius quoque dissecti partem, quippe quae ad nostram pertinet demonstrationem, Fig. I. expressimus. Hoc autem femoris os, ad duorum circiter digitorum distantiam, a trochantere minori antea fractum, ita erat consolidatum, ut superior diffracti ossis pars cum inferiore obtulum quasi, anteriora versus procedentem, efformaret angulum. Ipsum deinde femur, quod in naturali statu in anteriori parte prominet, in tertia circiter superiori anteriorique sui parte gibbosam eminentiam acquisierat, in latere denique posteriori, multae diversaeque conspiciebantur asperitates atque minora tubercula, a fibris forsitan, hac in parte irregulariter fractis, alii que adhuc causis, relicta. Osse tandem, per mediam longitudinem dissecto, internam eius ita quidem comparatam invenimus structuram, ut duplicem atque diuisam conspexerimus cylindraceutam cavitatem, alteram superiorem

riorem & breuiorem, inferiorem alteram & longiorem, nec non nouam, hisce cauitatibus interpositam, osseo cellularem substantiam, ad quam nostra nunc potissimum dirigitur contemplatio. In fracto hoc osse medullaris eius substantia, simul cum suo contextu membranaceo cellulari distenta, non hancce tantum passa est mutationem, sed osseo cellularis fabrica hac in parte denuo formata apparuit. Hic enim membranaceo cellularis contextus, a periostio interno deductus, dum veram quoque huius obtineat indolem atque naturam, in callo formando, pro diuersa fibrarum disruptarum directione, earundemque distensione, & osseas recepit particulas, & nouam constituit osseo cellularem substantiam. q) Cum vero periostium internum, siue medullam cingens membrana, non tantum in loco diffracto, dilacerata, sed & in reliqua eius directione aliquo modo distenta esset, osseo cellularis contextus, hic quoque continuatus, inueniebatur, ipsa vero, quae in massis est medulla, eodem fere modo, vt in vera ossium formatione, quodam modo in apicem protensa conspiciebatur. Praeternaturalis itaque haec atque noua osseo cellularis contextus formatio, maximam cum illa, quae in iunioribus fit corporibus, conuenientiam seruat, in quibus cylindrorum extrema, epiphyses versus directa, diuergentibus ascendunt aequae ac descendunt laminis, quo tandem in raram atque spongiosam mutantur extremitatum substantiam, in qua medulla in moleculis, inter subtilissima tandem ossium interstitia, sese diffundit.

§. XVIII.

Medullae vsus explicatur.

Restat, vt de iis nunc dicamus vtilitatibus quae medulla ossibus praestat. Primarius autem illius in eo spectatur vsus,

q) Eiusmodi calli rarioris atque spongiosae structurae descriptionem vid. in I. B. BOEHMERI Progr. de ossium callo nuperrime edito p. 14.

vsus, vt ossa liquore quodam lymphatico oleoso, inter eorundem lamellas atque subtilissima ossaeum fibrarum interstitia diffuso, confirmantur atque firma satis conferuntur. Haec enim, quae omnes fere reliquas corporis nostri partes, tanquam fulcra firmissima sustinere, in situ suo retinere, & a variis inde defendere debent iniuriis, ob propriam infirmitatem, cum a natura sua, particularum nimirum constituentium ratione, earundemque cohaesionis modo maxime sint fragilia aliisque calamitatibus obnoxia, ea omnia haud efficere possent, nisi eorundem conferuationi hac ratione prospexisset natura. 7) Haec licet de confirmatis iam atque firmis tantummodo ossibus valeant, ad ipsam tamen eorum genesin & incrementum, medulla haud parum quoque vtilitatis confert. In foetu enim atque corporibus incrementibus, ossium firmitas hoc quidem modo peragi videtur, vt ossae particulae, ad certam quandam ossis partem delatae, continuo atque ob maiorem ossium porositate, copiosiori medullaris liquoris affluxu, ad debita cohaesionis loca deducantur, usque dum ad summam perueniant perfectionem, atque conuenienti ratione firmentur. Quamquam vero in ossibus, iam iam perfectis, omnis demum cesset ossaeum particularum accessio, nec vlla particularum, nutritioni inservientium, vti in reliquis corporis partibus, celebretur assimilatio, nihilo tamen minus ossa, respectu succi gelatinosi, cuius ope ipsae conglutinantur ossium fibrillae, nutriri certum est. 8) Ossium haec dicta nutritio, cum reliquarum

COR-

7) 10. RIOLANVS Filius opera anatomica Lut. Par 1649 Fol. p. 446. RVVSCHIVS Theaur. Anat. IX. no. 2. p. 9. LOVIS LEMERV Diff. sur la nourriture des os Leide 1709. 8uo. p. 11 1011. PALFIN Anatomie chirurgicale Paris 1734. 8uo. Tom. II. p. 42 seqq.

8) Medullam propriam ossium

alimentum esse comprobat CLAVD. GALENVS de Vsu partium Lib. XI. c. 18. GABR. FALLOPIVS Exposit de ossibus. edit. operum Francf. 1584. Fol. p. 525. Iqq. Medullam tamquam excrementum nutrimenti ossium considerat I. P. INGRASSIAS in Galenum de ossibus commenta-

ria

corporis partium conseruatione in eo conuenit, quod medullaris liquor, praeter illum, quem in firmandis ossibus adfert vsum, eorundem quoque auertat destructionem, dum omnia occupat ossium caua eorundemque replet interstitia atque inter subtilissimas quoque sese insinuat laminas ossiumue fibras. Densa vero satis inde euadit ossium substantia, & eorundem, ad quam deficiente hoc liquore maxime sunt procliuiua, auertitur fragilitas. Prioris argumenti veritas ex chemica ossium resolutione, eorundemque calcinatione elucescit, posterioris vero certitudo, ex senum decrepitorumque, de qua conqueruntur, ossium imbecillitate, atque ex frequentiori, in iis obseruanda, fragilitate satis luculenterque patet. Ossa itaque, mediante hoc medullari liquore, & per sufficientem potissimum eius quantitatem, eodem prorsus modo, vt reliquae corporis partes, noua particularum adpositione, earundemque assimilatione in statu suo retinentur, atque sana diu satis conseruantur.

§. XIX.

Specialior medullae vsus in ossibus cylindraceis.

Hic & generalior quidem medullae, quem haecenus exposuimus, vsus, in omnibus fere, cuiuscunque demum sint figurae, locum inuenit ossibus, in cylindraceis vero, quippe quae in corporis nostri deprehenduntur extremitatibus, atque fortiori prae reliquis agitantur motu, peculiari quadam medullae dispositione opus fuit. Medulla scilicet in massas erat congerenda, atque in futuros vsus asseruanda, quo, si animal a motu vehementiori agitetur, per communicantes inter se cellulas, medullae, quae in ossium extremitatibus conlumta, resorbta, imo dissipata erat, noua ad eorundem

rundem conseruationem aducheretur copia, vsque dum animali, placidae iterum commisso quieti, deperditi succi fieri possit reparatio. Optime vero haec medullaris liquoris communicatio succedit. Massa enim medullaris, in apicem extensa, atque in moleculas continuata, inter densiores tandem dirigitur ossium laminas. Si itaque fortiori quodam motu in ossium cylindraceutorum extremis maior medullae copia consumatur, quam quae a vasis, sat quidem copiose ibidem distributis, secernitur, medullaris tandem liquor, in massis collectus (ingendo quasi in ossium extremitates adicitur, & motu quodam, quamuis leniori & cellulari membranaceo contextu excitato, ascendit aequae ac descendit, donec tandem in cellularem ossium substantiam, atque intra eorundem diuergentes laminas, diffusus, inter subtilissima ossium interstitia *) & in densissimam eorundem substantiam penetret.

§. XX.

Succum e medulla prouenientem iuncturas inungere dubium est.

Sunt quidem, qui medullae usum magis adhuc extolunt, medullarem nimirum huncce liquorem, in ossium ca-
41 uis depositum, per eorundem poros in peculiare transire osseos ductus, per hos deinde in iuncturarum interstitia peruenire asserentes, eum in finem, quo ob lubricam eius indolem earundem imminuatur attritus, vel quoque ab hoc metuenda auertatur destructio, ligamenta autem atque cartilagine flexibilia & lubrica satis seruentur. v) Si vero maiorem va-

E e e 2 forum,

*) vid. BOERHAAVE Praelect. I. c. Tom. II. p. 417.

v) HAVERS l. c. ferm. III. c. 2. p. 204. sqq. MÜNNICK l. c. p. 11. MART. LISTER de humoribus Amstel 1711. Suo. c. 49. p. 449. Per ossium pores non vero per carti-

lagines medullam transire asserit FR. L. FITSCHEL Diss. de alyngia articularum Praefide I. F. BAYER Lips. 1740 §. 22 p. 29. Medullam non penetrare ad articulos ostendit IOH. SALTZMANN. l. c. §. 11. p. 17. THOMSON l. c. p. 7.

forum, in ossium potissimum extremis reperiendam perpendamus copiam, & osseorum, in eorundem exteriori superficie, conspicuorum canaliculorum, adcuratius paulo examinemus numerum atque directionem, liquido statim adparebit, hosce ductus, uti & reliqua foraminula, non nisi ea, in ossium extremitatibus inuenienda, transmittere vasa, quae vel integra per illos transeunt, vel etiam in ipso transitu minores quoque adhuc ramulos per exigua ostiola dimittunt, id, quod iniectione vasculorum, arte instituta, magis adhuc comprobatur. Si vero glandularum, quae in articulis observantur, situm atque naturam vterius consideramus, facile perspiciemus, eas ita esse positas, ut exactam haud concedant ossibus contiguitatem, atque non mucaginosum solum, sed & laudabiliorem, fluiditate & lubricitate satis praeditum, suppeditent humorem. Si praeter ea cartilagineas, in omnibus iuncturis conspicuas, & subtilissimum deinde illud fluidum, in his quoque cauis uti in partibus corporis nostri re-⁴² liquis, insensibili perspiratione continuo exhalans, non negligamus, ossium iuncturas, neque ad praecauendum iuncturarum attritum, neque ad auertendam earundem destructionem, nostro nimirum indigere medullari liquore, facile intelligemus. Cartilagineas denique, vel ossium extremitatibus annexae, vel iis interpositae, nec non ligamenta & ossium extrema, in interiori iuncturarum parte connectentia, & totam exteriorem eorundem superficiem obducentia, ab illo, iuncturis inhaerente, ex mucaginosi nimirum glandulis secreto liquore, atque fluido subtilissimo insensibili perspiratione, ibidem proueniente, adeo iam iam irrorantur lubricanturque, ut conseruata eorundem flexilitate, nullo amplius inungente liquore opus sit. Licet vero, declaratam hanc sententiam audacter prorsus reiicere nolimus, ex dictis tamen eam in dubium adhuc vocari posse, apparere videtur.

Fig. I.

Fig. III.

Fig. IV.

Fig. II.

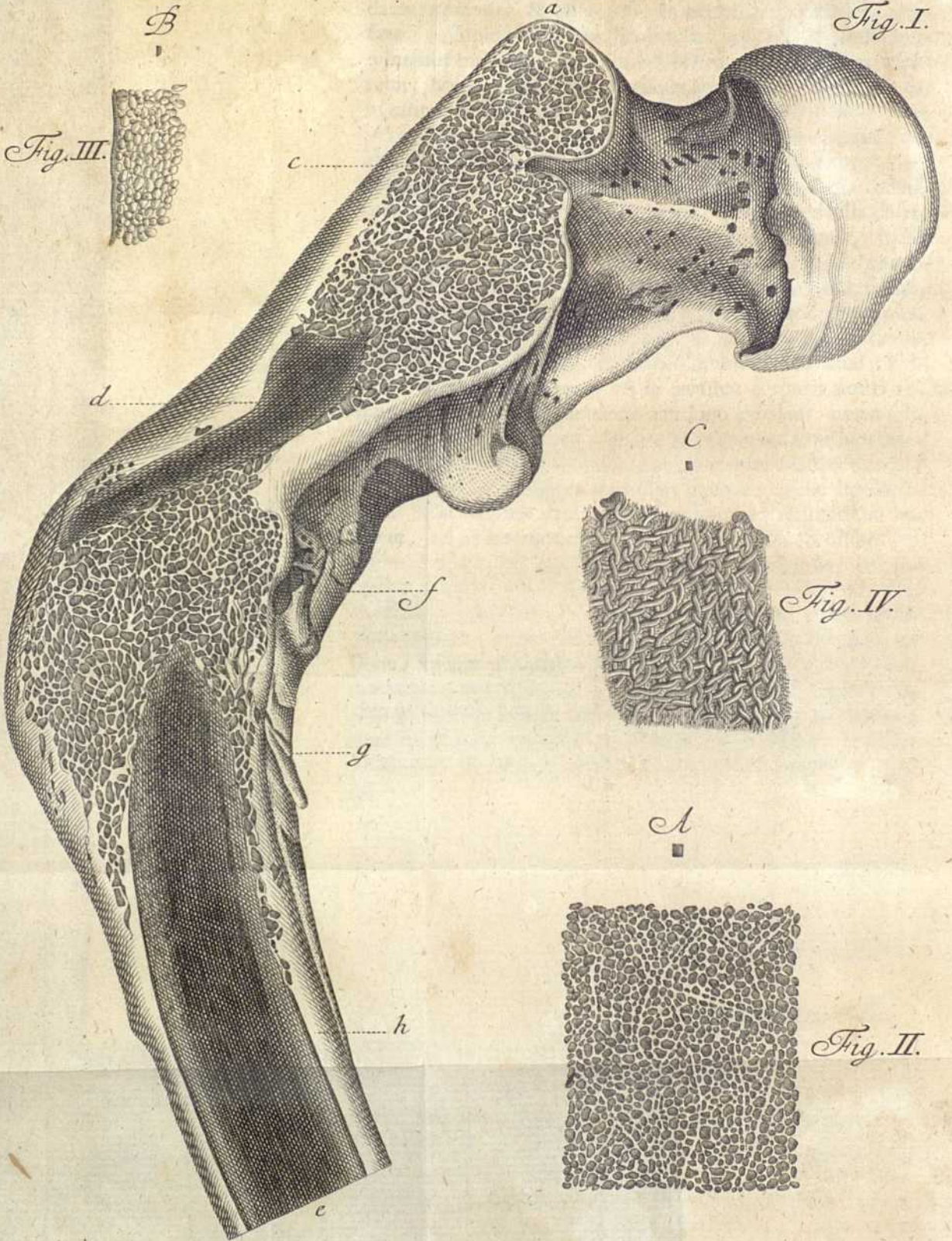

EXPOSITIO FIGVRARVM.

FIG. I.

Femur quod, duos circiter digitos sub trochantere minori fractum, oblique denuo coaluerat, dissectum sistit.

a. Trochanter maior cum reliqua ossis apophysi, osseo cellulari contextu refertus.

b. Trochanter minor, foraminulis magnitudine diuersa instructus.

c. Foramen, per quod mox post trochanterem maiorem a latere colli arteria transit, ex plurimis quidem vicinis maximum.

d. Superior atque breuior pars canalis ossei, qui consolidatione obliquus factus erat.

e. Canalis ossei pars inferior atque longior, cuius superficies lamellulas exhibet diuersimode pertusus.

f. Substantia osseo cellulosa, inter vtramque ossei canalis partem, post fracturam eius formata.

g. Asperitates a diffractis osseis fibris exortae.

h. Densissima cylindracci ossis substantia.

FIG. II.

Segmenti medullae bouinae, periostio interno obducti imaginem sistit, microscopio visam & in §. XI. expositam, cuius naturalis magnitudo exprimitur Lit. A.

FIG. III.

*Bovinae medullae segmentum, a latere eius transversim
abscissum atque in §. XI. perlustratum exhibet, huius autem
magnitudo naturalis indicatur Lit. B.*

FIG. IV.

*Medullae opuli particulam, microscopii ope adauctam,
atque in §. XIII. descriptam repraesentat, cuius magnitudinem
naturalem ostendit Lit. C.*



DE
AXVNGIA ARTICVLORVM

PRÆSIDE
IOHANNE FRIDERICO BAVERO

FACVLTV. MED. ASSESSORE

PRO
DOCTORIS MEDICI HONORIBVS

D. XXVIII. Jul. MDCCXXX.

DISPVTABIT

AUCTOR
FRIDERICVS LEBEGOTT PITSCHEL

TAVTENBURGENSIS.

LIPSIÆ.

DE
ARTICULUM
JOHANNES FRIDERICUS BAVERO
PROF. MED. ASSISTENS
D. O.
DOCTOR MEDICI HONORARIUS
D. PHIL. IN MEDICINA
MUNICHENSI
VICTOR
FRIDERICUS ERBOTT RITSCHEL
MUNICHENSI



DE
AXVNGIA ARTICVLORVM

§. I.

Ita sapientissimus rerum conditor prospexit machinae hu-
 manae, eiusque composuit partes, vt earum nulla ne-
 cessariis careat adiumentis, & semper vna succurrat al-
 teri, sitque subsidio. Equidem, cum moueatur corpus no-
 strum mirabili modo quoquoersum, nec adminicula deside-
 rantur, quae omnia eius abarcent impedimenta. Teguntur
 articuli ligamentis validissimis, firmanturque, ne de sede
 excident sua. Lubricantur axungia perpetuo ex fontibus suis
 scaturiente, ne siccitate oborta difficilior relinquatur motus,
 aut molestus stridor strepitusque oriatur ossium. Quae axun-
 gia, cum tantum corpori animali praestet usum, e re mea
 duxi, cum mihi iam munus impositum sit, vt eruditorum
 examini studiorum aliquod specimen subiiciam, de eadem
 nonnulla differere pro viribus, paulloque curatius in eam in-
 quirere. Id vero a Benevolo Lectore mihi expetendum est,
 vt, si forte aliquid omissum fuerit, quod hac de re dicen-
 dum sit, aut nonnulla minus curate dicta irreperint, id mi-
 hi benigne donare, meque de hoc argumento erudire velit
 melius.

*Instituta
ratio.*

§. II.

6 A variis Auctoribus varia quoque nomina huic humori
 imposita fuerunt. Graecis enim *μύξα των αρθρων* voca-

Tom. VI.

Fff

*Axungiae
denomina-
tiones va-
tur. rinae.*

tur. a) Aliter Synouia barbaro nomine a THEOPHRASTO PARACELSO b) invento dicitur Latino vero idiomate varia denominari solet ratione. Aliis enim liquidum mucosum, mucago, & mucilago articularum, c) aliis autem humor mucilaginosus, d) denique vero *axungia articularum*, e) audit. Placet in praesenti ultima hac istius liquoris vti denominatione, cum ille non solum cum axungia proprie sic dicta, si usum spectes, conveniat, sed etiam summorum in arte virorum non desit auctoritas. Axungia enim proprie est, omne id, quo axes quaevis inunguntur, quo sit facilius earum, si moventur ipsae, vel corporum circa eas volutorum, motus. Imo ipsum axungiae vocabulum Graecis, ciuitate receptum, leisu parum mutato, quidquid est pingue denotat, quemadmodum hoc ANTVIVS FOESIVS f) sat luculenter ostendit. Et ex veteribus quidem DIOSCORIDES, g) dum pinguedinem vrsinam describit, illam ἀξόγγιον, ἢ τῆσδε ἀρτηρείου. GALENVS autem h) adipem suillum ἀξούγγιον ὕειον, vocat. Neque vero sic destitui videor ratione sufficiente, dum hanc denominationem liquoris istius, de quo agitur, addo; cum, vt infra apparebit, ad eius constitutionem multum pinguedinis accedat, ipseque & visu, & tactu, ad fluidum pingue accedere, deprehendatur.

§. III.

a] HIPPOCRATES enim *Secf. IV. de locis in homine* Edit. Foef, Francof. 1595. p. 82. ita loquitur: Μύξα πάσι ἐστὶ φύσει, καὶ ὅταν αὐτὴ καθαρή ἢ, ὑγαινοῦσι τὰ ἄεθρα, καὶ διὰ τοῦτο ἐκκίνητὰ ἐστὶν, ὡς τε ὀλισθαίνοντα πρὸς εαυτὰ. Et GALENVS *Comm. III. in Lib. de Arte* Μυξῶδες ὑργόν dici consueuisse scribit mucosum humorem, qui albus & lentus in ossibus & cartilaginibus articularum coacer-

b] in *Chirurgia minore* L. I. c. 6.
c] vid. HEISTERVS *Comp. Anat.* T. II. §. 395 p. 54.

d] vid. CLOPTON HAVERS *de offibus* Serm. IV. de *Glandulis mucilaginosis.* versio SCHREIBERI Amstel. 1731.

e] vid. Magnifici & Excellentiss. PLATNERI, Praeceptoris aeternum venerandi *Diff. de Thoracibus* S. X. Lips. 1735.

f] in *Oeconomia Hippocratis.*

g] Lib. I. c. 80.

h] Lib. VII. *Pharm. general.*

§. III.

Quamvis vero ex his, quae modo diximus, aliisque argumentis i) satis appareat, articulorum axungiam veteribus haud ignotam fuisse: illis tamen eius ortus atque naturae vel nullam, vel maxime obscuram fuisse cognitionem, omnia, quae de hoc liquido nobis illi scripta reliquerunt, satis testantur. Quid? quod ante CLOPTONEM HAVERS, k) & COWPERVM l) Anglorum Medicos, quod nos quidem sciamus, nemo est, qui in axungiam istam paulo curatius inquisiverit. Prior enim ille quidem eius originem primus demonstravit, naturamque experimentis ostendit, quem & nos, haec proidentes, maxime ducem sumus secuturi, ac nonnulla ad eius demonstrationes, obseruata, pro viribus, addemus.

Cl. Havers primus in eam inquisiuit.

§. III.

Ut autem res a suis inde deducatur primordiis, cognoscaturque eo clarius illius liquoris natura, ante omnia de origine axungiae articulorum videtur esse differendum. Is autem, quem iam laudauimus, CLOPTON HAVERS m) primarios, praecipuosque eius fontes, glandulas ostendit eas quidem singulis articulis appositas, illudque in eos liquidum transfundentes †). Ac glandulas quidem, cum est in genere loquendum,

Glandulae articulo- rum primi axungiae fontes.

i) conf. CELSVS L. IV. c. 23. 24. L. V. c. 18. §. 28. c. 26. §. 20. Et L. VII. c. 6. vbi morbos nonnullos a deprauata axungia articulorum ortos, commemorat. NICOLAUS NICOLIVS in *Sermonibus Medicinalibus Serm. VII. Tract. I.* Edit. Venet. 1491. vbi de eius usu commentatus est.

k) l. c.

l) teste CL. HAVERSIO l. c. C. I. §. 143.

m) l. c.

†) Non equidem me fugit, HIPPOCRATI glandulas articulorum fati-

notas fuisse. Hic enim Sect. III. *περι ἀδένων*, p. 52. Edit. Foesian. ita loquitur: ἀδένες δὲ ὑπείσιν ἐν τῷ σώματι, πλειους, ἢ μείζους ἐν τοῖσι κόιλιοισιν αὐτοῦ ἢ ἐν τοῖσιν ἀρθροῖσιν. Ast vero, quantumcunque etiam studium adhibitum fuerit, ut appareret, eum glandularum istarum usum haud latuisse, id tamen nulla effici potuit arte. Quid? quod ex eius ipsius verbis, quae mox sequuntur, satis superque elucescit,

*Glandulae
definiuntur*

dum, duce potissimum Illustri WALTHERO n) praeceptore aeternum venerando, corpora definitio substantiae inter carneam membranaceamque mollitiem tere mediae, ex vasis omnis generis, variae, mutuoque sibi implicatis, ac multis modis conuolutis, atque sibi connexis, constantia, quibus quemcumque ad vsum liquor aliquis in animali corpore seceratur. Distinctionem autem eam, qua, qui haec specialius disquirunt, eas in conglobatas diuidunt, siue ex vno tantum corpore consistentes, inque conglomeratas, quae ex pluribus componuntur minoribus, communi membrana inclusis, nec non varia earum nomina a functionibus sedibusque earum desumpta, eo lubentius iam omitto, quo certius est mihi persuasum, haec neque vel tyronem in arte fugere, neque ad rem facere meam. Itaque eae potius, quae in articulis conspiciuntur, atque ad propositum spectant, nunc naturali ordine, idque vere quidem, quod ceterum est in prouerbio, a capite ad calcem, una cum articulis, quos lubricant, perensebuntur.

§. V.

*Articulus
maxillae
inferioris
cum ossibus
temporum.*

Est autem primo loco proponendus maxillae inferioris cum ossibus temporum articulus. Maxilla enim in posteriore vtriusque lateris parte gaudet apophysi condyloidea, quae oblonga est, & prope transversim posita, ita tamen, vt, quae interius eius extrema sunt, quodammodo retrorsum, quae exterius, antrorsum directa esse videantur. Ipsa autem apophysis magis interiora, quam exteriora versus porrigitur exacte-

eum his glandulis contrarium plane vsum, absorbendi nimirum superfluos humores tribuisse. Ita enim loquitur l. c. paulo post ante dicta: αἱ (ἀδένες) μὲν ὡς το ἐπιρρέον ἀναδεν εἰς τὰ κοῖλα ἐπιδεχόμεναι ἐπὶ σφραγῆς ἑλκωσῶ αἱ δὲ ὡς τετὴν αὐτῆς

γινωμένην ὑπὸ τῶν πόνων ἐργασίην ἐκδεχόμεναι, ἐν τοῖσιν ἀρθροῖσιν, τὴν πληθύν, ἢν τινα μεθίσσι τα ἀρθρα. οὕτω πλάδος οὐκ ἐν τῷ σώματι.

9) exacteque respondet sinui glenoido ossis temporum, qui post tuberculum, iuxta processum zygomaticum, conspicitur.

o) Collum eius paullo anteriora versus incuruatum, in antica & interna parte concauum, in postica conuexum apparet.

p) Ita vero cum temporum osse, istius sinus seu cavationis ope connectitur, vt articulatio eius ex parte ginglymum, & arthrodam ex parte referat; itaque WINSLOVIVS q) amphiarthrofos ipsi nomen tribuit. Ast capitulo isti, & cavo ossis temporalis, propriis cartilaginibus obductis, alia interposita est cartilago mobilis, interarticularem vocant, caput versus paullo excavata, a posterioribus planior, quae extremis suis adhaeret ipsi ligamento hunc articulum sustinenti firmiterque, quod nouo quidem, ad rem tamen apto vocabulo, capsulare appellant. Incipit enim circa sinum glenoidum, & finitur intra caput & collum mandibulae, & in medio cartilaginem eam, quam modo descripsimus continet & ambit. Atque hic articulus, vt motus eius tam insignis, tamque frequens iuuetur, glandulas accepit sat notabiles, quibus perpetuo quasi fonte irrigatur. Nam non ibi solum, vbi ligamentum eius capsulare parti sinus glenoidi extremae iungitur, glandulae minimae, papillaris semen magnitudine vixaequant, circulum quasi describunt: sed & superiori, & inferiori quoque cartilaginis intermediae margini, similes istorum, pari ordine, appositae conspiciuntur, de quibus & HAVERSVS r) & WINSLOVIVS s) qui saepius nominandi sunt, exposuerunt. Mihi vero cum esset data a Praeceptoribus, Viris excellentissimis, in humanis aliquot cadaveribus has glandulas perquirendi libertas, accidit, vt etiam aliam ab illis diuersam inuenirem, quadrata fere figura, latitudine numero denario aequalem, crassitudine sextam lineae vnus partem vix superantem,

Eius glandulae.

n) Tr. de lingua humana. p. 2.

Traité de os secs, §. 356. & 363.

o) Hunc sinum celeberrimus

conf. VESALIUS Anat. L. I. c. X.

BOERHAAVE in describendo isto articulo plane omisit *Iast. Med.* §. 59.

q) l. c.

r) l. c.

p) vid. WINSLOW *Anatom. P. L.*

s) l. c. *Traité des os frais*, §. 364.

tem, in posteriore & media fere ipsius cani glenoidei parte positam, quae vnico tantum corpore constaret, neque minores globulos, cultro anatomico & microscopio etiam perulustrata, proderet.

§. VI.

*Vertebra-
rum colli
cum capite
articulus
& glandu-
lae.*

Proximus est huic capitis & primae colli vertebrae articulus. Foramen est enim occipitis magnum, quod circulum describit, perfectum fere, praeter anteriorem eius partem, quae segmentum minoris circuli, maiori appositum, format. Apponuntur huic duae apophyses, vna a dextris, a sinistris altera, ambae condyloideae dictae, pollicem vnum fere longitudine, diametro dimidium aequantes, ouales figura. Obducuntur hae cartilaginibus, conuexaeque apparent, sicque positae, vt posterius earum extremitates paullo magis a se invicem distent, quam eae quidem, quae anterieus conspiciuntur, & sibi magis accedunt. r) Utraque vero apophysis in interna & anteriore parte, eo loco, vbi cartilago eius desinit, ipsaque apophysis basin quasi propriam constituit, nonnihil excauata est. His foraminis magni apophysibus condyloideis iungitur vertebra colli prima. Atlas vocatur. Haec quidem, annuli quasi ossei prae se ferens figuram, in parte anteriore, vbi aliis vertebis id est, quod corpus vocant, magis attenuata conspicitur, & excauata, quo quidem loco interius laevigatur crusta cartilaginea. In utroque vero latere apophysibus, transuersis dictis, tam superius, quam inferius exsurgunt aliae, articulares WINSLOVIO u) nominatae, quarum superiores formant sinus cartilagosos, glenoideos, magnitudine, figura, situque maxime respondentes apophysibus occipitis, quas recipere solent. Inferiores vero magis planae, & aliquantum exteriora versus inclinatae, w) apophysibus secundae vertebrae superioribus nectun-

r) vid. WINSLOW *Tr. des os secs*
. 222. Conf. VESALIVM *Anat. L.*
I. c. XV. fig. I.

u) l. c. §. 472. 473.
w) Vid. WINSLOW l. c. & VESA-
LIVS l. c. fig. II. III. IV.

nechtuntur, cuius nunc quidem ea, quae ad rem meam facere videntur, explicanda sunt. Itaque reliquis omnibus omissis, apophyses solum notamus articulares, aliamque odontoideam. Illae planiores, cartilagine obductae, inclinatae versus posteriora, vertebrarum, quae contiguae sunt, accommodantur apophysibus articularibus. & ceterum in pleisque ita se habent, vt reliquarum vertebrarum omnes. Haec vero, processus odontoideus, ob dentis, quam ei tribuunt, figuram dicta, cartilagine laeuigatur, & locatur in superiore & media corporis vertebrae parte, situque perpendiculari, sinum vertebrae primae anteriorem, quem descripsimus, penetrans, vsque ad magnum occipitis foramen surgit, vbi ad eum pertingit locum, quem segmenti minoris circuli nomine, supra notauimus. x). Triplicibus vero inter se ligamentis haec ossa firmantur. Primo enim capsularia habes ligamenta, quae incipiunt ab apophysibus, quas descripsimus, condyloideis ossis occipitis, eo potissimum loco, vbi earum desinunt cartilagine, & marginibus apophysium primae colli vertebrae articularium superiorum inferuntur. Neque alio modo comparata sunt, quae huius vertebrae inferiores cum superioribus secundae firmant apophyses articulares. Aliud deinde ligamentum est, teres quasi, firmissimum, quod apophysin secundae vertebrae odontoideam alligat parti anteriori, quae supra descripta fuit, foraminis magni occipitis, cui se inferens versus interiora & anteriora pergit, & aliquantum explicatur. Tertium denique annulare merito dictum, apophyseos odontoideae ambit collum, eamque cavitati atlantis anteriori alligat. Reliqua ligamenta, quae corpora spondylorum, eorumque apophyses spinales, lateralesque firmant, cum neque ad rem nostram tantum facere videantur, & ab aliis satis iam sint descripta, nunc, nec inuiti, breuitatis causa, praeterimus. y) Cum itaque caput
tam

x] vid WINSLOW l. c. §. 476.
477. & VESALIUS l. c. t. V. Vl. Vll.

y] de omnibus his ligamentis
vid. WINSLOW Tr. des os frais, §.
325-329. & 358. 359.

tam libere, & frequenter moueatur, his quoque articulis glandulae fuerunt concessae, liquorem suum in eos fundentes. Quae prae ceteris notari merentur, duae sunt, vtrique apophysi condyloideae, ea parte, ubi excavaatas parum eas dixi, vna data, pisi circiter magnitudine, liquorem partim apophysi odontoideae, partim ipsis, quibus adhaerent, apophysibus impertientes: aliaeque duae, apophysium superiorum primae vertebrae articularium internae appositae parti, quae eadem cum istis sunt magnitudine. Reliquae, numero quidem, haud vero magnitudine, notabiles. Omnibus enim, qui descripti fuerunt, articulis, vbi cumque cartilago finit, & incipit ligamentum, limbi in modum apponuntur innumerae glandulae, minimae, magnam liquoris sui articulo copiam largientes z).

§. VII.

In qua spina cum glandulis.

Has articulationes reliqua spina excipit, quae praeter duas superiores, iam descriptas, constat ex duabus & viginti vertebriis. Quibus si duas istas addis, septem in ceruice sunt, ad costas duodecim, reliquae quinque infra costas, lumbaresque vocantur. Quarum omnium, quae descendunt, sensim in maius excresecunt, ac corpora maiora, longiores apophyles & ampliores exhibent omnes, praeter vltimas dorsii, quae quidem angustiores conspiciuntur. Firmantur autem inuicem ligamentis robustis cartilagineis, quae vertebrarum corporibus interponuntur, nec non aliis, quae capsularia, lateralialia, cruciata, aliisque nominibus vocant. Quarum rerum cum sit curatior a summis viris plus vice simplici exhibitae descriptio, eam nos iam non tradendam esse putamus. a)

Cum

z] vid. WINSLOW l. c. §. 364. CLOPTON HAVERS l. c. cap. I. §. 149.

a] Dederunt eam praeceteris Magnificus atque Excellentiss. PLAT-

NERVS, quem honoris causa nominis, in Diss. de Thoracibus, & WINSLOW Traité des os secs, §. 55. 501. & Tr. des os frais, §. 304. 339.

Cum dorfi autem vertebris costae neſtuntur. Hae quidem in posteriore sua parte leniter capitulatae, & cartilagine munitae, ad pollicis hinc distantiam tuberculum aliquod emittunt. Eae vero, quae verae nominantur, capita in interstitia collocant ad bina vertebrarum corpora, praeter primam, quae, ut spuriae omnes, medio unius vertebrae corpori capite suo adhaerent. Ceterum omnes ope tuberculorum istorum, de quibus paulo ante dictum est, vertebrarum transversis apophysibus, ibi quoque paululum sinuatis, insident, b) & utrique parti valentibus iunguntur ligamentis. c) Neque vero omnes hae iuncturae, quas hoc paragrapho descriptas dedimus, glandulis gaudent, notabili magnitudine insignibus. Sed illae minimae sunt, atque ad papaveris semen specie accedentes, insigni multitudine insident ipsis cartilaginum marginibus, atque ligamentis. d) Similique modo est in costarum cum vertebris iunctura, estque earum amplissima in inferiore articulo, ad latus cauo thoracis proximum. Minor autem ista liquidi ex his glandulis scaturientis quantitas alio liquore vinctuoso, ex ipsa pinguedine, quae has partes copiose ambit, exstillante, compensatur.

§. VIII.

Iam ad reliqua progrediendum est. Offert enim se claviculae cum sterno articulatio. Neſtitur illius caput anteriori cartilagine obductum huius summae latissimaeque parti, ibi, ubi levis aliquis sinus, ipse quoque cartilagine munitus utroque in latere subsidit. Inter claviculae autem caput, istamque ossis pectoralis cavationem, media quaedam conspiciuntur cartilago tenuis, interarticularem vocant, quae cum ligamento

*Claviculae
cum sterno
articulus.*

b) Plura vide apud WINSLOVIUM, *Tr. des os secs*, §. 540. seqq. conf. VESALIUS L. I. c. XV. fig. VIII. VIII. X. XI. c. XVI. XVII. & XVIII.

c) vid. WINSLOW *Tr. des os frais* §. 346-349.

d) vid. WINSLOW l. c. §. 353. & CL. HAVERS l. c.

gamento articulum hunc circumcirca continente cohaeret. e) Neque huic desunt glandulae minimae, illis & magnitudine & positu similes, quas (§. V.) cartilagini intermediae inferioris maxillae articuli tribuimus, nisi quod numero illis sunt pauciores.

§. IX.

*Articulus
summi hu-
meri eius-
que glandulae.*

Plura atque maiora sunt, quae scapulae cum clavicula & humero nexus consideranda praebet. Acromii parti anteriori & internae, parum depressae & cartilagine laeuigatae necitur caput superius claviculae cartilagine obductum. Vtri- que interponitur, in plerisque saltem, cartilago mobilis, qualem §. VIII. exhibui, ligamento, quod has partes continet, simili adhaerens ratione, f) eiusdemque generis glandulis gaudens. At ab interno & superiore scapulae collo os porrigitur, claviculam versus procedens, eique valido iunctum ligamento, mox inde ad exteriora curuatum, quod, qui haec tractant, processum coracoideum appellant. In ipso autem scapulae capite cauum est glenoideum ouale, multumque cartilaginofum. Huic quidem insidet caput humeri globosum, laeuigatum cartilagine, versus interiora inclinatum, externe duabus munitum apophysibus, quae quasi fossa quadam distinguuntur. g) Itaque supremus humerus isti homoplatae capiti, ligamento capsulari necitur, quod vtriusque collo firmiter adhaeret, praterquam quod per fossam illam inter tubercula modo dicta, alter bicipitis tendo transmittitur. Et, ne superiora versus excidat ex articulo, a processu coracoideo, ad eum, quem acromion vocant, ligamentum aliud idque satis valens protenditur. h) Praeter vero glandulas eas minimas, quae in ligamentorum principiis conspiciuntur, ad cauum glenoideum scapulae insignis

e) vid. WINSLOW l. c. §. 247. 252. 340. 345. conf. VESALIUS c. XVIII & XXII.

f) Plura vid. apud WINSLOW *Traité de os secs*, §. 617. seqq. §. 628. 629, 933. *Tr. des os frais*, §.

249. 251. Conf. VESALIUS c. XXI.

g) WINSLOW *Tr. des os secs*, §. 613. 614. & *Tr. des os frais* §. 256. VESALIUS c. XXI. XXII. & XXIII.

h) WINSLOW *T. des os frais*, §. 254. 255. & §. 261-266.

signis conspicitur glandula, limbo eius superiori, paullo anteriore insita, & prope tendinem bicipitis descendens, aliaque ab altero bicipitis latere, sat notabilis, quorum utraque lenissimo humeri motu pressa, in ipsam hanc cavitationem liquidum suum stillat. i)

§. X.

15 Sequitur cubitus, qui inferiora humeri, & superiora ulnae & radii extrema necit. *Cubitus cum glandulis.* Humerus enim inferiore parte amplior factus emittit duo tubercula, interius magnum, paruum exterius: cum quibus continui sunt condyli duo, internus maior, in medio depressus, trochleam mechanicam sistens figura, externus minor, capituli speciem prae se ferens, cum maiore continuus. Ipsum extremum ubi condyli incipiunt, excavatum est, antrorsum supra condylum maiorem profundius, minus profunde ad minorem, maxima vero cavatio est, quae in posteriore parte ad condylum maiorem reperitur. k) Ulna autem interior, in summo extremo emittit olecranon, apophysin posterius conuexam, anteriore multum excavatam, ubi ei iungitur apophysis coronoidea, cum illa simul sinum magnum sigmoideum formans, qui exacte respondet condylo humeri interno, seu maiori, & apice extremo, ubi brachium extenditur, insidet sinui magno condyli eiusdem pollicis. In latere autem eius externo, inter olecranon coronoideamque apophysin, alius conspicitur sinus, cavitatis sigmoidea minor vocatur, qui ipsius radii caput superius excipit. l) Hic exterior, breuiorque, & primo tenuior, rotundo, compresso, & leniter cavo capite, glenoidea vocatur cavatio, externum humeri condylum recipit, ipsumque a parte interna recipitur a sinu minore cubiti sigmoideo. m) Neque haec omnia, quae iam nominavi,

i) vid. CL. HAVERS. l. c.

l) vid. WINSLOW l. c. §. 652-657.

k) vid. WINSLOW Tr. des os secs

m) id. l. c. §. 665. VESALIUS c.

§. 641-644.

XXIII. & XXIII.

minauit, istorum ossium extrema, ubi se invicem tangentia motu gaudent, carent cartilagine. Nam, ne saepius hoc dicendum sit, id ignorari non oportet, omnia ossium extrema in cartilaginem desinere, nullum articulum non sic finiri. Neque enim ita moueri possent libere, nisi laeui inniterentur. †) At ligamenta nunc enumeranda sunt, quatuor, praecipue, quae ad rem faciunt. Primum, capsulare merito dictum, ea circumcirca incipit parte, ubi humerus magis latus redditur, ampliusque, & inde progrediens, tam vlnae, quam radii collo nequitur vtrinque, ipsique conuexae olecrani parti firmiter adhaeret. Duo dein lateralia, vnum internum, externum alterum, ea parte incipiunt, ubi tubercula superius dicta reperiuntur, finiuntque quoduis in suo latere in collis ossium brachii inferioris. Quartum denique additur, collum & caput radii vtrique caui sigmoidei margini alligans. Ad dimus his quintum, annulare, quod ipsum radium, collum eius cingens vlnae nequit, & tale est, quale (§. VI.) apophyseos odontoideae ligamentum annulare descripsimus. n) Glandulae nunc enumerantur, praeter minimas illas limborum in modum ligamentis insitas quinque maiores, notatu maxime dignae. In sinu enim illo posteriore ad condylum internum ossis humeri magna quaedam reperitur glandula, aliaeque daae in sinibus istis anterioribus supra quoque descriptis, quarum inter se ea magnitudinis est proportio, qualis in sinibus est. Ipsa vero vna in parte interna & posteriore, ibi, ubi processus coronoideus ab olecrano distinguitur, aliam continet, & aliam rursus pollice, eo quidem loco, ubi coniunctus est illi radius. o)

§. XI.

†] CELSI verba loquor L. VIII. c. 1.

n] WINSLOW Tr. des os frais, §. 63. 270. & 281. 285. seruat Excellentiss. atque Experientissimus HEBENSTREITIVS, Patronus & Praeceptor aeternum venerandus inter

aliae praeparata, quae splendidissima magno numero possidet, articulum cubiti, ubi elegantissime praeparatum annulare ligamentum videre licet.

o] vid. CL. HAVERS l. c. ubi quidem alteram sinuum anteriorum emit.

§ XI.

Sed est nunc progrediendum ad brachii inferioris & ^{Brachii &} carpi articulum. Is ita se habet: Finitur cubitus capite paruo, ac rotundo, cuius extremum a parte posteriore illi ad- ^{carpi arti-} nato processu paruo stiloideo, quodammodo depressum est & ^{culus hu-} cauum. Iungitur vero extremitati inferiori, seu basi radii ^{insque} angulosa, quae exterius tuberculum aliquod emittit, interius ^{glandulae.} cauo sigmoideo, leui, quo caput paruum vlnae sulcipit, do-
 17 nata est, inque extrema parte excavata, idque cauum gle-
 noideum est. p) Hisce partibus carpi articulantur ossa, ea
 quidem, quae primi sunt ordinis. Vlnae enim capitulo tu-
 berculum aliquod respondet ossis cuneiformi, cui ipsi nectun-
 tur ceterum tria alia, interius pisiforme, inferius unciforme,
 lunatum exterius. Hoc lunari suo sinu excipit partem capi-
 tis ossis magni, alioque qui extrorsum est os naviculare, cum
 quo simul conuexa sua parte cauationi radii glenoideae op-
 ponitur. Et his quidem interponitur cartilago intermedia
 triangularis: Quod autem os naviculare appellant, id cauo
 suo magno alteri tuberi parti ossis magni, & eminentia in-
 feriore conuexa trapezio & trapezoidi inlisset. q) Hic ergo
 articulus firmatur tum lateralibus ligamentis, tum aliis captu-
 lare quasi aliquod constituentibus, tum denique transuersis
 aliis quoque, de quibus curatissime perscripsit WINSLO-
 VIVS. r) Glandulae vero, quae huic articulo suum infun-
 dunt liquorem, praeter minimas illas ligamentorum, quales
 passim iam fuerunt exhibitae, tres in plerisque notatu dignae
 inueniuntur: alia in posteriore articuli parte, oblonga, &
 a stiloidea vlnae apophysii, ad eam, quae in radio est, pro-

G g g 3

tenfa:

omittit, alterius iconem Tab II.
 fig. 1. exhibet, illas vero radii &
 vlnae glandulas obscure nominat.
 p) vid. pluribus WINSLOW
 Tr. des os secs, §. 658. & §. 666.
 667.

q) id. l. c. §. 680-683. & Tr.
 des os frais §. 276. & VESALIUS
 c. XIII. & XXV.
 r) l. c. §. 286-292, & §. 295.
 296.

tenfa: duae aliae anteriores, quarum altera ad istam vlnae apophysin, altera eo loco, vbi huic iungitur radius, fita est. Reliquae minimae ad marginem sua serie disponuntur. s)

§. XII.

*Carpi at-
que metacarpi iun-
cturae &
glandulae.*

De carpo & metacarpo quae dicam, pauca sunt. Est enim, cum de minimis agitur, lectorum fatietati medendum. Itaque nauiculari ossi contiguum est trapezium, quod primum os metacarpi, aut, si mauis, primae digitorum phalangae, excipit, proximumque est trapezoidi, quod ipsum quoque vna parte nauiculare tangens, altera opposita alterum quoque os metacarpi sustinet. Trapezoidi vicinum est os magnum dictum, cuius caput recipitur a nauicularis & lunati ossis semilunaribus cauis, §. XI. descriptis; pars aduersa tertium metacarpi os recipit; lateralis vero interna cum vnciformi osse connectitur. Hoc denique superius lunatum, interius autem cuneiforme tangit, & inferius quartum & quintum os sustinet metacarpi, quorum proxima parte antierius e medio suo corpore apophysin illam, a qua vnciforme dictum est, emittit, ossi pisiformi vicinam. Articulatio omnium horum ossium partim arthrodiacae, partim ginglymi nomine potest insigniri. t) Ipsa autem ossa plurimis inter se firman-
tur ligamentis minoribus breuibisque, quorum nimis prolixa ad nostrum institutum foret descriptio. Vnicum saltem prae ceteris maxime notatu dignum hic commemorandum est, quod annulare, seu transuersum vocatur, & in anteriore seu concaua carpi parte, ab osse trapezio ad supra descriptam ossis vnciformis apophysin, & ad os pisiforme ex parte progreditur, estque forte, & satis latum, vt plurimos muscutorum manum flectentium contineat tendines. u) Neque aliae huic

s) vid. CL. HAVERS l. c.

t) vid. pluribus WINSLOW Tr. des os secs, §. 685. 711. paf-
sim, VESALIUS c. XXV. & XXVI.

u) Plura de his legere qui cupiunt, videant WINSLOVIVM Tr. des os frais §. 294-299.

huic articulo conceduntur glandulae, quam, quales paragra-
phis antecedentibus passim sunt descriptae, minimae, fim-
briarum, vel limborum instar, quibusuis singulorum ossium
marginibus adiacentes. w) Neque enim maiores, plures-
que in motu attrituque non adeo insigni necessariae vide-
bantur.

§. XIII.

Cum digitis autem sic habet. Capitula ossium meta-
carpi rotunda, conuexa, versus anteriora, seu volam manus,
paullo inclinata, sustinent bases ossium phalangae primae di-
gitorum nonnihil depressas, quae glenoideos formant sinus.
Horum vero capitula ossium leuioris cuiusdam trochleae spe-
ciem prae se ferentia, singula binis singulae baseos secundae
phalangae depressionibus iuncta sunt, articulumque gingly-
moideum efficiunt. Neque aliter est cum secundae ac ter-
tiae phalangae articulo comparatum. x) Omniumque ha-
rum verticalarum quarum ligamenta lateralia, obliqua,
transuersa, eleganter curateque WINSLOVIVS recensuit, y)
harum ergo verticalarum glandulae itidem minimae ipsarum
marginibus tanquam limbi quidam opponuntur. *)

*Digitorum
articuli
glandulae.*

§. XIV.

Nunc ad inferiores extremitates progrediendum est,
primoque loco proponenda capitis femoris cum acetabulo
ossium innominatorum articulatio. Eo loco, vbi tria coxae
ossa iunguntur, & in vnum innominatum dictum coeunt, ex-
terna & inferiori parte amplius profundusque, isque circu-
laris sinus conspicitur, qui cartilagine circumcirca laeuigatus
est, praeter fundum & inferiorem paullo locum, vbi ali-
quanto magis excauatus, nouum quasi sinum, irregulari figu-
ra,

*Acetabuli
femorisque
articuli
glandulae
que.*

w) vid. CL. HAVERS l. c.

y) *Tr. des os frais*, §. 300. 303.x) vid. WINSLOW. *Tr. des
os secs*, §. 716. 726. VESALIUS
c. XXVII.

*) vid. CL. HAVERS l. c.

ra, constituit. Is vero sinus acetabulum dicitur. Margo eius maximam partem aequalis est & laevis, si, quae deorsum antrorsumque vergunt, excipias, ubi apophysis quaedam a reliquo corpore velut interfectione distincta oblique surgit. Quicquid autem marginis hic deest, ligamento compacto & forti, quod tubere illo modo dicto versus superiora est protensum, suppletur. In illud acetabulum ipsum femoris caput, perfecte globosum, ab ipso femore collo suo interiora versus oblique porrectum, insinuatur. Media fere illius parte, paullo tamen inferius, deprimatur nonnihil caput, & cauationem aliquam semilunari similem relinquit, cui inseritur ligamentum teres, de quo, & ceteris nunc dicendum est. ** Teres enim, istud crassum, atque ob id ipsum forte, breue oritur in ipso acetabulo, ex interna, & inferiori eius parte: mox inde exurgens femoris capiti, eo, quo dictum est, loco firmiter adhaeret. Neque solum hoc ligamentum est, quod caput femoris in acetabulo continet: sed aliud adhuc multo amplius & maius, nec minus robustum, incipit a toto isto cartilagineo acetabuli margine ipsoque quod supra indicatum fuit, ligamento transuersali; atque ita, membranae fortissimae tendinae instar, totum caput cingens, illi inseritur parti, quae caput femoris a collo distinguit. Inde progrediens magnae ipsius colli parti fortiter adhaeret, 2) huncque articulum sic firmat, vt a nonnullis hucusque dubitatum sit, vtrum caput istud ex acetabulo excidere queat, an non? In sinu autem eo, quem in fundo acetabuli esse ostendimus, conspicitur glandula magna, vel potius plurium infi-

** vid. VESALIUS c. XXVIII. & XXX.

2) vid. WINSLOW *Tr. des os secs* §. 567. §. 597 - 601. & 743. 744. *Tr. des os frais* §. 102. 103. & §. 122 - 127. *Conf. Illustr. & Magnif. WALTHERI Tr. de Articulis, ligamentis &c. Obs. de Artic. & ligam. tor. pedis*, p. 20. 23.

CHESELDENIUS in *Osteographia Tab. XXXVIII. fig. II. Tab. XXXVII. fig. I. COWPERVS Anatomy of Human Bodies Tab. LXXIV. IO-ANNIS LADMIRAL Icon membranae vasculosae ad infima acetabuli ossium innominatorum positae, delineata & coloribus distincta, Amstelaed. 1738.*

insignium glandularum congeries communi quadam tecta membrana atque ipsum ligamentum teres circumcirca prope modum ambiens, membrana illa ligamento adhaeret. a) Eaque glandula, a capite femoris leuiter pressa, insignem liquoris sui copiam articulo huic, cum mouetur, impertire solet.

§. XV.

Summum femoris articulum genu excipit. Femur enim, vbi corpus eius descendit, inferioribus capitibus seu condylis intumescit, quae quidem capita leuiter introrsum tendunt, quo aequalius superiora membra sustineant. Media autem sinuantur, quo facilius excipi a cruribus possint, illudque quod internum est, exteriore paullo longius existit; ac illud quidem interius hoc externe tuber aliquod emittit. A postica vero parte profundo excauantur sinu, diuidunturque. Ipsum autem crus est ex ossibus duobus, interno, tibia 21 dicto, & externo, quod fibulam vocant. Illud, longius, & in superiore parte planius, solum cum femoris inferioribus capitibus committitur, duabus leuiter sinuatum cauationibus, quae capitibus femoris respondent; medium inaequali elatum est tubere, quale quoque in antica eius parte, paullo inferius conspicitur. Externe magis prominet, & inferius, parumque posterius laeuigatum summum fibulae caput excipit, quod quidem paruum, interne superius leuiter cauum, ibi iunctum est. Ista vero tibiae cum femore commissura osse paruo, fere rotundo, poroso, & cartilagineo, atque posterius in medio parum eminente, tegitur; idque patellam vocant. Haec superinnatans articulo, neque vlli ossi inhaerens, sed muscutorum tendinibus ligamentisque deligata, in omnibus genu flexibus motibusque iuncturam tuetur, b) cui,

a] WINSLOW l. c. §. 129. CL. DENIUS l. c. Tab. XXXVIII.
HAVERS l. c. conf. CHESEL. fig. III.

b) cui, quo facilius sit eius motus, cartilagineae duae semilunares, cornubus versus medium vergentes beneque ligatae, interponuntur. c) Continent has partes, tam cartilagineas, quam osseas, ligamenta cruciata duo, aliudque pofficum, capsulare deinde, duo denique lateralia, praeter ea, quae patellae prae ceteris dicata ostendimus, aliaque plura. d) Irrigatur vero articulus liquore insignium glandularum, quae nunc enumerandae sunt. Ipsa enim patella, tam superius quam inferius, & ad latus alterum, tribus distinctis atque magnis tegitur maiorum glandularum seriebus, quas & WINSLOVIVS e) descripsit luculenter, & HAVERSIVS f) nitide delineavit. Alia est in poplite; binae aliae ad ligamenta cruciata reperiuntur eo loco, ubi sua committere cornua lunatae cartilagineae solent, quarum margines supra infraque aliis minoribus plurimis limborum specie cinguntur. g)

§. XVI.

*Cruris
tarsisque
nexus &
glandulae.*

Supereft tibiae fibulaeque cum tarso infimi pedis iunctura. Basis enim tibiae in interna parte tuber aliquod magnum emittit, quod multum protenditur versus inferiora, ultra ipsam basin modo nominatam. Ipsa vero basis notabili excavatur sinu, qui in externo tibiae latere ascendit quodammodo, & angulum quasi format cum illo cauo lemi-

δ] WINSLOW Tr. de os secs, §. 749-752. & 760-762. §. 771-775. VESALIUS c. XXX-XXXII.

c] WINSLOW Tr. de os frais, §. 156-157.

d] id. l. c. §. 146-150. de omnibus vid. *Illustr. & Magnif. WALTHERI Tr. de Articulis & ligamentis &c. de Genu art. & de Art. & ligam. tot. pedis* p. 23-30. conf. *Eiusd. Tab. I.*

e] l. c. §. 189-191.

f] l. c. Tab. II. fig. II. lit. aaa. conf. *Icon*, quae reperitur in *Ill. Magnificae WALTHERI Tr. de Articulis, ligamentis &c.* Tab. I. lit. Mm. Mm.

g] vid. WINSLOW l. c. §. 192. 193. conf. NVCKERIUS in *Adenographia curiosa*, qui has, & acetabuli, cubitique glandulas, nominat quidem, sed nec numerum, nec singularem locum, aut figuram magnitudinemue addit.

milunari, quod inferius fibulae caput excipit. Hoc quidem ad longitudinem compressum, interne nonnihil planum & laeue, paullo posterius parum sinuatum, totum fere infra tibiae basin descendit. Nituntur haec ossa astralago, summo, primoque infimi pedis osse, quod superius modo cylindraceo conuexum ipsi tibiae inferiori sinui, lateribus vero planis internae illius apophysi, & basi fibulae applicatur. Interna autem astragali pars, mox, ubi planum eius cartilagosum desinit, irregulari sinu deprimitur. *b)* Sed haec quoque partes suis firmitur ligamentis. Fibulae enim extremum inferius, ubi basi tibiae adiacet, duo adeptum est ligamenta transuersa, anticum vnum, alterum posticum. Ipsa autem haec duo ossa infimo pedi, astragaloque prae caeteris eius ossibus, ligamentis nectuntur lateralibus, capsulari, aliisque quae breuitatis studio omittimus. *i)* His itaque munitus articulus & reliquum sustinet corpus, & tuto ipse mouetur.

23 Quae autem glandulae istius motus iuuandi causa his partibus impertiuntur, earum WINSLOVIUS *k)* quidem alteram saltem, eamque minimam indicat, HAVERSIVS *l)* autem nullius plane facit mentionem. Nobis autem cum esset a Praeceptoribus sapientissimis data hanc in rem curatius inquirendi libertas, primo vna cum doctissimo KESSELRINGIO, commilitone olim nostro, nunc Medicinae Doctore & Professore Regiomontano, fautore & amico optimo, plurimas adhuc inuenimus notatu dignas, quas iterata partium inquisitione constanter eodem modo se habere sumus comperti, nuncque lectori communicamus.

Praeter

b) vid. WINSLOW Tr. de os secs, §. 763 - 766. & §. 778. 779. VESALIUS c. XXXI. & XXXIII.

i) WINSLOW Tr. des os frans, §. 179 - 181. §. 185 186. Illustr. & Magnif. WALTHERI Tr. de Artic.

& ligamentis &c. p. 34 - 43. Eiusdem Tab. II III. IV. Conf. Eiusdem Supplementum de Artic. & ligam. p. 7 - 13. cum Icone addita.

k) Tr. des os secs §. 779.
l) l. c.

Praeter enim eam glandulam, fabam minorem aequantem magnitudine, quam WINSLOVIUS *m*) notauit, in excavatione illa baseos fibulae interna & posteriore positam, ibi quoque, ubi fibula cum basi ossis tibiae committitur, sita est maxime conspicua glandula, quae, statim post dissectum articulum horum cum astragalo ossium, eleganter in conspectum venit, inter duo ligamenta, quae fibulam tibiae alligant. Relectis autem ligamentis apparet, glandulam sponte in duas esse diuisam, quarum maior posterius sita in fouea, quae est in hac facie baseos tibiae, spectante fibulam. Altera vero minor prope praecedentem anteriora versus iacet. Itaque delineauimus eam, eiusque speciem a fratre aeri incisam dissectioni addidimus. Reliquae huius articuli glandulae ita ut plurimum comparatae sunt, ut eae, quae in inferioris brachii cum carpo iunctura notatae fuerunt, nisi, quod illae quidem maiores his existant omnes.

§. XVII.

Reliqui pedis iuncturarum glandulae.

Ac de his quidem fatis dictum est. Superest, ut reliqua pedis infimi ossa, eo, quo sibi neantur, ordine, una cum glandulis iis adiacentibus, breuiter recensamus magis, quam prolixè describamus. Est enim & tempori spatioso, & lectoris parcendum patientiae. Sed ad rem veniamus. Astragalus is, cuius mentio facta est, sinu corporis sui inferiore, medioque transuerso fere sulco diuiso, calcanei superiorem, planam, & versus anteriora inclinatam partem suscipit, eidemque calcaneo nonnihil antieriore apophyseos suae capitatae parte incumbit. Ipsum vero huius apophyseos caput conuexum in sinum illum amplum ossis naucularis antice conicitur: cuius latus externum os contingit cuboideum, quod postice cum calcaneo, antice cum duobus ultimis metatarsi ossibus, interius autem, ubi cum nauculari cohaeret, cum tertio connectitur osse cuneiformi. Hoc, interius magis, sequuntur secundum primumque cuneiforme, quae quidem

quidem ossa posterius conuexae infident naucularis ossis parti, antèrius autem tria priora metatarsi ossa recipiunt. Nihil de his, digirisque monendum restat, quam ea, quae tunc, cum de manu extrema ageremus, monita fuerunt. n) Neque ampliorem moramur ligamentorum descriptionem, quae haec inuicem ossa nectunt firmantque, quandoquidem eorum pleraque cum his, quae sunt in manu, conueniunt, reliqua vero omnia apud WINSLOVIVM o) diligenter consignata reperiuntur. Quamuis autem HAVERSIVS p) nihil plane de tarso metatarsisque glandulis commemoret, & WINSLOVIVS q) omnes infimi pedis glandulas cum iis, quae in manu extrema conspicuae sunt, conuenire pronunciet, neque nos quidem, in plurimis rem ita se habere, negemus: duo tamen, quae iterata nos autopsia docuit, hic notare non erit alienum. In facie enim inferiore astragali, quo loco eius cum calcaneo coniunctio est, & ex sulco ipso, de quo supra dictum fuit, ligamentum aliquod porrigitur ad calcaneum, ad eiusdem ligamenti latera vtrinque glandulae oblongae, pollicem vnum longitudine, crassitie vero lineam
 25 vnam aut amplius aequantes, valde conspicuae iacent, quae etiam anteriora versus, vbi sulcus ille latus diuergit, spatium illud vna cum pinguedine implent. De glandulis autem, quae in ossium metatarsi cum prima digitorum phalanga articulis deprehenduntur, hoc tenendum est: capita ista metatarsi in vtroque quidem latere sinus quosdam habent, superius vero sulcos transuersos, in quibus glandulae disponuntur

n) Plura de eis accuratissime tradit WINSLOW *Traité des os secs*, §. 84 - 850. conf. VESALIUS c. XXXIII.

o) *r. des os frais* § 204 237. Cum quo conf. *Illustr. & Manif.* WALTHERI Tr, de *Artic. et li-*

gam. &c Obseru. de Art. & ligam. totius pedis p. 30-34 & p. 43 seqq. ad finem *Eiusd.* Tab. II. III. IV. Et Supplementum ad Tr. cund. p. 213. cum Tab. adiecta,

p) l. c.

q) l. c. §. 241.

nuntur minimae, separatim existentes, sed periosio cōuexae ita, vt si trahatur periosium, singulae moueantur quidem, aequabilem tamen inter se semper situm conferuent.

§. XVIII.

*Harum
omnium
glandula-
rum natu-
ra, situs.*

Ex his autem, quae huc vsque (a V-XVII.) pronuncia-
ta fuerunt, cuique apparet, glandulas has omnes ita locatas
esse, vt spatium aliquod illis relinquatur, quo ob ossibus qui-
dem premi, suumque inde effundere liquorem queant; sem-
per tamen iis adsunt adminicula, quae nimiam eorum pres-
sionem, qua quidem saepius plane destrui possent, minime
concedant. r) Neque diligentem quemquam corporis huma-
ni scrutatorem fugere potest, eas cum reliquis, quae in eo
reperiuntur, glandulis probe conuenire, nisi forte id excipias,
quod his molliores, transparentes, vesiculatae quasi, pluri-
busque vasis sanguiferis donatae sint, qua quidem re gratus
iste rubicundusque earum plurimis color, quo exterius appa-
rent, conciliatur. *) Imo earum, nisi omnes, plurimas tam-
en, conglomeratas (§. IV.) esse, id ita experientia testa-
tur, quae simul in eo nos confirmat, nullum harum glandu-
larum peculiarem inueniri ductum secretorium, easque po-
tius quaquaversum liquorem suum per proprias membranas 26
transfludare. s)

§. XVIII.

*Mucilagi-
nis glandu-
larum na-
tura & de-
finitio.*

Praeuisis omnibus, quae ad situm, constitutionem, na-
turam, functionesque harum pertinent glandularum, proxi-
mum

r) vid. CL. HAVERS l. c. §. 148.

] Notamus hic simul elegantissi-
mum vasorum tractum, quem ii
conspiciunt nobiscum, qui curatius
earum glandularum articulorumque
tractant anatomici. Ibi enim sem-
per videbis ex proxima articulo ar-
teriz ramulum aliquem ipsam gle-
nem ingredientem, rursusque veno-

sum ramulum, qui ex ea egrediens
cum proxima iuncturae vena vnitur.
Testis nobis est *Excellentiss. Patro-
nus noster HEBENSTREITIVS*, qui ea
nos docuit ex cadaveribus.

s) De omnibus his plura vid. apud
HAVERSIVM, l. c. §. 147. vbi
nonnulla addit ex homine & anima-
libus brutis desumpta experimenta.

rum nunc est, ut de eius liquoris differamus natura, quem ipsae fundere solent. Hoc ut nunc eo melius fieri queat, plurimas ex articulis vitulorum, bouumque sanorum collegimus glandulas, inque eas studiosius inquisuimus. Phaenomena nunc accipe, lector. Glandula eiusmodi dissecta, & nonnihil pressa digitis, guttulas emittit limpidi, pellucidique humoris, qui, si digito adhaeserit, aqua simplici tenacior, & eiusmodi comparet esse temperationis, qualis leuissima & valde diluta est solutio Gummi Tragacanthae. Linguae autem si admoueris, saporem praeferit manifeste salsum. Obiiciunt forsitan nonnulli, experimentum fefelisse scrutantem, meque ita non in liquorem istum solum, sed cum sanguine permixtum, inquisuisse, adeoque minime firmo niti fundamento omnia ea, quae inde concludi possent. At enim vero, si unicum hoc modo rite considerare velit, quisquis is sit, qui contradicat, sanguinem, quam primum calore priuatur, in grumos coire, eumque simul, qui in externis harum glandularum partibus reperitur, angustissimis includi valis; facili tunc negotio concedet, experimentum hoc haud ita fallax esse, quam quidem videri queat; cum id simul accedat, liquorem istum, qui exprimitur, modo reliqua rite peragantur omnia, limpidissimum, nec ullo alieno tinctum conspici colore. In reliquis experimentis cum laudatissimum CLOPTONEM *r*) virum & ingenio & inquirendi studio insignem, tam euaporando, quam alios liquores addendo siccandoque, fecerim, ea iam, ne actum agere videar, lubeus omitto, praeter vnum, quod reliquorum loco fit. *u*) Teneas igitur liquorem super igne leuissimo, & omne in auras auolabit humidum, minimam gummosae insipidaeque materiae post se relinquens quantitatem. Ex his itaque, iisque, quae declarata fuerunt antea, apparere mihi satis videtur, liquorem istum ex aqua purissima, sale, & gummate tenerrimo, seu subtilissima pinguique terra, componi,

r) Eius experimenta vid. I. c. cap. II. §. 154. & Cap. III. §. 164.

u) id. I. c. c. II. §. 154.

poni, indeque iure suo mucilaginis tenuissimae purissimaeque mereri nomen w).

§. XX.

*Plaguedo
olei alterius
axungiae
parvis fons,*

Supereft altera axungiae pars, cuius fontem pinguedinem esse adfirmamus. x) Hanc autem esse statuimus contextum retis subtilissimi, cellularumque ex tenuissima membranula conflatarum, oleum animale in hisce loculis secretum continentem, idemque per emissaria minima lateralia in usum corporis animalis qualemcumque rursus transmittentem. y) Neque operis huius poscit ratio, ut subtilius iam in modum inquiramus illum, quo oleum istud animale in eos loculos deponitur, neque, ut litem summorum in arte virorum de structura huius contextus dirimamus. z) Satis enim nobis est in praesenti generalem istam pinguedinis dedisse definitionem, quae nullius disputantium sententiae contradicit. Pinguedinem autem, ut in toto fere corpore ubiuis, ita paecipuae ad ossium iuncturas inveniri, nemo facile negabit, qui vel primis, quod aiunt, labris res tetigit anatomicas. Ibi enim eorum ligamenta interius sinusque maiori, minorive quantitate cingens, motis ossibus, ab eorum extremis premitur, hacque ratione per folliculorum suorum parietes tubulosque, magnam olei contenti copiam in articulorum caua effundit.

§. XXI.

*Clei cum
mucilage
mixtio.*

Sed quaerere aliquis forte ex me posset, qua ratione oleum istud animale cum mucilage misceri queat glandularum?

w) Quae etiam HAVERSII est sententia l. c.

x) conf. CL. HAVERS l. c. c. II, §. 158.

y) conf. BOERHAAVE *Institut. Med.* §. 330 seqq. MALPIGHIVS *de omento & ductibus adiposis*. Excellentiss. QUELMALZII, *Praeceptoris perpetuo colendi Dissertatio de pinguedine*, Lips. 1738.

z) Plura hac de re conferri possunt ab auctore nostro, l. c. §. 159. MAYOVIO, RUYSCHIO, MALPIGHIO, BOERHAAVIO, NUCKIO, aliisque, passim in eorum operibus disputata, quae, & plura, Excellentiss. QUELMALZIVS, modo laudatus, in *diss. cit. in medium* produxit.

rum? cum cuius notissimum sit, humorem aquosum cum oleo haud facile misceri posse. Huic vero sufficere, puto, responsio: Quam primum aquae, oleoque additur sal quicumque, ambo liquores, experientia teste, subeunt vel sponte mixtionem. Cum itaque demonstratum iam sit (§ XVIII.) experimentis, salem inesse mucilagini isti, quae ex glandulis descriptis in articulos stillat: haud ita mirum videri potest, eam cum oleo tam facili misceri negotio. a) At neque haec sufficere videri possent cuidam; cum olei quantitas ipsam liquoris istius quantitatem, nisi superet, ei tamen forte sit aequalis, olei vero, mediante sale, cum aqua miscendi, minor requiratur quantitas, quam ipsius liquoris aquosi. Sed liquori nostro terram quoque inesse subtilissimam, fuit ostensum (§ XVIII.). Haec vero cum eadem qua sales, ratione aquea cum oleosis intime iungat, experientia confirmante, facili quisquis negotio comprehendet, id quoque in ossium iuncturis cum oleo isto, & glandularum liquore ita fieri. Neque ego quemquam fugere arbitror, quantum ad humorum, diuersorum quoque, intimiorem combinationem ipse motus tritusque conferat. b) Cum itaque perpetuo tritu motuque, cum
 29 glandularum liquor, tum oleum quoque ipsum ex suis inde diuerticulis in ossium exprimat iuncturas (§ XVIII. & XX); nihil restare dubii videtur, hoc ipso tandem motu atque tritu istorum perfici omnem mixtionem humorum.

§. XXII.

Alium adhuc fontem humore suo articulos lubricantem addit HAVERSIVS, c) medullam nimirum ossium, quam per ossa

*Clopronis
de medulla
ossium sen-
tentia mo-
deste dubia
redditur.*

a) Notum est experimentum pa-
ganorum, qui, ut impediunt, quo-
minus mulierculae butyrum confi-
ciant, lacti salem addunt, indeque
olei cum sero mixtionem augent.

b) Testatur id motus omnium
corporis nostri humorum, quo hi

intimam subeunt mixtionem. Imo
sola tritione oleum quaecumque
cum albumine ouorum, ad quod
proxime accedit liquoris nostri na-
tura, misceri, id plurima in vita ex-
perimenta declarant.

c) *Serm. III. de medulla C. II. §.*

ossa ad cartilagineas, inque ossium iuncturas penetrare sic inter alia proficitur: *d*), Proin sollicita fuit natura, ut lubrico quodam oleo (medulla scilicet, de qua loquitur,) laevigarentur (ossium extrema) cui in iuncturam influenti, humor mucilaginosus - additur. Simul autem declarat, *e*) hunc medullae in articulos decubitus fieri per poros ad ossium extrema conspicuos, ipsasque cartilagineas. Ino experimentum addit, *f*) quo quidem, osse & cartilagineo ignis calore separatis, utriusque extremo oleum adhaerere solet. At enim vero dubiam nonnihil hanc de medullae in articulos transitu sententiam contraria reddunt experimenta. Ossa enim per eos, quos Haversius indicat, poros medullam transmittere comperimus, non vero cartilagineas, quae quidem omne temerarium reddunt experimentum. *g*) Ligamenta autem, quae ossium firmant iuncturas, capsularia dicta, extremitatibus ossium ita adhaerere, ut cum ipsis coeant cartilaginibus, supra ostensum quoque fuit, (§. V. XVII.) ibidemque declaratum, nisi omnibus, plurimis saltem ossium articulis eiusmodi concedi ligamenta. *h*) Haec itaque cum, ut membranae densiores omnes, nihil facile alieni

137-142. & *serm. IV. de gland. mucilaginosi*, C ll. §. 156.

d) l. c. §. 137.

e) l. c. §. 142.

f) §. cit.

g) Cum enim ante hos tres, & quod excurrit, annos in theatro anatomico Lipsiensi ossa cadaveris foeminae viginti annorum praepararentur, ut skeleton extrueretur ex eisdem, accidit, ut, cum terebris ad longitudinem perforarentur ea, medulla per omnem ossis substantiam, iucundissimo penetraret spectaculo, cartilaginibus tamen repugnantibus, nihilque olei transmittentibus illius animalis. Adfuit, praeter commili-

tones optimos, *Experientissimus Hartmannus*, cui in rebus anatomicis multum debeo, quemque honoris causa nomino.

h) Quae vero ligamenta capsularia dici queant, id elucet ex iis, quae [§. V.] de ligamento capitis maxillae inferioris capsulari dicta fuerunt. Ex cartilaginibus autem educi, & in eas inferi ligamenta, *Magnificus Excellentissimusque Platnerus*, Patronus optimus, extra omne posuit dubium in *dissertatione de ossium Epiphysibus*, §. XVIII. ubi plurimum hac de re sententias auctorum invenire licet.

ni humoris transmittant; satis inde declarari videtur, nihil quoque medullae ossium ex his exsudantis per capsularia penetrare. Neque quidquam experimentum illud obstat in ossibus & cartilaginibus calore separatis institutum. Transeat enim medullare oleum vsque ad cartilaginem, eiusque extremo adhaereat. Transeat quoque ad externum ligamentum. Non tamen inde penetrabit, valentibus suo robore experimentis, de quibus modo est dictum. Quid? quod nec indiget articulus medulla. Adest enim, eumque lubricat oleum ex cellulis adiposis expressum, quod, cum eiusdem, cuius medullae oleum, sit naturae atque constitutionis, nisi teneritudinem excipias, & subtilitatem ossium medullae, huic certe sufficiet functioni, neque alio sui simili indigebit. Imo, ipsa hominum labore exercitatorum haud contradicit macilentia. Non enim his negantur organa ista, quae oleum istud secernunt, neque sua destituuntur functione. Cum autem articulo magis moto plus quoque liquoris lubricantis sit impertiendum, omne id lubenter reddunt, quod collegerant prius, semperque nouum praeparant liquorem oleosum.

§. XXIII.

Prius vero, quam ad reliqua transeamus, id breuibus saltem addimus, glandulas, (§. V-XVIII) pinguedinemque, (§. XX-XXI) ita locatas in ossium iuncturis esse, atque dispositas, vt certa quaedam inter eas & articulos, horumque motus proportio habeatur ita, vt, quo maior sit articulus, quo amplior ac celerior eius motus vehementiorque tritus ossium, hoc vel plures, vel maiores in eo reperiantur glandulae, plus eidem insit pinguedinis. Nec facile de his dubitabit, quicumque cum ratione atque necessitate comparauerit ea, quae experientia praesente a nobis ante dicta sunt. Sic enim clauicularum cum pectoris osse iuncturis minimas paucasque datas esse glandulas, est declaratum, (§. VIII.) Sic eisdem parum apponi pinguedinis, habito ad reliquas respectu,

*Proportio
glandularum,
pinguedinis,
axungiae
ad articulos.*

Et, cuiusuis propria confirmat experientia. Acetabulo contra coxae, genu articulo, & tibiae fibulaeque cum pede infimo iuncturae, (§. XIV - XVI.) maiores pluresque glandulas maioremque pinguedinis inesse copiam ea, quae de his diximus, satis demonstrare videntur.

§. XXIV.

*Axungia
articulo-
rum desi-
nitur.*

His igitur (§. IV - XXIII.) rite perpensis consideratisque, de articulorum axungia nunc certius pronunciare possumus, quod sit liquor ex glandularum mucilagine pinguedinisque oleo certa, determinataque quantitate intime mixtis, compositus, qui articulorum partiumque ad eos pertinentium motui, lubricando inferuiat.

§. XXV.

Eius usus.

Generalem itaque articulorum axungiae usum esse hunc profitentur, ut partes ossium iuncturas conficientes lubricet. Docet enim id experientia, docet ipsa axungiae natura. Neque nunc difficile erit, singulas, ad quas ea pertingat, partes cognoscere. Hae nimirum, probantibus id iis, quae prius dicta fuerunt, (§. V - XVII.) sunt cartilagineae quae ossium contegunt extrema, quaeque utriusque eorum mediae interponuntur, atque ipsa denique artuum ligamenta. De musculis enim iam quidem, nec inuiti, tacemus; cum sit nobis in praesenti solummodo de axungia articulorum, adeoque de partibus ipsum articulum, non vero eorum motum perficientibus, agendum. Indeque etiam id nunc cognoscetur amplius, duplicem istius lubricitatis esse effectum; alterum quidem eum, quo siccitas, indeque sequens rigiditas partium remoueatur; alterum vero, qui ex eo fluit, hunc, quo eadem partes, ab attritu seruentur, sicque substantiae earum, motus-



Pitſchel de axungia articulari T. VI.

p. 437.

ad §. 16.

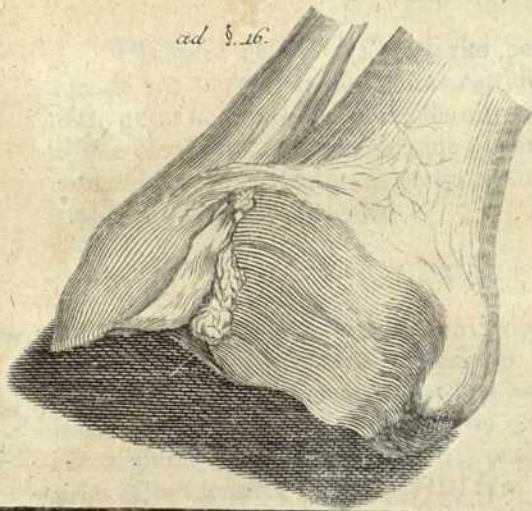

tusque perpetuo duret vigor. i) Quantum autem ex his ad corpus animale redundet emolumentum, facillimo perspiciet quisque negotio, quicumque considerauerit, quam sit corpori viuenti solidorum motus praecipueque articulorum necessarius. Id quod etiam hi, qui ab articulorum axungia deprauata oriuntur, morbi docent.

§. XXVI.

Ac iam videatur quidem nostrum hoc esse, vt specialius quaedam de his axungiae articulorum morbis pertractemus, quorum sunt praecipui Meliceris, ἀγκύλσις, seu ἀγκύλη CELSO k) dicta, ossium strepitus, & Arthritis. At enim vero cum neque propositi, neque operis huius permittat ratio, vt iam plura de his proferamus in medium, hic ipse labor alterius potius de Axungia articulorum morbosa erit disputationis, quam, si haec non plane displicuerit eruditis, volente Deo, proinde, vbi res feret, addemus.

Morbi eius nominantur, & peculiaris de iis tractatio promittitur.

FIGURA,

Sistit tibiam fibulamque dextri cruris, ad malleolos ligamentis suis antico atque postico nexas, quarum iuncturae duae insident glandulae, quas paragrapho XVI, descripsimus.

i) Conf. CL. HAVERS l. c. *serm.* k) L. V, c. 13. 28.
III. de Gland. mucil. Cap. II. §. 155.
156.



...the ... of ... in ...
...the ... of ... in ...
...the ... of ... in ...
...the ... of ... in ...

CHAPTER

...the ... of ... in ...
...the ... of ... in ...
...the ... of ... in ...
...the ... of ... in ...

...the ... of ... in ...
...the ... of ... in ...
...the ... of ... in ...

...the ... of ... in ...
...the ... of ... in ...

THE END

DE
OSSIVM CALLO

DISSERIT

ET AD

ORATIONEM QVA MVNVS PROFES-
SIONIS ANATOMES ET CHIRVRGIAE
EXTRA ORDINEM

SIBI DEMANDATAE

D. VH. Aug. A. O. R. MDCCXLVIII.

HORA IX.

AVSPICABITVR,

INVITAT

D. IO. BENIAMIN BOEHMER

LIPSIÆ.

DE
OSSIUM CALLO

DISSECTIO

ET

ORATIONEM OVA NIVE PROPTER
SOCIUM HOMINUM CHRISTIANUM
RATIA CRUCIATUM

THE BENEFIT

DE OVA NIVE PROPTER

FOUR

D. JOHANNES BOETIUS

LIBRARI



Finduntur ossa, franguntur eadem ac colliduntur, α) & quae ab externa vi diffracta & laesa fuere, ea naturae beneficio iunguntur denuo, atque concresecunt. Ossium enim fragmenta, aut integra ea si fracta fuere, conferuescunt alba quadam & sensu destituta materia, Graeci *κάλlos*, nos callosum vulgo vocamus. β) Hoc nunc, quasi quodam glutine, illa ferruminantur, nunc iterum modo continentur & firmanantur, dum extrinsecus ossa ambiendo comprehendit. Haec autem res, etsi per se facile aliqua admiratione digna est, eam tamen longe maiorem promereri videtur, quando non, 4 uti artis ratio, rei que natura exigit, fracta in suam sedem recte restituta, aut aduersa, sed oblique inter se, modis variis iunguntur. Tunc enim non modo maiorem minoremue,

tu-

α) Sunt varia fractorum genera, inodique, *Omne enim os, ut verbis utar CORN. AUREL CELSI de Medicina Lib. VIII. Cap. 7 modo rectum, ut lignum in longitudinem finditur; modo frangitur transversum; interdum obliquum: atque id ipsum nunquam reuusa habet capita non nunquam acuta. Quin etiam aliquando plura fragmenta a fragmento fiunt. Sed in aliis quidem ossibus ex toto saepe fragmentum a fragmento recedit. Vnde etiam varia fractis, pro diuersitate fracturae, iam antiquis temporibus data*

Tom. VI.

fuere nomina. Conf. CLAVD. GALLENVS *Method. Med. Lib. VI. Cap. 5.* PAVLVS AEGINETA *Lib. VI. Cap. 89.* & qui eam rem ex his denuo repetiit Cel. GERARDVS VAN SWIETEN *Comment. in H. BO RHAAVE Aphorism. de cognoscendis & curandis morbis Tom. I. §. 140. 141.*

β) De varia harum vocum significatione vide quae proposuerunt NICOL. ANTONIVS ELACHIVS *Diss. de Callo §. 2. & 3. Argentor. 1681. & 10. IAC. BAI RVS Diss. de Callo ossium §. 1. seqq. Aldorf. 1707.*

Kkk

tumidiorem aut extenuatum magis, laeuem, aequalem asperumque callum, sed & varios huius, ac mirabiles quandoque, excursus, transuersos nunc, nunc sursum deorsumque vergentes, rectos, flexos intortosque reperimus. Omnis vero ille callus mollis primo flexilisque est, sensim postea densatur & cogitur, ita quidem vt raro minorem, sed eandem fere semper cum ipso osse habeat duritiem, quandoque & maiorem. γ) Nascitur is in animali corpore, cui integrae vires sunt, nisi externa aliqua causa impediatur; quae etsi varia esse potest, frequentior tamen est membri laesi non seruata quies, γ^*) vnde & aliquando nouae quasi quaedam articulationes existunt, de quibus singulari diligentia scripsit IO. SALZMANNVS. δ)

Quae autem de origine & natura calli ab artis peritis proposita fuere, ea etsi obiter intuenti diuersa ac sibi contraria apparent, commode tamen ad vnam fere communem sententiam referri cogique posse videntur. Siue enim contendant, per productas, renatasque osseas fistulas fractorum integritatem restitui, vera coniunctione substantiae, vt in molliorum partium vulneribus regenerantur perdita, & diuisa

γ) Ex hac re videtur accidere, vt dum ossa, quae postquam semel fracta glutinataque fuerant, denuo ex alia occasione franguntur, non in eadem sede, sed supra, vel infra callum, bene prius conformatum, densatumque suam patiantur hesionem. Conf. GVIL. FABRICIVS HILDANVS de vulnere quodam grauissimo itru sclopeti in fistulo pag 939. Opp. Edit. Erf. 1646. Fol. FORTVNATVS FEDELIS de Relationibus medicorum Lib. II. Cap. 8. pag. 241. edit. Lips. 1674. Suo. WAGRET Observations de medicine & chirurgie pag. 186. seqq. a Paris 1717. Suo. & BERNARD. GENGA Comment, in Hip-

ocratis aphorismos ad chirurgiam spectantes Sect. VI. Aph. 19. pag. 324. edit. Bononiae 1727. Suo. LAVR. HEISTER Institut. chirurg. Part I. Lib. II. Cap. II. §. 5.

γ^*) Conf. VAN SWIETEN loc. cit. ad §. 354. & Ill. mihiqae desideratissimi IO ZACH. PLATNERI Institut. chirurgiae rationalis §. 1236.

δ) Dissertat. de Articulationibus analogis, quae fracturis ossium superueniunt, Argentorat. 1718. Conf. & Acta Erudit. Lips. An. 1687. Mens. Nou. pag. 513. vbi noui eiusmodi articuli descripta est ratio & Tab. XIII. fig. 4. depicta.

nila coeunt; siue patent inter fracta, interposito succo, densatoque, quasi quodam glutine, ea conferuere; siue denique adfirmant extrinsecus ad illorum ambitum nouum corpus nasei, quo firmum denuo os seruetur atque stabile: omnium tamen eo redit sententia, vt ex succo per ossa moto, & ex ruptis fibris vasisque effluente, mox coacto induratoque, id confici arbitrentur, quod callum vulgo appellamus. e) Haec autem sententia etsi ab longo tempore a medicis & chirurgis fere omnibus non inq̄do admittu, sed & repetitis experimentis satis confirmata, fuerit habita, eam tamen nuper admodum impugnauit, & refutare conatus est doctissimus vir, & rerum naturalium diligens apud Gallos scrutator, Cl. DV. HAMEL. Is enim longo vsu, plurimisque ac diligenter factis experimentis sibi vilus est reperisse nouam quandam huius rei rationem; eamque non in effuso aliquo & densato humore, sed in producta, tumescente, indurataque membrana, qua ossa vestiuntur, periosteum vocant, quaerendam esse contendit. (5)

Ad

e) Inter plures qui de hac re quaedam commentati sunt conf. quae habet FLACHIVS loc. cit. §. 4. 7. 12. ROSINVS LENTILIVS *Eph. Nat. Cur. Dec. II An VI. obs 4 pag. 12. seqq.* ANTONIVS DE HEIDE *Observat. Medic. LV. pag. 123 seqq. quae acc. Experiment. circa sanguinis missionem &c. ed. Amstelod. 1680. 8uo. I. B. VERDYC, qui autor est libri anonymi, Nouvelle osteologie, Cap. VIII. pag. 38. seqq. a Paris 1690. 8uo. IO. CHR. HEYNE Tentam. de praecipuis ossium morbis §. 35. CLOPTON HAVERS Osteologia noua, or some new observations of the Bones, the sec. disc. pag. 127 & 134. edit. Lond. 1729. 8. MICHAEL.*

EVGER *Diff. de morbis ossium §. 37. L. B. 1712. WAGRET loc. cit. BAIER loc. cit. §. 4. seqq. 10. HENRIC. SCHVLZIVS Diff. de ossibus conferuentibus §. 29. seqq. edit. Altd. 1727. I. LOVIS PETIT Tr. des maladies des os T. II. Chap. I. p. 50. seqq. a Paris 1735. 8. & Cel. van SWIETEN, l. c. §. 343. 347 no 3 & 357. aliique plures, qui de chirurgia & ossium morbis scripserunt*

(5) Magnum studium multamque operam is collocavit in inquirenda ratione qua ossa fiant, incrementant, morbos varios patiantur & ex his depono sanescant; institutis hunc in finem experimentis plurimis. Ea autem omnia, quae ad huius

Ad hanc sententiam primum deduxere Virum Celeberrimum ipsa, quam maximam esse credit, inter arbores & ossa analogia, & mutationes, quas in arborum diffractarum coalitu deprehendit. Quae ex his nata est coniectura, eam deinde, institutis in ipsis animalibus experimentis variis, probabilem non modo, sed & certam fuisse redditam dicit. Namque iis se cognovisse scribit, fractorum extrema etiam post coalitionem manere sciuncta, callo se se siue formante, siue formato; neque haec coire inter se, fibris ex iis natis & productis; neque conferuere per quendam ex illis exsudentem viscidum humorem; sed fracturae ambitum modo tegi inuoluique plus minusue molli tumore, contiguo potius ipsi ossi, quam continuo. Callum autem, cauta manu dissectando, inspiciens diligentius, reperit esse in plures laminas seu strata diuisum, quae in periosteum ipsum tandem continuari viderentur. Hacque de causa illum tumorem, colligit, partem periostei ipsius, ad fracturae locum tumefactum, fuisse. Iiis, primis a fractura diebus, animaduersis, alia fecit experimenta, quibus cognosceret, natum in periosteum tumorem in verum callum mutari. Atque ex his comperit, eum sensim residere & densari: mox cartilaginis, ossis dein ipsius duritiem accipere. Neque tamen omnem periostei tumorem simul eandem mutationem subiisse vidit; sed primo interiores, & ossi proximas, eius laminas, deinde ceteras exteriores. Has autem omnes fractum os in modum vaginae, aut victorii annuli potius, comprehendere addit, idque & continere & firmare. Atque, vt hanc suam sententiam magis confirmet ac stabilet Cael. Vir, monet, alias non modo,

huius rei expositionem ipsi pertinere videbantur, singularibus commentationibus proposuit; quas Regiae scientiarum societatis Parisinae socius praegit. Conf. *Histoire & Mémoires de l'Académie royale des*

sciences An. 1739. 1741. 1742. 1743. Ex iis autem huc maxime referenda sunt illa duo commentaria quae An. 1741. edita sunt. Et quae de ossium fractorum coalitu prolixius agunt.

7 modo, in nostro corpore, molliores partes: membranas, vasa, glandulas &c. saepius offeas factas repertas fuisse, sed & ipsa ossa durissima prius mollia & paulatim indurata fuisse. Pupugit etiam & vulnere laesit ossa in quibusdam animalibus, eoque perfanato sibi vilus est obseruasse ipsum periosteum ad puncturam sedem intumuisse, descendisse, atque vulneris cauum quasi quadam papilla repleuisse, aut, si manibus, obturamento clausisse; quod cum osse ipso leuiter primo, magis dein, ac tandem firmissime nexum, atque concretum, sibi continuum visum fuisse. Itaque ex his & similibus conficit atque concludit: nos in explicanda calli origine & natura, de ossularum fibrarum productione, aut ossifico quodam succo effluente ac concrefcente in posterum follicitos esse non debere, cum molles flexilesque periostei membranae & intumescant, & producantur, & replent vulnera ossium, & contineant fracta, dum in cartilagineum ac durum solidumque os, naturae beneficio, mutantur & abeant. *u)*

Verum enim vero cum ipsa experimenta perpendo paulo curatius, quae a Cel. DV HAMEL instituta fuere saepiusque repetita, vt inde veram calli ex periosteo originem demonstraret, cumque & eas rationes considero, quae a Cel. Viro adduntur, vt eam rem & clariorem redderet, magisque illustraret, ecce nascuntur apud me quaedam cogitationes, quae dubium ancipitemque tenent animum, cui magis faueant medicorum obseruationes, vtrum veteri illi, an huic recens propositae sententiae? Cum autem

ne-

u) Vide de his omnibus *loc. c.* An. 1747. pag. 130. seqq. & p. 307. seqq. ed. *Amstel.*

neque temporis, neque huius descriptionis ratio permittat, omnia, quae ad conprobendam nouam calli originem proposita sunt, phaenomena & ratiocinationes hic repetere, atque de iis singulis disputare diligentius; hoc tempore saltem efficiemus, vt, quae in vniuersum, rem nondum omnem satis confectam esse ostendant, vel breuiter addamus, atque aliis quibusdam, nec forte vulgaribus, exemplis doceamus, alteram illam, in scholis medicorum hactenus probatam defensionemque, opinionem a vero non omnino abhorreere videri. Itaque, neque in eam, quae ossa inter atque arbores intercedere creditur, analogiam maximam, 3) neque in ea, quae de periosteo, &, ex huius laminis induratis, ossium ipsorum incremento & augmento a Cel. Viro proposita leguntur, 4) inquiremus; de quibus, & similibus, alia & commodiori occasione poterit disputari. De ipsis autem, quae ad indagandam calli originem instituta fuere, experimentis in genere monemus, ea non in adultis & plenae perfectaeque aetatis animalibus facta esse, sed in iunioribus atque suae origini fere proximis, 2) quorum ossa tenera adhuc, mollia & quasi cinerea sunt. Haec autem non modo facilius curuari inflectique possunt quam frangi, sed &, si fracta fuerint, difficilius in his cognoscitur, vtrum exterius adnato callo, an potius adnascentibus nouis osseis fibris & bracteis, quibus ipsum os suum incrementum debet & robur, eadem contineantur firmeturque? 2*) Hoc autem an ex periostei laminis, an in iisdem fiat? dubium adhuc, neque satis confectum videtur.

λ.) In

3) Vid. loc. cit. passim, & An. 172. pag. 431. seqq. edit. Amstel. & An. 1743. pag. 105. 110. 112. seqq. & 115. edit. Paris. 4to.

1) Vid. l. c. passim, & imprimis An. 1743. pag. 87. seqq. & 111. seqq. edit. Paris.

2) Conf. l. c. An. 1741. quae enarrantur experimenta pag. 137.

seqq. & pag. 313. seqq. edit. Amstelod. Haec enim, & quae passim adhuc adducuntur, fere omnia in columbis, agnis, canis vix ante duas hebdomades nato &c. fuere instituta.

2*) Vid. quae ipse proposuit hac de re DU HAMEL l. c. An. 1741. P. 146.

9 λ) In ossibus autem quorum ambitus non amplius augetur, quaeque firma satis solidaque sunt, si quid video, calli natura variaque conditio examinanda est, si eius originem definire recte velimus. Neque sufficit cognouisse illas, quae in ossibus longis ac fistulosis, ea occasione, fiunt mutationes, sed & quae in aliis accidunt, quae rara sunt & cauernosa, plana, aliusue figurae, de quibus Cel. Virum in suis commentariis mentionem fecisse non reperio.

Qui fractis superuenire solet tumor, eum a periosteo laeso nasci affirmat Cel. DV HAMEL; μ) hanc autem membranam, tumidam ante, facile postea indurari posse inde colligit, quod certum fit, alias nervosas membranofasque partes, collisas, tumere non modo, sed & earum vexatas sedes,

λ) Tres quasi modi praecipui sunt, quos hactenus excogitarunt medici, vt ossium origines declarant. Communissima autem omnium opinio ea est, qua teneras fibras ac molles flexilesque membranas in cartilaginei primo, ex hac in os ipsum durari arbitrantur. Huius etiam patronus esse videtur CL. DV HAMEL, dum eiusmodi mutationes in periostei fibris & laminis contingere, & ex his os fieri, & in ambitu suo & longitudine sensim crescere atque augeri adfirmat. Vid. l. c. duo de hoc ossium incremento conscripta commentaria An. 1743. pag. 87. ad 146. edit. Paris. Cum autem non omnibus ea successiua ex fibris membranisque mollioribus induratio probata esset, alii deinde putarunt ossa ab initio & mollitudine & habitu tenerum gelatum referre, ex quo tenerrima cartilago, mox ea magis confirmata, tandem aucta & concreta, os fieret, quam sententiam & ipsum video tueri

CL. BERNARDUM SIEGFRIED ALBINUM. Vid. *Icones ossium foetus humani*, passim, imprimis pag. 150. seqq. L. B. 1737. 4to. Recentissime tandem in membranas & cartilagineas vasa duci, & per haec, cum sanguine, terrestrem succum moueri, futurorum ossium materiam legimus; Ex eiusmodi enim particulis, quas cretaceas vocant, in membranas & cartilagineas depositis, ibique auctis, sibi que sensim cohaerentibus os nasci, ipsas autem membranas & cartilagineas multum tenuari, & tandem obliterari penitus docet ROBERTVS NESBITT *Human osteogeny explained in two lectures Lect. I.* passim London 1736. 8. Cont. & Optimi Praeceptoris IO. ZACHAR. PLATNERI *Prog. de ossium conformatione & colore* Lipsi. 1738. & Cel. CHRIST. GOTTLIEB LUDWIG *Quaest. med. an os fiat ex membrana & cartilagine, an in utrisque*, Lipsi. 1743.

μ) *Loc. cit.* An. 1741. pag. 134. seqq. edit. Amstel. & passim alibi.

fedes, ex molli tumore, mox in duros nodos atque tubera mutari. v) Itaque, vbi periosteum inflari & intumescere potest, primam callo nascenti dari occasionem concludit: & quod ab adstricta nimis fascia quandoque fractorum coagmentatio impediatur, id propterea fieri arbitratur, quod periosteum, compressum nimis, intumescere non possit. ξ)

At enim vero cum membra fracta **omnia** plus minusue ¹⁰ tumeant; tumor ad solius periostei **inflationem** referri vix potest, cum saepius accidat, vt in fractis, cum hoc, plures aliae molles sensilesque partes vexatae, vel aliter laesae, simul tumeant, saepe & inflammentur. Facile quoque concedimus, varias nostri corporis partes, quae molles flexilesque sunt, duras rigidasque & interdum osseas fieri, illasque, quae nervosae vulgo dicuntur, membranas. vi externa pressas collifasque duris quibusdam, & valide renitentibus, tuberculis posse defoedari; sed tamen perpetuum non est aut necessarium, ut eiusmodi duri nodi osseique nervosae membranae tumorem sequantur; neque inde recte colligi videtur, similes quoque in periosteo mutationes necessario incidere debere, aut si fiant, propterea ex huius indurato tumore cal- lum, fracta iungentem continentemque formari. Denique facile quidem largior, fracta, quae fasciis ferulisque adplicatis, non tam, in suam naturalem sedem collocata, continentur, quam premuntur, stringunturque, saepe non conferuere: illud autem accidere, quod in eiusmodi exemplis periosteum intumescere non potuerit, id quidem est, quod mihi persuadere non possum. In iis enim aliae plane, & quae a vero propius absunt, rationes occurrunt atque occasiones, prolixius hic non enarrandae, quae & calli productioni & ossium ferruminationi, si non omnino contrariae sunt, ei tamen parum fauere videntur; vt **taceam** alia & longe grauiora incommoda noxasque, quae
ex

v) *Ibidem* pag. 143. & 304. seqq.ξ) *Ibidem* pag. 306. seqq.

ex illa re facile oriri possint & soleant. o) Neque semper callus formatur licet per externas causas periosteum compressum non fuerit eiusue tumor cohibitus. Quin & quandoque hoc multum tumente, fracta tamen postea non coaluerunt.

π) Etiam in fractis male repositis, atque ita glutinatis, ibi potissimum callus natus reperitur, ubi minor, quam maior tumescenti periosteio data fuisse videtur opportunitas.

II Iuabit autem & alia quaedam hic in memoriam reuocasse, quae ab artis magistris bene sapienterque sunt animaduversa. Coeunt enim citius ossa iuuentum, quam senum; citiusque in eiusmodi corpore, quod bonis laudabilibusque succis redundat, quam cuius vasa nec sufficiens humor replet, nec bene temperatus. Neque enim malus corporis habitus, & exhaustae vires, calli productioni favent: sed saepius ab his similibusque causis omnem eius prouentum, fractorumque coalitum impeditum legimus. ρ) Fauet autem eius origini maxime illa corporis conditio, per quam plura & permeabilia vasa habet, flexilesque membranas; σ) Horum enim, si
qua

o) Conf. quae, hanc ob causam, de fasciis terulisque eligendis & adplicandis monuere HIPPOCRATES *Lib. de Fracturis pag. 21. seqq. Sect. VI. Opp. edit. FOSSUS Erf. fol. CELSVS Lib. VIII. Cap. 10. PAVLVS AEGINETA Lib. VI. Cap. 99. & passim, atque ex recentioribus GVIL. MAUR. QUEST. DE LA MOTTE *Traité complet de chirurgie Tom. VI. p. 272. a Paris 1732. Sivo LAVR. HEISTERVS l. c. Part. I. Lib. II. Cap. I. §. 34. & Part. III. Cap. I. §. 7. PETITVS loc. cit. Tom. II. Chap. I. p. 41. seqq. VAN SWIETEN loc. cit. ad §. 354. & 355. & supra laudatus b. PLATNERVS *Inst. chir. rat. §. 1234, ut non commemorem, quae passim in medico-***

rum libris annotatae leguntur, singulares obseruationes & euentus tritissimos qui ex ligatura nimis stricta nati perfectique fuere.

π) Conf. GVIL. FABRICIVS HILIDANVS *obseruat. chirurgic. Cent. III. obs. 91. pag. 276. pp. IOHVS AMEEREN *Obseruat. medico chirurg. Cap. 71. pag. 340. seqq. Amstel. 1683. 8. ρ) Conf. VAN SWIETEN l. c. ad §. 346. & §. 354.**

σ) Ita v. g. in infante recens nato fractura glutinatur eiusmodi temporis interuallo, quod triplum fere requiritur ad eam sanandam in adulto. Vid. exempla, quae DE LA MOTTE se obseruasse scribit, l. c. *Tom. IV. pag. 141. seqq.*

qua est, rigiditas, aut si collapsa sunt & oclusa, aut si molliores partes ex his, vel aliis causis, ita indurantur, vt si non in os ipsum, tamen in corpus ossi analogum conuertantur & abeant: si quidem aliquando, at raro, & profecto tardissime procedet ossium ferruminatio. 7) Quae cum ita sint, 12 me vix satis intelligere profiteor, quomodo fiat, vt in iunioribus animalibus solum periosteum tam facile, & quandoque paucorum dierum interuallo in durum renitentemque callum cogatur? cum & illius aetatis condiciones plurimae, eiusmodi molliorum partium mutationibus contrariae sint, & minus pateat, cur tunc saltem periosteum osseum fiat, quando reliquae membranae fere omnes molles maneant flexilesque? & cur tum contra, quando hae rigidae fiant ac fere osseae, in ipso periosteo, ea mutatio vix amplius, aut lentissime tamen procedat?

Ipsam verum callum si propius paulo, curatiusque intueor; in eo certe varia mihi videor deprehendere, quae periostei in callum mutationem si non fictam probent, at dubiam quodammodo efficiant. Equidem inficias ire nolo, periostei ipsius esse eam indolem, vt quandoque indurari, & in substantiam ossibus similem mutari conuertique possit, 1) tamen

7) Eiusmodi autem conditio quasi quadam naturali necessitate in tenibus est. Vnde & in his longissimo saepe tantum tempore, interdum & plane non, fracta coalescunt. Vide exemplum ab PAVLO AMMANNO propositum *Consil. de Institut. med. emendatione suscipienda* L. V. Par. II. sect. I. Cap. I. §. 14. Senis enim 80. annorum tibia fibulaeque fracta non glutinabatur. Vt alia similia nunc non commemorem, quae passim apud observationum medicarum scriptores leguntur. Illud adhuc addo, in iis rebus nihil constans esse. Namque naturae &

actates plurimum distant; quod iam sapienter monuit HIPPOCRATES l. c. pag. 22. Itaque non mirum est, fieri & potuisse, vt ex graui fracturae genere conualuerit illa 98. annorum matrona, de qua mirabilem sine historiam legimus apud SAVIARD *Nouveau recueil d'observations chirurgicales, Chf. CXX. p. 523. seqq.* a Paris 1702. 8

1) Periostei ossis exemplum refert IO. CONRADVS PEYERVS *Eph. Nat. Cur. Dec. II. An. VII. l. 6. p. 205.* Etiam qui curiosus in callum inquisiuit, ab his quidem animaduersum est, periosteum ad fractu-

tamen hoc ita semper accidere, quando fracta coalescere debent, vix videtur. Etsi etiam callus in fractis, praecipue non recte commissis, neque in sedem suam naturalem collocatis, in his inquam, etsi non in recta e fracti ossis extremis linea excrevit; sed sursum saepe deorsumque & ad latera diuersimode, ad periostei ipsius fere tractum, serpit; non tamen recte inde colligas eum ex hoc, in os indurato, factum esse? A vero enim propius est, ipsam illam membranam, vti omnem ossis substantiam continet & cohercet, ita idem praestare, cum in ossibus, ex ruptis diffractisque fistulis, lentissimo motu, humor exsudat; quo eo tantum fluat vbi minor resistentia est, coeatque ibi & concreseat vbi ipsius periostei, cum osse, nexus aut leuior est, aut interruptus. Atque hoc ita fieri non modo varia calli ipsius & figura & magnitudo docet, sed nouo quasi quodam documento, confirmant informes illae lapideae crustae, & elati, multumque angulosi monticuli, variaque, plus minusue magna, tubera, quae sinibus & spatiosis passim relictis ad fracturae sedem, & proxime ab hac, ossibus adcreta & circumnata conspiciuntur; quorum saepe ita increvit tumor, vt in membrum deformitas inde quaedam existat. Nolo autem in eiusmodi exemplis, quorum multa nunc, dum haec scribo, in promptu habeo, curiosius verbosiusque describendis tempus confundere. Vel enim vnico oculi ictu plura, attentione & admiratione dignissima, in iis conspiciuntur, quam longa & taediosa enarratione tradi possunt atque exhiberi. p)

Callus

fracturae locum paulo crassius fuisse, caeterum autem ab eo ipso facile separari potuisse, neque ossis initii ostendisse quidquam. Vid. IO. SALZMANNI *Diss. cit. C. II. §. 1.* & IOACH. FRID. HENCKEL *Erste Sammlung medicinischer und chi-*

urgischer Anmerkungen. Obs. i. pag. 3. Berlin 1747. 4to.

o; Eiusmodi fracturae glutinatae historiam relet DE LA MOTTE l. c. Tom. IV. Obs. 37. p. 315. seqq. Icones dedit GVIL. FABRICIVS HILDANVS *de vulnere quodam granissi-*

Callus autem omnis licet notas quasdam retineat, quibus a reliquo osse facile dignoscatur, quae vel inaequalitatis nomine, vel tractu fibrarum turbato, similibusque modis designantur; eum tamen ferra caute diuisum dissectumque si curiosius contemplor, videor mihi manifesto deprehendere illum ex concretione modo succorum, aut ossearum fibrarum extensione esse conflatum. Huius enim non vna eademque facies est, sed in diuersis fractis diuersa saepe reperitur. Nunc enim eum totum solidum, & compactum, nunc rarum spongiosumque, ac quasi ex reticulato opere confectum inuenio. Qui totus solidus est, is interdum ita coactus conspicitur, vt in eo omnis organica fabrica deficere videatur, &, vel primo iniuitu, a reliquo & proprio ossi corpore, hac sola in re, diuersus distinctusque appareat. Ita enim non ipse modo in quibusdam exemplis eum conspicio, sed & eadem fere ratione a Cel. PETITO obseruatum inuenio. χ) Illum autem, qui rarioris texturae est, callum longe artificiosius formatum reperi. Habeo enim nunc ante oculos eiusmodi exempla, in quibus deprehendo callum exterius aequalem, durum, solidum, ipsi ossi continuum; interius vero rarum, qui & spongiosa fabrica totum fere interius ossium cauum replet; cuius tam elegans & ordinata esse videtur fabrica, qualem caeteroquin in ossium apophyseis & extremis obseruamus. Ea enim ratione, & varietate, & mirabili artificio ille reticularis habitus factus dispositusque conspicitur, vt, nisi supra & infra eundem, haud exiguam fistulosi ossium caui partem intermediam liberant, & illo raro lamellarum ossearum ope destitutam, cerneret, eo ipsius apophyseos interioris, &, quod medullam sustinet, ossi

mo *ictu sclopeti insulto* p. 938.
 Opp. HEYNE l. c. p. 65. DE HEIDE
 l. c. CORNEL. TRIOEN. *Obseruat. me-*
dico-chirurg. p. 129. Tab. X. fig.
 1. ed. L. B. 1743. 4to. Cel. DV

HAMEL l. c. Ao. 1741, pl. 2, 3, 4, &
 S. alique.

χ] *Loc. cit. Tom. II. Chap. XVI.*
 pag. 383. seqq.

offei retis partem productam, ampliataque esse facile crederes. Atque haec quae ipse ita intueor, alio & simili fere exemplo video confirmata, quod in tibiae quodam osse, recenti cadauetri exciso, quod prius bis fractum sanatumque fuerat, deprehendit atque diligenter descripsit. IOACHIM FRIDERICVS HENCKELIVS, ↓) eo tamen cum discrimine, vt cellulosa calli fabrica cum ipso reticulato ossis tibiae interiori opere coniuncta esset, & medullari succo repleta. Quae a FRIDERICO RVYSCHIO α) depicta est rari spongiosique calli conditio, ea quidem ab hisce exemplis paululum diuersa, ad nostram tamen rem bene accommodata reperitur. Callo namque quomodo eiusmodi fabrica varia & mirabilis, in variis fractis, esse possit, si is a periosteo indurato osseoque nasceretur, me non intelligere fateor. Videtur enim ex ipsa Cel. DU HAMEL sententia sequi cal-
 15 lum ita debere esse structum factumque, vt periosteum est, nempe ex laminis ordine sibi impositis, quarum interiores magis solidae & compactae sint externis, omnes tamen aequabiliter sibi cohaereant. α) Si etiam alias partes intueor, quae ex mollibus membranis compositae sunt, & ex morbosa conditione, senioque in os mutatae fuerunt, rationem earum inuenio profecto valde diuersam ab his, quae de callo proposuimus; quin & dubitanus an illae res prius intumuerint, antequam ossis lapidisue faciem & duritiem induerint, vt quidem conicit Cel. DV HAMEL. α*) Neque ex nexu calli cum osse ipso, aliquando contiguo saltem, & exterius adhaerente reperto, alia cogi potest conclusio, quam in eiusmodi exemplis eum ex productis ossis ipsius fibris natum non esse; an autem propter ea ex producto induratoque periosteo? Certe aequae ex
 effulsis

↓) *loc. cit.* p. 3. & 4.

α) *Conf. l. c. A. 1741. p. 135.*

ω) *Theaur. Anatom. VIII. n. 49. seqq. & p. 138.*
 Tab. III fig. 5.

effusis concretisque succis formari potuit. β) Atque haec omnia si nondum satis conficiant, callum ex periostei ipsius lamina nasci haud videri; aliis tamen quibusdam obseruationibus ea res poterit confirmari.

Callo etenim ossa ferruminantur, quae non modo fracta, sed & ita simul laesa sunt, vt plura & maiora fragmenta ab iis secesserint, vt multum & de propria sua substantia, & periosteo suo, perdiderint. Ex quo forte non sine ratione cogitur, callum omnem ex periosteo non sine eiusmodi autem exempla, etsi rarius, interdum tamen obseruata, & ab optimis nostrae artis magistris proposita leguntur. Ex iis autem inprimis hic commemorandum est illud, quod nobis reliquit ISBRANDVS DE DIEMERBROECK. γ) Qui tibiae fractae, & periosteo suo denudatae, partem, ad duorum digitorum latitudinem serra praecisam, callo dein fuisse restitutam, prodidit ea quidem ratione, vt, dum chirurgus crus recte extensum, & in theca lignea aequabiliter depositum, quotidie sine vlla agitatione, inspiceret, atque munderet, paulatim, ab utroque ossis extremo, succrescentem callum praeter omnem expectationem videret, eumque ita tandem & coire & indurari conspiceret, vt persanato postea vulnere crus aequae longum esset ac alterum, nec cognosci posset in eo ossis tibiae partem serra prius fuisse praecisam. Etiam artis suae peritissimus vir, & fide dignissimus scriptor

GVIL.

2.) Vid. l. c. p. 312.

β) Conf. quae de illa calli cum osse contiguitate disputat DUHAMEL l. c. An. 1741. pag. 145. seqq. & pag. 313. seqq. Res autem ipsa noua non est, sed iam aho tempore animaduersa. Vid.

CLAVD. GALENVS l. c. & Comment. in HIPPOCRATIS Aphorism. L. VI. Aph. 9. WAGRET loc. cit. pag. 197. seqq. & HENCKEL loc. cit. pag. 4.

γ) Anatom. L. IX. C. I. p. 519. Opp. Vltraiect. 1685. fol.

GVIL. MAVQVEST DE LA MOTTE §) refert fuisse vi-
rum, cui curus. rota per crus actum miserrime fregerit ti-
biam fibulamque; hunc tamen fuisse tam felicem, vt post
bimestre spatium fibulae fragmenta coalescerent, tibiae au-
tem fragmentum quatuor digitorum longitudine, in quo fo-
ramen medium medullare conspicuum esset, separaretur, &
ingens inter bina extrema hiatus maneret. Decem postea
mensium spatio illum totum denno ita repletum fuisse sub-
stantia solida firmaque, vt homo ille sine incommodo crure
hocce vsus fuerit. Neque tibiae tantum, sed & alia ossa,
mirabili hacce ratione coaluisse, & pristinae integritati resti-
tuta fuisse accepimus. Commemorat enim IO. ANTONI-
DES VAN DER LINDEN ε) puerum sexennem; cuius
femur ita comminutum fuerit, vt, fragmentis natura &
arte sequestratis, in medio osse, interuallum existeret qua-
17 tuor pollicum: id postea ex reliquis ossis partibus sensim ad-
auctis, & tandem coeuntibus, ita esse expletum, vt neque
fracturae vllum vestigium relinqueretur, neque quicquam in-
commodi e pristina fractura sentiretur. Hanc in puero ob-
seruatam sanationem, admiratione dignissimam, alio adhuc
exemplo video confirmatam simili quidem, sed vel ideo hic
adducendo, quod in viro contigit. GEORGIUS enim WOLF-
GANG WEDELIVS ζ) autor est, viro, cui os femoris
supra genu biniis locis, praecipiti & periculoso, ex equo lap-
su fractum fuerat, curationem post aliquot menses contigisse
demum ex eo, cum os, quinque vnciarum longitudine, v-
trinque fractura illa separatim, extractum esset, ac sic de-
mum concederet pristinae integritatis restitutionem. Vt alia
eiusmodi exempla nunc omittam, quae apud obseruationum
me-

§) *Loc. cit.* Tom. IV. Obs. 379.
p. 244. seqq. conf. & VAN SWIETEN
ad §. 343. & 351.

ε) *Medicinae physilogicae* Cap.

XVI. Art. XXI. §. 342. p. 874.
Amstel. 1671. 4to.

ζ) *Eph. Acad. Nat. Cur. Dec.*
II. An. 11. Obs. 184. pag. 396. kqq.
fig. 43.

medicamentum collectores passim leguntur, n) unicum modo ad-
 huc addo, quod nuper admodum ab exercitato & rerum
 suarum peritissimo, mihiq; amicissimo Viro, qui e Regis
 nostri Chirurgis est, accepi, ab ipso visae mirabilisque sana-
 tionis exemplum. Cum sclopeto diffracto dextrum viri
 brachium ita laesum esset, vt non modo carnes elisae, sed
 & ossa contracta essent, scilicet humeri superior pars, scapu- 13
 lae glenoidea cavitatis, & coracoideus processus cum acromio,
 ac quadam claviculae parte: educta sunt primum fragmenta
 plurima, ampliaturque vulnus ad extremum fere humeri os:
 neque enim ad vltimum auxilium, membri ex articulo ex-
 cisionem, commode & secure poterat veniri. Inuentum est
 os fractum fissumque, cuius & plura minora fragmenta suo
 periosteo tecta, eique infixas conspiciebantur. Cum acer-
 bissimi dolores, grauis febris, noctes infomes aegrum
 vehementer excruciant, viribus etiam decrescen-
 tibus, & intumescete simul brachio anteriore. In
 consilium vocatus supra laudatus chirurgus, diffractum
 ossis caput digitis & ferramento extraxit, & quae eius reli-
 quam partem tegebat, fungosam callosamque carnem, cum
 ipso periosteo, praecidit, atque ita os nudauit. Sublatis
 hac ratione acutis illis & pungentibus, cum ipso, cui infixas
 erant

n) Conf. GVIL. FABRICIVS
 HILDANVS l. c. pag. 938. & 944.
 seqq. IO. SCVLTTETVS *Arma-
 ment chirurg.* p. 94. L. B. 1694.
 8uo. GEORG. HORSTIVS *Ob-
 seruat. Medic.* L. IX. Obs. 10. pag.
 445. Opp. Tom. II. Norib. 1560.
 Fol. *Philosoph. Transact.* no. 328.
 & *the Philosoph. transact. abridg'd.*
 by HENRY IONES Vol. V. P. I.
 C. VII. p. 387. Lond. 1731. 4to.
 DE LA MOTTE l. c. Obs. 378.
 p. 276. seqq. SAVIARD. l. c.
 Obs. XXVIII. p. 142. Obs. XLII.

pag. 195 seqq. & Obs. CXX pag.
 529. seqq. AVGVST. BFLIO.
 STE *Chirurgien d' Hospital Part. II.*
 Chap. 24. pag. 138. seqq. *Amsterd.*
 1708. 8uo. CVNRAD. LVDOVIC. WAL-
 THER *Thesaur. Medico-chirurgic.*
obsruat. curios. Obs. 63 pag. 102.
 seqq. & Obs. 84. pag. 263. seqq.
 Lips 1715. 8uo. HERM. BOERHAA-
 VE *Praelect. in proprias Instit rei
 medicae* Vol. II §. 476. & *Illustr.*
 HALLERVS not. i.* & k. pag. 715.
 seqq. *Goetting.* 1741. 8uo. HENCKEL
 l. c. pag. 2. & Obs. II. pag. 7.

erant, periosteo, fragmentis, aeger paululum levatus est; postea autem denuo maior, e medio humeri collisi, pars separata fuit. Aegri autem res etsi in maximo periculo esse videbantur, naturae tamen beneficio, & diligenti medentis cura, effectum est, ut non exigua spes recuperandae sanitatis ostenderetur, quam & post tres fere menses consecutus est. Callo enim crescente, refarciebantur sublatae ossium partes, & renascente carne denuo contegebantur. Reddebatur itaque & ipsi brachio sua sensim pristina firmitas, & longitudo, parum admodum a superiori recedens, sed sine movendi facultate.

Sunt & alia plura ossium male adfectorum exempla. quorum curiosior contemplatio, ad intelligendam calli, fracta continentis, naturam atque originem non parum facere videtur. Ii autem potissimum tumores, qui ex osse prominent, exostoses dictae, sua adhaesione, mole, fabrica & aliis conditionibus, benigni malignique fuerint, non obscure docent, se ex periosteo natos non esse; ^θ) imprimis quando

θ) Conf. RYUSCHII *Catalog. rarior. Theca A, Repos. V, No. I. II.* GODFRED. BIDLOO *Exercit. anatomico-chirurg. Dec. II. exerc. IX de Exostosi pag. 202. seqq. L. B. 1708. 4to.* LAVR. ROBERG *Diss. de ossibus praeter naturam tuberosis Upsal. 1717. c. f. PETIT. l. c. Tom. II. Chap. XVI. pag. 153. seqq.* LAVR. HEISTER *Diss. de ossium tumoribus Helmst. 1740.* VAN SWIETEN *l. c. ad §. 549. & quae passim adhuc existant singulares historiae descriptae. Vid. si placet de cranio Eph. Nat. Cur. Dec. III. An. VI. Obs. 99. pag. 193. seqq. & Cent. VI. Obs. 21. pag. 221. seqq. & Comment. Acad. scient. Imp. Petropolit. T. III. An. 1728. pag. 274.*

IOH. CASPART *Diss. de Exostosi cranii rariore Argen. 1720. de ossiculis auditus IO. FRIDER. CASSEBOHM de Aure humana Tr. IV. §. 146. de femore VAN DER WIEL l. c. Cent. II. Obs. 44. pag. 425. seqq.* MERY *Mem. de l'Acad. royal des sciences An. 1706. pag. 318. seqq. Pl. XII. fig. 1. 2. edit. Amstel.* CORNEL. TRIGEN *l. c. pag. 107. seqq. Tab. VII. & pag. 130. Tab. XI. & XII. de Tibia RYUSCH. Thes. Anat. X. no. 177. Tab. II. fig. 9. & 10. ac no. 178. ab. II. fig. 4. & 5. de digitis IO. ERNEST. SCHAPER *Diss. de digitis per conuassationem nodositate, spina ventosa & atheromate monstris Rosloch. 1698. c. f. & MERY l. c. An. 1720. pag. 582. seqq.**

do cellulosi cauernosique habitus sunt, quem & viscidus ac glutinosus humor replet, 1) aut ex quo interdum fungosae carnes excrefcunt. 2) Hi autem si ex osse ipso, & ex succo per illud moto nasci possunt atque increfcere, cur non & callus, cuius cum his magna similitudo est? 3) Inprimis cum & videamus ab effuso hocce, quod tartareas partes in se continet, fluïdo, & concreto, integra quandoque ossium caua repleri. 4)

Etiam praeter fracturas sua vulnera patiuntur ossa, ex 20 quibus interdum non exiguas partes acuto instrumeto excisas fuisse legimus, & denuo agglutinatas, felici experimento. 5) Neque nouum est, in ossibus, dum colliduntur, quandoque maiora fragmenta fieri, quae cum iis postea iterum iunguntur atque concrefcunt. 6) Eiusmodi autem sanatio qua ratione ex periosteo fieri possit, ac debeat, fateor me non adsequi, quocunq; modo illud producatur atque intumescat.

Quae

seqq. edit. Amstel. Pl. 12. seqq. Vid. quae de his ossium tumoribus scribit DU HAMEL l. c. An. 1743. pag. 302. seqq. edit. Paris. Namque & hos ex periosteo ipso fieri affirmat.

1) Vid. memorabilia eiusmodi exempla annotata a IO. VAN HORNE Microtech. Sect. II. Parr. I. §. 33. pag. 482. Opp. Lips. 1707. 8uo. SA. VIARD. l. c. Obs. LXIX. pag. 302. seqq. & IO. ADAM KVLMS Diff. de Exostosi steatomatode clauiculae eiusque felici sectione. Gedan. 1732. c. f. & Breslauer sammlung von Natur und Medicin wie auch Kunst und Litteratur Geschichten XXIII. Versuch Mensch. Mart. 1723. Class. IV. Artic. 9. pag. 317. seqq.

2) Vid. GUIE. FABRICIUS HILDAMVS Obs. Chirurg. Cent. II. obs. 36.

pag. 114. Opp. PETIT l. c. T. II. pag. 387. seqq. MERY l. c. An. 1706.

3) PETIT loc. cit. pag. 384. seqq.

4) Conf. Eph. Acad. Nat. Cur. Dec. III. An. IX. & X. Obs. 176. p. 302. RVVSCHIVS 1. hes. Annt. X. no. 174. Tab. II. fig. 2. & 3. IO. PALFIN Anat. chirurgicale Tom. II. Part. V. Chap. 27. pag. 147. Paris. 1734. 8uo.

5) Vid. Illustr. PLATNERI Progr. de Curatione τῆς ἀποσκεπασσόμενης in calua Lips. 1737. c. f. Conf. & BELLOSTE lib. cit. Part. II. Chap. II. pag. 79. seqq. & HEISTERI Diff. de Ossium vulneribus rite curandis Helmst. 1743.

6) Vid. BELLOSTE l. c. Chap. XXII. pag. 113. seqq. BAIERI Diff. cit. §. 15. HENCKEL l. c. pag. 14.



Quae foeda carie malignisque vlceribus corrumpuntur ossa, ea non raro naturae beneficio, sanescunt, dum quae in his putredine corrupta emortuae sunt, a cohaerente viua sanaque parte non modo separantur, sed ex ea ipsa simul restituntur. Etsi autem ex omni illius ossium desquamationis, exfoliationem dicunt, historia & mutationum, quae in ea obueniunt, examine facile a nobis comprobari posset, & separationem, illam, & redditam ossi integritatem, a periosteio vix proficisci posse, tamen, cum huius rei prolixiorum expositionem alii occasione scriptoque referuimus, hic modo quaedam addimus exempla, quae maiora & longiora ossium fistulorum fragmenta separata renataque fuisse docent. In horum enim regeneratione quasi maior quaedam cum fractorum callo esse videtur conuenientia. Itaque, dum medicorum libros peruoluo, in quibus singularia eiusmodi curationum documenta relata descriptaque seruantur, ecce plura de tibiae osse reperio, quam forte de alio quocunque, commemorata; siue quod frequentius laeditur caeteris, siue quod in eo sanatio facilius succedit, inprimis si integrum ac illaesum fibulae os manserit. Fere autem fidem excedere videntur, quae a fide tamen dignis viris, & quorum magna apud medicos est autoritas, traduntur, de iis, quibus tibiae os si non integrum, attamen maxima sui parte, vel haud exigua, corruptum, separatum, extractum, renatumque fuit. Eius generis exemplum a chirurgo LA MARCHE se accepisse scribit CORN. STALPART. VAN DER WIEL, *o*) aliaque plura referunt IOANNES DE MVRALTO, *π*) THOMAS BARTHO-LINVS, *ρ*) BOYERVS, *σ*) MAVRIT. HOFMANNVS, *τ*) IO. PAL-FIN,

o) Loc. cit. Cent. I. Obs. 96. p. 391.

π) *Schriften von der Wundarzney Obs. chirurg.* 02. p. 655 seqq. Basel 1711. 8vo & *Eph. Acad. Nat. Cur.* Dec. II. An. III. Obs. 14. p. 287.

ρ) *Act. medic. & philos. Hafniens.* Vol. III. Obs. 1. p. 1. seqq. c. E.

σ) Vid. NICOL. BLEGNY *Zoëtic. Medico-Gallie. An. III. Mens. Nou.* Obs. II. p. 139. seqq. *Genen.* 1632. 4to.

τ) *Maniffa obseruationum, selectiorum Obs.* 23. Tab. 9. fig. 1. 2. p. M m m 2 458.

FIN, υ) & SAVIARDVS. φ) Omnium vero recentissime similes observationes CORNEL. TRIOEN φ*) & in Actis Edinburgensibus DAVID LAING, G. CARLYLE χ) ac GVIL. JOHNSTON ↓) prodiderunt. His addo aliam, quam inter plures felicissimas, quibus praefuit, grauiorum incommodorum curationes, simul notauit, supra a me laudatus chirurgus Regius, GÜNTHERVS. Puellae sedecim circiter annorum, ab externa quadam iniuria, vis illata fuerat in crure. Vitium inde ortum, variis, iisque empiricis, auxiliis diu & imprudenter tractatum, cum ingravesceret, ipse demum in consilium vocatur. Inciso statim ampliatioque vulnere, magnum ex integra fere 22 tibia fragmentum separatum esse cognouit, quo extracto, &, ex artis praeceptis, purgato vulnere membroque deligato contigit tandem, vt renascente callo, prior integritas firmitasque cruri feliciter redderetur. Ossis illud fragmentum, inter alia plura rariora morbosorum ossium exempla, seruat Cel. Vir, mihi que multis nominibus colendus D. CHRISTIAN GOTTLIEB LVDWIG, qui pro suo in me fauore humanissime concessit, vt eius iconem hic adderem. *Figura* enim 1 & 2. illam tibiae cariosam partem, separatam integram, anteriori sua facie, posteriorique, conspiciendam sistit.

Etiam in femoris osse, etsi raro, interdum tamen eiusmodi felices curationes factas esse accepimus. CAROLVS quidem BATTVS ω) autor est, militi cuidam femoris os, abscessu corruptum, sublatum ita fuisse, vt ipse persanatus postea incedere, saltare, & munere militari defungi posset. Quodsi

458. in App. ad Eph. Acad. Nat. Cur. Cent. I. & X.

υ) *Loc. cit.* p. 151.

φ) *Loc. cit. Chirur. CXXVI. p. 550. seqq. & Obs. CXXVII. p. 554. seqq.*

φ*) *Loc. cit. p. 116. Tab. VIII. fig. 2. & 3.*

χ) *Vid. Medical Essays and obser-*

uations revised and published by a Society in Edinburgh Vol. I. Art. 23, Icon. Tab. IV. fig. 1. 2.

↓) *Ibidem Vol. V. Part. I. Art. XII.*

ω) *Chirurg. Tr. IV. Cap. 8. p. 275. Conf. & VAN DER WIEL l. c. T. I. p. 392. & A MEEK'REN loc. cit. Cap. 69. p. 332.*

Quodsi autem de toto femore res dubia videatur, atque illius viri fides suspecta; secus tamen erit in eo, quod HVERTVS KOCHIVS α) ad HENRICVM VAN ROONHVYSEN, praestantissimum quondam artis magistrum perscripsit, icone addita, quo, praeter plura minora fragmenta, etiam magnam ossis femoris partem, in virgine octodecim annorum, separatam, nascentemque callo integre restitutam fuisse docemur; inprimis cum ei simillimum ab ISBRANDO DE DIEMERBROECK commemoratum legamus, β) & alio denuo exemplo confirmatum, quod nobis proposuit IO. MAVRITIVS HOFMANNVS, γ) vt alias, quae leuioris momenti esse videntur, in illo osse obseruatas desquamationes, nunc breuitatis causa omittamus.

Quaedam vero adhuc commemoranda veniunt mirabilia similibus sanationum genera, quae in humeri osse fuere animaduersa. Quem enim iam supra laudauimus IO. DE MVRALTO, δ) is etiam vidit in puella duodecim annorum a variolis contractum ossis in humero vitium, arte adhibita persanatum, postquam os longitudine sex digitorum, idemque digiti latitudine, & in medio cauum, exemptum fuerat. Atque alibi legimus ϵ) a decubitu serofi humoris in puella decenni brachium non modo cum dolore tumidum factum exulceratumque fuisse, sed & postea insignem partem, ex integro humeri osse, cum medullari cauo, sepa-

ra-

α] Vid. HENRICVS VAN ROONHVYSEN *Historischer Heil-Curen I. Buch* p. 217. seqq. Nürnberg. 1674. 8uo.

β) Vid. ID. WOLFFII *Observat. chirurgico-medicar. Lib. II. obs. 18.* pag. 212. Quedlinb. 1703. 4to.

γ] *Eph. Acad. Nat. Cur. Dec. III. An. IX. & X. Obs. 176. p. 310. seqq. fig. 28.* Etiam exemplum notatum dignum proposuit GVIL. FABRICIVS

HILDANVS *observat. Chirurg. Cent. IV. obs. 91. p. 370. opp.*

δ] *Eph. Acad. Natur. Cur. Dec. II. obs. 119. pag. 265.*

ϵ] Vid. *Breslauer Sammlung von Natur und Medicin, wie auch hierzu gehoerigen Kunst- und Litteratur Geschichten XIII. Versuch Mens. Jan. 1723. Class. IV. Artic. 10. p. 99. seqq.*

ratam exemptamque fuisse, redeunte priori longitudine, ipsius membri, eiusque robore motuque. Huic non multum absumilem euentum commemorat I. FAWLER, (Z) post continuam febrem imperfecte solutam in puero sedecim annorum obseruatum. Etiam raros & insolitos, harum rerum minus peritis saepe visos, euentus, nouo memoria dignissimo exemplo locupletauit & auxit ipse, quem saepe iam laudauimus, Cel. DV HAMEL. u) Quibus illud mihi adhuc liceat addere, cuius historiam, pro suo, quo me dignatur, fauore, beneuole mecum communicauit Doctissimus Vir D. GOTTLÖB CAROLVS SPRINGSFELD, Saxonico-Ducalis medicus aulicus & ciuitatis Weissenfelsensis physicus meritissimus. Namque pueri sedecim annorum An. 1745. e sella lapsi humerus cum ex superiori iunctura motus crederetur, ex chirurgi sententia, post, eum ad superiorem extremitatem diffractum esse, non inanis nata est suspicio. Breui post eodem denuo in terram delapso, frangitur idem humerus ad inferiorem finem. Etsi autem, ut fertur, a chirurgo, cuius curae commissus erat, aeger rite tractatus fuit, tamen deinde accidit, ut in medio superioris brachii tumor, dolor, inflammatio, suppuratio, & tandem sinuosa vlcera existerent. Postquam vero chirurgus per nouem circiter menses, sine sperato leuamine, illi curationi praefuisset; mutato consilio, alius artis magister vocatur An. 1746. Hic initio Iunii mensis, cum ex mox allatis symptomatis vitium in osse latere colligeret, immisiss in utriusque vlceris sinum turundis, hunc ampliatis magis distenditque; & diligenter explorat. Hac ratione de ossis carie non modo, sed & de secedentibus quibusdam & labantibus ossis fragmentis certior factus, scalpello sibi viam fecit, per

[Z] *Philosoph. Transact.* no. 312. u) *Loc. cit.* An. 1743. pag. 367. & *the Abridg. loc. supra cit.* & *Pl. seqq. c. f. edit. Paris.* XVll, fig. 179. & 180.

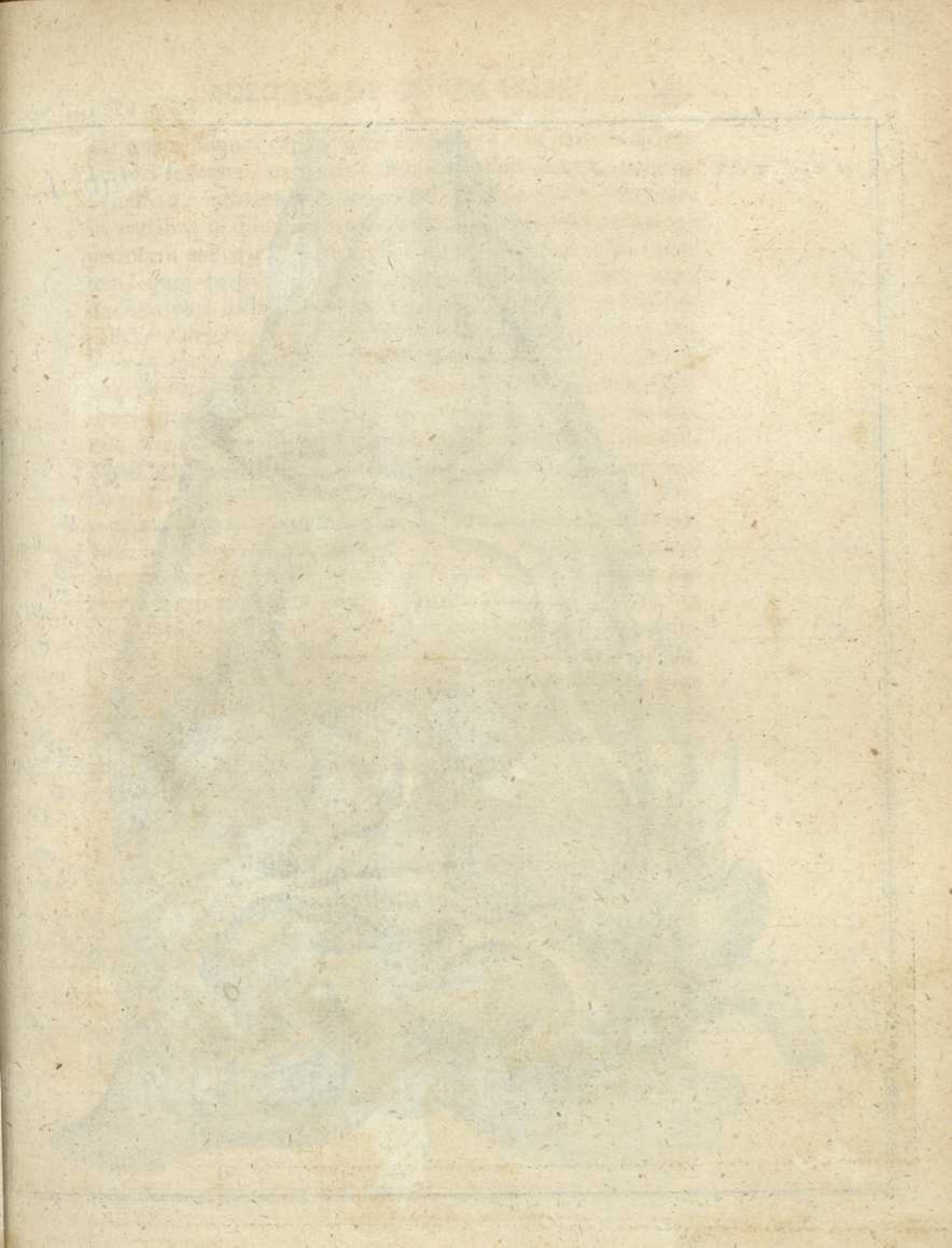

W. ROSS. H. E. de art. ped.

Tab. I.

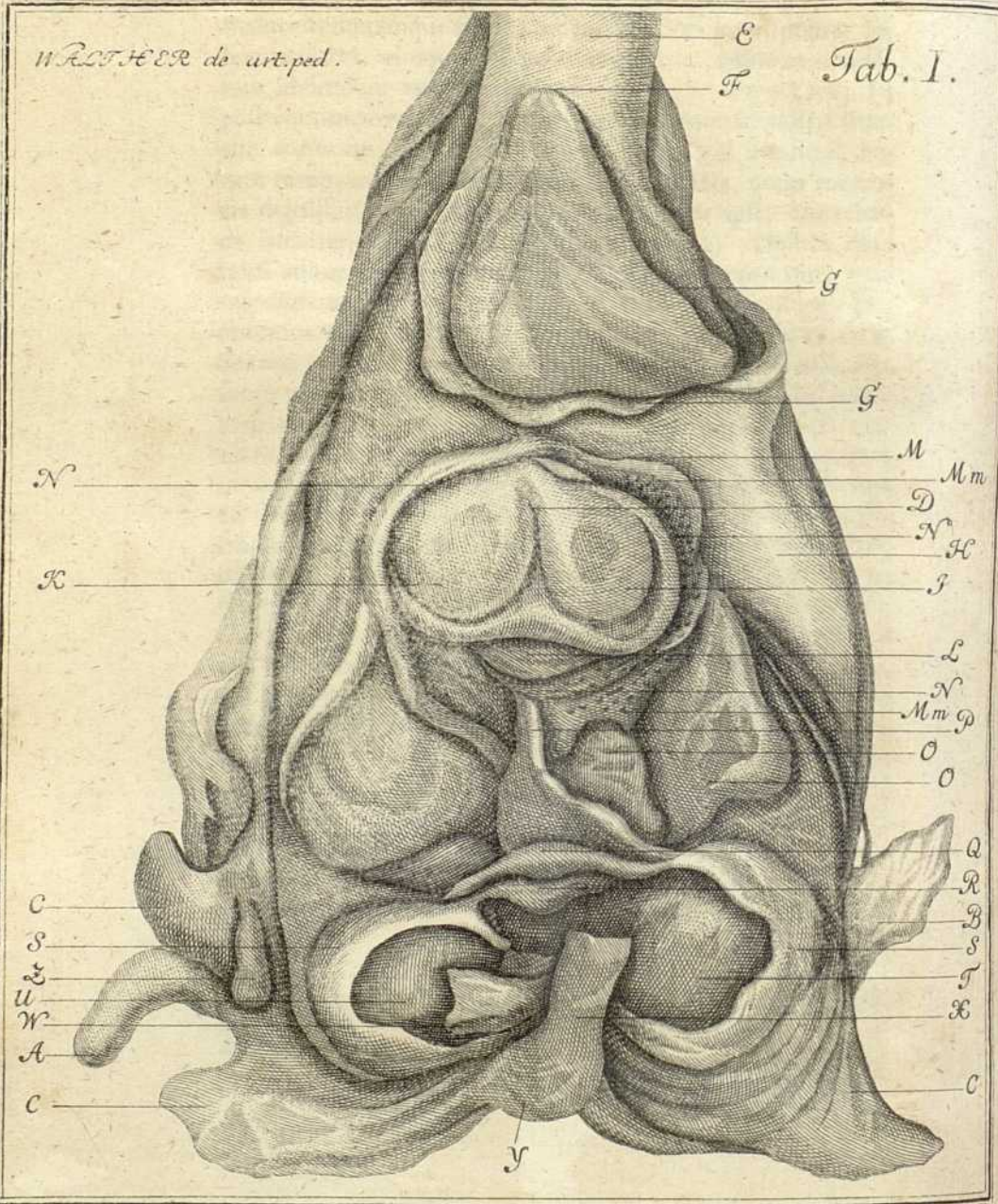

N

K

C
S
E
U
W
A
C

y

E
F

G

G

M
Mm

D
N^r
H

I

L

N
Mm p

O

O

Q
R
B
S
T
X

C

per quam aliquot cariosi ossis fragmenta, in parte inferiori humeri separata, excmit. Renascentibus itaque, naturae beneficio, in iuuenili, nec vitiosis succis repleto, corpore, iis partibus id simul contigit, vt a parte inferiori versus superiorem callus nasceretur, qui omnem mediam ossis partem, quae forte neque vno, neque altero suo fine, cum duobus eius ossis extremis prius glutinata fuerat, e sede sua pellere videbatur; cum specillo immisso illa mobilis & labescens deprehenderetur. Itaque chirurgus noua sectione ampliatur vulnus, & quod ex ipso nascente callo, illi ossis fragmento accretum erat, hoc cum eius exitum paululum impediret, arte remouebat. Qua re etiam id obtinuit, vt die XV. Mens. Oct. eiusdem anni mediam eam ossis partem integram, cum aliis quibusdam fragmentis, eximeret feliciter, sine magno aegri incommodo, dolore, aut sanguinis profusione.

25 Hoc facto, vulnus denique ipsum breui purgatum glutinatunque conspiciebatur, cum sub finem mensis Nouemb. aegro prior brachii integritas restituta esset, ita tamen, vt paulo breuius esset. Os illud medium separatim exemitunque, & latior quaedam non exigua squama, hic aeri incisa, naturali sua magnitudine apparet. Conspicitur enim *icone* 3. & 4. mediae humeri partis facies anterior & posterior, aliusque squamae ab osse reliquo secedentis facies aduersa *Figura* 5, auersa vero, *Figura* 6, exhibetur.

Plures nunc non addo similium curationum euentus: 2) qui enim a nobis nunc allati fuere, ii certe poterunt sufficere, tum ad intelligendam mirabilem illam naturae vim, quam in sanandis morbis exercere solet, tum & ad calli nascentis obscuram rationem paululum cognoscendam; quam si nec inde quis colligat capiatque, forte tamen illud intelliget,

3] Conf. A MEEK·REN l. c. Cap. 69. p. 328. *Eph. Acad. Nat. Chr.* Dec. II. An. VI. obs. 233.

schol. p. 358. seqq. HENRY FRANÇOIS LE DRAN *Observations de Chirurgie* T. I. obs. 53. p. 364. seqq. a Paris 1731.

get, solo periosteo, vt membrana, eam rem fieri confici- que non posse; siue pars quaedam corrupta mortuaque a reliqua sana separanda est, siue, quae secessit, restituenda. In hac autem sententia eo magis confirmor, si non modo ea omnia, quae haecenus proposui, considero, sed et, si simul paulo curatius perpendo ossium cum aliis mollibus partibus similem fere fabricam esse, vitam, morbosque; vasa ad ossa transire & per ea dispergi; diploen inter ossium laminas bracteasque excurrere; si quis rubiae radicem comederit ossium colorem mutari; papillulas per foramina terebrando facta recrefcere, quae paulatim ossescunt; succum tartareis aut si mauiis ossileis particulis refertum per ossis vasa tubulosque fluere; & quae sunt similia, alio tempore a nobis prolixius distinctiusque exponenda. Quae cum ita sint, & cum inde 26 satis superque constet, vitalem humorum circuitum, vti in aliis partibus, ita & in ossibus fieri; cur non & in iis singularis naturae succum elaborari & confici credamus? quo & illa, si fracta fuerint, postea coeant ac ferrumentur. Ad molliorum enim partium vulnera, carne replenda glutinandaque, sufficere, ex ipsis exsudentem, laudabilem succum, concedimus omnes: cur igitur non & in ossibus idem fieri posse adfirmemus? siue collisa ea fuerint, siue fissa & fracta. Ipse enim callus, est modo ossis quasi cicatrix. Haec autem res ipsius adhuc Cel. DU HAMEL testimonio potest confirmari.) Is enim, etsi omnes, quas in ossibus deprehendimus, naturales morbosasque mutationes a solo fere periosteo fieri, hocque ex molli flexilique membrana in cartilaginis ossisque duritiem cogi contendat; tamen succum, quem ossificum vulgo vocant, per periostei vasa motum & cum horum lateribus concretum, eam potissimum rem efficere simul adfirmat. Itaque cum in aliis omnibus, nouae opinionis

1] *Loc. cit.* An, 1743; p. 88. seqq. edit. Paris.

Πασην Tab: II.
de art. ped.

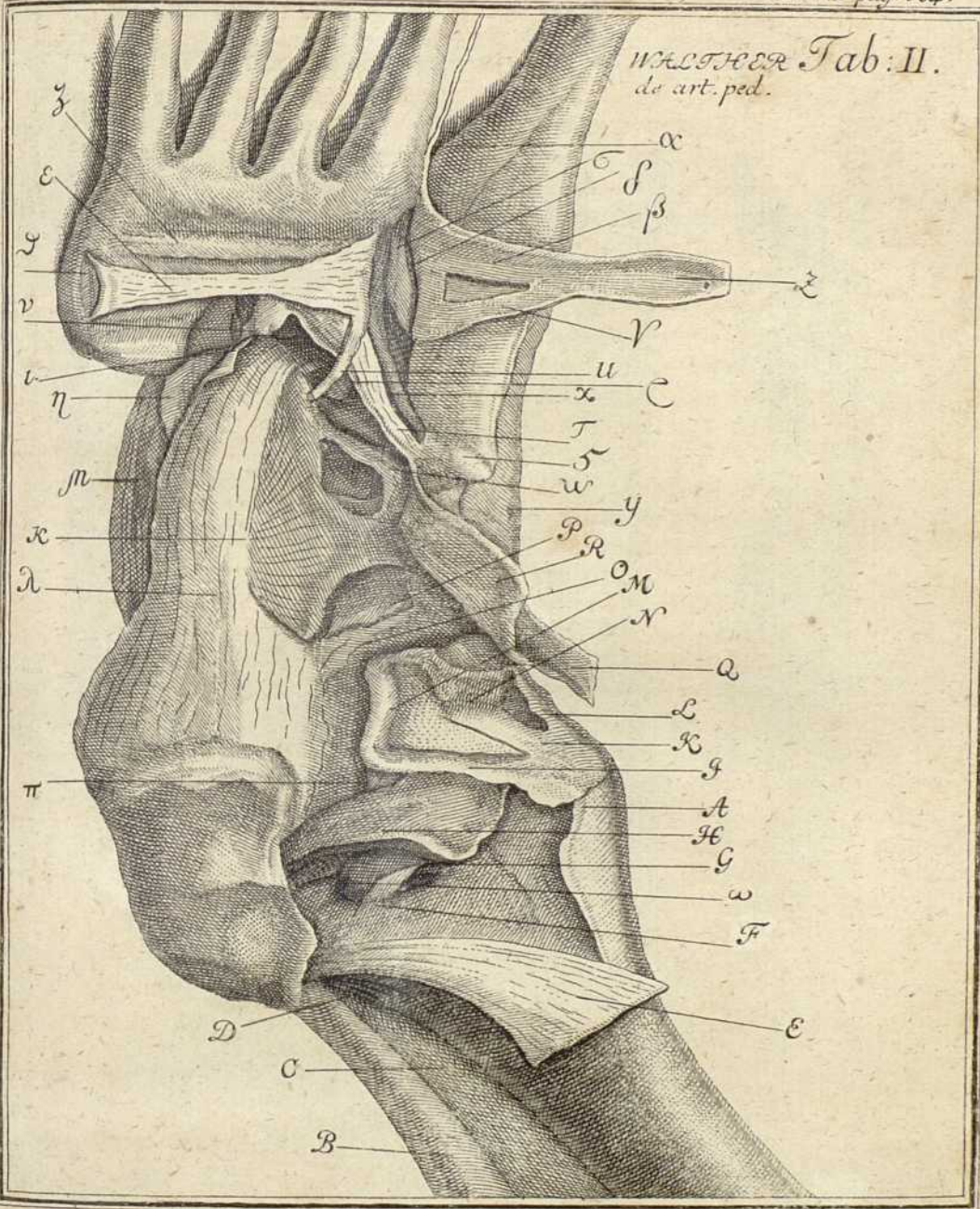

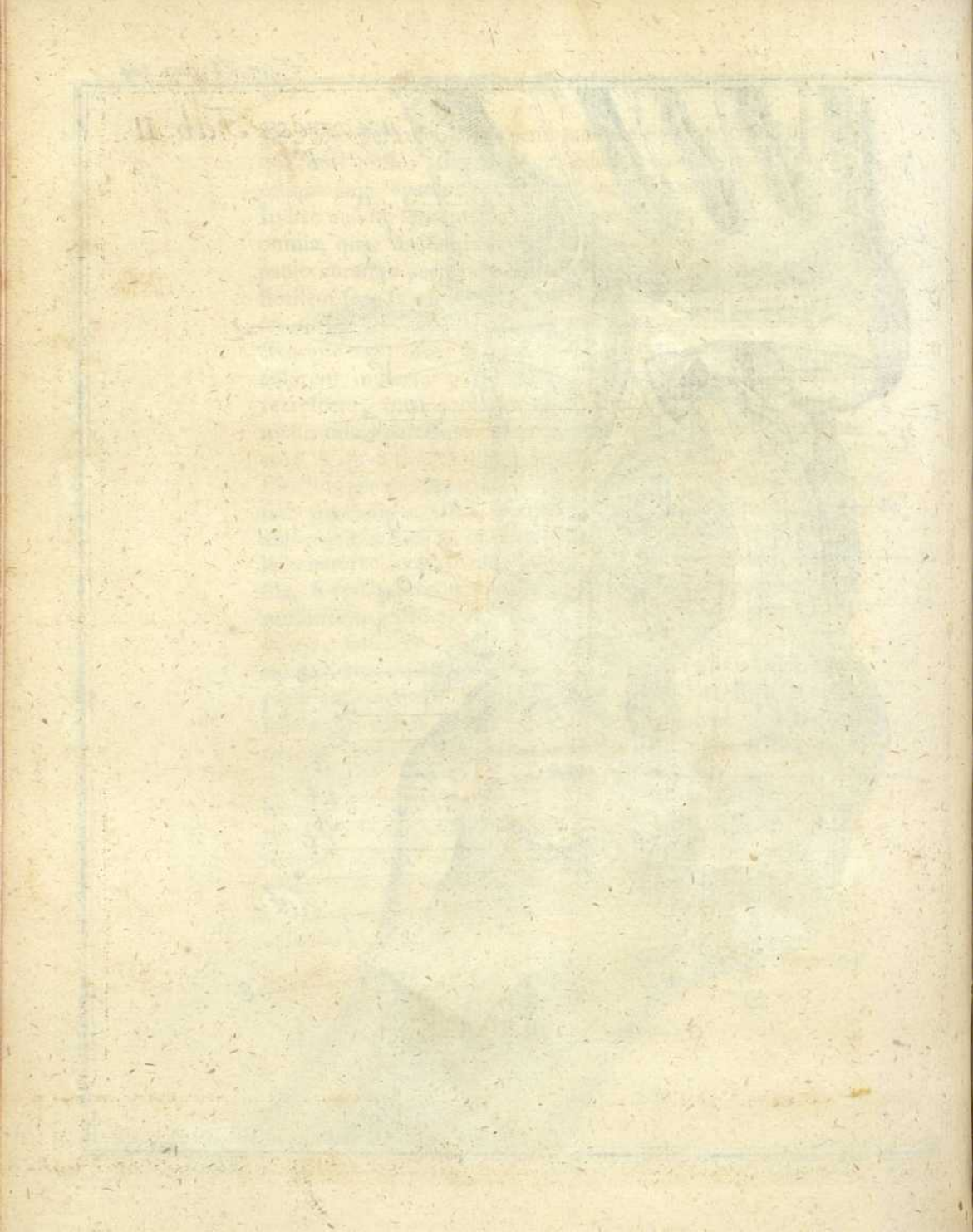

...hoc tota suo non...
...quibus...
...a...
...quibus...
...suis fili...



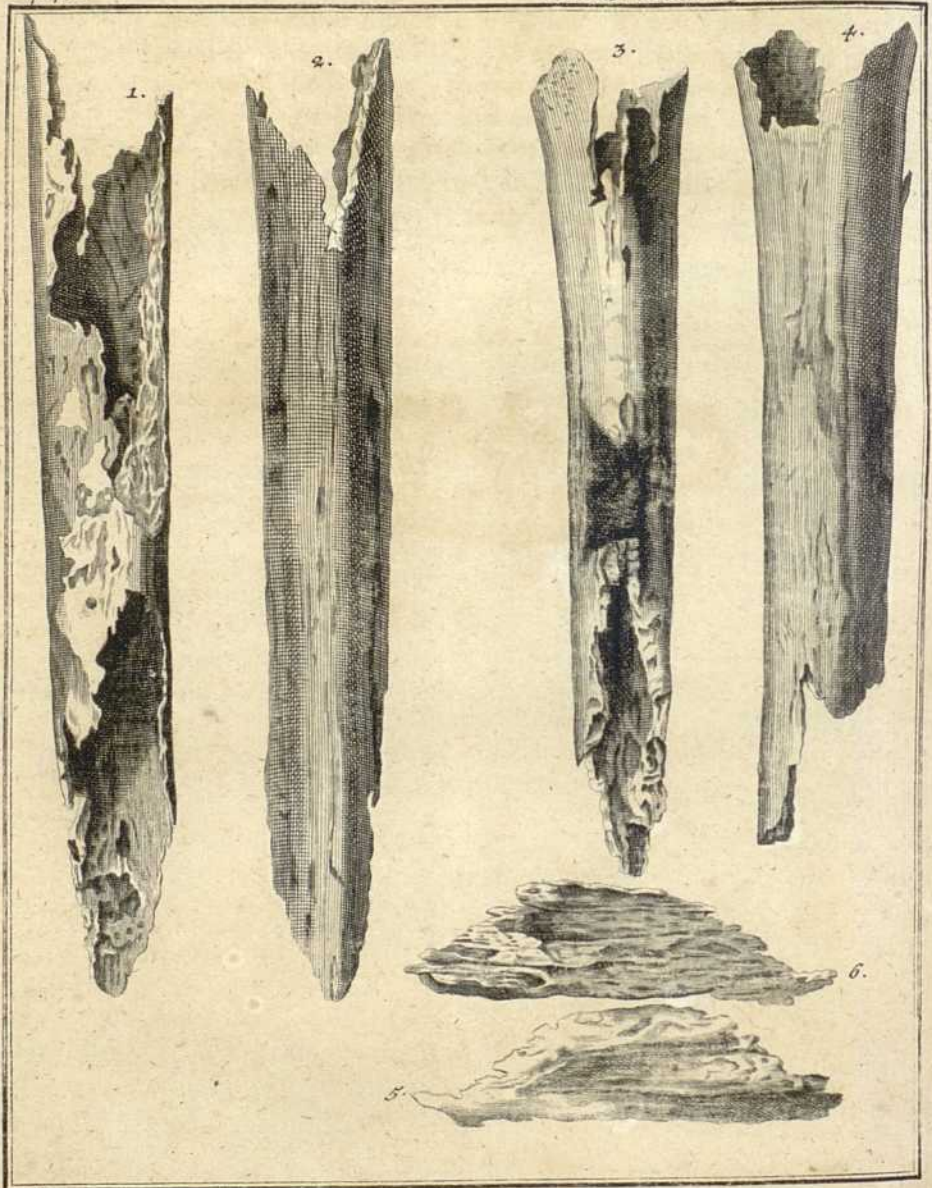

opinionis Autor a recepta sententia longe aliena proponere videatur, hoc forte vno non obscure innuit se eundem naturae succum, qualem nos, admittere. Hoc autem dum facit, in aliene re a veteri opinione recedit, quod illum huius succi motum & concretionem in solis periostei fibris vasisque fieri dicit, quem nos, cum aliis pluribus, in ipso osse, aut inter eius fibras bracteasque fieri posse atque debere arbitramur?



opinionis auctoritate receptis sententiis locis aliis proponere
videtur, hoc forte non debent fecerit fecerit
restitutione pueri nos habuerit. Hoc autem dicitur
in fine de a veteri opinionis receptis, quod illis hinc
etiam de corruptione in locis peritissimis hinc
hinc non quod per nos, sed per quosdam, in locis
inter eius libris habetur per hunc alios, et
alios.



Tab. III.

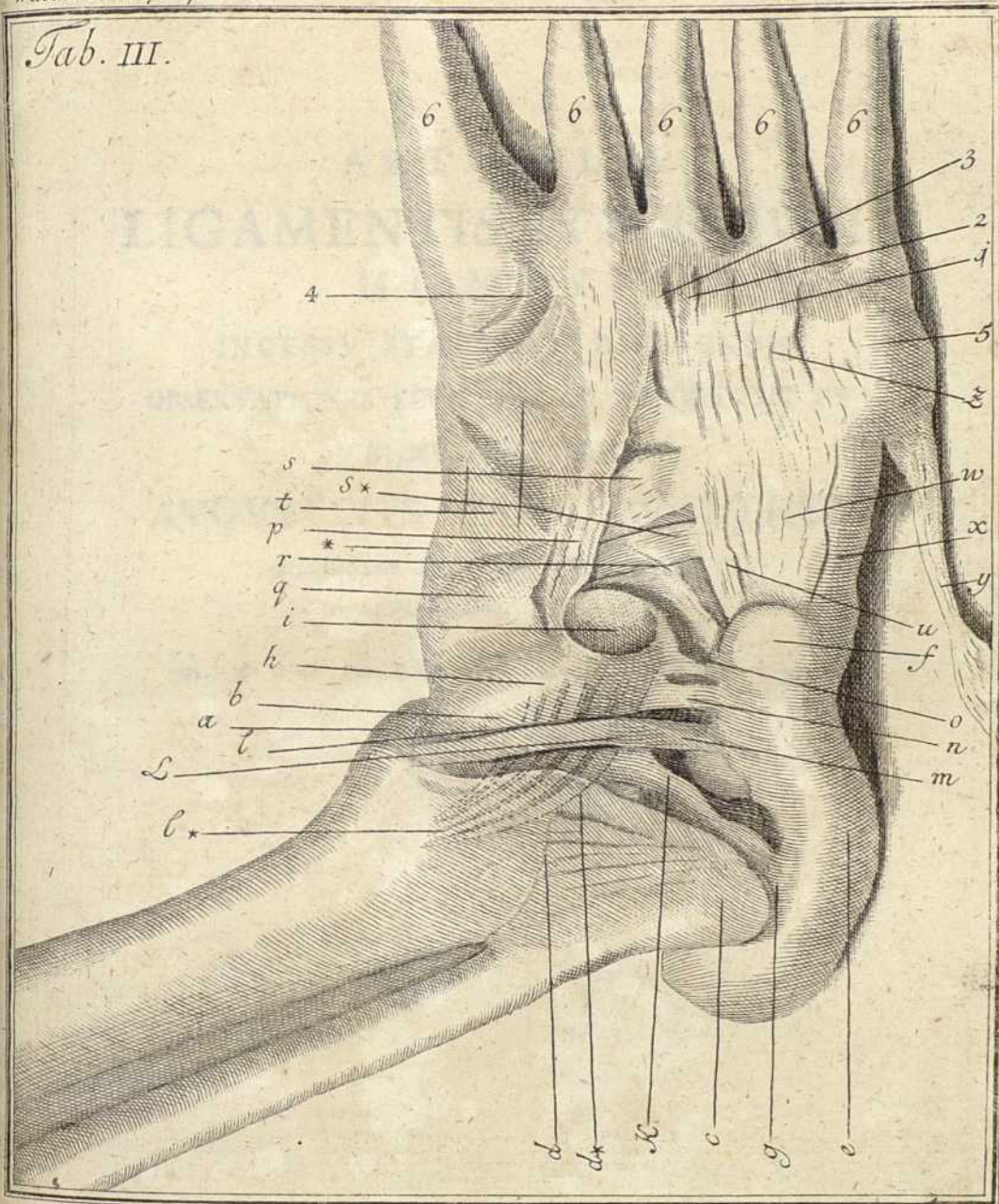



D E
ARTICVLIS
LIGAMENTIS ET MVSCVLIS
HOMINIS

INCESSV STATVQVE DIRIGENDIS
OBSERVATIONES FECIT DENOVO RECOGNOVIT ET
ICONIBVS ILLVSTRAVIT

AVGVSTINVS FRID. WALTHER

ARCHIATER, PROFESSOR ANATOMIAE ET
CHIRVrgIAE PVBLICVS.

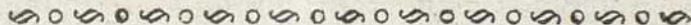

L I P S I A E
1 7 2 8.

D E
ARTICULIS
LIGAMENTIS ET MUSCULIS
HOMINIS

INCESSU STATUQUE DIRIGENDIS
OBSERVATIONES ECCE DENVO RECURRENT ET
CONTRA ILLUSTRANT

AVGVSTINVS FRID. WALTHER

ACADEMIAE PROFESSOR ANATOMIAE ET
CHIRURGIAE PVDICVS



1792
1792

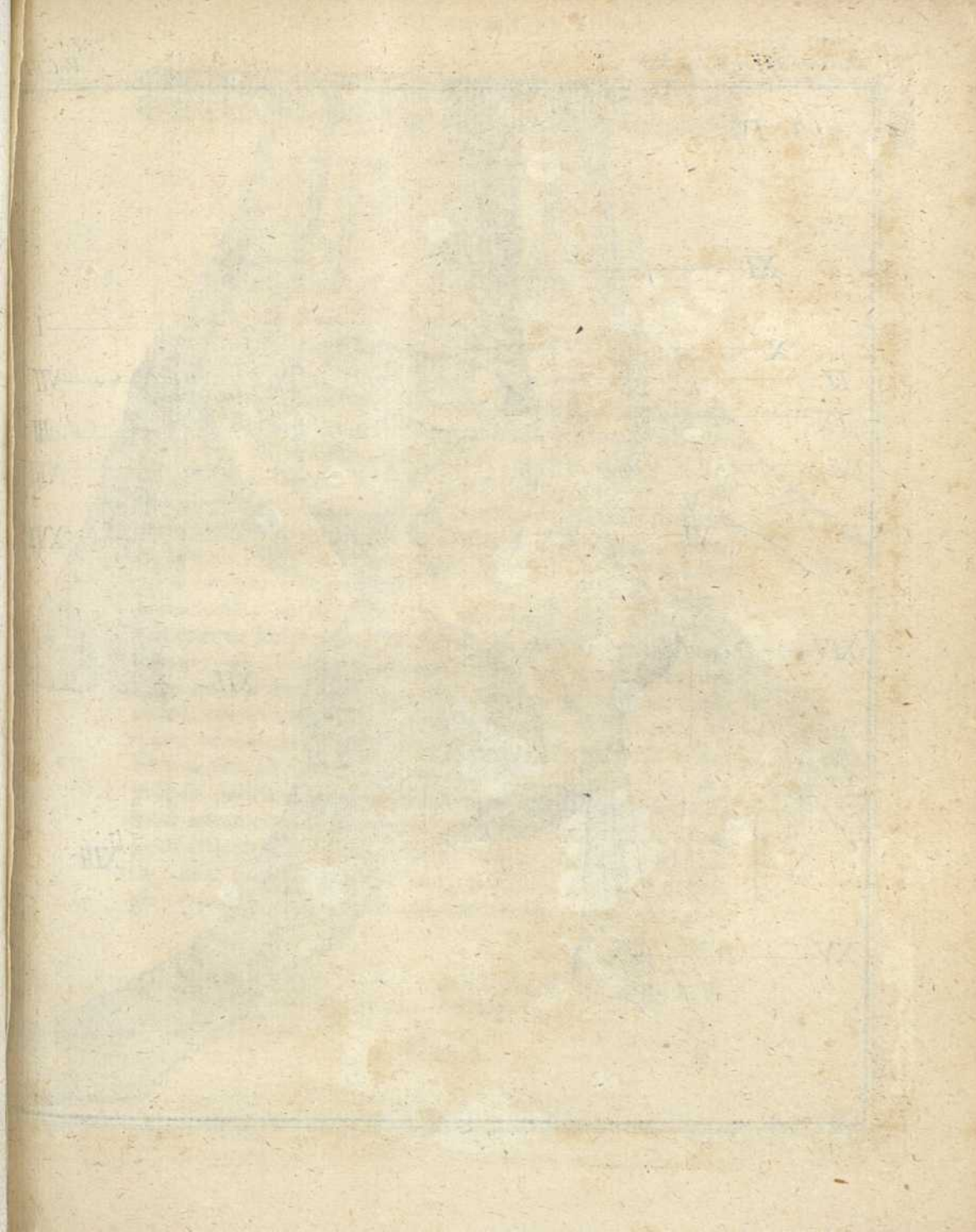

Tab. IV.

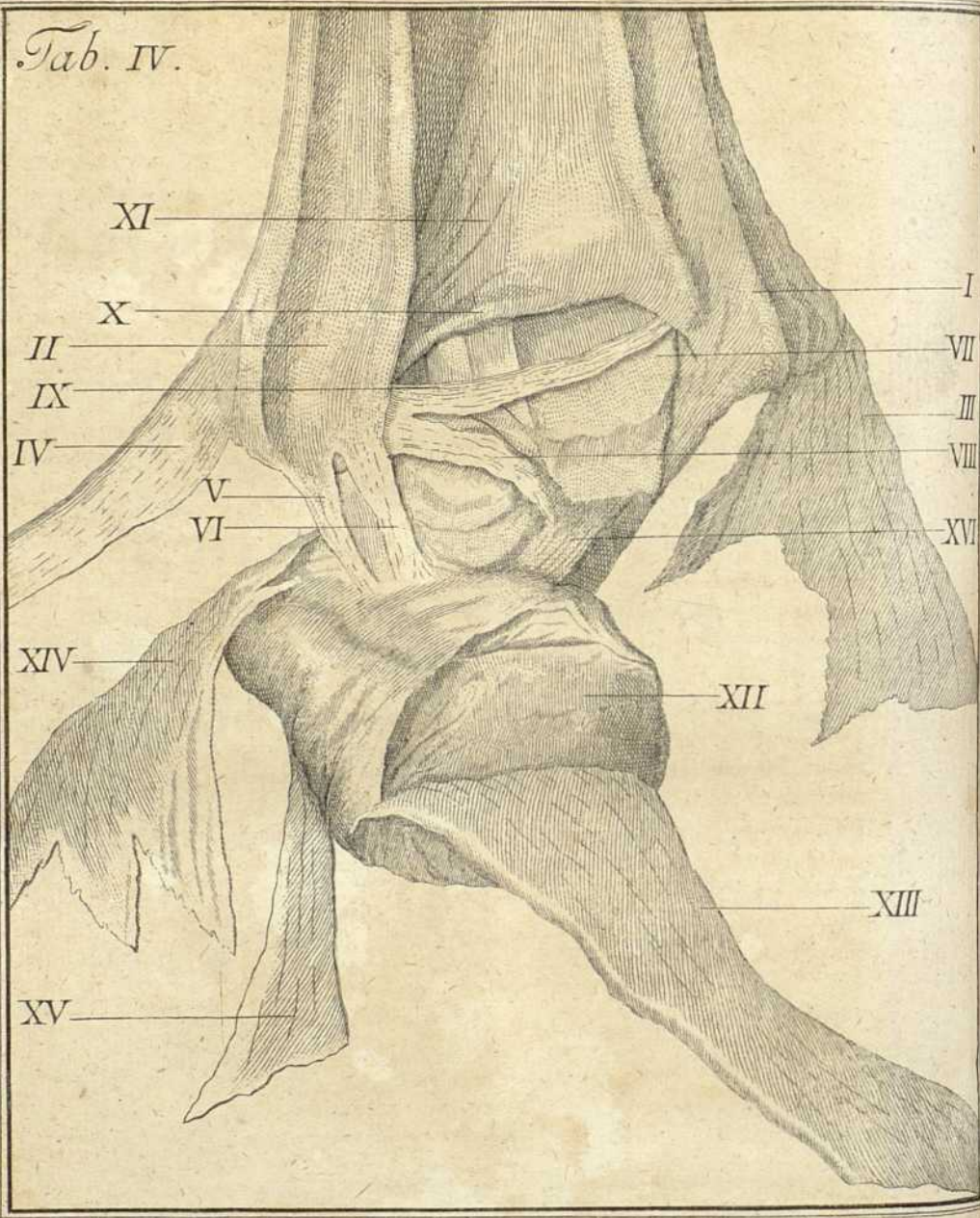



P R A E F A T I O.

Si antiquissimi artis salutaris doctores, tam frequenti studio, cultrum anatomicum humanis cadaueribus dissecandis adhibuissent, quanta ingenii vi excelluisse eos legimus, nulli plane dubitamus, quin inter alias doctrinas, etiam illam de homine, a Graecis maxime, perfectam, elaboratamque accepissemus. Illi enim, quoad ex eorum ingenii monumentis, quae ad nostram aetatem pervenerunt, colligere licet, inter alia, perinde de ossibus & articulis, ac de musculis, admodum acute cogitarunt, folliciteque scripserunt; & quo rarius corpora humana inciderunt, eo curatius tam partes externas, quam interiores sedes ipsos descripsisse, GALENI, auctoris gravissimi, testimonio comprobamus. Quamquam enim ad comparatam, quam vocant anatomen, is saepius appulisse animum videatur: tamen clarissimorum virorum doctrina instructus, nec propria peritia deslitutus, multa apte fuseque disseruit. Is inter innumera, & in magno, quod scripsit, opere, cum genu articulum, vinculis idoneis confirmandum, meditaretur, quae proxime huc spectant, passim, & quidem ita egregie suppeditavit, a) vt iis quod adderent, posterius vix haberent,

a) Anatom. Administr. L. 3. c. de usu part. c. 15. It. L. 2. de
10. Item L. de ossibus c. 22. It. Fracturis.

rent, nec recentiores anatomici in hac doctrina eum sequi 4
 dedignarentur. Quae praecipua ligamenta a GALENO
 relata accepimus, & posteris saltem temporibus, in articulo,
 alii gracile & mucosum *b*); alii cartilaginum lunatarum vin-
 cula *c*); nonnulli glandularum mucosarum contextum, *d*)
 a doctoribus, in expositione articuli commemoranda, aut
 interiorum ligamentorum decussem praedicandam *e*), deni-
 que quidam *f*) inferius molae ossis, ligamentum, a superio-
 re tendine musculorum, qui tibiam extendunt, discernen-
 dum esse existimaverunt. Quare de toto pede, ad incessum
 quidem aptato, dicturi, & genū internū seorsim illustraturi,
 nunc illa vincula demonstrabimus, quae passim aut antiqui,
 aut recentiores in articulo cognoverunt; deinde gracile &
 mucosum ligamentum, Tab. I. P, quod celeberrimus RY-
 SCHKIVS *) patellae ossi adscripsit, ad usum accommoda-
 bimus, quem potius pinguedini, & transverso ligamento,
 perinde ac lunatis cartilaginibus sustinendis, aliquando prae-
 bet: simul vero, & inter plura, exiguam in genu flexo con-
 versionem expendemus.

Inde ad omnes articulos pedis devinctos, & incessu 5
 statuque hominis dirigendos conversi, non solum exquire-
 mus, quae in articulis tantum non omnes anatomici explo-
 raverunt; sed etiam cum his coniungemus, quae vel a ne-
 mine tractantur, vel a paucissimis scriptoribus, nec nisi bre-
 viter admodum, & concise descripta, neque idoneis illu-
 strata

b) VESAL. de corp. hum. fabrica
 L. II. c. 61. FELIX PLATERVS Tab.
 Anatom. c. de ligamentis tibiae,
 CASP. BAVHINVS Theat. anatom.
 ISE. DIEMERBROECK anatom. corp.
 hum.

c) THOM. BARTHOLINVS anatom.
 L. de ossibus c. 21.

d) CLOPT. HAVERVS in osteolo-
 gia discursu 4. MORGAGNVS Aduers.
 anatom. II.

e) LAVR. HEISTERVS in com-
 pend. anatom.

f) ARCHANG. PICCOLHOM. Ana-
 tom. Praelect. II.

*) Thesaur. Anatom. VII. Tab.

strata figuris, exhibentur; subinde proprias nostras observationes adjecturi, & luculentius de singulis dicturi. Et si vero GALENUM g), praeter tria ligamenta pedis communia, & praeter orbicularia ac fibulae vincula, qualia fere Tab. III. d, d* cernuntur, etiam ligamenta g, k, m, q, & Tab. II. tali ossis calcisque ligamenta H, I, eum commemorasse opinemur: tamen, quia penes ipsum plura comparatam anatomen redolent, potius alium seclari doctorem, artis nostrae principem, tutissimum erit. Inter anatomiae instauratores, qui seculo sexto decimo floruerunt, ANDR. VESALIUS, anatomica peritia veteribus superior extitit, nullique excellentissimo etiam ingenio hac arte cessisse dicendus est. Qui cum omnem perficere artem, & quae in GALENI scriptis desiderabantur, multa exercitatione emendare, & augere laboraret, tum communia pedis ligamenta, & illa, quae ad fibulam pertinent, ac longe plura, quae in tarso, & reliquo pede habentur, memoriae prodidit. Neque illo labore superfedere scriptor disertus poterat, quod omnia, cum ad motus securos, a viventibus praestandos, tum ad chirurgiam faciendam diligentissime praepararet. Quam ob rem cum is nexum ossis tali seorsim peruestigaret h), ab internis partibus vinculum cartilagineum detexit, quod astragalum cum interno malleolo colligat; & ipse VESALIUS, si verborum sensum cum anatome comparare licet, ea, quae Tab. II. J, K, L, apud nos disjuncta visuntur, sub vno fere nomine comprehendisse intelligitur. Deinde, alterum Tab. III. k. ligamentum, ubi cum fibulae malleolo os tali connectitur, in medium is protulit: tertio, aliud, & insigniter cartilagineum, a tali ossis parte externa positum commemoravit, & eo ipso m, n, o, quae Tab. III. conspiciuntur, indicavit: Quarto, naviforme os peculiari liga-

g] Anatom. Administr. L. 2. c. 10. h] L. 2. c. 61. L. 1. c. 33.

ligamento cum tali capite conjungi, & eodem, quippe ex tali ossis cervice nato, ac cartilaginoso, universum ambiri articulum perspexit; ita vero zonam cartilaginosam q, quam & ligamentosam postea vocabimus, illum declarasse censemus. Sed praeter ea, quae modo diximus, is vinculum transversum e, quod Tab. II. delineatur, adjecit, & alio, calcaneum cum cubiformi osse combinatum voluit, quod etiam articulum amplectitur; nec sub illo aliud cognoscere potuit, quam quod Tab. II. & III. in partes, u, w, x & Tab. II. z, λ, μ, pinguibus striis interstinctas, jure quodam dividitur. Membraneum etiam ligamentum S^a a tali ossis cervice, in cubiforme demitti, ille invenit; id enim Tab. III. ab ligamento p, ubi caput tali eminent, & icone plures ob causas nonnihil denudatum cernitur, oblique descendere solet. Ad haec vinculum S, Tab. II, a tendine muscoli tibialis postici T, GALENUM distinguere debuisse, i; ipse contendit. Neque vero plura in horum ossium, atque in cuneiformium nexu is spectavit; sed reliquas ipsorum superficies cartilagine nudas cognovit, nihilominus easdem in angulis & commissuris, cartilagine compaginatas vidit; cetera vero omnia ligamenta, in metatarso, & digitis, sicut in manibus se habere is arguit. VESALII vestigiis FELIX PLATERVS (k); & CASP. BAVHINVS l), ADR. SPIGELIVS m); & ISBRANDUS DIEMERBROECKIVS n) utcunque insiterunt. IVL. CASSERIUS^{*} ligamentum, quod a longo calce provenit, & ad pedium excurrit, in infimo pede distinxit. Ex his pleraque, quae modo retulimus, in aliquem ordinem redigere studet Cl. IOH. SALZMANNVS o): nec is sine omni successu plura fecernenda rectius statuit; sed multa scitu digna omisit, & rem justo brevius tradidit, a nobis plenius & clarius exponendam. Annularis L tractum, superius recte delineavit BARTHOL.

EVST.

i] L. 2. c. 59.

k] lib. cit.

l] lib. cit.

m] de humani corp. fabrica L. 3.

n] Anatom. L. 10. c. 6.

*] Tab. Anatom. 43.

o] Dissert. de articulationibus artuum.

EVSTACHIVS p), sed infitionem ejus, in locis inferioribus, & plures ejus conditiones neglexit. Ad haec internum H Tab. II, sed imperfecte hic pinxit: imo justo longius est ligamentum, quod alio loco, a naviculari osse ad cubiforme, & externum metatarsi os excurrere, ipse supposuisse videtur. Neque vero ligamenta, quae in toto pede extremo visuntur, permixte & confuse, sed appositissime collocantur; tantum maximopere ea invicem differunt. Nam alia tenuia, alia crassa habentur; &, quae crassitie eminent, ea vel lata vel teretia spectantur; multa ex utrisque cartilaginosa & compacta sunt, alia ad membranarum formam accedunt; ipsa denique recta, aut obliqua, aut transversa; vel in pedis planta, vel in superiore pede, & quidem in uno, aut altero latere confita esse observantur. Quae sicut obiter a paucis anatomicis tractata fuerunt, ita nonnulla vincula nec ipsi adverterunt; & reliqui scriptores de cunctis, licet artificiosissime digestis, penitus silere solent. Altera igitur demonstratione operam dedimus, ut praecipuae omnium, quae ante nominavimus, vinculorum conditiones, perinde ac partes tendinum musculorum peronei longi, & tibialis postici, prout quam frequentissime cuncta disponi solent, verbis figurisque exprimerentur. Curavimus etiam inter alia, ligamentum praestantissimum, quod a pede inter no talum communit, ac proprium verumque annulare tendinum extensorum est, a communi sedulo distingueretur, & alia notatu digna ligamenta, Tab. II, F, seu Tab. IV. num. VIII, pariter IX, XV, cum pluribus, Tab. II, r, s, z, quae illi celebriores anatomici omiserunt, & omnino distincta cernuntur, simul exhiberentur; denique, ut nihilominus in reliquo pede extremo, complurium articulorum vincula parerent, quorum copiam alii quoque scriptores fecerunt.

Postquam haec ita de articulis, & quidem in tuto incessu statuque hominis, aut agendis, aut confirmandis exposuimus, musculos etiam, qui ad propositum proxime spectant,

p) Tab. Anatom. II. fig. 12. interprete IOH. MAR. LANCISIO.

stant, ob utriusque doctrinae nexum subjecimus; praesertim, cum usum reciprocorum musculorum, quem illi in gressu statumque habent, a directo ipsorum motu eo magis distinguere, & luculentius comprobare animo meditaremur, quo magis IOH. RIOLANVM q), ubi modo de coxendice, per spinae dorsi musculos dirigenda, modo de abdominis musculis, istam agitantibus disseruit, his ita solis, exigueque expositis, acquievissse, paucos praeterea anatomicos paulo obscurius illius motus subinde meminisse r), reliquos, & pene multos, silentio ipsum praeteriisse deprehendimus. Neque vero omnes musculos, quos actioni singulae destinari cenlebimus, ita in frequenti doctrina contuebimur, quasi vero, simul & semper, inter flectendum, aut erigendum artus, illi ingentem movendi virtutem exercerent; aliquos enimvero musculos non raro major angulus, quem ossa formant, ad contrahendum ineptos reddit; quemadmodum de musculo popliteo, recto femoris, tibiali utroque, & longe tibialibus jure meritoque arguitur; deinde alios ipsorum obliquior positus ab opera conferenda interdum detinet; sicut inter alia de gluteo maximo, in statu corporis erecti, pariter de abductoribus femoris musculis experimur: postea, nonnullos varia status conditio, & gravitas, imo arbitrium hominis, quin convenirent, nonnunquam respuit; sic de flegendis, & adhibendis in statu, flexuque genu, e. g. aut utiliore musculo bicipite & externo, aut internis magis commode, vel tandem omnibus, cum pari utilitate contrahendis, qui articulum genu flectunt, id inter alia motuum permulta articularumque exempla declarant. Nunc & IOH. ALPH. BORELLO s) homines, in positu erecto, musculorum omnium antagonistarum actione tonica haud conservari, largiamur: hos nihilominus musculos, ligamentis articularum, utcumque distentorum, haud mediocriter succurrere, imo tam carnes intentas, contractasque, quam ligamenta, sibi reciproce, etiam in

q) Anthropogr. L. 5. c. 36.

s) Lib. de motu animal. prop.

in positu corporis erecto prodesse, id nisi in hoc casu, & in femoribus, duriores, statione quidem factae carnes significarent, aut ligamentum annulare pedis inde intentum creberrime idem comprobaret, vel sequens exemplum luculenter declararet. Exploravit ingeniosissimus ille BORELLVS, quod si brachio extenso, & horizonti aequi distante 26 librarum pondus, deinde vero, si cubito in eo situ perseverante, sed humero ad perpendicularum pendente, 33 librae sustineri possint, tunc in simili, & in utroque femoris tibiaeque positu, quando ille eadem experimenta olim instituit *r*), in primo casu musculos tibiae 67, in altero tantum 31 librarum pondus servare comperit: ex quo eruditissimus ille auctor incrementi in unius generis experimentis, atque decrementi, in alteris cogniti, rationem expositurus, rem incompertam, nihilominus in remotis a centro tendinibus musculorum, qui tibiae flectunt, quaerendam esse contendit. Quodsi vero is ad vincula praestantissima, quae in genu disponuntur, animum applicasset, maxime illam, penitus extensi totius pedis, vim majorem, ab adstrictis in positu, quem ipse delineavit ligamenti decussantibus; sed exigue flexi pedis virtutem, inter alia vastis musculis intentis derivasset: quemadmodum tractatione de pedis musculis elucescet. Etenim, ut omnis in quaestione tolleretur difficultas, res minime ex eo deducenda prorsus erit, quod, in utroque casu, tibiae musculorum origines in ipsa coxendice immutatae persistant: at eorum origines, qui cubitum flectunt, aliter se gerant; siquidem in primis alterum cubiti bicipitis musculi caput, quoad ipsum super capite humeri descendit, in primo casu, nimium, inter extendendum laxatur, in altero autem casu, quoniam id potius intentum superius habetur, ideo flectendo cubito magis ac antea opitulari censetur: quemadmodum Auctor introductionis in Myotomi in COWPERI, novissime editam *u*), cum is in errores BORELLI inquireret, arbitratur.

Nunc

r] Idem prop. 38. Tab. 78. fig. 4. & fig. 5.

u] Londini A. 1724.

Nunc vim musculorum absolutam, ex reciproca, quam vocant, ratione distantiae utriusque, perpendicularis articuli centri, & lineae directionis, atque deinde perpendicularis distantiae ejusdem centri & lineae gravitatis; scilicet, collato pariter pondere, quod articulo imponitur, investigari, scriptores Mechanici praecipunt; etiam alio in casu, cum unus musculus plures juncturas transit, & uni alterique offi in via annectitur, ut ejus vis, quae sustineat pondus, exploretur, tum illi componendas ejusmodi perpendicularium linearum rationes, & into calculo cum pondere conferendas jubent. Neque solum simplices musculos BORELLVS x) taxavit; sed etiam compositorum, sive radioforum, e. g. deltoidei, glutei, & similibus musculorum, movendi indagaturus virtutem, tum is pondere dato, quod appenditur, & angulum musculi externum, atque simul intermediorum musculorum singulum, recte accipiendo, aestimandoque, illam vim determinavit. Cui generali vim musculorum exquirendi methodo celeberrimus VARIGNONVS y), quando is quidem plura contra BORELLVM disputavit, aliam praetulit; scilicet, accipiendas esse in potentiarum lineis directionum, minores, quae ita collatis potentiis similes fuerint, ille monuit; atque tum diagonalem parallelogrammatis constructi, cum utraque linea, sicuti potentia alterutra, cum pondere; vel in casu multiplicium chordarum, duntaxat cum portione congrua ponderis, comparari ipse docuit. Quam quidem propositionem in doctrina mechanica, usum ferre insignem, id elegantissimus auctoris Galli liber, quem modo citavimus, testatur; nihilominus, si eadem via, & ipso opere vires musculorum calculo subducere, quis tentaverit, tum is multo facilius methodo BORELLI, ac collatis invicem fibrarum, & musculorum longitudinibus, ac eorundem, sublimitatibus erui, & computari illas intelliget. Neque hae vires, licet

x) L. cit. c. 14.

y) dans la Nouvelle Mécanique.

13 licet utcumque exploratae eae fuerint, ad illam, aurae motivae, elasticaeque potentiam accedunt, quae exilibus in muscoli sedibus exercetur, sicut BORELLVS in rhombis STERNONIS, aut aliter, & in machinulis, ad acquirendam sphaericam formam, aliquo saltem conatu impellendis, eruditissimus IOH. BERNOULLIVS *z*), eandem auram, efficacissimamque stabilivit; quem & clarissimus PET. ANT. MICHELOTTVS *aa*) inter alios est secutus. Quas machinas complures cum iste auctor doctissimus singulam componere fibram carneam arbitretur, hinc concinno argumentorum nexu ostendit, insensilem omnino, & perexiguam aurae elasticae copiam, nimirum partibus resistentiae, seu ponderis, in calculo definitam, ad notabile pondus sustinendum sufficere; atque inter alia, is hac ratione comprobavit, quod si machinula talis, arcu exiguo primorum minorum triginta, quorum sexaginta unus circuli gradus complectitur, distentus utrinque videatur, tunc vim absolutam elasticitatis aurae ad pondus esse, ut 1 ad 22900000. Vnde pro pluribus quoque circuli gradibus tabulam is construxit, qua in partibus aequalibus ponderis, arcuumque, tam ipsum, quod varie elevatur pondus, quam vires diversae, adhibitaeque, calculo exponuntur. Postea vero, quam haec ita in parte fibrae cognita fuerunt, tum ea, pro numero accepto machinularum, sive vesicularum, pariter occasionem praebent, ut totius fibrae singulae inveniantur vires; par ratio tum habenda omnium in toto musculo fibrarum erit, quippe, quae in fasciculos colliguntur; nisi fortassis fasciculorum obliquitas, aliquam in calculo varietatem, ut nobis quidem videtur, intulerit. Talia ingeniosissimus BERNOULLIVS de nervorum aura, ac si eadem ex aëre puriore elastioque constaret, acute cogitavit, quem alias, in spatiis, in primis exiguis, valde acti-

z) Dissert. de motu musculo-
rum.

aa) Animadvers. ad ea, quae IAC. BORELLIVS Tentam V. de motu musculari scripsit.

vum esse largiuntur omnes. Sunt vero, qui nervorum, in pri- nis spongioforum auram, quippe immediate a sanguine secretam, in nervis, neque mobilem satis, neque in fibris adeo efficacem, elasticamque, vel ita distinctam esse ab aëre ipso, qui in cruore, aut succo fibrarum machinularumque continetur, gravissimis de causis & argumentis contendunt; scilicet, ut melioris notae partium lufatio, vel machinularum distentio inde consequatur; praesertim, cum ipse succus fibrarum carnearum, de perpetuo sanguinis motu participet, qui illam aurae vim admodum infringere reputatur. Quare rectius musculorum motus causam, primo in fibris transversis, quae cum nervis dispersis communicant, appositeque fibras directas attingunt, & fulciant, perinde ac stringunt, deinde vero, in directis fibris, succo elastico turgidis, quaerendam esse, alii crediderunt: inter quos praecclare rem exposuit, acutissimeque defendit Nob. Dom. le BERGER *bb*); cujus doctrinam GLISSONII experimentum, & longe plura, quae affert argumenta, egregie confirmant. Imo vero, quoties carnes in vivis, occasione vulnerum inflictorum, vel post peractas operationes chirurgicas licet intueri nudas, toties easdem, actione propria in se potius redire, quam distendi, nec inter contrahendum, quasi vero aura flatuque tumerent, ipsas expandi intelligitur. Quodsi nihilominus, in quaestione difficili, soli nervorum aurae, vel ejus cum succo carnearum fibrarum in machinulis conflictui, tribuendum quid esset, nec tantum, ab animae viribus, aurae ejusdem augeri virtutem, imo proferri tantam, quae suffecerit, sic, nefas supponere esset, tunc potius in intima, solida fibrarum substantia, ab minore adhuc potentia insignes edi effectus confideremus, atque illa quidem fuit, quam in cavis machinulis clarissimus BERNOULLIVS collocasse videtur. Proinde si latera machinulae istius, e similibus, sed longe minoribus vesiculis componi intelligatur, tunc vis aurae elastica eo minor requiri videbitur, quo magis exilis-

fima-

b) L. de natura humana.

finarum machinarum augebitur numerus. Neque vero hac ratione exhaustam penitus, & satis explicatam rem esse, asserere cui licebit; sed semper in re obscura supererunt, quae e mechanicis principiis haud investigari poterunt; ubi inprimis cum magnitudine motuum, etiam eorundem numerum & proceritudinem, deinde vero contextum cerebri atque nervorum, horumque saepe dubium progressum, nexumque, quem alio loco significavimus *cc*), ac denique plura recte pensitemus, & invicem probe comparemus. Sed praeterquam quod his difficultatibus, & longe pluribus, quas nunc silentio praeterimus, ille premitur calculus, quo quidem ea taxantur, quae haud adeo in sensus hominis incurunt; etiam evidentes articularum motus, ob ligamenta varie digesta, inconstans communiter rotationis centrum praebent, calculumque, quo musculorum eruitur vis, admodum dubium reddunt; quanquam in hocce computandi modo, minime tantae habeantur difficultates, quantas in isto circa minima vereri decet. Articul. femoris tibiaeque, luculentum ejus rei testimonium in tractatione deinceps exhibebit; Ita quoque malleolum externum, uno superiore ligamento *k* Tab. III, altero inferiore VIII, & obliquo IX Tab. IV, deinde vero ab interno latere longe aliter ipsum pedem, vel annulari *L*, vel pluribus vinculis, & inaequali modo conficitis, & ita varia utrinque suffulciri, suo tempore dicemus. Taceamus nunc musculorum robur varium, & arbitrarium, diversamque eorundem insitionem, in ossa factam. Sed, vt ad alia, quae monenda supersunt, procedamus, tibiam cum fibula arctissime connexam, nunc volvi super talum, mente concipiamus; atque robusta licet malleoli utriusque vincula praedicemus: nihilominus sive malleoli, fibulaeque longitudinem invicem conferamus, sive de ponderosiore vecte, aut de insigniore musculorum potentia sermonem faciamus, etiamsi osseos articularum limites, quos ipsa natura posuit, quos nec ossa facile transgrediuntur, simul pensitemus: ta-
men

men aut unum; aut alterum ligamentum, ut saepissime disrumperetur, veremur; nisi fortassis potentes antagonistae musculi, ac tensi eorundem fines, propriis ligamentis, & imprimis inter molestos nixus motusque auxiliarentur, & ipsa sustinerent. Neque solum ligamenta atque musculos, sibi mutuo, inter sustinendum, vel movendum corpus atque artus subvenire, opinamur; sed etiam inter ipsos musculos diversos, &, qui sibi invicem opponantur, unos succurrere alteris, vel saltem, unorum operam, alteros saepissime, quasi suffulcire, id inter articularum flexus, & multiplices nixus, ex varie intentis tendinibus, carnibusque, quae vel tactus sensui obviae sunt, cognoscitur. Quam contractionem musculorum in corpore, partibusque aut consistentibus, aut aliter suffultis animadvertendam, nos reciprocam nuncupavimus; ut ipsam, a magis directa contractione recenter distingueremus, quam ceteroquin musculi suspiciunt, ubi sublato corpore, membrisque, & majori cum libertate, articularum motus peraguntur. Ex quo saepissime alteram, prae altera arduam esse contractionem; imo reciprocam, in singulis musculis, vires, contractione directa majores, aliquando postulare intelligitur. Ita apud BORELLVM ψ), quodsi unius femoris musculi glutei, motu directo 65, sed reciproco, & cum pluribus, 242 librarum pondus sustinerunt, & ita viribus, quadruplo pondere majoribus, juxta illius auctoris calculum, magis quidem correctum, eos cavisse supponitur, quo minus in partes priores, tantum pondus rueret; tum hac quoque meditatione assequimur, sensim, & ab illo quidem positu in erecti corporis stationem revertendo, ponderationem ipsam humani corporis, illas, quas diximus vires, ad multo minores, vel duplas, vel simplas, vel plane nullas reducere debuisse; scilicet, prout axis gravitatis, cum medio, atque supremo femoris capite, convenisse iudicatur. At verò fluctuanti pluribus de causis corpori, scilicet uno pede defixo adscribitur, quod idem, corpus nunquam suis viribus non apte, & pro arbitrio retinere, illi laborent musculi, qui circum

coxendicem atque femur disponuntur. Id ipsum, inter alios, glutei musculi, tanquam ampliter extensi, quoties sic agere opus fuerit, enixissime exequentur; praesertim, quod coxendici, quippe inaequaliter gravi, & oblique ad femoris caput applicatae, & ponderosae, hos musculos opponere valentes plurimum expediverit. Quam igitur de reciproca contractione musculorum doctrinam, verbis subinde attingere, & conferre, non vero omnia rimari exempla, id tractatione, haud quidem mechanica, sed anatomica, de pedis musculis, statu & inessu hominis dirigendis, efficere conabimur. Tandem omnem laborem, quem suscepimus, neque scientiae naturalis peritis, neque studio medicinae ac chirurgiae adiectis, sed maxime, nec auditoribus, curae nostrae commendatis, ingratum futurum esse, non tam speramus, quam certo confidimus,



OBSERVATIONES ANATOMICAE

D E

GENV ARTICVLO.

Cogitantibus nobis saepenumero, qua ratione inter plures corporis humani gestus, tibiae sinibus, nec omnino altis, lubrica femora coerceantur, &, inter magnos articuli flexus, pinguedo, quae sub interiori osse patellae tumet, perinde ac cartilagine lunatae dirigantur, & a nimio tritu omnia defendantur? Cuncta haec ponderantibus, partim ea in mentem venire solent, quae cum plurium doctrina auctorum, qui de articulo scripserunt, fere congruunt; partim alia, quae pauci curiosius investigarunt, nec tamen cuncti ita perfecerunt, aut omnia distincte delinearunt.

Ossa, quae suis extremitatibus in genu conveniunt.

runt, ut aliqua nunc adjicere, & omne ligamentum, quod perennes motus juvat, plenius hoc proponere loco, & quam fieri potuit, icone repraesentare dubitarem. Hoc articuli loco crassissimum femur duo capita insignia, oblonga, cartilagine obducta, incurvataque struit, quae, a priori parte, amplius a se invicem diducuntur, & idoneum finem, pro attollendo, & demittendo patellae osse relinquunt: at ipsa, statim a prioribus partibus inflexa, ultra femur educuntur; sejuncta altiore, rectangulari, & capaci cavitate, quae lateribus asperioribus, nec cartilagineo tegmine lubricis circumferibitur. Ex his capitibus, quod internum est, id prae altero, & externo, plenius a latere cernitur, & inaequaliter tumet; praeterea id infimo loco, ac parte, quae oppositum, & externum femoris caput spectat, nonnihil obliquum, & acclive, proinde aptissimum natum videtur, ut in subjectae tibiae sinu egregie verteretur; sed caput alterum, cum proprio in tibia sinu, cui imminet, magis aequalem, & ellipticam formam habet. Superiori igitur extremitate sua ad femur connectendum, tibia accedit; disco tamen, in quem abit, ad firmiorem extruendum articulum, primo quidem adpectu, ineptum hoc os videtur. Neque vero leviter colligare ossa, & femori capitato conformatos apposuisse sinus, qui in disco tibiae ossis caelantur, sufficit; sed cum maxime, & ne tibia inter articuli motus, aut ab utroque latere, aut ab antica, fallacissimaque parte excederet, vel, leviori de causa alterutrum conjunctorum ossium, & utcumque fluctuaret; ideo melioris notae vinculis, frenisque, ad devinciendum femur, tibi- amque, solers natura utitur. Muniri enimvero articulum, tam externis membranis, quam ex parte contegi, tibiae tarsoque dicatis carnibus, & earum latis, teretibusque tendinibus stringi, id pervulgatum est; sed, ut undique frequens praepediretur infimi femoris excessus, ad hunc finem ea neque valide adstricta, neque aequaliter ordinata, aptaque satis putantur.

Quibus proinde adjuventis quatuor illa ligamenta, ^{Quatuor ligamenta, quae circum articulum sunt} quae in ambitu, & circum articulum disponuntur, longe anteferenda censemus. Nam, ut, praeter graviora vitia, vel praecaveatur ille femoris excessus, qui nec omnino magnus, tamen morbosus est, & dolenter fertur, quem subluxationem vocant, tum, inter haec ligamenta, primo constanter, & pro modo suo, articulum duo lateralia externa figunt, quae longa, & tendinibus simillima, validaque sunt. Ex his unum teres Tab. I. A, ad latus articuli externum adhaeret, & ipsum ab externo processu femoris, sub orbiculari ligamento oritur, atque juxta longitudinem ossium, sub membranarum tegmine, & in tibiae latere descendit, denique in ossis fibulae caput desinit; ac vinculum tenax tria ossa, quae modo nominavimus, conjungit. At alterum B, opposito femoris processu, a latere interno desigitur, & sub orbiculari ligamento, sed priore loco fertur; duplo quidem altero latius, & tenuius, ac quodammodo brevius visum, duobus circiter a summa tibiae digitis transversis in osse finitum. Vtrumque arcte in articulo, quem firmat, ossibus adnascitur, ac tantum permittit, ut circum arcuata femoris capita, os tibiae supremae, cum sinibus, qui sibi insculpti fuerunt, plurimum flexu versetur, parum duntaxat a latere cedat; denique vero assidue vetat, quo minus alterutrum os, toto quo latere suo aberret. Quae duo vincula longum lubricumque articulum, quantum in se est, egregie quidem neclunt; sed ipse jure suo, plura postulare videtur ligamenta, quae inter tot, atque tam varios, ossium crassissimorum nix, motusque, ad totius cruris firmamentum suum ope sua convenirent. Hinc ad ligamentorum externorum numerum, nunc accendendum est tertium, seu omne, & anterius positum, valentissimumque ossis patellae vinculum. Quod os orbiculare, genu praefigitur, & in articulo tantillum prominet, a parte anteriori, globosa, & aspera, proprio ligamento innascitur; scilicet superius ipsum

ampliori, crassoque illi tendini quatuor musculorum, qui
 tibiam extendunt, insitum habetur; atque inferius, id alio
 ligamento, firmo, latoque, & quidem ex tibiae tubere, ad
 ossis ambitum accedente, sustinetur. Idem os, quod ita
 duplici vinculo, robustissimoque sustentatur, scuti, aut os-
 sis sesamoidei vices, easque, pro tibia femoreque secure a-
 gitandis explet. Neque vero his tribus ligamentis praelon-
 gus articulus undique satis munitur, nec ipsi, gravius agi-
 tando, iisdem prorsus prospicitur. Tum enim in vivis os
 rotulae, seu patellae adstringitur, atque firmatur, cum ti-
 biam inflexam, qui extendunt, musculi admodum tenent,
 vel cum iidem, ad corroborandas plurium, & sibi ipsis op-
 positorem actiones egregie conspirant. At ubi patellae os, S.
 vinculumque ejus, simili ratione sicut musculi, extensores
 dicti, laxatur, vel, quod si in sibi proprio femoris sinu ver-
 satile deprehenditur, ut accidit, cum pes unus, aut uterque,
 molem corporis suffulcit; scilicet coxendice, & erectis, sed
 his inclinatis, imo etiam genibus perexiguae flexis; tum, ut
 arcte nihilominus continerentur, nec in utramque partem
 vacillarent ossa, providam naturam merito plura aptasse, &
 supposuisse vincula, apparet. Quare latera, articuli, & ex-
 tremorum ossium, quo valido, & amplo, ac membranoso
 ligamento confirmantur; quod quidem in orbis modum
 extenditur, articulumque investit, tamen ossium commissu-
 ram admodum anguste tenet, & accurate claudit. Igitur
 quartum, inter ligamenta externa, orbiculare dicitur, quo
 ossa extrema, ac totus articulus, tantum molae osse excepto,
 obducuntur; & id lateralia vincula, quae ante nominavi-
 mus, transit, ac cum iisdem cohaeret. Idem suprema, &
 priore sui parte, ubi infimum femur in duo capita abit, prae-
 ceteris locis tenue, & ab tendine, osseque liberum, & la-
 xum est, patellaeque in imo femore sinum, sub tendine
 musculorum extensorum tegit. At sub eo spatio Tab. I,
 inter F, & G, viso, id ex propria sua substantia pinguius, &
duplo

duplo, vel triplo crassius, haud raro redditur, & quasi cardinem articuli, zonamque G, tanquam ex se ipso duplicato factam, & duabus circiter, vel tribus lineis latam; pariter inter insigniores articuli motus, flexilem profert; & haec mollis eminentia, tum sinum patellae in femore antico cingit, tum capita hujus ossis, hoc loco fovet, & demulcet, praesertim cum ex poris, in limbo subinde conspicuis, unctuosum humorem fecernit. Inde orbiculare ligamentum maxime expanditur; sed statim a dextra, levaeque communi illo tendine, figillatim cum eo, qui utrinque a vasto musculo deducitur, concrefcit, & ita plurimum roboratur: At parte articuli postica, id iterum a nexu cum osse femoris evadit, & adeo laxatur, ut capita femoris inter motus, & in poplite, quantum expedit, & commode tollantur. Sic, pro ingenti suo ambitu, hoc vinculum, tam infimum femur, tibiaeque supremam partem colligat, quam eandem tibiam, cum externi fibulae ossis capite concludit, atque connectit.

Nunc in priore articulo, partes, locaque plura notantur, quae tum in conspectum prodeunt, cum resectum orbiculare, & reflexum integrum patellae vinculum, totumque cum disco tibiae suprema, recta linea collocatum fuit, sicut Tab. I. ea omnia videntur. Quare sub media zona G, quam ante declaravimus, ossis patellae est corpus; & quidem secundum sui longitudinem, quam latitudo ipsius superat, quasi scutum, medio tumore bipartitum, & utrinque declive visum. Hinc una superficie I, interna, parum sinuata, altera K, tantillum eminente gaudet: tamen utraque lubrica cartilagine obducitur, ac pro capitibus femoris agitando, rotandisque, perquam apta habetur; praeterea, os formam fere ellipticam in ambitu nonnihil inaequalem servat; siquidem, inter alia, loco inferiore, medioque, id quasi mucrone L instruitur; tamen undique ipsum ab orbiculari,

Facies patellae ossis, & pinguedinis subiectae, in interno articulo exponitur.

ac pingui, & his locis, circa os, tumido ligamento M, dehiscit, scilicet fulco N interjecto, qui ad formam ossis molae, ambitumque ejus accommodatur, & hinc inde lineam unam alteramque est latus. Succedit in priore articulo, & sub osse patellae interne spectatur, duorum circiter digitorum transversorum spatium. Hoc ad tibiam ducit, atque distinguitur diffusa, & copiosa illa, ac inaequali pinguedine O, quae ab utroque latere ex orbiculari largiter excrefcit, valdeque extuberat, ac tum molliter os femoris habet, tum ipsum inter motus fricat. Quae pars pinguior, & pendula, quin sublideret, articuloque, & ossibus, saepius interpone-retur: & ne, vel maxime, cum is valde subitaque extenditur, aut flectitur, ipsa subinde evagaretur, vel comprimere-tur, atque varias in motu molestias, & plura impedimenta afferret; ideo peculiari fulcro frenoque apte sustentari ea debuit.

Primum in articulo, quod e quatuor ligamentis internis in conspectum prodit, describitur.

Idoneum adjumentum, quod prohibet, quo minus ita eveniret, plures anatomici, qui de articulo egerunt, post VESALIVM, PLATERVM, atque BAVHINVM neglexerunt; & hi gracile ligamentum, ac mucosum in medio articulo collocari, atque a tibia in femur ferri, nec adesse semper, asseruerunt. Quod ligamentum illae injuriae nonnunquam destruere, ac e medio tollere solent, quae genu occurrant; sed ceteroquin haud ipsum deficere, id plurimum articularum sectionibus comperimus: idem potius vinculum, quod ad pinguedinem, aliquando sustinendam confert, &, quod alii negligentius tractaverunt, nunc pluribus describimus verbis; veluti ipsum ad usus, quos ferre debet, praeparamus, quales nec celebriores illi anatomici exposuerunt. In cadavere, orbiculari ligamento, cum tendine patellae, caute incisus; tum reclinatis omnibus, in medio articulo, & quidem ex anteriori cavitate inter femoris capita, ligamentum haud infirmum, & membranaceum, quod mini-

minimum digitum circiter latum est, quodammodo abscondito prodit loco; atque hoc ipsum nomine longitudinalis insignimus, quoniam secundum medii articuli longitudinem pergit, & alii transverso, quod mox commemorabimus, directione opponitur. Idem, postquam ex cavitate educitur, ab ista dimensione aliquantum recedit, & ubi pollicem circiter progressum est, ad illam copiosam pinguedinem, quae ossi patellae subjicitur, accedit, & in eandem duplici modo, parteque vertitur. Quare una parte, id alte eandem subit, & medio articuli loco, pinguedinem, ab utroque latere convenientem, nec semper, & inter motus, a patellae ligamento dirigendam, aliquando tenet; At altera parte, ipsum descendit, & nonnihil expanditur, imo, proprio pinguedinis velo accedente, quodammodo augetur, & ligamentum transversum necit. Quare id ossi tibiae minime inseritur, sicut BAYHINVS contendit; sed transversum ligamenti veluti triangulare fulcrum, & quidem juxta os tibiae constituit. Quod modo pertractamus vinculum, id assidue laxatur, neque intenditur; nisi cum crus hominis prorsus erigitur; aut contra, cum insigniter genu flectitur. Vtroque enim in casu, hoc vinculum, abundantis pinguedinis tum tenet molem, tum ejus limitat motum, cavetque, quo minus, inprimis inter subitos articuli flexus, motusque, aut anteriùs, aut posteriùs, & particulatim ea oberret; verum cum haec ita varie agitur, id quodammodo placidam, mutuamque moderatur pinguedinis ossis frictionem, qua capita femoris optime demulcentur. Unde ex pinguiore loco, & ex folliculorum poris, saepe ibidem conspicuis, quid exigui unctuosissimi succi, de eo nos minime dubitamus: tantum omnem ejusmodi pinguedinem, intra quoscunque denum humani corporis digesta ea fuerit, orbicularium vinculorum, & periostii, imo perichondrii exilioribus, & modo disgregatis, modo congregatis productionibus, folliculisque inde factis, abundare, & plus mucosi, quam pinguis humoris, hisce locis orificiisque, & in singulo ambitu colligi, & reddi censemus. Nec solum ex singulari hujus indole

indole pinguedinis, quae ab alia, communique, evidentissime differt; sed etiam ex natura, & officio perioftii, quippe cum orbicularibus vinculis connexi, ita iudicamus, siquidem id ossa confimili humore nutrire solet; unde pluribus de causis & argumentis, & ex ipso humore obvio, quem potius 10 cum albumine ovi omnes comparant, sic arbitramur. Atque cum hoc adhibito moderamine, nos de glandulis mucosis, sic vulgo dictis, tam majoribus, & quidem pinguedine mersis, aut in articulis, illico, & seorsim visis, quam de minoribus, & quae in orbicularibus vinculis disperguntur, sentimus; quas omnes in articulis CLOPTON HAVERVS stabilivit, & celeberrimus MORGAGNVS variare admodum, ostendit. Vid. Tab. I. Mm.

Ex ligamentis internis alterum proponitur.

Ad ligamentum transversum progredimur, quod inter interna secundum est. Etiam hoc ligamentum Q semicirculare vocatur, sed transversum meretur nomen, quod juxta marginem summam tibiae, & ejus anteriorem ambitum, loco quidem profundo, & infra pinguedinem, atque sub illo longitudinali, transversum fertur. Hoc sesqui lineam circiter latum est, roboreque substantiae suae vix cartilagini cedit, & arcum sui media parte performat, inferius quidem liberum, & pro tantillo pinguedinis R, quae prominet, patentem; denique inter motus tollendum, deprimendumque. Quo validiore variaeque magnitudinis arcu, & reliquo transverso ligamento, illa copiosa pinguedo sub molae osse fundatur, & praeterea idem transversum vinculum maxime factum videtur, ut, priora mobiliaque cornua lunatarum cartilaginum, sicut flexile cingulum, frenumque connectat, ac conformem eorum motum, cum insigni levamento perficiat. Quamobrem transversum cum orbiculari, atque patellae ligamentis, ab utroque latere finibus suis congregitur, pariter 11 illud cartilagine lunatas nectit, ac proinde, si capita femoris crassa, articuli flexu, anterieus levantur, tum & transversum, & priora cornua istarum cartilaginum, motu concinno sequun-

sequuntur. Ita quidem haec cornua tritum perniciosum, & praematurum, quem sine hoc rerum nexu metuere licet, sub mediocri articuli flexu cedere porro nesciunt; nec ipsa ab eodem tritu, qui facile inter motus celebriores subsecuturusesset, tum immunia fore censentur, nisi tunc longitudinale ligamentum intendatur, & transversum illud, cum cornibus istis connexis teneat, & admodum regat. Nam, sub magno flexu, os patellae cum subiecta pinguedine subsidere, & a sinu inter capita femoris, tanquam ligamenti longitudinalis principio, sedequae, id ipsum distare plurimum solet; contra, os patellae tolli experimur, cum tibia extenditur, & nihilo secius tunc elevari longitudinale vinculum, & ipsum, cum transverso intendi, omniaque connexa hinc quoque adstringi, id experimentis, cum cadaveris articulo institutis, impense cognovimus. Quo tempore illa omnia, vinculo longitudinali, in vivis sustinentur, & ideo consulto coercentur, ne super lubricis femoris capitibus, aut pinguedo, aut illa cornua oberrent, ac inde admodum moleste, & in frequentibus, imprimis, subitis flexibus, ea fere subsidant, noceantque, sicut in primo casu, & post magnum flexum, illa inter extendendum comprimi graviter posse, modo diximus.

12 Nunc, praeter superiorem transversum ligamenti cohaerentiam, ejus quoque inferiorem, & cum subiectis cartilaginibus lunatis copulam expendemus. Est enim eorum, quae adhuc descripsimus, & ipsius transversum ligamenti, pariter lunatarum cartilaginum, circum tibiae discum consistarum, SS, in anteriori tibiae supremae ambitu elegantissima, & veluti concatenata connexorum ratio; quandoquidem non solum transversum, & arcuatum ligamentum, cornua lunatarum priora, quae, prae caeteris, oppositisque moventur, valide conjungit: verum, flexu articuli, natura, id quoque consequi videtur, ut, quemadmodum transversum, cum connexis intendatur, ita priora cartilaginum cornua, quam fieri potest, leventur; quo nempe femoris capitibus, ab utroque latere, majores sinus, spatiaque idonea in tibiae disco concedantur,

& magis libere utrumque os versetur. Sic omnia cum pinguedine utiliter regere expediebat, ut aliis ita sublatis, nonnullis intentis, denique laxatis, ac sub articuli reditu iterum subsidentibus, tandem metus cessaret, ut, inprimis, inter majores celerioresque motus, aut cornua, quae diximus, aut reliquae partes, graviter admodum feriantur, brevique aetatis tempore, ac nimio tritu consumantur, & dispereant. Adeo, in vario statu, perinde ac in gressu, bene rectae cartilagineae lunatae, infimum femur, artificio elegantiore firmant; quare totam aream tibialem, seu discum, in suprema tibia conspicuum, jam exposituri, plenius eas in conspectum producimus. 13

Tibiae supremae discus, & cartilagineae lunatae.

Haec superficies, sinus T, & V, unum internum, alterum vero externum, in summa tibia spectandos praebet; in tegmine areae lubrico, ac cartilagineo, leviter impressos, etiam in os exigue penetrantes; internum quidem, pro capitulis modo insistentis femoris, externo ampliorem, quasi a medio acclivem, proinde in vivis crebriore, ac fortiore motu terendum; sed utrumque oblongum, & ad recipiendum femoris processum utrinque accommodatum. Qui sinus augentur lunatis cartilaginibus, & elasticis, flexilibusque; quas & ligamentosas vocant. Etenim hae, veluti zonae depressae falcataeque, & in utriusque sinus ambitu sensim extenuantur, ac desinunt; contra vero, in extimo ambitu disci, crassiores, & tribus circiter lincis latae, subinde visuntur. Igitur illae eum ligamento orbiculari, & utroque laterali, contexte quidem cohaerent, & ita in ambitu disci, & ab utroque latere figuntur; sed mox in cornua anteriora, & posteriora, scilicet ab osse soluta abeunt; & inter haec priora, prae ceteris, oppositisque, paullo liberius inter articuli motus aguntur; & rursus inter priora, quod externum est, id prae altero, & ab eodem latere cedit: licet omnes quatuor falciformes acutique cartilaginum fines, ad sepimentum, quod inter tibiae sinus est, propriis, & conformibus, ac membranosis vinculis alligentur, quemadmodum Cl. WINSLOW *Hist. Acad. Paris. A. 1719.* Quibus elasticis, & elegantioris notae car- 14
dini-

dinibus, ac tibiae sinuum limitibus, quando crura eriguntur, capita femoris insistant; contra vero, & sub flexu articuli, cum patellae ligamine ista cornua prioribus locis tenduntur, ac cedunt: nihilominus eadem quoque sub crurum articulo- rumque vario positu, in primis a latere externo, licet per- parum converti, & ita nonnihil, inter motus articulum tor- queri, id nos facile largimur; praesertim, cum & externo- rum ligamentorum lateralium, & internorum decussantium inaequalis positus, capitum quoque, sinuumque, & com- missurae ossium in articulo conditio, denique diversae mu- sculorum tibiae origines, finesque, partim permittere talem motum, partim duplicem postulare videantur. Vnum enim torquendi modum in flexu, & extra gressum, scilicet pede suspenso, experiri, & alterum in statione, cum varie ab u- troque latere clunes subsidunt, sentire licet. Quare labo- riosi, vel molesti, qui fuerint status flexusque humani cor- poris, hi paullo majorem conversionem, versus alterutrum latus factam, prae illa priori rotatione, & exigua inferunt; scilicet isti motum capitum femoris, a forma superiori tibiae sinuum, magis alienum praeslant: modicis enim, nec ita gravibus gubernandis flexibus, patellae vinculum, cum ce- teris adjunctis aliter sufficere putatur. Etenim hoc ipsum, tam transversum ligamentum, quam cornua priora lunata- rum cartilaginum regit; siquidem omnia, quae his locis con- nexa sunt, a tumidis femoris capitibus, ossium rotatione di-

15 recta, flexuque articuli tenduntur. Ita enim accidit, ut cor- nu elasticum, quod utrinque consitum his locis, intextum- que est, modo levetur, & quasi fugiat, modo iterum, & simili ratione subsidat. Sed ad cornua lunatarum cartilagi- num posteriora quantum attinet, ea hoc motu alterno, sicut plurium vinculorum nexu destituuntur; Interim eadem, quem- admodum de prioribus monuimus, ab osse solvuntur, & ve- re lubricorum elasticorumque cardinum, saltem minori cau- tione regendorum, vices utrinque gerunt. Neque vero po- steriora articuli sinuumque loca, aut haec cornua cartilagi-

Qqq 2 num,

num, a femoris corporisque pondere vehementer feriri solent; & ideo illo mechanismo, nexuque rerum, posteriora cornua destituuntur, quo priora, ob frequentissimum, validissimumque flexum, ac femur in priores partes propensum, imo cum maxime, ob eminentes femoris processuum tumores, carere minime potuerunt. Ita in articulo, alia, modis diversis, temporibusque cedunt, alia revertunt, alia vero immota manent; tamen cuncta conspirant, caventque, quo minus ossa dimoveantur nimium, & invicem dehiscant, ne centrum rotationis cum toto articulo fluctuaret, & instabilis pes universus, gressus vero infirmus esset.

Ligamentum internum tertium & quartum.

Ex omnibus autem ligamentis, quae adhuc in medium adduximus, nullum vinculum, vel pedem extensum perfecte limitat, vel interne totam tibiam, quasi e centro necdit; nullum quoque ex omnibus, quae protulimus, articulum posterius, & quidem valenter firmat; quanquam tam in priore, quam in posteriore articulo, scilicet in spatioso articulari ligamento, plures ossium lubricorum, in primis erectorum errores, & ipsum luxationis malum, prae reliquis eximie avertunt, duo teretia ligamenta, interna, descendantia, digitum crassa, tendinosa, valentissimaque W, & X, quae etiam, pro aetatis ratione, ac vitae usu, magis solidescunt, & cartilagineis annumerantur. Vtrumque contrariis in tibia locis oritur, oppositisque, & postremis angulis, in cavitate terminatur, qua capita femoris disjunguntur. Ex his unum, postquam resectum patellae vinculum fuit, statim in articulo spectatur; alterum, orbiculari postico, demum in poplite inciso, amotoque detegitur. Istud, ad interiorem tibiae disci sinum, anteriore quidem loco, & juxta sepimentum inter lunatas cartilagineas, tam in tibiae cartilagineo operculo, quam osse subjecto radicitur: hinc ipsum, in media area, tuber tibiae ossis attingit, quod ideo prominet, ut ligamento nostro insigne fulcrum, quasi aptam trochleam, centroque propiorem praebet; quo tandem rectius fulciri, tamen satis inflecti ipsum os possit; tandem enim hoc fre-

num

num ad postremum angulum accedit, quem extremum femoris caput, cum ossis basi effingit, & denique latiore extremo, quasi bifido vilo, istud hoc loco finitur. Idem, perinde ac alterum ligamentum, in pluribus cadaveribus, pro vasis sanguiferis copiosis, & quae in ambitu, intexta sunt, 17 tuberculentum apparet; etiam pinguedo mucosa inter utrumque vinculum, ac juxta tibiae supremae tiber, non raro reperitur; quam tamen non uno modo in omnibus cadaveribus observari exemplis saepissime declaravimus. Alterum ligamentum, & posticum, altero brevius est, & in posteriori tibiae margine, ex fede paullo latiore, ad femur in poplitem fertur: interim in sui progressu id magis teres cernitur, & ad tuberis, modo laudati, posteriorem partem inclinat; denique ad angulum internum effertur, qui alteri, quem modo citavimus, opponitur, & ibidem crassiore termino, ac posterius, femoris ossi inseritur. Quare utrumque ligamentum in tibiae disco eminere, & paullo obliquius duci, id ex finibus, tractuque cognitis, non minus elucet, quam, quod utrumque vinculum, statim supra istud tuber decussetur, & arctam decussem, quippe, prae alia, & ampliori commodissimam, & quidem flexilem efformet; saltem fibris utriusque decussantis freni, in medio progressu, non nihil coalitis, frenoque membranoso, & pingui, ac transversim interjecto, connexis. Ex his flexilibus ligamentis, unumquodque in tibia locum singulum, ad femoris caput alligandum, & suffulciendum, regendumque sibi sumit: maxime vero extensum articulum, utrumque decussans vinculum confirmat; nihilominus eundem, prae altero ligamento, posterius limitare, sic, ob positum utriusque diversum censemus. Quare praecipuum, quod ea praestant officium, fere illi opponitur, ubi in anteriori parte articuli, ligamentum patellae flexum fortiter defendit. Neque vero erecta 18 internorum ligamentorum decussis proprias tantum origines, finesque, & ossa, quando ad summum ea extenduntur, his interni articuli sedibus firmissime colligat; sed etiam articu-

Ius sub exiguo flexu, de hoc elegantiore omnium nexu participat; ac proinde cavetur, quo minus in incessu, a latere externo, internoque, aut quaquaversum, os cedat. Quam ob rem VESALII comprobatur theorema: "latera oblongorum capitum femoris, ossi tibiae in gressu ad eum articulantur, ut tibia duntaxat flecti extendique possit, nequaquam vero in latus vel tantillum quidem duci.

OBSERVATIONES ANATOMICAE

D E

ARTICVLIS ET LIGAMENTIS TOTIVS
PEDIS.

Articulorum superiorum inferiorumque harmonia, & femoris atque coxendicis conjunctio.

Quandoquidem articulum femoris atque tibiae luculenter exposuimus, nunc illam doctrinam, cum tractatione de toto pede jungemus, & utramque ad usum vitae accommodabimus, breviter dicturi, quemadmodum in eo articuli devinciuntur, & statione gressuque usurpantur. Scilicet, magnum os femoris, & ejus capita oblonga, cum osse tibiae, orbeque ejus spatio, per syneurosin, ut ajunt, connexa vidimus. Qui ossa jungendi modus, tanquam arthrodia congeminata spectatur, quod duo distincta femoris capita, totidem sinibus levioribus, tibiaeque disco insculptis excipiantur. Quantum in ita confectis duobus ossibus est, utrumque valde ad excessum proclive censetur: verum, provida natura, apte digestis vinculis, praestantissimisque articulum instruxit, atque effecit, ut is admodum secure commodeque ageretur. Quare sagax illa rerum magistra, omnia praesidia liberaliter suppeditavit, quibus, prae enarthrosi, duplex arthrodia indiget, eaque vincula articulum arte tenent, accurateque defendunt. Quam proinde articu-

20 articulum, statione gressuque, homines duntaxat flectunt, atque extendunt; sed eundem parum illi a latere torquere solent. Ita vero totum crus genu articulo intercipere expediebat, & de reliquo, commodissimum naturae videbatur, ut, cum ossa figuraret, in tota pedis columna, plures articuli, pluraque motuum adjumenta, concinne, & inter se mutuo conspirarent. Cuncta, sicut ope, quam sibi ferunt, mutua, hominis gressum perficiunt, id sequenti tractatione fusius declarabimus. Nam, simul ac inferiores artus, in statione quidem & incessu flectuntur; vel ubi eriguntur; aut loco moventur; tum omnes articulos in dorso spina, coxendiceque, & femore supremo, ad extremum usque pedem, quadam agitatione mutua, conveniente, atque successiva pereleganter commoventur. Ipse gressus, quasi necessitatis legem inferre videtur, quæ non tantum pes unus, alteri subvenit; sed etiam omnes in singulo pede impelluntur articuli, & unus juxta alteri, ac pluribus opitulari debet. Quam ob rem accidit, si quæ in uno desideratur movendi ratio, ut eadem in altero articulo mirifice suppleatur. Cujus rei luculentum exemplum coxendicis femorisque articulus præbet. Nam hujus beneficio, non solum in omnem plagam totum crus sublatum convertitur, ac reciproce corpus super singulo femore utcumque inclinatur; sed fieri quoque solet, ut tibia, quoad ipsa duntaxat flectitur, extenditurque, actum quovis modo femur, peropportune sequatur. Amplioribus ita limitibus provida natura incessum circumscripsit, optimeque cavet, quo minus inter movendum, homo plurimum periclitaretur: nec ideo ex osse ipso, sicut in humero fieri observatur, proxime quidem e femore caput rotundum educitur; sed prius, quam trochantere majore os finitur, pro motu, gressuque augendis, & pro apte stabilendis, collocandisque, pluribus instituendorum motuum præfidiis, ac adjumentis, ipsum femur, obliquam & crassam, robustamque cervicem emisit, quæ ad coxendicem tendit, & quæ capite instruitur globolo, maximam partem cartilagine

gine tecto, lubricoque. Hoc caput trochantere superius est, & coniformis formae acetabulo, quod in coxendice notatur, canthoque iustruitur, posteriori parte delitescit; Cuncta vero, ut femur in omnem ferme plagam, & quam celerrime converti possit, ita egregie aptantur. Quo extracto, validiore corporis insistentis fulcro; deinde protuberantibus, & ex femore natis trochanteribus, totum femur, quod anterius aequabile, & gibbum, posterius vero cavum est, versus oppositum genu longissime porrigitur; & ipsum, ab utroque corporis latere musculis apte regitur, ut amplissimo hiatu crura diducantur, ac omnem in partem corpus hominis promoveatur.

Ligamentum femoris orbiculare atque teres quomodo & articulum roborant.

Inter duo vincula, femoris atque coxendicis articulo propria, orbiculare dictum ligamentum, paucis attingimus verbis. Id externe, circum acetabulum, ejusque canthum disponitur, qui aliquam securitatem inter motus praestat, & ipsum vinculum, capite femoris, totaque cervice, descendit, & ita quidem caput, quoad extra acetabulum reperitur, 22
perinde ac cervicem investit. Neque vero haec coxendicis femorisque ossis cohaerentia, motui cruris totius officit; siquidem orbiculare vinculum demum ad trochanteris radicem firmissime ossi adnascitur; neque juxta commissuram, articulumque, id magis adstringitur, quam, ut, pro capitis, & reliqui ossis utiliore motu, ac pro modo suo, utcumque cedat. Proinde inter alia articulorum orbicularia vincula, hoc, prae ceteris valens est ligamentum, ac ipsum valde extenditur; verum articulus proprio mucro perungitur, quandoquidem assidue utrumque os, movere expediebat. Ipsum vero orbiculare, quem diximus, mucum, partim exhalatione propria sibi parat, colligitque; partim vero pinguior substantia eum reddit, quae in acetabulo sinuque ejus altiore, saepe rotundo viso delitescit, & quae a latere interno, ac per canthum, quasi incisum, accedit; quemadmodum de mucro articulorum in genere, ac sigillatim de eo, quo femoris

moris atque tibiae articulus rigatur, a nobis observatum alio loco fuit. Alterum, & teres articuli ligamentum, ad eandem inciluram, quae a latere interno, & in acetabulo est, sub orbiculari nascitur, quo loco pinguedo infertitur, & mox ipsum vinculum, in acetabulo, atque peculiari sinu, superius producitur; tandem vero capitis vertice, qui cervicem femoris respicit, idem veluti defixum videtur. Hoc vinculum, ab sui origine, ad acetabulum sinumque tenaciter adhaeret, ac totum tendinosum est, & calami scriptorii crassitiam fere videndam refert, motusque complures dirigit, & orbiculare defendit. Atque idem duplici in casu ea exequitur: nam, vel singulo crure corpus cum coxendice nititur, & varie inclinatur; vel sublatns pes totus liberius agitur; utcunque vero haec ita fiant, sola divaricatione excepta, teres ligamentum hos motus nixusque magnos, ac graves, optime coerct. Quare saltu, lapsu, & ubicunque caput ossis femoris, admodum in acetabuli coxendicis superiorem ambitum, & externum illidit, brevius hoc, & robustum, quasi centrale fulcrum, impetus illatos reprimit, & articulum proxime defendit.

Ex his femoris supremi vinculis, ob peculiarem modum, quo utrumque disponitur, neutrum cum illis comparari potest, quae infimi femoris tibiaeque articulum neclunt. Nam hic articulus, orbiculari, & sibi proprio ligamento, anteriori, atque posteriore loco, laxè obvelatur: contra vero, ab utroque latere articulus minime dehiscit, sed ipsum orbiculare ligamentum ossibus adhaerescit, & articulum arctius claudit; nihilominus, hic multo pluribus repagulis confitis, & externis ligamentis munitur, nec, undique cedentibus internis frenis confirmatur. Quibus omnibus defendendum genu erat, siquidem, inter femur, atque extremum pedem, ipsum interponitur, ut admodum fragilitati cruris praelongi, prospiciat, & superiori articulo succurrat, ac pe-

Vsus ligamentorum articuli femoris & tibiae in flexu articuli.

dem inferiorem inter molestias sublevet; denique, ut stationem perficiat, gressumque mitissime juvet. Hinc divisum in duo capita oblonga infimum femur, cum rotundiore tibia coit, & amplissimae extremitates, suo congressu, articulum condunt, quem in statione ac gressu, nunc mira cum firmitate figi, nunc leviori labore flecti, atque extendi constat. Quare proponimus ligamentorum stabilimentum; quippe, quo adjuvante, proximoque ossium propugnaculo, in statione ac gressu strictissime colligantur ossa, & undique coercetur articulus, quo minus is inter flectendum erigendumque, ab alterutro latere, aut in priora, vel posteriora loca, aut oblique, & quaquaversum deflectat. Hoc etsi in anatome genu pluribus pervestigavimus; tamen, ut ordinem servemus, nonnulla modo repetimus, & alia plenius pertractamus. Ordiamur autem a flexu, quod ad hunc fere fabricatus articulus videatur. Prae ceteris eminet, summumque laudati femoris tibiaeque nexus praesidium, patellae vinculum est. Idem ligamentum totam anteriorem articuli partem capit, & corporis incumbens pondus, flexu articuli in se recipit, quod postea cum inferiore pede partitur. Etenim, simul, atque patellae os ac ligamentum, in femoris commodissimo sinu, eo tempore subsidit, hoc ipsum quoque corporis pondus accipit, sensimque tibiae reddit: tamquam, si capita femoris, plano nonnihil inclinata, sed, nunc aequaliter molliterque cedente, nunc rursus intento, hac parte inniterentur. Cingit totum articulum, alterum, & orbiculare dictum ligamentum, tantum id non molae ossi, sed eius vinculo, & reliquis in articulo locis superinducitur; pariter mucum continet, quo articulus perungitur, spatiaque priore ac posteriore loco habet, in quibus omnes articuli flexus perquam commode instituantur. Ob tantum, & tam praestans vinculum, tenuioribus ligamentis articulum haut indigere, primo adpectu, cui videri posset; scilicet iis, qui ab utroque latere articulum flexum, aut porro flectendum,

magis

magis confirmet; siquidem hic sibi proprio ligamento, molaeque osse, valide sustentatur, & elegantiore artificio, hoc os, super sinuato femore extremo, velut super trochlea potenter ducitur, ut inter articuli flexus, totum vinculum haud minori virtute adstringatur, quam convenienti firmitate capita femoris, & superior tibia inde sustineantur. Praelongis nihilominus ossibus, ita compositis, & magna vi versandis, rursusque erigendis, teres ligamentum singulum, extrinsecus quidem, ab utroque latere, ac consulto adnascitur; utrumque in ordine nostro tertium, quartumque articuli est ligamentum, & intervallo inaequali locatur, nec articulum uno modo stringit & firmat. Nam quodque suum femoris caput, cum congruente in tibia loco connectit: sed quod a latere externo habetur, id prae altero, & in interno latere viso, posteriori loco, nec ita depressum, sed magis rotundum cernitur. Proinde hoc externi lateris vinculum, citra oppositum, praecipuumque consuetae ossium agitationis arcum, ²⁶ constituitur, quem in profundiore internoque tibiae sinu, internum femoris caput, flexu suo perficit, & veluti describit. Quare interior rotationis arcus, secundum formam sinus tibiae interni obliquior figuratur; nec, ut ille, aequaliter patet, quem externum femoris caput suo flexu describit: tamen uterque arcus, sed internus, prae externo, usitati flexus norma haberi solet. Propter hanc sinuum tibiae, capitumque ossis femoris, & omnium inaequalem atque eccentricam formam, quantum ligamenta permittunt, tantum genu etiam, & perexigue diverti, ac torqueri, id tractatione superiori declaravimus, eoque loco, faciliorem, & liberiozem flexum, ab magis arduo, pariter parvum a magno, quippe de motu axis, & centri rotationis in latera locuti, distinximus; in praesenti autem casu, ubi de ossium motu, & cessione in priorem & posteriorem partem solliciti sumus, haud minori cum discrimine adhibito, sentiendum esse statuimus. Quam ob rem in genere ea quidem dimoveri, extra omne dubium ponitur,

quantum pro ossium commissurae lateralis modo, ligamenta lateralia, cum orbiculari connexo cedunt; sed id ipsum, quantum exiguum sit, tamen in ossibus, quae naturaliter, ad rotandum in flexu aptavit, notabiliter eo conferre patet. Atque praecipue in pede sublato, & circum femoris capita, ea tibiae fit rotatio, qua secessus axis, centrique motus, in posteriorem, aut in priorem partem, omnino locum habet: verum in statione gressuque res longe aliter comparatur; si-
 27
 ve enim super utramque tibia, & quidem magis fixam, atque erectam femora subinde subsidant, sive os utrumque in priores partes genu flexo prorumpat, atque eo declinet, nihilominus, neutro in casu ligamenta adeo laxabuntur, aut in suo positu centrum rotationis, & axis, sicut in priore casu mutabuntur. Quantum igitur in se est, ligamenta lateralia externa, cum orbiculari adnato prohibent, quo minus in statione gressuque, axis centrumque rotationis facile admodum & multum, a ductu consueto deflectat; proinde ipsa vincula quoque tibiae limitant motum, cum liberius, & more gravium os circumagitur, usitatissimumque revolutionis arcum praeterire, seu nimium in alienas vias, quasi lineas, quae arcum tangunt, excurrere annititur. Neque vero omnia, quae ita, saltem externe, ut circum articulum disponuntur, commemoravimus, pro ossium extremorum magnitudine, gravitateque motuum atque suscipiendorum laborum, satis, & undique, in primis a parte posteriori articuli confirmant. Quam ob rem liberalis, & sagax natura, adhuc aliter ossa connexit, additisque duobus, teretibus, & internis, ac decussantibus ligamentis, & quidem, in cavitate, inter capita femoris digestis, alatisque nostrorum articulorum adversus plerosque, & inprimis obliquiores impetus, praestantissimo artificio defendit. Quae vincula, live inclinent, sive erigantur, non minus robore suo, quam positu, atque decusse, cum toto articulo, quoad adhuc eundem posuimus, admirabili modo conveniunt; & eadem articulum, cum ipse extenditur, aut exi-
 28
 gue

gue flectitur, figere admodum, & in hominibus, aut flantibus, aut progredientibus, cum primis ad lateralium ligamentorum externorum, & ante celebratorum usum accedere, id alio loco monuimus. Eo enim flatu, nec prorsus patellae intenditur ligamentum, nec aliter, quam tantum, pro horum robore, ossa, illatos contra impetus praecipue posterioribus articuli locis, accurate fortiterque defenduntur. Atque hoc utrumque ita praestat ligamentum: nunc, quod ad singula attinet, ex his alterum, anticum, & longius, sub articuli flexu nunquam flaccescere penitus, aut, sicut posterius, laxari intelligitur; sed potius ipsum inclinare duntaxat observamus; siquidem, quod modo afferimus, id, cum tubere, superius bifido, quasi id trochlea alata esset, in tibia conspicuo egregie convenit: at alterum, quod brevius est, id in tibiae posteriori ambitu sedeque, pluribus fibris radicatur, atque altero, pariter fibroso siue, in infimo femore terminatur; proinde vel flexu mediocri, & vere id flaccescere, constat: Quare, licet nos tibiam insigniter, & ultra angulos rectos flectamus; nihilominus primum istud teres, atque longum ligamentum, quippe, quod tum super tubere intantum habetur, potius articuli flexum roborat, eumque intimo loco firmat.

Paucis etiam de extenso femoris tibiaeque articulo, his ligamentis decussantibus, & prae ceteris optimo suffulto disquiramus. Homines in statione gressuque articulum extendunt, quoties, vel uno pede erecto, & ad perpendicularum fixo, vel utroque, ad corporis lineam directionis inclinato, ipsum corpus sustinetur. Idem, sub majore, vel sub minore, aut nulla pedum divaricatione accidit. Est autem utriusque pedis a linea directionis distantia, modo aequalis, modo inaequalis. Hinc pedibus triangula, aequicrura, vel scapula, statione ac gressu fieri, scientiae naturalis doctores tradunt. Quando pes penitus extenditur, patellae ossis inten-

*Ligamenta
decussan-
tia, ut in
articulo
extenso se
habent.*

ditur vinculum; sed si coxendix tantillum antèrius declinet, tum hoc os molae in sinu femoris mobile deprehenditur. Tunc vero in idem patellae os nihil, quod figendum, aut sustinendum est, incumbit; sed capita femoris tibia erecta nituntur, atque consistunt; ipseque articulus, praeter musculos, reliquis ligamentis, quippe, maxime intentis, continetur. Nam, eo tempore, cum lateralibus ligamenti orbicularis partibus, etiam ipsa illa duo lateralia externaque vincula, agitationis, gyrique centrum, ac pro viribus, tantum priore nihilominus loco defendunt: quoniam vero tum ossa femoris tibiaeque, non adeo in illa priora latera locaque; sed potius in posteriora, & vi magna quidem nituntur; hinc ossa aliquo fortiore munimento, a posterioribus articuli partibus quam maxime egent. Quare celebramus ligamentorum, quae in intimo articulo plantantur, decussam: quippe, quae nunc minime inclinata, laxataque; sed valens, & erecta consistit, ac ipsa suapte positus, & structurae beneficio, totum articulum, ab omni parte, & maxime a posteriore firmat, quemadmodum anatomicè articuli, & ablatis omnibus, modo relictis decussantibus vinculis, id ita fieri experimur. Tantum utrique ligamento decussanti debetur: sigillatim vero, breve, ac in poplite, quod est ligamentum, id cum tibiae supremae internam, & posticam partem adstringit, atque figit, tum extensum articulum exquisite limitat. At alterum frenum, quod longius est, nec tum minus intenditur, hoc internum articuli latus, priore magis loco, roborat, atque suffulcit. Vtrumque etiam, sub alio articuli positu, ad usum vinculorum lateralium externorum accedere, ante notavimus. Omnia vero, ut feliciter succedant, ideo non sub medio femore, sed postremo ejus loco utrumque finitur; scilicet, ne, attentato majore articuli flexu, tantum ligamenta motum impedirent, quantum eidem ipsa favere, paullo ante opinati sumus.

Inde de pede, suis quidem vinculis colligato, nobis dicendum erit, quo demum pateat, ut is pondus humani corporis sensim recipit, nec aegre superioribus ossibus articulisque cedit. Neque vero in medium quid dignius afferemus, aut quod cum gressu, utilitateque multarum partium, scilicet, in pede devinctarum, magis conveniat, proponemus; quam, si ordinem in tractatione sequimur, quem provida natura rerum aptissimo posito statuit, & quasi commendavit.

Pedis extremi ligamenta externa & communia, tendinumque vaginae.

Quare pauca de ligamentis pedis communibus praemittamus, quod postmodum plura de propriis pertractanda habeamus; praesertim cum de his rebus explanate dicere animo meditemur. Ea nos ligamenta communia hoc loco vocamus, quae de integumentis corporis pedisque communibus propinqua sunt & super musculis, ac tendinibus, pluribusque articulis valde extenduntur, latisque productionibus suis, multum similitudinis cum illis, in habitu corporis externo habent. Proinde mittimus fasciam latam membranamque musculorum communem, imo, nec tendinem plantarem, quamvis longe lateque in planta excurrentem, inter communia, aut propria ligamenta commemoramus; potius illa, quae magis praese ad articulum pedis tibiaeque referuntur, percensemus: ea quidem, ab aliorum ossium articularumque propriis quibuscunque vinculis distinctari, quae quippe, & minora sunt, & proxime, ossibus paucioribus, distinctisque colligandis inserviunt. Sigillatim, in articulo pedis, tria ligamenta communia reperi anatomici perhibent; quae vero omnia, sicut propria quoque articularum orbicularia vincula, in figuris II & III, quas nos fingi curavimus, studio omisimus; quod & anatomico pedis, ipsa, cum orbicularibus amoliti sumus, veriti, ut notatu digna, quae subjiciuntur, nimium ea obvelarent. Quod vero primum inter articuli communia pedis vincula est Tab. IV. num. XIV, id statim ab sui origine, scilicet a calcanei tubere, & externo quidem latere, tanquam e centro pandi incipit; hinc ad articulum dorsumque pedis assurgit, ac musculorum tendines, sibi hac via obvios factos, scilicet, pollicis

&

& digitorum extensorum, ac tibialis utriusque musculorum, tum obtegit, tum in tres partes, quasi alas dividitur, quibus cum fascia lata, membranaque musculorum communi, etiam cum ligamento pedis proprio L, Tab. II & III, imo superius, cum osse tibiae tandem coit. Hoc ipsum alio subcutaneo, & a posteriori calce orto, ac brevioris, & versus os cubiforme tendente, scilicet accedente ad ipsum roboratur, Tab. IV num. XV, & istud in partes, uti diximus dividitur, tibiam extremam, dorsumque pedis supremum, imo ex magna parte articulum ipsum concludit, & in hoc transitu ad illud anulare verum L adhaeret. Ita in via plures tendines ligamentum obtegit, ut per aptiores vias, locaque stabilia, illorum musculorum tendines securo producerentur. Alterum ligamentum Tab. IV. num. III, crassiore principio a calce interno oritur; & id deinde latefcit, unaque sui parte malleolum internum capit, & articulum, mediamque prioris ligamenti productionem transit, ac superius cum membrana musculorum communi, perinde ac de primo diximus, confunditur: at altera, & reliqua sui parte, id ipsum, locis inferioribus, & quidem ad talum calcaneumque, distinctum esse vinculum desinit. Denique, quod a ligamenti communibus tertium est Tab. IV num. IV, id a calcis latere posteriori & externo, validum quidem, & crassum, super peroneorum musculorum tendinibus, brevi decursu, ad ambitum inferiorem, cartilagineumque externi malleoli accedit, ac interius, versus os 33 cubiforme, tenui productione excurrit, denique in communes membranas vertitur. Ad haec tarsum pluribus locis subinde vel fixi vel mobiliore tendines stringunt, & inter alios, illi tendines peroneorum musculorum, & tibialis utriusque ipsum attingunt; ac ita omnes, ad eundem confirmandum, quid conferre videntur. Quare de tendine peronei antici exemplum proferre licet; siquidem is, sub illo tertio ligamento, post malleolum externum, super commissura tibiae fibulaeque, quasi super trochlea flectitur, & propria conclusus vagina, juxta calcanei externum latus pergit; ipse autem tendo,

do, in tubere extimo metatarsi disparet: at vagina in osse cuboide terminatur. Utriusque & tendinis, & vaginae productione, quodammodo nexum ossium inter motus defendi, ac firmari patet: nam idem de omnibus in pede tendinibus, ita prolatis, ac sigillatim, de tendinum flexorum extensorumque musculorum vaginis assidue celebramus. Enim vero, in pedis ambitu, communes membranae luxuriant, perinde ac abundant ampliora ligamenta, quae ante proposuimus; cunctaque confluunt, & alias vaginas crassiores, a latere utroque, & in planta; alias tenuiores, in superiore pede fingunt; quo cuncta, illis tendinibus transitum securum praerberent, ac ipsae vaginae longiores, pro pluribus, distitisque in pede locis, articulis, & orbicularibus ligamentis, aliisque jungendis, adjumentum notabile, opemque insignem afferrent. Iuxta tendinem, qui a musculo peroneo antico deducitur, valentioris postici tendo descendit, & is inde ad anteriora loca profertur. Addimus adhuc alterum, & prioris socium, scilicet peronei longi, seu postici tendinem, qui alterum in priore calcaneo relinquit; mox singulari modo, super lubrico ossis cubiformis tubere Tab. II. α versus plantam inflectitur; sed simul enixissime in viventibus agitur, cum is, inter tarfi flexus, motusque, os cubiforme, inprimis sua cartilagine oblonga Z, quae & in os aliquando vertitur, assidue valideque stringit. Hinc ille tendo, cavum plantae pedis, prioribus in tarfi locis trajicit, atque adeo, qua via transversa, & obliqua pergit, aliquando etiam dividitur, & parte crassiore β , in osse metatarsi, quod sub pollice est: parte vero tenuiore γ , in osse cuneiformi primo finitur, imo interdum filum α inde versus pollices abscedit. Qui tendines ligamentorum munus in incessu obeunt; cujus generis plures, tam tendinis tibialis postici, quam plurimum aliorum conditiones, inferius commemorabuntur.

Nunc de articulo pedis, quantum is propriis suis vinculis instruitur, aliqua commentamur. Quo autem loco malleolus externus, tanquam gracilioris fibulae ossis apophysis extuberat, & in opposito latere, malleolus internus, qui altero brevior est, ex tibia crassiore eminet, magnam uterque

De articulo pedis, & fibulae tibiaeque ossis, propriis vinculis sustentato.

cavitatem interjectam comprehendit, undique cartilagine tenui obductam, atque levem. Proinde hic notabilior sinus, sub osse tibiae propemodum rectangularis est, ac parte anteriore, & posteriore patet; simul ad talum continendum, is 35 sua forma apprimè accommodatur, ut super hoc eminente, atque insigni osse, pes admodum flecti, extendique possit. Quos motus, ut articulus sibi proprios redderet, & ut ipsi permanentes essent, eum in finem, praeter orbiculare vinculum, quod laxum & pingue est, ac totum articulum investit, etiam plura ad utrumque malleolum conveniunt ligamenta, teretia & tendinosa, quae ex fibrosa cartilagine fiunt, & loca distincta ligant. Igitur a parte pedis interna, tam primum visitur ligamentum laterale internum Tab. II. f. quam alterum, quod priore brevius, & minus est k, & denique tertium anterius L, quod longissimum est. Haec tria malleolo interno fixa habentur: & primum parte posteriori calcanei tuberis interni M, plantatur: alterum vero, & tertium, cartilaginem crassam jungit; quae versus hoc tuber deflectit; nam huic tuberi insignis, ac ligamentosa cartilago N, superius adnascitur, nec ea protinus latissima cernitur, sed, brevi inde intervallo, primum ab osse solvitur, deinde sub pedis articulo, ut amplior zona Tab. III. q. excurrit, majoremque scaphoidis ossis, & priorem capitis tali partem operit, ac tanquam magni momenti vinculum, ea loca, ossaque connectit, quibus annectitur. Tertium anatomici cum communi pedis, quod in alas dividitur, confundere solent. Verum hoc, ceterorum more duorum, e cartilagine fibrosa, & lata, imo firmiore, natum, sicut zona longior, tum mediae productioni alaris ligamenti, tum tali cervici, capitique, ex 36 parte adnascitur, & in partem cartilaginei vinculi, Tab. III m, sinu inter talum calcaneumque desinit; verum, in medio, patet in nostro hiatus, pro transitu quinque tendinum extensorum l*, qui verus ille annulus valentior est, quem, ob nexum cum alari vinculo, plures huic ipsi falso acceptum tulerunt: quanquam ab teneriore hoc, communique vinculo, istud

*Orbiculare
ligamen-
tum.*

istud proprium, sua substantia, & densa fibrarum serie, imo cultro anatomico caute discernatur. Omnia haec ligamenta, quae diximus, quoties pes flexilis in gressu deprimitur, a parte interna, & anteriore, pari nixu cedunt. Sed nobis in mentem venit, externum malleolum, pedemque, ab latere externo, oppositoque, illo quoque ligamento, quod inter communia articuli pedis vincula tertium erat, egregie suffulciri. Igitur ad vinculorum numerum nunc accedit, teres, validumque, & tendinosum, Tab. III. g, Tab. IV. num. V, quod sub communibus ligamentis, ab malleoli externi parte media, & anteriore, versus latus calcis externum descendit. Cum hocce congruit Tab. IV. num. VI, quod post ipsum g, a latere malleoli in calcem deducitur, & paullo laxiore cartilagine fibrosa componi videtur. Tandem ligamenta, quae modo enumeravimus, ea, quantum in se est, obstant, quo minus, articulus, in utramque partem, in gressu fluctuet.

Sed recte caput fibulae, a latere utroque confirmandum, &, ad tibiam, propriis ligamentis adstringendum, natura 37 statuit. Quare orbiculare, ac praeter interosseum C, Tab. II, anterius, & quidem duplici ligamento, cartilaginoso, & fibroso, Tab. III, id cum tibia colligatur; scilicet uno d, posteriorius, in commissura ossium viso, & hinc inde pinguibus striis distincto: altero vero d* inferiore, magis compacto, & brevioris; sed utroque a tibia extrema, quidem obliquo ductu delato. Ab opposita malleoli parte posteriori, super tali sede posita, aliud cartilaginofum, ad alterum malleolum oblique defertur, Tab. IV num IX, quod utrumque illud combinat. Sub hoc vero transversum F, Tab. II. quod magis Tab. IV num VIII. distinguitur, scilicet cartilagineum, & teres, perinde ac robustum visitur ligamentum. Enim vero efficiendum erat, ut in flexu articuli, & quidem posterioribus locis, crebrius intendendum, molle, &, pingue orbiculare vinculum, perinde defendatur, ac ipse malleolus externus, ad moderate inclinandum inferius disponatur. Quam ob rem id vinculum, ad utrumque, tam ad externum mal-

Duo ligamenta ab malleolo externo in calcem demissa.

Duo priora

Duo posteriora ac superiora & duo inferiora obliquum & transversum.

leolum, quam ad posteriorem, inferioremque, ac excavatum tali processum *o* pertinet: atque ideo quoque articuli pedis orbiculare ligamentum, licet tenue, laxum, & pingue observetur, tamen locis posterioribus, omnibus his tendinosi ligamenti accrescit, cum ad infimam ossis tali sedem, seu processum, quem diximus, pariter ad extremum malleolum externum, id ipsum descendit. Quo mutuo ossium nexu, tanquam duplici beneficio donamur. Nam utrumque potens vinculum, quod modo nominavimus, id os tali posterius, sedemque ejus, quoties in gressu pes deprimitur, firmat, ac pertinax ipsam ligamentum, fibulae malleolum stabilis, pedisque articulum adversus injurias defendit. Parem fere in gressu utilitatem, & quidem a parte malleoli opposita affert Tab. III. *z*; quo, quippe transversim ducto, pariter crasso, tereti, & cartilaginoso, malleolus externus ad anticum tali corpus, saltem locis superioribus, quem de alteris diximus, alligatur. Proinde super laterali externo pedis ligamento, a malleolo anteriore hoc provenit, & cum eodem fere angulum rectum sua directione constituit, ac libere non nihil, prae opposito, & transverso procedit, denique juxta tali corpus in ossis cervicem desinit: Quorum omnium praesidio vinculorum, natura malleolum externum artificiosissime munivit, pariter alterum, & internum malleolum, tuti incessus causa aptavit, & vinculis instruxit, quo positum motumque tarsi, quam studiosissime ea definiret, maximeque caveret, quo minus, a latere externo, os fibulae a tibia, vel tantillum in gressu recedat.

Eminet in tarso, astragali, sive tali ossis corpus, ac ipsum insigniter effertur. Quod inter tarsi ossa crassissimum est, ac anterius aliquanto tenuiorem cervicem, & quidem capite levi, & oblongo instructam emittit. Tumidi elatique istius corporis ambitus, & ejus quatuor latera, quoad in gressu quasi teruntur, & a malleolis capiuntur, cartilagine obducta, & omnino levia habentur, ceteroquin vero plantandorum ligamentorum causa asperantur; at ipsum corpus, superius
crassam

Ligamentum malleoli externi & tali ossis tertium.

crassam, brevemque rotulam repraesentat, magna quidem illa, inter tibiam fibulamque cavitate, condendam, quam spatium, quod inter utrumque malleolum est, metitur. Neque solum astragalus, hac sui parte, cartilaginea obductione lubricus visitur; sed etiam reliquae in talo superficies, quotquot earum ossa vicina, quae nec magis asperantur, attingunt, eae omnes, similem in modum cartilagine incrustantur. Etiam in supremo, medioque osse, levior, sed patens sinus, sedesque, cum tibia conformatur, qua infimae tibiae prominentia anterior, mediaque, agitur, & talum in sinu inter movendum fricat. Totum tali os, quasi tibiae insistentis ephippium superius repraesentat, & ipsum sede duplici, articuloque, osse subjecto calcis sustinetur. Ex his duabus sedibus, externa, nonnihil concava, & amplior, cum alia calcis parte, elata, capiteque congruit; sed in altera internaque sede, haec res contra se habet. Siquidem exiguo tumore, tali corpus, ea sede reponitur, quam, partim in osse calcis, partim in tubere interno insculptam videmus. Ceterum utrumque, articulum, sedemque, cartilago proxime firmat, quae in ipso ambitu tali corporis, atque calcanei commissurae, excrescit, & arctius ossa connectit. Quare talus parte priori, capiteque, osse naviculari nititur, & eum in finem, hoc os cavitatem notabilem sibi impressam
 40 habet, qua lubricum crassumque tali caput, commode recipitur. Hoc articulo, in gressu, nec omnino magna, nec externe, admodum sensibus obvia, fit tali capitis agitatio: nihilominus omnes, quotquot in tarso supersunt articuli, hi prae isto, multo obscuriore minoreque motu aguntur. Sed tantum nos articulo, quo oblongum tali caput in scaphoidis sinu versatur, debemus, ut, quando omnia in planta, admodum urgentur, tum placide, & sine gravi impetu, cuncta subsidant; atque caveatur, quo minus, vel ligamenta, quae & talum, & cetera ossa firmant, vel ossa ipsa, partim destruerentur, partim diruerent. Quare os tali, & quidem a parte posteriori, & laterali, idoneis, ac stabilibus sedibus,

Ligamentum latum cartilagineum, ut zona ossis superinducitur.

calcaneoque reponitur, nec nisi a priori parte, scilicet, suo capite, atque cervice, & a latere interno, ipsum ad subsidendum proclive habetur. Quam ob causam, id vinculo ampliore, & omnium valentissimo, his locis internis defendi debuit. Nam cartilaginosa illa zona, quam ante nominavimus, ea in summo pede, & a latere interno, pollice latior habetur, ac ipsa suis finibus, tanquam radicibus, scilicet in sublimiore pede, ac tali ossis corpore, ejusque cervice, ac rursus in naviculari osse, imo inferius, in calcaneo actis, circumscribitur; nam a latere pedis interno, ipsa, quae ante expansa erat, magis contrahitur, & in pede declivi, cum tendine tibialis postici musculi, conjungitur, & inde interno calcanei tuberi pertinacissime adnascitur; simul vero aliquem sinum implet, quem, inter secedendum ab osse, calcis tuber effecit. Quo robustissimo vinculo, Tab. II. N, & Tab. III. q, ita quidem extenso, ossa, locaque plura, quae diximus, egregie devinciuntur; pariter lubricum tali caput, humigato, & levi, cartilagineoque vinculo, ita hac parte fovetur, nec omnino, ac penitus ipsum coercetur, ut moveri nequeat, sed ut pari securitate, naviculari osse id nitatur, atque libertate in ossis navicularis sinu volvatur. Quam zonam vinculumque inferius, etiam ab interno latere, haud mediocriter ipse tendo tibialis postici corroborat; siquidem is quando tuberi admoventur, Tab. II. R, crassissimus accedit, & hoc loco, propriam quasi vaginam cartilagineam ingressus, subinde figitur. Etiam hanc pedis regionem internam, atque adeo eundem quoque tendinem, & istam zonam, communes, membranae, ac pedis ligamenta, praeter ceteris in pede locis, arctius comprehendunt. Inter alia vero ligamenta, quae talo adscribuntur, corpus posterius a parte interna, teres, atque firmum vinculum suffulcit, Tab. II. H. Hoc capax, & insigne, suum principium a calcaneo posteriori, & interno ducit, ac super tendine flexoris pollicis longi, ad aliquod tuber, quod in talo est, progreditur: ita vero

Ligamentum tali ossis rectum laterale internum.

vero id ipsum os, hac parte cum calcaneo conjungit, & utraque ossa posterius combinat. Quae fere hoc loco sufficiffis vincula videntur: tantum a parte externa, & quidem validissime, os pariter ligamentis figere oportebat; etiam si maxima vis, injuriaque, ab latere altero, ac interno, in gressu communiter inferri solet. Inter haec, quae id muneris praestant, ossis tali corpus, & cervicem quippe hac

42 parte longiorem visam, naturam tribus vinculis munivit, quo ea efficacissime contrahantur, illis, quae ab interna parte spectavimus. Ex his primum Tab. III. m, ad ossis corpus, atque cervicem, deinde ad annulare proprium, quod ab malleolo externo huc fertur, pertinet, & id externe teres, crassum, ac cartilagineum apparet; sed ex parte sinu occultatur, qui inter os calcis atque talum est, quippe e cujus sinus profundiore sede, id ipsum, obliquo, latoque principio, scilicet ex osse calcis oritur; hinc vero juxta tali corpus, idem quasi erigitur, & huic, perinde ac parti cervicis ossis, posterius inferitur; sed anterieus, & externe, id pedis proprium annulare L, qua sui parte constituit. Ab hoc duo a

Laterale externum secundum tertium, inter tali vincula.

lia ligamenta cartilaginosa distant; sed ceteroquin cum eodem plurimum conveniunt, imo, in angustiore sinu, & posterius, vix unquam discernuntur; verum prioribus locis ea consita, n, o, in pluribus subjectis nunc exiguum pinguedinis ipsa distinxisse, nunc utrumque coaluisse observatur. Oriuntur autem, ac efferuntur haec vincula, sicut de priore retulimus, e profundo sinu, quem ossa calcis, talique, mutuis, & altius caelatis, atque asperioribus sedibus, nexu suo parant, intra quem ista transversim ac late extenduntur; proinde astragalum, sed inferioribus, ac prioribus locis, & a latere externo optime suffulciunt. Quare utrumque, cum

43 altero, cartilagineo ligamento, quod etiam ex parte articulum pedis colligat, fulcrum illud absolvit, quo tali caput, atque cervix, cum calcaneo pertinacissime connectitur: nam omnium, & quidem in sinu inter calcaneum talumque, veluti

uti septorum vinculorumque, mersae & ampliores origines, pariter elati, crassique fines habentur. Quibus tenacibus frenis, ita tandem consistentibus, talus cum calce devincitur, & seorsim istius ossis nixus versus oppositam partem, impensissime gubernatur; imo pari modo versus superiora loca secessio ossis impeditur, & gressus ita securus redditur. Ad tali ossis ligamenta quoque accensemus valens illud, & cartilagineum vinculum, cujus jam ante mentionem fecimus; scilicet, quod posticam tali sedem ad malleolum alligat, & Tab. II. F, adumbratur, Tab. IV. plenius videndum sistitur, & hoc ligamentum aequè ad articulum pedis, malleolumque externum, ac ad astragalum spectat. Etiam in pedis dorso, ac superius, latum excurrit, & tenue, nec ideo infirmum tali ligamentum p; cujus formae ligamenta plura in ambitu superiore pedis, postea commemorabuntur; scilicet talia, quae, ac si strata tenuia ipsa essent, in quae vel cartilago convertitur, ossibus adhaerescunt, & passim, ac manifeste, e fibris ejusmodi constantur, quae nihilominus magis collectae, vel compactae, crassiora, teretia, sigillatim & illa componunt vincula, quae caput ossis modo firmare diximus; & cuncta tendinosa, etiam jure aliquo vocantur. Sed, quod attinet ad illud vinculum p, hoc secundum rectam lineam, ac viam declivem, a tali capite, quod hoc loco, & quidem 44 studio, extra articulum suum divertimus, ad os naviculare, & alterum cuneiforme, descendit; atque haec ossa ipsum connectit, & efficit, ut aequabili modo in gressu ea subsistant; quanquam accuratius tali nexum vincula defendunt, quae antea tractavimus.

*Posterius
ossis tali
fibulaeque
malleoli li-
gamentum.*

*Supremum
dorsale.*

*De motu
capitis ossis
tali,*

Nam ab interna parte zona, quam saepe citavimus, in capitis tali nixu limites definit: ab externa vero, cum maxime, & inferius, illa tali ligamenta lateralia externa, & cartilaginosa, eosdem fines, & quidem strictissime constituunt; ea nihilominus vincula, utrinque tum inter se mutuo con-

tra nituntur, tum enixissime vetant, quo minus tali caput, vel sursum, vel a latere evagetur. Quandoquidem vero, sub tibia, & intra magnum illam sinum tali corpus conditur, ideo ob firmiorem ejus, & ossis calcis nexum, utrumque, ut singulam machinam, mente concipere licet, quae cum toto pede modo levatur, modo in gressu, ac statione genuque flexo, & quidem potissimum cervice capiteque tali, quantum scilicet reliqua pedis ossa cedunt, deprimitur. Quem proinde motum, omnium in pede connexorum obtutu cognoscimus, & inter comparandum sinum scaphoidis, cum longiore tali capite, ipsum plenius judicamus: imo digitis, juxta malleolum internum applicatis, idem motus quoque sensu distinguitur, cum statione, quis calce innixus fuerit, & iterum in priorem tali partem paullo fortius propenderit: etiam evidens ossis tali versatio, ita observatur, quando statur magis super latere pedis externo, nunc derepente consistitur super interno, & ita positus quasi convertitur. Ex omnibus vero de egregia utilitate, quam zona illa cartilaginea affert, existimare possumus. Nam, quoad ea, ab interno pedis latere, capsulae amplioris, lubricaeque, & flexilis partem format, tum, sibi imminenti, duriori ossis tali capiti cedit, atque adeo, cum priore flexilique pedis compagine permittit, ut, in primis ab latere interno, & in gressu ipsum oblongum tali caput, magis placate, modiceque subsidere, quam extuberare admodum possit. Quod si enim calce postico, & metatarsi osse externo, maximopere etiam pollicis articulo, prae ceteris, & sublimioribus plantae locis, solo fundamur, certe volubilis tali capitis, ac navicularis ossis articulo indigebimus, quo totum corporis pondus sensim ad planiorem plantam incessu demittatur. Itaque spatium in planta altiore est, cui ex parte P Tab. II. caput ossis tali aliquantum imminet, & id ipsum, nonnisi, qua productione, lati, & fibrosi ligamenti O contegitur, quod deinde occasione ossis calcis quoque commemorabimus. Capit ille hiatus vix quin-

tam capitis partem, nec eundem ideo naturam reliquisse nobis videtur, ut in gressu id ligamentum, ab ipso oblongo capite, tendi graviter, premique deberet; sed potius, ut os calcis, ac naviculare, aliquo ipsa ossa diducendi conatu, sed moderato afficiantur; quem conatum, etsi in consueto gressu, non adeo advertamus, & sentiamus; tamen, cum moleste magis metapedio sustinemur, ipsum validius excerceri, pluribus de causis opinamur. Quam ob rem in statione gressuque, quoties priore talo pedeque corpus haeret, tum & tarsus, hac parte interna latior visitur, & omnia, quae in metapedio sunt, planiora fiunt; quasi nunc insistendo, quae ante sublimia, & coarctata in altiore fornice fuerunt, tum deprimantur, tum distendantur. Neque vero articulum accurate pensitabimus, nisi omnium cum eo connexarum, & sibi praepositarum partium, non quidem aequalem; sed ad cedendum aptam, atque conformatam dispositionem conferamus. Omnium enim beneficio, & compositione evenit, ut tali caput, a parte interna, & oblique deorsum, in scaphoidis sinu, pari conditione, legeque volvatur, sicut, quae in pede supersunt, ossa, pro suorum quidem ligamentorum, & quorumcunque vinculorum obsequentium numero roboreque cedunt. Sive enim omnia stupida, & rigidos ante talum articulos fixeris, sive immotam illam zonam esse praesumeris; utroque modo, & pari fere vicio laesum iri gressum constabit.

*Os calcis
ut colligatur
vinculis
distinctis.*

Quam ob rem de offe calcis, sicut id devincitur, pro eo ordine rerum pertractandarum, quem ad imitandum nobis proposuimus, modo solliciti erimus. Quod os, sub talo, & suprema sui ossis parte, caput amplum, ac tuber internum, talique sedes sublimes, & sinu interstinctas educit, ac loco altiore, id ita latius factum videtur, & extuberat, ut in planta longior fornix, pro securo tendinum vasorumque transitu esset. Atque hoc tuber ossis internum ab minore 47
distinctis.

distinguitur, quod in externo latere, locoque inferiore eminet. At posterius, & externe, os, calcem infimum, crassum, termino tuberoso, ab oblongo finitum ultra tibiā emittit: Verum antèrius, os calcanei nonnihil extenuatur, & e sede infima, quasi producta cervice effertur, pariter priore loco, veluti in alterum caput definit, quod & amplior ambitus, & in planta sulcus, atque tuberculum distinguunt: interim eidem capiti, sinus flexuosus insculpitur, quo demum cum hoc osse, cubiforme extremum, aptatumque congruat, commodoque colligetur. Postquam igitur calcanei, atque ossis tibiæ, fibulaeque nexus, pariter colligatio tali, pro insituti ratione ex ante dictis innotuit: proponere etiam nunc integrum erit, ut calcanei os, cum cubiformi, naviculari, ac tribus denique cuneiformibus ossibus, modis quidem pluribus, & ligamenti conjungatur. Haud fufius repetere; sed nec proflus silere refert, quod, cum non ita multo ante, zonam ligamentosam, Tab. II. N, & III. q, occasione ossis tali, nos magni faceremus, etiam, hac ipsa, os calcanei internum, & tuberosum devinciri, monuerimus: potius nunc alia ossis vincula paucis explicabimus. Atque a parte externa, os calcis priore sua parte, quo veluti plurium tendinofarum fibrarum fasciculo, & valido ligamento, cum cubiformi osse combinari Tab. III. u, videmus. Succedit in devexo pede alterum, Tab. III. w, in superficie quidem, & magis latum, ac tenue visum; hoc magis externe, & oblique, ab priore calcaneo super osse cubiformi excurrit, atque in ejusdem ossis ambitu finitur. Tertium a latere pedis externo situm obtinet, & sicut alterum tenue est, & Tab. II. p, visitur, ac Tab. III. x idem delineatur. Id ab externo tubere calcis provenit, ac notabili longitudine, & latitudine, ad ossis cubiformis partem priorem, ac lateralem profertur. Omnium vero in toto pede longissimum, quasi stratum tendinosum est, quod ad totum infimum calcem adhaerescit, Tab. II. l. Ipsum sui sine, a nexu cum aliis

Ligamentum ossis calcis superius.

Rectum.

Laterale externum.

Longum

Latum.

separatum, & quodammodo reflexum repraesentatur, si-
quidem inde tendinem peronei musculi, ac ligamen-
tum transversum e transit, ac tandem in ossis metatarsi ul-
timi & quarti caput definit. Tandem quoque Tab. II. K,
aliud vinculum late admodum, ac transversum in planta pe-
dis panditur, nihilominus id ipsum contracto principio, a
latere interno ossis calcis, & ligamenti longissimi prodit. I-
dem, innox ab origine, in ambitum fibras suas tendinosas
diffundit; proinde pluribus productionibus ad istam calcanei
partem, os naviculare, cubiforme, ac reliqua adstringit.
Ex omnibus calcanei ligamentis, praeter id, quod primo
loco nominavimus, nullum, aut teres, aut crassum est; sed
cuncta, ut vela lata, sed tendinosa, ac valida, nexum ossis
cubiformis atque calcanei perficiunt; quo etiam hae
partes, sicut articulo omnes, aptissime cederent, nec in
gressu stupor articularum, homini his pedis locis molestias
crearet.

*De osse na-
viculari
ligamentis
confirmato.*

De naviculari osse ita constat: hoc os tarfi in planta, & 49
quidem posteriori facie, qua praefigitur talo, excavatur, &
ipsum ab antica parte nodice gibbum, superius quoque con-
vexum, pariter cartilaginea obductione, in contactu tali &
cuneiformium ossium, utrinque lubricum, ceteris vero lo-
cis asperatum spectatur; adeo ipsum scaphae oblongae, &
oblique consistentis in modum, inter ossis tali caput, atque
tria ossa cuneiformia disponitur, quippe, quae in ipso, tot
quasi basibus fundantur. Proinde haec eidem anterius, at-
que porro in tarso, reliquoque pede, plura ossa praeponun-
tur, quae omnia ponderis nihilam, quem gressus affert, una
cum ipso naviculari sustinent. Neque os laxè admodum
componendum colligandumque cum vicinis fuit; sed, ut
nexum cum securiore gressu congruentem obtineret, hinc aliis
ligamentis, in planta pedis conspicuis, aliis, ab utroque late-
re in pedis dorso visis confirmatur. Quem in finem illa zo-
na

*Firmat os
naviculare*

na ligamentosa & cartilaginea, quam toties commemoravi-
 mus, id os impense tenet, & cum calcanei tubere, talique
 ossis cervice, capiteque ipsum necit. Cujus praestantissimi
 robore vinculi, os a latere interno, continetur; & istud
 quoque inferius, musculi tibialis postici tendo defendit; si-
 quidem is ad calcanei tuber, zonamque laudatam tenax ad-
 haeret. Quem musculi tendinem prosequi, pluresque ossium
 contignationes percensere, operae pretium erit. Ex quo e-
 nim ille tendo cartilagine, tubereque calcanei interno, sui
 50 parte crassissima Tab. II. R, concrevit, tot ipse paullo post
 ossis navicularis vincula suppeditat, in quot partes dividitur:
 nam una sui, & maxima parte S, is recta via, sub processu
 navicularis ossis, & sub cuneiformi interno, ad caput inferius
 ossis metatarsi interni, tamen haud sine accessione novae car-
 tilaginis fibrosae prorepat; atque haec loca, tanquam liga-
 mentum, quod longum latumque est, colligat, ac vali-
 distime necit. Altera, at minor ejus pars T, ea tendini,
 aliquantum a latere continuato simillima est; ac ossi tertio
 cuneiformi, & quidem infimo loco affigitur, mox
 inde extenditur, & plurimum locorum vinculum format, pa-
 riter inter duorum ossium cuneiformium, & ossis cubiformis
 interstitia, anterieus se insinuat, & ultimis suis finibus, ad
 praepositas metatarsi sedes, capitaque excurrit. Tot adeo
 loca, haec tendinis portio, cum osse naviculari juigit; quip-
 pe cui ossi, quasi truncus tendinis, cum is adhuc integer est,
 adnascitur. Tertia tendinis portio Tab. II. V. quae ab ini-
 tio instar nervi teres est, haec ab eodem divisionis loco, in-
 ter utramque, modo laudatam tendinis partem, usque ad os
 cuneiforme medium profertur, & usu, quoad hoc singulum
 os, cum una e prioribus tendinis partibus convenire videtur.
 Haud raro portio T, in loco, quem linea, icone ducta, indicat,
 partem V ablegat; simul, exiguo inde intervallo, ista filum ten-
 dinosum emittit, quod & aliquando e peronei tendine prolatum
 spectavimus Tab. II. a; atque id tum ad internodium pollicis
 Ttt 3 *primum,*

*zona latior
cartilagi-
nosa.*

*Ligamen-
tum Plan-
tare pri-
mum*

*Plantare
alte unum*

*Plantare
tertium*

*Plantare
quartum*

*Plantare
quintum*

*Duo late
ralia inter-
na.*

51
 mum, cum plantaris tendinis portione committitur, & articulo superinducitur. Quod ubi accidit, tum peronei tendo integer, nec in partes, β , & ν , divisus, communiter visitur. Situm quoque altissimis plantae locis obtinet, nec negligendum est, longum, & crassum, fibrosumque ligamentum α , quod oblique ab infimo osse cuneiformi tertio, pariter ab secundo, ad os cuneiforme primum, & ad naviculare, oblique ducitur, atque adeo haec ossa, scilicet, prout ea consistunt, & ad altiorem plantae sinum condendum, his locis conveniunt, ipsum devincit. Sed & aliud, ac notabile ligamentum, Tab. II. *W*, a latere ossis cubiformis interno, ortum trahit; & ipsum, hoc loco, modo singulum, modo duplex, & fibrosum observatur, ac fornicem plantae trajicit, & ad processum ossis navicularis, ubi maximo cum cuneiformi conjungitur, oblique tendit, atque haec loca, id pro modo suo adstringit. Huc portio *O*, illius calcanei ligamenti quoque pertinet, quod in planta latissime excurrit, & partem sui, sub capite tali, ut ipsum *P* patere solet, ad os naviculare ablegat, quemadmodum idem paullo ante cognovimus. His contignationibus incessu valet ossium flexus, & plurimum avertitur ruina; siquidem ea vincula pedem multis modis in gressu firmant, ac cum ceteris adjumentis plantae sinum, formamque, praecipue vero in violentis motibus tuentur. Nunc ossis navicularis ligamenta perensemus, quae ab utraque parte in dorso pedis spectantur. Ex his unum magis juxta pedis longitudinem, in ossis navicularis latere interno incipit, & ob ossa oblique visa Tab. II. γ , leviter adumbratur, 52
 Tab. III. saltem locus * obiter significatur; atque id ipsum latum & firmum est, & inferius ad primum cuneiforme, cum propinquo tendine muscoli tibialis postici accedit. Idem, modo ab ipso Tab. IV. t, fecernitur; istud enim vinculum ab eodem pedis latere, osseque naviculari, sed locis superioribus, ac prioribus, & ex navicularis superficie tum provenit: nam id digitum minimum latum, nec, ut istud, crassum est, & secundum rectam lineam, super cuneiformis primi super-

superficie, ad limites ossis metatarsi, quod sub pollice est, transit, quo loco ipsum haud amplius distinguitur. Tria quoque alia ligamenta, in pede quidem devexo, & externo, os naviculare fulciunt; & ex his lateralibus externis, unum Tab. III. f, latitudine digiti transversi, ex superficie navicularis ossis educitur, hinc ipsum obliquo tractu pergit, denique posteriorem in ossis cuneiformis tertii ambitum, & in cubiforme os anterius desinit. Hoc, atque duo priora ligamenta, dimensione sua, ac directione, in corporibus diversis, prae ceteris variare interdum solent. Ab hoc parum distat alterum *f**, quod a commissura tali, & navicularis ossis, ad cubiforme demittitur. Superest *r*, quod loco inferiore, & posterius, ad sinum calcis atque tali ossis, e calcaneo antico, & quidem, loco profundiore prodit, ac ipsum fibrosum, & tendinosum, pariter robustum, & magis teres inde 53 educitur, & in latere externo ossis navicularis subsistit,

Tria lateralibus externa.

Iam de cubiformi osse, & de cuneiformibus, eorumque vinculis pauca addamus. Nam a posterioribus locis naviculare os, & ipse calcaneus, pariter a latere ossis externo, tertium cuneiforme; demum a priore parte, duo metatarsi ossa, ad cubiforme accedunt. Enim vero, ut nos in gressu, hujus ossis infimo tubere, quo ipsum instruitur, recte nitamur, & ut cuncta perbene fundentur; ideo tot ossa, versus formae multiplicis os, seu cubiforme inclinant; atque proinde in tarso, passim acclivi, aut declivi, cuncta belle composita constructaque extant, ut eadem inferius sinuatam plantam, superius vero pedem, gibbum, dorsumque effingerent. Nos pluribus jam ante de osse cubiformi retulimus, sicut a parte postica, aptis ligamenti cum calcaneo, imo naviculari osse ipsum connectatur; quo pariter loco, idem in planta pedis, & quidem a sui latere interno, simul ad tertium cuneiforme, ac ad os scaphoides, alligari vinculis significavimus. Etiam tendo peronei pollicis, super os cubiforme, & a latere excurrit, ac ligamenti mobilioris in modum, quo

De osse cubiformi & tribus cuneiformibus, eorumque ligamenti distinctis.

Ligamentum ossis cubiformis anterioris & breve.

Transversum.

Plura, eademque varia, ac superiora consista vincula.

quo in gressu os quodammodo confirmetur, ipsi inservit; imo vero, ejusdem tendinis crassior vagina munus ligamenti obliqui obit. Nunc ad cubiforme referimus crassum, sed breve ligamentum Tab. II. v, quod in planta pedis, ex interno cubiformi prodit, & ad externum ossis cuneiformis tertii latus; pariter ad metatarsum, oblique profertur: interdum quoque 54 inter v, & q, adhuc aliud, paullo tenuius, os cuneiforme junxisse vidimus. Sed notatu quoque dignum, valdeque conspicuum, aliud est ossis cubiformis ligamentum, Tab. II. E, quod oritur sub tubere ossis metatarsi extimi, juxta sinum, cui tendo musculi, minimum digitum abducentis, inhaeret: inde vero, idem vinculum, super commissura cuboidis, & capitis penultimi ossis metatarsi, in planta transversim progreditur, donec id os cuneiforme tertium transierit, & eo loco, inter tertium, atque alterum os cuneiforme, cum ligamento x, & secunda, tertiaque productione tendinis tibialis musculi postici confundatur. Hoc vinculum magis planum, quam teres, nihilominus tendinosum, & validum est; & nos idem ab alio ligamento transverso, Tab. II. ξ, sive alterius, & plurium antedictorum latiore velo, ac tendineo, sed tenuiore distinximus, quoniam idem aliter, ac icone ipsum sili potuit, scilicet, a latere tendinis peronei, ac sub metatarso inferiore, & ejus capitibus, sed super initiis interosseorum musculorum, ac transversalis, & adductoris excurrit, simul in eorum interstitia penetrat, musculisque, & ossibus, ac tendinum vaginis, ligamentisque, ita firmandis dicatur: deinde vero hoc ad tuber usque calcis excurrit, & omnia investit ac munit. Superfunt ligamenta, quae in superiore pede os cubiforme tenent; siquidem, ut fasciae intentae ea se gerunt, & cum metatarsi capitibus ipsum connectunt: sed duo tantum discernere levi umbra Tab. III. z, ε, volumus; quoniam ea saepius interveniente pin- 55 guedine, ac varie dividuntur. Reliquum est, ut tria verba de

de cuneiformibus adjiciamus. Quare primo in planta pedis breve vinculum, nihilominus crassum & notabile, & firmum ligamentum S, observamus, quod in anteriore plantae sinu, & interstitio, quod est inter secundi & primi ossis metatarsi caput, & quidem a latere secundi nascitur, nec id omnis nexus cum parte tendinis T, expers est: at loco, qui oblique opponitur, id in antico cuneiformi primo, & ejus latere interno, quod neçtit, terminatur. Etiam tertium cuneiforme os, tam cum ossis metatarsi tertii, quam cum secundi capite, distinctis, nec prorsus infirmis vinculis conjungi, id Tab. III. quodammodo indicavimus. Ex his aliqua, saltem, ut tenues obductiones, inter primum & secundum os cuneiforme, ac inter metatarsi capita, icone aliquantum distinximus. Nam quae Tab. III. 2. 3. 4. adumbravimus, & plura, quae minus distinguuntur, ea omnia, aut in superficie solum collocantur, tenuioraque sunt, aut in commissuras cuneiformium ossium, ac metatarsi capitum penetrant; imo nonnulla, quae etiam crassa vel teretia sunt, antè procedunt, & metatarsi capita ad tarsum adstringunt; sed haec omnia, & magnitudine, & numero variare solent.

Alia ligamenta, quae metatarsum cum tarso connectunt.

Adeo de inferiore metatarso, vinculis quidem insignibus colligato, quodammodo ferre judicium, ex ante dictis licebit: tantummodo de ossibus, quae in hoc metapedio componuntur, nonnulla praemittamus. Ac pleraque capita
56 ossium metatarsi, cum cuneiformibus, in primis altero, tertioque, multum similitudinis habent. Saltem ex cuneiformibus, quod primum est, id, quoniam inferius crassissimum visitur, plantamque hac parte fundat, ideo potius inversum, quam erectum cuneum repraesentat. Interim, sicuti haec tria ossa, fere complanatis superficiebus, cum naviculari osse junguntur, sic ista metatarsi ossa, suis aequabilibus, levibus pariter finibus tarsum attingunt: & in solo crassissimo osse, quod sub pollice est, scilicet, pro insigniore ejus mo-

De metatarso ad tarsum alligato.

tu obtinendo, levior sinus extremitati suae inculpatur, quippe quo ossis oblongi, cuneiformis, & interni superficiem, modiceque gibbam, id os excipit. Ad haec inferiora ossium metatarsi capita, superius lata, inferius tenuia, cunctaque incuneata, contractaque habentur, & ita inferius cum cornice, in planta exstruenda conveniunt. Nihilominus caput, quod extimo loco reponitur, hoc ab cunei erecti forma, positumque recedit, ac potius inclinatum latumque os, & crassum cernitur; Nam ipsum os peculiari, & crasso processu, quem emittit, valde extuberat; nihilominus ea, quae adjacent, & partim eo inclinant, egregie suffulcit. Quocumque vero loco capita metatarsi, quippe latiora in dorso pedis visa, se mutuo contingunt, tum in ipso contactu, latera quasi fricatione levigata visuntur: attamen ceteris locis, & inferius, ubi ea capita invicem dehiscunt, latera, quae subinde patent, prae excrescente cartilagine ligamentosa, asperitatem referunt. Nam etsi vincula 57 metatarsi inferioris, perinde ac cuneiformium ossium, quae ante explicata tradidimus, insigniore ossium nexu permultum valeant: tamen cartilago fibrosa, quae ex angulis ossium excrescit, ea in nexibus ossium metatarsi distinctis, roboris praeterea, & utilitatis in gressu plurimum affert. Ita enim sapientissime omnia in tarso ordinantur, ut a parte posterioris pedis, quae eminent, tarsi ossa, elegantibus, ac distinctis, & quodammodo liberioribus frenis, vinculisque devincirentur; & primo pedis articulus, deinde ossis tali cum naviculari nexus, postea, spissior illa reliquorum tarsi ossium, cum metatarso sit compactio, quasi haec tot gradibus distinctis sensim solidentur, quo tandem aequae fixae plantae positus, ac securior incessus esset. Contra a metatarso inferiore, ad digitos extremos, ossium nexus laxiores, & motus paulatim liberiores fiunt. Neque vero pulcherrimas, longasque ossium metatarsi & digitorum articulorum series, ac tres phalangas, quas vocant, nunc mul-

tis praedicamus verbis: cuncta enim, pro robore, quo ipsa pollent, & pro labore, quem singula gressu exequentur, sapientissimo disponi consilio, vel ipso rerum obtutu abunde patet. Etenim, ut perinde securus, ac valens incessus esset, idcirco aptam, & ossium metatarsi, & pollicis, digitorumque omnium convenientem crassitiam hominibus impertiri, sic facile quis opinabitur. Nec de inferiore metatarso quid hoc loco dicendum restat, quam, quod
 58 in dorso pedis, & ante tarsum, istius capita, quo transverso ligamento connectantur; quemadmodum alio, sed paullo crassiore in planta, & quidem opposito loco, capita eadem jungi, antea retulimus. Nam hoc vinculum, quod modo commemoramus, juncturis ossium, & ligamentorum interstitiis superius se immiscet; atque inter alia, cum tendinum musculorum vaginis confunditur.

Neque nobis vitio vertetur, quod in doctrina, quam adhuc pertractavimus, vix orbicularium ligamentorum mentionem fecerimus, quae vincula nihilominus tot articulorum singulorum, quot habentur superficierum notabiles nexu, propria esse censentur; & ea in conspectum prodeunt, cum omnia, quaecunque modo percensuimus, anatome peruestigare molimur. Neque haec vincula, ut nox en indicat, articulum omnem semper obvelant; multoque minus aequali crassitie roboreque cuncta pollent: omnia ad articulationum formam, deinde angulos ossium, & ligamenta, quae ante spectavimus, utcumque accommodantur; saepe in artioribus ossium commissuris ea vix discernuntur; denique in majoribus articulis, nunc a nexu liberiora, nunc ossibus, aut cartilaginibus, aut ligamentis valde adnata, deprehenduntur. Atque eadem orbicularia vincula, quoad articulos in tarso, metatarso, perinde ac in digitis, polliceque cingunt, pro usu quidem harum extremarum partium, & earundem vel graviore, vel leviore motu, cui destinantur,

De orbicularibus vinculis, pinguedine in iis conspicua; & de obductionibus cartilagineis ossium digressio.

crassitie differre solent. Sub his orbicularibus, glandulae, sic dictae mucosae, ex pinguedine, optimo diffusae consilio, prodeunt, & in articulis nunc ea pinguis substantia explicatur, nunc magis colligitur, & accumulatur; Ita enim accidit, ut orbicularia subinde pandantur liberius, & ipsa pinguedo, pluribus locis, juncturisque ossium, alte commodeque insinuetur. Neque adeo facile errabimus, si tot pinguia vela, quot orbicularia ligamenta articuli quo fuerunt, collocari existimaverimus. Quare illam pinguedinem nunc minime tractamus, quae magis externe collocatur, & ad integumenta communia potius pertinet; siquidem talis nec ad minores articulos penetrat, nec usum cum nostra simillimum affert. Nostra enim, velim ex periosteo nata, & commissuris ossium, articulisque, admodum largiter concessa, inter alia in tali ossis tibiaeque articulo copiose dispergitur, pariter in sinu inter talum calcaneumque cumulatur, & inter ligamenta cartilaginea, quae ad os utrumque spectant, ipsa modo tenuis & extensa, modo uberius collecta, se immiscet, denique sub reliquis ligamentis, & in articulos reliquorum ossium, ac interstitia eorundem multis modis vertitur. Proinde haec pinguedo, cartilaginea ossium tegmina demulcet, ossaque, quae aut versantur, aut aliter agitantur, imo tantillum flectuntur, optato lubricat, & ligamenta, quae multum in gressu sustinent, perungit, molliterque habet. Nam in copiosis, & in pede obviis articulis, mucum secerni, seu exhalare colligique viscidum, & unctuosum humorem, qualem in superioribus cruris articulis descripsimus, id sectiones cadaverum, recens defunctorum hominum prae ceteris docent. Nec jam penitus ossium cartilaginea opercula silentio praeterimus, quae extremis ossibus in tarso & metatarso obducuntur, & latera hinc inde investiant: nam eae quoque crassitie ita differre solent, sicut distincta ossa, multiplici usu, & graviore motu inter se variant. Sic, exempli loco, utrumque malleolum, pariter infimam tibiam, cartilagi-

lagine crassissima involviri monemus; ac paullo minus crassa est, quae talum eminentem operit; tenuiores rursus obductiones, ejus ossis capiti, & in calcaneo sedibus competunt, ac ita reliqua differunt.

Ad partem metatarsi priorem digitosque modo convertitur. Quandoquidem quinque ossa metatarsi, inferioribus quidem capitibus suis, propemodum cuneiformibus, tarsis praefiguntur, inde ipsa corpora ossium media tenuiora visuntur, quae ubi producta fuerunt, prioribus locis in capita globosa desinunt. Ex his oblongis quinque ossibus illud crassissimum est, quod pollicem tenet; pariter quod minimum digitum stabilis, id inter digitorum ossa, crassitie, & prae ceteris eminent; Istud rotundum cernitur, hoc vero planioris & depressae formae os habetur: At in reliquis ossibus, quippe magis oblongis, inaequalia latera distinguuntur. Omnia metatarsi capita priora valde prominent, oblongamque formam retinent; & singula, in planta pedis, a parte quidem interna, quem sinum, ac rursus, a parte externa, quem eminentem acutumque processum, qui extuberat, conspiciendum praebent; solum caput post pollicem, magis rotundatur, & tuber, quod subtus excrevit, id magis obtusum, quam acutum deprehenditur. At illi sinus, qui, sicut modo diximus, ossibus singulis inculpuntur, hi tendinum, a musculis flexoribus delatorum, vaginas excipiunt, & figunt; quo tendines per vias constantes, tutasque ad digitos ducantur. Etiam his sinibus, quoniam ipsi internum latus respiciunt, inter alia tribuitur, quod pollex atque digiti, ac ipsa metatarsi ossa, eorumque capita, versus internam pedis partem, in flexu gressuque inclinent. Neque vero media metatarsi ossa, ita laxa, sicut duo extrema, & quidem prioribus capitibus suis devinciuntur, nec omnia ita compacta fuerunt, quemadmodum inferiora capita colliga-

De primo articulo pollicis & digitorum, & ligamenti, quae ipsum respiciunt.

ri constat; Cuncta ligamento transverso, inferius in planta ducto, contrahuntur, & id ipsum altero tenuius est, quod in dorso pedis, pari modo, ac transversim excurrit: utrumque vero vinculum tenuiores productiones inter capita demittit, & ex his, ita confluentibus, nihilominus nexus fiunt, quibus capita a se invicem exigue sejunguntur; tantum laxa, & prae ceteris caput ossis, quod pollicem sustinet, cum altero connectitur, etiam id, quod digitum minimum tenet, quodammodo liberius habetur. Nam praeterquam, quod minimum digitum proprius regit musculus, pluribus quoque aliis pollex movetur & corroboratur. Enim vero musculi pollicis flexoris brevis, & plurium propinquorum tendinei, ac super pollice extensi 62 fines, simul atque eidem, in hoc majori articuli ambitu, cum transversis illis, & sigillatim, cum orbiculari ligamento, ac pluribus involucris congregiuntur, tum etiam ad vaginam illam ampliorem, crassamque accedunt, per quam valentissimus tendo musculi pollicis flexoris longi profertur: tandem cunctis ita compositis, valde crassa ac tendinosa fit articuli obductio, qua plantantur duo majora ossa sesamoidea, quae ab utroque latere laudati tendinis, vaginaeque confita sunt, & tendine musculi brevis, aliorumque involucri, accurate continentur. Haec depressae formae ossa, ab utroque, tam medio tendine, quam osse primo pollicis, admodum inter motus feriuntur, & stringuntur; siquidem in hoc ligamento orbiculari, crassissimo, & communi, primum os pollicis, super ossis metatarsi capite fortiter agitur. Quod primum pollicis internodium, pro magno, & eminente ossis metatarsi capite, admodum extuberare, ossibusque sesamoideis insignioribus ita instrui, atque crassis membranis, & tendinibus, maxime hoc loco, & adeo quidem muniri debuit, ut firmitate roboreque polleret, & impensissime incessum juvaret, hominique concederetur, ut inter motus, calce quoque levato, totum corpus, pollice ac metapedio is sustinere posset. Minora quidem in reliquo metatar-

63 metatarso digitisque, & ossa habentur, & articuli: omnia enim a pollicis & subjecti ossis metatarsi capitis magnitudine, sensum, sed inaequabili modo in metapedio recedunt; ac singula in digitis pro phalangerum numero quoque extenuantur. Itaque ubi ossa, quoad, in pede toto devexo, ea colligantur, ordine inverso inter se mutuo comparamus, tum digitos maxime distinctos esse, & metatarsi ossa non ita laxè componi, demum in tarso, omnia, solo tali capite excepto, magis compaginari, nec ita libere flecti animadvertimus. Ex quo patet, qua ratione tota planta, quoad ea ab angustiore calce, ad priorem metatarsi latitudinem usque augetur, ac profertur, a parte externa, internaque, ad subsidendum in gressu disponatur.

Tandem de pollice, & ceteris digitis perpaucis subjungimus. In eorum ossibus extremitates, tam priores, quam posteriores, in duos orbiculos sive tubercula, inferius abeunt, quae sinu medio distinguuntur: tantum pollicis ossa, planiora in planta visuntur; nisi, quod ejus secundi ossis prior extremitas, sinum notabilem inter duo exilia illa capita videndum exhibeat: reliquorum autem ossium media corpora, oblonga, & subtus cava, at superius gibba sunt. Hinc musculi longi, brevesque, & tendines, qui pollicem digitosque extendunt, in pede gibbo, & in vaginis membranaceis proferuntur, suumque munus valenter obeunt; sed aliter tendines flexorum musculorum, & in illis ossium sinibus, quos ante descripsimus, ac per magis fixas, robustasque vaginas, quae ossa pariter ligant, ad digitorum, pollicisque articulos pertendunt; quippe, quae
64 utiles vaginae, cum, prae extendendi modo, efficacem flexum reddunt, tum admirabilem, quasi trochlearum mechanismum, quem portiones musculi perforantis, ac perforati tendinis efformant, perficiunt, denique pedem roborando, gressum mirifice juvant. Nunc in omni pollicis digitorumque articulo, ad unam ossis extremitatem, sinumque, quem illis capitulis, ante dictis, interjectum diximus, alterius,

*De pollice
& digitis,
propriis-
que eorum
vinculis*

alterius, & sibi praefixi ossis extremitas accedit: nam in haec duae cavitates exiguae, cum mucrone intermedio, ad priorem extremitatem, ossis sequentis conveniunt, & ita ginglymum, usitatum illum ossa uniendi modum, solis exceptis cum metatarso nexibus, repraesentant; siquidem propter metatarsum confiti articuli, potius rotationem, licet arctis limitibus definitam, pluribus de argumentis admittunt, reliqui tamen articuli duntaxat flectendi extendendique modum inferunt. Neque vero ad hos digitorum articulos, apte quidem colligandos, orbicularia ligamenta suffecerunt; verum in omnibus juncturis, utrumque, tam externum, quam interuum latus, etiam juxta longitudinem adhaerescens singulum ligamentum confirmavit: cujus generis vincula, adrepentibus quoque tendinum vaginis, membranisque communibus, cum quibus varie coalescunt, admodum corroborantur. Ita, prae ceteris, in altero pollicis internodio, ac praeter orbiculare ligamentum, ab utroque latere vinculum eminent, quod, pro articuli modo, longum, & crassum est, ac utrinque ginglymum ossium, egregie tuetur. Talia, & minora, quae cum magnitudine ossium, & articularum 65 conveniunt, etiam in ceteris digitorum articulis pernoscere licet. Tandem vero in pollice atque digitis, minima ossa, ovatam formam, depressamque anterieus induunt, & inter haec, ita figurata, crasso prae reliquis osse, latoque, pollex instruitur, cui proinde, quae modo allegavimus, lateralia ligamenta accurate inseruntur; atque praeter ea, tendo quoque musculi flexoris, haecenus teres visus, jam, pro majori latitudine hujus ossis totus expanditur, & in osse plantatur. Quod pollicis extremum os, cetera quoque, quae in digitis habentur, prout singulorum fert magnitudo, sua forma imitatur. Quare pollex, atque digiti, vel suae formae, & nexus jure, gressu apprehendere solum, &, ita eos operam manuum repraesentare, liquet; imo musculi, qui in planta confiti sunt, id ipsum pluribus argumentis postea declarabunt. Sic denique cuncta, quae in toto pede haecenus admirati

mirati sumus, pro ordine, nexuque rerum elegantissimo, inter se mutuo conspirant, & apposite, ad perennem hominis incessum conveniunt.



66 OBSERVATIONES ANATOMICAE

DE

MUSCULIS INCESSVM STATVMQVE DIRIGENTIBVS.

Lustravimus alio tempore pedem, & quidem pluribus partitum modis, articulisque instructum, ac elegantioribus colligatum vinculis cognovimus. Quem solers natura gressus causa fabricavit, vestesque plures, &, magna corporis humani fulcra cum parvis composuit, pariter cuncta in eo ordinavit, & stabilivit, ut crure utroque praelongo, amplioreque pede extremo, omnes incessu, appositissime niteremur. Ipsa corporis humani duriora stabilimenta, etsi, pro articularum concinnorum numero, ac praestantissimorum multitudine vinculorum egregie confirmantur; tamen cuncta mollioribus adjumentis, musculisque egent, quibus ossa non solum obtegantur, verum & apte valideque regantur, ac demum omnia, in toto pede, & abunde, ad vitae usum accommodentur. Quibus, admodum copiose exponendis, nos lubentes supersedemus, quoniam celeberrimi auctores musculorum anatomen, non mediocri studio perfectam, sed quam diligentissime elaboratam tradiderunt: Verum omnem, de his tractationem negligere, id indignum nobis videtur; qui toties ossa, & articulos comparavimus, ac musculorum complures tendines commemoravimus, ut, nunc carnes ipsas plane omittimus, quarum ope nihilominus illa omnia, quae hactenus declaravimus, pulcherrime ducuntur. In his proinde per-

In doctrina quae de musculis agit motus reciprocus singulorum recte expenditur.

67

consensendis brevissimi erimus, ordineque de cunctis dicemus, prout scilicet ossium positus, ac hominis gressus, quem pariter aliquantum explanare studemus, jure suo a nobis postulare videntur. Duo autem hoc opere oculis animoque assidue observabuntur; quorum unum ad osseam compaginem, alterum ad humanas carnes pertinere arbitramur. Scilicet, mutuam illud auxilium rimamur saepius, quo alterum articulum, alteri in gressu subvenire, & saepe plures, imo totum flexile corpus, quoad idem osseum, & articulis instructum est, parti singulae, articuloque succurrere constat. At alterum, quod diligenter pensitabimus, id mutua illa, atque reciproca opera erit, quam singulae carnes, diversis ossibus, & quidem, ab utraque musculorum parte, scilicet cujusque fine, principioque, tam ossibus movendis, quam ipsis suffulciendis, frequentes ferunt. Ita enim ille musculorum quoque expenditur labor, quo singulae carnes, & in utroque, quem diximus conatu, aliis, & singulis musculis, aut plures pluribus, tam inter varios motus, quam status opitulari, vel vitae usus declarat.

De musculis, qui spinam aut coxendicem aut utraque dirigunt aut in cetero quin ipsa firmant.

Igitur a coxendice in tractatione ordinamur: ea vero vel proprio, & corporis incumbens pondere cadit, vel eximiis musculis & quidem prioribus, aut posterioribus locis, aut a latere, modo super femoris capite, crureque singulo, modo super utroque, & sursum, aut deorsum ducitur; vel denique ea non nihil cum dorsi spina connexa torquetur. Vtunque vero, musculi spinam valide afficiunt, illi eandem non minori virtute movent, quam robore admodum fulciunt. Nam ab osse sacro ampliter excurrentem, & ad mediam pubem, utrinque prolatam coxendicem, ab uno latere tollunt, ceteroquin potius, & quidem ab opposito latere, spinam flexilem e musculis deprimunt, longissimus dorsi, sacrolumbus, sacer, & lumborum quadratus; sed a parte priore, rectum abdominis, & minorem psoam, coxendicem levare; & alios musculos, in femore quidem

quidem confitos, modo antcrius, modo posterius ipsam de-
trahere; alios denique eam torquere; omnes vero ac singu-
los, in multiplici humani corporis statu, gressuque, nu-
mero vario, ac diverso robore, aliquando ad sustentandam
figendamque cum corpore coxendicem, aliquando autem, ad
ipsam porro movendam, convenire persuasissimum habemus.
Eum reciprocum ossium humanorum motum, musculo-
rumque virtutem, alieno a pede exemplo, & quod a bra-
chio petitur, nunc illustrare quodammodo liceat. Quod si
enim opera musculorum, qui mobilem cubitum
flectunt, pondera haud mediocria tolluntur; cur non
manu arreptis, quae vires hominis excedunt, e. g. cum ar-
bores conscensuri, crassiores ramos apprehendunt, corpus-
que levant, tum quoque musculus biceps, ac brachialis,
contrahentur, & adeo, pro viribus suis, quem flexum, cu-
bito licet immoto, enixissime effingant? siquidem horum
atque plurium labore musculorum, tam scapulam, hume-
rumque trahi, quam pectus, totumque corpus consequi, &
id ipsum efficacissime tolli, illi sentiunt. Atque hunc mo-
tum reciprocum, quem musculus, pro re nata, & in fle-
ctendis, perinde ac confirmandis ossibus exercent, pluribus,
ac luculentis exemplis, quippe de femore, tibiaque, & pe-
de extremo acturi, passim illustrabimus: simul observaturi,
quemadmodum os unum, prae altero, &, ut fert occasio,
arbitriumque hominis, regi peropportune solet. Proinde
inter gestus, nunc corpus atque coxendicem maxime com-
moveri, nunc, fortius femur agitari, aut, prae uno, alte-
roque, tibiam dirigi, vel denique, insigniore motu, &
prae alteris, pedem cieri extremum, jam praesumitur. Ne-
que ad praesens institutum, gressumque, ille spinae motus
confert, quem fixa coxendice; uno modo, scilicet, utrin-
que operantibus spinae musculis, & dorsum flectendo, eri-
gendoque, homines exequentur: potius hos musculos, ac
longe plures, quoad coxendici, utcunque versandae, ac
dorsi spinae in incessu dirigendae, omnes inserviunt, & ad

*Dorsi lon-
gissimus.*

*Sacrolum-
balis.*

Sacer.

*Quadra-
tus lumbo-
rum.*

gressum exponendum apprime spectant, paucis exponimus verbis. Ex his dorsi longissimus, ab ossis illi spina posteriore, parteque superiori ossis sacri, atque a processibus spinosis vertebrarum lumborum oritur, & is ab sui origine, ad ultimam usque costam, cum sacro lumbali, qui cum transversis processibus cohaeret, confanditur; quo loco uterque sejungitur, & longissimus dorsi, partim tendinosus, partim carnosus, sursum ac versus caput procedit, & is ita, ex commixtis utriusque substantiae partibus, compositus, juxta spinam, & recta via ascendit: denique vero, postquam plures radices, variis thoracis collique vertebris, earumque processibus transversis, pariter costarum tuberculis insevit, ipse ultima sui productione, in os occipitis, prope mastoideum processum definit. Cum hujus origine, & progressu, ad ultimam usque costam, convenire sacrolumbum musculum, modo diximus: & eodem loco, ubi alter ab altero secernitur, is, qui exterior est, sacrolumbalis nomen retinet, atque porro complures carnei, tendineique fasciculi, ex decem costis inferioribus ad sacrolumbalem, accedunt, qui cum propriis, ac tendinosis, distinctisque musculi finibus, ad angulos costarum undecim ablegantur; donec totus inde extenuetur musculus, parteque superiori, & quidem ea, quae a latere, & in cervice, perinde ac in summo thorace est, finibus pluribus, in tertia, quarta, quinta, & sexta colli vertebra, tandem subsistat. Uterque, & combinatus ille musculus, ad totam spinam agitandam plurimum utrinque conducit; nihilominus, inferiore inprimis loco, qua uterque sibi jungitur, praecipue coxendici, & inferiori spinae, a latere quidem dirigendis, unus, aequae ac alter destinari videtur. Anterius ad sacrolumbum accedit musculus, sacer dictus, qui ampliore, & carneo principio, ab osse sacro, & transversis processibus vertebrarum lumborum provenit, pluribusque finibus in processibus spinosis vertebrarum lumbalium defigitur. Tandem ab interiore spinae ossis ilei ambitu, & quidem superiore loco, latus, & carnosus nascitur musculus quadratus, quem triangularem quoque vocant; &

& is fibras, e quibus constat, oblique, & sursum producit, suisque finibus, in transversis vertebrarum lumborum apophysibus, & in inferioribus duarum costarum inferiorum angulis, sub psoa musculo terminatur. Opera illa, quam ex his musculis, primus atque alter, prae ceteris praestant, hac ipsa, totius spinae, & maxime lumborum flexus, super mota, iminotaque coxendice facti curantur; siquidem neuter eorum admodum latus est, & ad rectam lineam utriusque, & sacrolumbalis, & dorsi longissimi directio accedit: at ampliores musculi, facer, & quadratus, oblique magis, & anterius ossa trahunt. Utraque actio, digitis ad coxendicem ac lumbos admotis, sensu distinguitur, quoties super cruribus erectis, ab alterutro latere, varieque corpus inclinatur. Interim illi omnes, ac singuli, qui ab utroque latere consiti habentur musculi, hi in gressu, ac, pro modo suo operam impendunt: nam spinam, perinde ac corporis pondus, initio singuli gressus, musculi vertunt, qui praecipue ab ea parte contrahuntur, versus quam corpus transferri debet: atque eo postquam corpus ita proclive est, tum hoc ipsum, cum pede, sibi subjecto, musculi figere incessus causa nequeunt,

72 nisi a parte opposita, cum toto altero pede coxendix prius tollatur. Quae ubi accidunt, tum spina in hac altera parte simul quodammodo convellitur, cunctaque demum, & utrinque conspirant, ut nunc plenius, & expedite corpus in alterum crus transferatur. Ex quo, in neutro latere, omnimode, & interne, incessu laxari musculos, & penitus otiosos, esse constat: quanta enim virtute, alii musculi, & ea quidem parte, qua in singulum pedem corpus transit, hoc ipsum figere laborant, tanta etiam promptitudine & opera, alii, oppositique lateris musculi, tum, ad ducendam cum crure coxendicem, tum ad librandam convenire debent. Quae ad nutum mentis voluntatemque convertuntur; & quando ad statum erecti corporis homo revertitur, tum musculi, qui proxime huc faciunt, ab utroque latere, more aequalium antagonistarum, quasi in perfecto aequilibrio oc-

cupantur. Vt eunquē verō is rursum, ab alterutro latere, ac notabiliter inclinaverit, tum aequilibrium, non sicut priores illi, & longiores antagonistaē absolvunt, sed idem tunc brevioribus, pluribusque musculis quoque debetur, qui, aut superius, aut inferius, & quidem majori, vel minori potentia, denique in hoc, vel opposito latere, corporis inclinationem, aut juvant, aut regunt. Qua ratione legeque, omne hujus generis aequilibrium, donec centrum gravitatis intra corporis basin coercetur, vi cujus habitus, & consuetudinis usitatissimae, in arbitrio hominis ponitur, & ideo corpus apte expediteque dirigitur. Neque solum cuncta, quae modo dicta fuerunt, cum mobili undique enarthrosi, seu articulo femoris atque coxendicis, & cum admodum flexilibus lumbis, ac denique, cum reliqui corporis trunco optime congruunt: verum, plura etiam inde commode deduci, & declarari deinceps poterunt. Coxendicem a parte priori, & quidem, cum pluribus adjumentis, aliquantum musculus levat, quem psoam minorem nuncupant; sed idem alio in casu, scilicet, pro actione reciproca, qua pollet, ac, pro modo suo, secus agere, & flectere lumbos putatur. Is in cavitate abdominis, modo a duobus, modo a tribus superiorum vertebrarum lumborum corporibus, carneus incipit, situmque supra psoam majorem habet: at ipse mox in tendinem teretem, & longum immutatur, qui super eodem majore musculo, versus pubem descendit, in cujus osse is denique finitur: hic aliquando in cadaveribus minus distinguitur, aut deficit; & interdum suum tendinem ipse inferius, super musculo majore nonnihil expandit, &, ut fascia eundem operit. Interim ex ejus positu, etiam de alterutro, quod praestat, officio, ferre judicium licet; quando enim coxendix priore sui parte tollitur, tum hoc par musculorum utrinque ad usum rectorum abdominis accedit. Attamen minime diffidendum est, quod ad coxendicem, & quidem prioribus locis, imprimis, super utroque stabili pede tollendam, utrinque, e femori tibiaeque adscriptis musculis, longe plures,

*Psoas
minor.*

74 plures, & posteriores, siquidem ipsi e coxendice nascuntur, tum varie, sed permultum, & quidem indirecte conferant; praesertim, si ipsi aliter stabilito crure, prae anterioribus musculis impellantur, & coxam, quae alias, propter femorum singularem insitionem, in posteriora loca proclivis est, nonnihil deprimant: ita vero simul actiones illorum priorum musculorum, potentes juvent.

Proinde tam pectus, quam coxendicem, quippe utramque partem & varie quidem aut figendam, aut movendam, rectos quoque abdominis ducere musculos, id vix probatione eget. Nam utrinque singulus musculus, qui utroque in casu abbreviatur, a cartilagine ensiformi, & duabus vel tribus cartilaginibus verarum costarum, atque una, vel duabus cartilaginibus spuriarum, recto itinere, sub tegmine tendinis oblique ascendentis tendinem, ad os pubis demittitur; hinc, in progressu, modo tribus, modo quatuor tendinosi intersectionibus, is in tot veluti musculos distinctos, nec omnino aequales transversim dividitur.

Rectus abdominis.

75 Pauca de reliquis abdominis musculis nos hoc loco statuiamus; quod plenior horum expositio, praecipuumque eorum exercitium, ad tractationes de abdomine spectet. Quotquot autem muscoli habentur, qui coxendicem cum linea alba colligant, quoties inter arduos quodammodo motus, ac super stabili alterutro crure, scilicet cum supinum, aut erectum corpus, & quidem oblique eodem nititur, & convertitur, tum inter alios ipsi reliqui quoque contrahuntur; siquidem iidem muscoli, juxta ductum suum, & quantum in se est, modo costas, modo coxae os, quibus adhaerescunt, lineamque albam cogunt, vel hanc illamque partem oblique movent, aut utcunque firmant. Sigillatim valentem eorum musculorum motum, digitis ad pubem, & alia applicatis, tum quis persentiscere potest, cum, cubitu, totam coxendicem sine conatu femoris conspirante, & quidem

Conversio coxendicis & rotasi.

ab uno latere in alterum, convertere, opera ipsorum laboraverit. Quare hos musculos, & quidem varie contractos, praeterquam quod corpus declinare faciunt, etiam abdomen uterque obliquius stringunt, aliquando, & cum pluribus adjuventis, coxendicem versus priorem partem movent: ac ideo, saltationibus, pluribusque corporis vehementioribus exercitiis, admodum eos usurpari, fere sensus loquuntur. Sed alius quoque, & magis exquisitus coxendicis motus, scilicet ejus super uno crure extenso, fixoque, rotatio habetur. Nam inter tuber, quod in ischio osse est, & inter trochanterem majorem, musculi disponuntur, qui coxendicem, cum corpore, ad crus singulum, quod aliunde confirmatur, ducunt; etsi non ita mulo post, eosdem musculos, nomine abductorum femoris insignituri simus. Quod cum ita accidit, tum foramen pubis ab hoc latere, posituque suo, & a trochanteris plaga deflectit, ac pariter rotatores musculi laxantur: at illis remittentibus abductoribus, rotatorum protinus intenditur labor, quorum opera foramen ossis pubis, non solum in pristinum locum, situmque, cum coxendice, & corpore revertitur, sed ipsa coxendix, ubi ita placuerit, ultra eum confluentum positum, & extrorsum, sed efficacissime torquetur, ac super singuli femoris capite, ipsum os coxendicis ita amplius circumagitur. Quod naturae beneficium flexui tendinis rotatoris interni praecipue adscribi debet. Eundem quoque motum, & corporis conversionem, licet magis indirecte, superiores, & qui a latere, aut in dorso, consiti, productique habentur, ferrati, pluresque musculi augent; ex quo totius corporisque femorisque libratio, etiam motum illum juvat.

De musculis femori coxendicis que adscriptis.

Progredimur ad exponendos femoris musculos, & primo eos, qui ipsum in quatuor plagas cardinales fere ducunt, percontemus; postea alios, & qui magis rotant pedem, pluribus pervestigamus. Cum aliis auctoribus, qui de his musculis scripserunt, nos ipsos in classes distinguimus; licet

licet non unae sint causae, cur nobis, quippe, in infitionem positumque singularum carniū intentis, divisio in priores, ac posteriores, externos & internos musculos, cum adjectis rotatoribus, facile sufficere posset. Flectunt femur, atque ipsum, e musculis elevant: major psoas, iliacus internus, & pectineus, sive lividus; at alterum crus, alteri, a parte postica, maxima tricipitis portio admovet, & a parte priori, duae reliquae tricipitis partes, pariter pectineus, ac tibiae

77 gracilis musculus, idem os advertunt. Sequuntur muscoli glutei, quos femur extendere communiter dicunt, etiam si musculis, abductoribus vulgo dictis, saepissime in officio, quod praestant, praeferrī illi mereantur. Ita femur ab opposito crure, abducere membranofum, seu fasciae latae musculum, quadratum, pyriformem, atque gemellos musculos, auctores tradunt. Primum inter musculos, qui os flectunt, magnus psoas spectatur; sive rotundus ille ac lumbalis musculus, qui fere ex toto carneus, & quidem ex omnibus vertebrae lumborum, earumque transversis processibus, scilicet in cavo abdominis, ab superius, sub minora psoa educitur: hinc super superiore parte ossis sacri, & super osse ileo interno, is descendit, mox cum tendine iliaci interni in inguine conjungitur, & in trochantere minore finitur. Iuxta psoam majorem, sed principio magis lato, atque diffuso, ex osse ilei interno, & excavato, musculus iliacus internus provenit. Hujus fibrae, in carnem crassam eo loco coguntur, ubi ad priorem musculum ipse accedit; ac de cetero, is partim tendinosus, partim carneus, & quidem super osse, veluti qua trochlea ducitur, atque ad trochanterem minorem, sicut de majore psoa diximus, transit; una scilicet, & tendinosa ejus parte, trochanteri insita, altera vero, in linea femoris aspera finita. Ad augendum psoae majoris, & iliaci interni usum, apprime musculus pectineus, seu lividus aptatur; siquidem is, tanquam crassior, & amplior caro, ab origine, & synchondrosi ossium pubis, & quidem inter musculos priores, ac alterum tricipitis caput, nonnilil oblique,

Psoas major.

Iliacus internus.

Pectineus.

78

ac retrorsum descendit, & inde est hujus musculi extremi, veluti circumductus, quasi ipse musculus, parum, & externe, os inter levandum simul rotaret: denique in aspera illa linea, conformis, cum carnis mole, tendinis habetur finis. Hi tres musculi, duobus quidem prioribus tricipitis capitibus adjuti, singulum femur versus internam partem validissime movent, aut ipsi ita totum crus, cum pluribus tibiae musculis regunt; imo etiam, quoties utroque crure extenso, fixoque, erigitur & stabilitur corpus, ac musculi, quos modo diximus, pro hominis arbitrio, sed prae aliis contrahuntur, tum anteriùs, una cum coxendice corpus, inprimis rigidum detentum ubi fuerit, declinare solet. Ita musculis singulis duo contrarii motus assignantur, quoniam in voluntate hominis positum est, utrum femur figere magis, an potius firmare corpus coxendicemque, vel alterutram partem movere is voluerit: ac ipsam proinde arbitrium, mirifice in laboriosis exercitationibus supplere solet, quod connatae ossium mobilitati natura detraxit.

*Triceps
musculus.*

Singulum musculum, qui femur adducit, sed valentissimum tricipitem auctores nominant. Hic fere triplicem carnem sistit, ad quem singulus tendo pertinet, & ex his partibus una, quae crassissima ac longissima est, ab tubere ischii ossis, anguloque, quo os pubis cum osse ischii committitur, prodit. Eadem pars, inter musculum semitendinosum, & gracilem, oblique descendit, sed mox, locis altioribus, iterum defigitur, & hinc superius lineae femoris asperae, & quidem palmae longitudine, scilicet, non omnimoda, sed aliqua sui duntaxat portione innascitur, inde vero, quod superest, id inferius in tendinem longum, rotundum, atque robustum abit. Hic tendo ossi firmiter, & secundam reliquam spinae ossis femoris longitudinem adhaerescit & posteriori loco super capite ejus interno finitur. Altera musculi tricipitis portio, ab osse anteriori pubis, tendinosa provenit, mox in carnem immutatur, & simili sine, sicut prioris extremum, quoad

quoad ipsum carneum est, in media fere linea femoris aspera concreditur, & ibidem terminatur. Denique tertium musculi caput, ab eodem osse pubis, inferius ortum trahit, & inter alterum, quod modo diximus, atque pectineum musculum, obliquo, sed brevi ductu, versus primum caput demittitur, & cum eodem in progressu jungitur; denique super infitione secundi capitis, sub trochantere minore, in osse plantatur. Haec duo capita, quae ultimo proposuimus loco, ea femur versus internam, prioremque partem ducunt, & ipsum cum ceteris tollunt: at primum, versus eandem partem internam, sed retrorsum, & ad alterum, oppositumque crus, os femoris trahit.

Succedunt in ordine doctrinae musculi, quos femur extendere ajunt; & inter hos, praeter ceteris gluteus maximus officio illo defungitur. Is antequam tendinosus, posteriori vero carnosus, ab maxima parte ambitus spinae ilei, pariter, ab osse sacro, & coccygis, illoque ligamento robusto, quod cum osse sacro tuber ischii ossis conjungit, proinde principium amplissimum is ducit, & ferme totam externam ossis ilei partem, sive posterioribus locis carneus, sive membranofus prioribus locis visus occupat. Quam autem tendineam membranam ille acquisivit, eandem is super altera, carneaque parte, & versus trochanterem ablegat; siquidem, juxta hunc ossis processum, ipsa, cum fascia lata, membranaque musculorum communi confunditur. At caro glutiei maximi, qua molliter insident homines, ea admodum laxa est, & fibrarum fasciculis, hinc inde quidem pinguedine interstinctis, & arcuatim prorepentibus, constat. Quare gluteus, sub fasciae operculo pergit, donec ipse musculus in tendinem majorem sub trochantere commutetur, qui, sub hoc ossis tubere, & quatuor inde digitorum transversorum intervallo, osse femoris, sed posteriori, ac magis a latere externo, & in linea aspera radicitur.

*Gluteus
major.*

*Gluteus
medius.*

rem natium musculum, a priore loco, & ex parte subter eundem, gluteus alter collocatur, qui carne sua, initioque, in toto propemodum spinae ossis ilei ambitu externo haeret. Insignis hic, & crassior musculus, coxendici secus, ac prior insertitur, siquidem hic juxta altitudinem ossis ilei, parte potiore progreditur, ac brevi, sed expanso tendine, ipse majorem trochanterem externe capit, & finem in ejus ambitu facit. Ex quo musculi positu, ipsum, cum minore gluteo, quodammodo extendere femur, sed praecipue, a crure op-
posito, idem abducere, denique, cum maximo gluteo, & pluribus aliis musculis, ubicunque ita opus fuerit, aut femur, aut coxendicem summo robore suffulcire, & regere intelligitur. Eadem fere de usu atque officio glutei minimi valet expositio; tantum hic mole illis impar est, atque minore ambitu, a dorso ilei ossis, sub priore musculo, & quidem fibris suis, quasi a peripheria ad centrum directis, sed inferius rursus collectis, saltem breviori via, ac juxta acetabulum coxendicis ipse descendit, & in trochanterem majorem, ac ejus latus externum, tendinosus desinit. Hi tres valde potentes musculi, plurimos impetus sustinent, ac multifariam nunc laxantur, nunc intenduntur, atque proinde in permultis nixibus ponderosi humani corporis, proni, aut proclivis, connexam coxendicem, & crura, dirigunt aut firman. Ex quo ipsos, super extensis fixisque singulis inprimis pedibus, motam librantemque cum corpore coxendicem pariter in statione & gressu efficere, consequitur: tamen ad eundem corporis, cum coxendice connexi; imo etiam ad cruris, sive motum, sive stabilimentum, musculi quoque inferiores, & qui a trochantere majori suis finibus distant, sigillatim saepius illi, qui cum femore tibiam jungunt, & ad utrumque os pertinent, varie quidem, sed egregie conspirant. Ita e. g. musculum tricipitem, homines cernuos, aut ipsos ex sessione erigendos, cum reliquis musculis, in femore inferiori confitis, opportune sustinere, & genu reprimere, alio vero tempore sessionem accelerare, id inter alia compertum est. Nam 82 .

*Gluteus
minimus.*

de femore, coxendiceque, summo jure eadem praedicantur, quae de tibia femoreque celeberrimus HEISTERVS in compendio anatomico, de tibiae musculis eleganter monuit: scilicet, omnes eorum musculos vario modo se invicem adjuvare, atque vix ullum eorum esse, qui praeter usum primarium ad alias actiones non concurrat.

Inter musculos exiliores, & abductores, his locis est *Pyriformis* pyriformis, sive iliacus externus: qui carneo ac tereti principio, ab media, & interna parte ossis sacri, ejusque cum ileo commissura, in pelvi abdominis incipit; sensim vero is extenuatur, & oblique juxta medii glutei tractum progreditur, demum ipse rotundum tendinem versus trochanterem majorem profert, in cujus latere interno finitur. Sequitur carnosus musculus quadratus, qui potius rectangularem nactus est formam; & quidem initio is in externo tubere ossis ischii, parteque ligamenti, quod inde ad os sacrum tendit, excrescit, ac transversim ad femur vertitur: & is partim tendineus, partim carneus, in eo spatio, quod inter utrumque trochanterem est, in femur posticum, summumque definit. Eodem fere ductu, sed paullo superius, musculi feruntur, quos gemellos vocant, & ex his alter, a spina ossis ischii, & ligamento, quod modo citavimus, sed alter, a parte superiori, & posteriore tuberis ischii nascitur; uterque vero, sicut quadratus, brevis, sed eodem multo tenuior est, & ambo modiliorem tendinem musculi rotatoris interni, & intermedium contegunt; sed ipsi ad majorem trochanterem pertendunt, ac finem in hujus latere interno faciunt. Atque omnes illi musculi, femur ab altero crure, quodammodo, & vere abducunt, quoniam crura ceteroquin ad connivendum proclivia sunt, & musculi os femoris, quippe capite suo rotundatum, fundatumque, tum versus posteriores partes, tum oblique cum trochantere trahunt; verum ab isto valentiore, crassissimum femur abducendi modo, ac virtute, quam musculi glutei, & membranosis tibiae, saepius exercent,

*Rotator in-
ternus &
superior.*

*Rotator ex-
ternus &
inferior.*

cent, illi certe exiliores plurimum recedunt; siquidem mu-
sculorum majorum opera, & adjumento, pes simul tollitur,
ac vere in plagam, ab altero crure averfam, & eximie fer-
tur: ac si dicendum, quod res est, potius minores lubricum
pedem externe torquent, seu ex parte rotant. At rotator,
seu obturator internus, pariter obturator externus musculus,
pro flexuosa, qua utrique incedunt via, femur magis conver-
tunt, & circumducunt. Ex his interius, externo major &
superior est, ac intra pelvim, illud magnum foramen ope-
rit, quod in osse pubis habetur, & ipse latus atque carneus,
ab ambitu interno ossis ilei, ischii, atque pubis oriri vide-
tur; & demum prope finem, qui inter spinam ischii atque
tuber ejus est, contrahitur, mox sub ligamento, quod an-
te nominavimus, circum eundem finem, suo tendine, quem
fecit, appositissime inflectitur; ac sub quadam gemellorum
obductione, quasi marsupio inde detentus pergit, ac loco,
sicut focii gemelli terminatur. Quandoquidem hujus mu- 84
sculi tendo super os, tanquam super trochleam flectitur, &
ita a posterioribus sedibus ad priores partes accedit, hinc,
si quando femur extrorsum movere, aut contra, coxendi-
cem versus femur dirigere expedit, utrumque motum, am-
plior hic musculus juvat. At e rotatoribus sive obturatori-
bus alter, & externus, ab externo quoque ambitu forami-
nis ossis pubis, quod pariter ipse latus obducit musculus,
provenit, atque inferius, ubi ab isto ambitu abscedit, is
crassior evadit, sed brevi decursu, sub quadrato, ac sursum,
& nonnihil circum cervicem femoris, inflectitur, hinc ad
radicem trochanteris majoris transfertur, ubi ejus tendo, sub
termino prioris, & gemelli inferioris, ossi inseritur. Nos
de utilitate, quam uterque, fixo crure, in rotatione coxen-
dicis affert, jam locuti sumus; nunc de sublato, & inferiori
femore, in orbem quidem movendo, aliqua adjiciamus.
Nam a prioribus in coxendice locis, uterque rotator, & qui-
dem carneus, versus posteriorem tuberis ischii plagam ex-
tenditur, pariter uterque, ab eodem latere ossis femoris
suum

suum tendinem plantat, ac ideo tam internum, quam ex-
 ternum musculum, nonnisi extrorsum convertere femur
 colligimus. Neque vero motu rotatorum musculorum cir-
 culus absolvitur; sed tantum majore circuli parte, & extror-
 sum, femur, eorum adjumento circumagitur, quemadmo-
 dum ex utriusque musculi conditionibus, recte pensatis, e-
 lucefcit. Quam ob rem, quod in illo motu circulari per-
 85 fecto deficit, id ab interna parte, musculi majores suppleat,
 quos supra nominavimus. Quo quidem tempore carnes
 majores femur suspendunt, & quamprimum circumverten-
 dum cum reliquo pede os est, scilicet, quod suapte pon-
 dere, positaque, in internam partem proclive habetur, tum
 ipsae id commode accipiunt, & totum pedem unus muscu-
 lus post alterum tenet, regendumque sumit, sicut in rota-
 tione humeri quoque accedere solet; Interea autem, cum hi
 se ita expediunt, tunc exiliores abductores, perinde ac ro-
 tatores dicti, os femoris, locis superioribus, ac transver-
 sim dirigunt, & quasi inter singulas plagas, stimulum inji-
 ciunt, quo trochanter major cum osse vertatur, proximae-
 que plagae, & musculis, tam ad suslinendum, quam ad por-
 ro movendum, rotandumque, os prompte celeriterque trada-
 tur. Omnem vero ejusmodi mutationem, & rotationem
 minores musculi fere ordine perficiunt, quo ipsi abducto-
 res breviores, cum pyriformi, rotatore interno, demum
 & externo, aptissimum positum in hunc finem obtinuerunt.
 Aliter vero, si homo crure singulo nititur, & corpus cir-
 cumagitur, labore scilicet majore, omnes musculi, & cor-
 pus, & pedem sustinent, ac sigillatim plures, dirigendi
 coxae ossis, veluti curam habent. Etiam inter multos, &
 obliquiores corporis nixus, illi minores musculi, quos mo-
 do cognovimus, ad positum corporis firmandum, vel ad
 eundem sensim mutandum, operam notabilem afferunt:
 86 nam ubi nimium molestumque corporis pondus id postulat,
 aut admodum divaricant pedes, aut aliter, & moleste cor-
 pus geritur, tum omnium musculorum, in artubus inferio-
 ribus

ribus confitorum virtute, ac exercitio homines laborant; quippe illi cuncti tam sibi contra nituntur, ac corporis ponderatio aptum moderamen ad stationem affert. Vtunque vero omnia sunt, quasi dispergi inter musculos vim illatam, & hos eandem admodum commutare, ac ipsos varie conspirare patet.

Quam commutationem assiduam, ac permultorum utiliore conspirationem, pluribus argumentis gressus hominis comprobatur, quod is vario labore plurium musculorum, & repetito super crure singulo absolvatur. Haec igitur, ne minori promptitudine instituantur, ac securitate egregia iterentur, &, ut planta pedis alterne tollatur, ideo vel os coxae inter vertendum corpus levare, vel femur genuque flecti; vel utrumque, singuli gressus initio fieri debet: his vero factis, crus unum profertur, & corporis sequitur nixus, deinde idem crus figitur, atque corpus denique transfertur. Proinde non solum in uno crure, quantum expedit, muscoli remittunt & cedunt; sed & flexilis totius corporis truncus, ab altero latere inclinatur; simul autem atque truncus, super crure subiecto stabilitur, tum ab altera parte coxendix consequitur; siquidem muscoli, qui lumbis adscribuntur, peculiari conamine, & veluti convellendo os, plenior corporis in alteram partem nixum, transitumque juvant. Interim cum ea sic diriguntur, pes ille subiectus, penitus confirmatur, & cum corpore librat pes alter, denique omnia ad gressum repetendum disponuntur. Quare in incessu, corpus alterutro crure, nixumque alterno profertur, & musculorum consimilis, ac iteratus in utroque pede, quasi bipartibus; suscipitur labor, quo uterque pes, alteri subvenit, molestiasque assiduae stationis tollit. Ita fere utrumque crus alteri succurrit, quemadmodum in pede singulo, unus articulus alterum sublevare solet. Adeo igitur ad ponderosum corpus, in alterum crus, & in incessu quidem transferendum, plures nixus motusque faciunt; ac longe plura conveniunt adjuncta, quibus crebrior translatio corporis, in locis

locis planis, acclivibus, declivibusque, & vel sursum, vel deorsum tendo instituat. Inprimis vero, duo post nixum corporis in singulo gressu primum accidunt, quae etsi aequali tempore suscipiantur, nihilominus ea distingui accurate debent; scilicet, ipsum illud crus, versus quod corpus promovendum inclinatur, aliter cum hac coxendicis parte figitur, aliter vero, alterum crus, cum parte coxendicis connexa sequitur; siquidem tanta virtute omnia ab uno latere confirmantur, quanta in altero, corpus cum crure librare debet. Itaque communiter crus atque coxendicem proclivem, exceptis musculis exilioribus & transversis, reliqui figunt, quicumque in femore priori, & a latere confiti sunt, ac coxendicem jungunt. Quae cum ita geruntur, alterum crus facile sequitur; cum prae ceteris sacer musculus, atque quadratus, qui ipso gressu initio laxati fuerunt, rursus quodammodo contrahuntur, coxendicemque minus onustam, in hoc latere tollunt, ac versus spinam movent, & quasi istam convellunt. Nam eo temporis momento, hujus quoque lateris glutei, & omnium in toto crure longiorum musculorum opera, veluti tonica, nec major, quam ea est, quae ad crus exigue intendendum sufficit, ad illum coxendicem, quasi ictum accedit. Id enim ita fieri, arduo magis gressu sedulo experiri licet: nam corpus, quod transferendum est, tunc majore impetu ab altero crure ablegari vere sentimus. Inde saepe numero, ac sub laborioso incessu, & in locis acclivibus, vel declivibus, etiam opera adhibenda exiliorum cruris musculorum, quippe magis transversorum requiritur, quo pariter ipsi adjumentum, ad prosequendum motum, ita pro viribus suis afferrent. His tandem pensatis, constat, corpus gressu singulo, veluti accedente post nixum incitamento, & ictu, in alterum pedem transferri, ac dorsi spinae, crurisque muscularis, ad plenius figendum reddi, donec, qui ante coeptus, nunc absolutus habetur, gressu iteretur, expediteque continetur. Inde ambulatio, statio, ascensus, & descensus, saltus, denique & corporis crurum-

Tom. VI. Zzz que

que varia inclinatio, imo regressus, ex cruris musculorumque motu, facile declarantur. Hac ratione truncum atque artus creberrime converti, nunc iterum figi, & in gressu plures carnes multifariam, vel intendi, contrahique, vel iterum laxari, atque remittere, quoque contra niti saepius, ac cuncta, pro voluntate, & quam creberrime fieri, id non modo miramur; verum nec tantas actiones ab solo aequilibrio mechanico musculorum, & nervorum simpliciter, derivamus: quanquam, pro adfluente ad musculos nervorum liquido, & pro musculorum antagonistarum actione, aut obsequio, ossa moveri, & articulos dirigi, plerique auctores, qui de musculis scripserunt, ita id intulisse videantur. Nam plures artuum muscoli, veris antagonistis, perfectisque, desituuntur, & utranque illi comparentur, pro varia magnitudine, posituque minus congruente, ac, pro robore diverso. denique pro contractione diversa, & motu reciproco, quem passim exposuimus, ab illo aequilibrio mechanico, & antagonismo, qui nervis musculisque adscribitur, omnes longe abesse intelligitur: atamen, quoniam tot atque tam variae musculorum diversorum vires conspirant, tum quidquid in illo musculorum, sive singulorum, sive plurium mechanismo, ad perficiendum, & indefinite mutandum antagonismum deest, id vim atque arbitrium animae supplere, pluribus de causis contenditur.

Musculi, qui tibiam regunt, hi a coxendice, vel a femore, vel ab utroque ad tibiam tendunt; hinc ipsi ad illa ossa reciproce dirigenda pertinent, & inter actiones hominum motusque, frequenter iidem usurpantur: tamen magis, pro intercedentis genu, articuli modo, alii tibiam flectunt, ut popliteus, gracilis, semimembranosus, seminervosus, atque biceps; alii eam extendunt, ut rectus, crureus, vastus⁹⁰ internus, vastus externus. Ad movendum totum crus & coxendicem potius referuntur, sartorius, ac membranosus, & uterque illis in situ superior est, multoque magis totum
 sup
 crus,

crus, cum tibia is levat, quam ut hanc seorsim, aut flectat, aut extendat. Nam ex his alter musculus, sartorius dicitur, principio non omnino lato, carneoque, ab interiore spina ossis ilei provenit; denique super recto, & vasto interno, parteque tricipitis, sicut fascia carnea aequalis dimensionis, & ad internam partem longissime is fertur, demum, ubi genu pertransit, in tendinem desinit, cujus finis est in superiore tibia, quatuor circiter digitorum latitudine ab osse summo. Quapropter ipse, tum tibiam extensam cum crure reliquo quodammodo levat, tum flexum tibiae juvat, ac coxendicis nixui, quo in priores partes incumbit, auxiliatur. Sed alter, membranofus musculus, ampliore, & carneo principio, inter ante laudatum, atque gluteum magnum, ex spina superiore ilei provenit, pariter carneus, inter sartorium, & rectum, atque gluteum medium musculum visitur, & in latam aponeurosin, seu fasciam amplam, tendineamque degenerat, simul cum tendinosa expansione glutei magni, de qua ante diximus, coit, & valentissimum velum condit, quo omnes in femore confiti muscoli, & ipse sartorius, concluduntur, & in suo situ, nexuque stricte coercentur. Adeo hoc ipso involucro, quippe, quod cum membrana musculorum communi coaluit, etiam genu obducitur; sed in superiore

91 extremitate tibiae idem figitur, tamen rursum continuatur, & ad reliquum pedem subjectum, vaginae quidem productae in modum pergit, quemadmodum tractatione de articulis totius pedis pluribus declaravimus. Quem certe musculum, non ad os in pede singulum, sicuti ad totum crus elevandum, ita disponi patet; & multiplex ejus actio, etiam digitis ad ejus originem applicatis, distincte inter motus percipitur. Idem musculus, praeterquam, quod femur tibiamque nonnihil extrorsum ducit, ac totum pedem versus eandem plagam attollit, in gressu quoque nixum corporis coxendicisque, cum in uno latere relaxatur, fieri permittit; sed e contraria parte, eundem nixum alter membranofus, si ipse intendatur, firmat. Ceterum, quando ex erecto corporis sta-

Sartorius.

Membranofus.

tu, hoc ipsum super coxendice, ac stabili utroque femore inclinatur, tum musculum membranosum, inter alios, coxendicem deorsum dirigere, sic ex situ, nexuque ejus judicatur. Inter musculos, qui tibiam extendunt, prioribus locis, reclusus invenitur. Etiam hic inter utrumque vastum medio habetur loco, & ad tria ossa mobilia refertur, atque ab ossis ilei inferiore & anteriore spina, ac margine acetabuli prodest; hinc is super crures, in priore femore, versus tibiam extenditur, ac prope patellae sinum, qui in osse femoris est, in tendinem immutatur, qui cum subjecto tendine crurei, & rursus ab utroque latere, cum carnibus, & tendinibus vastorum musculorum congregatur, ac denique in patellae ossis superiore parte defigitur, ut os molae, etiam ultra vires ⁹² crurei attollat, & regat, valentissimeque ipsum sustentet. Cujus musculi, constans & assiduus adhibetur labor, sive corpus cum genu flexo, consistat, sive crus e flexu quocunque iterum revertatur: tantum corpore coxendiceque inclinatis, fere quiescere hunc musculum, sic ex mobili tum patellae osse in statione concluditur. Quare sub notabili admodum angulo ac motu reciproco coxendicem ipse haud ciet, flectitque reclusus, quoniam is in coxendicis inferiore parte, radices agit; quandoquidem os coxae, & aliis musculis, una cum corpore, super femoribus fixis, anterieus ducitur, & ita magis inclinatur. Nam in directo, perinde ac reciproco motu, & ubicunque plures muscoli unum motum perficiunt, tot actionum gradus diversi habentur, quod positus carni distincti observantur. Quam ob rem ut in musculo recto, tibiam flexam major extendendi firmandique vis esset, hinc ad ipsum substantia virtusque accedit, qui inter trochantarem utrumque carneus, & latus nascitur musculus crureus. Is sub priore ac recta via, & secundum ossis femoris longitudinem deducitur, quippe cui ossi ipse adhaerescit, donec tendinem fingat, qui paullo post ortum recti musculi tendinis, cum eodem, & inferius, cum vasti utriusque tendinibus, in unum ampliolem coalescit, cujus tendinis media pars superiorem ambitum patellae ossis tenet.

Cranpens.

Ad magnum trochanterem, ac a toto latere ossis externo, *Vastus ex-*
 93 lineaque aspera, musculus vastus externus, partim minore, *ternus*
 & tendineo, partim majore, & carneo principio in longo
 femore radicator: ita vero is e fibris oblique prolatis com-
 ponitur, & totus juxta ortum tendinis recti, & crurei mu-
 sculi, in tendinem, cum prioribus communem, & amplum
 convertitur, sed ipse magis a latere expanditur, genuque
 pertransit, ac demum in externo supremæ tibiæ ambitu fi-
 nitur. *Vastus in-*
 Addimus ad horum numerum vastum internum: qui *ternus.*
 sicut externus, partim tendinosus, partim carneus, & qui-
 dem posterius, a linea aspera ossis femoris, statim sub tro-
 chantere minori incipit; hinc e fibris, arcuatim, a latere
 interno productis ipse conflatur, pariter ossi inhaeret, de-
 mum tendine brevior, sed amplo, cum recti & crurei ten-
 dine, a latere, & ex parte confunditur; sed longe majore
 parte is articulum transgreditur, & sicut alterius vasti tendo
 in osse tibiæ, sed a latere interno finem habet. Ob tantum
 articuli ambitum, in quo mobile est rotationis centrum, at-
 que ob tantam circumferentiam muscutorum vastorum, si
 quando sub flexu exiguo, tibia onusta firmari debet, tunc
 has carnes, a lateribus positas, ipsum, sua contractione
 articulum inter alia roborare patet; atque sic illi tibiæ por-
 94 ro extendendi officium, postea solis, crureo atque recto mu-
 sculis committunt. Quos omnes musculos, proxime quidem
 ad sustinendum, vel dirigendum genu articulum, sed aliter
 quoque, & magis indirecte, ad confirmandum, vel ad eri-
 gendum sessione corpus, conferre plurimum, id sensu con-
 flat; præsertim cum superaddito ossis patellæ mechanismo,
 omnium vis mirifice intendatur, & augeatur.

Progredimur ad musculos flexores, & inter eos primo *Popliteus.*
 poplitei mentionem injiciamus, quod is articuli flexum fere
 ordiri videatur. Nam hic ad articulum proximus inter
 musculos est, & e condylo femoris externo, quo brevi, sed
 extenso, & valido tendine educitur, mox poplitem junctura-
 ram-

ramque is trajicit, ac carneus, sicut fascia oblique descendit, partique posteriori, & superiori ossis tibiae inseritur. Hic musculus, quanquam ceteris flexoribus minor sit: tamen articulum inter extendendum is aliquantum limitat, & ad indolem ligamenti quodammodo accedit, pariter, pro obliquiore, quam servat directione, & quantum in se est, articulum flectit, eundemque motum versus internam partem, cum ea rotatione exigua femoris infimi, idem exequitur, quam exposuimus, cum de forma capitis femoris interni, atque de sinibus tibiae, quoad ea flexum talem admittunt, alio loco disputaremus. In officio hunc sequi videtur gracilis musculus. Is vere, ut nomen fert, tenuis est, sed ejus tendinosum, & modicae latitudinis principium, juxta synchondrosin ossis pubis distinguitur; hinc inter capita tricipitis priora, a latere femoris interno, is carneus demittitur, atque in tibia superiore, & interna, prope sartorii terminum, ejus tendo finem consequitur. Etiam musculus semimembranosus initio latior, & tendinosus, e tubere ossis ischii provenit, & ipse immutatus, oblique, versus anteriora, & inferiora loca ablegatur, demum in sui progressu, carnem induit, & ita porro ad tibiam superiorem vertitur, denique a parte hujus postica, quo brevi tendine terminatur. Pariter seminervosus, seu semitendinosus musculus, ab tubere ossis ischii, seu prioris principio, & quidem parte una tendinea, altera vero, carnea ortum trahit; mox ipse musculus, inde nonnihil crassior factus, juxta semimembranosum descendit, atque in media via, quam tenet, in rotundam validamque carnem, & tendinem abit, qui super carne prioris musculi, & interne, juxta gastrocnemium, ducitur, ac ad posteriorem partem, & superiorem tibiae accedit: quo quippe loco sub termino gracilis musculi, finem ejus tendo in osse facit. Superest ut de musculo bicipite, qui ab altera parte os tibiae regit, etiam aliqua nunc adjiciantur. Hic uno capite, scilicet, quo tendine, superius, & in tubere ischii primam sedem habet, & ipsum caput in descensu carnem

Semimembranosus.

Seminervosus.

Biceps.

nem acquirit; deinde vero, cum secundo capite conjungitur, quod ab linea aspera, sub fine glutei magni nascitur, & ex utraque, tam carnea, quam tendinea substantia componitur. Vtriusque capitis coalitu biceps efficitur musculus, & postea integer, extrorsum, per breve spatium pergit, ac sensim is in tendinem robustissimum degenerat, qui a latere capitis femoris externi, & quidem per proprium canalem, atque vaginam, juxta articulum transit, & in superius fibulae ossis caput, quasi vero hujus singulare ligamentum esset, ipse desinit. Quoad igitur hi musculi ab osse innominato proveniunt, paria de ipsis arguere fas est, atque ante de musculo recto, membranoso, & sartorio, pluribusque, ex situ eorum, nexuque, atque ex frequenti omnium, varioque exercitio concludimus. Ita, licet ad flectendam pede sublato tibiam, inservire dicti flexores musculi soleant; attamen praeter musculum popliteum & gracilem, reliqui etiam mutua, quam praestant opera, cum aliis musculis toties in femore laborant, quoties posteriorem coxendicem, & quidem super stabilibus cruribus, agere aliquantum, sigillatim cum corpore eam deprimere, vel alio in casu, & quidem valide sustinere ipsam interest; quemadmodum musculos, tam priores, quam posteriores, coxendicem pro re nata, suis firmare locis, passim dictum fuit. Neque talia, & insigniora mutua adjumenta, uno omnia modo exequantur, sed inter alia, illi musculi genu articulum varie flectunt, & ducunt. Ita gracilis, crus extensum, atque divaricans, ad alterum cum aliis adducit; aliter vero illum flexum ipse juvat, qui seorsum popliteo musculo attribuitur. Ac ceterorum quoque musculorum actiones diversae, ex corporis statu & inclinatione varia aestimari debent. Hac ratione, si quando utrumque genu varie flectitur, atque sigillatim corpus super tibia, magis erecta cum femore demittitur, tum equidem haud adeo notabiliter, ver-

97 sus hanc, vel illam partem articulus vertitur, cogiturque, aut ipsum corpus, diverso modo subsidit: tamen longe aliter,

sub

Motus reciprocus crure sublato fixo, que observatur.

sub majori tibiae flexu femur torquetur, scilicet, ubi inter flectendum genu, subsidendumque, modo in hanc, modo in alteram partem clunes declinant. Sed maximam varietatem, quae & tibiae rotationem definit, sublato crure, & in alterutrum latus utcunque ducendo tibiam, experiri licet: tum enim secundum tot directiones genu flectitur, quot in coxendice loca praecipua fuerunt, e quibus musculi flexores oriuntur. Verum omnia, nec ligamentis, nexuique articularum, nec extremorum ossium formae obstant, sed cum maxime, pro eorum fabricae modo, musculorumque concinno motu, ac exercitio, cuncta, quae diximus, instituntur.

*Pedis
musculi.*

Ad extremum pedem modo devenimus, & ut vinculis ligatum ante cognovimus, nunc dirigendum quoque musculis, & incessu eundem creberrime usurpandum exhibemus. Quem totam & quidem antierius, ac directe, duntaxat flecti, posterius autem extendi constat: nihilominus, quoniam is admodum producit, & ex multis ossibus conflatur, denique varie in gressu statuque ipse nititur, ac deprimatur, hinc aliquo ab pedis articulo intervallo, ab utroque latere, & aliquantum eum verti, id vel ex articularum doctrina innotuit. Flectunt pedem musculus tibialis anticus, atque peroneus anticus. Iste sua carne, & externe, a summa tibia, ac porro juxta hujus longitudinem ex osse provenit, 98 atque inferius in tendinem, & crassum is abit, qui ab interna pedis parte, sub ligamento pedis communi alari, juxta tendinem extensoris pollicis & digitorum descendit, atque in osse cuneiformi majore, internoque, pariter in osse metatarsi, quod post pollicem locatur, modo simplici extremitate, modo duplici finitur. Quem adeo musculum, a parte pedis anteriore, modo tarsum valide regere, modo tibiam, cum pluribus aliis musculis sustentare, id inter motus, & vel inter subsidendum super tibia magis erecta, scilicet digitis explorando

*Tibialis
anticus.*

plorando adstrictum tendinem, patet. Post tibialem anti- *Peroneus*
 cum, & extensorem pollicis atque digitorum pedis, ex osse *anticus.*
 musculus peroneus brevis, seu anticus, & quidem sub lon-
 giore peroneo, ex media & anteriore fibula prodire cerni-
 tur. Hic musculus, quando malleolum externum appropin-
 quat, in teretem tendinem degenerat, qui cum longiore
 peronei postici tendine, ad pedem extremum ducit, inde sub
 ligamento articuli pedis externo, & communi, ipse noster
 post malleolum profertur; siquidem hoc loco per lubricum,
 & partim ossi insculptum, partim e cartilagine, membranis-
 que factum canalem, is transit, ac sub ligamento pedis com-
 muni & alari procedit, donec idem, sub tendine longioris
 peronei progressus, os metatarsi extimum assequatur, quod
 ipse cum hac tarfi parte, arctissime connexa, quantum in se
 est, valide regit. Uterque musculus, quando viribus con-
 junctis tarsum flectit, fere adversum tenet extensoribus di-
 99 ctis, quemadmodum ex pedis structura, musculorumque situ,
 motuque elucescit: verum, de singulo eorum commoto,
 ita sentiendum erit, ut alter ad usum, quem deinde tibialis po-
 sticus praestabit, accedat, sed alter peronei postici usum ju-
 vet. Extendit pedem gastrocnemius musculus, cujus duae *Gastrocne-*
 primo distinctae carnes ab utroque capite infimi femoris, *mius.*
 & quidem ejus superiore atque posteriore loco, quo & os
 sesamoideum, ab uno, vel interdum ab utroque latere com-
 prenditur, initium ducunt; deinde utraque caro, aliquo
 inde intervallo conjungitur, sed mox cum sibi subjecti mu-
 sculi solei carne confunditur, tendinemque amplio-
 rem in inferiore sura format, qui super parte solei descendit, & *Chorda*
 in chordam achillis cum pluribus tendinibus degenerat. Quae *Achillis.*
 chorda, ut humani corporis frenum, fulcrumque praestan-
 tissimum esset, ideo tendine solei insigniter augetur, & ad
 ipsam longissimus, sed valde tenuis tendo plantaris muscoli
 convenit. Quare primo, post gastrocnemium, & ex par- *Soleus.*
 te, sub tenuis membranae alicujus tegmine conditus, distin-
 guitur

guitur soleus musculus, qui potissimum a fibula suprema, sed ab altera quoque parte, a tibia posteriore, sub termino poplitei muscoli, proinde ex ossibus, & carnosus excrescit, atque sub tendine gastrocnemii muscoli, in tendinem validum convertitur, & illi chordae notabilem accessionem praebet. Igitur inter extensores musculos modo plantaris superest. Hic posterius juxta gastrocnemii externam partem, & quidem carneus originem accipit, & ipse depressior musculus, & exiguus, ac pyriformis visus, sub poplite extenuatur, & in graciliorem tendinem, inter musculum popliteum, atque gastrocnemium, & soleum, a latere interno pergit, longissimaque via demittitur, & cum chorda Achillis connectitur. Quam ob rem haec chorda, pluribus tendinibus, in unum nempe robustissimum tendinem coalitis, ita paratur, postremoque calci superinducitur, & adhaerescit; nec, ut in manu, musculi tendinis palmaris, sic musculi plantaris pars in planta pedis late diffunditur, quae pari scilicet modo cum ligamentis, & membranis congregiatur, ac pedis plantam, digitosque, inferius obducat; nam inferiori potius loco a calce postremo, & seorsim, plantarem oriri tendinem videtur, qui, externa sui parte, abductorem musculum minimi digiti cingit, sed reliqua, & majore sui portione, secundum plantae dimensionem latefcit, & excurrit, simul flexores digitorum, & musculos, & tendines inde concludit, ac juxta abductorem pollicis musculum quodammodo insinuatur, & cuneiformi ossi interno, a latere adhaerescit; denique vero is totus ita sensum panditur, ac in tot partes dividitur, quot hujus generis propagines, & pollicis, & digitis, inferius quidem fundandis, & firmandis, tribuendae erant. Adeo musculos pedis flexores, & extensores, statione quidem gressuque, in libratione, & multifariam versati, sensu expertum est; siquidem quantum ad hos attinet, gastrocnemius musculus femur posticam, genuaque, perinde confirmat, ac calcem tollit, atque simile reci-
pro-

Plantaris.

*Tendo
plantaris
distinctus.*

procumque officium, & plantaris, sed & soleus, pro positu suo viribusque obeunt.

Nunc & spectatur tarfi musculus tibialis posticus, qui ab origine, partim sub musculo perforante, partim sub flexore pollicis carneus visitur, & is parte postica, fibulae osse atque ligamento interosseo radicitur; sed ipse, intervallo notabili a malleolo interno, in tendinem nonnihil depressum convertitur, qui deinde, in sinu ossis, sub malleolo interno, pariter sub tegmine ligamenti communis interni, vaginaeque propriae progreditur, & porro juxta inferiorem tendinem flexoris, seu perforantis digitorum musculi transit, postea vero is ad tuber ossis calcis & ad tuber navicularis ossis alligatur, & mox cartilagini subjectae tenaciter adhaeret, ac denique dividitur, sicut in tractatione de ligamentis copiose demonstravimus. Etiam a superiore fibula, peroneus posticus, unde musculus nomen accepit, sed ab hujus ossis latere externo, ac super altero peroneo, initium capit, inde vero ille descendit, & mox in tendinem teretem, ac longum immutatur, qui, postquam socium itineris tendinem peronei secundi sibi adjunxit, tum per vaginam, utriusque communem, post malleolum externum fertur, ac recta ad latum calcis demittitur, ubi, super polito tubere ossis cubiformis, versus plantam appositissime inflectitur; denique idem in planta digeritur, quemadmodum eundem, uno fine, in osse metatarsi post pollicem desinere, atque altero, in cuneiformi osse terminari, alio loco ostendimus. Quorum musculorum singulus cum agit, tum ab interno, aut ab externo latere pedem sublatum quodammodo flecti, patet; neque ideo hos ipsos a pluribus officiis, incessu quidem exhibendis, exclusos volumus; siquidem cum pluribus musculis illi faciles ad movendum fulciendumque pedem conspirant, prout eorundem operam gressus, variaque corporis, plantaeque pedis inclinatio requirunt.

*Musculi
digitorum
pedis.*

*Extensor
longus di-
gitorum.*

*Extensor
brevis.*

Ad musculos motusque digitorum pedis nunc percen-
sendos progredimur. Enim vero digitos extendunt, unus
musculus longior, & alter brevior vilus; verum secundum
phalangerum numerum, digitos flectunt quatuor lumbrica-
les, totidemque perforati, ac denique perforantis muscoli
tendines; tandem vero, a latere interno, externoque, o-
pera musculorum quatuor interosseorum, tam superiorum,
quam inferiorum, totos verti quodammodo digitos, id po-
situs eorum, quoad ipse cum forma capitum ossium meta-
tarsi convenit, & comparari potest, ita suadet: tantum
pollex proprios sibi musculos vendicat, & digitus minimus,
abductore proprio cietur; de quibus seorsim non ita mul-
to post agemus. Quare principium musculi extensoris lon-
gi digitorum pedis, sive communis, in superiori extremitate
tibiae, fibulaeque, ad utriusque ossis commissuram, pariter
in ossis fibulae latere interno notatur: atque fibris, quodam-
modo laxioribus, & quasi pluribus accessionibus, in sui pro-
gressu, is componitur, mox iterum in carnem tendinemque
dividitur, ac demum, ex toto tendinosus factus, per annu-
lum ligamenti pedis proprii, & anterioris, ac tendinosi, sub
alari transit, ibidemque is in summo pede, in quinque ten-
dines distinctus visitur. Ex his tendinibus, quatuor sub
membranis, ad digitos singulos prorepunt, & ipsi cujusvis
digiti tres articulos connectunt, & extendunt; quantum ve-
ro ad quintum tendinem attinet, is in pede devexo, versus
os metatarsi extimum desleat, & in hujus parte priori, ad
quam profertur, superius terminatur. Nam simul atque
ossi extimo hic tendo inseritur, tum ita idoneum proximum-
que adjumentum, & quidem ad digitum minimum exten-
dendum, pariter ad os metatarsi dirigendum accedit. Alter
musculus, extensor brevis, ab externa parte ossis calcis, in
pede declivi, initium capit, atque ejus caro brevis, & de-
pressa, communiter quidem in quatuor partes, totidemque
tendines abit, qui digitorum ossibus, metatarso vicinis inse-
runtur, Proinde tot tendines minores, ad illas majores, & tendi-

tendinosas musculi extensoris communis propagines, oblique accedunt, ac modum extendendi digitos viresque augment, & in ossibus digitorum majoribus finiuntur. At breviores hi tendines, magis extrorsum ossa dirigunt, digitosque ad positum, quem cernimus, disponunt.

Inter musculos, qui digitos flectunt, quatuor, lumbricales dicti, & exiles, ad ossa digitorum singulorum crassiora, sed leviter dirigenda pertinent. Atque ex carnea illa massa hi omnes proferuntur, quae quadrata quoque appellatur. Haec ob osse calcis interno, etiam inter fibras latiligamenti plantaris pronascitur, & in media planta, cum tendine perforantis muscoli concreditur; unde post utriusque nexum, tot distincti tendines perforantis, ac totidem musculi exiles, teretesque proveniunt, qui ad digitos super perforato musculo pertendunt; e quibus musculi lumbricales, a parte interna, & quidem, postquam ipsi internodium primum transgressi fuerunt, in ossibus singulis figuntur. Sequitur in ordine numeroque flectendarum phalangerum musculus perforatus, quem etiam flexorem secundi internodii vocant. Ab origine, hic musculus, sub carne illa quadrata, in interno osse calcis producitur, atque inter abdito-rem utrumque, tam pollicis, quam digiti minimi musculus, super tendineo plantae pedis erecti velo, tegmineque profer-
 104 tur, lateque, & sensim is panditur, & in quatuor carnes diffunditur, quae mox in digitorum tendines distinctos definiunt: etiam aliqua inde nascitur propago, quae pollicem colligare solet. Hi tendines primo satis distincti visuntur, deinde vero cum quatuor propaginibus tendinis perforantis musculi, atque ad internodium primum, conveniunt, atque singuli isti, quasi fissuram videndam exhibent, ut, per aptiorem hiatum, singulus, & crassior tendo perforantis musculi transfret, qui ad tertium usque internodium, primumque os digiti cujusvis transferri, ac ibidem plantari debet: at singulus perforati tendo, ossi alteri cujusque digi-
 105 ti inferitur. Quare de perforante musculo dicere superest,

*Lumbrica-
les.*

*Carnea
massa.*

Perforatus.

Perforans. sicut is loco magis dilato, & quidem a parte posteriore tibiae, statim sub popliteo musculo, initium ducit; cujus fibrae tandem tendinem, in principio planiorem, postea magis teretem visum componunt; & is per vaginam, illi vicinam, quae tendini tibialis postici assignatur, ad plantam pertingit, atque, super musculo perforato, & abductore pollicis, cum carne illa quadrata coit, similique modo, saltem parte auctus flexoris longi pollicis, quae ad digitum primum transit, sicut de perforato inferiore diximus, in quatuor partes dividitur. Sed ossium metatarsi capita priora, ob formam rotundam, & oblongam, qua pollent, postulare videntur, ut nisi fortassis, super ipsis, digiti penitus versentur: tamen iidem quodammodo a latere utroque moveantur; aut minimum ipsi digiti, quin nimis vacillarent, atque aberrarent, recte sustineantur. Praeterquam vero, quod id aliquantum fila tendinosa praestant, quae inter musculos interosseoos ab inferiore metatarso ad digitorum internodia ducuntur, etiam quatuor musculis interosseois, tam superioribus, & valde exilibus, quam inferioribus idem acceptum fertur. Ex his superiores, seu externi dicti, in dorso pedis, & in interstitiis quatuor metatarsi ossium nascuntur, atque secundum aliquam, saepeque exiguam eorum longitudinis partem procedunt, & singuli in proximo internodio, suis tendinibus, qui longiores carnibus sunt, cum ¹⁰⁶ membranis articuli primi confunduntur, finesque faciunt. Quorum musculorum omnium numerus, & magnitudo, denique, quod praestant officium, variare solet; siquidem varie eos digitis inferi in diversis cadaveribus comperimus; ita ex illis primum, interne digitum, pollicis vicinum trahere, reliquos vero flexum potius augere, id inter alia nuperrime demonstravimus. Similis habetur ratio musculorum, qui interni interossei vocantur, hi inferius, & sub metatarso magis prominent, & crassiores sunt; nec semper recta via progrediuntur, sed unus alterque flexuose quodammodo profertur; sic nuperrime etiam primum exterius convertere

*Interossei
externi.*

*Interossei
interni.*

vertere tertium digitum: alterum vero, versus internam partem, movere secundum digitum: tertium, eundem externe agitare: & quartum dirigere minimum digitum ab parte interna: ex omnibus vero, qui prope pollicem est digito, prospicere nullum observavimus; ac varie adeo omnes a lateribus internodiorum primorum terminari solent. Refer-
 tur etiam ad minimum digitum proprius ille mulculus, quem abductorem nuncupant. Hic insignis, & duplex saepissime apparet; ac primum, a calce, juxta perforatum musculum, sed externe magis incipit; hinc ex carne in tendineam productionem, & in medio sui progressu, immutatur, quae extimo metatarsi ossi tenaciter adhaerescit; mox ea productio tendinosa, iterum carnea tum facta visitur, quae por-
 107tio, sub ossè metatarsi, ad primum internodium minimi digiti porrigitur; siquidem is ultimo tendine, & quidem expanso, hoc ipsum inferius investit, donec in proximo digiti ossè finiatur. Quem digitum, cum non adeo a reliquis abducere homo possit, porius posteriorem hujus musculi partem, os metatarsi extimum oblique, & extrorsum convertere, sed partem priorem minimi digiti, tantum augere flexum videtur. Pluribus propriisque musculis pollex instruitur; quos modo paucis commemoramus. Inter hos extensor longus, quem vocant, fere quatuor digitorum latitudine, sub extensore communi, & quidem juxta ipsum, & anterieus, in fibulae ossè radices legit, & ipse carneus pergit, ac prope ligamentum commune & alare pedis in tendinem convertitur, qui haud raro duplex observatur, & tandem juxta anulum extensorum, sub alari ligamento, ac versus pollicem oblique tendit, denique in extremo ejus ossè ipse subsistit. Quando bipartitus hic tendo ad pollicem properare animadvertitur, tum portio minor, cum tendine extensoris brevis congregitur, & anterieus in majus os pollicis, sicut brevior, desinit. Quare ita de extensore pollicis bre-
 viore constat, eum ab extensore digitorum brevi, commu-
 nique,

*Abductor
minimi di-
giti.*

*Pollicis ex-
tensor lon-
gus.*

*Pollicis ex-
tensor bre-
vis.*

nique, anterieus quodammodo divertere; ceterum is, sicut ille communis digitorum extensor, origine, ac positu obliquo, scilicet, in calcaneo superiore, dorsoque pedis gaudet, & in osse majore pollicis, priore loco figitur. Valens ¹⁰⁹ ac crassior alius musculus seorsim pollicem flectit, & a posteriore fibula is deducitur, unde ejus fibrae, aliae quidem laxiores, aliae firmiores colliguntur, & in unum tendinem ipsae abeunt, qui, sub calcis tubere interno, versus pollicem dirigitur, & cum eo quidem delatus fuit, vaginam ligamentosam subit, quae illo sinu, inter duo commissa ossa pollicis sesamoidea comprehenditur; siquidem hac via directa tendo musculi notabilis ad extremum os pollicis praeferi debet. Proinde alius, & brevior musculus, ac ejus amplior tendo, ab altero majore distinguitur; & ipse in planta pedis, & quidem ab osse primo medioque cuneiformi ortum habet, deinde carneus ad primum internodium pollicis ipse musculus adrepat, ubi postquam cum abductore musculo coaluit, is tendinem pandit, qui sub tendine flexoris longi, in communi ossium sesamoideorum, & crassi ossis pollicis involuero finitur. Pollicem ita hic musculus versus internam partem flectit; sed a digitis ipsum in vivum potius amolitur, qui thenar, sive abductor vocatur; & hic major priore musculus, a confiniis ligamenti communis, ab osse calcis interno, sicut carnea massa provenit, plantamque cavam, ductu quidem obliquo, & versus pollicem directo, transit, denique in osse sesamoideo, quod a latere interno est, brevi tendine terminatur: contra musculus antithenar, & transversalis, pollicem ad ceteros digitos adducunt. Uterque sub ligamento latissimo, ac transverso, scilicet inferiore ossium metatarsi, atque a capite tertii metatarsi ossis, vel ¹⁰⁹ potius, a latere priori vaginae peronei tendinis, formari incipit, & inde is oblique ad os sesamoideum externum ducitur; proinde uterque musculus hoc externum os, ut internum alter ille, quem modo spectavimus, egregie firmat; siqui-

Pollicis flexor longus.

Pollicis flexor brevis.

Thenar.

Antithenar

liquidem isti expansionem tendineam largiuntur, quae cum pluribus membranarum coalescit, ac totum internodium cum aliis adjuventis munit, & pro modo suo regit. Tandem musculus transversalis, ab osse metatarsi quarto desumitur, & is *Transver. salis.* juxta priorem excurrit, consimilique modo, ac tendinosus quidem, sicut de prioribus retulimus, in osse externo sesamoideo, cum pluribus membranarum productionibus conjungitur. Hi quatuor musculi, quorum jam mentionem fecimus, in gressu pollicem, digitosque, imo metatarsum valide sustentant, & saepissime ad fortius movendum, vel resistendum, quasi collecto undique impetu ipsum pedem enixe impellunt.

Praestantes omnium musculorum actiones, quas in extremo pede haecenus consideravimus, perinde ac congruentes istorum remissiones, motibus articulorum superiorum, corporisque variis nixibus conformatae habentur. Enim vero illi incessu vix pacati, aut quieti inveniuntur, quin potius pedem extendunt, vel rursus flectunt, aut vertunt, & assidue laborant, quippe ad movendum, vel ad firmandum ossa, pariter ad obsequendum voluntati paratissimi, gressum in extremo pede perficiunt, qui coeptus in magnis ossibus articulisque superius fuit. Atque crus singulum interea in gressu abbreviatur, & flectitur, cum alterum extenditur, & ex his una pedem totum tractandi movendique ratio, alteri pedi promovendo recte destinatur, cum altero modo sequens crus interim juvatur: ista vero ad flexum femoris genuque, perinde ac ad nixum corporis pertinet, hic potius ad transmittendum corpus, & ad figendum crus subjectum facit. Quae omnia licet quomodocunque, & expeditissime fiant; nihilominus in majoribus cruris partibus, cuncta pro exiguis temporis intervallis intercedentibus, tanquam diversi conatus atque labores expenduntur; & ita in inferiore pede motus inferuntur, quos, aut unis, aut pluribus, qui superius sunt, obsequi, & auxiliari cognoscimus. Quandoquidem

enim librationem corporis, tam priores musculi, qui in crure singulo sunt, quam posteriores, & qui contra nituntur, fervare assidue contendunt: tum quoque pes extremus solum veluti apprehendit, sicut propterea, quod pes cum manu permultum similitudinis habet, vetustissimi scriptores incessum ita interpretati fuerunt: nec nisi omnia nos fallant, quidquid adhuc de planta pedis propoluimus, id omne cum hoc, rem accurate, & quasi uno verbo exprimendi modo, apprimere congruit. Quamquam enim statum atque incessum, ponderatio corporis superioris maximopere dirigat; tamen ea suapte jure inconstans est, & modo tibiae ejusque carnis, modo femori plurimum negotii facescit; sed potius utcunque haec, & varie dirigantur, omne pondus planta pedis inniti excipique ac valide converti, id constans ac certissimum habetur. Etenim, sicut illi articuli, partesque superiores juxta altitudinem corporis distinguuntur, & admodum varie inclinant, ita & in pede infimo, pro plantae longitudine, ac partibus varie connexis, plurimum quoque ponderis, vel in pedium, sive tarsum incumbit, vel potius metapedio, aut utroque sustinetur; nam cum neutrum praevallet, sicut crure extenso saepe contingit, tum utraque pars similem in modum de sustinenda mole participat. Sic de statu vario, & gressu consueto, ferri judicium potest: at, quoties solo metapedio, ex pollice digitisque, aut calce moleste insistitur, tum hae singulae pedis partes tantum perferunt, quantum plura ceteroquin plantae loca sustinere debent. Nilominus exinde arguere licet, quantum in genere partis utriusque musculi valeant, & quod commodum in multiplici statu gressuque, ubicunque opus fuerit, illi offerre queant. Taceamus nunc, quasi trochleares, aut tendinum vaginas, aut perforationes; & plura sileamus praestantissima motuum adjuncta, quae passim nominavimus: saltem loco melioris notae exempli, musculus peroneus posticus habeatur, qui inter alia, etiam ubi corpus, ab uno crure in alterum, paullo

112 paullo majori conatu transferri, & vere ablegari debet, e. g. in cursu, saltu, athleticis pluribusque exercitiis, tunc pro tendinis sui peculiari ductu, quem supra docuimus, is totum pedem inferius extrorsum ducere impense annitur, atque proinde efficit, ut inter aptos convenientesque plurium superiorum musculorum, scilicet gluteorum, & aliorum motus, solum a pede fortius apprehendatur, imo enixissime stringatur, & quasi id conculcando solum, corpus, a pede toto extenso, in alterum transferatur. Neque tantum proferre de ceteris tam extensoribus, quam flexoribus musculis, quae omnium sensu evidentissima sunt, superfluum modo putamus, sed plura, quae etiam uberiore expositione clariora sunt, nunc porro dilucidare, id ab instituto praesenti alienum fore arbitramur. Cuncta, quorum copiam fecimus, ea, ut opificem summum debito honore prosequeremur, ut augeremus artem utramque, quam profitemur, denique, ut iuventutem erudiremus, anatomes usu iterum exquilivimus, ac elocuti sumus.

TABVLARVM EXPOSITIO.

TAB. I.

Patellae ossis ligamentum, cum tibiae reflexae disco, & ceteris articuli vinculis repraesentatur.

- A Ligamentum laterale rectum, & externum.
- B Ligamentum laterale rectum, & internum.
- C Ligamenti orbicularis pars reflexa.
- D Patellae os, in medio quadam eminentia bipartitum visum.
- E Tendo musculorum, qui tibiam extendunt.
- F Principium orbicularis ligamenti.
- G Zona pinguis, quae non raro circa femoris finem antierius ducitur, & ex orbiculari nascitur.

- H Ligamentum orbiculare, utrinque ab ossis patellae latere crassius visum, & cum tendine utriusque vasti muscoli junctum.
- I Pars patellae ossis interna magis sinuata.
- K Pars patellae ossis externa saepe nonnihil convexa.
- L Prominentia ossis inferior.
- M Orbiculare ligamentum pinguius, & circum os molae prominens.
- N Sulcus, quo os patellae a pinguedine articuli sejungitur.
- O Pinguedo copiosa & mucosa, quae sub osse patellae valde extuberat.
- P Longitudinale ligamentum internum, alias gracile & mucosum dictum.
- Q Transversum, semicirculare dictum, & suo arcu, quem format, notatum.
- R Pinguedo, quae sub arcu prominet.
- S Cartilaginee lunatae, cornibus mobilibus instructae.
- T Sinus areae vel disci tibialis internus
- V Sinus externus.
- W Ligamentum, quod in articulo interno tertium est, seu teres anterior.
- X Ligamentum quartum, & teres posterior.
- Y Quarti ligamenti principium.
- Z Tendo muscoli bicipitis praecisus.
- Mm Glandulae mucaginosae, sive vasculosae & pingues prominentiae, interdum his aliisque locis visae.

T A B. II.

Pedis plantam, ligamentis posterius confirmatam, postquam ablata fuerunt integumenta, omnes muscoli, & tendines, expressam icone, & oblique videndam sistit.

A Malleolus tibiae internus

B Os fibulae

C Liga-

- 115C** Ligamentum interosseum
D Ligamentum inferioris tibiae fibulaeque ossis posticum superius
E Chorda Achillis
F Ligamentum malleoli externi & ossis tali posticum
G Posterioris tali processus, calcaneo fundatus
H Ligamentum tali ossis laterale internum & rectum, ex parte visum
I Pedis ligamentum rectum internum
K Pedis ligamentum obliquum internam
L Pedis ligamentum obliquum, quod in zonam longam & ligamentum annulare abit
M Tuber calcanei internum
N Cartilago ligamentosa
O Ligamenti plantae longi, latique, fibrosa productio
P Tali ossis caput, incisa productione O visum
Q Tendo musculi tibialis postici, extra situm repositus
R Locus, ubi idem crassissimus tendo visitur
S Ejusdem portio ligamentosa maxima, sive ligamentum ossis navicularis plantare primum
T Portio altera, sive ligamentum ossis navicularis plantare alterum
V Portio tertia, extra situm reclinata, seu navicularis ligamentum plantare tertium
116X Ossis navicularis ligamentum plantare quartum
W Ossis navicularis ligamentum plantare quintum
Y Ossis navicularis ligamentum laterale internum, & superius
Z Tendo musculi peronei postici reclinatus, & loco notatus, quo is cartilagineam, imo aliquando osseam durti-
 ritiem, sub tubere n ossis cuboidis induit
a Ejusdem tendinis portio, instar nervi ad pollicem prolata, quae haud raro a ligamento T oritur
β & γ Partes in quas interdum dividitur peronei hujus musculi terdo; ac tum β lateri interno ossis metatarsi,

- quod sub pollice est, sed γ lateri interno ossis cuneiformis primi, inferitur
- δ Metatarfi ossis secundi tertiique, & ossis cuneiformis interni ligamentum
- ϵ Ligamentum rectum & transversum
- ζ Ligamentum tarfi, & metatarfi amplissimum ac transversum, quod obiter hoc loco notatur.
- η Tuber ossis cubiformis
- θ Tuber ossis metatarfi exterioris
- ι Ligamentum calcis plantaeque longum, parte priori reclinatum
- κ Ligamentum calcis plantaeque latum
- λ Ligamentum calcis plantaeque longum
- μ Ligamentum ossis calcis laterale & externum
- ν Ligamentum cubiformis, & cuneiformis tertii ossis
- π Sinus, pro muscoli pollicis flexoris tendine, & vasorum transitu sculptus.
- ρ Os cuneiforme tertium
- σ Caput ossis metatarfi secundi
- τ Ossis tali processus posterior.

T A B. III.

Facies pedis, quae priori Tab. II. opponitur, ac ita pedis dorsum, & ejus latus externum cum ligamentis cernitur.

- a Ossis tibiae malleolus
- b Ossis tali corpus elatum
- c Ossis fibulae malleolus
- d Ligamentum fibulae ossis malleoli, anticum majus
- d* Ligamentum fibulae ossis malleoli, anticum minus
- e Os calcis
- f Ossis calcis pars prior
- g Ligamentum pedis externum inferius
- h Ossis tali cervix

- i Offis tali caput, quodammodo e sede sua dimotum
- k Ligamentum malleoli externi, & offis tali
- ¹⁸ L Ligamentum pedis anterius, quod est annulare verum
- l Annulus ejusdem ligamenti L pro transmittendis quinque tendinibus musculi extensoris communis l*
- m Ligamentum tali offis, atque ejus cervicis laterale primum, quod cum annulari ex parte committitur
- n & o Ligamentum offis tali cervicis laterale secundum & tertium, quae saepius haud disjuncta visuntur
- p Ligamentum offis tali supremum
- q Zona ligamentosa & cartilaginosa, nonnihil levata, & ab ossibus separata
- r Ligamentum offis navicularis & calcis externum
- s* Ligamentum offis navicularis & cubiformis externum, laterale, & posterius
- t Ligamentum offis navicularis internum superius Tab. II. y
- * Locus indicatur ligamenti offis navicularis interni inferioris
- u Ligamentum calcanei & cubiformis offis superius
- w Ligamentum offis calcis rectum
- x Ligamentum offis calcis laterale externum Tab. II. μ
- y Tendo musculi peronei antici
- x Ligamentum os cubiforme & metatarsum nectens
- ¹⁹ i Ligamentum secundum, os cubiforme & metatarsum jungens
2. 3. Ligamenta, quae os cuneiforme tertium & metatarsum devinciunt
- 4 Ligamenti vestigium, quod inter os cuneiforme primum & alterum os metatarsi est
- 5 Ligamentum offis cubiformis & metatarsi exterioris notatur
- 6 Ossa metatarsi

TAB. IV.

Articulus pedis, a posteriore parte visus; in quo ligamenta ejus communia extra situm, & quaedam propria, in situ naturali spectantur.

- I Malleolus internus
- II Malleolus externus
- III Ligamentum commune pedis articuli, & quidem laterale internum
- IV Ligamentum commune pedis articuli, laterale externum
- V Ligamentum Tab. II. g. articuli pedis proprium, laterale externum, ac rectum, & anticum inferius
- VI Ligamentum articuli pedis laterale externum, ac rectum, & posticum inferius
- VII Ossis tali corpus, posterius visum
- VIII Ligamentum Tab. II. F, quod est ossi tali & malleoli externi transversum ac posterius
- IX Ligamentum malleoli utriusque obliquum & longum, orbiculari intextum
- X Ligamentum tibiae fibulaeque ossium inferius
- XI Ligamentum tibiae fibulaeque ossium superius
- XII Tuberosa ossis calcis extremitas
- XIII Tendo Achillis, ab posteriore calce nonnihil separatus
- XIV Ligamentum commune pedis anterius, alare, & annulare ab aliis dictum
- XV Ligamentum commune pedis laterale externum, posterius & obliquum
- XVI Ligamenti proprii & recti lateralis interni Tab. II. H productio.



TRACTATIONIS
DE
ARTICVLIS LIGAMENTIS ET
MVSCVLIS INCESSV DIRIGENDIS
SVPPLEMENTVM
TABVLAMQVE NOVAM
PLANTAE HVMANI PEDIS
EXHIBENS

AD ANATOMEN PVBLICAM CADAVERIS MASCVLINI

INVITAT

AVGVST. FRIDER. WALTHERVS

D. XXIV. Novembr. MDCCXXXI.

TRACTATIONIS
ARTICULI LIGAMENTIS ET
MUSCULI INCESSU DIRIGENDIS
SUPPLEMENTUM
TABULARUM NOVARUM
PLANTAE HUMANI PEDIS
EXHIBENS
AD ANATOMIEN SVISICORVM FACIENDAM
INVITATA
AVGVST. ERIDEM. WALLTHEVS
D. XXIV. MDCCLXXXII

C. 10

Vol. VI.



EXERCITATIONE ANATOMICA
PLANTAE PEDIS HVMANI
TENERIORES MVSCVLOS
INTEROSSEOS

ATQVE

LIGAMENTA OSSIVM CLARIVS DOCET,
TABVLAM VERO NOVAM

TRADIT

AVGVSTINVS FRIDER. WALTHERVS.

Exhibet vulgaris humani pedis anatome, tam vasorum, quam muscutorum, facile obviorum, tendinumque prospectum; sed curatior, abditos interosseos musculos, perinde, ac notabilia vincula ossium compaginatorum docet; etiamsi haec pinguedine, aut membranis condita sint, pluribusque de causis, & admodum aegre, cultro anatomico discernantur. Quem nos ossium, rerumque plurium, & ipso vitae usu dirigendarum, saepeque in valetudine hominum adversa dolentium, & male adfectarum, scrupulosius rimari nexum coepimus *Tractatione de articulis, ligamentis, & musculis incessu dirigendis.* Sed, inter alia, earundem rerum

omnium, praesertim in planta pedis altiore consistarum, & communiter ab anatomes scriptoribus neglectarum, tum majorem esse numerum, diversumque prospectum cognovimus, quam ut cuncta, pro dignitate explicarentur, ac l. c. minori Tab. II. & quantum expediebat, icone adparerent oculis; nedum, ut sublimioris, scilicet, minus ita motis e suis sedibus, peronaei longi, & tibialis postici, musculorum tendinibus, nihilominus interstinctae pedis plantae omnis loca, representari eodem tempore, ac luculenter satis exhiberi possent. Quare iteratum nostrum, novumque desiderari laborem intelleximus, quo secundum naturalem omnium ordinem, ac pedis, plantaeque longitudinem, ita vero magis perfecte in lucem prodirent, unoque propemodum obtutu prospicerentur, quaecunque deinum natura in interna pedis planta connexuit, & occultavit. Quae, sicuti abscondita satis haerent, neque sine labore exiguo anatome reteguntur, & clarius notantur: ita majori sollicitudine, studioque, cuncta delineantur, & in aes inciduntur. Verum, nos plurimum interosseorum musculorum arctior nexus: deinde vero insignior rerum distinguendarum numerus, ac graviore aliae moverunt causae, ut picturam siccæ, arteque anatomica elaborati humani pedis, lecti recens iconi, & quidem hujus causae expositionis, praefereendam, addendamque hoc loca putaremus; recentis enimvero anatomem, quantum refert, modo verbis declaraturi: istius vero luculentior tabulam siccæ pedis, simul, & cum cura exhibituri. Quare observationes, e novo sectionis exemplo jam conferendas, tabulamque adjectam, ad illa, quae in hoc genere nuperrime conscripsimus, pariter accommodare diligenter studebimus; alia quippe jam dilucidaturi, non nulla vero suppleturi, denique quaedam emendaturi.

3 Eminent sub metatarso interossei septem muscoli, & *Musculi interossei septem de clarantur.* omnes, hoc inferiori plantae pedis loco vix minori discernuntur labore, quam quidem in manibus, ac metacarpo, ejusdem cognominis sex alii cognoscuntur, & accurate distingui solent. In eo autem intervallo, quod est inter os metatarsi, quoad pollicem sustentat, & inter id, quod primum digitum fundat, tantum interosseus primus habetur; & hic crassior prae reliquis musculus est, atque originem tendinosam ab cuneiformi osse primo, & ejus, perinde, ac secundi ossis metatarsi capitis inferioris commissurae loco accepit; deinde, ubi ipse progreditur, tunc ad latus internum secundi metatarsi ossis, in pede devexo, tanquam ad propriam sedem, adhaerit, longeque minus ita, ad primi ossis, quod opponitur, latus adhaeret; ac tandem is, ante caput metatarsi ossis, quod ad indicem pertinet, ampliorem tendinem, validioremque mittit. Atque hic tendo, latiore aponeurosi, cum orbiculari indicis articuli primi ligamento, pariter, cum obductione illa transversa, ac membranosa, quae his locis veluti luxuriare in serie articularum solet, confunditur, atque in primum indicis os, ab latere quidem interno, desinit: ut validius regere digitum, perinde, ac defendere articulum, ipse tendo & musculus videantur. Deinde, in numero, tam internorum, quam externorum, sed alterne ita conferendorum musculorum, alter, & externus, jam commemorari debet. Et, quemadmodum, prior ille musculus primum digitum versus pollicem, in vivis convertit; ita alter, & de quo nunc dicemus, ab latere externo ejusdem digiti, latiore quoque tendine inseritur; quem quippe digitum ipse ab pollice, in vivis abducit; sed, nisi nos omnia fallant, tam

4 erit in horum duorum, quam reliquorum omnium officio musculorum, quod praestant, simul animadvertendus quidam digitos, etiam magis directe, flectendi modus. Igitur secundum os, in metapedio, intervallum, superne secundus implet interosseus musculus. Qui, vix altera sui parte,

inter os metatarsi secundum, tertiumque demittitur, ac prominet; e quorum etiam ossium communiflura capitum, tendinosus, & ita porro carnosus: in primis vero, ex latere ossis metatarsi secundi externo, ipse prodire videtur. Id ita fieri animadvertitur, sicut in pluribus manuum fingendis, interosseis quoque, res accidit; scilicet, ut ex duobus fere locis, oppositisque ossium lateribus, carnosae fibrae, & singulari flexu oriantur, ac confluant; unde in superiori pede sic pronasce, hic quoque musculus observetur. In ossium metatarsi secundo intervallo, perinde, ac tertio, & quidem superne, singulare, ac tendinosum velum, ab secundo, & tertio cuneiformi osse prodit; & idem fila intexta utrinque profert, musculumque secundum, & quartum contegit, ac firmat. At interosseus modo tertius musculus, partem sui praecipuam demittit; & haec ejus pars, ita quidem sub tertio metatarsi osse, & ab latere ejus interno visa, etiam cum musculo vicino, seu quarto, communem ex parte originem, inferius habet. Nam posteriori in pedis planta loco, & ab ligamento transverso, ac juxta sedem priorem musculi, antithenar dicti, uterque musculus, tertia circiter longitudinis parte, intermedia, veluti linea tendinosa, atque communi conjungitur: reliqua autem parte, tertius ipse musculus, scilicet sub priore, ut modo diximus, & ab latere interno, perinde, atque ab concava parte tertii ossis metatarsi natus, procurrit, ac demum angustiore tendinem anterieus facit, qui involvitur membranoso articuli vinculo digiti secundi, sive medii, & ejusdem ab digiti latere interno, & in primo osse, inseritur. In tertio ossium metatarsi intervallo, prope similis, ac secundi, est quarti positus interossei, externique; sed pars ejus, quae in planta visitur, ea longior adparet, & praeterquam quod haec cum tertio coit, sicut ante notavimus, etiam superne, ab latere ossis metatarsi tertii, & quarti, atque ita supra quintum interosseum, is porro musculus prodit. Iam quintus, & sextus musculus, sicut de tertio,

&

& quarto monuimus, ope intermediae, tendinosaeque lineae, admodum in exemplo cohaerent; qua etiam parte, ab vagina tendinis peronaei musculi uterque provenit. Itaque secundum digitum quartus musculus extrorsum dirigit: verum quintus, cum ab parte inferiori, latereque interno ossis quarti metatarsi, sed infra praecedentem oritur, tum introrsum is tertium digitum movet. Atque hi quinque musculi paulo altiores in metatarso sedes, prae interosseis duobus reliquis habent; nec nisi quintus, ad majorem longitudinem eorum musculorum, qui sequuntur, propius accedit. Proinde textus jam denuo vocandus externus erit, & post primum musculum ipse crassior prae caeteris habetur, sed tantum is ab externo latere ossis quinti metatarsi suam originem habet; siquidem, sine fibrarum laceratione, idem ab latere opposito quarti ossis externo, separatur; neque ita fibris, ex utriusque latere ossis confluentibus componitur. Sed praeter ea, peculiarem quoque, tendinosamque sui originem, inferius, hic musculus, ab peronaei tendine musculi, in exemplo; sed saepius ab vagina ipsius eduxit: atque de reliquo, etiam in progressu, noster spatium superne, inter duo ossa visum, pro more quarti, & secundi, externorum musculorum implet; scilicet, quod inter os metatarsi quartum, & quintum est; denique vero, juxta articulum, ipse in tendinem teretem, & robustum abit, digitumque tertium ita extrorsum movet. De septimo autem interosseo patet: eum sub priori, & osse quinto constitutum esse, & fere oriri, quemadmodum de quinto, & tertio musculo nos ante retulimus. Verum, prae his saltem crassior ipse septimus, partem sui principii tendinosam, inferius, & juxta sextum musculum, ab vagina peronaei tendinis acquirit, de reliquo is pergit, & conformatum tendinem, sicut alii interni agunt, etiam ab latere minimi digiti promittit, eundemque ultra primum articulum plantat. Atque in vagina quoque, laudati peronaei tendinis, etiam, quodammodo venrem, quem alii vocant, priorem, musculi illius, ex parte, finem sui tendinis consequi,

sequi, qui minimum abducere digitum vulgo dicitur, ita, quidem est visum. Verum, de toto hoc musculo abductore magis discrete sentimus, & posterioris partis tendinem explicari animadvertimus; quippe, qui lata productione sui, priorem vulgo ventrem dictum contegit. At vero, si anatomicae, & cum cura haec obductio auferatur, tum carnem subiectam in duas distingui partes manifesto adparebit: quarum una inferius, in vagina illa peronaei tendinis, exigueque in osse externo radicitur, inde vero procedit, & minimi digiti, proximo osse, & quidem medio loco, ac supra articulum inferitur, illumque flectere digitum putatur; sicut CL. HEISTERVS observavit. Ab externo autem pedis loco continuatur altera pars; quae neque magis musculum abductorem ita digastricum facit, quin potius integrum, & carne sua ad priora prolatum loca, neque vero tendine medio interfluctum, videndum praebet. Superest, hac tractatione neque negligendus, transversus CASSERII musculus. Et hic, propter peculiarem positum suum ita nuncupatur, tendinemque unum accipit ab externo osse sesamoideo articuli pollicis, arteque tum ad tendinem adductoris, & ad orbiculare vinculum adhaeret; hinc vero carnosus recedit, & ventre rotundo, & oblongo, sub capitibus ossium metatarsi transversim progreditur, deinde tendinosus denuo in orbiculare quarti digiti ligamentum desinit; nihilo minus, quaedam tendinis pars, ad quintum usque articulum, ejusque orbiculare ligamentum, in hoc nostro exemplo producit; quod vero aliter, & quidem de carnosis fibris, quippe eo pariter porrectis, DOUGLASSVS adnotavit.

*Ligamenta
articuli pe-
dis com-
munia &
propria in
primis ab
par-*

Atque in planta pedis auferantur anatomicae, quaecumque prospectum rerum, modo declarandarum, prohibent; inter quae etiam muscoli pollicem flectentis tendo longior est. Cujus quoque tendinis vagina *Tract. de articulis & ligamentis* Tab. II. inferius, sed sub capite tali ossis *e*, fibrosa & ligamentosa visitur; fibrisque, ab osse naviculari, ad calcis

os, & versus K, oblique antrorsum directis constat. Verum haec vagina externe, ab transeunte ligamento H paratur, cum hoc ab calcanei ossis posteriore, & excavata parte, ubi calx educitur, oblique provenit; quandoquidem idem vinculum, extuberanti posteriori tali ossi, anterieus vero, tuberi calcanei interno, adhærescit: deinde, hoc vaginam tendinis tibialis muscoli postici, & vicini, perforantis dicti, ex parte struit, atque ita desinit. Verum posteriori loco id quoque surgit, & nechtur cum latere postico interni malleoli, ac magis tum crassum fit, & firmum. Post vaginam, quam modo diximus, & loco proximo, ad ossis tali lateris, calcisque tuber, scilicet, ab inferiore malleoli parte, ligamentum aliud I demittitur. Quod aequè cartilaginofum, & tenax est, ac H quidem, propter malleoli posteriorem partem esse censetur. Atque tendo tibialis postici muscoli, ejusdemque vagina, hoc ligamentum I ab H satis distinguit, & praeterea, robore quoque suo, idem I ab priori K ligamento discernitur; etiamsi hoc ultimum, de reliquo quidem, non nisi tenuior istius continuatio, sed amplior, etiam ideo potissimum facta, esse videatur, ut ab omni priore parte malleoli, tibiaeque, K vinculum excurreret, & articulum defenderet. Igitur vinculum K cartilaginem illam fibrosam, quae latius super tali ossis cervice, deinde calcis tubere, & denique naviculari osse, hac parte funditur, tum obducit, & caute, in anatomico inde distinguitur; quippe eandem cartilaginem hoc vinculum K versus malleolum A adstringit: licet de reliquo, & superius, ad usque annulare verum Tab. III. L, quod quippe involvit, idem continetur. Quare L, ab I, & K vinculis, sua insigniore longitudine, teretique magis forma, aliterque differt; & ideo nos *Tract. de ligamentis* tres quoque has partes, in unum, licet malleolum desinentes, distinximus. Atque haec fere discernuntur vincula, ab parte tibiae articuli, & tali ossis, calcisque interna: verum, a parte posteriori, singularis est H ligamenti conti-

parte interna & posteriore visâ, cum tubulis tract. cit. iterum comparantur.

nuatio, & nexus. Nam idem, ab parte articuli pedis posteriore l. c. Tab. IV, saltem sub talo, ad usque latus extenditur oppositum, & in ligamentum VI. definit; sed ita quodammodo secus ducitur, atque res l. c. delineari icone commode potuit. Igitur H pariter surgit, faciemque ossis tali posteriorem, & crassiora vincula VIII. atque IX. post 9 Achillis chordam, scilicet, tanquam eo continuata, ac tenuior obductio occultat; & ejus fibras quasdam, partim, per decussim, ab uno angulo, latereque, ad oppositum, partim vero aliter ferri, & ad oppositos tendere malleolos constat. Ex quo jam ratio patet, quamobrem V. & VI. ligamenta, licet ad H, quodam jure pertineant, quoad cum illo, ac prioribus, vices orbicularis, & ab periosteo nati, saltem fibrosa cartilagine, crassitieque, varie aucti vinculi gerunt, neque tamen penitus easdem vices explent, tractatione citata nos discernenda statuerimus. Ad illorum igitur numerum teres, & crassum accedere posset, quod n. V. l. c. indicatur ligamentum; sed, hoc crassitie ab omni H quoque vicino differt, sicut evidenti etiam modo ab n. IV. deviat, neque adeo cum alterutro, anatome confundi debet. De vinculis communibus articuli pedis si dispiciatur, tum aliter omnino sentiendum erit. Nam articulum laxè magis tenet, quam, ut ad munus ligamenti orbicularis, licet e pluribus, & ita distinctis vinculis fingendum id esset, commode accedat, quale quidem n. XV. videndum sistitur; neque vero id ab membrana muscutorum communi, saltem hac parte ossi magis adhaerescente, & pingui differt. Sigillatim, aliud n. IV, tali articulum tibiaeque ossis, nonnisi secundum alia roborat: sicut pars ligamenti XIV. deinde aliud XVI, post propria magis vincula, malleolum utrinquenectere videntur. Itaque, ante ligamentum Tab. IV, num. V, seu ante g, Tab. III, quod quidem ab K melius, atque icone tum umbraeque factum est, discerni debet, loco articuli quidem priori, & tertia propemodum totius ambitus parte, modus ille consuetus plurium articularum deficit; scilicet, quo con-

cludi

cludi orbicularibus vinculis ossa solent, & colligantur. Neque aliud ligamentum hoc intervallo habetur, quam angustum, sed longius illud L, de quo ante pariter locuti sumus. Omnia vero, si attentis ita cernantur oculis, tum ligamentosas tot productiones, atque tam diversa ossium connexorum frena, vinculi in locum simplicis, & omnem articulum tibiae, & tali, deinde calcis ossis, exquisitius investientis, vel ideo esse concessa, ac mutuam cuncta sibi denique ferre operam, ingressu hominis intelligitur, ut tali quidem ossis caput, in navicularis sinu ossis, facile, sed tuto convertatur. Qua porro occasione monemus: ligamentum, quod Tab. III. cum Lm. nectitur, & in altiore sinu adumbratur, ad ossis tali cervicis originem, posteriori magis loco, erigi, & abscondi; ceteroquin conditum pinguedine, robustumque vinculum. Denique ad hanc doctrinam addimus: ligamenta n, & o, saepius ita minus divisa observari, atque ea l. c. videntur.

Iam de ligamentis, in planta visis, scilicet, ubi tendo tibialis musculi postici in naturali situ adhuc reperitur, sermo erit. Nam, passim aliter quodammodo de his rebus modo acturi sumus, atque *Tract. de ligamentis* olim fecimus, quod ibi, Tab. II. tam tibialis postici, quam peronaei reclinatus tendo musculi adpareat: nihilominus efficiemus, ut cum illis, quaecunque modo dicturi sumus, facile admodum conciliari cuncta possint. Quare tendo Q, ante vaginam O, & anteriori loco, quam quidem ipse dividitur in partes, ad se quasi convergentem, vicinumque, posteriorem pollicis tendinem flexoris musculi brevis P habet, qui super osse cuneiformi tertio, cum parte U vere coit. Cui enim vero vinculo teres ille tendo superadditur, & pergit ad priorem ossis navicularis partem, tendinisve tibialis postici veluti truncum; neque tamen ita ad calcis usque tuber iste cedit, sicut plures de hujus flexoris origine brevis musculi scriptores arguerunt. Nam post conjunctionem cum U, tendo sinum transit plantae longiorem, viaque obliquiore,

Ligamenta in planta pedis porro visa discernuntur, & cum Tract. citat. novaque Tabula comparantur.

sed ita altiore loco fertur, quam quidem aliud ducitur, quod potius eundem in via decussat ligamentum W. Monemus obiter: paulo etiam tenerius W esse, quam Tab. II. l. c. id pingitur. Ab illo loco, ubi tendo brevis flexoris musculi pollicis cum U. parte convenit, porro digitum circiter iste profertur; ac demum in carnem abit. Verum tendinis tibialis postici musculi partes, in praesenti exemplo, scilicet S, T, *, & U cognitae fuerunt. Atque aliud vinculum X, obscuriore loco oritur, ac juxta cuneiforme tertium os procedit, & ad secundum cuneiforme, perinde, ac ad caput ossis metatarsi secundi inde divertit, & haec ossa necit. Etiam *Tract. cit.* δ est ligamentum, quod tendo peronaei musculi, ipsumque os, quin videatur, nova tabula nostra prohibent; & tale primi, ac secundi ossis cuneiformis, & quidem in sinu reconditum erat in exemplo vinculum; alioque, simili, metatarsi os secundum quoque ad primum cuneiforme adfringebatur. Atque longum calcis ligamentum λ , tam eminentem vaginae partem peronaei tendinis, circum cubiforme os efficit, quam productione sui, velut lamina, tendinosae hic visae antithenar musculi superficiei, late adhaeret, & in eam desinit, fere sicut de ζ vinculo *Tract. cit.* diximus. Deinde, peronaei tendinis ligamentosae, inferior vaginae pars, juxta, & post ligamentum ϵ , perinde, cubiforme, ac tertium os cuneiforme, denique ossa metatarsi jungit. Quo spectare propemodum videtur ligamentum, quale ν est; triumque circiter linearum inde intervallo, ac posteriori adeo loco, pariter aliud ligamentum discernitur, quod ab osse cubiformi transit ad cuneiformis tertii latus, & μ accessione alia lati calcis ligamenti μ *tab. nova* augetur. De transverso ligamento ϵ addimus: ejus angustiore quodammodo dimensionem communiter videri; & paulo priori loco ab tubere ossis metatarsi extimi id provenire, quam quidem *Tract. citat.* Tab. II. ipsum educi, ac finiri visitur; quandoquidem, super commissuris trium metatarsi exteriorum ossium, e quibus quartum, & quintum, ossi cubiformi insi-

insistunt, idem transire; sed sub musculo interosseo sexto, & septimo, atque sub duobus minimi digiti musculis proferri animadvertitur. Atque haec omnia, sub tendine peronaei, & sublatis musculis exterioribus interosseis, ac postquam aperta, pars vaginae tendinis superior fuit, pernoscere anatomicae licet. Duplicem quoque partem, posterius, antithenar musculus habet; & quidem amplior una, ante ligamentum transversum, tendine suo definit: contra, ad vaginam peronaei tendinis altera, angustiorve pars musculi pergit; ab cujus posteriori vaginae latere, inde factus alter quoque, ac distinctus tendo radicatur. Sub longo calcis ligamento, & juxta idem oritur, atque procedit, latum aliud k, calcis, plantaeque ligamentum. Quod hoc magis panditur, quo brevius idem est; quippe cubiformi, cum latere calcis ossis connectendo, capiendoque isti, ab parte interna deslinatur; inde vero quodammodo etiam ad loca vicina e. g. ad os cuneiforme tertium pergit, imo pluribus insinuatur ossium commissuris, & ad eorum latera ossium cedit, quae magis visui se subdixerunt. Partitiones tendinis peronaei in exemplo fiunt, sicut Tab. II. l. c. eae cognoscuntur; & pars a interosseo primo innectitur musculo, & ita procedit. Tandem ligamentum ζ, quod etiam transversum diximus, id neque Tab. II, neque nova pingi satis potuit; sed membranofam, hoc quidem loco, ac pinguem, & ampliorem, perinde, atque ligamentofam notat obductionem, primorum scilicet musculorum interosseorum: deinde vero ipsum declive visitur, & capitum metatarsi ossium, commissuris insinuatur; itaque omnium, aliter compactorum, exigue nexum id augere existimatur.

Tabulae plantae pedis humani interosseorum musculorum, pluriumque vinculorum, arte anatomica distinctorum, & siccorum, brevis expositio.

A Malleolus tibiae internus.

B Fibulae os

- C Facies ossis tibiae posterior
- D Protuberantia tibiae ossis
- ** Tuber tali ossis
- E Chorda Achillis
- F Ligamentum plantare reflexum subcutaneum
- G Vaginae, tibialis musculi postici, & perforantis, tendinum pars, tanquam continuatio ligamenti H visa, & quae ad tali ossis tuber adhaeret.
- H Ligamentum tali ossis calcisque internum, sub quo tendo flexoris, longi pollicis musculi, per viam L progreditur.
- I Tibiae malleoli & tali ossis, calcisve, seu pedis articuli ligamentum rectum, internum.
- K Pedis articuli ligamentum obliquum internum.
- L Vaginae species, per quam ducitur tendo flexoris, pollicis longi musculi. 14
- M Tuber calcanei ossis internum
- N Cartilago fibrosa, quae tali ossis cervicem, & calcanei internum tuber, perinde ac navicularis ossis superficiem connectit.
- O Via tendinis tibialis musculi postici Q, e naturali situ reclinati.
- P Tendinis pars flexoris pollicis brevioris, antea hac littera primum notatur: deinde etiam posterius, eadem progressus significatur tendinis, ubi cum U, ligamentosa productione prima Q tendinis, conjuncta fuit; unde componitur ligamentum ossis navicularis & cuneiformis tertii ossis posterius.
- Q Tendo tibialis musculi postici.
- R Vaginae, tibialis musculi postici tendinis ligamentosae, inferior pars, scilicet, quae sub capite ossis tali extenditur, & necit altiori loco calcis, & naviculare os, & cubiforme.
- S Portio maxima tendinis tibialis postici, sive ligamentum ossis navicularis, & cuneiformis ac metatarsi ossis primi.
- T & * Portiones duae ligamentosae ejusdem tendinis, e qui-

quibus haec in tertio cuneiformi osse subsistit: ista vero altiori loco pergit, ab latere tertii ossis, ad secundum tam cuneiforme, quam metatarsi os; sed haec saepius minus ita distincta occurrunt.

U Portio ipsius alia, quae cum tendine flexoris pollicis brevioris convenit.

15 X Ossis navicularis, & cuneiformis secundi, ac capitis metatarsi ossis secundi ligamentum, quod admodum conditur in sinu.

Y Ossis navicularis laterale, & cuneiformis primi ligamentum internum.

Z Tendo musculi peronaei longi, tortus quodammodo, & sublatus; hic cartilagine oblongam in progressu sistit videndam, quae in via propria n ad cubiforme, extuberans hoc loco os applicatur.

a Ejusdem tendinis pars, instar nervi, ad ossis metatarsi pollicis priorem partem profertur; verum ea oblique surgit ex humiliore loco, & interosseo primo musculo innectitur.

β Ejus pars media, & major, inferiori loco in os metatarsi pollicis desinens.

γ Ejus pars posterior in cuneiforme os desinens.

δ Os cuneiforme tertium.

ε Ligamentum rectum, & transversum, ab osse cubiformi sub interosseis musculis prolatum.

ζ Ligamentum pingue & membranosum, quod insinuatur ossium metatarsi capitum & cuneiformium commissuris: nam illud ζ *Tract. cit.* ad hoc accedens, sed firmior productio vinculi λ est.

η Via tendinis musculi peronaei postici, seu longi.

θ Tuber ossis metatarsi exterioris.

ι Pars ligamenti calcis longi λ praecisa, quae condit tendinem peronaei, & ultra vaginam ad muscolum antithenar pergit; cui ex parte superinducitur.

κ Ligamentum ossis tali, plantaeque latum.

λ Liga-

- λ Ligamentum calcis, plantaeque longum.
 μ μ Productio ligamentosa lati calcis plantaeque vinculi 16
 duplex.
 ν Ossis cubiformis, & cuneiformis tertii ligamentum, ab va-
 ginae peronaei tendinis fundo natum.
 ξ Musculus transversus Casserii.
 ο Musculus abductor pollicis.
 π Musculus flexor minimi digiti.
 ς Tendo flexoris pollicis in vagina
 σσ Ossa duo sesamoidea pollicis.
 τ Ligamenta articulorum lateralia.
 υ Tendo flexoris pollicis musculi latefcens.
 ζ Tendines digitorum flexores in vaginis ligamentosis.
 2. 3. 4. 5. 6. 7. Musculi interossei: & ex his quatuor
 priores, melioris habendae distinctionis causa, prae
 caeteris, ex naturali situ suo, videntur moti.



OBSERVATIONES NOVAS
D E
M V S C V L I S
E T

PROFESSIONIS ANATOMES ATQVE CHIRVRGIAE
ORDINARIAE PER DECEM ANNOS ADMINI-
STRATAE RATIONES REDDIT ET
EXHIBET

S I M V L A D

ANATOMEN PVBLICAM
VISCERVVM ATQVE SENSVVM ORGANORVM
CADAVERIS MASCVLINI

D. XXVIII. Ian. MDCXXXIII.

LECTOREM INVITAT

D. AVGVST. FRID. WALTHERVS.

IN ACADEMIA MEDICA BRESLAVIENSIS
SOCIETATE ANATOMICA

OBSEVATIONES NOVAS
D. E.

M. V. S. C. V. L. I. S.

PROFESSIONIS ANATOMAE ATQUE CHIRURGIAE
ORDINARIAE PER SEXEM ANNOS ADMINI-
STRATAE RATIONES, REPERTA ET
EXHIBITAE
S. I. M. V. L. A. D.

ANATOMIEN PUBLICAM

VISGERVM ATQVE SENSIVM ORGANORVM
CADAVERIS MASCULINI
D. XXVII. JAN. MDCCLXXIII.
LECTORVM INVITAT.

D. AVGVST. BRID. WALTHERVS.



i OBSERVATIONES ANATOMICAS
EX
MUSCULORVM DOCTRINA,
POST QVAM NVPPERIME COMPARAVIT
CVM CADAVERE
EXPOSITIONEM CL. WINSLOW
TRADIT
AVGVSTINVS FRIDERICVS
WALTHERVS.

Si musculorum anatome diligenter exquirere, perinde, ac meditari decet, quaecunque tam ad instruendam juventutem, quam ad perficiendam doctrinam pertinent; tum crebrius ac vehementer dolemus, inter praestantissimos scriptores vix singulum haberi, qui in tanta rerum varietate ac copia, vel etiam ob diversa musculorum nomina, quorum plura hoc maxime seculo tributa singulis fuerunt, omnino sufficeret, ut neque plures comparare libros necessum esset, quoties omnes cadaveris humani carnes ex Instituto peruestigantur. Sed de alio magis discipuli quam quidem doctores conqueruntur; scilicet, quod in tenerioribus singulis, aut minus ita obviis, describendisque carnibus, rarius propinquas carnes, quam ossa illi scriptores perhibeant;

inde vero plurium dubias sedes saepissime relinquunt. Nostrae, & aliorum de se spei *Cl. Winslow Epitome Anatomica*, quam nuper edidit, admodum satisfecit; & quam vehementer opera reliqua, quae ipse pollicetur, iconesque nos desiderabimus, tam solícite rogandus erit, ut, post magnos, laudatissimosque labores, quos superavit, etiam conciliandis, restringendisque copiosis in anatome obviis synonymis, sed neque exiguam ob rationem, mutandis dudum usu receptis nominibus, majorem adhibere operam velit. Inter scriptores, quos novissima musculorum anatome consulimus, ipse *Vir Clarissimus* fuit; & modo paucas observationes, ordine quocunque repetimus, nec tamen copiose docemus, quotquot ob partium qualescunque notabiles conditiones, quin nostra vel auditorum memoria excidant, sic praecavere volumus.

*Vagina
tendinosa
musculi
recti re-
gisur.*

Quo loco musculi oblique ascendentis tendo ab decimae costae extremitate, sub specie ligamenti transit nonae & octavae cartilaginem, ac porro jam ad rectum ipse progreditur musculum, ibidem prae caeteris locis clarissime cognoscitur, & inde porro pervestigatur, ejus recti tendinosa vagina, quam amplissimus ille ascendentis tendo bipartitus struit, & quam egregie describit *Cl. Winslow*. Nam sub hujus tegmine inferioris tendinis laudati laminae, caro transversalis musculi aliquousque pergere visitur; quae cum inde in tendinem desinit, tum juxta rectum hiece tendo cum lamina, quam diximus, manifesto coit, ac sub recto continuatur; dum interim superior ascendentis musculi tendinis lamina ad mediam fere recti superficiem seorsim profertur, & demum cum oblique descendens tendine hoc loco jungitur, ac fibris miscetur.

*De transitu
peritonei
processus
& de cre-*

Inter haec exercitia, &, cum carnem ascendentis ab nexu suo cum ileo osse & vertebra lumborum ultima separassemus, tum hoc musculo sublato, tendinem suum, jam propter

propter ligamentum *Fallopianum* factum, ad hocce mox adhaerere intelleximus, ut & ipse hic tendo ab nexu cum subiecta carne transversalis non solum commode separaretur; sed etiam ut aliquosque & ultra tendinem transversalis, jam quidem factum, ita vero ultra illum locum, sine vi, aut carni, aut tendini alterutrius musculi illata reclinari posset, quo quidem in praesenti exemplo luculentissime pateret: transversalis tendinem musculi seorsim permisisse peritonaei processum, deinde vero cremasterem musciculum ab transversali deflectente vere continuari, atque demitti. Quare conferantur de hoc musculo, quae *Cl. Heisterus* & *Santorinus* habent, cum descriptione, quam *Cl. Winslow* & *Dougllass* dederunt,

mastrera musculo agitur.

Vetus sub rhomboidaeo musculo ferrati superioris tenuior tendo, similem alium, sed singularis musculi & angustioris tendinem, ab secundae & tertiae dorsi vertebrae spinoso processu natum, denique sibi superincumbentem ille videndum exhibuit. Nam inde factus ipse musculus, sub fasciae carnosae specie, quae indicis latitudinem habebat, oblique splenium conscendit, & ab altera parte vicinum scapulae levatorem est consecutus; ejus juxta superiorem terminum, sed ita supra inferiorem splenii duplicemque tendinem, in transversa apophysi atlantis, hic splenii adjutor habuit finem.

Musculus singularis splenii accessorius in exemplo reperitur.

Sacrolumbalis tendo musculi, in exemplo, tam ex parte cervicali *Diemerbroeckii* miscetur, quam in cervice pergit; nihilominus ad eundem cervicalem pariter pars carnis longissimi dorsi accedit; ejus etiam tendo, juxta tertiae colli vertebrae processum transversum, cum altero tendine coalescit, unde quaedam carnis productio nata observatur, qualem fortassis *Dougllass* musciculum caput concutientem vocavit. Praeter illam longissimi dorsi partem, quam surgere cum cervicali modo diximus, etiam altera, cum medio inter utramque trachelomastoideae ascendit, & congregitur; atque haec ita posteriorem ipsius carnis tendinisque partem

De musculis ab parte spinae dorsi distinguendis nonnulla proponuntur.

fundat, ut, vel inde hic capitis musculus roboris sui notabile augmentum accipere videatur. Neque vero praetereundum jam silentio erit, ob eundem nexum varium, in diversis subjectis, modo cervicalem illum collateralis transversalis magis similem, qualem CL. WINSLOW descripsit, cognosci; modo autem aliter distinctum, longioreniue eum, & quidem crebrius observari, sicut fere ab DOUGLASSO ipse descriptus habetur; sed & eadem varietas in trachelo-mastoidaeo animadvertitur; quem ille complexum minorem, aut mastoidaeum lateralem vocat. Interim conferantur, quae *anatomie nostrae teneriorum musculorum reperita* de utroque diximus. Sed jam porro, & in dorso, tegat longissimi pars major subjectum omnem transversum, tam dicendum dorsi, quam lumborum musculum; ut etiam sub hoc nomine illa pars comprehendatur, quae inter lumborum vertebrarum processus spinosos, atque inferiores quatuor processus obliquos, & tres deinde transversos est, ac facer ceteroquin musculus audit; imo vero, etiam superiori dorsi loco, pars illa longissimi, ad spinas propinqua, attingere semispinatum, ab COWPERO ita dictum, cogitetur; atque tum facile erit conciliare divisiones hujus generis musculorum, quales COWPERVS, DOUGLASSVS & WINSLOW suppeditarunt; praefertim si conferantur, quae nos l. c. adjecimus.

*De trans-
verso penis
& urethrae
musculo &
aliis in pel-
vi visis dis-
quiritur.*

De ani sphinctere externo, qui anterieus ultra finem 5
bulbi cavernosi corporis procedit, & acutus posteriori loco
in ligamentum, quod ab coccygis osse fertur, desinit, perinde ac de interno sphinctere nos l. c. egimus. Sed iterum de
transverso penis & urethrae musculo nos aliter sentimus,
quam CL. SANTORINVS & WINSLOW ac plures alii fecerunt.
Portionem, quam illi pro transverso tantum habent, ille
LITTRII musculus post bulbum, quem diximus, tegit; & ipsa
utrinque duabus circiter partibus suae transversae longitudinis,
nec vero porro, ab adnata juxta os accessione nova, qualis
ab osse pubis pollicis longitudine mittitur, ac mox urethram
attin-

attingit, sine laceratione carnis separari potest. Quae igitur pars prior est, & productae flexum urethrae sequitur, & ejus lateri utrinque inseritur. Ejusdem accessionis etiam fibras, non secundum longitudinem ferri, sed transversas esse, id nos experimento luculenter cognovimus; sed hoc loco quaedam vasa sanguifera pellicula irretiuntur, & eo in qualicumque intervallo transeunt, quod inter aliorum transversum, posterioremque muscolum, & novam accessionem nos modo observavimus. Quae caute separari & discerni anatome deberi monemus: sed vasa vide *Cowper. Myotom. Tab. XVII.* Eadem musculi accessio transversa, etiam ab parte pelvis, ac tertiae circiter pollicis partis intervallo ab interiore, & sublimiore levatore magno distincta, & huic praetensa, nasci ex flexuoso pubis osse visitur; scilicet sub tynchondrosi cum reclinatur vesica, & denudatur priori loco magnus levator musculus. Quantum vero in vivis haec pars prior transversa, dilatandae urethrae inserviat, sed, posterior intenta, bulbum occasione data convellat, id facile dijudicari potest. 6 Supra hanc partem posteriorem internus, & in exemplo minor visus ani sphincter fertur; qui, & bulbo, & acceleratoris postremo tendini jungitur, ac magni levatoris fibras, plus minusve obliquas, sed capientes intestinum accipit, & cum iisdem confunditur. Quemadmodum vero prior pars magni levatoris musculi proflatem utrinque fundat, ita nihilo minus, porro ad ambitum vesicularum feminalium ea promittere fasciculos fibrarum carnearum haud solet, sicut *SANTORINVS* docuit; nam, & humiliori loco, quam quidem ubi vesicula feminalis est, haec descendere pars levatoris observatur, & praeter ea crassa inter utraque loca, mediaque tunica est; quae quidem in situ vesicae naturali alterum ab altero sejungit; etiamsi in vivis, sicut illa transversa accessio, utrinque dilatandis suo tempore emissariis vesicularum feminalium, ita pars magni levatoris succentiendis, premendisque his ipsis, tum destinata, inter alia videatur.

Atque

De pharyn-
gis & non-
nullis aliis,
post fauces,
visis mu-
sculis dis-
quiritur,
novaque
observatio
additur.

Atque cum CL. WINSLOW *Tract. de capite* n. 470. utrumque supremi pharyngis lateralem angulum adnotaret, & alio loco musculi capitis antici terminum hac regione satis luculenter describeret, tum n. 475. & 476. ab una anguli parte ampliolem cephalo-pharyngaeum & paullo angustiolem petro-salpingo-pharyngaeum, ab altera anguli parte accommodare, & originem utriusque ita clarius describere potuisset. Nam inde, in luculentiore experimento, adjacens tuba cartilaginosa discernitur, qualis maxime struitur ab fibrosa cartilagine, quae ab principio interno corniculi alae internae, & porro ab eadem ala provenit. Talis enim vero, post membranofam tubae patentis oram reliquam, & ab opposita parte tunidarum intra fauces visam, vere efficit ambitum viae, quoad haec cartilaginosa tuba audit. Sed haec via, ferendo aeri e faucibus ad tympanum patens, jam, ubi in ossream desinit partem, tum ab ora carotici canalis productio, sed priori loco, & juxta hunc canalium, ab accedente sphaenoidaeo osse, notus, & major, sub capite, processus styloides eminent, atque dependet. Inter utrumque illum locum, sed ab carotidis via nascitur, deinde ad tubae fundum adhaeret, atque porro cum hac ita descendit petro-salpingo-staphylinus, sive salpingo-staphylinus musculus *Valsalvae*; & hic tum ad uvulam divertit, tum viae locum fasciculum fibrarum carnosarum petro-staphylinum accipit, qualem sub tubae, & pollicis circiter sub capite intervallo petro-salpingo-pharyngaeus, tanquam sui partem, singulari modo, & a latere promittit. Utraque haec pars, minus disjectis fibris ad uvulae velum concedit; verum huc delatus petro-salpingo-staphylinus uterque, jam diffunditur fibris, & post tenuem membranam veli uvularis posteriolem, ob redeuntes in arcum fibras, singulum, latum, arcuatumque musculum struit; quantus ad usque narium septimentum quoque accessit. Ab sphaenoidaea autem apophysi, ejusque sede, deinde vero ab ossis parte, quae post foramen est, quod egresso inde tertio paris quinti ramo de-
stina-

stinatur, postea vero ab internae alae superiore sede, imo ad medium fere alae lateris ejusdem externi, oritur musculus tubae *Valsalvae*. Qui depressae formae musculus ab *CL. WINSLOW* sphaeno-salpingo-staphylinus dicitur, & hujus carnein externae communit tenax vinculum cum interveniente pauca pinguedine, quale vinculum dimensionem oritae
 8 istius carnis fere habet, pressequae ad musculum adjacet, ac similia principia legit. Id vinculum *COWPERVS* l. c. *Tab. XXVIII. Fig. 4.* delineavit, locumque habet, qualem *CL. WINSLOW* l. c. n. 498. & n. 500. pterygo-staphylyno superiori a se dicto adsignavit. Quam ob rem musculus, inter hoc vinculum, & inter cartilaginosa tubam, arctius detinetur; sed, ipse pariter posteriori parte carnis & tendinis jam facti, extra sinum utriusque alae eminet, atque ita, ab externo latere alae internae, porro deducitur. Eo autem in tractu jam musculi caro, quae ab loco alae superiori pronascitur, sensim in tendinem laxum, & fibrosum, obscurioreque sede retegendum, ac tubae ex parte adhaerescens, atque praelongum facit; dum interim longior ipsius caro, quae ex sedibus sublimioribus deducitur, tendinem inferius, & juxta corniculi alae internae principium demum struit. Is tendo crassus, & teres, primo quidem adpectu visitur, ac circum corniculum, una cum laxiore illa, quam diximus, parte fertur. Sed haec laxior tendinis pars in plures denuo fibras, fascisque, intra uvulae velum glandulosum dividitur, & porro in paullo firmiorem aliam, tendinosamque expansionem, qualis ossis palati extremo margini praefigitur, manifesto desinit; sicut haec cum *DOUGLASSO* auctore, & *SANTORINO*, imo nostra cum *anatomie repetita musculorum* rectius, quam illis conciliantur, quae n. 498. 499. 500. *CL. WINSLOW* l. c. docuit. Verum compactior altera tendinis pars, jam, in clariore experimento, tanquam digastrici singularis salpingo-pharyngaei pars media musculi visitur; quandoquidem manifesto in carnem latam, novamque, proxime ab corniculo abit. Qua quidem observatione, cum nos ab

WINSLOVII & aliorum sententia, imo ab illa, quam ipsi olim defendimus, jam recedamus, igitur postulamus, ut ab hoc notabiliore organo, posterius ad pharyngem viso, multo angustior, & tenuior, vulgoque hodie notus, & oblique magis procedens separetur pterygo-pharyngaeus musculus; & ita, quod presse ad istud externe hic adcumbat, ut oculis manuque cautis utraque distinguantur. Nam hic musculus ab corniculi parte, quae fauces respicit, seorsim educitur, & super sublimibus, atque ab capite deductis musculis fertur: licet ipse alio ex principio natus, similem, atque amplior multo pars nova tubae musculi, viam prosequatur. Quam ob rem haud nobis licebit hunc totum tubae, palati, atque pharyngis musculum aliter in duas partes dividere, quam quidem natura tendinem medium distinxit; siquidem digastricam carnem ab reliqua, & minus digastrica, non porro aliter, quam tendinis laxitate diversa distingui observavimus. Addimus encheiresin adhibendam, qua haec omnia luculentissime in anatome patent. Quare ab colli nexu caput, deinde vero ab osse petroso, & omni ab laterali nexu inferior maxilla separetur, imo pharynx cum connexis, propemodum ad usque corniculum interioris alae praecidatur; scilicet, ut conspici tubae ostium, & angulus pharyngis, & omnia libere utrinque tractari, retegique clarius possint. Quo facto, sub capite discernantur arte illi quatuor, quos ante diximus, supremi musculi; & sigillatim ultimus, seu tubae, pharyngis, & palati musculus, ad usque corniculum recte cognoscatur; mox pterygo-pharyngaeus, angustior musculus, aut ab interna facie corniculi, tanquam origine sui, aut ab pharynge, & juxta sublimiores musculos, super quibus obliquus ipse pergit, separetur: ita tandem, post petro-salpingo-staphylinum musculum, & ante quam hic ad uvulam procedit, deinde etiam post tonsillae superiorem partem, & quodammodo sub musculo mylo-pharyngaeo, ita vero ab latere, ac porro pharyngaea pars posterior musculi tubae, quem *Valsalva* ita dixit, non solum perfecte distinguitur; sed

fed & ab pharyngis parte, si eadem levetur, tum circum alae corniculum tendinem compactum ante, fed modo planiorem vifum, inde feperare, & penitus difcernere, fimol, fine opera, alteram fibrofam, laxamque, & difpergendam tendinis partem inde retegere, & pofttea perfequi licebit. Valentem hanc valdeque confpicuam mufculi partem, perinde pharyngem, atque tubam, prae aliis mufculis ftringere, fic ex pofitu nexuque mufculi, & ex pulchriore ejus circum corniculum, quali id trochlea effer, ductu, deinde ex magnitudine colligitur; qua multo quidem ipfe pofterioribus locis amplior effer, quam ille pterygo-pharyngaeus. Atque hunc mufculum Anatomici ab fubjecta ifta digaftrici parte, quantum nos fcimus minus diftinxerunt, & cognoverunt. Tandem hoc omni tubae, palati, & pharyngis mufculo, ita rectius cognito, patet: quare inter deglutendum, & aliter, quidam in tuba motus, feu in tympano, veluti ab aeris accedentis unda fonitus fentiat; etiam inter alias rationes intelligitur, quare in olcitationis actu deglutiri nihil poffit; fed & in faucium morbis inde plura deducere licebit. Neque vero de mylo-pharyngaeo, & ceteris, hac faucium averfa facie vifis mufculis, ad aliorum Anatomicorum defcriptiones modo addenda quaedam habemus. Tantum fub thyreo-pharyngaeo, & mylo-pharyngaeo, atque fub noftri digaftrici pofteriore parte furgere thyreo ftaphylinum monemus. Qui admodum ab pharynge oppofito confluentibus fibris augetur, quo ita auclior inde pharyngo-ftaphylinus *Valfalvae* effer. De hujus ambitu mufculi egregie fentit *Santorinus*, & ipfe iconem, quam *Valfalva* dedit, jure perstringit: nihilominus juxta uvulam, utrinque in arcum quodammodo tam duo organa in exemplo procedant, quae uvulam tollunt, qualia fupra diximus, quam duo inferiora, quae ipfam deprimunt, ita feruntur: qualia funt pharyngo-thyreo ftaphylinus, & glosfo ftaphylinus mufculus; fi modo pharyngo ftaphylinam iflius partem potius ab latere uvulam regere exiftimaverimus.

*Laryngis
musculi
nonnulli
exponuntur.*

De fingulo thyreo - arytaenoidaeo musculo cum CL. WINSLOW facile convenimus: nihilominus partes diversas hoc loco positas lustramus oculis, & obvias in exemplo omnium conditiones percensemus. Quamquam enim hic musculus, opè tunicae cellulosae, ad scutiformis cartilaginis adhaeret latus: tamen anatomicè haec ita cautius invicem separantur, donec sine ulla sectione quarumcunque carnosarum fibrarum, ad mediam fere scutiformem cartilaginem, sedemque musculi perventum lanceola utrinque fuerit. Quo factò, crico-arytaenoidaeus musculus lateralis, & quidem inferiore loco, scilicet, qui crico-thyroidaei extremitati internae opponitur, tum seorsim, ad basin arytaenoideae cartilaginis, & quidem via ferri breviorè visitur. Est deinde ad hunc propinqua ipsius thyreo - arytaenoidaei pars, quae inferius ab media fere scutiformis linea cartilaginis, versus capitulum, & faciem arytaenoidaeae internam, ubi inseritur, procedit. Ea enim vero pars ita sub glottidis loco fertur, & per bifidum, juxta capitulum, lateralem fibrarum fasciculum aryo - epiglottidaeum, fibras quasdam in exemplo mittit, quem appellare thyreo - epiglottidaeum musculum SANTOKINO placuit. Proinde hic notabilis fibrarum fasciculus, prae posteriore aryo - epiglottidaeo major est, & ab latere cartilaginis arytaenoidaeae, ac supra basin ejus pronascitur; deinde, & postquam bifidus ipse permittit fibras prioris thyreo - arytaenoidaei partis, tum integer, longiore flexu, supra reliquam thyreo - arytaenoidaei musculi partem pergit, & tendine suo, partim infra glandulam arytaenoidaeam, & in ejus involucrum, partim in basin, epiglottidis fere mediam desinit. Tandem reliqua thyreo - arytaenoidaei musculi pars, suae insertionis diversae jure ab inferiori illa, quam ante diximus, tantum distinguitur. Nam ab media fere scutiformi haec quoque nascitur, ventriculumque obducit, quem CL. MORGAGNVS hoc loco descripsit; sed ita fibrarum pariter suarum carnosarum lata serie, sub fasciculo laterali aryo - epiglottidaeo, atque cum obliquitate quadam fertur;

fertur; ut ipsa non adeo aryaenoidaeam movere cartilagine-
nem, sed in faucibus extantem limbum vinculi membranosi
aryaenoidaeae capituli & baseos epiglottidis attingere, ac
in vivis stringere; sed de reliquo in eadem basi, ab latere,
& quidem sub fasciculo ary- epiglottidaeo posteriore, illa
pars terminari; denique ita deprimere in vivis epiglottidem
inter alia videatur. De hoc vero ary- epiglottidaeo postero-
re musculo nostra observatio iterum cum illis convenit, quae
SANTORINVS *Observ. Anatom.* Tab. III. Fig. 1. videnda de-
dit; etiamsi in aliis exemplis decussantem utrumque fascicu-
lum, partim in aryaenoidaeae capitulum desinere, partim
ad epiglottidem, sed nova fibrarum accessione, quae ab
summo capitulo illius cartilaginis proveniebat, auctum,
13 utrinque pergere, visum subinde esset. Atque decussantem
illum fasciculum, sicuti recte CL. WINSLOW ab cricoidea
cartilagine deduxit; ita in istis exemplis creberrimis crico-
aryaenoidaei musculi superioris nomen nihilo minus aut
locum non habebit, aut minus adaequatum erit: sed ab de-
cussantibus illis semper fibras motrices ad epiglottidem per-
gere, non tam asseveramus, quam magnopere nos veremur.

Rectangulum solito longius, occipitalis musculus in ex-
emplo repraesentavit; cum pollicis distantia ab media occi-
pitis linea is inciperet, & in aurem externam ita quidem de-
fineret, ut productio, quae huc deferebatur, musculi vices,
aurem cum exigua declivitate retrahentis, praestitisse vide-
retur. Supra eum teretior alius, ex osse seorsim provenie-
bat, qui recta via ad vicinum in aure locum progrediebatur.
De faciei musculis modo dicamus. Major zygomaticus mu-
sculus, ante, quam ad oris angulum pervenit, fibras quas-
dam cum canino confundit; idem vero cum ordine laterali,
medieque labii superioris fibrarum, etiam zygomaticus mi-
nor, & incisivus ita praestant; denique pars incisivii, &
ad pyramidalem propior, pariter cum hocce delato; sed
cum ordine illo fibrarum uterque musculus miscetur. Quae

*Quaedam
in capite &
facie mu-
sculorum
obviorum
varietates,
& alia ani-
madver-
tuntur.*

101

irre-

irretitarum, decussantiumque fibrarum compages, qualis fe-
re occasione alius musculi, arciformis ab *SANTORINO* dici-
tur, superiorem labii fibrarum ordinem tegit, neque arctius
cum eo cohaeret. Sub illis, juxta nasum, rinaens muscu-
lus visitur; cujus altera pars nasum, sub specie transversi
musculi, utrinque scandit, altera vero ad pinnas accedit;
uti *anatomie nostra repetita* haec ita notavimus. Verum no-
vus fasciculus, qualem *SANTORINVS* Tab. I. lit. f. in facie
notaverat, illum, in praesenti sectionis exemplo, ab latere
transversi mitti, ac surgere: demum vero, sub corrugato-
re, eundem ab pyramidali, & ante, quam hujus tendo fie-
ret, recipi; se ita rem secus, atque in illo *anatomes repe-
ritae exemplo*, se habuisse, nos observavimus. Contra a-
nimadvertimus, musculosum fasciculum hocce in subjecto
deficere, qualem nostra tabula lit. a tum significavimus.
Tandem pyramidalem majorem & minorem natura in hocce
exemplo minimum distinxerat.

*De nonnul-
lis musculis
in manu
confectis di-
spicitur.*

Quinque lumbricales musculi, in hoc cadavere, & ra-
riore ita exemplo dinumerati fuerunt. Ex his primus, ab
latere indicis externo, quod pollicem respicit, tendinem
suum, versus longam, ac tendinosam aponeurosin, in dor-
so digiti visam, oblique profert; alter, ab latere medii di-
giti, quod pollicem spectat, sicut de primo diximus, pro-
mittere tendinem observatur; tertius, ut ut primo adspectu
singulus visus esset musculus, nihilo minus attente magis cum
exquireretur, in duas tum ipse distinctas carnes, tendines-
que, manifesto dividi potuit; &, ex tendinibus, alter ad
medii digiti latus, ab pollice aversum, alter ad annularis di-
giti latus, quod pollicem respicit, concessit; atque tandem
lumbricalis quintus denuo ad latus oppositum annularis: ita
vero nullus ad minimum digitum divertit. In manu, ab-
ductorem pollicis musculum *DOUGLASSI*, laudatus saepe *WINS-
LOW* ad musculum thenar, tanquam partem ad censet, &
porro, praeter metacarpi motorem, ad hunc ita consutum,

seu

seu hypothenar dictum, qui primi internodii flexor DOUGLASSI est, iste etiam abductorem indicis ad pollicem HEISTERI, potius musculum antithenar, aut imperfectum pollicis interosseum vocavit; praesertim, quod proxime, ad oppositum metacarpi os attentus alter, & imperfectus indicis interosseus, ab se dictus proferatur; quem DOUGLASSVS abductorem indicis adpellavit. Tandem, qui musculus HEISTERO antithenar audit, hunc mesothenar WINSLOW nuncupavit.

Quod si displicent CL. WINSLOVIO adductoris indicis ad pollicem, vel pollicis ad indicem nomina, tum majori jure ex anatome vocabulum thenar, cum ab se derivatis expungitur; nihilominus index, inter digitorum actiones hominis vivi, non raro liberior, prae pollice fixo visus, ita suo jure per musculum ad pollicem, ex mente CL. HEISTERI adducitur; sed altero in casu, & indice potius fixo, tunc mobilior pollicem idem musculus manifesto ad se ducet. Tum vero hic ad musculi mesothenar officium plus minusve accedit; neque vero, utcunque res consideretur, sic magis adaequatum aliud ab WINSLOVIO illius substituitur nomen. Sed ne de pluribus nominibus disputemus, univcrse, & ubicunque agitur de genere primo musculorum, qui ossibus tantum terminantur, tum vix in eorum anatome, usu receptas esse denominationes patet, quae cum utroque motu, tam directo, quam reciproco, quales fere omnes suo tempore praestant, convenient, & adplausum ideo mereantur. Igitur, si quid sentire liberius in re liceat, tum fere musculus coraco-brachialis in primo genere, sed longe plures in altero genere e. g. ipsi WINSLOVIO dicti musculi ischio-cavernosi, & aliorum musculorum pharyngis exempla, normam praebent, secundum quam multa primi generis musculorum nomina emendanda essent; scilicet, si utriusque insertionis oppositae potior ratio in denominatione habeatur. Ita, adductor ille indicis ad pollicem, esset pollicis & metacarpi ossis oppositi

Nota generalis de nominibus musculorum quorum quot ossibus tantum terminantur.

communis; si brevitatis causa interdum hanc illamque conditionem specialem negligere permittatur. Verum in majorum numero musculorum vocabula inepta gracilis, sartorii, & longe plura, commode e scholis exularent: fortassis tantum ampliorum musculorum, compositorumque nomina antiqua, & pauca alia manerent. Atque, eodem generali magis instituto, plures, quod si subinde convenerint oppositae utriusque insertionis communes dicendi muscoli, tum, addita interdum voce externi, vel interni, superioris, recti, vel obliqui, vel transversi, anterioris, vel posterioris, sicut porro tales discernentur, id facile anato-

De numero musculorum subinde minuendo agitur.

De numero musculorum minuendo non aequae ac de synonymis, in pauca referendis, cultores anatores bene sperare poterunt. Interim nos, hac quoque tractatione docuimus, qua ratione ad transversum utrinque adscendere deceat ejaculatorem urethrae SANTORINI, seu prostatae minoris WINSLOVII musculum. Etiam productionem ani sphincteris, priori loco visam, seorsum appellare LITTRII musculum superfluum est. Neque merito cui vertitur vitio, sin in collo cervicalem DIEMERBROECKII ad sacrolumbalem, & trachelomastoideum DOUGLASSI, seu complexum minorem WINSLOVII ad dorsi longissimum pertinere ipse defenderit; quin potius, his spinae dorsi locis, plura contrahi in pauca posse, neque diffitemur. De aure, quicumque pro bicipite singulo, cum VIEVSSENO, aut cum CASSERIO, Tab. 9. fig. II. EVSTACHII, FOLLIQVE, utrumque musculum, valde connexum venditaverit, is ita ab ab vero vix aberrabit; si modo ille de externo CASSERII, & in homine quidem viso mallei musculo, 17 multo tenuius, quam hic scriptor senserit. Digniores nihilo minus esse teneriorum plurium in pharynge, & larynge, facieque obviorum musculorum actiones, quae distinguantur, & ita postulare eas, ut organa omnia, quam quidem fieri potest discernantur, sic opinamur.

De

De Eustachianis tabulis, ut ut elegantibus, & cum cura factis, tantum complures graviori paullo manu pictae, styloque exaratae videntur; ac ferme ad icones eae accedunt, quales musculorum, arte anatomica ficcatorum formae exhiberi possunt. Nam, corporis ita strictius detenti carnes pariter repraesentantur strictiores, quam, ut clariores earum nonnullae conditiones videndae sistantur. Cum recens secto cadavere magis univarse conveniunt, quas diligentissimus *VESALIUS* posteritati reliquit; & nos operum utimur editione *Basileensi* A. 1555, cujus conspicuas valde delineationes partium, & tabulas, etiam novis aeneis, curatisque *Batavis*, quas possidemus, non raro praeferre solemus. At, in *COWPERI* musculorum tabulis nil fere est, quod nimis adstrictum, tenue, ad durum adparet; nihil quod ceteroquin ad cognitionem facit, veluti inane, aut aliter confusum videtur; verum pleniora, & rectius discreta propemodum omnia habentur: quandoquidem illuminata loca umbrosis aptissime interflinguuntur, & absolutiores laxatarum fibrarum tractus luculentissime perspiciuntur. Accedunt ad harum nitorem quaedam *DRACKII*, sed plures *BIDLOI* tabulae; quamquam ex *COWPERO*, & recentioribus scriptoribus, passim corrigi, & aliter augeri, sed praecipue uberiori expositione hae utiliores reddi possent.

Celebriores musculorum tabulae comparantur.

18 Decimus jam agitur, & fere labitur annus, ex quo nos animo, tam ad docendum, quam ad discendum proclivi, & ad sustinendum labores confirmato munus Professoris Anatomae & Chirurgiae Publici Clementissime nobis demandatum accepimus. Nisi his duobus lustris obscuriores quas cunque corporis humani sedes, partesque docendi clarius, quam alii plures fecerunt, quaedam propria animi cupido nos assidue animasset, & incitasset: tamen commilitonum laudabilis & continuata industria nos magnopere exstimulavit, atque commovit, ut nil facile omitteremus, quod arduum & difficile videbatur. Sunt igitur inter praestantiora, quae nostri abande, & in cadaverum copia insigni perspexerunt, absconditae in aure humana

Professionis anatomae & Chirurgiae per decem fere annos administratae redduntur rationes.

tes, multiplici ejus sectione retegendae, *a*) deinde verò exquisitae, tenerrimaeque quaevis in corpore carnes, *b*) omnis etiam vasorum vertebraliū incessus, *c*) oblieriorum pariter arteriae coeliacae ramorum principum aptior explicatio, *d*) adhaec sublingualium glandularum propriorum, excretoriumque ductuum inventio, *e*) postea chyli ferri conceptaculi compositio, & omnis reliquae chyli lymphaeque pervestigatio, *f*) etiam venae bronchialis sinistrae cognitio *g*), sed absolutior porro intestinorum cellulosis contextus, *h*) insuper absolutiora pedis humani vincula, *i*) nervorum intercostalium & vagorum in utroque corporis latere progressus, *k*) & reliqua. Quae cum ita exponere moliremur, crebrius quoque effecimus, ut ossa recens, & varia cum obliquitate, aliterque secta, abditarum rerum, pluriumque, saepius arte praeparatarum prospectum minime prohiberent; ut etiam ipsa ossa vinculis juncta, tegminibus vero cartilagineis variis incrustata, musculisque oblecta, penitissime perspicerentur: quippe ossium siccorum, sine illis exquisite cognitis, aridam esse, sterilemque doctrinam, semper arbitrati sumus. Itaque ad chirurgiam in cadaveribus, quam fieri potest declarandam, eandemque usu ipso cum anatome conjungendam, & exercendam, sumtibus propriis comparavimus, & in armamentario necessaria quaevis instrumenta, & vinculorum digni-

a) Dissertat. de membrana tympani habita A. 1725.

b) Anatomie repetita teneriorum humani corporis musculorum edit. A. 1731. Lipsiae

c) Programma de observatione nova circa vertebralia vasa edit. A. 1730. cum supplemento Actis Erudit. A. 1731.

d) Programma A. 1729. Act. Erudit. 1730. item de arteria hepatica mesaraicae superioris interdum sobole vita programm. in promotion. Dn. KRISCHII A. 1731.

e) Tractat. de lingua humana

novis ductibus irrigua edit. & recensit. Actis Erudit. A. 1724.

f & *g*) Programma d. 2. Apr. A. 1729. & illo in promotion. Dn. KRISCHII A. 1731.

h) Dissert. de angustia intestinorum A. 1731.

i) Tractat. de Articulis, ligamentis & musculis incessu dirigendis edit. Lips. A. 1728 recensit. Act. Erudit. A. 1729. addito supplemento Act. Erudit. A. 1731.

k) Qualem prima occasione data describemus.

digniores apparatus, in ordinem digessimus, qualia, occasione data, in singularum, praecipuarumque operationum exercitio manualium adhibita fuerunt. Quam omnem in hac florentissima Academia docendi ac demonstrandi spartam Augustissimus ac Potentissimus Rex Poloniarum & Saxoniae Elector
20 Dn. FRIDERICVS AVGVSTVS, Dominus noster longe Clementissimus demandavit collegae, optimis doctrinae artisque praesidiis instructissimo, experientissimoque; sed porro iussit, ut Pathologiae Professoris Publici munere in posterum defungerer. Quod ita devotissimo subjectissimoque animi obsequio amplexurus, & pro viribus executurus, ultimam sectionem publicam cadaveris masculini d. 28. Ian. & seqq. diebus hora 2. pomerid. ab me habendam significare volui.



TENERIORVM MVSCVLORVM
HVMANI CORPORIS
ANATOMIE REPETITA

QVA

OBSERVATIONES ANATOMICORVM CVM SVIS
CONTVLIT, TABVLAM FACIEI INTER-
NAE ADIECIT,

OMNIA AD IDONEI EXEMPLI NOVISSIMAE SECTIONIS
FIDEM EXEGIT,

ET

IN VSVM AVDITORVM CONVERTIT
AVGVSTINVS FRID. WALTHER

ARCHIATER REGIVS ET PROF. PVBL.

ANATOMIE RÉSULTATS
HUMANI CORPORIS
TÉRIORVM MUSCULORVM

CVI

DESERVATIONS ANATOMIQUES CUM SVIS
CONSTIT. TABULAM FACIET INTER
HAE ADDECI

OMNIA AD IDONEA EXEMPLA NOVISSIMAE REGIONIS
EIDEM EXPOSI.

ET

AVGUSTINVS FRIB. WALTER
ANATOMIAE REGIS ET PROF. PUBL.

1833



3

TENERIORVM MUSCULORVM
HUMANI CORPORIS
ANATOME REPETITA.

O biter cognoscunt carnes, & proprias, quasi fatis sibi concederentur, plurimi mortales dirigunt; solerti vero, dignioreque studio eas anatomici exquirunt, cum quidquid pulchrum, & apte conformatum, deinde utile, ac necessarium in illis est, tanquam plurimum divinitatis argumentorum devoti interpretes perferunt. Atque in magno utilissimorum numero musculorum, crassiores, tantique explorantur plures, qui cultro quidem anatomico facile admodum distinguuntur: deinde minores etiam alii supersunt, & qui plurimum implicantur; quales neque sine majori adhibita acie oculorum, & animi attentione discerni solent. Teneriores quascunque carnes, perinde, ac crassas, solertissimi viri, in primis superiore, & quo nos vivimus seculo, tam diligenti studio tradiderunt, maximeque, editis in lucem praestantissimis iconibus, rem omnem illustrarunt, ut, in musculorum anatome, praeter obvias nonnullas varietates, exiguum, quod operam majorem, ac singularem, novumque laborem in hoc genere postulet, superesse videatur. Mense Januarii, hujus anni, hominis cadaver proceri, & valde carnosum incidimus, & in eo quaevis teneriora humani

*Instituti
ratio de-
claratur.*

4

corporis loca, difficillimaque, ex instituto peruestigare; deinde omnia in hoc genere cum scriptoribus probatis conferre; denique vero, carnibus distinctis, siccisque, obductum sceleton, in anatomico adparatu nostro servare; haec nos omnia neque minori conatu & studio agere suscepimus, quam majore animi contentione executi sumus. Quare, auditorum nostrorum caussa, praecipua, quae tum acta, visaque fuerunt, in mentem modo revocamus; sed alia quoque miscemus, quae sigillatim teneriorum, aut valde implicatorum musculorum anatomen, ubicunque opus erit, explanant, & illorum doctrinam organorum subinde clariorem reddunt.

*In capite
& facie
passim ob-
vii com-
memoran-
tur mu-
sculi.*

Neque vero ampliozem frontalem musculum, & magis robustum occipitalis, licet minoris musculi tendinem, quam quidem in hoc cadavere nos unquam vidisse recordamur; quippe diffusum, & crassis, validisque, veluti radiantis fibris, eum cognovimus, quae versus tendinosos frontalis musculi limites excurrerant. Deinde auriculam, qui tollit musculus, is paullo angustior utrinque visus est, quam quidem VALSALVA ipsum aere sculptum exhibuit. Sed aliorum in locum, triumque, qui auriculam retrahant, & ab eodem scriptore docentur, non nisi teretes duo tum suffecti, & crassi fuere. Iam faciem humanam, & quidem musculis, modo conspicuis olim reclam, cum icone duximus comparandam, quam SANTORINVS in *observationum libro*, inter elegantiora plura, quae habet, publici juris fecit. Atque, praeter frontalem musculum A, etiam loco, ubi ambitus orbitae sinisterior musculus, seu corrugator, partibus C, & D, circum majorem angulum flectitur, ibidem exteriores fibrarum arcus; in nostro exemplo se expediverunt, & nonnullae in fasciculum fibrarum brevem, & rectum, mox vero aliae in alterum fasciculum desierunt; atque sigillatim, hic in partem cutis, quae os male obtegit, & longiore fibrarum flexu, iste vero, brevior via eo quoque abiisse visitur. Inde corrugator porro musculus, ab inferiore
fui

fui parte, fasciculum tertium, & quidem sesqui pollicis longitudine, ad cutem genae delegavit, quem aliquo usque minoris etiam zygomatici Q comitem fecit. Amplissimum platysma myoides p, quod etiam quadratus genae musculus audit, primas quidem sedes habet, origineque accipit, deinde vero superius, & in facie, fines consequitur, quales etiam omnes DOUGLASSVS egregie exposuit; sed ejus pars, quae obliquis, & longioribus, densisque fibris constat, & quam SANTORINVS risorii nomine muscoli insignivit, ea minori flexu fibrarum ad oris angulum accedit, atque aliis quidem de caussis icone a nobis pingitur. Etiam sub media cute, quae masseterem condit musculus, scilicet ab loco, elatioris in exemplo visi, genae quadrati muscoli, ejus alia, & trium quidem linearum latitudinis veluti propago erat; sed ad usque cutem, quae incisivum tegit musculus, hic singularis fibrarum carnosarum fasciculus porrigebatur. Contra, in alio capite cadaveris, quod ad manus erat, & anatome nostra subinde cum altero conferebatur, sub angulo oris, prope risoriae similem quadrati muscoli productionem solvi intelleximus; & haec ad cutem properavit, ubi masseterem pariter musculus superiore loco contextit. Illos vero fasciculos omnes, aenea tabula, quam incidendam curavimus, inter faciei musculos repraesentare, aut quadratum genae penitus explicare haud potuimus; quod jam oculis patere magis debuerit, quae subjiciuntur, neque tamen ita variare in pluribus subjectis, vel plane deficere solent.

Neque vero in naso supremo, musculus procerus b, quem ita SANTORINVS vocat, evidenti flexu fibrarum nota ab frontali distinguitur; quin potius cum hoc vere is continuari in exemplo observatur. Pyramidalem majorem S, minoremque T, natura loco distinxit, quo minor in naso pergit, ac deinde major versus labium porro deducitur. Atque hic pyramidalis musculus, arcuatis fibris ultimisque suis, in superiori labio excurrit; sed neque plures canini O, musculi fi-

Plures faciei & nasi musculi exquiruntur.

bras tegit, latissimeque, & propemodum ad angulum usque oris excedit, quemadmodum *SANTORINI* icone is delineatur. Tantum nos, ab latere utroque sinisterioris incisorii musculi, lacertulum γ & δ , demonstravimus, quod rarius quidem in singulo ita occurrere exemplo solet; & ex his fibrarum fasciculis, ad nasum propiorem alterum *DOUGLASSVS*, alterum vero *SANTORINVS*, sub nomine quam perpetui curate descripsit. Zygomaticus minor musculus *Q*, vicino majori *P* sua omnino crassitie, neque vero longitudine ita cedit; nam tertia longitudinis suae parte, scilicet, ab origine, quam supra majoris principium accepit, ipse minor sub corrugatore procedit, & ad eum quodammodo adhaerescere visitur; sed, in hoc subjecto, pluribusque aliis, ita visus, ab modo differt, secundum quem *SANTORINVS* eundem repraesentavit. Sub zygomatico minori, deinde etiam sub musculo incisorio *R*, & pyramidali *S*, quos tum levare cunctos anatome expedit, rinaeus, qui ab *DOUGLASSO* ita dicitur musculus, seu pinnae dilatatore, deinde transversus *a*, uterque vero conjunctus, quasi singulus esset musculus, conspicitur. Irregularis igitur formae hic ita visus, si paucas, & priores ejus fibras, longioresque modo exceperis, pari fere altitudine, atque inferiori nasus, in interna facie incipit, & juxta hunc locatur; sed dentem super molarem anteriorem, is fixam partis externae sedem in osse maxillae habet: proinde hac parte longiore sui, nasum a latere, & notabili flexu, ac, peculiari obliquitate scandit, transversumque nasi musculum, quem ante *SANTORINVM* plures anatomici neglexerunt, ita vere efficit. Qui nihilo minus in nostro casu, pluribusque exemplis, & juxta aliam, ab vicino pinnae dilatatore musculo, & anterieus, minimum distinguitur, sicut in *SANTORINI* exemplo, id ita factum esse patet; etiamsi, loco posteriore, & in osse, rectius uterque discernatur, quemadmodum deinceps pluribus de utroque verbis dicturi sumus. Neque vero ad unum, aut ad alterum, aut denique ad quemcunque labii ordinem fibrarum, ita

ita absolute angustiozem referre licebit, nec visum in icone *SANTORINI* fibrarum carnosarum, aequabilemque, sed externum elevatorem labii fasciculum α ; quem tabula nostra adjecimus. Majorem hic tribus lineis latitudinem, ac duorum digitorum longitudinem, in primis vero pendente inferiore maxilla, & quidem in insigniore exemplo habet; atque, partim is deducitur ab externo transverso, partim vero, & magis, ab accedentibus pinnae dilatatoris confiniis, fibrisque emerfit; demum ipse recta magis via, ac juxta caninum musculum, & propemodum ad angulum oris manifesto descendit. Igitur, uno sui latere hic oris spectat fibras *h*, altero vero caninum musculum respicit; sed superiori loco laterales fibras *B* habet vicinas, quae ad depressorem *COWPERI* musculum pertinent, sed ab dilatatore, pinnae musculo suscipiuntur, ac veluti absorbentur. Atque has fibras, 7 quas ultimo loco diximus, quasi imperfectos, minoresque arcus, & in labii confiniis visos, utcunque tabula nostra eduximus; tantum ut obiter discernerentur. Quem quidem rerum omnium nexum, partim cum producendo in vivis labio, aut aliter, & cum eodem levando, sed partim, & apprime, cum pinna dilatanda, sic convenisse patet. Praeterea, quae in hoc genere diximus, jam combinatus uterque, tam transversus, quam pinnae dilatator musculus, juxta nasi alam pellicula contegitur, qualis est, quae *SANTORINI* icone † notatur. Qua de pellicula id reticere nolumus, eam in exemplis, quae nobis obvenerunt, minimum intervenisse, inter pinnae dilatatorem & transversum musculos; sed frequenti experimento sublatam caute pelliculam, nonnisi communem utriusque partis membranam, & obductionem nobis esse visam. Nihilominus, cum ita medio sui loco, & quidem ubi surgit, transversus ipse levaretur musculus, tum demum ante hujus flexum, & quae pinnam juxta sunt dilatatoris musculi fibrae, sed breviores, ac veluti pendulae, arcuataeque omnes, ad sedem in osse oblongam, & quae ab transversif origine distinguitur, omnino referri debuerunt. Vnde ni-

hilo fecius ea, quae nos in hoc genere observavimus, cum descriptione *SANTORINI* denique convenerunt. In naso, muscoli proceri, & pyramidales minores, cutem, in vivis quidem connexam, magis agunt, quam transversos tollunt; sed hi muscoli transversi, non solum incumbentes majores suffulciunt pyramidales, sed etiam in nasi jugo confluunt, & altiores nasi cartilagineas stringunt, nec nisi liberiores relinquunt majores, & sibi subjectas, quae tantum cum labio depressuntur. Quare tum demum magis perfecte subsident nares, cum opera sua depressor *COWPERI* musculus convenerit, & propinqui ad nasum labii arcus, sive fibrae breviores β , intentae simul fuerint, laxioremque pinnae dilatationem ita quoque adduxerint, ut, praeter labiorum qualemcunque reliquum conatum, nihil superesse videatur, quod collabi nares faciat. Uterque dilatator, pinnae musculus, quem modo diximus, in ala nasi extenditur, & ejus fibrae laxitatem amittunt, quam in propria sede habuerunt; sed ita eae in naso jam ab transverso quatuor lineis, in praesenti exemplo distant. Quae igitur juxta alam, licet visae laxiores quodammodo partes sint, tamen aliter, & colore nonnihil diluto, ab socii rubicundis transversi musculi fibris differre observantur. Etiam in eminente extremo naso, tantus orbiculi musculus e in exemplo fuit, qui pinnam pariter dilatavit, quantum fere *SANTORINVS* icone eundem utrinque videndum dedit. Verum longitudinales fibrae *f*, quae ab transversis latere, tabula apud *SANTORINVM* repraesentantur, deinde etiam aliae *d* fibrae, tum defuerunt; quemadmodum, neque commissurae transversae & myrtiformis, ab anteriori facie, notam fuisse evidentem, vel ante verbis jam declaravimus.

*De labio
utroque
agitur.*

In superiore labio, paullo ampliores arcus supremae fibrae finxerunt, atque eae quidem sunt, quales litera *h* significantur icone, quam *SANTORINO* acceptam referimus. Nam, praeter inferiorem ordinem *k*, alterumque *i*, qui,
ab

ab concurrentibus sub septo narium majoribus cartilaginibus utrinque demitti videtur, jam quoque h ordinis fibrae, veluti totidem semilabiales, & ab parte oris clarius visi arcus, partim, supra extremum incisivum musculum ac minorem zygomaticum locantur, aut horum perinde, ac pyramidalis disjectis habentur fibris intextae: partim vero tales sub illis feruntur. Quae itaque liberiores sunt, & primum surgunt juxta fibrarum fasciculum levatorem labii superioris proprium, & externum *a*; deinde juxta fibras *B* progrediuntur, quemadmodum nuperrime demonstravimus; demum hae fibrae, notabiliore flexu, cum inferioribus illis conveniunt, & in angustiore compagem omnes coguntur; quae denique ad superioris labii depressoris musculi accessit sedem. Atque hic musculus *COWPERI* sub membrana oris, ac super incisivorum dentium gingivas ex osse prodit, ac satis conspicuus est; sed in facie hominis anteriori, qualis tabula nostra repraesentatur, minimum is adparet; neque proinde aliter, quam quidem obiter, & inter partem superiorem utramque i indicari icone potuit. Idem musculus, brevi via, & recta, crassiorum sui parte unam, ad majorem nasi flexuosamque cartilaginem, scilicet, quae septo utrinque, sed aptissime subjicitur, post ordinem fibrarum i mittit; deinde vero ille, tenuiorem a latere alteram partem *B*, de qua ante egimus, obliquiore tractu, ac versus pinnae dilatorem musculum excedere jubet: ut adeo, sicut *COWPERVS* recte notavit, ejus fibrae, sed pauciores, in labii limite, & supra dentem primum molarem desinant, nec majorem flexum, ductumque, sicut h fibrae egerunt, prosequantur.

VALSALVAM exhibuisse angustiore a auriculae musculum, qui hanc tollat, *SANTORINVS* monet; sed iconem partis, quam dedit *COWPERVS*, pariter perstrinxit; & nos interim diffiteri nolimus, haec totum valde, ac viri, frigore intolerabili exstincti, robustissimique cadaver, de quo jam agitur, firmissimum *COWPERI* musculum videndam exhibuisse. Etiam, de anteriore auriculae musculo, quem *VALSALVA* reperit,

*De auris
externae
musculis
nonnulla
docentur.*

de quo plura ille quoque disputavit, ac subinde nova addidit, ea quidem conciliari omnia debere opinamur. Nam, sicut natura, in fingenda hujus aurem tollentis musculi magnitudine, neque carniū corporis plurimarum, neque aliarum partium, licet insignem mensuram, ac robur, aut denique plura sibi pro norma, quam sequatur, absolute præfixit; ita etiam externae auris musculum priorem VALSALVAE, & quidem sine divisionis nota conspicuum, non minus frequenter, quam aliud SANTORINI exemplum, etiam in diversi habitus corporibus, nos cognovimus; sed aliquando accidit, ut duplex quoque haberetur talis musculus, & alius loco altiore reperiretur, qualis in praesenti, illius denati tabula exempli pingitur; alius vero humiliori superadditus loco esset, & alter ad scapham, sed alter ad concham properaret. Ad haec cutis, & reliqua integumenta, tales musculos, in primis inferiori loco visum, in variis etiam subjectis neque tegunt uno modo, & occultant. Iam omnem quoque auriculam, scilicet, ut ea ductilis, ac mobilior subinde esset, & commodissime sono obverteretur; hinc provida natura, tam formam ei dedit, quae sensui illico obvia est, quam eam passim incisam, divisamque, aut aliter quasi interruptam, denique extuberantem nonnullis locis cartilagineum fecit. Helicem, ab priore auris latere, versus proprium, inferioremque processum 6 dirigit, exiguaeque ita movet fibrarum carnearum series 5; quae sub margine auriculae ad helicem adhaerescit. Alias deinde, & vicinas fibras, scilicet, quae in plana helices facie ab SANTORINO delineantur, frustra in exemplo quaesivimus; nihilo minus, paulo decliviori helices loco, musculosum conchae, helicesque, hoc jungendarum loco vinculum 7 trajecisse commissuram vidimus. Tragum porro ducit, & quodammodo explicat musculus 8. Incisionem auriculae, ubi in meatum contrahitur inferiorem, & quidem longiorem illam cartilagineae fissionem, non vero transversum, & inferiorem ejus qualemcunque hiatum decussat, sed, pro modo suo in vivis etiam regit musculus 9; &

& hic a nobis tabulae loco, & modo pingitur, sicut in cadavere adparuit. Denique, ab parte antitragi, concham, quae
 10 hoc saltem loco, prae anthelice & helice junctis, mobilior est, musculus 10. connectit; & eum in viuo nonnihil explicasse antitragum existimamus.

De aure interna, *CASSERIVM*, musculi originem, quem vocant externum, ab ulteriori loco acceptum repetiisse, & inde per longius intervallum ad malleum iconibus suis perduxisse constat. Neque vero breviorum multo *COWPERVS* pinxit, quem *DOUGLASSVS* in expositione sequitur; ut auctores taceamus plures. Moderatius de hoc musculo *VALSALVA* sensit, & quantum nos observavimus, etiam in lacertosis subjectis, rarissime tantus ille reperitur, quantum *VALSALVA* eum delineavit. Minorem duplo quidem, in ejus generis cadaveribus, etiam hoc tempore invenimus: triplo autem minorem ipsius esse frequentem, in reliquis corporibus magnitudinem, id saepe adnotavimus. Auferatur autem, in experimento, tenerum hoc loco prae caeteris os, quod incudis sedem obtegit; deinde ferramentis idoneis osseus meatus auditorius, a parte sui laterali, & medio quidem longitudinis suae loco aperiatur; denique haec apertura, quantum expedit, longior fiat. Tum vero auditorii membranam meatus, etiam illaeso, & superflite illo musculo, & omni mallei nexu pariter salvo, adusque majorem mallei processum deprimere, ita vero istam meatus obductionem, ab interna membranae tympani parte, simul, & quodammodo divellere; sed cuncta, quae diximus, jam accuratae explorare, & attente discernere integrum erit. Quare exilissima fibrarum series, tam tendine longo, quem illi scriptores addunt, destituitur, quam ab antagonismo etiam longissime abest, quem, in commodum auditus, *EVSTACHI* musculo obferre debet, quod ita *VALSALVA* defendit. Interim in vivis exiguum partis robur, aut qualemcunque ejus musculi defectum, abunde aeris supplet impetus, quicunque crebrius

*De auris
internae
musculis
quaedam
proponuntur.*

crebrius per tubam irruit, & membranam tympani extrorsum movet. Deinde tantam, candidioremque, & pulchriorem spinam, seu ex toto osseam visam mallei apophysin, quam FOLII processum nominant, ex adultorum quidem elicere auribus, aut talem, in naturali situ, ita perfecte sensu discernere rarissime conceditur, quam nihilo minus in denatorum tympanis infantum, & excavata FOLII musculi via, sub anulo videre, & satis commode, cum officulo inde erueri, occasione data possumus. Igitur sive major ejus, elegantiorque pars, ad tympanum, per aetatis modum adcrecat, sive aliter ea molliatur, aut utcumque obliteretur; planeque desit, perinde res erit. Nam, in cecens natis, haec spina filio longiori, atque tendinoso illigatur, quod etiam admodum aegre inde aciculae separatur cuspide, qua quidem talia explorare decet. Id vero filum jam inde divertit, & per commissuram squamosae, petrosaeque ossis temporum partis, tympanum subit, & ante maxillae inferioris articulum, ab temporalis musculi sede deduci observatur; sed ipsum in adultis superstes, & magis adstrictum, & pro modo tenuius filum est, spinamque facile mentitur. Quod ita, in adultis communiter cum pluribus coaluit ligamentosis, & tendinosi fibris, quasi relictis, & ab pergente ad malleum FOLII tendine musculi relictis. Nam, sensim tales compingi fibras, atque in compaginem duriores cogi, imo vero in locum, partemque tenerriimae aetatis hominum, elegantiorisque visi processus substitui, sic conjecturare, quam silere malumus.

Pharyngis, & uvulae, tubaeque musculos exquisite descripsit DOUGLASSVS; sed, ut cum fructu, vel eum legere, & sequi auctorem, vel pleraque, quae COWPERVS, SANTORINVS, & VALSALVA docent, utiliore comparare studio auditores nostri queant; ideo declarare tantum illorum ordinem musculorum successivum, & anatomico cultro, sicuti omnes apte discernuntur, exponere, id neque inutile nostrum institutum erit. Igitur pharyngis enumeraturi musculos, passim

*Pharyngis,
& uvulae,
tubaeque
musculi sic
cut a capi
te & porro,
ordine in
vicem suc
cedunt, e
numerantur.*

passim alios, &, qui ab singulorum lateribus accedunt, propriis commemorabimus locis; simul eos quoque adjiciemus, qui tantum in ore postremo visuntur. Capite igitur cadaveris ab vertebra praeciso, deinde, in pharynge connexo, scilicet, omnibus in jugulo cum cura retectis, & in apricum positus, supremus tum inter pharyngis musculos, sed angustior, atque magis tenuis, & tendinosus ab capite demittitur 1) *Cephalo-pharyngaeus*: deinde magis eminent, 2) *Salpingo-pharyngaeus*; qui ab praecedentis latere accedit, densioreque membrana contegitur, ac quodammodo albidus externe adparet; arcte vero ad cartilaginem tubae, & juxta longitudinem suam adhaeret. Eo jam ordine, & ab anteriori tubae latere, hunc quoque excipit COWPERI *Sphenostaphylinus*, aliis dictus *Pterygostaphylinus externus*, aut musculus *Salpingostaphylinus*. Qui carnosus, & teres est, ac facile a propinquis discernitur; sed, inferiori parte idem ab praecedente divergit, & longius ab tuba ad uvulam procedit, sicut DOUGLASSVS adcurate notavit. Juxta hunc, &, loco priore, alarem inter utrumque processum, in sinu haeret, &, super principia pterygoidaei musculi externi descendit *Musculus tubae Valsalvae*. Qui ex duabus constare partibus videtur; & ex his unam eminentemque partem, proprius, ab subiecta, ac teres tendo, optime distinxit, qui circum cornu internae alae, seu inferiorem processum, quasi super trochleam flectitur; nam inde demum iste explicatur, & post palati os panditur; in quod juxta *Palato-staphylinum* musculum ipse definit. At altera tubae musculi pars, praeterquam, quod ea pariter carnosus est, ubi priori subicitur, etiam longiore infusione sui, in membranosa, & cartilaginosa tuba, hanc ipsam suffulcit, & in vivis regit; sicut optime DOUGLASSVS id exposuit. Inter pharyngis autem musculos, ad quos modo recurrere nobis liceat, tenuis porro, & pluribus minor 3) *Pterygopharyngaeus* est; qui ab alae, quem diximus processu, tendine quidem angusto oritur, mox vero non nihil explicatur, & pharyngem adit. Ad eum jam tenuis pariter

accedit, sed amplior 4) *Mylo-Pharyngaeus* musculus; qui potius ab longiori sede, quam in ossis maxillae erecta parte habet, sed obliquiore tractu surgit; & is, cum socio priore, duos praecedentes pharyngis musculos, qui descendunt, complecti solet. Sub hac altitudine faucium, sive, juxta mylo-pharyngaeum, scilicet, in ore postremo, *Pharyngo-staphylinus Valsalvae* surgit: deinde, priori loco, angustior, & acclivis habetur *Glossostaphylinus*. Quorum utraque musculorum fibrarum series, duplici arcu, qui hac oris parte eminent, deinde vero interjecto sinu, in quo tonsilla latet, distinguitur. Post tonsillam, a latere, etiam excurrit 5) *Glossopharyngaeus*; & is, sub externo *Styloglossa*, qui ad se accedit, oblique, ac retrorsum fertur. Quo etiam pharyngis laterali loco, utrinque, & ab appendice cartilaginosa ossis hyoidis, sed longiore flexu, &, sub tegmine connexorum hoc loco stylo-hyoidaei, & digastrici musculorum visitur advenisse 6) *Chondro-pharyngaeus*. Eum inter ac sequentem 7) *Stylo-pharyngaeus* inseritur, proximeque ab cornu ossis hyoidis, & posteriori quidem loco, ad pharyngem 8) *Hyo pharyngaeus* divertit. Alius jam sequitur musculus, scilicet amplior, & crassior 9) *Thyreo-pharyngaeus*; qui obtegit *thyreo-staphylinum Douglassi*; & est sub isto, ab latere alia pars, quae ab communi ossis cornu hyoidis, & cartilaginis thyroideae processus ligamento nascitur, & quodam jure ad DOUGLASSI musculum pertinet; atque haec 10) *Syndesmo-pharyngaeus* musculus nonnullis audit. Sed principio tendinoso thyreo-staphylinus ab cartilagine thyroide, & carneus ab pharyngis quoque tunica provenit; deinde vero is latefcit & surgit, sicut DOUGLASSVS verbis, & icone COWPERVS adnotaverunt. Denique in numero pharyngis musculorum, ultimus 11) *Crico-pharyngaeus* est.

Tenuiores
pharyngis
musculi
cognos-
cuntur.

Obiter etiam de nonnullis arytaenoidaeorum cartilaginum, & aliarum subtilioribus, monemus musculos: nonnihil levare eorum retegendorum causa thyroideae cartilaginis, alterutrum latus in anatome debere: ita vero, a parte posteriori,

riori, melioris notae fibrarum visuntur fasciculi, quos oculatissimus *SANTORINVS* pulchre distinxit. Quorum omnium officium, ab mobiliori prae cricoide facta thyroidea cartilagine, deinde ab magis mobilibus arytaenoidaeis, aut denique, ab epiglottide iudicare fas est. Nam postquam diducta thyroidea cartilago fuit, tum ejus atque cricoidis commissurae, sed maxime, plantatorum inferiore tendinum loco, etiam discernere lateralis *Crico-arytaenoidaei* finem, deinde *Thyreo-arytaenoidaeum* primum pernoscere musciculum licebit. Nam aliquo inde intervallo, & priore loco, ac superius, tendo *Thyreo-arytaenoidaei alterius* musculi, ex thyroidea cartilagine manifesto oriri videtur; ipse vero musculus oblique ad arytaenoideam cartilaginem descendit. Praecedentibus illis, & quidem inferiore loco accumbere videtur, sed, potius ad posteriorem sedem, faciemque cartilaginis thyroideis, *Crico-thyroidaei* pars musculi adhaerere visitur. Iam *ary-arytaenoidaeae fibrae*, sive omnium posteriores, non nisi transversim, & ab una ejus nominis cartilagine, ad alteram feruntur; at decussantes praeter ea teneriores illi fasciculi bini, qui prioribus intexti, & sublimiores sunt, hi flexu longiore, ultra arytaenoidaeorum capitulorum confinia pergunt, & singuli, anteriori loco, in duas tenuissimas partes dirimuntur; quandoquidem una fibrarum pars, ad thyroidis superiora cartilaginis loca, altera vero ad epiglottidis latus concedit; ut adeo, si aliter nomina, tanquam distinctis musculis imponere illis arrideat, unam partem *Thyreo-arytaenoidaeum superiorem* vocare, alteram vero *Aryo-epiglottidaeum* musciculum adpellare cum *Santorino* quis possit. Denique, in thyraeo-arytaenoidaeo laterali, seu primo, tres partes cum

14 *Santorino* jure distinximus: nam una pars, sub altera quodammodo fertur, ac tertia obliquiore flexu, & insigni, inter thyreo-arytaenoidaeum superiorem, & inter aryo-epiglottidaeum inde divertit, ac versus epiglottidis laterale vinculum dirigitur; itaque, si denuo ita visum fuerit, hic fibrarum carnosarum, quippe evidens prae aryo-epiglottidaeo fasciculus,

lus, *Thyreo-epiglottidæus* cum SANTORINO nuncupabitur musculus. Tot fatemur distinctos fibrarum fasciculos facpius hac parte laryngis minore, ac posteriori loco reteggi; sed, neque majorem numerum, quorumcunque teneriorum humani corporis musculorum, &, quem passim in faucium locis VALSALVA ac SANTORINVS auxerunt, tam censere superfluum decet, quam singulari meditatione, & admirationis adfectu structuram colere expedit, & omnium ponderare usum, quem ferunt. Interim, quoad laryngem, cum SANTORINO auctore conferendus CL. MORGAGNVS *Adversar. I.* erit, qui pleraque sine nominibus novis, & nonnulla, sicut variare solent, curate retulit.

Colli, dorfi-
que carnes
quoad fieri
potest, di-
stinguuntur.

In collo, si splenius anatome removeatur, deinde ad latus reclinetur complexus musculus, tum sub obliquo inferiore, capitis musculo, alius habetur, qui dicitur transversus, & ab processu tertio, quarto, quinto, & sexto, vertebrarum transversis, oblique surgit. Proinde, ut, ab spinarum latere, spinalis musculus, qui inde nuncupatur, commode adscendat, hinc inferius, & juxta se, idoneum iste spatium relinquit. At eundem spinalem, qui nihilo minus in plures colli spinas definit, & ab dorso accedit, quare *Myotomia reformata Edit. in 8vo fig. 8.* COWPERVS, reclinaverit, deinde vero transversum subjecerit, quasi vero hic spinalem, & semispinati finem, colli quidem inferiore loco, subjectum minus haberet, id neque cum nostra anatome, neque etiam cum descriptione illorum, musculorum conciliatur quam ipse clarissimus auctor, & DOUGLASSVS suppeditarunt. Subutriusque, tam transversus, quam spinalis tegmine, interspinales musculi, in ipsis intervallis spinarum, deinde etiam alii, intervertebrales dicti, intervallis vertebrarum, ac porro tales sub musculo complexo videntur; facileque etiam juxta scaleni partes, alii, in horum numero parvorum musculorum cognoscuntur, quos omnium inventor COWPERVS inter transversales adpellavit. Post transversum,

15 sum, & spinalem, colli musculos, pergimus anatome ad superiora thoracis loca, scilicet, ubi semispinatus, dorsi musculus, in tendinem mox abit, qui in vertebrae colli ultimae spinoso processu fundatur. Quem ita cum COWPERO vocare musculum solemus, etiamsi DOUGLASSVS semispinalem eundem dixerit; quo minus in pervolvendis praestantissimis COWPERI musculorum iconibus, facile nos confundamur. Igitur, inter ea loca, atque inter sacrolumbalis musculi fines, rerum plurium complexus, sed valde difficilis omnium distinctio est. Quam ob causam ad colli latus, & ad ipsum caput recedendum anatomico cultro erit. Tum vero Trachelomastoidaeus musculus, ab origine, & promte discernitur; sed hoc magis, circa quintam circiter colli vertebrae, cum musculi parte longissimi dorsi, & ita quidem is confunditur, ut tantum transeuntes ipsius tendines anatome persequi soleamus. Sed, eodem proflus loco, etiam cervicalis DIEMERBROECKII accedit. Qui non tantum ab origine sui, & superius, ab adhaerente musculi splenii parte, caute separari debet; sed in progressu quoque, ad illa loca, quae modo diximus, ejus pars media, scilicet, ad conjunctas longissimi dorsi carneam, & trachelomastoidaei fere tendineam productionem, ita adnectitur, ut neutram partem, sine fibrarum laceratione, hoc separare loco cui liceat. Ille vero cervicalis DIEMERBROECKII musculus, quatuor carnosus statim principiis suis ad longissimi dorsi tendines validissime adcrefcit, deinde, postquam rerum nexum, propriisque tendinibus, & in pectore summo, sed longe magis, quam antea factum erat, ab quibuscunque vicinis discernitur. Igitur, ab una parte is ultimos attingit sacro-lumbalis musculi tendines, verum ab altera parte, potius pergentem dorsi longissimum spectat, denique ita utramque ab altero notabiliter secernit. Atque post ea, quae modo explicata fuerunt, & praeter longissimum dorsi musculum, deinde quoque complexi, & spinalis continuatio musculorum, denique vero semispinatus muscu-

lus, juxta dorsi spinam sunt; quae nihilo minus omnia ceteroquin, sub splenii parte inferiori conduntur, sed anatome solerti studio distinguere debent. Etiam in hoc carnosus cadaveris exemplo, sub complexo, & juxta processus colli transversos, altera, & teres erat carnis longissimi dorsi pars, quae circa quintam thoracis vertebram a parte illa exteriori, quam ante diximus, divertit, & talis, in colli vertebrarum transverso processu secundo finem habuit. Quibus ita factis, ad cervicalem DIEMERBROECKII in anatome musculorum denuo conversi sumus, & ejus inferiores tendines, sub sacro-lumbali pergere, nihilo minus ultimum in quintam costam, proinde aliter desinere in exemplo observavimus, atque DOUGLASSVS quidem finiri eum dixit; cum is tendinem ad septimam usque costam duci animadverteret. Ab intervallo, inter dorsi longissimum, & sacrolumbalem muscolum, quod ita reteximus, porro in anatome tendinosum illud velum, amplissimumque inciditur, quod confluentibus sacro-lumbalis, perinde, ac longissimi dorsi communibus principiis, partibusque constat, quae ab spinis producantur; tum vero ad altitudinem circiter secundae lumborum vertebrae processus transversus, sectio ejus fiat. Commodum quoque erit, ea directione cultri anatomici sectionem praestare, quasi ad posteriorem ilei ossis spinam properare eodem ferramento, nihilominus in illa altitudine, mutato consilio, subsistere ratum habeamus. Ita muscolum, quem cum COWPERO, & aliis, femispinatum vocavimus; & quidem loco inferiore, scilicet intervallo, quod inter thoracis spinas, atque transversos processus est, jam cognoscere magis integre licebit; sed pariter, si velum illud non nihil levetur, clarius adparebit, qua ratione, & via, ab ipsis musculi grandioris utriusque, & combinati tendinibus, sed illi quidem velo intextis, omnino plures carnosarum fibrarum fasciculi, at oblique, & magnam partem supra processuum loca transversorum oriantur, deinde autem fibrarum subiecti femispinati tractum sequantur; denique circa quintam, sextam, & septimam thoracis vertebram, partim tales in spinis facere fines,

nes, partim vero ad eundem semispinatum accedere, & ipsum augere soleant. Quae veluti diffusa musculi longissimi dorsi pars, seu notabilis semispinati accessio, post RIDLOVM, ab COWPERO musculus semispinalis vocatur. Etiam in fundo, & juxta longitudinem incisionis nostrae, scilicet, cum ductae utrinque carnes fuerunt, tum dorsi transversales musculi, prope ad modum, sicut in collo intervertebrales, confiti sunt, & in conspectum prodeunt. Tandem inferiore incisionis loco, & juxta lumborum spinas, sacri musculi acuminata surgit caro, quam, vel inde ab vicinis discernere licebit, quod inter extremum semispinatum, & semispinalem musculum, haec intermedia quodammodo ascendat, & ita, ab reliqua mole carnea longissimi dorsi, & sacrolumbalis, admodum divertat.

- 17 In interno thorace intracostalis insignior in nostro exemplo, ab parte dextra, & insuetae quidem magnitudinis musculus fuit. Is tendine plano, & pollicem lato, ab ultimae thoracis vertebrae radice processus transversi oritur, mox in modum carnosae, & tandem tendinolae iterum visae, sed amplioris obductionis, quasi tenuior ferratus esset musculus, ad nonam, decimam, & undecimam costam, scilicet ab origine, quatuor circiter transversorum digitorum intervallo producitur, quarum is depressorem costarum se praebet; & similem nos musculum, ab latere sinistro, sed minorem cognovimus. Etiam, ab dextro latere, teretem, insolitaeque crassitiei fasciculum, ab sexta, ab quartam ferri costam, & ita quintam, ubi quidem major costae curvatura est, transisse observavimus. Ceterum hoc cadavere, licet valde carnosus hominis, utrinque in lumbis minorem psoam, deinde etiam pyramidalem abdominis musculum defuisse, id quidem mirati sumus. Praeter ea, cum DOVGLASSO auctore, subinde plures anatomico nostra, & crassiores comparavimus musculos; & inter alia, major psoas, loco, infra minorem trochantarem, in exemplo minimum carnosus in os desit; quippe
duo-

Plures & passim in trunco corporis humani observantur musculi.

duobus circiter digitis transversis, ante sui finem, tendinosus ex toto is factus erat. Ab acetabili limbo tendinem obliquum, & accessorium, validumque, reliquus recti tendo musculi sibi adquisivit, quem admodum DOUGLASSVS observavit; deinde vastus uterque musculus, a parte priori, fibras quodammodo miscuit; & externus in plures dividi partes facile potuit. Musculus crureus, non quidem loco, inter utrumque trochanterem, sed potius, tribus digitis transversis infra minorem, ex osse pronascitur. Gracilis porro musculus, tendinosus, sed & ex parte carnosus, ex osse oritur. Plures varietates, quas in hoc genere tum vidimus, silentio nunc praeterimus.

*Organa,
quae vi-
rile puden-
dum mo-
vent, ex-
ponuntur.*

De erectore penis musculo, universim ita sentimus: Uterque ex humiliori sede longius procedit, & lato admodum tendine, sed obliquiori via cavernosum corpus scandit, deinde vero id ita capit, posterioremque ejus partem investit, ut non tam utrinque penem, ab his musculis, versus os pubis trahi, & inde majorem venam premi, scilicet, ubi colis erigitur; quam quidem aliter haec omnia ita fieri opinemur. Proinde, radicem corporis utriusque cavernosi majoris, illi musculi potius nonnihil deprimunt, sed validius simul torquent; mox deinde sanguis, in utroque corpore antrorsum nititur; ita vero, eadem opera, atque conatu, tunc cavernosa corpora quodammodo divaricabunt, perinde, atque insigniorem virgae venam, quae in commissura quippe utriusque corporis majoris conditur, notabiliter inde prement; demum, in tertio corpore cavernoso, pariter subsistet sanguis, ac tumor penis, neque vero absolutus rigor, nedum erectio erit. Tantum quidem, neque plura, cum linea directionis musculi, & fabrica partis, utrinque convenire arbitramur; igitur plures musculi de feminis stimulo ita propinqui participare, & inde magis concitari eodem tempore solent. Scilicet, uterque transversalis, qui dicitur, atque, alius deinde internus ani sphincter, deinde LITTRI musculus, quos non ita multo post proponemus,

mus, operam navabunt, tumidumque ita factum virile membrum, utrinque erectoribus quippe suffultum, & ab ossis pubis ligamento aliter suspensum, depriment, & ejus erectionem maximopere praestabunt, atque omnem rigorem ita perficient. Tandem, praeter eam quoque levatoris magni priorem partem, quae vesiculas stringere seminales, prostatasque tollere quodammodo solet, etiam, in congressu, ad summum, uterque ani sphincter convellitur, atque urethram potius cum corpore minori extendit, quam detrahit, ut nihil de impetu, pro semine quidem mittendo, & cum saltu expellendo, nunc superesse videatur, quam, ut spasticus, qui coeptus ita fuit motus, acceleratoris longioris musculi, inflar fundae scilicet ambientis urgentisque postremum bulbum, de reliquo veluti quassantis opera omni adhibita, & apprime continetur. Nam illorum musculorum, qui in perinaeo constantes sunt, ordo sequens, & in anatome habenda ratio est. Dilatorem urethrae, quem LITTRIVS ita vocavit, seu triangularem, inferior, & externus ani sphincter totus, in exemplo, sed saepius particulatim ex se pariter educit, & ad posteriorem, inferioremque corporis cavernosi minoris ambitum eum profert. Post hoc corpus, eidem musculo, carnosarum fibrarum notabilis fasciculus, medius inter interni sphincteris partem, & transversalem imminet, & is, ab osse ischio, ad idem oppositi lateris os transversum se pergere fingit, atque inflar chordae, post illud cavernosum corpus praetendi videtur. Idem fasciculus transversus, ab reliquo transversali musculo, qui pariter ad erectoris originem, magis quidem ex facie ejusdem ischii ossis interna prodit, commode haud distinguitur, sicut SANTORINVS Tab. III. fig. 5. H & I utrumque seorsim exhibuit. Itaque, in nostro exemplo, pluribusque aliis, cum altero iste connectitur, & ita integer nobis visus transversalis musculus, de reliquo, lateri urethrae, & tenuiore quidem parte tendinis inseritur; verum, firmiorem, & alteram partem tendinis, hic musculus in corporis cavernosi minoris ex-

tremitate, latereque plantat. Quae ita minus variare solent, atque COWPERVS voluit, cum in *Myotom. Reform. Edit. Magn. Londinensi* alium transversalem musculum Tab. 17., alium prorsus Tab. 19. pingeret: & sigillatim Tab. 19. is transversalem justo longiorem produxit. Eum vero musculum, in sequiore sexu, majore sui parte, in ani sphincterem internum converti, ac parvi levatoris nomen mereri constat. Proinde in viris, alia omnino externi, deinde vero, alia interni ani sphincteris habenda ratio est. Sed neque magis permixte de ani sphinctere, quam de utroque ani levatore, seu majori, perinde, ac parvo, sentire fas erit; quod ita plures in hoc genere scriptores nihilo minus egerunt. Nam in perinaeo, & intervallo, quod ante rimari coepimus, &, quod inter oram ani extremam, deinde vero, inter turgidam in experimento, postremamque faciem corporis cavernosi minoris est, tum ab LITTRII latere musculi, ani levatorem strictior sphincter internus investit, qui COWPERI Tab. 19, & SANTORINI Tab. 3. fig. 5. desideratur, vel minus explicatur; & is, hac superiore parte sui, non in orbem redit, ut ejus inferiores fibrae agunt, sed ad postremum bulbi, corporis minoris cavernosi faciem, ac super illo transverso fasciculo, quam ante diximus, convertitur; proinde nomen dilatatoris urethrae, se pariter mereri, id ex hac sui infortione quidem manifesto colligitur. At SANTORINI fibrae X, V, F, G, K, sine omni dubio, in una serie, in nostro exemplo locantur, & sine novis nominibus, instar omnium nobis fasciculorum est singulus, & magnus levator musculus; qui omnino, majore parte sui, & quidem post omnem transversalem musculum, ad intestinum, posterius deducitur; ita vero, cum ipse obliquius a priori osse accedit, tum fibrae, unde constat, interim tractum fibrarum sphincteris admodum imitari videntur. Verum, omnium ejus pars prima, ac recta magis visa, & brevior, quae ab osse pubis demittitur, ea urethram firmat, & prostratae fundat corpus; neque tamen immediate cum hoc, valide-

valideque cohaeret; sed fortiore membrana, inter utramque partem media sejungitur; quandoquidem vesicam, cum profata tota, & quae sibi intextas nihilo minus, in ambitu, carnosas fibras, vesicae transversas, sicut *SANTORINVS* docuit, & in luculentiore exemplo habebat, praecidere intra pelvim, & eruere potuimus; salvis quidem, levatoris magni fibris, ac reliquis, quibuscunque externis, pariter illaefis. Tandem in experimento, & cum turgidum cera corpus cavernosum minus esset, accelerator musculus, nulla suae parte carnis excedere, & cum osse propinquo videtur ²⁰connecti; quin potius, hoc loco, carnosae ejus fibrae posteriores, in ipso habitu, latereque corporis cavernosi minoris, cujus bulbum exquisite capiunt, finiuntur; & postquam transversales accesserunt musculi, tum, illi pariter acceleratores, tendinosam aponeurosin pandunt, & figunt. Deinde vero, & in processu, ejus fibrae musculi, in ipsius corporis, atque majoris cavernosi commissura, utrinque finem habent; denique priorum carnosarum notabilis fibrarum copia, tum limites corporis minoris penitus excedit, & ita musculus in latere majoris cavernosi corporis, fibris demum tendinosi factis, omnimode finem consequitur. Quam ob rem nonam decimam *COWPERI* Tabulam intueri; deinde Tabulam respicere septimam decimam, sed, denique omnia combinare, recteque conciliare expedit; ubi cum nostra observatione, quae ille pinxit, convenire debent.

Atque nobis hoc tempore, quo musculos evolvimus, redditae melioris notae observationes celeberrimi *HEISTERI* fuerunt. Interosseorum delineatio musculorum, quam, inter plura ille exhibuit, nonnisi grata admodum anatomes studii amatoribus esse potest; etiamsi singula icone, omnes neque, in hoc genere varietates exhauriri, intelligamus. Nam voces externorum, & internorum, deinde adductorum & abductorum musculorum, denique adcuratae musculorum tabulae

*De musca-
lis in ma-
nu extre-
ma, pede-
que consti-
tis quae-
dam mo-
nentur.*

defectus, ingens olim metuendae confusionis taedium pepererunt. Ut vero musculos interosseos in manu, pedeque, denuo, & ex instituto lustraremus, igitur utranque partem comparandam cum icone, & observatione, quam ille exhibuit, statuimus. Atque, in pede, quae Cl. Vir declaravit verbis, ea cum exemplo satis convenerunt. In manu autem demonstravimus, quae, sive majoris, sive minoris momenti varietates quasdam intulerunt, & modo sequuntur: Musculus B, Fig. I. congressus fibrarum, sicut ille A, qui pingitur, videndos dedit; deinde tractus fibrarum f & g, aequalem longitudinem in musculo C. habuerant. Adductor indicis ad pollicem, qui nuncupatur, & , cujus pars D est, ille, in exemplo triceps adparuit: quo itaque simul comprehenditur pars, quae ex ossis metacarpi indicis, & juxta ejus longitudinem pronascitur, atque interosseorum more tendinem producit; quam partem ideo extensorem tertii internodii indicis musculum DOUGLASSVS vocavit. His quoque locis peculiaris DOUGLASSI adductor pollicis ad indicem, quem etiam antithenar RIOLANI vocat, haud occurrit; quod ejus vices adductor ad minimum digitum largiter sustinere valeat, quem DOUGLASSVS descripsit. Etiam musculum, 21 qui hypothenar aliis audit, pro flexore bipartito hic habet; sed in eodem, ita pariter partem unam distinguit, cujus secundum tendo internodium flectat: deinde alteram, & a latere vilam, sed quodammodo subjectam secernit partem, quam flexorem primi internodii seorsim adpellavit. Musculus D, Fig. II. longior in nostro exemplo visus est, atque CL. HEISTERI tabula is pingitur; & praeterea, majore sui parte, quam dimidia ipse obtegat in naturali suo situ externum A; scilicet, quoad hic in vola manus fertur. Atque eadem ratione pars musculi externi BB, quae in vola habet situm, prope conditur tota sub E. Tandem E musculus internus, ex fibris, singulari quidem flexu fit confluentibus, nihilo minus a latere superadditam partem in exemplo habuit,

buit, quam natura valde distinxerat. Eam partem teretem magis esse, & longis componi fibris, sed ab latere, quod medium digitum respicit, juxta alteram, & ab eadem surgere fede, unde prior processerat, id quidem luculenter observavimus. Nihilo minus distincta, quae ita pars fuit, ea tendinem proprium, ante articulum quoque fecit; qui cum tendine majoris partis E, & juxta articulum coaluit; totusque hic musculus singulari lege ita factus, & biceps visus fuit; cujus quidem musculorum generis plura exempla olim vidisse nos recordamur. Omnium horum, tam musculorum externorum, quam internorum tendines, ad tertium usque digitorum internodium, & a latere surgunt, demum vero confluunt, & inferuntur, sicut accurate docuit DOUGLASSVS. Contra vero, in pedibus, breves interosseorum, quippe eminentium in planta, & alterne discernendorum omnium tendines, & crassi, aliquando etiam duplices, vel triplices habentur; sed rursus hi confluunt, qui seorsim ante visi erant, & in primo internodio tales subsistere solent. Adductorem auricularis, supra F, Fig. II. ferri, & in toto latere metacarpi, finiri intelleximus, quod plurimum ab pollice distat; de reliquo autem, eum se prorsus habere cognovimus, quem admodum CL. HEISTERVS observ. 12. no. 4. ipsum descripsit. Denique, in primo articulo, & sub commissura ossium, tam in auriculari digito, quam in indice, os sesamoideum, quod utroque loco reponitur, & orbiculari ligamento innectitur, neque negleximus; quae ossa, tum utrinque tendinis, praecipui flexoris excessum arcent, cum, quantum in se est, finem, ab illo articuli latere, quod plurimum urgetur, faciunt longiorem.

*Tabulae faciei humanae internae musculis distinctis con- 22
spicuae expositio.*

Retinentur fere verba, & literae, musculorumque tractus, sicut omnia apud *Santorinum* occurrunt, quoad cum exemplo quidem plurima convenerunt, neque alia notatu digna varietatem quandam intulerunt.

- A** Musculus frontalis, cujus fibrae supra jugum nasi fere rectae sunt, & breviores; laterales autem longiores, & inclinatae.
- B** Musculus temporalis, cujus nullae fibrae a processu zygomatico sunt.
- C** Pars musculi corrugatoris, sive, occipito-frontalis antagonistae; quae, ut perperam creditum fuit, frontalem scandit, sed eidem subjicitur, & in alteram abit partem, quae supercilium corrugat.
- D** Pars inferior altera ejusdem corrugatoris, & frontali imposita, quae in majorem canthum terminatur. Ita vero sequens utriusque palpebrae musculus, quasi internus corrugator est, quoad is amplioris motum externi, & connexi sequitur.
- E** Palpebrae superioris musculus semicircularis, qui eam vel sine illius opera contrahit & deprimat.
- F** Palpebrae inferioris musculus semicircularis, cujus nonnullae fibrae, cum illis in superiore palpebra visis, ad decussum, propter orbitae angulum exteriorem ducuntur.
- G** Sutura inter primum & quartum os malae.
- H** Processus in posteriora productus primi ossis malae zygomaticus.
- I** Pars tertia corrugatoris oculi, quae superciliorum propria est, & cutim transversim ducit: cujus itaque fibrae, illis partium corrugatoris, quas ante diximus, deinde
&

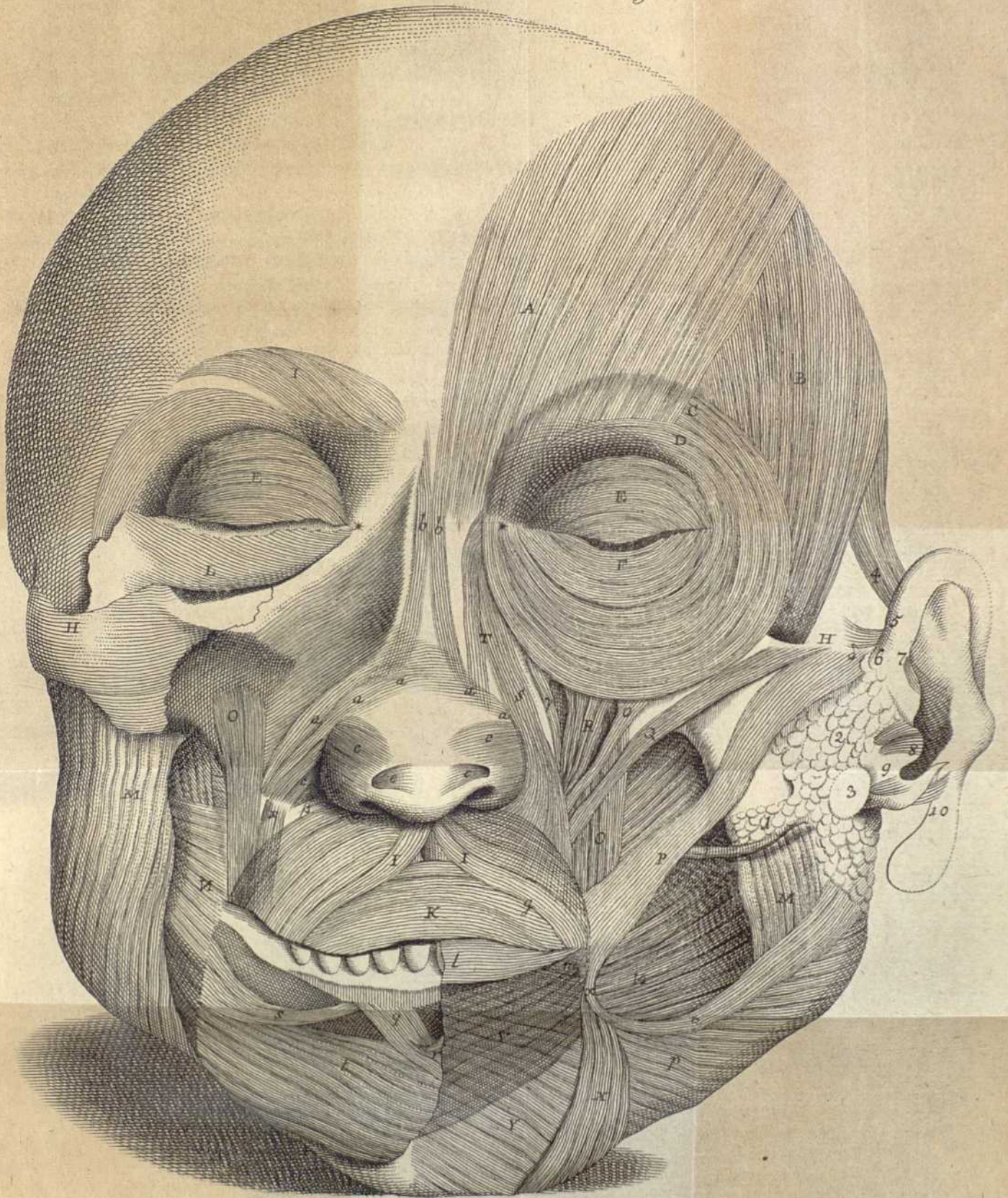

& frontalis musculi fibris ceteroquin irretiuntur, & tantum seorsum hoc loco pinguntur, sicut flexu suo notabiles, & prope principium tumidiores prae ceteris sunt.

L Pars reflexa corrugatoris, qui lato tendineoque termino, tum ad orbitae crepidinem, tum ad majorem angulum terminatur.

* Terminum tendineum corrugatoris, ac proximum, & ex osse natum ciliare ligamentum indicat.

o Lacertulus ab imo corrugatoris oculi cum incisório deductus.

M Musculus massor seu masseterius.

NN Buccinator musculus, cujus principium ab utraque maxilla, a basi praeterea, & corniculo pterygoidis, terminus vero ultra oris angulum productus.

O Musculus elevator labrorum communis, seu caninus extra oris rictum terminatus.

23 P Zygomaticus musculus major, utriusque labro communis, pluribus saepe discretis fasciculis inseritur; & ita nos bifurcum medio loco deduci, in cadavere his diebus cognovimus, cujus ante obitum hominis severior vultus erat.

Q Zygomaticus alter, minor, & perpetuus, ab zygomate ortus, in labrum superius, sub pyramidali, fasis fibris terminatus.

R Elevator proprius labri superioris, seu incisorius musculus, ab orbitae oculi crepidine ortus, ad incisores dentes in labrum finitur.

γ Lacertulus incisorii musculi, quem *Douglassus* descripsit.

S Musculus pyramidalis major, cujus tenuis tendineus exortus est ab interiore oculi angulo, demissusque, conversis interius fibris, disjectisque, in superum labrum finitur.

T Sive pyramidalis focus, sive ejusdem particula, inferius ab

- ab pyramidali diducta, & in angulum pinnarum, nasi inserta: communiter minus ab altero distincta, quam hoc loco id adparet.
- aaa Musculus transversus, cujus quaedam fibrae externae in superum labrum inferuntur; summa vero pars producta, & transversa, seu compari continuata, dorso nasi cohaeret, & musculum unum constituit in transversum locatum.
- bb Continuatio frontalis musculi, quae rarius pyramidali minori aliquot fibris copulatur, & superne in angulum pinnae inferitur, cuti vero corrugandae utrinque datur. Eam procerum musculum *Santorinus* vocat.
- cc Pinnae dilatator proprius musculus, qui ab osse quarto maxillae, circa narium latera oritur, & prope pinnarum inum tendinosus desinit.
- ee Pars musculorum orbiculi *Santorini*, cujus lata pars immobilis, acuta mobilis est, & pinnae diducit.
- b Major fibrarum ordo superioris labii, utrinque, in primis vero in ore conspicuus.
- β Pars externa ordinis fibrarum brevissimi, qui in ore magis retegitur, & demum inter i & i obiter adumbratur, ac musculus depressor labii *Cowperi* dicitur.
- α Fibrarum fasciculus, qui ab musculo transverso, & pinnae dilatatore conjunctis, versus angulum oris demittitur, sed in superius labium desinit; aliquando tamen α quodammodo minus ab h differt fibrarum ductu, & saepe angustior est.
- ig Labii superioris ordo lateralis externus, cujus fibrae, secundum *Santorini* observationem, in tuberculum majorum nasi cartilaginum decussatae inseruntur, & in uno alteroque oris tractu nares quodammodo arctant.
- k Quartus labii superioris ordo fibrarum, externe, interneque conspicuus, pro labrorum sphinctere hactenus habitus. Harum terminus incessu arciformis, seu decussatio, ad utrumque oris angulum est.

- I. Fibrae labri inferioris eo plane modo ductae, ac novissimae k designatae.
- 24 V Fibrae, quae in extrema menti facie in reticuli modum disponuntur; quarum etsi triplex ordo est, duplex dumtaxat conspici potest, eae nempe, quae ab angulo adan- lum arcus imagine protenduntur, quas labri corrugatio- ni datas credimus; & eae, quae ab litera
- Y Inducuntur, & propriae fibrae sunt musculi labri inferioris, scilicet depressoris proprii, eae inter binos arciformes, seu labri corrugatoris ordines conjiciuntur, & in labrum terminantur.
- m Fibrae corrugatoris prope oris angulum coactae, qua earum nonnullae, quae depressoris labri inferioris proprii sunt, subeunt.
- X Triangularis, seu labrorum depressor communis, ab menti latere natus, cujus basis fibrae priores aliquando utrin- que continuantur, & mentum inferiori loco coronant, sicut nuperrime demonstravimus. Ejus vertex gracilior exhibetur, siquidem cum parte, quae sequitur, non- nihil deprimitur, ut superiora hoc melius pateant.
- n Pars colli quadrati musculi demissior repraesentatur; inter- dum duplex ea, imo triplex est; & ejus fibrae aut in angulum oris cum triangulari musculo desinunt, aut ex parte, sicut subjectae p, in fibras labii, quales Y sunt continuantur. Hanc superiorem partem, musculum rifo- rium *Santorinus* vocat.
- p Pars colli quadrati musculi, quae in facie terminatur, & ejus posteriores fasciculi fibrarum supra parotidem se ab in parte expediverunt, & in priora, atque superiora cutis faciei loca excurrerunt; neque vero icone exprimi com- mode tales potuerunt.
- q Musculus cutis menti, & inferioris labii, seu elevator *Coruperi*, sed nonnihil versus medium labium productus.

- r Decussatio fibrarum elevatoris, quam *Santorinus* animadvertit.
- t Fibræ ab interiore labri parte constitutæ, quæ sphincteris, seu orbicularis oris dictæ sunt, tametsi revera in orbem non ferantur: Atque hæc post I & V, tertium ordinem conficiunt, qui in inferiore labro occurrit, & respondent incessu, & positu, arciformibus V supra designatis, quæ labro corrugando dantur, quas inter mediae sese conjiciunt, quarti ordinis, seu depressoris, Y notatæ.
- x Summa pars triangularis, & risorii, arctius, ut supra diximus, copulata, qua indicatur fibrarum continuatio in majorem zygomaticum.
- z Parotidis glandulæ ductus medium buccinatorem musculum pervadens.
- ♫ Musculus auriculæ anterior, cujus generis quodammodo alium *Valsalva* delineavit.
- 1 Glandula sæpe occurrens parotidis ductui incumbens.
- 2 Glandula parotis.
- 3 Glandula conglobata parotidi insidens.
- 4 Musculus auriculæ superior, seu eam tollens, in producta aure quodammodo visitur.
- 5 Musculus helicis *Santorini*, qui ab processu cartilaginis prodit.
- 6 Processus helicis cartilagineus, qui ob musculum potissimum datur.
- 7 Helicis declivis, & conchæ musculosum vinculum.
- 8 Musculus tragi *Valsalvæ*.
- 9 Musculus cartilaginosa incisuræ *Santorini*.
- 10 Musculus antitrangi *Valsalvæ*, ceteroquin tragi musculi fere similis, hic vero oblique visus.



EXERCITATIO MEDICA
D E
OBSERVATIONIBVS RARIORIBVS
IN NVPERO SVBIECTO
ANATOMICO.

QVAM
φιλιάτρων DISQVISITIONI
SVBIECIT
HENRICVS MEIBOMIVS
LVBECCENSIS.

Ad diem 3. Martii.

GRONINGAE 1660.

EXERCITATIO MEDICA
DE
OBSERVATIONIBUS RARIORIBUS
IN INFERO SUBJECTO
ANATOMICO

1744

WILHELMUS D. ROSSIGNOLI

AVRANTIS

HENRICVS MEIBOMIVS

AVRANTIS

Ad hunc g. d. d. d.

GEORGIUS MEIBOMIVS

1744



EXERCITATIO MEDICA
D E
OBSERVATIONIBVS RARIORIBVS IN
NUPERO SVBIECTO ANATOMICO.

THESIS I.

3 **D**uo sunt apud omnes homines instrumenta, quae fidem faciunt iis, quae recte inventa sunt, Ratio nempe & Experientia, ut scribit *Galen. libr. 1. Meth. Med. cap. 3.* Utraque autem per se indigens altera alterius auxilio veget, ita ut ratio sine sensuum fide manca sit & mutila, ipsa vero experientia sine rationis adminiculo vacillet. Posterior autem haec, quae nihil aliud est, quam historica sensuum beneficio saepius collecta cognitio, semper praecedat necesse est.

II. Id vero cum in omnibus artis nostrae partibus obtinet, tum vero etiam in Physiologia. Ut enim corporis humani accurata habeatur cognitio, ante omnia sensus in subsidium sunt vocandi. Cumque tenuia sint & fallacia, quae externa nobis superficies exhibet, hincque inprimis locum habeat illud: Fronti nulla fides, penetrandum nobis est in interiora, sectione cadaverum, quam *ἀνατομὴν* dicimus. Cujus neglectus veteres artis nostrae conditores, inprimis quī Herophili & Erasistrati tempora antecesserunt, in plures concepit errores. Ipsum quoque *Aristotelem* nostrum inde saepius labi & decipi ab eo alios, clarius est, quam equidem ve-

lim. Sed condonanda haec seculo, quo, praepostero humanitatis studio, religio fuit in demortua corpora humana ferro grassari. *Alias nugatoria est illa scientia Anatomiae, quae ex libris paratur, similis profecto nautis ex libro, ut in proverbio dici solet, quae Galeni verba sunt 3. k. γει. 2.*

III. Haec autem principia fundamenta conclusionum suppeditant Philosopho, seu potius Medico: Nam hodie Medici fere in possessionem illius doctrinae devenerunt, cum olim de sanitate & morbo scriberent Philosophi. Illi ex situ & connexione, figura & numero, aliisque quae in sensu incurrunt, usum partium demonstrant, & si morbo perierit, ingeniosis conjecturis causam mortis indagant.

IV. Et quod sensualem quidem attinet cognitionem, gratulamur merito seculo nostro, prae antiquioribus, dum & publica auctoritate cadavera secare licet, & hoc Magnatum erga civium commoda favore excitata praeclara ingenia hujus studii perfectioni ultimam manum imponere nituntur. Incredibile autem est, quanta aegrorum corporum sectione lux oboriatur in Pathologia, quam in iis, quae σοχαστικῶς tantum sumus assecuti confirmemur. Hoc exercitio Medicina nostra, veluti quotidiano cibo alitur & pinguescit, ut ille loquitur.

V. Cumque nuper etiam honesti cujusdam Viri, qui post exantlatas varias aerumnas, placida & naturali morte obierat, cadaver, munificentia Nobiliss. & Potentum D. Consulium & Senatorum hujus Urbis ad ἀνατομὴν concessum esset, cujus accuratae, sub auspicio Excell. Dn. Praefidis, sectioni mihi & publice & privatim adesse licuit, placuit rariora inibi observata primum historice proponere, dein in ea scrutinio Philosophico - Medico inquirere.

VI. Etsi autem persuasum nobis sit, miserum hujus hominis corpus variis morborum insultibus patuisse, in eo tamen infelicitatem nostram merito agnoscimus, quod, quibus ille symptomatibus laboraverit, juxta cum ignarissimis sciamus.

mus. Neque enim prae inopia Medicum advocare potuit, unde de iis constare potuisset. Tertio quidem ante discessum suum die in solatium doloris advocari iussit chirurgum, qui tamen, ne officii sui limites excederet, tumori tantum circa 5 pudendas partes oborto medicinam fecit, caeterorum symptomatum incuriosus. Anicularum vero, quae ipsi adfuerunt, relationi non ubique sibi consentaneae vix licuit tuto adhibere fidem. Ut adeo, cum aliis praefidiis desituamur, soli sagaci conjecturae ἐκ τῶν φαινομένων institutae locus sit. Quae jam enumerare aggrediemur.

VII. Erat autem Vir ille, quantum conjicere licebat, quadragenarius, masculae staturae, artubus robustis, cute flavescenti & nigricantiori eaque densiori, utpote quem & militiam & grave Martis onus sub Sueco tractasse percepimus. Paulo vero ante obitum non potuit amplius suis se pedibus portare, sed bacillis corpus suffulcire coactus est. Totus corporis habitus paulo erat macilentior, forte ex diutino languore. Omnia alias externa integra, nisi quod alicubi vices cicatricesque, bellici laboris praemia apparerent.

VIII. Quoad interiora, ut ab abdomine incipiamus, primo sese exhibuit *Omentum* suo more pingue, non instratum tamen totis intestinis, sed parum ultra umbilicum exporretum. Suspicio primum fuit, abscissam forte partem aliquam omenti, quod alias non infrequens: Sed eam sustulit nullum in abdomine vulneris, saltem magni; & per quod pars aliqua omenti potuisset extrahi, vestigium. Forte igitur sursum tantum retractum fuit omentum propter intestina flatibus repleta, id quod fieri solere pluribus jam tum observatum memini.

IX. Post *Omentum Mesenterium* se cum intestinis obtulit, cui, licet semper circumfundatur adeps, in hoc tamen subjecto ita immersum fuit pinguedini, ut prima fronte nulum vas mesaraicum appareret: sed nec mesenterii glandulas propter pinguedinem lustrare licuit.

X. In

X. In *intestinis* flatu distentis nihil singulare fuit observatum, nisi circa appendicem illam ad initium coli & finem ilei, quam *Caecum intestinum* dicunt. Hoc angustae capacitatis, sex fere digitos longum, cum alias soleat gyrari vermibus sese contorquentis instar, hic in longitudinem recta linea fuit protensum. Qui lusus naturae fuit; nullo inde in corpus redundante periculo.

XI. Iuxta ventriculum *Pancreas* quoque contemplatum; *Virsungique* nobilis ductus, accurate separatus, oculis spectantium fuit exhibitus. Equidem communis est opinio, celebrium Virorum observationibus comprobata, non contineri quidem in eo biliosum humorem, parietes tamen flavo colore infectos esse: verum hujus experimenti fidem confirmare nobis non licuit, nam & stylus primo immissus nihil contraxit flavedinis, tunica dein ipsa dissecta nullam parietum tincturam, sed solum membranae candorem exhibuit. Id quod eo magis mirum nobis visum, quo plus bilis hominem hunc collegisse vidimus, ut mox dicemus.

XII. Sequitur *Lien*. Erat autem is rubeo colore, ita etiam ut parvam notare differentiam inter ipsum & Hepar ratione coloris liceret. Solito tamen major observabatur, & crassities ejus tres digitos superabat. Praeter naturam tamen ab altera parte crusta quadam tenuiore thaleri fere magnitudinem exaequante obducebatur, inque ipsa substantia durities quasdam albicantes cernere licebat, pisus magnitudine & figura non absimiles.

XIII. Praeterea cum undiquaque, tum inprimis diaphragmati adeo firmiter fuit connexus, ut eximi absque laesione diaphragmatis vix potuerit. Etsi autem illam cum septo connexionem naturalem esse statuamus, frustra id neget *Fernelius Physiol. libr. I. cap. 7.* non tamen diffitemur, arctissimam illam cohaesionem, quam nos vidimus, aliquid praeter naturam aluisse; in quo nos illud magis confirmat quod & hepatis per *ligamentum* fuit connexus, de quo mox dicendi locus erit.

XIV.

XIV. *Hepar* vastum similiter undiquaque adhaerebat, cum diaphragmati, tum costis nothis, ipsique etiam lienis crepido ejus per ligamentum validum adnatum erat. Id quod aliis quoque jam tum observatum. *Cl. Baribolinus* hepar in homine maxime sano tam arcte diaphragmati prope spinam necki vidit, ut sine laessione diaphragmatis separari nequiverit: *V. Cent. 4. bist. 6. P. Pawus* in puerulo bienni jecur non diaphragmati tantum, sed peritonaeo quoque in latere sinistro valide adnatum vidit. *Obs. 16.* Ante biennium quoque *Cl. D. Praeses* alteram hepatis crepidinem costis nothis sinistri lateris per aliquod ligamentum annexam vidit. *D. Simon Paulli*, Anatomicus & Medicus insignis amicus, noster paternus; cohaerentia inter se membranis & pinguedine ventriculorum, hepar, lienem observavit apud *Bartbol. cent. 3. obs. 6.* Similem observationem habet *Vesalius Fabric. corp. hum. libr. 5. cap. 9.*

XV. Solet autem alias naturaliter per suum suspensorium tantum diaphragmati esse annexum, a dextro vero hypochondrio digito transverso distare, cum liene nullam habere connexionem, ut motus hepatis non impediatur. Unde facile colligere est, quanta inde in miserum hominem redundarint incommoda, praesertim quoad respirationem. *Hepar* enim cum diaphragmati agglutinatur, patet non posse illud sufficienter & libere prae adhaerenti pondere moveri. Quin imo talem cohaesionem asthmatibus fuisse causam, notatum est tum *Pisoni obs. 43. p. 193.* tum *Fabric. Hildano cent. 2. obs. 44. f. 203.* Cum vero costis nothis alligatur, itidem respirationi incommodat, neque hoc solum, sed dum motus hepatis imminuit, obstructioni, pravorumque humorum congestionem causam dat; Solet vocari is morbus *Adnascencia hepatis*, Anglis *liver-grown*, ut notat *Cl. Hepatis Anatomicus cap. 2. p. 67.*

XVI. *Vesicula fellea* satis grandis humore plena erat, eoque non flavo, sed nigricanti, ut majori jure atram bilem, quam flavam potuisses dicere.

XVII. Postquam thoracem aperuimus miro spectaculo omnia ibi connexa observavimus. P. *Parvo obs. anat.* 42. in muliere pulmonis abscessu laborante, *notatus pulmo (mirabile visu) variis locis pleurae innumeris ligamentis annexus, pericardio quoque & diaphragmati non uno loco.* Nos similiter observavimus. in hoc cadavere pulmones validissime ab utroque latere sursum deorsum pleurae diaphragmatique annexos: ab interiori itidem parte pericardio connatos, quod cordi ipsi firmiter adhaesit. Ipse thorax erat angustior, diaphragmaque sursum retractum, ut in suffocatis fieri assolet.

XVIII. His vero ita sese habentibus impossibile plane fuit, ut recte sese habere respiratio potuerit. Cum enim pulmo *ἄργαρον τῆ ἀναπνοῦν* jure agnoscatur, ut docet Philosophus 3. *de part. an.* c. 6. respiratio autem absque motu libero fieri nequeat, ubi pulmonibus per tot connexiones & vincula sua praecisa est libertas, non potest non & respiratio impediri. Solentque tales connexiones in phthificis saepissime observari, V. *Schenck.* l. 2. *obs.* 145, 146. *Joh. Bont. obs.* 2. P. *Parvus observ.* 9.

XIX. Quae tamen de illa pulmonum cum pleura connexionem dicta sunt, velim accipi de arctissima cohaesione. Alias enim nobis per verosimile videtur, aliquam pulmonis cum pleura per fibras connexionem esse maxime naturalem. Id quod tum ratio suadere, tum confirmare experientia videtur. Uti enim pulmo per mediastinum sterni annectitur & quasi suspenditur, ita credimus ad faciliorem quoque ejus motum conferre nonnihil posse, si per fibras pleurae sit affixus, ne dum plane liber, vacillet. Scilicet ut nimis arcta cohaesio

haesio impedit motum, ita eundem faciliat & promovet levis quaedam suspensio, cui opinioni sensus fidem faciunt. Sane Cl. *Riolanus* (at quantae experientiae Anatomicus) si fides habenda *Bartholino in anat. Ref. l. 4. c. 9.* etsi is non loquatur adeo absolute *Antrop. l. 3. c. XI.* eam adhaesionem se semper invenisse testatur. Circa inferiores costas prope diaphragma se praesertim id notasse testatur loc. c. Cl. *Bartholinus*. Neque id experimentum in plurium animalium sectione unquam nos fefellit. Et quid frequentius ab iis, qui, magno artis medicae bono, observationes suas anatomicas dederunt, annotatur, quam pulmones adhaesisse pleurae? Nec tamen temere quis dixerit omnes illos difficili laborasse respiratione, cum in alia omnia eat experientia V. *Bartholin. Cent. 3. obs. 6.* Neque si vitiata respiratio & levis quaedam pulmonum cum pleura connexio in uno subjecto concurrunt, haec illius necessario est causa. Non enim si Socrates ambulat & simul tonat, Socrates est causa tonitru, ut scribit alicubi *Aristoteles*. Quod vero non semper illa connexio observetur, ipsorum Anatomicorum praecipitantiam, fibras illas disruptentium efficere credo: potissimum vero quod illae a violentia quadam praeter naturali, disruptae sunt, quale quid contingere potest in iis hominibus, qui suspendio necantur, quorum tamen corpora imprimis ad *ανατομήν* & posci & concedi solent. Quin in ipsa etiam morte, spiritibus evolantibus, pulmonibusque concidentibus quaedam fibrillarum ruptio contingere potest.

9 XX. Antequam a pulmonum consideratione abeamus, id quoque notari meretur. In extremitate lobi sinistri invenimus lapillum quendam, magnitudine nucis avellanae minoris, durum, multangulum, peculiari membranula obvolutum.

XXI. Equidem lapides in pulmonibus reperiri non est adeo infrequens. *Aristoteli* nostro notum fuisse colligere est

ex 3. de part. anim. cap. 4. post quem ex veteribus *Trallianus*, *Arctaeus*, *Aegineta*, *Galenus* id ipsum confirmarunt. Subtilissimus *Scaliger Exerc.* 108. *Sect.* 3. in pulmonibus quae-
storis Albretici calculos aliquot durissimos, aequabili super-
ficie, argillaceo colore vidit. *Alemannus* quidam calculum
magnitudine avellanae rejicit apud *Beniven. de abd.* c. 24.
Quin etiam a *Cl. Voglero*, Praeceptore olim venerando,
relatam mihi historiam recordor juvenis cujusdam, qui quo-
tidie per tussim rejecit plures lapillos, calcis instar, friabiles
quoque. Confer *Cardan. in aph.* 79. *Sect.* 4. *Curium in*
Comm. ad Anat. Mundini p. 375. *Fabric. cent.* 2. *obs.* 29.
Chiflet. obs. 38. f. 29. *Pison* p. 195. *Schenck.* 2 *obs.* 49.
Ipsa tamen *Fernelii* verba, instituto nostro convenientissima
ex l. 5. *Parbol. cap.* 10. operae pretium fuerit produxisse:
Veris, inquit, *calculus interdum dissectos pulmones confertos de-*
prehendimus, aliosque in his praeduros & solidos, alios veteris
caesei constantia, incipientes alios gypseae pituitae duritie, om-
nes quidem propria cysti obductos. Sed etiam non item pridem
vir occurrit, qui quoties exercitatione incalescit, concitata tussi
calculos e pulmonibus edit praeduros, eosque excreat modo hor-
dei modo pisi magnitudine. Bona tamen is valetudine frui-
tur praeterquam quod paulo difficilius respirat & in medio
thorace gravitatis cujusdam pondus percipit.

XXII. Credimus autem ortum esse hunc lapidem ex
feminibus lapidificis mediante glutinoso pituita a pulmonum
colore laterum instar, concretis. Quam enim facile pituito-
sum quid ad pulmones deferri posset similiter est notissimum,
quam in rem egregia est *observatio* 9. *Petri Parvi.*

XXIII. Non dubitamus autem, quin & hic ipse la-
pis aliquid incommodi respirationi intulerit obsistens, quo
minus commode extremitas illa lobi sinistri esset mobilis.
Difficiliter enim respirare, qui tales odiosos hospites alunt,
modo

modo exemplo *Fernelii* didicimus: & generatos lapillos in orthopnoea notavit *Salmuth*, cent. 1. obs. 7. pulmonesque duros & lapidescentes in asthmatico *Helmontius*.

XXIV. Sed jam ad principem corporis nostri partem *Cor* ipsum accedemus, & quid in eo rarius observatum, considerabimus. Iam tum vero supra diximus pericardii externam superficiem pulmonibus fuisse adnatam, internam vero ipsi cordi firmiter adhaesisse, id quod notatu dignissimum. Solet enim naturaliter pericardium nonnihil a corde distare, ut ejus motus sit liberior, solet in ipso pericardio, praesertim circa conum aqua reperiri, cujus hic nullum vestigium. Unde non potuit non in hoc homine motus cordis grande detrimentum capere. Sive enim illius humoris pericardialis aliquis est usus, ut haecenus creditum, sive ex necessitate materiae tantum generatur, ut ingeniose conjicit *Cl. Fernelius* fautor noster *Digres. I. Exercit. VI. de mesenterio*; quando tamen adest facilitari inde cordis motum per fit verosimile. Potuitque in ejus absentia in nostro cadavere pericardium cordi facilius connecti.

XXV. Separato autem pericardio licuit videre cor totum adipe pene superductum, cum alias circa basin parum tantum colligi solet. Qualia exempla plura tum in hominis, tum in animalium sectione annotata sunt, ita ut eo adipe cor fere fuerit occultatum. *I. Spigel. libr. 9. de struct. hom. cap. 9. Schenck. obs. f. 297.* Et tres fere sunt anni, cum in Academia Julia Experientissimus *Dn. Bossius*, Fautor noster, studiosi cujusdam Medicinae, maxime pinguis, thoracem aperiret, ubi ipsam cordis substantiam lardosam quasi reperit: id quod tum quoque publico programme funebri significatum.

XXVI. Dissectis ventriculis ipsis, in utroque reperta fuit substantia rubicunda, lubcandicans, lubpinguis, porrecta in longitudinem unius circiter spithamae, in dextro ta-

men longior, implicata valvulis, insinuansque se ex dextro ventriculo in venam cavam, ex sinistro vero in venam pulmonariam. Equidem extracta tantum haec materia fuit, neque, quod sepeliendum statim cadaver esset, licuit originem, accuratiusque omnia rimari. Adnata tamen esse non videbatur, cum facillime extraheretur.

XXVII. Credimus autem nos, salvis aliorum iudiciis, 11
fuisse hanc concretam massam polypi cordis principia, orti ex materia quadam, quam sive pituitosam sive chylosorescens liceat dicere. Et vero saepe numero in corde tale quid repertum docent historiae medicae. *Baehnius* simile quid ex materia adiposa in sinistro cordis ventriculo invenit, *Th. Erastus* concretionem pituitosam, flavescens instar medullae, quae in boum coctis ossibus reperitur. *P. Parvus obs. anatom.* 5. de foemina quadam hydropica: *In cordis* inquit, *dextro ventriculo substantiam quandam pituitosam viscidamque reperi, vitellum ovi colore & substantia referentem ex pituita lenta & viscida ibi concretam.* Idemque vidit in gravida, ut testatur *obs.* 6. In dissectione cadaveris *Cl. Philosophi Peripatetici B. Keckermanni* in dextro ventriculo cordis visa fuere corpuscula quaedam subpinguia & subflava, non conjuncta internae ventriculi cordis superficie, sed libere in ipsa cavitate veluti fluctuantia, uti testis *Cl. Joach. Olbafius in theorem. de part. abdom. th.* 20. *D. Brodbeck* in hydropica quadam ad ostia arteriae venosae aortaeque frustulum adiposum, subluteum molle ac lentum invenit, ap. *Barthol. hist.* 20. cent. 4. Veros autem cordis polypos viderunt, eorumque historiam nobis reliquerunt cum Amplissimus *Tulpius observ. Med.* l. 1. c. 27. tum *Hamburgi, insignis Medicus & Anatomicus, Michael Kirstenius*, ut videre est apud *Cl. Barthol. cent.* 3. *obs.* 17.

XXVIII. Hic jam illos, quibus post inventam sanguinis circulationem cordis officium notius est, perpendere velim,

lim, quantum incommodi haec ipsa concrefcentia attulerit. Neque enim libere sanguis ex cava, in dextrum ventriculum transire, & ex pulmonibus in sinistrum commode deduci potuit: Sed nec exacte & justo tempore valvulae claudi, cui usui alias istuc in loco sollicita destinavit natura. Hinc nec in partes reliquas calidum spiritusque influere potuerunt, omniaque adeo in deterius exituumque inclinarunt.

XXIX. A thorace ad caput progredimur. In quo, etsi cerebrum cum finibus suis, glandulis, processibus mammillaribus &c. exacte fuit demonstratum, quoniam tamen nihil rarius & praeter consuetum naturae ordinem observatum, nos tantum de *cranio* quaedam adjiciemus.

12. XXX. Ita vero illud ubique coalescerat, ut nullae fere animadverti possent suturae, nisi quod, admota candela rarior & pellucidior appareret textura ossis iis in locis, ubi alias secundum naturam solent esse suturae. Simile quid jam tum apud *Aristotelem*, licet forte non *αυτόπτην*, legere est *libr. 1. hist. an. cap. 7. ὀμμένη ἔστι κεφαλῆ ἀνρος ὑδεμίαν ἔχουσα ῥάφην*, repetitque iisdem fere verbis *libr. 3. cap. 7. Helmsstadii*, in auditorio medico monstratur cranium *Antonii de Franckenstein* Belgae, (cujus cadaver insolitae magnitudinis ibidem anno 1596. fuit sectum) in quo nullum vel levissimum indicium licet observare futurarum, sed loco lambdoidis duo foraminula aequae distantia, e quibus nervi duo pericranio annexi prominuerunt.

XXXI. Cum autem suturae ille idcirco datae sint hominis cranio, ut cum plus cerebri prae reliquis animalibus habeat, plus caloris, plus quoque humiditatis, transpiratio facilior possit fieri, ceu egregie differit Philosophus noster *2. de part. an. cap. 7.* nemini non hinc evidenter satis liquere potest, coalescentibus illis futuris, adeoque transpiratione prohibita, non posse non varia incommoda oriri, ce-
pha-

phalalgias, gravedines, quod notatum quoque in centone problematum, quae sub Aristotelis nomine circumferuntur, *sectione 10. probl. 47.*

XXXII. Et haec fere sunt, quae in hoc cadavere rariora observare licuit. Nam circa inferiora curiositati nostrae fibulam injecit cum temporis angustia, tum circa pudendas partes oborta inflammatio. Scrotum enim valde intumescit, & dissectum ichorem quandam stillabat. Nulla tamen aepedialicujus morbi vestigia. Et vero omnia in inferioribus pliiis partibus satis sana, nisi quod in sinistro latere alter renum, (qui ipsi, ut & inprimis glandulae renales solito erant majores) in inferiori sui parte in putredinem videbatur abire.

XXXIII. Ex his autem omnibus facile est colligere, quid misero huic homini, fatalem horam accelerarit. Cum enim omnia ad impediendum motum sanguinis conspirasse videantur, nec ille vel ex corde vel per pulmones libere potuerit moveri, suffocatione periisse tam nobis certum est, quam quod certissimum. Equidem ob futuras cranii coalitas, transpirationemque prohibitam non potuit non plurimum pituitosi humoris a capite in reliquam corpus descendere, factusque sanguis cum hinc, tum aliis de causis pituitosior, ubi in cor pervenit, libereque propter causas antea dictas moveri non potuit, tandem concrevit, concretionemque sua plura motui sanguinis obstacula objecit.

XXXV. Possset inter mirae illius in thorace connexionis causas referri quoque incessus ille miser, de quo supra diximus: verum nobis potius sit verosimile, hominem illum bellicis laboribus fatigatum, fractum, quassatum, luxatum, uti fieri assolet, tandem eo devenisse, ut corpus suum tibicibus suffulcire fuerit coactus: Ab illo autem incessu connexionem illam nonnihil cepisse incrementi, plurimum autem
ab

ab ultimo decubitu minus forte commodo (a quo circa lumbos etiam ipsi cutis denudata erat) qui pulmonum thoracisque motui obliterit. Neque enim probabile est, si diu antea talis annexio fuisset, potuisse hominem commode supervivere. Certe necessitas motus cordis, necessitas ventilandi per pulmones sanguinis, necessitas respirationis ad vitam longe videntur aliud suadere. Quam in rem admodum praeclara sunt, quae leguntur apud *Aristotelem libr. de respirat. cap. 17.* & quae disserit *ὀδαιμόνιος Conringius*, fautor maximus, *Φιλοσοφικὰ ἔργα* opere de Calido Innato.

Nos vero nunc manum de tabula tollimus, eo aequiora iudicia expectantes, quo proniores in commoda publica has observationes nostras rariores, etsi paucissimas, latere nolimus,

MELIORA MELIORES.

COROLLARIA.

I.

Non datur crusta quaedam in ventriculo, sed quidquid in eodem mucilaginis instar tunicae interioris superficie adhaeret, nihil aliud est, quam lentior chyli residui pars, quae & ipsa est materia fermenti chylificantis.

II.

Intestinorum motus peristalticus, uti hactenus is se habere traditur, non datur: & in eadem officina cum *Galeni* facultatibus expultricibus attractricibusque videtur hiatus.

III.

Quaedam in corpore nostro ex primario naturae instituto

tuto non generantur, sed ex materiae necessitate: generatis tamen natura utitur ad bonum.

In phrenitide ipsa cerebri substantia non inflammatur.

In convulsione non fit contractio nervorum.

Incubi prima origo videtur esse cruditas ventriculi.

Φόβοι de quibus *Hippocrates libr. 3. aph. 24.* vel *Φοβηρὰ φαντασία* ut in *comment.* appellat *Galenus*, male confunduntur cum incubo.

VIII.

Symptomatibus in actione laesa consistentibus male una semper & determinata pars adfecta adsignatur.

IX.

Etsi medicamenta dentur ratione temperiei huic parti magis quam alii affinia & familiaria: nullum tamen forte datur, quod simpliciter uni parti ita addictum sit, quin & aliis aliquo modo prodesse possit.

X.

Medicamenta si quae *ἰδιοσυγκρασία* agunt, non agunt alia quam elementorum virtute, nec aliud quid quod ex elementis ortum non sit, continent: ex ipsorum autem elementorum peculiari concursu & commixtione singularem illam operandi vim insitam habent.

XI.

XI.

Medicamentorum vis a figura numero &c. non dependet.

XII.

In affectibus oculorum opiata non temere sunt adhibenda,

XIII.

Illi cibi qui alvum solvunt, & saepenumero dysenteriam inducunt, ut uvae mustum &c. *Ξυμᾶδες τῆ* in se continent.



THESES PHYSICO-ANATOMICO-
BOTANICAE

QVAS

VACANTE SEDE ANATOMICO-
BOTANICA

SPECIMINIS LOCO

Die 24. Novembr. Anno MDCCXXI.

PROPVGNARE CONABITVR

BENEDICTVS STEHELINVS

MED. DOCT.

R E S P O N D E N T E

IOH. CASPARO SCHOBINGERO.

Nnnn ;

THESES PHYSICO-ANATOMICO-
BOTANICAE

QVAE

VACANTE SEDE ANATOMICO-
BOTANICA

STEGIRIIIS LECO

Die 24. Novemb. Anno MDCCXXI

PROVINCIAE CONANTIVAE

BENEDICTVS STEPHANIVS

AGR. DOCT.

RECTOR SCHOLAE

IOH. CASPARO SCHÖNBERGERO

Annus



THES. I.

Cum Anatomia & Botanica sint praecipuae partes Historiae naturalis, atque haec sit verae Physicae Fundamentum, ideo Majores nostri duas istas provincias junxerunt. Cumque porro iidem viderent duas istas scientias Medicis imprimis esse necessarias, eam Facultatis Medicae provinciam esse voluerunt potius quam Philosophicae. Ad hanc vero provinciam praeclare administrandam aptiorem utique arbitror fore illum, qui maximum hominum aequae ac brutorum cadaverum numerum cum iudicio secuerit, plantarum itidem diversissimarum plurimas species cognoverit & per se examinarit, quam eum qui unius atque alterius partis Corporis tantum naturam intellexerit, paucas & obiter quidem plantas inspexerit, licet idem in Physica & Mechanica scientia excelleret. Non haec eo dico quod existimem Doctrinam Mechanicam duabus istis scientiis superstructam non efficere perfectiores multo & consummatiores eas posse; Sed quod sciam praeclaro Physici nomine saepissime abuti illos, qui neglecto divinae naturae libro, & propter suam ignaviam vitantes laborem diuturnum, qui in eo evolvendo iis exantlandus esset, Mechanicam praestantissimam sine dubio scientiam applicant hypothesebus, quas ipsi sibi in mente sua finxerunt, non vero iis quae forent ad ipsum naturae archetypum conformatae.

§. II. Cum in Lectione mea Botanica florum structuram explicarem, & hac explicatione non contentus ea quoque quae dicebam in plantis ipsis statim demonstrarem, & oculis auditorum subjicerem, variaque de illarum partium uibus adderem, extiterunt, qui fortassis satis non attente ponderatis iis quae dixeram refutare tamen ea voluerunt, quibus hoc loco ut spero satisfaciam. Ad tria autem praecipue Capita referri possunt quae dixeram: Primo singulas florum partes recensui, simulque dixi Autores qui eas hucusque demonstrarunt parum exacte immo obscuris & ambiguis vocibus designasse, plurimas autem omisisse. 2do argumentis probare conatus sum flores continere organa organis genitalibus Animalium analogia. Tertio demonstravi ex ea notitia quam dederam partium effici clariorem, faciliorem, simpliciore, distinctiorem, & ipsi naturae plantarum convenientiorem Methodum, quam est Riviniana, Tournefortiana, Rayana, &c. Patebit veritas prioris & posterioris partis lectionis meae si quis ea quae mox a me dicentur comparet cum Authorum istorum methodis & plantis ipsis. Non quod velim ea omnia repetere quae tum dixi, sed solummodo addam descriptionem Classis plantarum Cynarocephalarum, Corymbiferarum & Cichoracearum, quod tum temporis brevitate exclusus facere non poteram, sicque alio quam tum utar exemplo ad eadem probanda.

§. III. Quod autem ad secundam Lectionis meae partem attinet, in qua post eximios naturae Mystas, *Malpighium*, *Grevium*, *Vallantium*, assereram flores continere organa plantarum genitalia, aut certe iis quae reperiuntur in Animalibus analogia, illud credo clare elucere ex sequentibus. Primo non credo quemquam negaturum quin intercedat analogia inter semen plantarum & ovum perfectum animalium, quae analogia tanta est ut *Malpighius*, quo nemo facile naturam rerum altius penetravit, laepe hujus interiori structurae ex illius

illius patefacta, illiusque vicissim ex cognita hujus natura lucem affuderit clarissimam, utrumque enim semper continet speciem similem illi individuo, a quo productum fuerat. Est igitur semen & ovum una eademque res respectu corporis sui a quo gignitur. Ergo etiam illae partes quae ista continent, nutriunt, fovent, sunt in utroque analogae. Has vero partes vulgus aequae ac Philosophi, vocant partes foemininas. Ergo quum ea pars floris quam Tournefortius a similitudine vocavit pistillum, modo dictas functiones peragat, merito hoc dicemus esse partem plantarum faemineam, sive ipsarum organum *foemininum*. His positis in abstracto sensu definiemus organa masculina esse ea organa, sine quorum interventu organa foeminina, optime alias & uti natura ipsorum postulat constituta, nunquam semen aut ovum perfectum producant. Ergo quas partes Botanici hucusque in plantis propter tenuitatem vocarunt stamina, vocabimus organa plantarum *masculina*, cum experientia doceat, optime constitutis foemineis partibus in Plantis, si illa absint prorsus has steriles evadere. Quod patet in Ricino, Cucurbita, frumento Turcico & aliis, in quibus diversi sexus partes non in uno eodemque flore includuntur. Constat enim frequenti experientia, si stamineos flores ipsorum antequam aperiuntur refecere, organa foeminina sterilescere. Neque vero scrupulum cuiquam moveat, quod hac ratione plerasque plantas facimus hermaphroditas, cum inter ipsa animalia nonnulla hujus generis dentur, praecipue inter insecta, quorum natura, generatio & vita maxime cum plantis consentit, uti id ipsum patet in Cochlea terrestri & aliis.

Hucusque demonstravimus utriusque lexus organorum in plantis existentiam, restat ut eorum actionem & functionem comparemus cum illa quae observatur in animalibus. Memini me expoluisse in lectione mea experimentum Clarissimi Vaillantii, Botanicorum hodie principis, a quo Praeceptorum meo, Viro humanissimo pulcherrima inventa quae

aperio accepisse lubens & grata mente simul cum aliis bene multis in me collatis beneficiis recordor, & gaudeo nactum esse me talem id ipsum testandi occasionem. Experimentum illud quod saepe pro humanitate sua coram me fecit hoc est, ut tempore verno, hora matutina, Venerique in Plantarum regno sacra, consideremus quid accadat in Parietaria, quae organa sua sexus habet ab invicem discreta; Ibi enim jucundo spectaculo observabimus organa masculina ad procreationem sobolis adulta, & intra lobulos suos clausos tum adhuc contenta, subito & magna vi, quasi concitata essent Veneris oestro, sese aperire, flamina erigere, & magnam pulveris in apicibus staminum haerentis copiam in omnes partes dispergere, qui pulvis in ornamentis villosis Tubae organorum foeminorum irretitus & implicitus eodem inservit modo ad foecundanda feminum ovula, sive vesiculas in ovario contentas feminales, quo modo semen masculinum intervrit ad foecundandum ovum muliebres. Quin imo haec actio spontanea organorum masculinorum in plantis potest quandoque ad libitum demonstrari, si nempe apertis illis lobulis aciculae mucrone parum solummodo stimulentur, observatum est enim, tum illas ex figura recurva velociter in rectissimam erigi, atque momento illo erectionis pulverem in apicibus haerentem undiquaque dispergi. Sed vero etiam si ponamus cum dissentientibus, licet id nequaquam concedamus, Chimaericam esse istam in Plantis sexus distinctionem, tamen quoniam necessaria est ad accuratiorem & apertiore methodum plantarum cognoscendarum constituendam, retinenda ista nomina prorsus esse censeo, quod magis etiam patebit ex sequentibus.

§. IV. Cl. Vaillantius in Cynarocephalarum, Corymbiferarum & Cichoracearum classe omnia illa genera plantarum comprehendit quae Tournefortius in Classe XII. XIII. XIV. Nempe in Cynarocephalis illa genera, quae hic retulit ad Carduum,

daum, Cynaram, Iaceam, Cyanum, Cirsium, Centaurium majus, Bardanam, Cnicum, Carthamum, Echinopum, Carlinam, Gundesiam. In Corymbiferis vero excepta Carlina, omnia illa genera quae in XIV. Classẽ digessit Turnefortius, & maximam partem eorum quae in XIIam ordinavit. In quibus minime numerare debuisset Xantium, Ambrosiam, Scabiosam, Globulariam, Amaranthoidem, Diplacum, quorum flores quanquam compositi sint, non tamen sunt flosculosi secundum propria ejus principia.

6 Sub Cichoracearum denique classe comprehendit illas quae Autor Instit. Rei Herb. sub XIII classe comprehendit, singulas classes, & in singulis comprehensa genera hic describere nolo, cum Dissertationis limites angustiores sint quam ut haec omnia capiant, sed dabo generalem ideam structurae horum florum compositorum, quam si lubuerit lectori cuipiam cum singulis generibus conferre, per se poterit illas optime, certe melius clariusque quam ex Turnefortiana methodo digerere. Constant igitur flores isti flosculis, semiflosculis, ovariis, placenta, calice, quorum omnium separatim structuram persequemur. Rogamus vero iterum ut quam dabimus operam eorum structurae descriptionem ea conferatur cum plantis ipsis & Turnefortiana, ut hoc modo quot ille partes aut omiserit, aut confuse descripserit pateat.

§. V. *Flosculi* sunt Tubi ad utramque partem aperti; Anterior & superior ipsorum pars finitur in modum *conopei*. Quod vel regulare est vel irregulare; Conopeum regulare illud vocatur quod ordinario in 5. *Lacinias* in stellae modum est divisum. Irregulare vero quod in plures lobos diversae magnitudinis inciditur. Ex fundo utriusque Conopei oriuntur stamina numero cum incisuris conopei pari. Horum stamina seu testiculi in modum vaginae cylindricae exteriori parte secundum totam longitudinem striati inter se conjunguntur, Tantum de anteriore flosculorum parte. Pars ipsarum vero

Pavillon.

Lanieres.

inferior seu posterior aperta est, illam Cel. Vaillantius, ut in ceteris floribus monopetalis posticam partem anum vocavit. Anus floris immediate situs est supra Caput Embryonis seu potius ovarii solidi & monospermi. E centro summitatis ovarii oritur tuba capillaris, filamenti nomine hucusque cognita, quae postquam flosculum imum pertudit & transit Vaginam flaminum cylindricam, bifurcatam, & velut duo in Cornua dividitur, *Flosculos* hosce solos Botanicis adhuc cognitos, idem vir ingeniosus vocat Hermaphroditos, brevitatis gratia hoc nomine adoptato, in describendis partibus plantarum. Sed praeter flosculos modo descriptos, tres species flosculorum inveniuntur, sine quorum exacta distinctione in Plantarum generibus describendis & discernendis omnia ubique obscura sunt. Prima species horum flosculorum est eorum, quos vocavit masculinos, eo quod in horum vaginis five flosculis 7 ipsis, sola stamina contineantur atque sustineantur ovario sterili, five eodem ovario Tuba carente. Secunda vero species, quam vocat flosculorum foemininorum, quia flaminibus prorsus carent, insident ovario fructifero, & recipiunt tubam superius descriptam. Tertiae denique speciei flosculi sunt, qui uti masculini sustinentur ab ovario sterili, suntque Tubi vacui, ad ornatum floris solummodo comparati, horum Conopeum plerumque est irregulare, & in incertum numerum lacinarum secus ac reliquorum flosculorum Conopeum incisum. Hos posteriores vocavit flosculos neutros.

§. VI. Quaecumque diximus de structura & speciebus flosculorum; eadem competunt etiam semiflosculis, differunt solummodo in eo quod ipsorum superior & anterior pars oblique, instar rostri vel oris Tibiae, est incisa, quae si longior fuerit format & exhibet ligulae speciem rugis aliquot & sulcis secundum longitudinem asperam. Lingua ista modo plana est, modo in corticis Cinnamomi modum convoluta.

§. VII. *Placenta*, quam Turnefortius Thalamum vocavit nihil aliud est, nisi productio & continuatio partis folliculosae seu vesiculosae, cui est infixae; Etque corpus si nudo oculo consideretur spongiosum, cujus superficies externa, plerumque excavata vel inaequalis est tot parvis cavitatibus quot ovaria continentur in flore; unumquodque ovarium mediantibus istis cavitatibus ariculatur per athrodian cum placenta, quae in fundum unius cujusque cavitatis emittit papillam fistulosam vaginae modo, quae fit loco funiculi umbilicalis, quocum embryo cum placenta revincitur, hic enim placentae hactenus descriptae usus est. Quae porro placentae superius nullas inter ovaria descripta alias interjectas partes habent, illas rasas vel nudas vocavit Vir Clarissimus, dantur enim placentae species in quibus ovaria, & ovarii corpora similia sterilia, *pilis* ut in carduo & omnibus Cynarcephalis, *Glumis* aut Lamellis membranaceis ut in Elychrylo, *Millefolio Hypochoeri*, & *Vaginis* ut in *Echinopo*, aut *Alveolis* uti in *Onopordo* inter se distinguuntur.

§. VIII. *Ovaria* male consideravit Turnefortius simpliciter, tanquam grana seminum, differunt enim ab istis uti totum a parte; Praeterea semina destituuntur Tubis uterinis, contra vero ovaria semper iis sunt instructa in omni plantarum genere, exceptis folis aviferis & rubiaceis, ubi plerumque Tubae emarcescunt statim ac munere suo functae fuerint. Ovarii pars superior, uti de placenta diximus, quandoque est nuda uti in *Carthamo*, *Bellide*, *Cichoreis* &c. quandoque vero praeter pistillum summitas ejus alias adhuc habet partes, quae si crescant subsistant & durent tamdiu quamdiu ipsum ovarium, coronari tum dicentur vel *pilis* uti in *Carduo*, *Astere*, *Taraxaco* &c. vel *corona radiata*, id est parvis lamellis membranaceis acutis e corpore ovarii exeuntibus & ipsius summitatem cingentibus in modum *Coronae radiatae* uti in *Aradili*, *anemonospermo*, & *Catanance*, vel *Plumis* uti in *Cynara*, *Scorzonera* Asterantho.

In parte ima ovarii sive in ipsa basi ejus est cavitas, quam Vir ingeniosus, vocavit umbilicum, quia Funiculus umbilicalis penetrat per istam cavitatem ut dein radiculæ germinis, insertus, ubi crescendo paulatim latior evaserit, membranam ipsam seminis aut grani efficiat.

§. X. Calices hujus Classis florum sunt vel simplices uti in *Echinopo*, *Tagete*, *Tragopogo* &c. Quidam vero sunt compositi ex squammis aut squammulis uti in *Cynara*, *Elycbryso*, *Scorzonera*. Vocatur calix simplex cujus incisuræ in modum radiatorum Coronæ dispositæ sunt ita ut circulo perfecte circumscribi possint. In horum numero quoque ponendi illi qui excavati sunt in speciem singularium foraminum, sive alveolorum, quamquam margines foraminum elevatae sint ita ut totidem distincta foramina cuipiam videri possint. Calices squammosi sive compositi sunt illi quorum incisuræ formant plures circulos concentricos aut squammarum una supra alteram posita est. Cum clara Calicis notio multas conferat ad plantas accurate distinguendas, Author methodi hujus distinguit squamman inter partem prominentem & illam quæ aliis squammis tecta est. Posteriolem *unguem* seu basin squammae vocavit; Priorem vero le *Pureau* quod vocabulum significat partem illam tegulae in tectis, quæ apparet & aliis non cooperta est. Ex hac doctrina plantæ multo exactius definiri possunt, quam secundum Turnefortium, cujus definitiones Genericae plurimæ applicari possunt plurimis aliis plantarum generibus ab illis tamen diversissimis, quibus tribuuntur ab Auctore, unde Methodus ipsius patet maximum usum non esse; exempli gratia fumamus chamaemelum, cujus definitionem hic Turnefortiana multo exactiorem apponemus, quæ nulli alii plantarum generi quam chamomillæ competere potest.

§. X. *Chamaemelum* flores gignit plerumque radiatos, flosculi ipsius sunt hermaphroditi, semisflosculi vero florem

coro-

coronantes sunt aut foeminei generis aut ejus, quod neutrius
 appellavi. Ovariorum capita seu summitates nudae sunt, &
 sustinentur, & revinciuntur in placenta glumis onusta, quae
 glumae inter ovaria interjectae eadem sejungunt. Omnes
 istae partes continentur in calice squamoso, ad instar cali-
 cis glandis querneae formato; quibus notis adde caules & ho-
 rum ramos ornari foliis laciniatis aut alatis, singulosque sin-
 gulos flores sustinere in summo. Sed silentio praeterire non
 possum quaedam quae mihi animadvertenda videntur in de-
 scriptione ejusdem plantae, quam quidam dederunt. Quod
 enim dicunt primo loco *pistillum ad extremum flosculi non
 pertingere*, id non solum per se est ambigue dictum, nam
 per extremitatem flosculi intelligunt aut partem illam quae
 cum ovario conjungitur aut summum in Lacinias scissum Co-
 nopeum; sed falsum etiam utro modo intelligant. Nam pi-
 stillum cum ovario continuum est, ideoque non solum ad
 Extremitatem flosculi pertingit, sed pars est ejusdem ovarii,
 quo sustinetur flosculus. Sin altero modo intelligas, plane
 falsum est, siquidem aperto Flosculo pistillum conopeum
 10 etiam superat & eminentius exfertur. Quod vero deinde
 addunt *coronam constituere semiflosculos stamine bifurcato gau-
 dentes*, parum sibi constant, quam enim partem in flosculis
 ante vocaverant pistillum, quod a stamine tantum differt,
 quantum quod quam maxime, eandem postea stamen voca-
 runt; certus sum, si Botanicis illis, peritissimis alias, pars illa ex
 flosculis & semiflosculis, in seipsis, unde fuerint desumptae af-
 fererentur nequaquam illos discrimen ostensuros ejus partis,
 quam pistillum & illius quam falso nomine stamen appellarunt,
 est enim eadem plane, nisi quod altera flosculo insidet altera se-
 miflosculo. Res itaque eadem diverso nomine appellanda
 non erat. Sicuti pistillo in viola & pistillo in Lilio diver-
 sum nomen non est imponendum; ideo enim quod quis mo-
 do sit in Hypocausto modo in atrio diversa non est persona,
 neque diversum nomen propterea accipit. Rectius etiam in
 defi-

definitione nostra dicimus, coronari semiflosculis foemineis, sed praeterca illam partem quam minus apposite vocant flamen bifurcatum saepissime in flosculis istis prorsus abesse admonere intermittunt, ideoque addidi in definitione mea flosculis neutris quoque subinde coronari istum florem. Ex iis autem quae haecenus de ovario disputavi liquet quo jure dicant *Embryones abire in semina*, cum potius dicendum fuisset in ovaria, quae semen continent.

§. XII. Ad *virium Plantarum* specificam notitiam non alia via pervenire possumus, quam observatione experimentorum ad hoc tempus usque ab antiquissimis temporibus factorum. Ad generales vero & communes vires cognoscendas aliquot viae sunt, quae si conferantur plurima egregia de simplicium proprietatibus noscere possumus. 1. Chemica nempe arte simplicium corporum separando principia. 2. Colorem, saporem, odorem, gravitatem, particularum illa componentium figuras, magnitudines, situm ad se mutuo, quoad ejus fieri potest sensibus explorando. 3. Cum sanguine animalium calido recenti permiscendo. Aut 4to. In horum Venas vel arterias solutiones ipsorum simplicium injiciendo. 5. Corporibus animalium viventium valentium aut aegrorum interne vel externe applicando, & effectus quos in his produxerint accurate notando, & quae vestigia reliquerunt in solidis partibus anatomica sectione inquirendo. Horum omnium vires Plantarum indagandi modorum dabimus documenta & exempla requirentibus.

§. XIII. Non minor intercedit analogia quoad usum inter flores plantarum & organa genitalia animalium, quam inter folia plantarum & pulmones animalium, vascula *Malpighii* Therebinthifera & vesicam urinariam, radices & intestina, &c.

§. XIV.

§. XIV. Quod Clarissimus *Heisterus* in compendio suo anatomico negat, *glandulas dari subcutaneas*, quas *Verheyenus* ex *Stenone* descriplerat, quod nunquam ipse eas potuit indagare; Ejus rei rationem hanc esse puto, quod *Vir* hic in Anatomicis Consummatissimus istas glandulas sub Cute solummodo adultorum indagaverit, in quibus illae rariore quidem, neque numero ut videtur lane pari, non tamen prorsus nullae, ut ille asserit, reperiuntur. Quod si vero easdem sub cute infantum indagasset, persuadere mihi vix possum quin illas *Vir* Exercitativissimus & Dexterrimus reperisset. Tantum enim harum numerum in illis quae dixi subjectis ipse reperi, ut nihil cederent numero suo poris cutis. Praecipue vero in cadavere puellae VI. circiter annorum (cujus Glandulae, non hae modo sed & aliarum partium omnes, materia viscida aliqua distentae & infarctae erant) adeo perspicue vidi ut aciculae capitelli dimidiam fere latitudinem aequarent. Eateor quidem me istorum corpusculorum, quas hic *glandulas* cum aliis Anatomicis vocavi, ductus excretorios nunquam vidisse, hinc pro certo Glandulas esse affirmare nolo, sed tamen hoc dicere possum, esse ea consistentiae ad glandularum potius quam pinguedinis naturam accedentis, sunt enim corpuscula globosa, discreta, solida, prorsus alba, semine papaveris albi excorticato sexies minora, mollia & friabilia, quales sunt omnes fere glandulae, cum pinguedine nihil commune habentia, id quod apparuit cum aliquot harum in charta tenuissima & admodum transparente contenerem, Charta enim nullam pinguem maculam vel minimam contraxit. Mirari tamen satis non possum esse qui *Heisterum* & *Morgagnum* testes pro se tanquam qui prorsus omnes cutis glandulas negarent, adducere audent: Cum ambo stantiant utique dari glandulas cutaneas, inter papillas cutis sitas, praecipue hic posterior, qui innumerabiles glandulas in cute quas *sebaceas* vocat adstruit, cum annexa egregia de earundem usu assertione. Neque ipsemet *Ruysebius*, cum negat ista

corpufcula effe glandulas, ideo recte negare cenfetur corpufcula talia rotunda fub cute exiftere.

§. XV. Statim cuti fubjacet membrana adipofa, quae eft admodum late expanfa, ita ut intimos mufculorum recessus ingrediatur, & in plerisque non tamen omnibus corporis partibus reperiatur. Hanc Anatomicorum in praeparandis vifceribus vere princeps *Ruyfchius* etiam iis in locis reperit, ubi fere nunquam pinguedo invenitur; prouti mihi illam, pro fua in extraneos fingulari humanitate, flatu diftentam demonftravit in *Pene & Scroto*. Ille idem etiam primus fuit qui refolvit problema illud, undenam efflet illa pinguedo, quae in duplicatura *mesenterii*, *inteftinorum* & circa *renes*, reperitur? Tunicam Cellulofam iisdem in partibus ad oculum subtili fua inflatione demonftrando. Ex ftructura enim hujus membranae credebant Anatomici nusquam pinguedinem adeffe poffe, nifi iis in partibus in quibus etiam adefflet haec membrana; non vero e contrario, ubi haec exifteret priorem illam fimul femper adeffe. Structura enim ipfius talis eft, ut aptiffima fit ad fecretionem pinguedinis & ipfius collectionem efficiendam. Conftat enim, primum id propalante *Malpighio*, infinitis facculis membranaceis in fe mutuo hiantibus, quorum facculorum membranae perreptantur infinitis arteriolis, quae ofculis fuis patentibus oleum a fanguine fecretum evomunt in facculos, uti non folum patet experimento *Morgagni*, qui in vafis difciffis invenit aliquot pinguedinis guttulas fupernatantes, fed etiam *Ruyfchii* experimentum in Thef. ipfius Anat. I. exhibitum in fanguine fuillo conquaffato & in polypofam & adipofam fubftantiam concreto, demonftrat eandem pinguedinis in fanguine praefiftentiam. Sed praeter iftam pinguedinis in facculos collectionem fit, ut mihi videtur, alia operiofior ipfius fecretio in glandulofis illis acinis, quos in dictis membranulis facculorum copiofe exiftere, atque copiofiffimis vafculis fanguiferis

ris perreptari ait summus Vir *Morgagnius*. Ex hac igitur tunicae data structura dicunt impossibile esse, ut pinguedo lecernatur ubi organa huic secretioni idonea prorsus absint. Huic vero rariocinio lucem afferre videtur sequens experimentum. Quippe tunicam cellulolam & pinguedinem inveni in loco in quo nullus adhuc quantum memini Anatomicorum demonstravit inesse.

Observationem totam hic exhibebo, quamvis quaedam contineat proprie ad hunc locum non pertinentia. Facta illa sectio a me est in oculis duobus Vitulinis, quorum alterum in specimine meo Anatomico in Spiritu Vini conservatum demonstravi, in quos forte fortuna incidi, dum illos ad alia indaganda ex macello mihi offerri curaveram: Ambo erant similiter comparati, itaque quae de uno dixerem de altero eadem omnia intelligenda sint. Eos cum digitis premerem, sensi eminentias aliquot duriusculas, ita ut statim, cum tum quidem anni quoque tempus hanc mihi opinionem afferret; putarem humores istorum oculorum fuisse glacie constrictos, quod tamen paulo post reperi aliter esse. *Musculi* istorum oculorum universi erant exsanguis & hydropici, ita ut, dum a me contrectabantur, facile in substantiam abirent gelatinosam. Ablatis his, atque tunica Sclerotica caute incisa & remota, inveni eam partem ejus quae cum *Albuginea* est continua, & recipit insertionem tendinum musculorum oculi, atque orbitae ossa proxime contingebat, prorsus cartilagineam, nodis quibusdam tamen cartilagineis majoribus interstinctam, qui nodi satis valide cum subjectis partibus cohaerebant, figuram ipsorum exhibet figurarum ad calcem Dissertationis hujus appositarum prima. Tunica igitur *Sclerotica* circum circa prorsus ablata, apparuit mihi magna *adipis* ceraceae quantitas, quae a margine *Choroideae* sive ab illo circulo hujus qui cum carnea mediantibus vasculis innumeris conerescit, oriebatur ex plurimis ejusmodi vasculis tenuissimis in illam definentibus, totamque Sphaerae oculi figuram circumdabat hoc Cor-

pus Adiposo-Ceraceum, eratque crassitiei ad minimum lineae unius, compositumque ex innumeris corpusculis rotundis aut irregularibus, membranulis suis circumdatiis, figura & colore suo mannae granulos, at non magnitudine referentibus, erant enim multo minora. In medio autem uniuersusque horum corpusculorum erat foveola, in quam inferebantur fibrae, aut potius vasa ex sclerotica tunica exentia. Corpus hoc cum *Choroidea* nullis vasculis aliis aut fibris cohaerebat, praeterquam illis quas supra dixi, ita ut facile super eam moveretur. A loco illo autem a quo oriebatur in tantum non erat extensa, quantum *choroidea* extensa est. Nam quae pars *Nervo Optico* adiacebat, ad dimidii digiti latitudinem adipe ista prorsus nuda erat, ita ut ibi *Choroidea* albi coloris apparet exterius. In caeteris oculi partibus nihil erat a naturali diversum statu, nisi quod *Russiana* erat majori & saturatori quam alias apparet nigredine infecta. Retina denique vasis sanguiferis distentis & inflammatis plena.

Haec cum ita nobis visa sint, quaeritur jam haec adiposa & cellulosa Tunica unde orta fuerit? siquidem pro certo constat nullam ejusmodi tunicam inter *Scleroticam* & *Choroideam* communiter adesse. An igitur in iis locis ubi natura non est, ex morbo aliquo aut ignota causa alia generari demum poterit? De eo doctiores judicent. An vero praeterea haec adeps *Vituli* offecerit dicere non possum, cum nesciam utrum coecus fuerit nec ne. Denique si generata fuit, utrum cartilagosum corpus in *sclerotica* tunica praebuerit causam adipi & hydropi musculorum, an vero ex his illa ortum coeperit? Quaeritur etiam quomodo in *Atheromatibus* pili aliquando nati fuerint a *Cel. Russchio* mihi in *Musaeo* suo demonstrati? Cur pinguedinem eadem tunica cellulosa non in omnibus partibus corporis ubi adest contineat, licet idonea ad eam recipiendam fuerit? spero me verisimiles harum rerum causas afferre posse, sed ex aliis malle cognoscere prius quid ipsis videatur.

5 §. XVI. Haec quoad membranam adiposam, quod vero ad usum pinguedinis ipsius attinet, adeps enim in hominibus non datur, est ille multivarius & pernecessarius, Medulla enim in ossibus duplex existit, altera in cellulis apophysium, altera in cavitatibus ossium duriorum; illa mollior est & tenerior, haec vero ad adiposi consentiam propius accedit, & durior crassiorque est. Utriusque vero insignis utilitas est ad ossium robur augendum, aut resistentiam, ut minus facile frangantur; quumque parte subtiliori sanguinis adeo dives sit, vere balsamus est, ex praestantissimis corporis nostri auxiliis, ita ut *Pulsinus* Celeb. Chirurgus existimaverit, ad hunc balsamum vitalem continendum & asservandum potius a natura data esse ossa nobis, quam vero ossium causa medullam, hujus medullae vero cum pinguedine convenientia patet non solum autopsya sed maxime ex obseruat. *Ruyshii* quam exhibet Thesaur. Anat. IX. p. 2. Dicit enim sese hanc semper reperisse in osse tibiae diutissime humatorum corporum in intercapedine illa osseospongiosae substantiae induratae, niveam granulosa. Similiterque Idem pinguedinem semper se reperisse ait in corporibus obesius in terra sicca tumulatis post 25. circiter annos in substantiam duram & albam instar medullae ossium concretam. Secundus vero pinguedinis usus est, ut defendat corpus contra frigus, quod & in Arboribus illis patet, quae semper virent, illae enim omnes oleo abundant. Tertio inservit ad inviscanda salia, eaque obvolvendo prohibet, ne spiculis suis facile nocere possint, id quod & in Praxi imitari solemus: Olea enim ea intentione exhibemus contra ipsa Venena corrosiva. Denique cum muscoli semper moveantur, & fibrae illorum celeriter siccarentur, non mirum est, si membrana haec intimos horum recessus investiat. Patet quoque ex his membranam istam usum non minus habere egregium, etiamsi pinguedine non fuerit distenta & onusta. Eundem usum credo etiam in cute habere, ubi glandularum secretarum praesentiam & usum egregium probavit Vir in Ana-

tomia fuimus *Morgagnius*. Isque usus perspicue patet exemplo, quod ex *Luciani* Dialogo Anacharsi vocato profert in 16 membrana aut corio exsiccato, quae olei illitu flexibilior, firmitior & elastica magis redditur. Addunt Anatomici alios etiam usus, ut nempe partes defendat ab attritu, ut compleat loca vacua pulchritudinis causa, ut in collo & genis, ut spatia repleat inter uterum, vaginam & ossa Ischii, ut in foetum & foetus expulsione eae partes extendi & dilatari possint, ut saepe nutrimenti loco sit, uti probabile esse docet Gravis Author *Heisterus*. Quorum omnium gratia, propriam suam circulationem habere pinguedinem credimus, non tamen propterea vasa *Malpighii* adiposa admittimus.

§. XVII. Clariss. Virorum, quibuscumque mihi hoc scientiae Anatomicae certamen accidisse merito mihi gratulor, sententiam cognoscere valde cupio de Fig. 2. Tab. XLV. *Bidloii*. An scilicet naturae sit consentanea? tum, si quo vitio laborare iudicant, quale illud sit? Item quid sibi velint apud eundem *Bidloum* illi ramusculi ex arteria spermatica dextra A egredientes, itemque Vasculum illud quod ad latus Venae spermaticae ita, quasi scilicet cum hac aliquot locis inoscularetur, depingitur? Siquidem ipsemet *Cooperus* qui *Bidloii* tabulas praeclaro Commentario illustravit, has figuras explicare praeterniserit, neque rationem solam attulit, quare non explicaverit.

§. XVIII. Beate defunctus Parens meus, cujus mihi nunquam desiderium ex animo effluet, dum spiritus hos reget artus, observavit *Exomphalosin* in foetu septimestri, qui osse sacro carebat, uti incisione cognovit posteaquam feliciter eum extraxerat. Similis fere observatio exstat Cel. Dni. *Mery* in Actis Regiae Academiae Scientiarum Parisiensibus: Ex cujus observatione infans 14. horis post partum vixit, hunc casum ille potius per vitium malae conformationis in embryone

bryone accidisse putat, quam per accidens, quia foetus nondum respiraverit. At idem per accidens vere fieri posse demonstrat Parentis mei observatio, nam mater hujus foetus abortum fecerat, quia canem viderat sub molari lapide, quem in platea volebant fabri, obtritum, ita ut eodem fere modo intestina foetui extracto in sacci modum ex umbilico propenderent, atque viderat accidisse mater in cane. Negamus vero magnopere, Musculos abdominis ad concoctionem ciborum & ad propulsionem chyli in foetu nihil efficere, contra ejusdem Viri Clarissimi sententiam.

§. XIX. In *vulneribus* & *iclibus capitis* probe cavendum, ne quandoque pro *fissuris cranii* accipiamus ejusdem *futuras praeternaturales*; Qualem observavi in cranio, in tabula nostra depicto; ubi futura sagittalis cum coronalibus efficit os rotundum. Arbitror magni interesse, uti quis certa signa demonstrare posset, quibus Chirurghi hujusmodi *futuras praeternaturales* a *fissuris* distinguere queant, quod problema in medio relinquam.

§. XX. Quam Cel. *Lancisus* in *Tabulis Eustachianis* Fig. XVII. scapulam alicujus animalis esse putat, ego scapulam humanam esse puto dextram, cujus processus *coracoides* & caput cum *caritale clenoidea*, cui caput humeri inarticulatur, & costa inferior, ex adverso intuentem adspectant. Ibidem Fig. XIX. exhibetur sternum duplici cartilagine ensiformi, quarum una supra aliam sita est, instructum, cujus mentionem miror esse ab eodem Cel. Viro praetermissam.

§. XXI. Clarissimus Vir *Winslowius* Anatomicus Parisiensis, cujus liberalissimi & humanissimi hospitii nunquam a me memoria deponetur, publice demonstravit, *Hepar* in inspiratione situ naturali prorsus tegi a costis nothis, ita ut in *vulneribus abdominis* sub costis istis abdomen penetrantibus
hoc

hoc laedi facile non possit. Idem animadvertit ab omnibus Anatomicis, descripta ab Vido Vidio ossa quadrata palati, esse perperam praetervisa, cujus generis errores in tractatu suo Anatomico, cujus partem vidimus & integrum avide expectamus, alios patefacturus est, tunc multorum musculorum functiones clarius demonstrabit, quam hactenus est factum.

§. XXII. Mirum profecto est quod mihi demonstravit idem vir celebris, *ramum nervi quinti paris* intrare foramen lacerum, & deinde per alind prope os unguis iterum regredi in cranium, ac tandem rursus penetrato osse ethmoide in naribus expandi. At non inde ratio reddi potest, cur intuentibus repente solem, aut obvertentibus oculos vividae luci, sternutatio quandoque efficiatur?

§. XXIII. Vir quidam, annos natus quadraginta amplius, cum urina saepissime excernebat membranulas pellucidas, quae palmam manus latitudine aequarent, innumeris vesiculis humore flavo pellucido plenis contextas, quandoque vero vesiculas nucis avellanae magnitudine, sed vacuas foramineque pertusas. Hydatides utrum fuissent, an vitium cellulosae tunicae in medio relinquimus.

§. XXIV. Quod *Drackius* in *Anthropol.* p. 16. dicit, cuticulam obstruere effluvium humorum, quoniam si faucietur magna lymphae quantitas ex cute egreditur, non majoris esse mihi haec ratio videtur quam *Verheyen* illa, quum epidermidem putat esse obturaculum cutis, atque ideo probe reprehenditur a *Cel. Morgagnio*.

H. 100



The following is a list of the names of the persons who have been
 admitted to the office of the Secretary of the Board of
 Education, since the last meeting of the Board, on the
 1st day of January, 1880.

Fig. I.

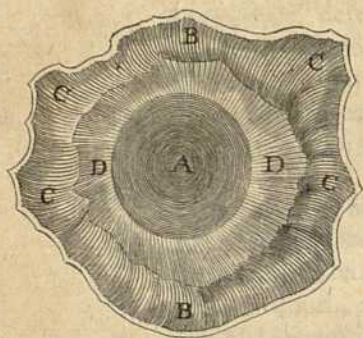

Fig. II.

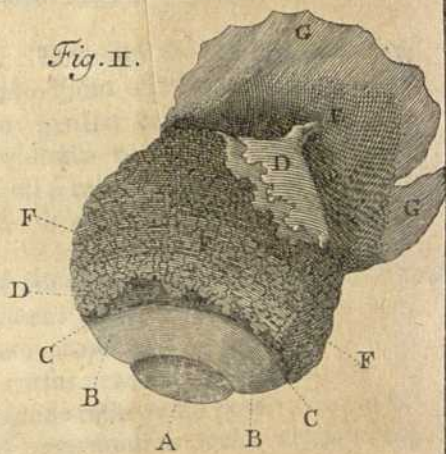
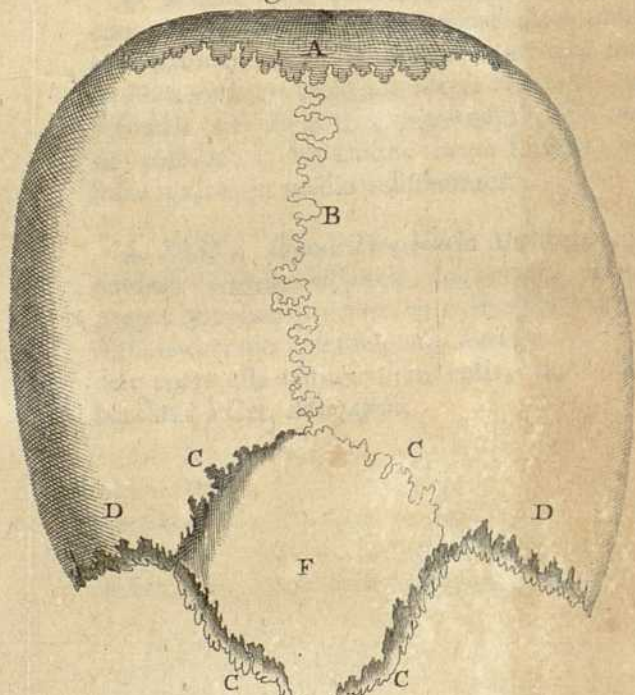

Fig. III.



Stachelin Disp. pro loco. T. VI.

EXPLICATIO FIGVRARVM.

Fig. 1. Exhibet Corneam Vitulinam cum annexa parte Scleroticae, cartilaginosa circum circa a Sclerotica a loco
Fig. 2. G. G. notato ablata.

- A. Cornea quae a pictore rotundior facta est quam debuerat.
- D. D. Tunicae Scleroticae pars mollis corneae adjacens.
- B. B. Scleroticae pars cartilaginea, ab inferiori ejusdem parte in Fig. 2. litt. G. G. non cartilaginea separata.
- C. C. C. Nodi insignes Cartilaginei ceteris majores, licet minus feliciter expressi, quam optaram, artificis manu.

19 Fig. 2. Exhibet oculum vitulinum, sicut a me in Vini spiritu conservatur, cum portione Scleroticae posteriori, anteriori prorsus ablata, in qua notanda:

- A. Humor crySTALLINUS aliquantum extra iridem prominens.
- B. Iris.
- C. C. Margo Iridis, in quo cum cornea infinitis vasculis cohaeret, a quo Materia adiposo-ceracea mox describenda oriebatur & cohaerebat, non tamen continua origine, ut hic notatur litera D, ubi choroidea ab ista materia non plane obtecta apparet.
- D. Locus choroideae in hoc subjecto extrorsum prorsus albae, qui pinguedine tectus non erat.
- E. Nervus opticus.
- F. F. F. Corpuscula adiposa totum bulbum Oculi circumdantia, in quorum medio videri possunt finuli, in quos inferebantur vascula ex sclerotica, punctulis in hac figura notati. Item versus D notatur aliqua portio tenuis membranae adiposae pinguedine vacua.

G. G. Portio posterior scleroticae, cum nervo optico adhuc-
dum cohaerens, & ad posteriora reflexa.

Fig. 3. Refert Cranium a me inventum, in quo notanda:

- A. Sutura Lambdoidea.
- B. Sutura Sagittalis.
- C. C. Suturae Sagittalis divisio efficiens
- E. os rotundum.
- DD. Suturae Coronales.



TENTAMEN MEDICVM

Q V O D

Die Sept. Anno MDCCXXIV.

R E S P O N D E N T E

IOANNE ANTONIO D'IVERNOIS

NEOCOMENSI,

PRO VACANTE CATHEDRA ANATO-

MICO-BOTANICA

ERVDITIS COMPETITORIBVS

EXAMINANDVM PROPNIT

BENEDICTVS STEHELINVS,

A. & M. D.

INSTITUTIO MEDICINA

DE VIETNAMENSIS MEDICINAE

PROFESSORIS IOHANNIS ANTONII D. IVERNIS

PROFESSORIS PRO VACANTE CATHEDRA ANATOMIAE

ET M. CO. BOTANICAE

ET ALIIS COMPETENTIBUS

AMMENDANDUM PROPONIT

BENEDICTVS STEHLLINVS



2 THESIS I

Praecipuum Anatomici officium est, indicare atque enumerare varietates, quibus inter se cadavera differre deprehenduntur; ne auditores, quae ipsis in particulari aliquo subiecto demonstrantur, semper & in omni alio se ita habere putent. De istius officii neglectu conqueritur *Baconus a Verulamio*. “Partes, inquit, “singulas recte
” *perscrutantur homines, earumque consistentias, figuras, situs,* Lib. IV. de aug. scient.
” *sed illarum partium diversam in diversis hominibus figuram*
” *& conditionem minus observant.* Cujus rei causa ut idem recte conjicit haec est, quod ad primam inquisitionem inspectio
” unius aut alterius anatomiae sufficere possit, ad posteriorem
” vero necesse sit, ut plurimarum dissectionum attenta & perspicax observatio adhibeatur. Prior etiam res sit, in qua homines docti in praelectionibus suis & in coetu adstantium se
” jactare possint; at secunda ea sit, quae tacita & diutina experientia tantum acquiri possit. Ante Baconem vero summus Anatomicus *Eustachius* eadem in opusculis suis ubique monuit, & egregie in hac anatomiae parte verfatus est. Non enim solummodo mira est varietas cadaverum ratione aetatis, sexus, temperiei, vitae conditionis, & regionis, in quam necessarium prorsus est Anatomicum inquirere, sed etiam ratione conformationis atque structurae partium. Omnium vero partium nostri corporis, *Ossium, Musculorum, Tendinum, Membranarum, Viscerum, Glandularum, Vasorumque*

*Eustach. de
re 1. p. 31.*

miras varietates occurrere demonstrabo, si a me id requiratur, tam ex propriis meis observatis anatomicis quam aliorum. Vix tamen partes sunt in nostro corpore, ubi majores naturae lusus occurrunt, quam circa Renem & Vasorum ipsius distributionem. Et quod mirum, si accuratissimo atque diligentissimo *Eustachio* credis, circa brutorum renes tanta varietas non occurrit. Eorum miras varietates delineatas videre poteris in ipsius Tabulis. Quibus conferre potes *Baubinum* nostrum, *Bucretium*, *Riolanum*, *Bartholinum*, *Bidloum*, *Ruyfchium*, *Cyprianum*, aliosque innumeros Observatt. Scriptores. Ipse plurimas observavi quas hic recensere longum nimis foret. Inter eas numero Renem admodum monstruosum unicum quem *Cl. Vir Dominus Saltzmannus* hospes meus quondam liberalissimus, Anatomicus & Practicus longe famigeratissimus in *Theatro Anatomico Argentoratensi* demonstravit & nisi fallor in *Actis Nat. Curios.* exhibuit.

Istae tamen varietates neutiquam favent illis qui corporis nostri originem ex fortuito atomorum concursu, aut ex solius motus sanguinis vel aliarum partium diversitate deducunt. Nam quantumcunque saepe monstruosae mihi videntur istae partes, non erant tamen absque sapientia constructae, prouti certo mihi constitit tam ex distributione atque ingressu arteriarum in renes illos, quam ex venarum atque ureterum egressu, cum commodissimo exirent loco, alias vim aliquam a circumjacentibus partibus passurae. Immo vidi ubi ex ipsa *arteria hypogastrica* contra gravitatem sanguinis naturalem ramus directe ascenderet & in infimam convexam partem renis insinuaretur. Cujusmodi etiam exemplum exhibet *Eustachius* T. III. Absit ergo ut ejusmodi varietates cum eodem autore phrasi parum pia *Opificis errore* contingere asseram. Sed illas potius DEI providentiam probare auctumo, qua fit ut si aliqua partium nostri corporis vim & immutationem passa sit, eadem corrigatur, & usibus suis iterum

*de Ren.
p. 16.*

iterum adaptetur. Neque puto, DEVM semel delineatum in creationis primordio corporis humani flamen omnino relinquere, sed quandoque ubi opus est iterum dirigere, & manum ut ita dicam operi suo denuo admovere. Hinc longe rectius loqui mihi videtur idem *Eustachius* ubi de vario Renum situ altiori nempe vel depressiori dextri respectu finistri vel vice versa loquens ait: "*Illud praetermitti non potest si quandoque accidat, ut praeter naturae legem situs in homine adsit, naturam ipsam, quippe quae solertissima, sit alios modos invenire, quibus dexter ren sine impedimento superiore loco commode disponatur.*"

*d. Ren.
p. 56.*

THES. II.

Quod hic de partium internarum varietate diximus, illud etiam *exterioribus* competere nemo est qui ambigat. Sed cum harum varietas saepe ab internarum situ & varietate oriatur, inter desiderata adhuc Anatomiae omnino necessaria hoc pono, ut (Medicis in morborum curatione ex constitutione partium externarum de internis judicare coactis) per anatomicas observationes determinetur, quaenam figura & constitutio partium externarum sibi perpetuo respondentem designet internarum partium varietatem. *Hippocrates* certe in morbis plurimis attendendum esse ait *ad capita magna aut parva, colla tenuia aut crassa, longa aut brevina, ventres longos aut rotundos, pectoris & costarum latitudines aut angustias* &c. licet ejus rationem ex anatomicis solum hauriendam praetermiserit.

*Riol. Anr.
p. 15.*

THES. III.

In foetu foeminino, quem nuper cultro anatomico subjeci, observavi abdomen sanguine diluto repletum partemque dimidiam sinistram hepatis cum ventriculo, intestini duodeni parte aliqua, liene integro parteque maxima omenti,

per-

per fissuram diaphragmatis in superiori ejus inter centrum nervosum & costas intermedia parte musculosa, in pectus sinistrum commigrasse, nullo liquore in neutra parte pectoris haerente, parte pulmonis sinistra dextra triplo minore, hacque tribus illa unico tantum lobo constante; Thymi praeterea glandulam haud adeo magnam figura tamen triangulari praeditam, latiorique sua parte superiori aortae & venae caevae truncos contegentem, angustiori ad basin cordis sitam. Vnde haec ruptura diaphragmatis contigerit, cum nulla laesionis externae signa apparerent, in praedicto cadaverculo unius cum tertia pedis parte longo, Eruditis Competitoribus dijudicandum relinquo.

THES. IV.

Lochia quandoque per Tubas Fallopianas in Abdominis cavum erumpere posse, ut conjectatur *Ruychius Obs. Chirurg.* p. 109. clare videre potui in cadavere puerperae primiparae, cujus uteri orificium versus dextram oblique situm esse inveni, atque adeo stricte clausum, ut nulla per illud etiam subtilis seta transmitti posset. Tuba vero Fallopiana sinistra admodum dilatata erat, corpus fibroso-album sive polyposum in cavitate sua continens, & extra istius extremitatem sursum spectantem propendens. Abdomine toto liquore loturae carniū simili, &, ut foetor demonstrabat, jam corrupto repleto.

THES. V.

Licet nequaquam spernenda esse putem Anatomicorum circa administrationes anatomicas monita, haud tamen existimo semper partes secundum ea aut encheiresin peritissimi licet artificis servili nimis more administrandas esse, sed saepe ab iis variandum novaque via procedendum. Nihil enim fieri potest ad vitandos errores atque nova inquirenda aptius, nihil.

nihilque est utilius ad expiscandos partium usus, quam illas diverso sub schemate contemplari, ea enim mira est teste *Galeno* partium nostri corporis concatenatio, ut quae ad certum usum factae sint, iisdem utatur natura frequenter ad alia. Cur multi crassi adeo errores tam diu in Anatomia remanserint, licet diu noctuque cadavera secarentur, non alia est causa, quam quod eadem semper via procederent. Vix Viscus est, quod etiam existimatione vulgi notabilius sit quam Cor, istud tamen nuper demum una cum ipsius valvula, ab *Eustachio* jam dudum detecta, sed postea ab omnibus praeter *Baubinum* & *Riolanum* Anatomicis neglecta, in vero situ ab Illustr. *Winslowio*, Praeceptore atque Patrono in omne aevum mihi colendo, demonstratum est. Quantum autem administratio ad partes alio quam quo existunt modo exhibendas conferre possit, praeter alia infinita exempla, quae proferre possem, notabili exemplo videre poteris apud Exercitativissimum *Morgagnium* in Disputatione ipsius contra autorem historiae hepat. Videantur ipsius adv. III. p. 96. de administr. anatom. Musc. ani levatorum.

THES. VI.

Quae humano utero appinguntur Vasa lymphatica, non ficta esse, ut putat Exercitativiss. *Heisterus* in Comp. Anat. p. 84. clare videre potui in utero foeminae gravidae, ex haemorrhagia uteri mortuae.

THES. VII.

Cataractam nuper observavi intensam Cati; in qua humorem crystallinum obscuratum, colore lacteo prorsus praeditum reperi. Qui ulterius examinatus 1. Tunicam exhibuit satis crassam. 2. In hac contentum liquorem lacteum puris modo spissum. 3. In medio hujus corpus verticilli modo rotundum cerae albae maxime assimilandum. Ipse vero humor vitreus

in haud paucis locis eundem lacteum colorem instar nubecularum dispersum tamen acquisiverat.

THESIS. VIII.

Cum omnes nostrae partes etiam mollissimae praecipue vero Cartilagineae aetate ossescant, mira certe Conditoris sagacitate factum est, quod Cartilagineae Laryngis ad ultimum usque vitae terminum ossescere vix observatae fuerint.

ANNEXA BOTANICA.

THESIS I.

In enumerandis florum partibus autores Rei Botanicae omnes quos quidem novi illam partem, quae in centro florum stamineorum *Parietariae* & *Urticae* continetur, omiserunt. Nam illam sub notione *Styli a)* vel *Pistilli b)* nequam comprehensam esse constat ex eo, quod licet mediam florum istorum partem occupet, non tamen rudimento fructus aut seminis cohaereat, sed in longe alium usum interserviat, ut nempe obicis loco sit, qui retineat revoluta stamina usque ad plenam ipsorum maturitatem, qua adepti, atque obice isto elasticitate ipsorum ab iis superato, tanquam elastrum ab obice comprimente liberatum, subito resiliunt, atque ita oscillando pulverem in apicibus suis contentum undiquaque dispergunt. Istam partem quae staminibus interservit, ut & multas alias partes aliis florum partibus ministrantes a Botanicis etiam primae notae omittas fuisse non miror, sed hoc miror, ipsa stamina *Tournefortium* & post ipsum *Plumierium* in maxima parte plantarum omittisse.

In nova
Plant. Gen.
descrip.

THE-

a] *Raji Method. Plant. p. 202.*

b] *Tournefort. l. R. H. p. 70.*

THES. II.

Malpighius, Grewius, a) Bonanni atque b) Dillenius delinearunt nobis varias regulares figuras particularum in diversarum plantarum staminum apicibus contentarum. Ego praeter illas plures alias in variis plantis figuras ipsarum notavi. Illud vero Viri illi alias perspicacissimi non annotarunt, differre istarum particularum figuras pro vario quo inspiciuntur tempore. Si enim illas microscopio inspicias, antequam apices staminum aperti fuerint, plerumque globulares esse deprehendes; postquam vero per paucatantum temporis momenta aëri libero exposita fuerunt, in sphaeroideam oblongam mutantur in medio rimam habentem, prouti laepe jucundo spectaculo vidi in *Hyoscyamo* & aliis. Immo vidi eo ipso dum sic mutabantur, eas emittere liquidum aliquod ex innumerabili globulorum minimorum congerie constans. Quod etiam facile contingere vidi, si intra duo vitra particularum illarum spermaticas premerem, ut sic rumpi cogerentur earum membranulae continentes liquidum illud. Minimorum istarum particularum in unico flore contentarum numerus adeo immensus est, ut omnem imaginationem superet. Illud quoque non est praetermittendum, primarum particularum in omnibus plantis Malvaceis, cucurbitaceis, atque floribus flosculosis gaudentibus, figuras esse constanter globulares aut ellipticas echinatas.

THES. III.

Nemo adhuc praeter me particulas spermaticas veras in *Plantis Capillaribus* invenit, ob earum in his plantis parvitate, quia supra memoratis secundariis particulis haud majores sunt. Iltas particulas in *muscis* omnibus haerere deprehendi in spatio illo, quod intra *Corpus Conicum* seu haemi-

Rrrr 2

Iphae-

a) In *Mus. Kircher.*b) In *Ephem. Curios.*

spæricum in quibusdam intercipitur. Continetur enim ibi in vicidibus adhuc capitulis liquidum, cujus si minimam guttam vitro objeceris optico objecta admodum augente, observabis istud liquidum ex innumerabili congerie globulorum minimorum constare. Idem vidi liquidum in omnibus plantis filicinis ut *Filice*, *Trichomane*, *Ruta muraria* &c. in ipsorum corpore *annulari* contentum. In *ophioglossa* vero istud idem liquidum intra foveolas excavatas ipsius linguæ contentum & cum ovulis intermixtum est, ovulis istis tam in *muscis* quam *filicibus* atque *ophioglossa* plus quam decies millies majoribus ideoque ab his facile distinguendis.

T. J. R. H.
312. l. 2.
2. R. 2. 2.
2. T. 315.
&c. . . .

THES. IV.

Non me fugit esse a) Viros longe Doctissimos qui etiam institutis experimentis negent pulverem illum quem pro ovulis habeo semen prolificum esse. Sed sunt tamen alii aequè Docti Viri ut b) *Morisonius* & c) *Bobartus* qui etiam institutis experimentis contrarium asserunt. Cur vero Viris illis prioribus clarissimis experimentum non successerit, mihi videtur ideo accidisse, quod requisitam pro ferendis istis feminibus non elegerint matricem. Nam semina etiam aliarum plantarum, quae prolifica esse negare non possunt, non ubique & quocumque solo germinare observantur. Sed suam necessariam ad id requirunt materiam vegetabilem. Istud certe eleganter vidi in muris ubi 1. observavi materiam istam viridem, a Cl. *Woodwardo vegetabilem* dictam, atque ab eò primo demonstratam colligi, quae microscopio inspecta instar *Conserve* mihi videbatur vel ab aëre humido vel pluvia eo delatae atque collectae. Cui cum pulverem ex musco aliquo injicerem, tractu temporis vidi primordia foliolorum musci crescere

a) *Columella in annor. ad Rech. Thef. rer. medic. nov. Hispan. & Dillen. in Catal. Plantar. atque Ephemerid. Curios.*

b) *Morison. Epist. ad Hottton. data.*

c) *Jac. Bobart. Hist. Oxon. p. 3.*

scere atque geminare, tandemque eandem musci speciem cum illa ex qua desumptus erat pulvis producentem: Cum contra saepenumero observarem, istam materiam vegetabilem jam collectam perire, nullamque producere plantam, sine dubio propter absentiam alicujus ex feminibus hisce. Cum vero ut Cl. *Wootward* demonstravit, ista materia vegetabilis in pluvia haereat, & semina propter subtilitatem suam atque levitatem in aëre haerere possint, patet cur ubique in altissimis tectis, muris, rupibusque hae plantae crescere possint, adeo ut de iis verum sit essatum *Anaxagorae*: τὸν ἀέρα πάντων ἔχειν σπέρματα, καὶ ταῦτα συγκαταφερόμενα ὕδατι γέναντα φυτὰ. *Theophrast. Hist. Pl. lib. III. c. 2.* Quam facile hoc fieri possit, ex eo ulterius colligi potest, quod cum semina ista recenter ex capsulis suis exempta observarem vitro optico, atque ea vitro imponerem, intra paucum tempus illa adeo vitro adhaerint, ut vi mihi deradenda fuerint. Hisce seminibus muniti loco inservire credo ligulas illas membranaceas, ad radices istarum plantarum haerentes a *Dillenio* descriptas. Sed de his plura in historia mea Plant. Basil.

THES. V.

Divinae Providentiae atque bonitatis hoc manifestum signum est, quod quae plantae maximi usus atque efficaciae sunt in morborum apud nos occurrentium curatione, illae sint omnium maxime vulgares atque obviae. Ita ut si plantam admodum trivialem esse videamus, cujus usus nondum compertus est, non sine justa ratione concludi debeat, suum illam egregium habere usum, in quem proin inquirendum sit.

THES. VI.

Quemadmodum Rei Botanicae Scriptores multarum plantarum vires supra meritum depraedicarunt, ita quarundam

dam etiam optimarum qualitates nocivas designare praeter-
miserunt. Habent enim praestantissimae & polychrestae
plantae aliquid quod noceat, aut constanter aut certis homi-
num temperamentis, aetatibus sexuique, partibus denique qui-
busdam corporis, quod scire Medico aequè necessarium est,
ac vires ipsas quibus praeditae sunt salutes. Ex. gr. vix
planta est qua nostri homines plus utantur quam *al/synthio*, &
merito quidem in pluribus casibus, sed haec ipsa virosum quid
habet, quod caput gravet atque dolere faciat.

THES. VII.

Sicuti multarum nostri corporis partium morbi a Vete-
ribus mira sagacitate descripti a Medicis nostris nimirum saepe
negliguntur & ignorantur, ita multa sunt egregia medicamen-
ta quae Veteribus usu vulgaria nostris vero immerito
obsoleverunt.

FINIS.

THES. V.

THES. VI.

DECAS OBSERVATIONVM
ILLVSTRIVM ANATOMICARVM
QVAM

FRAESIDE

I O. S A L T Z M A N N,
ERVDITORVM DISQVISIONI
SVBIICIT

HENRICVS ALBERTVS NICOLAI
ARGENTORATI

Ad d. 25. Ap. MDCCXXV.



PROOEMIUM.

3 **M**orem gero suavissimis exhortationibus Honoratiss. Dn. Praeceptorum, dum studiorum qualiumcunque rationem Thesis praeliminaribus reddere conor. Elaboratam quidem Tibi B. L. sistere animus fuit de themate peculiari materiam; sed crevit sub calamo opusculum, ut Tentamini Inaugurali istud destinaverim. Ne igitur dedigneris haec in Theatro partim nostro Anatomico, partim in Xenodochio Regio, vel ubicunque privata tulit occasio haud longo abhinc tempore congectas Observaciones Anatomicas aequo animo perlegere, defectus supplere, errores vero condonare, officiose rogo.

4 **OBSERV. I.**

THEOD. KERKRINGII de Osteogenia foetuum omnibus numeris absolutum opus pronunciare haud vereor. Indefesso quippe labore iterata experimenta, quotiescunque foetuum variae aetatis ossa perlustravi, veritati consona deprehendi. Luxuriantes si naturae lusus exceperis.

Constanti insuper disquisitione reperi, praeter magnum illum hiatus ossium frontis & bregmatis in vertice fontanella dictum, duos alios reperiri ejusdem magnitudinis, eo in loco, ubi processus mastoidei occipiti committi debent,

quibus *Fontanellarum Inferiorum* nomen impertiri possit. Ossa carpi secundi praesertim ordinis, post haec os coxygis, in nuper natis minimam soliditatem acquisiverunt: ultimo vero omnium patella ossescit.

OBSERV. II.

Magnus dissensus est inter Anatomicos de foramine RIVINIANO in membrana tympani, unico isto refugio, quo explicari potest, quomodo fumus Tabaci ore haustus, perque tubam EVSTACHIANAM in cavitatem auris internam delatus, per meatum auditorium exire possit. Hi, autoritate praesertim RIVINIANA imbuti, phaenomenon evidens esse asserunt. Illi, quod frustra in illud iterata industria inquisiverunt, naturali naturae lege adesse negant. Alii haesitant, optantes ut Anatomici adhuc diligentius in hanc rem inquirent. Ipse accuratissimus auris humanae ruspator VALSALVA sibi non constat, num verum sit quod pluries observavit foramen, num vero adacta manu seta sibi viam fecerit. Sequens tenella observatiuncula Te instruet, quid mihi in hoc sententiarum divortio annotasse contigit. Praeterita bruma sceletopoeia foetus novem mensium occupatus, capitulum eo primum accommodavi, sedulo hinc attendi, ut semicirculus osseus cum membrana tympani ejus cavitati commissa, fartus tectusque conservetur, quem in finem operculo quo providus Creator ditatum tympanum in embryone munit, in situ retinui, quod tandem macerando capitulum in liquore, sponte secessit. Ab omnibus igitur integumentis mundatum, aëri in conclavi exsiccandum exposui. Praeterlapsis quatuor diebus, membranas meas egregie tensas & integras deprehendi; & dum intensius oculos in easdem defixos tenerem, jucundo spectaculo, inopinato accuratissime eo in loco quem RIVINVS describit, nempe ad latus sinistrum manubrii mallei, ubi capitulo suo jungitur, & tympanum antrorsum paulo protrudit, nulla adhibita peculiari investigatione, foraminulum oblongo

rotundum neuti quam lacerum, obliquo decursu inter duplicatam tunicam hians, laetus conspexi; & adhucdum integrum conservatum cujuslibet oculis subicere valeo. QVOTQVOT AVTEM IAM VIDERVNT, OMNES VNO ORE NATVRALE IL- LVD ESSE CLAMARVNT.

OBSERV. III.

Praeter quatuor ossicula auditus in vulgus nota, duo alia a TEICHMEYERO delineantur & describuntur; quae uti HEISTERI, ita meos quoque armatos licet oculos in humano organo subterfugerunt. Interim in vitulis reperiri illud quod lateri stapedis adhaeret verissimum est, illud vero quod malleo & incudi interpositum describitur, si in humano corpore detectum fuit, forsitan uti ipse monet, ossiculum sesamoideum peculiare fuit. Quod uti in aliis articulationum locis ita hic quoque aliquando reperiri posse haud impossibile est. Obiter itaque hic annoto, sesamoideorum ossiculorum numerum haud determinari posse. Sic in sceletorum aliquo meo, 28. numerantur, nullis licet supra femoris condylos a CLAR. HEISTERO descriptis existentibus. Nuperrime rarius quoddam in ossum carpi numero, inter trapezium & maximum ita dictum os, ubi phalangi primae & secundae metacarpi jungitur, & tendo extensoris communis inseritur deprehendi, & ADHVC IN NATVRALE SITV CONSERVO.

*In Anstros-
pologia.*

OBSERV. IV.

Cartilagineas, membranas, imo omnes corporis nostri partes, in senibus quandoque osseam acquirunt duritiem, egregia itidem Dissert. edocuit nunquam absque encomio nominandus Dn. FRAESES. Miror propterea cur nuperrime quis in Diss. publica asserere ausus fuerit: *Mira Creatoris sagacitate factum esse, quod cartilagineas laryngis ad ultimum usque vitae articulum ossescere vix observatae fuerint: cum tamen istarum ossescentias aliis longe frequentiores esse, non modo lauda-*

*De Ossifi-
catione p. 4.*

tissimus Anatomicus edocuerit, sed & ipse in nullis fere non senilibus cadaveribus taliter immutatas deprehenderim.

Strumis saepius in tophaceam abire substantiam ibidem edocetur. Ego met ante annum intuitus sum glandulam thyroideam strumofam, cujus portio inferior in os degeneravit, carpi ossicula conjuncta accurate satis referens. INTER PRAEPARATA PARITER MEA HOC TENET LOCUM.

OBSERV. V.

Nec possum, quin hacce occasione exponam quae in cadavere ILLVSTRISSIMAE PRINCIPIS Anno 1723. Mense Augusto propriae sectioni commissae, admiranda plane annotasse, mihi adeo felicem esse licuit.

PROCESSVS primo FALCIFORMIS, qui a duplicatura membranae durae matris efformatur, omnino OSSEVS existit, cum insigni PORTIONE DURAE MATRIS in MONTICVLOS quasi OSSEOS ex utroque latere elevata; duobus aliis sparsis ossiculis in plicatura praedicta sinistri lateris latentibus. Notatu dignum Illustrem VOLCKAMERVM in Celsissimo Principe Bambergensi PHILIPPO VALENTINO idem observasse: Et in iisdem Ephemeridibus D. OFREDI, tanquam novum & insolitum plane, similem tradit casum; subjecto licet, tum quoad conditionem quam quoad mores a duobus prioribus toto coelo diverso, ut vel propterea vix allegari hoc in loco mereatur.

In eadem CELSISSIMA MATRONA AORTAE principium OSSEAM induit NATVRAM. Et CRYSTALLIFORMIS in VESICULA FELLEA repertus CALCVLVS nunc primariam inter PRAEPARATA mea occupat locum.

Haecce nondum penitus contemplatus eram, cum alius mihi haud minoris considerationis casus sese obtulit. OVARIVM videlicet dextrum magnitudine ovum struthiocameli minus adaequans TOPHACEO-OSSEVM, praesertim in medullis; SANGVIS in vasis coagulatus in CALCIFORMEM plane immutatus fuit MATERIAM. APPENDIX parvus quem TVBAM FALLOPIANAM extitisse probabile est, cum nulla ejus vestigia

appa-

E. N. C. II.
3. obs. 71.

II. 1. obs.
227.

apparuerint ejusdem CONFORMATIONIS erat. VTERVS tandem globosae figurae adauctae, ex plurimis SCIRRHOSIS CORPUSCULIS SPHAEROIDEIS componebatur. In sinistro latere, tam ovarium quam FALLOPIANVS ductus naturalem magnitudinem non excedebant, ambo tamen sanguine nigricante congrumato conspurcati erant.

Reliqua peculiaria, cum plura adhuc numero fuerint, isti merito occasione reservo, qua SECTIONIS integrae HISTORIAM cum ICONIBVS rudi tum temporis a me delineatis manu, TRADERE ANIMVS est.

OBSERV. VI

Si quae est Anatomiae pars, cujus haud proletariam notitiam sibi comparare debet Chirurgus, sane ista, quae combinationem & articulationem ossium inter se nobis manifestat, in huncce censum venire debet. Illa interim insufficientis mihi videtur cognitio, quae ex sceleto per coctionem parato acquiritur, cum ad istam penitus indagandam, per abrasionem mundatum magis conveniat, omnium vero optime in ipsis cadaveribus investigatio instituat. Industrio igitur hujus artis studioso cum saepius hacce hyeme ossium naturalem conjunctionem in ipsis subjectis qualitercumque monstrassem; ecce dum in articulationem humeri cum ulna & radio inquirebam, condylos istius ossis extra cavitates ordinarias prolapsos & ulnae parti anteriori insistentes offendi. Circumdabat elapsum os CALLVS, exostoseos instar ex superiore VLNAE parte propullulans, versus radium tendens, ac NOVAS DVAS CAVITATES, in quibus FLECTEBATUR OS HUMERI efformans. Ex facie posteriore dislocati ossis periter CALLVS TRIANGVLARIS FIGURAE transfudavit, ALIVM adhuc INSIGNIS EMINENTIAE, hiatus inter olecranon & cavitatem radii clynoideam correspondentem, com item habens. Hocce igitur phoenomenon cum vix in alio Autore deprehenderis, tanquam singulare quid conservare studui, ut cujuslibet ad-

huc manibus palpandum tradere possim, praesertim cum evidentissime inde evincatur: ETIAM POST LUXATIONES ARTICULATIONES ANALOGAS CONTINGERE POSSE. In meo enim CASU NULLAM subfuisse FRACTURAM quilibet absque praesudicio rem contemplaturus facile videbit.

OBSERV. VII.

Non rationi solummodo sed & experientiae repugnat istorum assertum, qui luxationem ossis femoris fractura facilius contingere asserunt. Quod si tamen status iste p. n. occurrit, quem praesentibus duobus Medicinae Candidatis dignissimis Dn. WOLFART & FLACH amicis honorandis, in vetula observavi, in qua LIGAMENTA valida TERETIA, quibus os femoris ordinario cum acetabulo jungitur, in VTROQUE LATERE rarissimo sane exemplo DEFVERUNT, haud obscure patet, illo posito LUXATIONEM FACILIUS QUAM FRACTURAM CONTINGERE.

OBSERV. VIII.

Turgent Medicorum scripta Herniosorum historiis, sunt ex illis aliae quotidie obviae, aliae rariores. Istaes lippis & tonsoribus notaes sunt. De posterioribus egregium Tractatum jam sub praelo sudantem pollicetur Amicus quidam meus & Fautor singularis, qui observationum rariorum haud parvo numero stipatus erit. Interim unam & alteram hic recensere non ab instituto meo alienum duxi. Basileae suavissimo hospitio Excell. nunc Prof. D. MIEG, Fautoris & amici summi, exceptus, inter alia Consummati hujus Anatomici egregia praeparata contemplatus quoque sum PORTIONEM intestini ILEI in SACCIFORMEM EXPANSIONEM EXTENSAM, quae portio dilatata annulo inhaerens herniam inguinalem constituit. Haecce rarioribus merito annumeranda est; licet Cl. LITRE in H. A. R. SC. 1700. p. 16. & 1703 p. 37. similes duos fere tradiderit casus. Et cum nulla fere adhuc hyeme

fam frequentem cadaverum numerum nobis suppeditavit No-
 focomium nostrum, ultra triginta quippe numerare licuit,
 uberrimam simul nactus sum occasionem, observata quaedam
 Collectaneis meis inferendi. **E** quorum numero consensu
Exper. Dn. PRAESIDIS Hydrocelem quoque ante mensem &
 quod excurret annotatam hic depromo. **TESTICVLVM SINI-**
STRVM in cadavere senili, **MAGNITVDINE DEXTRVM LONGE**
SUPERANTEM conspiciens, causam rei insolitae ut indagarem
 permotus fui. Separatis itaque integumentis scroti cum mem-
 brana dartos, vaginalem naturali robustiorem incidi; ex aper-
 tura **LYMPHA** statim **SUBFLAVA**, limpida tamen **EFFLUXIT**,
 quam vasculo excipiens ad unc. trium pondus accedere ju-
 dicavi, continebatur igitur haecce **HYDROCELE** inter vagina-
 lem & albugineam testium tunicam, quam ultimam ex parte
CARTILAGINEAM deprehendi. Ipsa testiculi interior substan-
 tia a naturali albugineo colore in nigro gryseum immutata
 12 fuit. In omnibus fere **SEROSIS TUMORIBVS**, **MEMBRANAS**
 circumcingentes, **TENDINEAM**, saepius **CARTILAGINEAM du-**
 ritiem acquirere multifariis casibus edoctus sum.

OBSERV. IX.

Iam diu ferra controversiarum ducitur inter Medicos
 nostrates de virgine per 20. & quod excurret annos stupendo
 abdominis tumore omnium oculos in se desigente. **UTRVM**
 in tantum excrevisse molem vix quidem in controverso est.
 Quenam tamen lateat anguis in herba, an **AQVAE**? An **MO-**
LAE? (uti numero 76. Cl. meus **PROAVUS MELCHIOR SEEL-**
ZIVS in casu simili deprehendit.) An **ALIVD QVID**? non
 nisi autopfia, qua nullum anatomicis, per quod jurent datur
 numen sanctius, aliquando manifestabitur. Interim **Te B. L.**
 haud inique interpretaturum spero, si casus ferme paralleli
 historiam hacce paragrapho tradere suscipio. Praeteriti an-
 ni d. 2^{da} Sept. praesente & jubente Venerando **Dn. Seniore D.**
SCHNEID spectantibus **Experientissimis VIRIS D. D. SALTZ-**

MANN.

MANN. D. D. BOECLER, & D. D. FRID, cadaver viduae sexagenariae futoris, immani abdominis tumore tenso, non fluctuante infestatae, cultro meo anatomico subiectum fuit. Cruciatam uti fieri solet primo perficiens incisionem, UMBILICI NULLIS fere VESTIGIIS repertis confestim per integumenta communia summopere extenuata, MUSCULOS ABDOMINIS ferme OBLITERATOS, ac PERITONAEVM CALLOSVM atque iusto CRASSIUS penetravi. Quibus ad latera inclinatis, nova quaedam tendineo-cartilaginea expansio peritonaeum mentita, nullis abdominis visceribus conspectis, sese obtulit, quia tamen penitus indagata UTERVM stupendum in modum SPHAEROIDEA distensione CARTILAGINEM XYPHOIDEM attigisse, innotuit. Quo aperto AQVARVM instar amurcae tanta profluxit QUANTITAS ut SEDECIM MENSVRAS nostrates facile expleverint, uteri lateribus & fundo praecipue adhaerente LIMO FUSCI COLORIS maxima in copia. Prope orificium internum firmissime clausum corpora quaedam hydatitibus similia collocabantur. Ovaria cum ductibus Fallopianis prorsus oblitterata erant. Intestina versus superiora omnino protrusa una cum ventriculo non usque adeo uti reliqua viscera putredine inficiebantur. Non solum enim uterus in dextro latere gangraenosus, sed & hepar & renes scirrhosi jam ad gangraenam vergebant, lien exiguus & lividus. Omentum vero putridine omnino consumptum cernebatur. Pectoris & cranii apertura haud necessaria iudicata, ab ulteriori inquisitione abstinuimus. Vnicum illud addendum, 13. esse annos, quod, lochiorum in puerperio haud legitime observato regimine, malum indies incrementa cepit.

OBSERV. X.

Coronidis loco subnecto practicum casum, licet extra forum meum adhucdum constitutum esse, aliquis regerere queat.

Vxor militis praesidiarii fortaliti Kelenfis, legionis Wittenbergicae Anno 1724. Mense Ianuar. affinem meum D.

BRANDT praematura eheu? morte eodem mense ereptum, consilium repetitura adire voluit. Cum vero iste jam graviter decumberet, ego tum temporis in aedibus praesens aegrum mulieris animum exploravi.

Indicavit ista, Maritum CEPHALAEA exquisitissima inmane torqueri, nec ulla adhuc medicamina, licet uti fatebatur, ab Experientissimis partim Practicis, partim, quo hujus farinae homines confugiunt, a carnifice praescripta, & in multifarios usus translata, malo jam per triennium fere duranti moram injicere valuisse. Confessa est insuper, aegrum praedicto tempore fracturam cranii ictu gladii perpeffum fuisse, cui licet optime consolidatae primitias mali adstruebat; persuasissima tamen erat ulcus cerebri subesse. Nullius tum lubentius quam aegrotantis affinis consilium exaudivissem, quid in morbo tam fontico & inveterato faciendum esset, sed frustra illud tunc desideravi, primus itidem hic casus, qui mihi obvenerat ambiguus existeret. Interim vel ex arena consilium dandum, vel mulier lachrimabunda ad alium Clinicum remittenda erat. Amplexus sum prius, Pulv. cinnabarino antim. falsum, Emulsionem & externum remedium ordinando, neutiquam quidem persuasus istis obtemperaturum pertinax malum. Aeger Dosis Pulv. versus vesperam ejusdem diei cum cochleari uno & altero Emulsionis deglutivit, noctemque quietiorem transegit; mane insequentis diei pulv. dosin secundam assumpsit, adhibito simul remedio externo quo, vix applicito fragorem quasi in capite se percepisse ipse mihi retulit, quem mox infecuta aliqualis sternutatio, cum EXCRETIONE PURULENTAE MATERIAE TENACIS sanguine interspersae per NARES, integram diem perdurante & ad QUADRANTEM MENSURAE accedente, momentanea CEPHALAEAE MITIGATIONE & tandem plenaria SVBLATIONE.

In sinibus frontilibus & praecipue maxillaribus excrementum pus delituisse, ideo potissimum credo, quod duplici vice ABSCESSVM IN FRONTALIBVS repererim cavitatibus. Quantis

Mom. VI.

Tttt

elogiis

elogiis miles remedia ista cum tertio die me ipsum comite barbitonfore suo invississet, extulerit, reticere malo, risum enim vix tenere potui, effectum eorundem fortuitum dum ex eodem percepissem. Ne igitur gloriolae captandae gratia haecce a me prolata esse quis credat, cum potius iisdem evincere animus sit, saepissime medicamento virtutem adstrui quam per se & in se neutiquam possidet; ac, si quando aeger Medici sui pertaelus alium exposcit, cui curationis opus feliciter absolvere contingit, huic ultimo falso nonnunquam adscribi, quod prioris adhuc effectum fuit remediis. Saepius ergo verum est παλυθρύλλητων illud:

FORTUNA MEDICORVM FABER.

T A N T V M.

COROLLARIA,

Quorum & defensionem & oppugnationem suscipere animus est.

1. Matheseos cognitio Medico Practico necessaria.
2. Idem grave non semper sibi equiponderat.
3. Datur proportio Mathematica praeter Arithmetican & Geometricam.
4. Linea horizontalis non est recta.
5. Gravia non tendunt ad centrum terrae.
6. In thermometro liquor a calore descendit.
7. Subtilem quoque Anatomiam Practicus nosse debet.
8. Falsum igitur Bonum Anatomicum esse pessimum Practicum.
9. Structura quarundam arteriarum eadem est cum venis & vice versa.

10. Ductus Eustachianus non in principio osseus, nec in fine membranaceus, neque in medio cartilagineus existit.
11. Datur vertebrarum colli numerus senarius.
12. Vti auditus per os, ita visio per nares fieri potest.
13. Surdum audire posse statuo.
14. Viris omne semen denego.
15. Anastomosis inter arterias & venas non evinci potest.
16. Parvum est discrimen inter sanguinem arteriosum & venosum.
17. Aer sanguini in pulmonibus admiscetur.
18. Dantur aliae viae, quibus chylus sanguini infunditur praeter ductum thoracicum.
19. Methodus Tournefortiana non est perfectissima.
20. Non nomine solum sed & actu datur sexus inter plantas.
21. Sal, sulphur & mercurius non sunt sufficientia principia Chymica.
22. Praeter scarificationem Woolhusii nihil inflammationibus oculorum medetur.
23. Nulla febris curari debet.
24. Variolae sponte natura non sunt sanabiles.



1. Preface

2. Introduction

3. Chapter I

4. Chapter II

5. Chapter III

6. Chapter IV

7. Chapter V

8. Chapter VI

9. Chapter VII

10. Chapter VIII

11. Chapter IX

12. Chapter X

13. Chapter XI

14. Chapter XII

15. Chapter XIII

16. Chapter XIV

17. Chapter XV

18. Chapter XVI

19. Chapter XVII

20. Chapter XVIII

21. Chapter XIX

22. Chapter XX

23. Chapter XXI

24. Chapter XXII

25. Chapter XXIII

26. Chapter XXIV

27. Chapter XXV

28. Chapter XXVI

29. Chapter XXVII

30. Chapter XXVIII

31. Chapter XXIX

32. Chapter XXX



SVFFOCATIONIS
HISTORIAM ET ANATOMICA
PLVRA PROPONIT

SIMVL AD
ANATOMEN PVBLICAM
CADAVERIS MASCVLINI

d. 2. April. A. MDCCXXIX.

SPECTANDAM

I N V I T A T

D. AVGVST. FRID. WALTHER.

STROPHOTONIS
HISTORIAM ET ANATOMICA
PLURA PROPOUIT

SECVL AD

ANATOMEN PVBLICAM
CADAVERIS MASCVLINI

A. S. P. & M. S. C. S. S. S.

SPECTANDAM

IN VIT A

D. AVGVST. FRID. WALTHER.

A : A : A : A * A : A : A : A
 E : E : E : E * E : E : E : E
 V : V : V : V * V : V : V : V

2 **V**elum transversum in ore humano, velum suffines,
 quod sonum e glottide elisum & loquelam quodam-
 modo moderatur; sed inter deglutiendum pariter
 bolos cogit, & retroactum choanas tutatur, assidueque pro-
 hibet, quo minus perverse sive cibus sive potus in nares inge-
 rantur. Id ita cum alimenta permittit connivet, ac singulo
 deglutitionis actu quasi in fornicem agitur, modoque versus
 choanas tollitur, modo in rectum positum restituitur. Plu-
 ribus de causis magnam stabili oris postremi nariumque
 communionem, omniaque recte conformari & patere, id
 adeo vel vitae usus nos docet vel continuandae necessitas mo-
 net. Supervacuum erit modo tritis polyporum in naribus
 observatorum, aut ulcerum, aut contractionum angustiarum-
 que exemplis, velut ex contrario rem illustrare, vel, quas
 morbi afferunt molestias multis percensere verbis, aut plane
 negligentiam accusare plurium, culpamque, quod ita ne qui-
 dem *Drusi, Claudii Caesaris filii* mortem, pollinis etiam ni-
 cotianae abusum, & longe plura intacta relinquere debere-
 4 mus. Extingui enim occasione data & facilius multo perire
 homines, quibus laudabilis illa narium cum ore communitio
 utcumque praepeditur, vel conformata omnium structura ad-
 modum laeditur, id memorabili nuperime suffocatae exem-
 plo, postquam in cadavere subitae mortis causam exploravi-
 mus modo declarare verbis aggredimur. Cui feminae, in
 vivis cum ea esset, ex faucium morbo infeliciter olim evenisse
 putabatur, ut totum illud velum utiliorque valva, veluti ab-
 esset,

esset, neque pendula cum uvulae corpore in ore discernere-
 tur, neque palati limites ab opposito pharyngis infundibulo
 recte distinguerentur. Vitiose enim vero nec levi de causa
 reclinatum visebatur velum, ac summo cum pharynge poste-
 rius coaluerat, medio inprimis nexu tanquam eminente mem-
 branaceo septo fortius adstrictum. Hoc ita viam ad dexte-
 riorem choanam penitus occlusit, aditumque ad sinistram al-
 tera circiter parte arctavit, & quae superius condebatur, uvu-
 la multo naturali minor & flaccida, ad angustae oras viae
 cum polyposa materia, nec nisi a latere & perexiguae promi-
 nuit. Sed ante spissior bolus forcipe extrahi altissimis ex fau-
 cibus debuit, quam cuncta rectius in conspectum prodirent,
 & ille his imis cogebatur locis, ac iuglandis grandissima nu-
 ce major, & inaequalis erat. Nam una ejus portio ac supe-
 rior in angustam illam singulamque spiritum per nares ducen-
 di viam subiit; altera vero, & interior in laryngem asperam-
 que arteriam, & quidem quatuor circiter digitos transversos
 penetravit, simul haec omnia implevit, & penitus obturavit.
 Quae ita accidisse ferunt, cum in crimine rapax femina ante
 obitum deprehenderetur, nihilominus inde se subduceret, & in
 cellam cauponariam confugeret, atque confusa percussaque
 cibum posceret, ut eum rapide ingereret, ac tempore in fau-
 cibus cumlaret, quo ob gravissimum animi affectum & angu-
 stum in nares ingressum, prius obstipare vias & intercipere
 spiritum, quam devorare bolum perterrita poterat. Factum
 inde est, ut inter deglutiendi spiritumque ducendi multiplices
 conatus & organorum quamquam exilium, immoderatos tam-
 en pro crassitiei modo impetus, irritae hinc essent, quaevis
 adhibitae spirandi vomendique vires, atque temporis scrupu-
 lorum intervallo paucissimorum exanimis ea periret. Bolo
 itaque ingenti & spissiore ex carne paneque manducatis jam
 subsistente in faucibus, ita vitiose, ut ante diximus fornicat-
 is, demum evenit, ut, cum versus choanas nihil concedere-
 ret, nec quicquam explodi & utcunque ex imo ore excuti pos-
 set, tandem congesta moles infirmum vomendi conatum lon-
 gissime

gissime superaret. Etiam fertur, illam ad mensam corpore fere immoto hoc ultimo vitae suae momento consedisse; repente enim & anxios inter confusosque exiguorum musculo- cum praevious motus, nec gula apte tollitur, nec glottis recte clauditur, quin potius epiglottis, ceteroquin ad erigendum se ipsam valde proclivis, tum levatur, ac misera, pressa per glottidem cibo, spirituque prorsus intercepto, sine pluribus symptomatis, temporeque brevissimo extinguitur. Interim nemo inter adstantes fuit, qui afflictam levaret, openque tempestivam afferret; sed ea prius suffocatur, quam arcessitus chirurgus vel fauces opportune purgaret, vel bronchotomia medellae spem lucraretur.

5 Sed alia, &, quae magis ad perficiendam anatomen at-
 tinent, novissimeque inter plura fuerunt demonstrata comme-
 moramus. Dexteriore venas, in quas omnis subclavia divi-
 ditur, neque cum sinisteriorum tum truncorum numero tum
 ramorum magnitudine atque copia, neque etiam cum iconi-
 cus venarum convenisse, quas celebriores Anatomici tradide-
 runt, id hocce cadaverè observatum fuit; atque tantas vasorum,
 sicut plurium partium varietates literis haud consignari cura-
 tius ab eruditis, atque conferri, tum animadvertimus quan-
 impense dolemus. At de praesenti discrimine pluribusque in re
 varietatibus alio tempore magis explicate nobis dicendum erit.
 A vasis nunc ad cor progressi praestantissimam intuiti valvulam
 fumus, ad ostium venae cavae descendens confitam, lunatam-
 que pelliculam, cornibus circum idem ostium & in limine au-
 riculae dextrae porrectis, tamen membrana ejusque parte me-
 dia, ubi tota experimento distendebatur, nondum ad cavae
 orificii centrum attingente. Quam pelliculam admodum
 flexilem, non magis mirando consilio, quam eleganti ar-
 tificio ad angulum auriculae inclinatae venaeque de-
 scendentis natura locavit: sed tanto magis incongruen-

*Venae sub-
 claviae di-
 visio &
 valvula
 Eustachii.*

ter hanc valvulam CHESELDENIVS in diaphragmatis plano videntam icone exhibuit. Nec habemus, cur BARTH. EVSTACHIO inventionem ejus denegemus, qui eandem non valvulam nobilem appellavit, sicut iste auctor atque DOUGLASSIVS egerunt, nihilominus curatius, verbisque disertis, & situm, & magnitudinem declaravit, ino vero structuram atque usum, quem ferre LANCIVS, & alii dixerunt pariter ipsum indicasse, id nomen reticuli testari videtur, quod efformare illam suo in sanguinis vivorum flumine interventu EVSTACHIVS asseveravit. Neque vero in adultorum cadaveribus, ut haec valvula plenius retegatur, prout ea quidem reticuli superius cavi, inferius vefo convexi, & in limite auriculae venaeque praefixi formam imitatur, hinc incidendam a parte postica cavam esse venam cum Cl. WINSLOW sentimus: quod nonnisi exiguo inde intervallo in praecisa, sive transversim secta vena, minimo duntaxat digito in auriculam misso, penitus in conspectum tota profertur.

*Singularis
vasorum
spermat-
icorum, Chy-
li cisterna,
ita dicta o-
stii ureth-
rae, Ovu-
lorum Na-
borhi, de-
nique dex-
terioris
tubae ex-
positio.*

Advertimus oculum ad spermatica vasa; nec tamen rarum esse in magno sectionum numero cognoscitur, quod ex trunco aortae; lateris utriusque arteria provenerit, quae semen praeparet, quam quidem rarissime observatur, sinistram humiliori loco ac dextram ex aorta deduci, nihilominus accedente alia augeri, quae ab emulgente sinistra defertur alteraque parte minor cernitur, qualem tribus ab emulgente digitis transversis cum priori coaluisse praesenti exemplo nobis demonstrasse licuit. Nec indigna est observatio, quae ad suppleendam multiplicem in re experientiam BARTH. EVSTACHII accedat. His porro locis cisternam chyli postquam experimento impleta mercurio fuit, auditores spectarunt, & binis e canalibus, fasciculo membranaceo, tenerrimoque comprehensis, totam componi omnes viderunt. Quod si e numero cisternarum, quas in cadaveribus humanis unquam exploravimus judicare permittitur, frequens est e duplici canale trun-

coque lymphaticorum vasorum fasciculum five chyli cisternam constari, nihiloque saepius e triplici accidit eam componi, qualem etiam CANTIVS delineavit. Ad urethram devenimus, quae in orificio ac interne, tres vel quatuor altiorum viarum diverticulorumque ingressus, quasi sordentis ac foetentis assidue humoris conceptaculorum videndos dedit: solito enim majores illi ingressus fuerunt, tantique, ut non satis, aut tenuiore specillo, sed mediocri tubulo explorari subjectas cavitates ferrent, quas REGN. de GRAAF lacunas appellavit. Itaque cum aer in singulum tubulo impelleretur, insignior pars ambitus circum urethram tumuit, & notabiliter succussa fuit: ea tamen id lege evenisse constitit, ut cavitates, five id generis cavernulae plures se quidem contingerent, non vero invicem communicarent. Deinde utrinque visi inter labia & nymphas quinque pori setas tribus circiter lineis admiserunt, & horum ceteroquin copiam pororum his locis Cl. MORGAGNVS investigavit; ipse auctor totum hoc ultimum genus, ad quod etiam pertinent, qui minus in sensum incurrun, ad excretorios ductus, glandularum sebacearum retulit. Jam uteri sectione cervix, quae angustior ejus pars dicitur, & sulcis obliquis inter alternas eminentias aspera est, duas, lentis magnitudine visas, eminentesque vesiculas ac pellucidas, & alias multo plures, sed minores fovit, quales laudatus ille MORGAGNVS delineandas curavit *Advers. III.* & ipsas nova anatome in illo utero servatas propediem ostendemus. Etiam hujus generis sphaerulas observavit olim REGNERVS de GRAAF; sed Cl. NABOTH, ovula esse in hac Academia pertinaciter defendit: nos vero de his alia occasione ex instituto agemus. Fimbriae in sinistro ovi ductu adeo connectebantur, ut inde plures ac cribriformes ingressus, ipsae quidem tubae orificio imminerent, ovulisque singulis accipiendis justo minores & admodum inepti ad conceptionis negotium haberentur.

Oculi carcinoma, & hypopyon, musculus patientiae alter, ac reliqua.

Rarissimo exemplo in inferiori mediaque dextri oculi palpebra a tarso excurrentem cartilaginofum processum tres circiter lineas longum latumque & in palpebra conditum vidimus. Ad haec in eodem oculo carcinoma palpebram dexteriorem superioremque confecerat, nec nisi ad orbitae oram id parte solidatum visebatur, ubi ulcus magnam olim frontalis partem musculi destruxerat. Sed ipse globus oculi hypopyon propemodum maturum videndum dedit. Ceterum distentam enormiter intestini recti perinde ac coli finisterioris partem, pauca quoque in ileo loca exiguaque, ac foedo gangraenae colore commaculata, vel denique plura, quae creberime in defunctorum cadaveribus observantur, modo non perensemus; inde duntaxat miramur, quod aliquando ac repente intestina gangraenae notas labemque contrahere possint. In musculorum examine alterum, sed illo notissimo tenuiorem, quem patientiae vocant musculum, scilicet intervallo pollicis ab termino istius in angulo scapulae insitum deteximus; sed hic mox comitatur alterum, similiterque superius finitur; quemadmodum olim & in uno alteroque cadavere nos observasse recordamur. Vtrarumque demonstrationum, tam nuperime peractarum, quam in arte reliquarum copiam facere auditoribus publica sectione cadaveris masculini decrevimus. Quamobrem RECTOR ACAD. MAGNIFICVS, *Comites Illustrissimi, utriusque Reipublicae Proceres gravissimi, & Academiae Civis generosissimi ac nobilissimi, omnesque Anatomicos Fautores officiose invitantur: Ac sibi Auditores, qui hora IX. ad XII. praeparationis exercitio interesse cupiunt, perinde ac illi, qui demonstrationes oculis auribusque hora II. pomeridiana percipere volunt, tesseras consuetas, ante meridiem horis in Theatro Anatomico comparabunt.*



OBSERVATIONES MEDICAE
MISCELLANEA THEORETICAE
PRACTICAE

QV AS
P R A E S I D E
LAVRENTIO HEISTERO

P. P. O.
PRO GRADV DOCTORIS

publice defendet
IOHANNES FRIDERICVS MOEBIVS

GLAVHAVIA - SCHOENBVRGICVS.

Helmstadii die XIX. Decembr. 1730.

OBSERVATIONES MEDICAE
MISCELLANEA THEORETICAE
PRACTICAE
TRACTATUS
DE TABES
LAVRENTIO HESTRO
EX GRADU DOCTORIS
JOHANNES FRIDERICUS MOERHUS



P R A E F A T I O.

Quicumque vel leviter in cognitione dissertationum medicarum versatus est, facile deprehendet, argumenta tam theoretica quam practica, de quibus notatum dignum quid dici aut scribi potest, tam saepe loco dissertationum, praesertim inauguralium, publice esse ventilata typisque exscripta, ut non facile aliquod reperiri queat, quod non vel decies propositum, vel ut vulgo dicunt, coctum atque recoctum, adeoque ita quasi exhaustum sit, ut vix aliquid de eo adhuc proferri queat, quod operae pretium, aut non saepius dictum scriptumque sit prius. Itaque cum & mihi ex praescripto legum academicarum, exantlatis prius examinibus confuetis, quae honores Doctoris Medici praegredi solent, thema quoddam elaborandum, & loco dissertationis more consueto conscribendum publiceque defendendum esset, ne crambem vel centies coctam recoquerem, quae eruditis perquam molesta & nauseosa esse solet, observationes potius nonnullas easque
4 novas, quas intra anni & quod excedit spatium, quo Excellentissimum D. PRAESIDEM, Patronum, Praeceptorem ac hospitum habuisse summopere mihi gratulor, nunquam non omni honoris ac pietatis cultu Eundem profecturnis, hic conspexi, praesertim anatomicas atque chirurgicas loco speciminis inauguralis publici describere atque commilitonibus exponere decrevi, quibus me aliqualem & forte haud levem, cum illis, tum forte & aliis eruditis utilitatem atque fructum praestitum

rum esse confido. Observationes enim tam e practica Medicina, quam ex cadaveribus morbis denatis, magnum sane usum habent in arte salutifera; quoniam & rationem & experientiam, tanquam robustissima atque optima Medicinae fulcra, instruunt ac uberius perficiunt: & quoniam maximum ac praecipuum Medicinae incrementum ab experientia, testibus Viris in arte salutari praestantissimis, hucusque factum atque impostero adhuc petendum ac sperandum est. Observationes vero novae nihil aliud sunt, quam novae experientiae, quibus vel cognitae veritates, cum in rebus theoreticis, tum practicis, uberius confirmantur, vel novae veritates deteguntur atque eruuntur; hinc nullus, opinor, aequus iudex aut eruditus vitio mihi vertet, praesertim quia maximi nominis Medici, ut HENRICVS MEIBOMIUS, BRENDelius, SALTZMANNUS, aliique jam idem fecerunt, quod observationes loco thematis cujusdam aut dissertationis sive disputationis exhibeam. Utilissimum potius esse credo, si frequentius ejusmodi observationes, quae vel ex sectionibus cadaverum, vel ex Medicina & Chirurgia, aliisve Medicinae partibus desumuntur, si quid utile continent, boni publici causa hoc modo in lucem emittantur; multae enim saepe sunt, quae magnam utilitatem inferre possent, tamen quia singulam peculiari edere scripto commode fieri non potest, multae profecto utilissimarum observationum, magno cum damno rei & literariae & medicae hinc inde pereunt, prorsusque non describuntur, quae prodesse potuissent. Quando vero subinde aliquot, ut hic feci, in fasciculum quasi colliguntur, typisque excubuntur, non pereunt, sed in cognitionem plurium veniunt utilitatisque publicae serviunt, praesertim si epicrisis & illustratio, ubi opus videtur, eis adjicitur. Hac igitur fiducia fretus sine ambagibus ad rem ipsam me confero,

OBSERVATIO I.

Sectio mulieris ab hydropse curatae & aliquamdiu post alio morbo denatae.

Mulier triginta & quod excedit annos nata, paupera, inordinato victui dedita, incidit tempore verno An 1729. in hydropem ascitem & anasarcam, adeo desperatum, ut cum in nosocomio Helmstadiensi decumbens D. PRAESIDEM, quo aquam ipsi emitteret, accersi petierit, hic adveniens, omnia in pessimo & quasi desperato, ut ajunt, statu deprehenderet; nimirum non solum pedes & abdomen tumidissima, sed etiam thoracem, mammas, collum & faciem supendo modo inflatos; tussim simul, virium defectum, spirandi summam difficultatem aliaque mala conjuncta habebat: cumque in his angustiis nihil magis & anxius desideraret, quam ut D. PRAESES punctura abdominis, quam paracentesin vocant, ab opere aquarum ipsam liberaret, hic quidem, praesentibus Medicinae studiosis, examine instituto, ope certae percussiois magni abdominis aegrae, ad ascitem explorandam usitatae, fluctuationem aquarum in ventre distincte percipiebat, tamen ob recensita gravia symptomata, & praesertim virium debilitatem, paracentesin instituire recusabat, ne si postea moriretur, occidisse eam videretur, quam, ut CELSVS ait, *sors sua peremit*. Attamen ne ipsam sine ope prorsus desereret, suavit, ut potui consueto, nimirum cerevisiae, nodulum, cui summitatum absinthii & baccarum juniperi contularum partes aequales, manipulus scilicet inclusus sit, immitteret, & continuo de eo, sed non plus, quam necessitas ad sitim levandam exigat, biberet. Ita postea factum est, ut post duas vel tres hebdomades contra spem omnium a tumoribus illis & hydropse cum multorum admiratione omnino liberaretur, sana in publicum rursus prodiret atque ad negotia rediret. Cum vero paullo

paullo post iterum perverso victui, & imprimis potui spiritus frumenti, ut multi ex vulgo solent, se rursus daret, insimul ut a variis percipimus, voracissima esset, & quantum cibi & potus obtinere potuit, avidissime ingurgitaret, autumno principio Novembris tandem rursus male se habere coepit, & post paucos dies sine ullo vel ventris vel pedum tumore, subito in praedicto nosocomio mortua est. Cadaver hujus feminae die XVI. Novemb. incidimus, atque primum nihil tumoris, uti jam dixi, nihilque praeter naturam externe conspeximus, apertoque ventre & thorace, non nisi exiguam aquae copiam in abdomine, quae vix aliquot uncias aequavit, quemadmodum in multis, qui hydrope etiam nunquam laborarunt, saepe observatur, deprehendimus. Ventriculus erat valde exiguus, & hepar quoque admodum parvum, corrugatum quasi ac durum; lien vero quadruplo quasi naturali major & durus. Ceterae partes in abdomine & thorace erant sanae, & nihil, quod praeter naturam esset, in ipsis conspiciebatur. Ovaria vero licet semel tantum, quantum notum erat, pepererit, plena erant cicatricibus.

Scholium.

Ex hac observatione potissimum discimus, *humores & aquas hydropicorum in cava corporis effusos, revera rursus in vasa & circulum redire, adeoque absorberi, & postea per urinam, sudorem, transpirationem aliasve vias excerni posse, sic ut corpus inde liberetur; licet quomodo hoc fiat, & quare non frequentius fiat, dum tam multi hydrope moriuntur, non adeo facile comprehendamus, multo minus quomodo hoc fiat clare demonstrare queamus. Deinde licet hydrops pro scandalo Medicorum & morbo desperato vulgo habeatur, tamen etiam eos aegros, qui desperati videntur, quemadmodum haec erat, non prorsus deserendos esse; quia aliquando ad huc praeter spem ab hoc morbo, imprimis amaris ac diureticis*

cis saepeque non pretiosis, sed vulgaribus, euporistis & indigenis curatur: atque verisimile est, hanc mulierem diutius adhuc vivere potuisse, si modo naturæ convenienter atque temperanter post curationem vixisset; cum nulla adeo insignis labe in corpore ipsius deprehensa sit. Quænam vero causa proxima inopinatae huius mortis hic fuerit, dum antea natura adeo valida erat, ut etiam gravissimum illum hydropem vicerit, dictu est difficillimum, egoque, dum etiam ex sectione non satis patuit, determinare non audeo.

OBSERVATIO II.

Sectio gravidæ subito mortuæ.

Puella sive ancilla triginta circiter annorum, ex vetito sive clandestino concubitu & quidem jam novem menses gravis, adeoque quotidie, ut hera, quæ & soror erat, retulit, partum expectans, per totum hoc tempus etiam satis bene se habens, & labores consuetos ad ultimum usque diem perficiens, superiori anno, die XXII. mensis Novembris, cum matutino tempore, hora scilicet nona, adhuc aquas domum portasset, atque ab hera, quæ per dimidiam circiter horam negotiorum causa in publicum prodierat, sana relicta esset, hora decima, qua domum illa redibat, in conclavi decumbens ac mortua deprehendebatur. Quæ subitanea mors cum a meridie demum ad aures D. PRAESIDIS pervenisset, obtenta prius venia a magistratu hujus urbis, mox præsentè Poliatro, cum Medicinæ aliquot studiosis cadaver aperuit, ad inquirendum, an forte infans adhuc, quem utero gerebat, vivus excidi fervarique possit; incisoque abdomine, uterus ingens, totumque fere abdominis cavum implens, mox in conspectum prodiit, ita ut fere nulla viscera, ut plerumque hoc in statu fieri solet, cernerentur, apertoque dein caute utero, qui adhuc naturaliter calebat, infantem invenit capite jam in pelvim ad os ute-

ri verso, quem postquam eduxit, invenimus esse masculum perfectum, robustum, adhuc calidum, attamen vita destitutum. Postquam vero in mortis hujus subitaneae profusque inopinatae causam inquireret, nihil praeter naturam in abdomine cadaverisprehendimus; verum in thorace *auriculam cordis dextram valde magnam ac distantem*; qua dissecta, *insignem polypum adipi similem*, pedibus suis per utrumque venae cavae truncum, superiorem scilicet & inferiorem, valde expansum vidimus. His perlustratis D. PRAESES deinde etiam *constitutionem uteri in gravidis, humores & membranas foetus, funiculum umbilicalem, vasa umbilicalia, placentam uterinam, mucum*, qui os uteri internum in gravidis claudit; *vesiculas circa hoc orificium*, quas nonnulli pro *novo ovario* habere volunt, alias pisi minoris, alias lentis magnitudine; *submersionem pulmonis foetus*, qui non spiravit, in aqua, aliaque quae ad cognoscendam fabricam & usum partium in gravidis & foetu facere possunt, demonstravit, eorumque usus explicuit. Ex quibus imprimis sequentia notanda sunt. 1. quod *infantes saepe per aliquod tempus ante partum*, quemadmodum etiam hic factum erat, *jam vertantur*, atque sic ad partum se disponant. 2. quod *substantia uteri non tenuior fuerit*, quam extra graviditatem; ut nonnulli varias ob rationes existimant. 3. quod *uteri substantia manifeste muscosa fuerit*, quam magnus quidam anatomicus haud pridem negare voluit. 4. quod *musculus orbicularis*, quem RVVSCHIVS in fundo uteri in gravidis semper adesse putat, cuique magnas vires in secundinis expellendis tribuit, *a) omni etiam adhibita diligentia conspici haud potuerit*, neque adhuc nunc possit, dum D. PRAESES hunc uterum in spiritu vini asservat. 5. *ligamenta uteri rotunda* fibras quoque *musculosas* satis manifeste exhibebant, quae a nonnullis adhuc negantur, vel saltem in dubium vocantur.

6.

a) Vid. adversar. ejus anatom. novo musculo edita scripta, in III. Tab. III. & peculiaria hoc de primis Cel. Viri *Abrah. Vateri*.

- 9 6. in ovario ovula una cum corporibus suis luteis, detracta praesertim eorum tunica exteriori, egregie contemplari potuerunt.
 7. Placenta uteri non fundo uteri, sed parti ejus posteriori & inferiori, juxta os sacrum adhaerebat. 8. In uracho exigua deprehendebatur apertura, quae stylum tenuem ad latitudinem transversi digiti admittebat; nullum vero flatum transmittibat. 9. In foetu nullum deprehendebatur vitium, sed sanissimus erat, & pulmones ejus aquae injecti mox fundum petebant, manifesto, indicio, ipsum non spirasse.

Scholium.

Cum nihil praeter naturam in hoc cadavere quam polypus ille ingens cordis deprehenderetur, haeque admodum firmus & solidus fuerit, vix dubitandum, defunctam, quae viva subinde, ut ex sorore percepimus, de aliqua spirandi difficultate conquesta fuit, ex hoc polypo obisse. Cum enim hic venam cavam ejusque in auriculam dextram introitum penitus fere obturaverit, mirum non est, circulum sanguinis inde fuisse impeditam, & tandem omnino cohibitum: unde mors necessario & subito saepe sequitur. Quomodo vero polypus oriantur in vasis sanguiferis, aut quomodo in vivis certe cognosci queant, nemo hucusque satis demonstrare potuit; sed adhuc uberius investigandum est: praesertim cum frequenter non nisi levia symptomata adsint & tamen citam deinde saepius mortem excitent. In aliis vero diu palpitatione cordis, anxietatibusque ingentibus polypus se exerunt, & tamen saepe tarde demum aegros interficiunt.

OBSERVATIO III.

Juvenis sectio, qui ulceribus femoris & variorum viscerum laboravit, ubi quoque lumbrici itaque adhuc vivi extra intestina in cavo abdominis aliaque inusitata deprehendebantur.

Eodem anno & mense, nimirum die XXVI. Novembris moriebatur hic in suburbio juvenis viginti septem annos natus, qui diu aegrotaverat atque ulcere femoris dextri, omnem consolidationem respuente, & quotidie ingentem puris foetidissimi copiam emittente, laboraverat, unde valde debilitatus extra lectum amplius subsistere nequivit, sed solum in dextro latere & quidem non nisi corpore valde incurvato decumbere valuit; quibus tandem summe debilitatus macieque confectus die praedicto mane obiit. Cadavere a meridie inciso, primum intestina & pleraque viscera abdominis cum peritoneo hinc inde firmiter concreta cernebantur; deinde totum abdominis cavum pure foetidissimo repletum, & fere omnia ejus viscera exulcerata atque corrupta deprehendebantur. In primis vero in *hepate* atque inter hepar ac peritoneum ingentes abscessus inveniebamus; *lien* praeterea non solum longe major erat naturali, verum incisus totus quoque pure repletus. *Ventriculus & intestina lumbricis* non solum scatebant, verum etiam *varios in cavo abdominis puri immixtos*, eorumque adhuc nonnullos *viventes* seque hinc inde moventes reperiebamus. *Pulmones* in thorace ubique firmiter cum pleura concreti erant. *Ulcus*, quod in interiori femoris dextri parte, fere circa medium erat, oblique extrorsum ascendendo progrediebatur, atque musculos glutaeos profunde subibat versus os ileum, ubi sacro jungitur; finem vero ejus ulterius prosequi horrendissimus cadaveris foetor vetabat: attamen ex puris foetidissimi abundantia, quam quotidie dedit, verisimile est, ipsum

ipsum cum cavo abdominis, forte in posteriori pelvis parte communicasse, unde pus suum accepit; quemadmodum D. PRAESES jam saepius ejusmodi ulcera vidit externa, quae ortum in interna parte habuerunt, quaeque propterea saepissime insanabilia sunt.

Scholium.

Exemplum, ubi lumbrici intestina tenuia perforarunt, II D. PRAESES etiam Altorfii in dissecto puero iam vidit; quare ubi vermes in aegris adesse cognoscuntur, non facile sunt negligendi; quia postquam intestina perforarunt, vix auxilium superesse credo. Caeterum quod aeger hic non nisi incurvatus & in uno latere tantum, nimirum dextro decumbere potuerit, magni abscessus dextri lateris in causa fuisse videntur: mirandumque est, quomodo tot diversis in locis & partibus corporis uno in aegro, tot tantique abscessus generari potuerint.

OBSERVATIO IV.

Sectio Juvenis subito inter pocula mortui, in quo praecipue pericardium cum corde arctissime ubique concretum fuit deprehensum.

Juvenis rusticus mense Decembri superioris anni cum aliis juvenibus in caupona largiter cerevisiam ingurgitavit, at tamen non in nimis magna, ut adstantes testati sunt, copia five quantitate. Reliqui interim huic juveni, (qui paulo obtusioris ingenii erat, quemque propterea ludibrio habebant) cineres ac foliola tabaci una cum spiritu frumenti, ipso inscio, in cerevisiam ipsius infuderunt, eique, ut bene biberet, persuaserunt. Postquam hoc aliquamdiu per jocum continuarunt, juvenis hic quasi ebrius & somnolentus e scamno in terram pro-

procidit juxta fornacem; paulo post stertere incipit, quasi fortiter dormiret, tandemque vomit; hinc reliqui adhuc magis ipsum ebrium esse existimant, eumque in terra reliquant, ut crapulam edormiret, pocula sua interea continuantes. Sed haud diu post ipsum non amplius stertere audiunt, eumque rursus excitare volunt; verum summa cum admiratione, imo terrore mortuum eum esse, deprehendunt. Magistratus desiderat a D. PRAESIDE, ut hoc cadaver aperiat & in causam adeo subitaneae mortis inquirat, dum suspicabatur ipsum forte venenum accepisse. *Aperto* igitur, me aliisque studiosis Medicinae praesentibus, primum *abdomino* nihil praeter naturam hic deprehendimus, nisi quod hepar aliquo modo cum peritonaeo coalitum fuerit. *Ventriculus* & reliqua intestina erant sana; atque in ventriculo cineres ac foliola nicotianæ carpta, inter alios cibos, magnis bolis deglutitos, offendimus; nullam vero vel inflammationem vel erosionem in ipso invenimus. In *thorace*, *pulmo* hinc inde pleurae adhaerebat, sed *pericardium* arctissime cum corde undique coneratum, ita, ut sine laceratione nullo modo inde separari potuerit; adeoque & nihil quicquam liquoris pericardii aderat. In corde vasisque cordis majoribus, arteriis & venis nullus polypus, nihilque insoliti conspiciebatur. Aperuimus etiam *caput* sive *cranium* ea intentione, fore, ut hic forte causa primaria mortis sese manifestatura sit, quemadmodum saepius in apoplexia alias observatur. Verum nulla neque in externa capitis parte, neque in menyngibus, neque in cerebro aut ejus cavis deprehensa est laesio, nulla inflammatio, nulla feri aut sanguinis effusio: sed omnia extus & infus ceteroquin naturaliter se habebant,

Scholium.

Licet *nicotiana* inter herbas noxias merito referri possit, quia non solum dejectiones per os superius & inferius, magnis cum

cum anxietatibus, pallore faciei, tremore labiorum, vertigine aliisque malis concitat; nullo tamen jure hic judicari potest, defunctum ex cineribus intermixtis foliis aliquot nicotianae mortuum esse: quia primum vomitus non adfuerunt enormes, multo minus dejectiones per inferiora, neque vehementia torinina aut anxietates, neque alia a nicotiana alias provenientia symptomata. Deinde etiam neque in ventriculo neque in intestinis inflammatio aut erosio ullibi apparuit. Adhaesio pulmonis cum pleura & hepatis cum peritonaeo mortis causa quoque esse non potuerunt, quia tantae non fuerunt, ut his eorum functio laedi, multo minus tolli potuisset, quemadmodum multis constat exemplis. Adeoque cum gravior laesio in hoc cadavere, quam *concretio pericardii cum corde totalis & arctissima*, non sit inventa, huic praecipue mortis causa videtur adscribenda. Cum enim pericardium continendo naturaliter liquorem, pericardii dictum, motum cordis egregie promoveat, juvet & conservet, ut omnes Anatomici & Physiologi testantur, nullusque musculus, nisi satis humectatus, agere recte possit; hinc necessario, si musculus corporis nostri primarius, cor nimirum, liquido suo humectante privatur, quemadmodum hic factum est, illius motus laeditur, impeditur, & tandem omnino tollitur: unde, ut mors sequatur, necessum est.

OBSERVATIO V.

Sectio pueri epileptici, in quo copia lumbricorum, pulmones scirrhosti, canalis venosus & foramen ovale aperta observata.

In principio hujus anni cadaver examinavimus pueri tres annos cum dimidio nati, qui *epilepsia cum tussi perpetua* complicata defunctus erat. Externe universa cutis rubore cum livore intermixto, uti saepe observatur, suffusa cernebatur. Interne *in ventriculo & intestinis magna lumbricorum*

scopia latitabat. *Pulmones* erant coloris nigricantis & maximam partem *scirrhusi*; aquae tamen tam integri, quam frustatim injecti, innatabant. In hepate *canalis venosus* ita adhuc apertus deprehensus est, ut stylum tenuem facile transmitteret. In corde *foramen ovale* dictum, nondum clausum erat, sed pisi magnitudine adhuc apertum, valvula sua egregie conspicua haud destitutum; *Canalis vero arteriosus* jam coaluerat, relicto in principio aperturae vestigio.

Scholium.

Discimus & confirmamur ex hac observatione 1) *epilepsiam*, quae pueros sive infantes hujus aetatis adfligit, saepissime, ut multi jam observarunt, a *vermibus oriri*: interea tamen a multis Medicis hoc in morbo ad hos non respicitur; verum plerumque hunc morbum antispasmodicis, aut ita dictis specificis antepilepticis, nescio quibus, tollere conantur. Sed falluntur, multumque agendo nihil agunt, quia optima 14
specifica tunc sunt *anthelmintica*, ut mercurius crudus & dulcis, aethiops mineralis, myrrha, rad. filicis, herb. absinth. flor. tanaceti, sem. cinae & similia, interpositis subinde purgantibus mercurialibus: nam sine anthelminticis nihil in epilepsiae hujus curatione effici potest. 2.) *Pulmones scirrhis obstitos in aqua non semper fundum petere*: in quibus vero plus vesiculosi, quam scirrhusi adfuisse videtur. Praeterea scirrhus hos tussis continua, qua puer hic conflictatus fuit, causam fuisse. 3. *Canalem venosum & foramen ovale saepe in hac aetate adhuc aperta esse, & non, ut nonnulli scribunt, mox post natiuitatem coalescere.* 4) *Valvulae foraminis ovalis situm in cordis auriculis talem fuisse, ut transitum sanguini ex dextra in sinistram auriculam concedere potuerit; minime vero ex sinistra ad dextram.* Vnde uberius confirmamur, *sententiam de usu foraminis hujus ovalis*, quam ME-

RYVS, Academiae Regiae Parisiensis quondam Anatomicus celeberrimus in medium protulit eidemque societati magno conatu persuadere annisus est, falsam; veterem & usitatam vero, qua docetur (sanguinem per hoc ex dextra in sinistram atriculam transire) veram esse.

OBSERVATIO VI.

Anatome cadaveris virilis, scrophulis defuncti, in quo varia notatu digna observata sunt.

Vir hic triginta & quod excedit annos natus, cursoris publici munere fungens, (ein Postknecht) quod genus hominum non solum pravo & inordinato victu utitur, & imprimis, dum calent, saepe frigide bibunt; verum etiam noctu, pessimisque tempestatibus itinera facere coguntur, neque spiritum frumenti averlantur, correptus primum est *scirrhusis tumoribus*, eisque magnis *sub utraque axilla*, sine ullo alio in principio symptomate. Postquam omnis generis medicamenta resolventia his adhibita fuerunt, tamen resolvi non potuerunt, sed potius aucti sunt; hinc tandem emollientia applicata, & postquam in superficie molliusculi facti erant, incisi sunt; unde parum puris, verum plus crassioris & quasi caseosae materiae eductum est, tumoribus parum decrescen-
 15 tibus, id quod per aliquot menses continuavit, ulceribus, licet interna remedia non negligerentur, nullam sanationem admittentibus. Accessit vero sensim macies, virium defectio, cum spirandi difficultate, denique anxietates maximae, atque tandem mors. Aperto tam infimo, quam medio ventre, *glandulas* non solum in *mesenterio*, sed & in *thorace* ubique valde tumidas & induratas invenimus, quarum nonnullae ovi gallinaei magnitudinem attingebant, & simili substantia caseosa, ut eae, quae sub axillis fuerunt, repletae erant. Inpri-

mis *glandula thymus* admodum magna deprehendebatur & sub sterno ad glandulam usque thyroideam in collo se extendebat. *Glandulae* vero *subaxillares* sub musculo pectorali fere ad sternum usque erant exporrectae. *In cavo thoracis novem librae feri*, materia purulenta & faetida mixti, continebantur, & *pericardium* quoque magnam liquoris praeter naturam continebat copiam. *Ventriculus* in duos quasi sacculos divisus erat. Denique adhuc notatu dignum esse puto, quod, cum D. PRAESES *venas spermaticas* inflare vellet, hae flatum admittere recusaverint, valvulaeque in ipsis apparuerint, quae alias plerumque deficere hic solent. Tandem cum & in *vasa deferentia* haud procul a vesiculis seminalibus flatum immitteret, urethraque aperta esset, aer per *sinulum novum Morgagni*, qui in urethra in capite gallinaginis est, maximam partem, ut perspicue observari potuit, exhibat, qui alias per alia duo puncta sive foraminula praedicti capitis erumpere solet.

Scholium.

Caseosa illa substantia, quae in glandulis induratis hic inventa est, videtur ortum traxisse a chylo, prava diæta quasi corrupto, & ut lac ab acidis coagulato. Ingens vero copia liquoris in thorace reperti a vasibus lymphaticis in eo ruptis; nam quia glandulae in thorace & in priinis thymus tantopere induratae erant, lymphæ, quae alias glandulas penetrare solet, eas, quia induratae & obstructae erant, penetrare non potuit; hinc vasa lymphatica nimis infarcta tandem rupta sunt, & liquidum suum sensim in thoracis cavum deposuerunt, ubi tandem in corruptionem abiit. Et quamvis tanta copia fluidi in thorace hoc continebatur, hic tamen externe non dilatatus aut major apparuit; inde vero tanto magis pulmones & cor compressa sunt; a qua feri profusione *macies*, a pulmonum & cor-

dis vero a liquido effuso compressione, *spirandi difficultas & anxietates* maximae circa finem ortae sunt. Denique quod *flatus*, in *vasa deferentia* injectus, per finem MORGAGNI in capite gallinaginis eruperit, indicat hunc finem interdum cum ductibus deferentibus adeoque & cum vesiculis seminalibus communicare & loco ductus excretorii tunc inservire. Tandem & illud ex hac observatione confirmatur, quod si *glandulae induratae sint in externis corporis partibus*, (quas *scrophulas* multi, galli *ecrouelles* appellant) eas etiam in internis & praesertim in mesenterio induratas esse: id quod varii jam notarunt anatomici; adeoque in curatione interna non sunt negligenda, quae ad scrophulas has sive glandulas induratas resolvendas idonea sunt.

OBSERVATIO VII.

Sectio infantis trium annorum.

Hoc cadaver eum potissimum in finem usui anatomico destinavimus, ut *sanguiferorum vasorum situm, progressum ac distributionem per totum corpus in eo rite conspiceremus*. Quapropter arterias materia ex cera, terebinthina & cinnabari parata, calide ope siphonis anatomici in arterias injecimus, easque per totum corpus pulchre implevimus. Hoc facto D. FRAESES non solum varia circa viscerum verum situm, nexum, fabricam & usum monuit; verum etiam totum systema arteriarum & venarum demonstravit; in quibus vero nihil inusitati apparuit, quam quod in interiori & sinistra facie sterni *arteria mammaria secundum totum tractum sterni duplex* adesset, quae alias simplex tantummodo esse solet; deinde quod in *renem sinistram quatuor distinctae arteriae*, cera rubra repletae, ex aorta ingrederentur; cum alias plerumque pauciores, utpote modo una, modo duae & quandoque tres renem ad-

adeant; quemadmodum hoc ultimum in alio paulo post dissecto cadavere hominis adulti, ubi arteriae quoque cera repletae erant, conspeximus.

OBSERVATIO VIII.

Duae distinctissimae eaeque magnae arteriae brachiales repertae, quod in aneurismatis curatione & vulneribus arteriae brachialis scitu utilissimum est.

Mense Aprili hujus anni cadaver mulieris infanticidae anatomiae publicae subjectum est: in quo, postquam *arterias* quoque *cera rubra* replevimus, earumque distributionem per totum corpus pervestigavimus, hoc inprimis notatu dignum judicavit D. PRAESES, quod arteria axillaris dextra statim, ubi axillam deseruerat, atque ad brachium accesserat, in duos ejusdem magnitudinis insignes ramos divisa esset: quorum alter per internum brachii latus versus cubitum, ut alias ex consuetudine naturae lege fieri solet, pergebat, ibique postea easdem divisiones eundemque per cubitum & manum progressum ac distributionem, ut alias, quando unica tantum arteria brachialis adest, habebat; alter vero super musculum bicipitem transibat & in externo brachii latere juxta bicipitem usque ad os radii, ac deinde secundum hujus situm ad carpum & pollicem manus descendebat, arteriamque primo illam, quae in aegris explorari solet, constituerebat. Postea prope pollicem varie divisus per anastomoses cum prioris ramis jungebatur, qui deinde simul per manum & digitos, ut alias fieri solet, pulchre distribuebantur. Inprimis vero in brachio notandum est, quod ramus internus in interiori bicipitis latere; alter vero sive externus in externo ejusdem latere ad cubitum & manum descenderit, atque ambo demum in manu rursus manifestis ramis fuerint conjuncti.

Scholium.

Cum alias *ut plurimum unus tantum ramus principalis arteriae in brachio reperiatur*, & quidem tantum ille, qui in interiori brachii & musculi bicipitis latere ad cubitum, atque hinc ad manum descendit, ut partim *Vesalii, Veslingii, Bartholini, Verheyeni, Cowperi, Drakii, Cheseldenii* aliorumque plurimorum autorum tabulae ostendunt, partim D. PRAESES frequenti observatione confirmavit, & tantum in exteriori latere minor quidam ramus, musculis brachii prospiciens, descendat, qui plerumque ultra flexuram cubiti se non extendere observatur, aut varii minores rami; tamen in hoc cadavere duo, ut dictum est, insignes & aequalis magnitudinis rami, per totum brachium & cubitum utrinque se extendentes deprehensi sunt, id quod antea vix ab ullo alio anatomico, quod sciam, ita notatum est. Proposuit hinc D. PRAESES jam diu in Chirurgia sua, capite de aneurismate, illud problema, *quomodo, facta aneurismatis operatione in brachio, si unus tantum, ut vulgo credebatur, ramus arteriae brachialis adesset, atque hic filo vel alia ratione constringeretur & clauderetur, postea brachium & circularis sanguinis motus in illo conservari queat*, commendavitque hanc inquisitionem propterea Medicis & Chirurgis in eis potissimum hominibus, qui vivi vel operationem hanc, vel quod idem est, ligaturam arteriae brachialis ob vulnus periculosum sustinuisent, ut veritas deprehendatur, & *per quas vias postea, clausa illa arteria, sanguis arteriosus per brachium fluxerit ad cubitum & manum extremam, cognoscatur*; verum a nullo hactenus experimentum vel unicum intelligere potuit. Interea tamen, quia Celeberr. D. PRAESES has operationes aliquoties & semper quidem cum successu perfecit, oportet, ut frequentius, quam hucusque creditum fuit, ¹⁹ alius adhuc ramus adsit in brachio, quam ordinarius ille internus; alias impossibile esset, ut hoc ligato & clauso pars inferior brachii, atque inprimis cubitus ac manus sanguinem &

nutrimentum accipere conservarique possint. Si vero alius ejusmodi ramus adhuc superest, ratio facile, quomodo hoc fiat, & quae multos valde exercuit, intelligitur. Praeterea *ob externum hunc ramum ignoratum & neglectum multi Chirurghi ligaturam brachialis arteriae vulneratae suscipere ausi non fuerunt*, putantes, eam frustraneam esse; quia ea ligata brachio per eundem sphaceloque emoriendum esset, atque sic vel aegros fato reliquerunt, quo multi periire; vel sanguinem laesae hujus arteriae sine amputatione brachii fisti non posse crediderunt, atque sic sine necessitate multis brachia amputarunt, ut ex variis Chirurgicis scriptoribus, praesertim Gallis, cognosci potest. Dum vero hujus rei causa, quia tanti est momenti, D. PRAESES multa cadaverum brachia laceravit, ut in hanc rem curatius inquireret, aliquam quidem lucem aliquoties adeptus est, dum exteriorem ramum minorem minimis tantum ramusculis cum altero majori circa cubiti articulum communicareprehendit; aliquando ramus major circa medium brachii divisus erat, alterque in interno, alter in externo cubiti latere ad manum descendebat; nunquam vero alias duos adeo distinctos magnosque ramos per totum brachium, a parte nimirum superiori ad inferiorem usque excurrentes, vidit. Interea tamen his observationibus edocemur, *in aneurismate aut periculoso arteriae brachialis vulnere, ob metum unica tantum arteriae, nunquam operationem, quae ligatura fit, intermittendam; neque ob vulnus periculosum hujus arteriae, ubi sanguis medicamentis adstringentibus cohiberi nequit, amputationem instituendam esse; quia, ligatura rite facta, sanguis fisti, & brachium utplurimum aegro conservari queat.*

OBSERVATIO IX.

*Vera musculorum interosseorum in manu descriptio
atque delineatio.*

20 Cum anno 1727. tertia editio compendii anatomici D. PRAESIDIS recuderetur, atque impressio fere absoluta esset, Clar. STOCKHVSIVS, Medicus Magdeburgensis, aliam quam alii iique praestantissimi anatomici haecenus dederant, descriptionem musculorum, qui interossei manus vulgo dicuntur, ad D. PRAESIDEM, una cum nitida eorundem delineatione, sua manu exarata, transmisit; atque cum alii sex tantum numerarent, hic novem numerandos esse iudicavit, affirmans, se ea ita, ut scripserit delineaveritque, saepius invenisse. Cum vero eo tempore MOX occasio D. PRAESIDI non esset, novam hanc descriptionem cum cadaveribus conferendi, & bibliopola finem impressionis ob mundinas instantes anxie urgeret, tamen novam illam STOCKHVSII descriptionem eruditus anatomicis invidere noluit; sed potius eam in compendio suo publicandam operae pretium iudicavit, ut sic anatomicis haec res innotesceret, & an ita se habeat, inquiri posset. Interea tamen etiam ipse ab eo tempore in variis cadaveribus in horum musculorum interosseorum veram constitutionem sedulo inquisivit D. PRAESIDES; attamen nunquam novem, (sicut tamen prima fronte aliquo modo apparet) verum sex tantum, quemadmodum secundum DOUGLASSIVM & WINSLOVUM eos descripserat, a) invenire potuit, eosque, cum accurata figura de his nondum extaret, jam anno 1728. delineandos aeri que postea incidendos curavit. Inquisitionem vero hanc sequentibus annis adhuc continuavit, atque cum superiori mense Aprilii pro publica demonstratione, me aliisque commilitonibus praesentibus,

a) In Compend. Anatom. p. 315. not. 74.

sentibus, eosdem musculos iterum praepararet, atque accurate omnibus demonstraret, eos non solum cum figuris aeri incisus recte convenire deprehendimus; verum etiam eos sequenti modo literis curate, ut se habebant in hoc cadavere, consignavi atque descripsi: Nimirum *Musculorum interosseorum externorum tres sunt*, totum spatium externum, quod inter os metacarpi in dorso manus est, occupantes. *Horum primus* A. fig. I. in hoc cadavere valde amplius erat, duplici principio a & b. oriundus: quorum primum a. ex osse metacarpi, quod digitum indicem recipit, oriebatur; alterum vero b. ex osse metacarpi medii digiti, unde fibrae ad pennae imaginem oblique descendebant, circa concursum lineam tendineam c. conficiebant, & tandem in digiti medii latus internum d. tendinem inferebant. *Secundus interosseorum externorum* B. fig. I. ut hic delineatus est, simplici fibrarum tractu partim ex osse metacarpi digiti medii, partim ex eo, quod auricularem sustinet, oriebatur, tendinemque suum e. alteri lateri, priori opposito, digiti medii immittebat: adeoque hi duo muscoli externi uni digito medio serviunt, quorum prior A. hunc digitum medium ad indicem, posterior vero B. ipsum ad annularem, ducit, ambo vero simul agentes ad extensionem ejus concurrere possunt. *Tertius interosseus externus* C. iterum biceps fuit, sive duplici origine provenit f. & g. ejusque capitulum f. ex osse metacarpi annularis; alterum vero g. ex minimi digiti osse metacarpi emergit, quae mox in unum musculum coeunt, qui tendinem h. digito annulari, ubi auricularem respicit, immittit. Denique vero notandum, tres hos musculos, etiam intus in manu conspici posse, ibidemque adhuc alias habere origines, ut ex fig. II. conspici potest: ubi, AA indicat externum primum, & BB. secundum, qui ambo, ex concava ossis metacarpi digiti medii parte, C. vero, qui tertii externi pars est, e digiti articularis osse metacarpi ortum trahunt, & in loca a b c inseruntur. *In internis interosseis describendis DOUGLASSIVM* sequi optime possum, cum quo

quo nostrae observationes omnino conveniunt. Horum vero quoque tres sunt: Nimirum *primus interosseus internus* D. fig. II. oritur partim tendineus, partim carneus, a tota parte interiori ossis metacarpi indicis, inter caput & condylum ejus, ut & a parte superiori ossis metacarpi digiti medii; atque in-
 22 feritur ei lateri indicis d, quod digito medio proximum est. *Secundus internorum* E oritur a tota facie interiori ossis illius metacarpi, cui annularis infistit; atque suo tendine e. in eo latere digiti annularis, quod digitum medium respicit, terminatur. Hic ex mirabili plexu fibrarum eo in cadavere erat compositus, secundum quod figura exarata est. *Tertius internorum* F, partim tendineus, partim carneus, a tota facie anteriori ossis metacarpi digiti auricularis originem trahit; deinde versus illud auricularis digiti latus, quod annularem spectat f, extenditur ibique finitur. Constat hic quoque ex singulari fibrarum plexu.

Scholium.

Quod Cl. STOCKHUSIVS *sex musculos interossecos internos*, dum nos cum aliis anatomicis tantum *tres* numeramus, computaverit, inde factum esse opinor, quod muscoli interossei externi in vola manus fig. II. aequè bene conspici possunt, quam interni DEF: adeoque cum ab internis scalpello facile separari queant, eos etiam distinctos prorsus musculos esse credidit, non respiciendo ut puto, ad nexum cum partibus externis, eorumque numerum sic auxit sive multiplicavit, eum tamen, revera, si curiosius examinantur, tres hi interne conspici ABC. fig. II. partes tantummodo sint externorum, ABC. fig. I. quae interstitia tria inter ossa metacarpi transeunt, & in manu ita, ut hic exhibentur, se ostendunt.

Explicatio Tabulae aeneae.

Descriptioni horum musculorum jam ut omnia clarius pateant, tabulae aeneae integram explicationem hic subnectam.

Fig. I. quae *musculos interosseos externos*, & quidem solum exhibet, lit. A. est musculus *primus interosseus externus*, a. b. ejus duo distincta principia externa, ex superficie externa utriusque ossis metacarpi indicis & medii digiti oriunda; c. linea, ubi eorum fibrae opposito tractu coeunt; d. tendo, qui interiori lateri digiti medii, hoc est, quod indicem respicit, inferitur.

B. est *alter interosseus externus*, uti se in dorso manus ostendit; e. est ejus tendo, quem in externum medii digiti latus immittit: hinc hi duo musculi, ut jam dictum est, uni huic digito famulantur; prior A, ut eum ad pollicem adducat; posterior B, ut eum a pollice abducatur.

C. *tertius est interosseus externus*, f. g. duplex ejus principium, ex duplici osse & oppositis tractibus venientibus fibris: quae postea in unum musculum coeunt, cujus tendo h. lateri digiti annularis, quod auricularem respicit, insertus, digitum hunc a medio & pollice abducit.

D. est pars abductoris indicis.

E. pars abductoris digiti auricularis.

F. tendo musculi radialis externi.

G. tendo cubitalis externi.

Fig. II. ostenditur, primo quomodo musculi *interossei externi* fig. I. modo descripti, in vola manus sese habeant, ibidemque & orientur & inferantur: ac deinde quomodo etiam *interossei interni* hic sint constituti.

A a est musculus *interosseus externus primus*, sive rectus ejus pars interior. (nam exterior praecedenti figura indicata est.)

B b. interossei externi *secundi* pars interior.

C c. interossei externi *tertia* pars interior.

D d. *interosseus internus primus* cum tendine.

E e. interosseus internus *secundus*.

F f. interosseus internus *tertius*.

G. est hamulus, quo cutis H paululum retrahitur, ut interosseus internus tertius melius videri queat.

OBSERVATIO X.

Musculorum lumbricalium in manu varietas.

Cum in musculorum interosseorum accuratiore perve-
stigatione occupati essemus, sequens se circa musculos *lumbricalis*, qui flexores vulgo habentur primae digitorum phalan-
gae, varietas se exhibuit. Nimirum cum alias quatuor secun-
dum consuetum naturae ordinem muscoli lumbricales in qua-
libet manu adesse soleant, qui quatuor digitis, singulus singu-
lo, inferuntur, in hoc cadavere et quidem in manu dextra res
aliter se habebat, & *quinque*, eadem ut alias figura, deprehen-
debantur; qui quidem a communi origine ut alias fieri solet,
nimirum a tendinibus musculi profundi in manu unico prin-
cipio proveniebant; verum in *quinque* musculos tenues ac te-
retes mox dividebantur, atque sequentiratione terminabantur.
Erat nempe finis

Imi, latus externum digiti indicis, pollicem respiciens.

IIdi, latus externum digiti medii.

IIItii, latus internum ejusdem digiti.

IVti, latus externum digiti annularis.

Vti, latus internum ejusdem digiti annularis.

Scholium.

Hi quatuor muscoli posteriores, II. nempe III, IV & Vtus in prima statim phalanga iungebantur tendinibus interosseorum; primus vero tendine suo peculiari, eadem, ut ipsi ratione, per latus externum digiti indicis excurrerat, & in extrema demum hujus digiti phalanga finiebatur. Praeterea hic notamus, *digitum minimum sive auricularem ab his lumbricalibus nullum obtinuisse* musculum, ut alias fieri solet; contra digitus medius & annularis quilibet duplici musculo lumbricali gaudebat, index vero tantum unico. Porro *circa usum horum musculorum* monemus, cum lumbricales tantum *pro flexoribus phalangae primae* haberi soleant, eos 1. quando uni lateri digiti singulus inseritur, & quidem ut plurimum externo sive pollicem respicienti, eos etiam adducere posse ad pollicem, adeoque interosseo in actione juvare; 2. *quando ad extremam usque phalangam excurrunt*, eos non solum primam, verum etiam reliquas movere posse; 3. *quando duobus digito utrinque inseruntur*, eos non solum flexionem hujus digiti multum promovere ejusque vim augere posse, praesertim si hoc in duobus mediis digitis unius manus, ut hic factum est, contingit; verum etiam ad eos facilius citiusque & adducendos & abducendos a se invicem multum facere posse: id quod Musicis nonnullis ad digitos citius elegantiusque, dum tibiis, organis pneumaticis, machinisque variis aliis musicis canunt, movendos magnam aptitudinem prae aliis conciliare aptum atque idoneum est.

OBSERVATIO XI.

Musculorum interosseorum septem in pedibus vera constitutio.

Quoniam vera musculorum interosseorum manus constitutio ab Anatomicis plerisque hactenus neglecta erat, etiam
mu-

musculos interosseos pedum curatius examinandos sibi sumfit
 D. PRAESES, atque dum hoc egit, circa hos hactenus multos
 hallucinatos esse anatomicos inyographos, si *Cowperum* &
Douglassium excipias, deprehendit: dum non solum longe
 aliter, quam descripti vulgo erant, se habent; verum
 etiam longe diversa ratione, quam interossei manuum consti-
 tuti sunt. Numerarunt enim hic ob quatuor metatarsi inter-
 stitia plerumque *interosseos octo*, quatuor nimirum externos,
 quatuorque internos, in quovis scilicet interstitio metatarsi duos.
 Verum accuratori facti examine in universum nonnisi septem
 inveniuntur, qui ita se habebant. Inter pollicis & primi di-
 giti ossa metatarsi, sive in primo metatarsi ossium, interstitio
 non nisi *unicus est musculus*, horumque interosseorum *primus*
 & maximus, tam externe quam interne, id est, tam superne
 in dorso pedis, quam inferne in planta conspicuus. Oritur
 hic ab ossis metatarsi secundi capitulo posteriori, & latere pol-
 licem respiciente, partim superius, partim inferius, totum oc-
 cupat spatium interosseum primum, & in latus internum, hoc
 est pollicem respiciens, primi digiti inferitur, adeoque eum
 12 ad pollicem adducit, sive *adductorem primi digiti* constituit.
 Inter os vero metatarsi secundum & tertium, sive in secundo
 interstitio, *duo* sunt muscoli interossei, alter *externus*, oriun-
 dus utrinque ex secundo & tertio osse metatarsi, replens su-
 perne totum hoc interstitium, & inferitur in latus externum
 primi digiti; (quem nonnulli *indicem* vocant) hinc eum a
 pollice *abducit*. Alter isque *internus*, interne seu inferne tan-
 tum conspicuus, provenit ex tota concava sive inferiori parte
 ossis metatarsi tertii, & in medii digiti latus internum abit:
 adeoque hic *adductor est digiti medii*. In interstitio ossis me-
 tarsari tertii & quarti iterum duo reperiuntur interossei, ut in
 praecedenti, externus scilicet & internus: quorum ille, nem-
 pe *externus*, ut praecedens, utrinque ex tertio & quarto osse
 metatarsi ortum ducit, & in digiti medii latus externum im-
 mittitur

- V. mittitur; ergo *abductor* est digiti medii. Internus a concava superficie ossis metatarsi quarti, quod tertium a pollice digitum sustinet, prodit, & in digiti tertii latus internum ingreditur:
- VI. hinc *abductor* est digiti tertii. Inter quartum & quintum os metatarsi simili ratione duo adsunt, & quidem primo *externus interosseus*, qui eodem modo utrinque superius ex duobus his ossibus ortum trahit, & finitur in latere externo digiti tertii; quare ejus *abductor* est. Internus vero quoque ex concava ossis metatarsi quinti facie prodit, & in digiti minimi faciem internam desinit: adeoque *hujus digiti adductorem* constituit. Ergo quatuor sunt *adductores*, nimirum primus & tres interni; tres vero *abductores* a pollice, nimirum tres interossei externi.

Scholium.

I. Notamus Cl. DOUGLASSIVM in Myographia sua anglico sermone edita p. 168. *abductores* appellare, quos nos hic *adductores* vocamus; & vice versa *adductores*, quos nos *abductores*, ab usu nominavimus; qui enim ad pollicem trahunt, haud immerito *adductores*; qui vero a pollice et reliquo corpore abducunt, *abductores* rectius dicendos esse, censemus: quemadmodum enim in manu *adductores* vocantur, qui ad pollicem trahunt; ita cur res hic mutanda aut invertenda sit, rationem idoneam non video.

2. Interosseos externos a situ rectius *interosseos superiores*; internos vero, melius *inferiores* vocandos esse opinor. Interea interosseus primus sive *abductor primi digiti*, quia ratione situs cum externis sive superioribus; ratione usus vero cum inferioribus convenit, neque superioribus neque inferioribus recte adnumerari potest: adeoque rectius *abductoris primi digiti* nomine eum insignire convenit.

OBSERVATIO XII.

Varia circa varios alios musculos notata.

1. *Supinatore* brevem radii non solum ortum trahere ab ulna, ut in compendio suo anatomico scripsit D. PRAESES p. 178; verum ipsum etiam ex parte a condylo externo ossis humeri oriri, non solum hoc anno, sed & praecedentibus observavit ac demonstravit,

2. Ita musculus *radiaecum internum* non in carpi ossiculo, pollicis proximo finiri, ut in eodem compendio p. 179. scripserat; sed tendinem ejus sub extensore pollicis pergere ulterius & in capitulum superius ossis metacarpi indicis inferi deprehendit.

3. Musculus *radiaecum externum*, qui etiam ob duos tendines, quos plerumque obtinet, *bicornis* appellatur, aut in *radiaecum longum* & *brevem* distinguitur ibidem pag. 179. hoc anno *tricornem*, sive *triplici distincto tendine* praeditum reperit: quorum duo in os metacarpi primum & tertius in secundum se inferebant.

4. *Adductorem digiti auricularis manus*, de quo D. PRAESES ibidem pag. 181. loquitur, tunc non satis descripsit; adeoque & hic, quomodo eum hoc & superioribus ultimis annis invenit atque ostendit, describam. Oriebatur nimirum partim a ligamento transverso carpi sive manus inter musculus pollicis abductorem, & eum, qui thenar vocatur; partim ibidem ex ossiculi carpi acuto processu, & in totam concavam partem ossis metacarpi digiti auricularis inseritur; ita vero adducendo hoc os metacarpi versus pollicem, auricularem simul adducit; adeoque pro ejus *adductore* haud immerito haberi potest, licet in ipsum digitum auricularem non inseratur eumque non attingat.

5. *Digito minimo pedis* pag. 190. nonnisi unicum musculum proprium, nimirum *abductorem* adscripsit, postea vero praeter interossum septimum, qui ejus *adductor* est, duos adesse proprios ostendit. Nam

- (1) *Abductor* partim a parte inferiori & anteriori calcanei, partim ab osse metatarsi quinto, atque inferebatur faciei exteriori primae phalangae digiti minimi
- (2) *Flexor proprius*: cujus origo, partim capitulum posterius ossis metatarsi quinti, partim calcaneus; finis vero pars inferior primae phalangae.

6. Eadem pagina 190. circa finem in nota a) scripsit, *duos musculos extensores pollicis saepe unicum esse musculum, bicornem, sive in duos tendines desinentem*; verum in omnibus ultimis cadaveribus hi muscoli nullo modo conjuncti, sed distinctissimi erant; adeoque hanc notam delendam esse vult.

OBSERVATIO XIII.

Canis gravidae vivae brevi pariturae sectio.

Inter sectiones varias animantium brutorum, superiori vere etiam *canem gravidam*, quae brevi paritura erat, vivam fecit D. PRAESES; in qua sequentia notatu digna existimo.

1. Aperto hujus canis abdomine, utroque ex ipso extracto atque aperto, motus catulorum, quorum quinque erant in hoc utero, & speciatim capitis, pedum & oris perspicue per membranas hic conspici potuit.
2. Postquam aliquamdiu haec contemplati eramus, canis mater ex improvise surgebat, & *ausugere volebat*, utero & intestinis e corpore propendentibus, diu postea adhuc vivens.
3. Inter chorion & amnion *tertia* ²⁹ *pellucida aderat membrana*, atque inter hanc & chorion urinosus liquor continebatur.
4. *Placentae instar zonae ambiebant ventres catulorum*, singula scilicet singulum.
5. Aperto

to catuli ventre atque tubulo in vesicam ad urachum immisso, *status per urachum & funiculum umbilicalem in interstitiis harum membranarum facile impelli poterat.* 6. Postquam omnes tunicae, quae catulum unum ambiebant, apertae erant, atque catulus semel respiraverat, illius *pulmo* postea excisus *aquaque injectus innotabat*, quod experimentum in duobus instituebamus. 7. Duos vero in utero & membranis suis relinquimus; donec mortui erant; deinde os aperuimus, pulmones in aquam injecimus; *qui vero non natabant*, sed mox fundum petebant. 8. Quintum post duos priores vivum ex membranis excidimus, eumque aliquis communitionum domum portavit, atque lacte per quinque dies nutriri curavit: quo tempore satis vegetus erat, & avide lac devorabat: tandem vero neglectus in loco frigido ab iis, qui curam ipsius gererant, die quinto mortuus est.

Scholium.

1. In canibus, vitulis aliisque multis animalibus *peculiare spatium*, vel peculiaris membrana aut vesica adest *pro urina ex vesica colligenda*, quae in foetu humano frustra hactenus indagata sunt. 2. *e vesica per urachum facile status* in locum, ubi urina colligitur, in catulis immitti potest; quod vero in foetu humano, ut etiam ex supra relato exemplo Observ. II. intelligitur, fieri nequit. Vnde colligi posse videtur, *urachum in foetu humano non esse pervium*, neque locum inter tunicas ejus pro urina colligenda adesse. 3. *experimentum de pulmone natante* ad pulmones, qui vel leviter spirarunt, & de pulmone non natante, ad pulmones, qui non spirarunt, evincendos, his uberius confirmatur. 4. *Foetus perfectos, ex utero excisos, conservari saepe posse*, si modo debita cura adhibeatur,

OBSERVATIO XIV.

De foetu perfecto monstrofo sine cerebro nato.

In principio Septembris hujus anni foetus recens natus ³⁰ & perfectus, sexus foeminini, sed monstrofus ad examen anatomicum nobis offerebatur, qui hic in vicinia, *Schoningae* scilicet, natus erat. Huic facies quasi *leporina* erat, & quidem non solum labium superius omnino fissum, verum et oculi, et totius faciei habitus leporum valde repraesentabat. *Deerat enim* frons elevata, deerant et *utroque ossa frontis, os parietale dextrum* integrum & maxima pars sinistri; hinc frons & siniciput non elevata erant, ut in homine rite formato; verum compressa usque ad orbitas, & planities eo loco aderat, cute livida obducta. Circa *bregma* vero, sive in vertice *tumor se elevabat* ovi vere magnitudine, ex rubro quoque lividus, ac mollis, qui cum aperiretur, nil nisi sanguinem quasi coagulatum continebat. Hoc caute remoto mox basis cranii & tangi & videri poterat, nihilque prorsus cerebri comparebat; at tamen in posteriori cranii parte cerebellum, sed valde exiguum aderat. *Oculi* erant magni & indecore ex orbitis prominebant, apertique, uti in leporibus dormientibus esse solent, quemadmodum haec omnia delineari curavit D. PRAESES, foetumque ipsum adhuc in spiritu conservat. In caeteris corporis partibus nihil inusitati conspiciebatur.

Scholium.

Rumor ad nos ferebatur, ac si mater huius monstrofi partus, dum utero gerebat, in horto leporum offenderit, cui fuisse robuste vehementer percusserit caput, eumque sic occiderit. Quod vero postquam fecisset, huius leporis percussi imaginem ita animo inpresserit, ut postea talem infantem fuerit enixa. Quod si

Quodsi verum est, quemadmodum hic rumor nobis certas ob rationes valde verisimilis videtur, *vis imaginationis in gravidis* nonnullis, quam varii recentiores, & cumprimis Anglus scriptor, omnino negare volunt, non profus rejicienda erit.

OBSERVATIO XV.

31

Sectio Juvenis miris symptomatibus defuncti, in quo diaphragma, pulmo, hepar, & ventriculus inflammata imo sphacelata erant.

Superiori mense aurigae servus, viginti circiter annos natus, Luneburgo veniens, in itinere aegrotare incipit; cogitur tamen herum adhuc sequi per triduum, quamdiu scilicet poterat, tempore pluvioso, frigido. Helmstadium vero perveniens ob ingentem virium defectum & spirandi difficultatem ulterius pergere non potuit. His in angustiis D. PRAESES accersitur, quem ego cum aliis commilitonibus ad hunc aegrum comitatus sum. Aeger maxime conquerebatur de spirandi difficultate & deglutionis impotentia, speciatim vero se tali sensatione affligi, quasi mox aqua suffocaturus esset, (*er müsse ersaufen*) quam querelam constanter repetebat, oculique ejus jam quasi rigidi & turbidi erant, ac in delirantibus saepe esse solent, ita ut, utrum deliraret, an sana mente haec dixerit, (quod scilicet in conclavi aqua suffocaturus sit) vix potuerit determinari. Inspiciebantur fauces, nullus vero tumor aliudve vitium in illis observabatur; verum externe a mento usque ad collum tumor mollis, instar tumoris flatulenti, quem *emphysema* appellant, percipiebatur, qui digitis pressus sonum edebat aegerque *copiosissime sputabat*. Pulsus non erat febrilis, sed fere naturali similis, at debilis, neque calor praeter naturam in aegro deprehendebatur. Ordinabantur clysteres, gargarismata & injectiones in fauces resolventes, externe spiritus

vini camphoratus calide cum linteis applicandus & semper imponendi sacculi ex herbis resolventibus. Interna medicamenta, qui deglutire se posse negabat, non ordinabantur. Si quid tamen bibere vellet & posset, infusum Theae & decoctum avenae commendabatur; sequente vero nocte moriebatur. Aperuimus itaque cadaver, & inprimis separavimus laryngem & pharyngem; verum nullum in eis vitium invenimus. Aperto thorace atque abdomine 1. diaphragma, 2. pulmones & 3. hepar ubi diaphragma tangebant, valde inflammata erant, ita, ut semiputrida apparerent: dumque costas finistri lateris spurias ad ventriculum & lienem melius conspiciendos leniter diduceremus, ventriculus in sinistro latere, ubi diaphragma attingit, nigricans ac lividus quoque erat, atque inter diducendum rumpebatur, foramine amplo, duorum minimum pollicum in eo apparente: unde humores putridi e ventriculo effluebant. Examinavimus hoc foramen, atque ventriculum ibi putridum, sphaceloque corruptum deprehendimus.

Scholium.

1. *Quomodo quis hunc morbum uno verbo appellare velit, ego sane non perspicio: dum tam multae partes inflammatae imo sphacelo corruptae hic erant, ut cui primae tribuendae sint, vix appareat; aut pro novo morbo complicato, novo nomine designando habendus erit, cujus vero signa pathognomonica difficillime erui potuerunt.* 2. *quod deglutire non potuerit, ob diaphragma & ventriculum inflammatum ortum esse puto: ab inflammato vero diaphragmate spirandi difficultas, delirium & sensus ille, ac si aqua suffocaretur.* Nam inflammatio diaphragmatis facile mentem afficit, testibus practicis, adeoque veteres ejus inflammationem *paraphrenitidem* appellarunt. An forte hic morbus ad *malignos* sit referendus, qui

qui plerunque in inflammationibus variorum viscerum cum variis gravibus symptomatibus consistunt, non alienum prorsus mihi videtur. *Tumoris vero statulenti sub mento & circa eollum, itemque sputationis copiosae causam, aortam a diaphragmate inflammato compressam esse existimo; quo sanguis ad superiora copiosius pulsus praedicta excitaverit,*

OBSERVATIO XVI.

Tumor ex orbita oculi extirpatus.

- 33 Prolixus fere nimis fui in observationibus praecipuis anatomicis, quas hic vidi, recensendis; brevius igitur nonnullas quoque chirurgicas adscribam. Prima erat *tumor durus ac deformis instar nucis juglandis*, ad oculum dextrum, inter nasum & oculum, profunde in orbitam se insinuans, in virgine viginti circiter annorum, qui remediis cedere volebat, & oculum indecore e situ aliquo modo premebat. Ad hunc in loco hoc periculoso eximendum, sectionem cutis lunatam simplicem instituit D. PRAESES, eumque sensim provida manu a vicinis partibus haud sine magno labore scalpello separavit, cujus substantia instar glandulae induratae erat. Altero die cum vulnus deligaretur, nova similis substantia vulnus fere replebat, quae quasi e fundo orbitae propullulabat: itaque & hanc scalpello ita separavit, ut nihil quicquam amplius appareret. Attamen & tertio die rursus ejusmodi substantia in vulnere se ostendebat, adeoque & hanc eodem modo extirpavit, aegra fortissime sectiones omnes sustinente. Postea nihil amplius praeter naturam in vulnere (quod valde amplum & profundum tunc erat) se exhibuit, atque brevi unguento vulnerario tam bene id sanatum est, ut non solum nihil detrimenti inde sit passa, sed & vix cicatrix conspici queat, valetque adhuc nunc egregie.

OBSERVATIO XVII.

Glandula maxillaris scirrhusa excisa.

Haud adeo diu post alia erat virgo, diu glandula maxillari scirrhusa, parvi ovi magnitudine, in dextro latere conflictata, quae medicamentis resolvi non poterat. Adeoque cum desideraret, ut scalpello excideretur, D. PRAESES non longitudinalem sectionem, sed transversam, paulo tamen obliquam, & cum maxilla parallelam, ita ut futura cicatrix tanto melius abscondi queat, fecit, glandulam scirrhusam integram opè scalpelli a vicinis caute solvit & denique omnino extirpavit. Haemorrhagia contra expectationem tanta hic non erat, quam eam D. PRAESES similibus aliis in casibus alias observavit; hinc solum spiritu vini rectificatissimo linamenta imbuebantur, iis vulnus implebatur ac spleniis & fasciis bene deligabatur; ita sanguis stetit, vulnusque deinde unguento, quod digestivum vocant, curatum est.

34

Scholium.

Licet multi sint inter chirurgos eosque praecipuos, qui *has aliarve colli glandulas extirpare recusant*, atque operationem hanc nimis periculofam, ob copiosam sanguinis profusionem, proclamant, quemadmodum D. PRAESES in Chirurgia jam monuit; hic tamen novo exemplo, praeter multa alia, quorum mentionem loco citato facit, comprobavit, & maxillares & parotides scirrhusas feliciter extirpari posse, si modo Chirurgus caute ac rite procedat, atque sanguinis fluxum bene cohibere sciat.

OBSERVATIO XVIII.

De intestini frusto corrupto resecto, sanisque ejus extremis feliciter rursus coalitis.

Cum superiori aetate huc venissem, a Serenissimi Brunsvicens. & Luneburg. Ducis Chirurgo primario *Ramdobrio* cum D. PRAESIDE sequens notatu dignissima & forte alias inaudita observatio communicabatur. *Wolffenbottelae* ante biennium mulier erat plebeia, hernia incarcerata in inguine laborans, quae praegressa inflammatione in abscessum abiit, qui inter violenta tormina & ventris dolores ruptus eoque nisu frustum intestini duorum quasi pedum longitudine e corpore expulsum est. Mulier haec his angustiis quid consilii capiat, nescit, diuque cunctatur, tandem vero & Medicum, nimirum virum clarissimum D. *Kuntzium* & antea nominatum *Ramdobrium* accersi curat. Qui advenientes totum fere frustum intestini propendentis sphacelo jam corruptum deprehendunt.

35] Attamen qui consilio *Celsi*, *extremis malis extrema remedia sunt opponenda*, hi frustum corruptum una eum parte mesenterii corrupti, resecandum atque extrema sana rursus conjungenda esse judicarunt; id quod etiam ita perfecerunt, ut unum extremum alteri immiserint, & ope fili leniter constricti aliquo modo firmaverint: Id quod in adeo desperato malo tam bene cessit, ut altero die feces rursus per anum naturaliter excreverit & brevi post omnino restituta fuerit. Vixit postea mulier per integrum annum & bene valuit. Tandem vero pleuritide correpta diem obiit supremum. Aperto cadavere iavenerunt hoc divisum intestinum omnino & pulchre rursus in unum canalem coalitum, & una cum vulnere externo concretum, atque mesenterium etiam egregie conjunctum. Exciderunt itaque e cadavere frustum illud, in quo nova concretio intestini facta est, una cum mesenterio de novo coalito, totumque ambitum vulneris partium externarum, cum quo

intestinum laesum concreverat, illudque omne in spiritu vini una cum relatione D. PRAESIDI transmiserunt, qui id adhuc inter multa alia rariora asservat, mihiq; aliisque multis non solum demonstravit, verum etiam loca concretionis manibus palpanda atque accurate exploranda concessit.

Scholium.

Stupendum atque forte antea inauditum & nunquam visum exemplum modo recensuimus, quod dignissimum esse judico, ut in Medicorum atque Chirurgorum notitiam perveniat, cum eadem methodo iisdem in malis, quae frequentius occurrunt, plures forte aegri servari possint, quibus alias esset moriendum. Proposuit jam ejusmodi casum D. PRAESIDES in Chirurgia sua, ubi de intestinorum laesionibus agit, tanquam problema novum chirurgicum, *quid scilicet Chirurgo sit faciendum, si intestini frustum propendens omnino corruptum deprehendat*; cum in scholis, ipsisque recentioribus libris chirurgicis nihil hac de re percepisset; atque suavis, illud a sano refecandum & superius extremum vulnere assuen-³⁶ dum esse. Attamen si *Ramdohrrii* methodus saepius succedat, sine dubio longe melior est; quia tunc aegris nullum manet vulnus, & feces naturaliter per inferiora excernuntur. Tentavimus hoc experimentum in cane, cui frustum intestini tenuis duorum pollicum refecavimus; verum quia in canibus intestina tenuia valde sunt angusta, ut unum extremum alteri immitti non potuerit, extrema futuris tantum conjunximus nodosis. At canis, licet primis diebus bene comederit, post aliquot tamen dies moriebatur, & alimenta in abdominis cavo putrefacta deprehendebantur, intestino non coalito.

OBSERVATIO XIX.

De calculis vesicae majoribus in vesica fractis & per urethram frustatim a viro excretis.

Calculos vesicae majores, quam ut per urethram excerni queant, in vesica per urethram frangi posse, a plerisque negatur & pernegatur; attamen haud pridem hic in vicinia sequens contigit historia fide & notatu dignissima. Est nimirum in vicino coenobio *Marienthal* Praefectus, cui nomen *Widmannus*, vir sexagenario major, robustus & quadratus, procerae staturae, duroque vitae generi adsuetus, qui per plures annos calculo renum & vesicae misere conflictatus est. Ob senectutem vero sectioni se submittere ausus non est; verum modo his, modo illis a variis ipsi commendatis usus est remediis, cerevisiamque, quam *Duchstein* appellant, atque calculosis saluberrimam esse judicant (dum nunquam Regiae Luterae, ubi paratur, ullus, ut prohibent, calculo laborare visus est) pro potu ordinario bibit. Ita saepe factum est, ut primo multi exigui lapilli, lentis, grani triticei, pineae, pisique magnitudine per vices excreti fuerint, quorum etiam magnam copiam collegit. Tandem vero cum negotiorum causa aliquando multum hinc inde in coenobio obambulet, subito

37 vehementissimam vesicae constrictionem sive spasmus percipit, quo brevi factum est, ut calculus in vesica eodem fere modo frangi sentiret, ac si robustus quis nuces in manu forti compressionem frangeret: unde mox quinquaginta circiter frusta calculi, quorum nonnulla magnitudinem parvae avelanae obtinent, per urethram sensim & sine enormibus doloribus excrevit. Calculos hos omnes cum data modo relatione D. PRAESIDI superiori anno dono dedit, a quo & mihi & aliis multis demonstrati sunt; in quibus manifeste conspici

potest, eos frustra esse calculorum majorum fractorum: atque ab illo tempore a calculi vesicae doloribus immunis est.

Scholium.

Hoc quoque exemplum rarissimum, notatu tamen dignissimum est; quia plerique & quidem adhuc recentissimi, qui de calculo vesicae ac lithotomia scripserunt, omnes in universum solutionem calculi in vesica atque simul medicamenta, quae hoc praestent, negant. D. PRAESES etiam ipse id non credidisset, nisi virum, calculos, omnesque circumstantias probe cognovisset, multisque hominibus, hunc virum a calculi doloribus olim summe excruciatum, jam vero ab eo liberatum & sanum esse, constaret. Vtrum cerevisiae illi, an medicamento, & cui. dum varia usurpavit, effectus hic adferendus, an soli naturae robustae vigori tribuendus sit, & ipse & nos dubii sumus. Interea tamen hanc observationem hic describere volui, ut solum inde perspici queat, solutionem calculi vesicae non prorsus esse impossibilem, quique ea videre desiderat, apud D. PRAESIDEM hoc facere, atque a Praefecto ejusque uxore, liberis & amicis, qui adhuc vivunt, rei sic gestae veritatem, si lubet, uberius cognoscere poterit. Exemplum aliquo modo huic simile ab *Olao Borrichio* in Act. 38 Med. Hassniens. Vol. I. obs. 77. describitur, conferrique simul potest *Laurenbergius* de curatione calculi.

OBSERVATIO XX.

Infans excrescentiis pilosis juxta aures natus.

Mense Aprili infantem trium mensium D. PRAESIDI offeriebant, qui cum certis excrescentiis, singula juxta singulam aurem, & speciatim ante tragus, tribus abhinc mensibus natus

tus erat. Figuram fere habebant auris muris, pilis undique minoribus obsitae, sed longe majores & crassiores erant: nimirum longitudo & latitudo erat instar articuli extremi minimi digiti hominis adulti, crassities instar lobi auris in adultis, basisque cartilaginea. Adeoque cum desiderarent parentes, ut tollerentur, quia insignem deformitatem infanti inferebant, D. PRAESES forfice eas in basi prope cutem resecauit. Vulnus deinde brevi balsamo vulnerario & emplastro curatum est.

Scholium.

Mater hujus infantis referebat, se, dum gravida esset, murem occidisse, eumque deinde auribus arreptum e fenestra projecisse, indeque has excrescentias auriformes deducit: id quod novum testimonium de viribus imaginationis in gravidis praebere potest.

OBSERVATIO XXI.

De Paracentesi abdominis.

Principio mensis Junii hujus anni pauper juvenis viginti tres annos natus, ascite ab aliquot jam mensibus laborans, ceterum vero adhuc satis vegetus, rure veniebat, atque ut aqua ipsi e ventre educeretur, desiderabat a D. PRAESIDE. Hic cum bonam spem in hoc aegro de successu hujus curationis concepisset, in nosocomio Helmstadiensi d. 7. Junii ope acus triangularis cantulae inclusae, quam Trocar vulgo appellant, aegro in margine lecti decumbente, una vice omnem aquam, quae libras XXXVIII. aequabat, emittebat, qui nullam animi defectionem, nullumque incommodum inde sensit; sed paulo post surrexit, ambulavit, sequentibusque diebus per omnem civitatem hilaris & quasi aegrotus non fuisset, circumibat, fame corripiebatur, & largiter ad famem solum sedandam edebat. Et licet medicamenta nonnulla ipsi com-

mendarentur, tamen horum pertaesus domum revertebatur, diacta & medicamentis omnibus neglectis. Redibat igitur hydrodrops ascites ut antea, quod D. PRAESIDI significabat, rogans ut aliquem mitteret, qui ipsi aquas denuo evacuaret. Ergo me cum alio commilitone misit, mihi que negotium atque instrumenta ad haec efficienda dedit, Igitur eadem methodo sine omni molestia aegri rursus Libras XL. aquae evacuavi. Postea aliquamdiu bene iterum valuit; sed post duas circiter menses denuo erat *venter suffusus ab unda*, hinc tertia vice eadem fere copia educebatur, a quo tempore autem, quia ad aliquot horarum spatium ab Helmstadio remotus vivit, nihil amplius de ipso percepimus: credimus tamen, quod adhuc vivat. Dum vero prima aquaeeductio adeo feliciter succederet, *alius hydropticus juvenis* in eodem nosocomio adhuc erat, sed macie jam totus fere consumtus, aliisque scorbuticis malis affectus, qui eandem curationem a D. PRAESIDE desiderabat. Hic vero ob causas modo dictas instituere illam recusabat. Instabat autem aeger precibus & lacrymis, ut, nisi servari posset, solum ad ipsum a summis anxietatibus, quibus a copia aquarum affligeretur, liberandum, has ipsi educeret. Igitur precibus his tandem victus, prognosi praemissa, magnam quoque feri quantitatem ipsi sine ullo animi deliquio eduxit. Verum quia hic jam antea summe erat debilis atque macie confectus, aliquot diebus post mortuus est.

Scholium.

Igitur in nimis debilibus plerumque, si non semper, ⁴⁰ hac operatione optatus successus non obtinetur: sed aegri moriuntur; suavius tamen, quam ubi operatio intermittitur. In vegetis vero, licet prima vice morbum non tollat, id tamen saepe post iteratam atque aliquoties repetitam paracentesin contingit, praesertim si aegri, ut prior, inde non debilitentur, medicamentis idoneis utantur & diactam convenientem fervent. CON-

CONCLUSIO.

Plures quidem adhuc observationes chirurgicas & practicas, quas apud Excellentissimum D. PRAESIDEM hic vidi, ut *oculorum scarificationes Wollhusianas, excrescentiarum in palpebris, atheromatumque in capite, extirpationem*, aliasque plurimas hic recensere possem. Possem deinde etiam de illis loqui, quas interea, dum hic fui, vel in exteris locis, vel alias, ubi mihi interesse non licuit, perfecit mecumque postea benignissime communicavit. Denique de diversis quoque observationibus botanicis, novoque ordine & methodo plantarum, quem in horto academico hoc anno instituit atque auditoribus exposuit, nonnulla in medium hic proferre proposueram. Verum cum praecedentes observationes praeter opinionem nimis excreverint, & jam omne spatium, quod huic Dissertationi destinaveram, impleverint, subsistere hic cogor, eique finem imponam.



QVAESTIO MEDICA,
JACOBO BENIGNO WINSLOW,
PRAESIDE.

AN IN COGNOSCENDIS MORBIS ER-
RORES FVNESTOS VITARE POSSIT
ANATOMES PARUM DUNTA-
XAT GNARUS?

RESPONDENTE
PETRO ROUSSIN DE MONTABOURG

Paris. 1732.

QUESTIO MEDICA,

JACOBO BENIGNO WINSLOW,

PRÆSIDE.

AN IN COGNOSCENDIS MORBIS FR.
RORES FVRESQVE VITARE POSSIT
ANATOMES PARUM QUINTA
XAT GARVUS

RESPONDENTE

PETRO ROUSSIN DE MONTABOURG

PARISI

Class

Tom. VI



I.

Quis adeo lynceus & perspicax, ut corporis oculis in-
,, ternorum & latentium morborum sedes dignosce-
,, re queat? Non est fenestratum corpus humanum,
,, ut quod intus agitur, pervideamus. Sed fenestra quam Mo-
,, mus in humano corpore desiderabat, ipsa est Anatome,
,, corporis abditos recessus investigans, quorum observatione
,, internorum morborum sedes, partium consensus inter se,
,, & hostis intestini ejiciendi viae accommodatae deprehen-
,, duntur. Quisquis enim artificiose corpora humana secare
,, novit, eorumque singulas particulas diligenter inquirat, ex
,, his latentium morborum causas & sedes facile intelliget,
,, nec non accommodata remedia praescribet. Secus vero A-
,, natomiae ignaris accedit, quos non inepte caeco & infano
,, comparaveris, qui nunquam visa horologii fabrica, velit ta-
,, men, si motus cessaret, consilium dare, quid esset in eo
2 ,, agendum. Anatomen igitur duces sequatur, qui perfectam
,, rerum naturae cognitionem affectat; hanc Medicus assidue
,, colat & diligenter amplectatur, si materiam, quam tractat,
,, perspectam & probe cognitam habere desiderat. Qui en-
,, cheirismum Anatomicam Medicum dedecere aut dedecorare
,, censent, aut sunt nimium venustuli, si sanguine humano
,, tinctas & inquinatas manus exhorrescunt; aut sunt contem-
,, platores Medici, qui in abstracto res medicas considerant, pa-
,, rum solliciti de his, quae in arte nostra prave aut recte ge-
,, runtur." Ita quondam fatus est Reginae Galliarum Archia-
,, ter illustris & in schola Parisiensi Anatomies instaurator
maximus.

II.

Ergo - ne istiusmodi culpa vacare poterit Anatomicum probe callens, reliquae licet artis Medicae parum gnarus? Absit, ista sic reciprocantur. Soli alterutri non fidendum; nec diffidendum sociatis ambobus. Attendas vero impraesentiarum haud quaeri, num universae artis Medicae, sola Anatomie excepta, peritissimus morbos morborumque symptomata certo poterit internoscere; quaeri autem, num idem ille in ista cognitione funestas declinare poterit hallucinationes. Monet idem scholae nostrae Professor, damnasse. “Hippocratem
 „ eos, qui existimabant totam artem Medicam sitam esse in
 „ cognitione corporis humani, nihilque praeter ejus causas &
 „ compositionem speculabantur; voluisse praeterea actiones
 „ partium considerare, ut earum ex vitiis morbos intelligamus.
 „ Galenum ex notitia nervorum laudem sibi comparasse,
 „ se, quod ei qui ex alto in spinam deciderat, & in manuum
 „ stuporem, torporemque inciderat, non manibus, quibus
 „ Medici Anatomici ignari medebantur, sed spinae remedia
 „ admovent, e qua nervos in ipsas manus deduci ex Anatomie
 „ didicerat. Praecipisse Fernelium, ut nemo ad Pathologiam
 „ suam particularem accedat, nisi gnarus Anatomicus, ac peritissimus,
 „ & quaecumque quis leget & audiet, fixa meditatione
 „ ne ea contempletur in humano corpore.” Documenta haec forte putas absoleta? Recentiora velles? En recentissima &
idias πείξουσ.

III.

Mulieri cuidam, variis hyemali tempore factis itineribus aegrotanti, ac Rheumaticis hinc doloribus vehementer afflictæ collum adeo devenit obtortum, ut alteri humero facies obversa fuerit, eidemque mentum semper ita affixum, ut nunquam nisi manuum ope antrorsum reduci posset, nec in situ
 natu-

naturali permanere, nisi alienis detentum adimniculis. Huic affectui curando trimestre tempus impensum est. Varia interim varii tentaverant remedia. Omnia incassum, nullus successus, nulla spes. Vocatur demum ille, qui Anatomica lance singulis ad amissum trutinatis errorem detexit, nimirum parti illaefae omnia haecenus adhibita fuisse medicamina, affectae vero nulla; imo partem incolumem erronea medicatione ita demum tumuisse, ut vera mali sedes focusque morbi clandestinus putaretur magis magisque. En vero, inquis, insignem tum in cognoscendo, tum in curando errorem! Causam quaeris? Anatomes imperitos culpato. Viderant isti jam pridem, vel saltem audiverant, in oris Hemiplegia non aegrotare latus illud in quod tunc labia feruntur, sed oppositum. Putaverant forsitan idem in obtorto collo observandum fore, adeque de latere, cui caput incubuit, nil mali suspicantes deceperat in altero latere tumor levi tensione stipatus. Quinam vero tumor, quaenam tensio? Credidisses? Nil profecto nisi quod in naturali musculorum mastoideorum actione reciproca fieri solet, hic contigisse animadversum est. At parum gnaros vel omnino imperitos Anatomes errasse de musculorum horumce statu morbofo, non est quod mireris. De solitis & nativis eorundem functionibus istos etiam errasse suspicio est. Musculos mastoideos alternis vicibus capiti in alterutrum latus tanquam circa axim colli circumagendo inservire docet Anatome, asserit inspectio, probat tactus. At ne hallucineris obliquam eorundem directionem attentus, imo cantus, observa. Dextro musculo sinistrorsum, dextrorsum sinistro moveri, non obliviscere. Memento insuper, reliquorum musculorum oblique duntaxat moventium parem esse machinam. Anatomes gnarum non sefellit attenda capitis ad alterutrum humerum invite conversi, & illac invente labentis, inspectio. Judicavit is contigisse paralyfin in musculo mastoideo ejusdem lateris, in quod recubuit obtortum caput,

alterum vero musculus mastoideum naturali quadam tensione riguisse. Neque judicasset aliter, quamvis multoties antehac observaverit alterutrius genae paralytim, non latus in quod os tendit, sed illud a quo discedit, affectisse. Jussit illaeso musculo haecenus applicata removeri statim, eademque utpote convenientia imponi laeso. Cogitavit inveniendum fore medium, quo caput ipsamet aegrotans absque sedilis, lecti, manuumque adiniculo tenere posset tantisper, dum continuata remedium ope sanitati restituerentur affectae partes. Cepit in arena consilium; expeditum ac paratu facillimum ipsissimo fere momento ex Anatome promisit artificium. Nec mora, experimentum fecit; optimo praeter expectationem successu. Una fidelia duos, ut ajunt, parietes dealbavit, uno bis percussit ictu. Lapsum caput & collum obtortum unico instrumento & restituit, & ad libitum movit. O secretum! clamitas! Tace tantisper; non hic quaerendus Oedipus; Davus rem acu tangeret, modo gnarus Anatomes. En paucis: Fasciae longioris, parum latae, seriebus aliquot frontem, tempora, atque imum occiput aegrotantis circumdedit, facta circumductione ad latus lateri oppositum. Reliquam fasciae portionem aliquo ductu pone scapulam ejusdem lateris retro demisit, inde sub axillam reduxit antrorsum, reductam trahere perrexit altera manu, altera prolapsum caput ad naturalem situm sensim & leniter simul perducens. Simplicis experimenti successus duplex; scilicet obtorto collo, non minus ac labefacto capiti, succurrit. Eadem fascia binas languentis musculi operationes obliquitate fausta supplendo caput sustinuit, collum restituit, utrumque pro lubitu aegrotantis ultro citroque movit, instar habenae modo laxata, modo tracta, modo retenta.

IV.

De isto documento satis. En aliud non minoris momenti. Graviori morbo decumbentem duo simul invifunt Medici. Vultum, linguam, aliaque exploranda simul examinant. Inter haec inopina quadam tensione mufculorum abdominis aliquid hinc monftri ali indicat Medicorum alter; alter nil quod timendum foret, expertus, timenti focio: Manum, inquit, admoveamus ambo fimul, non quidem feftinam, fed attentam. Diftum, factum. Ille mufculorum tensiones non continuatas, fed laxitate identidem interpolatas miratur; magis autem miratur placidum atque imperterritum focii vultum, nullo hinc timore, nulla cura percitum. Scilicet hic decumbenti occasionem fubinde pepererat ea quae circa pedes gerebantur, animadvertendi, utque eadem facilius animadverteret, caput eodem momento aliquantisper levandi. Novit Anatomies gnarus, fupino corpore jacentem caput attollere non poffe, nifi trahentibus mufculis maftoïdeis fterno mobili affixis, hos autem conari fruftra, ni mufculorum abdominis ope fternum fimul reddatur immotum. Sat fapienti. Plura cupis? En tertium. Fracto femore laborantis curam agunt una Medicus & Chirurgus, uterque peritis & ad munus debite peragendum fatis attentus. Lege artis omnia ad votum difponuntur. Coalitus offium lento procedit gradu. Inter haec identidem, more artis folito, inftituitur utriusque genu ac plantae pedis utriusque comparatio exacta, adeoque de perfecta offium ad fitum naturalem reductione nullum dubium, nec ulla de pravo eorundem nexu fufpicio. Formatur fenfim callus, atque ita demum consolidatur, ut convalefcenti concefsum fuerit pedibus confiftere, ac levem fulcimentum ope tentare deambulationem. Vix fenis profrefa paffibus claudicare videbatur, quae antehac non claudicaverat. Causa quaeritur; in cubili aegreta collocatur; fit de

novo experimentum, comparando utrumque genu, ac plantam pedis utramque. In eodem situ examinatur femur. Nil tactu visive deprehenditur, quod vel minimam erroris Chirurgici suspicionem pareret. Omnia symmetriam naturalem exacte mentiuntur. Abditam rei causam fingunt, veram expiscari nescientes ambo, qui adeo praepostere curam gesserant. Non multo post, sed cheu! nimis sero, erroris ansam detexit Medicus Anatomes gnarus. Agnovit fallaciam experimenti vulgaris. Ostendit non sufficere genuum ac pedum aequalem in ista curatione situm; situm vero coxendicis utriusque simul examinandum fore; alteram quippe cedere trahenti Chirurgo, altera sursum manente, ita ut toto curationis tempore ossae pelvis situs, qui recta transversus esse deberet obliquus sit, non animadvertente Chirurgo; adeoque in ejusmodi casu in primis allaborandum, ut ad perfectam usque fracti aut luxati femoris sanationem, in symmetrica & aequali positione immotae perpetuo teneantur coxendices.

V.

Tribus hisce quartum addere non pigebit, superpondii instar. Conqueruntur in eadem societate quam plurimi de variis diversarum capitis & colli partium aegritudinibus. Conqueruntur insuper de infausto plurimorum, quae suis cuique Medicus praescripserat, remediorum successu. Frequentius affligunt vertigines, hemicraniae, torpores, ophthalmiae, lipientes oculi, tinnientes aures, cruentae nares, tonsillae tumentes, inflammatae fauces, dolentes gingivae, genae rubescences, turgentia colla, aliaeque id genus tragoediae. Suboluit demum scrutatori Anatomico quae hactenus latitaverat atque illuserat Pandorae pyxis. Vnum ille tot malorum fomitem detexit; unam tot auxiliorum remoram offendit. Vnum denique

nique omnibus auxilium invenit, & quidem efficacissimum. Sola collaris amiculi strictiore vinctura jugularium venarum torrentem sufflaminante, partim natas, partim fotas, ac partim adauctas easdem infirmitates animadvertit. Laxato colli cingulo istas vel sustulit derepente, vel minuit gradatim, vel effecit curatu multo minus difficiles. Post haec innumeros fere ejusdem farinae valetudinarios eodem succurrit auxilio. Videlicet amiciendo collo inservientia, sive linteamina, sive indumenta alia, minus stringerent, admonuit opportune, adeoque ab infelici ac saepe funesto effectu praemunivit felicissime. At exemplorum fatis! Consequentia exspectas? Ausculta rursus Anatomicorum sui saeculi principem. “Quorsum, inquit „ille, istas historias? Ut omnes intelligant doctrinae Anatomiae necessitatem in exercenda Medicina; ut illos errores, vel potius homicidia, quae ab ignaris & imperitis perpetrantur, peritus Anatomicus evitare possit. Haec Riolanus noster.

Non ergo in cognoscendis morbis errores funestos vitare potest Anatomes parum duntaxat gnarus.

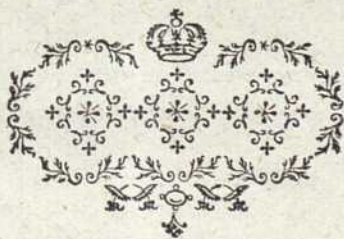

DISSERTATIO INAUGURALIS
QUA
SYLLOGE ANATOMICARVM SELE-
CTARUM OBSERVATIONUM
CONTINETUR.

QUAM
PRAESIDE
D. MICHAELE ALBERTI

PUBLICAE ERVDITORUM VENTILATIONI SVBJICIT

AUCTOR ET RESPONDENS
JOH. ZACHARIAS PETSCHÉ

BRUNSVICENSIS

Halae Magd. 1736. Septembr.

DISSERTATIO INVAICURALIS

— 1844 —

SYLLOGE ANATOMICARVM SECT.
CLAVVM OBSERVATIONVM
CONTINETUR.

— 1844 —

TR. RESIDE

D. MICHAELLE ALBERTI

NUMERARII HONORARIUM VENTILATIONIS VENTILIS

AUCTOR ET RESPONDENS

JOH. ZACHARIAE PETSCHE

BRUNSVIGENSIS

Hahn-Blatz, 1844, Spemann

Dbbbb 2

Tandem dirigente Numinis divini gratia, studiorum meorum Academicorum, per plures annos, varia fortuna continuatorum, finis venit exoptatus: cui dissertationem inauguralem, tanquam ultimum lapidem, adicere volui, imo ex statutis academicis debui. Inter annos autem academicos meos posteriores sex in quotidiana conversatione cum Domino CASSEBOHM, Anatomiae in Academia hac Professore Celeberrimo, Praeceptore meo aeternum colendo, cujus merita nunquam assequi possum, transégi, eique in sectionibus cadaverum (quorum numerus quotannis viginti superabat) ad manus fui. Igitur quaedam ex iis, quae a Dom. Praeceptore meo vel vidi, vel audivi, tecum L. B. speciminis academici loco communicare consultum duxi. His nonnulla ex proprio, licet parvo penu addidi, eaque omnia secundum Anatomiae partes ordinavi. Fateor haec perfectiore evolutione egere; sed ingenii mei vires tennes, & multae aliae causae illud mihi non permiserunt. Quare conatus meos, utcunque cesserint, aequè bonique consule. Vale.

Observationes Osteologicae agmen ducant.

4

§. I.

Prima vertebra colli duos sulcos ordinarie habet, in quibus arteriae vertebrales sitae sunt; nonnunquam vero duo isti sulci in integros canales efformati conspiciuntur.

§. II. Nullum foramen majus ab unico osse formatur, sed ad illud constituendum duo, imo tria ossa concurrunt; uti in embryonum ossibus cranii, innominatis, & spinae dorsae vertebrae videre licet.

§. III. Neque annulus in osse temporum tanquam annulus sive circulus verus formatur, vid. Dom. Praeceptoris mei *de Aure humana tractat. 3. p. 24. §. 59.* nam tali modo non posset, dum crescit, se dilatare, sive majorem circulum describere.

§. IV. Sulcus ille, qui in osse occipitis & osse temporum pro sinu durae matris laterali excavatus est, in infantibus semper, in adultis autem rarissime utrinque aequè magnus est; sed in adultis vel sulcus dexter prae sinistro, vel hic prae dextro major conspicitur. Simili modo se habent foramina, ad quae sulci hi terminantur.

§. V. Ratio, cur hi sulci & foramina in quibusdam subjectis aequali, in aliis vero inaequali, magnitudine praediti conspiciantur, haec mihi esse videtur. Infantes, quamdiu in incubabilis vitam agunt, a matribus, vel a nutricibus in tali situ collocantur, ut eorum corpora sint accurate supina, incumbentes nempe occipiti, spinae dorsae & gluteis amborum extremitatum inferiorum. In tali corporis situ sanguis e sinibus durae matris, longitudinali superiori, inferiori, & torculari Herophili, in utrumque sinum lateralem in aequali quantitate fluit & aequali vi vestigia sua ossibus teneris imprimat.

5

mit sicque sulcos atque foramina utrimque aequè magnos efformat.

§. VI. Simulac autem infantes incunabulis valedixere, & in lecto dormiunt, a matribus vel ancillis in latus corporis dextrum vel sinistrum ponuntur, usque dum puer ipse assuefiat, ut dormiturus alterutri lateri corporis incumbat, quamque consuetudinem, dum adolescit, retinet.

§. VII. In tali autem corporis situ, sanguis e sinibus durae matris longitudinali superiori, inferiori & torculari Herophili in utrumque finum lateralem in quantitate inaequali fluit; imo ausim asserere, quod sanguis omnis deferatur in finum lateralem dextrum, si dextro, vel in finum lateralem sinistrum, si sinistro lateri corporis homo incumbit, sicque in eodem latere sanguis sulcum & foramen magis, quam in latere opposito dilatat.

§. VIII. Hi sulci & foramina in adulto rarissime utrimque aequè magni conspiciuntur (§. 4.). Accidere hoc in iis conjicio, qui vel ab infantia morem retinuerunt, ut dormiant perfecte supini, vel qui a pueritia assueti sint, ut dormientes totidem fere horis dextro quot sinistro incumbant lateri corporis, licet eodem tempore per sinus laterales non fluat.

Observationes Myologicae sequantur.

6

§. IX. Musculi imprimis inter illos, qui respirationi inserviunt, alii in laterali, alii supino hominis decubitu comprimuntur. Hoc vero indagandum peritioribus me relinquo. Simul etiam exinde patebit, quinam situs ad placidam respirationem prae altero magis conveniat, sicque magis sit naturalis.

§. X.

§. X. MALPIGHIVS *de ovo incubato p. 6. Tab. 3. Fig. 25. Lit. d. Tab. 4. Fig. 31. & de formatione pulli Tab. III. Fig. 81. l. b. Fig. 19. 20. 21.* iridem in primis pulli diebus dehiscere observavit, sicque eam in figuris, his epistolis annexis exhibit. Idem observavit mihi que conspiciendum praebebat Dn. Praeceptor meus, dum ante quatuor annos incubationem pulli artificialem, methodo Aegyptiaca, felici successu tentaret.

§. XI. Constat autem iris ex duplici circulo musculofo, altero interiori, qui pupillam constituit, & ex fibris circularibus componitur, altero exteriori, qui nempe interiorem cingit, atque ex fibris longitudinalibus constituitur. Fibrae musculi interioris in prima formatione a medio versus extremitates crescunt, quae primo ab invicem multum distant, deinde vero crescendo sensim ad se invicem appropinquant eadem extremitates, usque dum se attigerint, ac inter se coaerint; tunc iridis circulus interior clausus sive perfectus observatur.

§. XII. Iridis musculus exterior ex fibris longitudinalibus constat (§. II.); harum extremitas altera musculo interiori adnata est, hinc, quamdiu hujus fibrae extremitatibus suis ab invicem distant, tamdiu quoque musculus alter, nempe exterior, in eo loco, ubi musculus interior hiat, sed aliter ac hic hiare cogitur; nam musculi exterioris fibrae longitudinales, secum totam earum longitudinem ad se invicem accedunt, usque se attigerint, tuncque etiam iridis circulus exterior clausus, sive perfectus observatur.

§. XIII. Simili modo iridem in primis embryonis humani septimanis dehiscere, conjicio, ejusmodi autem subjectorum exigua magnitudo huicque conjuncta tenerrima constitutio in causa fuit, quod iris in embryone humano dehiscere a nemine adhuc observatum sit. Hanc autem iridis dehiscenciam versus angulum oculi internum est, ibique, postquam iris perfecte clausa est, ejus tendinem quasi esse, ex quibusdam rationibus concludimus.

§. XIV.

§. XIV. Musculos reliquos in corpore circulares, qui sphincteres vocantur, utpote sphincter palpebrarum, oris, vesicae urinariae, vaginae, intestini recti, simili modo ac musculus iridis circulem in prima formatione dehiscere (§. 10.), verosimile mihi videtur; nam fibram omnem ex sui medio versus extremitates crescere, probabile est.

§. XV. Cum vero hi sphincteres etiam in adulto ex duobus segmentis circuli componantur, vid. SANTORINI *Observat. anat.* sequitur, hos musculos duobus in locis, nempe circa segmentorum extremitates in prima formatione dehiscere.

§. XVI. Ex his patet, nullum musculus ex fibris vere circularibus constare.

§. XVII. Ratio etiam suadet, fibram muscularem circulem, sive perfecte clausam non posse crescere, sicque majorem diametrum acquirere.

§. XVIII. Confirmant hoc observationes de foraminibus ossium (§. 2.), itemque de ossis temporum annulo (§. 3.), ubi nempe in osteogenia nulla fibra circularis sive perfecte clausa conspicitur.

§. XIX. In subjecto masculino ab ossis temporum tam dextri quam finistri processu stylohyoideo, musculus oriebatur novus parvusque, qui stylohyoideum comitatus, eodem cum hoc ossis hyoidis loco inferebatur. In hoc subjecto musculus digastricus non perforabat stylohyoideum, sed inter hunc & musculus novum transibat.

§. XX. In duobus aliis subjectis masculinis observavimus, musculus coracohyoideum in utroque colli latere, antequam scapulae infereretur, fibras quasdam dedisse, quae claviculae non procul ab hujus articulatione cum scapula, adcretae erant.

§. XXI. In subjectis robustis musculus intracostales superincumbentes musculus intercostalibus internis in cavo tho-

thoracis versus spinam dorſi a pleura teſti conſpiciuntur.

§. XXII. Sphincter ani & veſicae urinariae magis ſe contrahunt, quam ſphincter oris, palpebrarum &c. id quod percipitur, dum catheter in veſicam, vel tubulus ſyringis, quae enema continet, per anum in inteſtinum rectum immittitur. Contra ſphincter oris, palpebrarum facilius dilatari poſſunt.

§. XXIII. *POSTHIVS in obſervat. anat. adject. anatom. Columbi Francoſ. 1590. p. 506.* dicit: penem non quatuor, quos *Columbus* notavit muſculos, nempe duos erectores, & duos acceleratores, ſed ſex muſculos habere, non vero illos recenſet. Suſpicor, eum jam vidiffe muſculos duos tranſverſales urethrae.

§. XXIV. In quibusdam ſubjectis peculiarem faſciculum fibrarum carnearum vidi: hic ab humeri extremitate ſuperiori inter coracobrachiaenum & brachiaenum internum ortus, deſcendebat verſus humeri extremitatem inferiorem & cum muſculi bicipitis ventre communi ſe jungebat. Hic muſculus igitur in hoc ſubjecto triceps erat, ſicque nominari meretur.

§. XXV. *RIOLANVS anthropograph. lib. 5. cap. 46.* muſculum novum parvumque juxta bicipitem ſitum obſervavit quidem, ſed novus muſculus hicce cum bicipite ſe non junxerat, imo ipſe biceps a principio ſuo uſque ad finem a ſe invicem ſeparatus fuit. Quare hi tres muſculi nomine tricipitis minus recte inſigniuntur a *RIOLANO loc. cit.*

§. XXVI. In alio ſubjecto maſculino vidimus extremitatibus ſuperioribus muſculum palmarem, a condylo humeri interno tendinem teretem quaſi conſtitutum, exortum eſſe, qui tendo ad dimidium uſque brachii progrediens muſculoſus erat & fibras ſuas membranae ſimillimas expandebat. Fibræ vero ad ligamentum tranſverſale carpi inſerebantur.

§. XXVII. In ſubjecto quodam maſculino in utraque manu, quinque muſculos lumbricales vidi, quorum duo digi-

to medio proprii erant. Hi communi principio, tendini musculi profundi adcreto, gaudentes, abhinc vero divisi, eorum singulus singulo digiti medii lateri inferebantur.

§. XXVIII. Extensor proprius digiti indicis in subiecto quodam robusto duos tendines habebat, quorum alter, novus nempe, digito medio inferebatur.

§. XXIX. In subiecto quodam masculino vidi, quod utriusque pedis musculus, flexor longus pollicis dictus, praeter tendinem suum, qui pollicis inseritur, alium tendinem dederit. Hic alter tendo perforando musculi flexoris, sublimis vocati, tendinem, qui ad digitum pollicis proximum abit, eisdem digito pedis secundo inferebatur.

§. XXX. In eodem subiecto musculus flexor digitorum profundus, ad digitum secundum nullum tendinem, sed solummodo fibras quasdam tendineas paucas & breves dabat, quibus musculi lumbricalis primi, qui digito secundo inseritur, extremitas altera accreta erat: hujus musculi lumbricalis corpus adhaerebat tendini illi alteri, novo, a flexore longo pollicis ad digitum secundum abeunti (§. 29.); Musculus lumbricalis secundus, qui digito tertio sive medio pedis ordinarie inseritur, non aderat, musculi vero lumbricales tertius & quartus ad digitum quartum & quintum abeuntes, conspiciebantur.

Observationes aneologicae succedant.

§. XXXI. Arteriae sunt vel 1) fere rectilineae, ut in extremitatibus superioribus & inferioribus, hepate &c. vel 2) segmenta circuli, sive arcus constituunt, quemadmodum in vola manuum & planta pedum, itemque arteriae intercostales, lumbaris &c. vel 3) circulos fere perfectos faciunt; uti in mesenterio, renibus &c. vel 4) serpentino modo incedunt,

dunt, e. g. arteriae vertebrales, carotides internae, cervicales, ventriculi, uteri &c.

§. XXXII. Arteriae in extremitatibus superioribus & inferioribus, hepate &c. in linea fere recta decurrunt (§. 31.), non enim necesse erat, ut haec vasa ad sanguinis affluxum moderandum serpentino modo incederent, aut circulos facerent; nam sanguis 1) non in tanta copia (habita proportione ad magnitudines partium) ad has partes fluit quam ad caput, intestina, lienem, renes, &c. neque 2) structura extremitatum musculosa adeo tenera est, ut cerebri, intestinorum, lienis, &c. nec 3) extremitates tantopere inflectuntur sive curvantur, ut collum, caput; patella enim impedit, quo minus pes ultra lineam rectam extendi queat, itemque in extremitate humeri inferiori lamina quaedam parva ossea, quam ulnae processus tangit, qui olecranium vocatur, obstat, quo minus ulna ultra lineam rectam extendi queat. Si vero pes & ulna ultra lineam rectam extendi possent, arteriae, quibus nunc gaudemus, rectilineae, nimiam tensionem & angustationem passae fuissent, hinc circulus sanguinis per eas fuisset impeditus: tunc necessariae fuissent arteriae serpentinae, hae enim in extensione harum partium ultra lineam rectam, e serpentina rectilineam directionem acquisivissent, sanguinique liberum transitum concessissent.

§. XXXIII. Arteriae cum ad plantam pedis & volam manus delatae sunt, a directione rectilinea deflectunt quidem & arcus formant (31), a quarum margine convexo ramuli usque ad apices digitorum manuum & pedum abeunt. Hujus rei ratio autem haec est: digiti manuum & pedum sunt expositi vi externae, interdum magnae, e. g. compressioni, calori, frigori: ad digitos etiam concurrunt nervi, tendines, aponeuroses, quae sunt partes admodum sensibiles, hinc si sanguis ad digitos in linea recta ferretur, inflammatio, quae panaritium vocatur, longe frequentior foret.

§. XXXIV.

§. XXXIV. Arteriae intercostales & lumbares segmenta circuli constituunt (§. 31.), directio earum rectilinea locum non habuit, quia tunc visceribus thoracis & abdominis obstitissent, haecque vicissim comprimendo illas, sanguinis transitum per eas impedivissent.

§. XXXV. In mesenterio & renibus arteriae majores in minores divisaе, circulos fere perfectos describunt (§. 31.) a quorum margine convexo parvae arteriae rectilineae oriuntur, quae ad superficiem renum delatae, varie contorquentur. *vid. RVVRSCH. thesaur. anatom.* Ad renes autem & intestina magna sanguinis copia fertur. Arteriae igitur horum viscerum, si rectilineae essent, sanguinem in majori adhuc copia & vi simul majori cum impetu ad has partes ducerent, hincque harum partium inflammationes frequentiores & fere semper lethales forent. Ad quod vero praecavendum, arteriae in mesenterio & renibus in arcus sive circulos dividuntur, quorum singulus ex duabus arteriis, sibi invicem occurrentibus, formatur. Sanguis ergo in his arteriis sibi occurrit, hinc impetus ejus in puncto occurfus infringitur, et per arterias parvas, quae ex horum circulorum margine convexo oriuntur, ad intestinorum tunicas tenerrimas et renum substantiam corticalem moderate fluit.

§. XXXVI. Rationes, quare arteriae vertebrales et carotides internae, itemque uterinae serpentino modo incedant, Physiologi jam indicaverunt; hinc eas repetere non necesse duxi.

§. XXXVII. Novam autem considerationem merentur ventriculi arteriae, imprimis gastrica dextra et sinistra. Hae, serpentinam directionem habentes, commode obsecundare possunt expansioni ventriculi, quae circa eum locum, ubi binae arteriae sitae sunt (qui locus a veteribus fundus vocatur) maxima est.

§. XLVIII.

§. XXXVIII. Carotidis externae ramus ille, qui arteria ¹³ occipitalis dicitur, serpentinam directionem habet: si rectiligneus esset, hic ramus, in motu capitis vario et celeri tenderetur nimis, hinc ejus diameter minor facta, transitui sanguinis resisteret.

§. XXXIX. Glandula thyroidea quatuor arteriis, sat magnis gaudet, singula nempe carotis externa et subclavia unam dat arteriam: multum igitur sanguinis ad hanc glandulam fertur, ne autem sanguis nimio impetu glandulam intret, ac inflammationes periculosae circa laryngem nimis frequenter oriuntur, itemque ut collo in motu suo vario obsecundare possint, ideo hae arteriae directionem habent serpentinam.

§. XL. Arteriae ad linguam serpentino modo incedunt, hae si rectilineae fuissent, in exertione linguae nimis tenderentur, hinc doloris sensum excitarent, simul etiam angustiores factae sanguini in sufficienti copia transitum non concessissent.

§. XLI. Iisdem incommodis arteria, quae ad genas et labia abit, si rectilinea esset, obnoxia foret; nam dum maxilla inferior lateraliter movetur, etiam genae et labium inferius lateraliter trahuntur, genae quoque ab aere, cibus, potu, interdum admodum expanduntur, cui expansioni arteria serpentina commode obsecundare potest.

§. XLII. Arteriam bronchiale[m], tam in pulmoibus humanis, quam vitulinis injectam, super bronchiorum ramis serpentino modo decurrere observavi: hinc arteria haec expansioni pulmonum, quae fit in inspiratione, commode obsecundare potest.

§. XLIII. Accrescebant etiam sibi invicem tam in homine quam in vitulo arteria bronchialis et pulmonalis, ibique ¹⁴ mercurius vivus per arteriam bronchiale[m] injectus, per foramina exigua in arteriam pulmonalem transibat. Aliam harum arteriarum anastomosi[m] per ramos nempe laterales nondum vidi.

§. XLIV.

§. XLIV. In cadavere quodam foeminino ex arcu aortae quinque rami ascendentes oriebantur, ramus primus formabat arteriam subclaviam dextram, ramus secundus carotidem dextram, ramus tertius carotidem finiftram, ramus quartus vertebralem internam finiftram, denique quintus ramus subclaviam finiftram constituebat.

§. XLV. In cadavere quodam mafculino arcus aortae quatuor dabat ramos ascendentes, quorum primus arteriam subclaviam dextram itemque carotidem dextram, constituebat, secundus ramus carotidem finiftram, tertius arteriam vertebralem finiftram, et quartus arteriam subclaviam finiftram formabat.

§. XLVI. In cadavere quodam foeminino ex arcu aortae duo solummodo rami ita dicti ascendentes oriebantur, quorum primus five dexter, qui major erat, tres ramos emittebat, nempe subclaviam dextram, carotidem dextram et finiftram: ramus secundus five finifter, qui minor erat, arteriam subclaviam finiftram formabat. *vid. HEISTERI compend. anatom. 64. et NICOLAI Differt. de directione vasorum §. 7.*

§. XLVII. In eodem cadavere, in quo aorta duos solummodo ramos ascendentes dabat (§. 46), arteria pulmonalis quatuor valvulas habebat, nempe tres majores, quartam vero minorem. Hae quatuor valvulae eundem situm ac tres illae, quae ordinarie adfunt, habebant.

§. XLVIII. In alio cadavere mafculino arteria pulmonalis duabus tantummodo valvulis instructa erat; hae vero solito majores erant.

§. XLIX. In subjecto mafculino arteria coeliaca more consueto divisa erat in tres ramos, quorum unus splenicam, alter coronariam ventriculi constituebat: sed tertius, qui ordinarie ad hepar distribuitur, hincque arteria hepatica vocatur, non ad illud viscus, sed ad renem succenturiatum dextrum ibat. Arteria autem mesenterica superior ramum insignem ad hepar dabat,

dabat, a quo arteria gastrica dextra, duodenalis, pylorica, itemque alia, quae ab orificio ventriculi dextro versus sinistrum tendens, cum arteria ventriculi coronaria communicabat, orientantur.

§. L. In cadavere quodam masculino duae arteriae ad hepar ibant, quarum altera ab arteria coeliaca, altera ab arteria coronaria ventriculi orientatur; haec altera inter hepatis lobum majorem et lobum Spigelii in aliquot se dispergebat ramos, qui ramos quosdam venae portae comitabantur.

§. LI. In alio cadavere masculino praeter arteriam hepaticam, quae ab arteria coeliaca orientatur, alia arteria, ab arteria mesenterica superiore orta, ad hepar ibat, ubi in ramos divisa, venae portae ramos quosdam comitatur, et arterias cysticas gemellas constituebat.

§. LII. Materia ceracea in arteriam gastricam dextram injecta erat, ubi liquor in arterias, coronariam ventriculi et gastricam sinistram transit: simili modo cum a liquore ceraceo vena gastrica dextra repletur, liquor venas, coronariam nempe ventriculi et gastricam sinistram, intravit.

§. LIII. In adulto arteria aorta inferior in arterias iliacam dextram et sinistram, haecque in arterias iliacas externas et internas dividuntur, a quibus internis arteria umbilicalis parva in ligamentum fere tota mutata oritur. In embryone autem aorta inferior in duas arterias umbilicales dividitur, a quarum dextra oritur arteria iliaca dextra, ab arteria umbilicali sinistra vero, oritur arteria iliaca sinistra, ab arteria iliaca dextra oriuntur arteria iliaca externa et interna dextra, ab arteria autem iliaca sinistra ortum ducunt arteriae iliacae externa et interna sinistra, quae arteriae valde parvae sunt, si ad arterias umbilicales comparentur.

§. LIV. Arteria brachialis usque ad flexuram cubiti plerumque solitaria descendit, ramulos tantummodo parvos largiens musculis; cum autem ad flexuram cubiti pervenit, tum demum

num in arterias, radiaeam, cubitaeam etc. dividitur. Sed in quodam subjecto masculino arteriam brachialem perspeximus in utraque extremitate superiore, non procul infra caput humeri, in duos ramos divisam, quorum alter major ad flexuram cubiti descendebat et ramos consuetos dabat, alter minor vero ad internum brachii latus decurrens, supra condylum internum finem inveniebat.

§. LV. In alio subjecto masculino in utraque extremitate superiore arteria brachialis, cum ad medium sive corpus humeri pervenerat, dividebatur in duos ramos aequae magnos, quorum alter supra condylum humeri externum ad flexuram cubiti descendebat & constituebat arteriam radiaeam interosseam & parvam, quae ligamentum hoc perforat atque ad extensores carpi & digitorum abit, altera arteria supra condylum humeri internum ad flexuram cubiti descendebat, & arteriam cubitaeam constituebat, quae ad volam manus delata, digitis largiebatur ramos & cum radia ea communicabat, conferat. **HEISTERI** *Diff. quae observat. medic. miscellan. sistit Helmst. 1730. p. 17.*

§. LVI. **Cel. MORGAGNI** *Salomonem Alberti* venarum valvulas primum observasse refert *epist. anatom. l. . . §. 95.* sed **THEODORETUS** Episcopus urbis Cyri in Syria, qui circa medium saeculi quinti post Christum natum vixit, valvularum in venis mentionem jam fecit in oratione tertia, *de providentia*, edit. lat. per *Victorin. Striegel* Lipsiae 1564. ubi pag. 30. haec verba leguntur: *Venas tenuissimis tunicis vestivit (DEVS) & orificiis earum exilia opercula (valvulas) addidit.*

§. LVII. In singula vena jugulari interna, non procul ab ejus conjunctione cum vena subclavia, sitae sunt duae valvulae, quarum convexitas caput, concavitas vero subclaviam venam respicit. Harum valvularum usus est insignis in foetu; nam in ultimis gravitatis septimanis ejus caput situm inferiorem, versus uteri orificium; abdomen vero cum ano situm

su

superiorem, versus uteri fundum obtinet. In tali situ sanguis e cerebro per venas jugulares internas ad cor ascendere cogitur: simul autem e venis subclaviis in jugulares internas decidere posset; huic descensui vero resistunt valvulae, in jugularibus internis sitae.

§. LVIII. Eisdem usus hae valvulae praestant in adultis, dum caput, situm prae reliquo corpore inferiorem occupat. Sic videmus gesticulatores per quadrantem horae & ultra capiti innixos pedibusque sursum elevatis, sine subsequente disrptione vasorum cerebri.

§. LIX. In cadavere quodam foeminino vena spermatica sinistra duos ramos dabat, quorum alter ad glandulam supra renalem progrediebatur: alter autem statim infra costam duodecimam, perforando musculos, ad dorsi cutim terminabatur.

§. LX. In quibusdam subjectis vena azygos in thorace duplex inventa est, ita tamen, ut vena illa, quae in sinistro hujus cavitatis latere sita erat, in dextram venam terminaret.

§. LXI. Arteriae spermaticae neque in viris neque in foeminis cum venis spermaticis communicare per saepius repetitas injectiones, ope mercurii vivi a Dn. Praeceptore meo factas, cognovi, vid. etiam WINSLOW *exposition anatomique tom. 4. §. 479. 480. 481.*

§. LXII. Per easdem in arterias spermaticas injectiones vidi earum ramos, in testiculo, mercurio repletas.

§. LXIII. Venae solae non vero simul arteriae spermaticae constituunt corpus pampiniforme, quod in sexu potiore extra abdomen, ab annulo muscoli obliqui externi incipit atque ad testiculum usque se extendit WINSLOW *Tom. citat. §. 478.* In sexu sequiore autem venae spermaticae supra ovaria corpus pampiniforme constituunt, non adeo magnum ac in sexu potiore.

§. LXIV. Vena spermatica sinistra non procul ab ejus insertione in renalem venam sinistram in utroque sexu valvulam habet, cujus superficies concava, venam renalem, convexa

vexa vero, ovarium muliebri vel testiculum virilem respicit. Valvula haec impedit, quo minus sanguis e rene per venam renalem sinistram ad cavam inferiorem rediens, in venam spermaticam ejusdem lateris delabi queat.

§. LXV. Praeter hanc valvulam in utriusque venae spermaticae corpore pampiniformi, valvulas quasdam vidi.

§. LXVI. AQUAPENDENS in *l. de formato foetu part. 2. cap. 2. & Cel. HEISTER in Comp. anatom. edit. 4. Helmst. 1732.*

§. 243. quaestionem proponunt: *quare duae arteriae umbilicales, non vero unica, ut unica vena?* respond. si unica solummodo arteria umbilicalis esset, ea, vel 1) ex arteria iliaca dextra aut sinistra orta fuisset: tunc autem omnis fere sanguis ex aorta inferiori ad hanc unicam arteriam umbilicalem fluxisset, vasaque iliaca alterius lateris non sufficientem sanguinis copiam, pro augmento partium, ad quae tendunt, accepissent. Vel 2) unica arteria umbilicalis ex aorta inferiori supra ejus divisionem in iliacas orta fuisset, tunc autem simili modo ex aorta nimia sanguinis copia in arterias umbilicales fluxisset, & iliaca sufficientem copiam pro augmento extremitatum inferiorum & partium in pelvisitarum non accepissent.

§. LXVII. In *l' Histoire de l'Academie des Sciences Paris 1715.* legimus quidem arteriam umbilicalem unicam fuisse in foetu humano, sed foetus hic fuit monstrum, in quo viscera abdominis situm & figuram praeternaturalem habuerunt: ab hoc igitur exemplo ad statum foetus ordinarius nihil concludi potest.

§. LXVIII. Rationem, cur foetus vaccinus, ovinus &c. praeter vesicam urinariam necesse habeat, foetus vero humanus non egeat sacco, in quem colligatur urina, hanc esse conicio: Ad foetum humanum sanguis per venam umbilicalem longam, serpentino modo incedentem & dilatationes sive nodos hinc inde habentem, vehitur. Ad foetum vaccinum & ovinum vero sanguis per venam umbilicalem brevem, non a-

deo serpentino modo incedentem, nec nodos habentem ducitur.

§. LXIX. Constat autem ex hydraulicis, liquidum quoddam, per canalem, qualis est vena umbilicalis in foetu humano tardius, & in majori copia per canalem, qualis est vena umbilicalis in foetu vaccino & agnino fluere.

§. LXX. Igitur sanguis per venam umbilicalem ad foetum humanum tardius & in minori quantitate ducitur, ad foetum vero vaccinum, ovinum &c. celerius & in majori quantitate fluit.

§. XXXI. In foetu humano, vaccino, ovino &c. solummodo per singulum arteriarum renalium pulsus feri sanguine mixti portio ad renes fertur, reliqua autem hujus feri quantitas partim arterias, mesentericam inferiorem, iliacas &c. ingreditur, & per venam cavam ad cor foetus reducitur, partim vero per singulum arteriarum umbilicalium pulsus e foetu ad matrem ducitur.

§. LXXII. Binae arteriae autem umbilicales in foetu humano longae ac indivisae sunt ad placentam usque, ubi demum in quosdam ramulos breves dispescuntur; In foetu vaccino & ovino contra arteriae umbilicales breves admodum sunt ac divisae in ramulos quam plurimos, longos.

§. LXXIII. Scimus autem ex hydraulicis, liquidum quoddam per canales, quales sunt arteriae umbilicales in vitulo & agno tardius & in minori quantitate; citius e contra & in majori quantitate, per canales, quales sunt arteriae umbilicales in foetu humano fluere.

§. LXXIV. Hinc in arteriis foetus vaccini, ovini &c. major sanguinis copia, quam in arteriis foetus humani aggeritur & consequenter, in renibus foetus vaccini, ovini &c. major urinae quantitas, quam in renibus foetus humani fecernitur.

§. LXXV.

21 §. LXXV. Patet ergo ratio, cur foetus vaccinuss, ovinus &c. necesse habeat, foetus vero humanus non egeat sacco, in quem urina colligatur. (§. 68.)

§. LXXVI. Vena azygos postquam venas intercostales omnes recepit, arcum facit, qui, supergrediendo aesophagum & arteriam pulmonalem dextram, in venam cavam superiorem terminatur.

§. LXXVII. In praeparato quodam, in quo ren sinister deerat (§. 78.) arteria aorta inferior postquam arteriam renalem dextram dederat, in duos ramos aequales dividebatur, a quorum sinistro oriēbatur arteria mesenterica inferior, sub haec duo illi rami per alium transversalem inter se communicabant, deinde ramus sinister arteriam iliacam externam & internam sinistram formabat; ramus vero aortae inferioris dexter arteriam iliacam externam & internam dextram constituebat. Vena cava, postquam venam renalem dextram dederat, in duos ramos, inter se aequalem magnitudinem habentes, dividebatur, qui supramos illos binos arteriae aortae inferioris siti, eodem modo ac illi per ramum transversalem inter se communicabant, deinde venae cavae inferioris ramus sinister in duos ramos divisus, venam iliacam sinistram externam & internam formabat, ramus autem venae cavae inferioris dexter venam iliacam dextram externam & internam constituebat.

Ad observationes splachnologicas accedo.

22 §. LXXVIII. Dn. Praeceptor meus praeparatum ex puero possidet, in quo ren sinister a natura deest, ren vero dexter naturali duplo major est, conf. RIOLANI *Anthropograph.* l. 2. p. 235. & *enchirid. anatom.* l. 2. cap. 28. itemque *Histoire de l'Academ. des sciences Paris 1700.*

§. LXXIX. In quodam infante, annum habente, renes inferius uniti, vasa etiam renalia & ureteres eodem modo dispersita erant, uti e quodam subiecto BARTHOLINVS *Cent.* 2. *obs.* 77. ea delineavit.

§. LXXX. Ex infantis cujusdam rene dextro duo ureteres ad vesicam urinariam descendebant, paulo tamen ante vesicam conjungebantur, unumque constituiebant canalem, qui vesicam eo modo, uti ordinarie observatur, intrabat.

§. LXXXI. In quibusdam cadaveribus ductus pancreaticus non procul a duodeno, in duos canales divisus erat, quorum alter major, cum ductu cholodocho conjunctus, per commune cum illo orificium proprium, infra prius situm, in duodenum finiebat.

§. LXXXII. In superficie hepatis convexa lineae passim observantur, coloris pallide coerulei. Hae lineae sunt vasa lymphatica. Tale vas a Dom. Praeceptore meo in cadavere quodam masculino in lobo dextro mercurio vivo injiciebatur: hoc inter ligamenti hepatis coronarii dextri membranam duplicatam ad diaphragma tendebat, ubi venis diaphragmaticis inferioribus dextri lateris accumbens, abhinc sub vena cava inferiori ad glandulam quandam, supra tendinem diaphragmatis dextrum, sitam, terminabatur, ex qua alius ductus ad cysternam chyli ibat.

§. LXXXIII. Vasa lymphatica cordis & ventriculi humani a Dn. Praeceptore meo saepius demonstrata sunt: ventriculi vasa in membrana cellulosa, quae est inter externam & muscularem, venas comitabantur, & a fundo ventriculi versus 23 ejus orificium sinistrum ascendebant. Cordis vasa lymphatica venas coronarias comitabantur, & ab apice cordis ad basin ejus progrediebantur.

§. LXXXIV. In subiecto quodam foeminino ventriculum in sui medio valde contractum, admodum autem versus orificia expansum, haecque constricta vidi. Ventriculus hic pri-

mo intuitu duplicem ventriculum mentiebatur, qualem in quodam vomitu continuo mortuo fuisse, putavit *BLASIVS in observat. anatom. practicae. p. 120.* conseratur etiam *Cel. HEISTERI diff. cit. p. 12.*

§. LXXXV. *RUYSCH. thesaur. anatom. 2. p. 38. & thesaur. anat. 4. p. 6. 7. & thesaur. anatom. 10. p. 39.* negat quidem lienem humanum habere cellulas. *WINSLOW* autem *libro cit. tom. 3. §. 339.* eas statuit. Harum praesentia sequenti experimento probatur: Si versus lienem humanum per venam splenicam flatum adigis, lien intumescet: porro, si cutim lienis, in quocunque loco volueris, incidis & per incisionem factam ope tubuli flatum immittis, hic per venam splenicam flatum versus lienem impellis, flatus per incisionem illam exhibit.

§. LXXXVI. In embryonibus quatuor, quinque vel sex mensium in spiritu vini per aliquod tempus asservatis, substantiam cerebri medullarem & nervi auditorii portionem mollem ex filamentis compositam, distincte vidi.

§. LXXXVII. In cadaveribus phthisi, luem veneream subsequente, mortuis, pulmones scirrhusi erant, uvula cum palati membrana pendula aberant utpote ab ulceribus consumptae, epiglottis simili modo ab ulceribus forsitan erosa, & maxima ex parte deperdita erat. Phthisis haec originem ducit ab humore acri, e cavitate nasi ad epiglottidem & glottidem, & abhinc in asperam arteriam & ad pulmonum vesiculas decedente; ab humore acrioritur tussis, quae ejusmodi hominis continue vexat. Confirmat hoc *LOMMIVS in observat. medicinal. Jen. 1719. p. 91. quibus praesecta (vel alio modo perdita) est columella, his pulmo facile laeditur, fereque eos homines tabes perdit.*

§. LXXXVIII. Collectores Actorum naturae & artis *Breslow. 1718. p. 1522.* retulerunt, ligamentum rotundum uteri ex ano foeminae cujusdam prodiisse; Verosimilius autem est, tumorem hunc, ex ano prodeuntem, fuisse haemorrhoides cae-

cas,

cas, quibus foemina, uti ex historia morbi patet, laboravit.

§. LXXXIX. In cadavere masculino admodum pinguedinoso hernia scrotalis in dextro latere apparebat; remota autem cute nullum intestinum, neque omentum, sed pinguedinem in substantia peritonaei cellulosa collectam, & per annulos ad scrotum progredientem, conspiciebamus.

§. XC. In iis, quibus glans penis a praeputio tegitur, circa coronam penis materia crassa mucosa colligitur, quae ibi diutius justo delitescens, per moram acquirit acridinem, imprimis, quando jam in toto corpore dyscrasia humorum adest. Hinc pruritus molestus circa coronam oritur, glans tota & praeputium intumescunt, & pustulae circa coronam, imo quandoque exulcerationes cancroideae oriuntur. Praeservatio optima in eo consistit, ut mucus iste saepius detergeatur aqua arquebusad. vinosa, aliquantum tepida facta.

§. XCI. Ad puerperam in conaminibus partus mortuam cum foetu, in utero retento, 12. horas post mortem matris vocabatur Physicus D. Brockmann, ut aperiret cadaver, qui adscito Praeceptore meo, maxime colendo, foetum perfectum novimestrem membranis suis adhuc integris inclusum & liquore amnios circumdatum invenit, in quo moeonium in exigua tamen quantitate conspiciebatur. DRELINCOURT *de conceptu Perioche* 47. Ccl. BOERHAAVE *instit. medicar.* §. 682. aliique negant foetum in utero cacare. NEDHAM autem in disquisitione *de formato foetu Amstelod.* 1668. p. 136. illud quandoque fieri asserit, & casus, modo allatus, hoc confirmat; non tamen affirmaverim, quod in statu naturali, sed in agone foetus hoc fiat.

§. XCII. Apud LICETVM, SCHENCKIVM & alios autores leguntur exempla humanorum monstrorum, unico capite, magno tamen, unico thorace, quatuor extremitatibus superioribus, unico abdomine, usque ad umbilicum, infra hunc vero bipartito & quatuor extremitatibus inferioribus instructorum.

Talis

Talis monstri historiam brevem refert quoque Dn. Praeceptor meus in *tractatu sexto de Aere humana*, cujus monstri dissectioni praesens fui. Hoc, postquam cutis a capite remota erat, duo capita sibi connata, duo cerebra, in duabus craniorum cavitatibus contenta, ostendebat. Simile monstrum, quod nempe exterius unicum caput, sub cute vero duo capita habet, ante aliquot septimanas Halae natum, a Dn. Brockmanno Physico illius urbis & Fautore meo asservatur.

§. XCIII. Exinde conjicio, quod monstra similia, si ab autoribus cultro anatomico examinata fuissent, duobus craniis praedita, deprehensa fuissent.

26 §. XCIV. A Dom. Praeceptore meo audivi, se Argentorati apud egregium anatomicum Saltzmannum, monstrum humanum vidisse, quod collo carebat; loco capitis autem in superiori parte ossis sterni, caruncula observabatur, instar papillae mammarum aliquantum protuberans, cui carunculae annexae erant vertebrae primae colli, hacque abhinc usque ad primam vertebrae thoracis arcum constituebant.

§. XCV. Monstra illa, quae ab auctoribus inter acephala referuntur, forsan simili modo (§. 92.) capiti analogum quid habuerunt, quod patuisset, se sectio instituta fuisset.

§. XCVI. Vaccae sanae pondus est 250. ad 300. lb. & ultra, vituli vero 20. lb, quae est pars 12 vel 15. matris; ovis pondus est 25 ad 30 lb. & ultra, agni vero circiter 8 lb, quae est pars tertia vel quarta matris; hominis adulti sani pondus 150 ad 200 lb; infantis recens nati pondus est circiter sex lb, quae est pars 25 vel 33 matris. Ergo foetus humanus duplici modo minor est quam foetus vaccae & ovis 1) si foetus hi inter se & 2) si ad matrem comparantur.

§. XCVII. Circa oesophagi in thorace situm, quem describunt VESALIVS *corp. human. fabric. Basil. 1543. l. 5. p. 388.* itemque REALDVS COLVMBVS *de re anatomica Francof. ad Moen. 1590. l. II. p. 416.* monendum, 1) quod oesophagus non ano-

na, uti vult VESALIVS *p. cit.* sed jam a quinta thoracis vertebra recedat; 2) quod circa hanc quintam vertebra vera azygos (§. 76) itemque arteria venaque pulmonalis dextra oesophagum supergrediantur 3) quod oesophagus pone saccum venae cavae et venae pulmonalis ad diaphragma descendat.

§. XCVIII. Dum bibimus, aerem retinemus. Pulmo igitur 27 tam in dextro, quam sinistro thoracis latere expansus oesophagum antrosum versus urget, tuncque hic venae azygos arcum, arteriam venamque pulmonalem dextram, itemque saccum venae cavae et venae pulmonalis quam proxime attingit.

§. XCIX. Hinc ratio patet, cur post potum frigidum vel spirituofum, corpori inprimis incalescenti ingestum pleuritis sive inflammatio pleurae, porro peripneumonia sive inflammatio pulmonis, itemque polypi cordis orientur.

§. C. Quia autem oesophagus arteriam et venam pulmonalem dextram quam proxime attingit (§. 98); hinc, quando potum frigidum vel spirituofum peripneumonia excipit, hanc potius in lobo pulmonum dextro quam sinistro fieri, conjicio. Confirmant hoc causae apud praeticos annotatae *vid.* WALDSCHMIDII *oper. medic. praetic. Francof. ad Moen. 1707. tom. 1. p. 229.*

§. CI. Figura, quae situm oesophagi in thorace accurate exhibet, nondum prostat. Talem perficere nuperrime tentavi occasione cadaveris, viri cujusdam, adstante et dirigente penicillum meum Dn. Praeceptore meo, qui eam suo tempore adjectis simul annotationibus publici juris facturus est.

§. CII. In infantum lactentium corde hujusque vasis polypos repertos fuisse, nondum legi: forsitan sanguis infantum fluidissimus, simulque celerius ac in adultis per vasa motus ad concretionem talem nondum aptus est.

§. CIII. Neque infans lactens potum frigidum corpore incalescenti ingerit; ergo polyporum generatio in foetus corde hujusque vasis ab hac causa fieri nequit.

Observatio neurologica agmen claudat.

§. CIV. In subjecto quodam masculino par intercostale dextrum inter quartam et quintam costam ramum dabat magnum, qui supergrediebatur venam azygos huicque venae ramulos quosdam impertiebat, deinde, incumbebat vertebrae thoracis quintae et oesophago ramulos dabat, ab hac vertebra postea recedebat idem ramus et canalem Botalli supergressus ad basin cordis descendebat, ubi in ramulos divisus, in cordis substantiam terminabatur.



