

# Al desarrollo local también por el voluntariado.

Estudio de caso: el voluntariado de la UGR.

# To local development also through volunteering.

Case study: volunteering at the UGR.



**María Egea Hernández**  
**Juan Carlos Maroto Martos**  
**Aida Pinos Navarrete**



UNIVERSIDAD  
DE GRANADA

eug

EDITORIAL  
UNIVERSIDAD  
DE GRANADA



Junta de Andalucía

**Al desarrollo local también por el voluntariado.  
Estudio de caso: El voluntariado de la UGR**

**María Egea Hernández, Juan Carlos Maroto Martos y Aida Pinos Navarrete.**



UNIVERSIDAD  
DE GRANADA

eug EDITORIAL  
UNIVERSIDAD  
DE GRANADA

**Coordinación del libro.**

María Egea Hernández, Juan Carlos Maroto Martos y Aida Pinos Navarrete.

**Maquetación:**

Agustín Fernández Navarro

**Fotografías de la portada y contraportada:**

Juan Carlos Maroto, Fernando López Martínez y Álvaro Romero Hidalgo

© Editorial Universidad de Granada

© de esta edición: Vicerrectorado de Igualdad, Inclusión y Sostenibilidad (VIIS)

© de los textos: Los propios autores.

ISBN: 978-84-338-7154-1

**Edita:**

UGR Solidaria (VIIS). Cuesta del Hospicio s/n Universidad de Granada. 18071 Granada (España)

## Índice

PROLOGO.....	6
--------------	---

### TRABAJOS DE INVESTIGACIÓN

INTERRELACIONES ENTRE VOLUNTARIADO Y DESARROLLO LOCAL: EL CASO DE LA UNIVERSIDAD DE GRANADA .....	8
---	---

"HISTORIAS DE PAZ": PROMOVRIENDO EL BIENESTAR A TRAVÉS DE LA PARTICIPACIÓN COMUNITARIA INTERGENERACIONAL E INTERCULTURAL EN EL BARRIO LA PAZ, (GRANADA) .....	49
---	----

LA MENDICIDAD EN GRANADA: GEOLOCALIZACIÓN Y APROXIMACIÓN A SU CARACTERIZACIÓN EN LA ACTUALIDAD .....	70
--	----

### TRABAJOS DE SENSIBILIZACIÓN, FORMACIÓN Y FOMENTO DEL VOLUNTARIADO

LA LABOR DE ASPANIES PLENA INCLUSIÓN A FAVOR DEL DESARROLLO LOCAL SOSTENIBLE.....	83
---	----

LA LABOR DEL BANCO DE ALIMENTOS A FAVOR DEL DESARROLLO LOCAL SOSTENIBLE.....	109
--	-----

LA LABOR DE LA ORGANIZACIÓN NACIONAL DE CIEGOS, A FAVOR DEL DESARROLLO LOCAL SOSTENIBLE) .....	127
--	-----

LA LABOR DE FEAFES A FAVOR DEL DESARROLLO LOCAL SOSTENIBLE).....	135
--	-----

#### SEMINARIO: "EL VOLUNTARIADO DE LOS MAYORES (APFA)"

Tema 1. El voluntariado que hacen los mayores ¿qué nos dicen los estudios a escala del conjunto del país? .....	150
---	-----

Tema 2. ¿Qué cuestiones clave debe conocer cualquier persona que desee hacer voluntariado con una ONG o Asociación Solidaria en Andalucía? .....	153
--	-----

Tema 3. ¿Qué es y qué harías si te animaras a hacer voluntariado social? El caso del Banco de Alimentos de Granada .....	157
--	-----

Tema 4. ¿Qué es y qué harías si te animaras a hacer voluntariado internacional? El caso del CICODE. ....	159
--	-----

Tema 5. ¿Qué es y qué harías si te animaras a hacer voluntariado ambiental? El caso de Eco-Campus .....	164
---	-----

Tema 6. ¿Qué es y qué harías si te animaras a hacer voluntariado deportivo? El caso de la Asociación MÍRAME y la carrera Azul por el Autismo.....	168
---	-----

Tema 7. ¿Qué es y qué harías si te animaras a hacer voluntariado socio-sanitario? El caso de Proyecto Hombre (Granada). ....	170
--	-----

Tema 8. ¿Qué beneficios psicológicos obtendrías haciendo voluntariado? .....	173
--	-----

Tema 9. Ser voluntario de Cruz Roja.....	177
--	-----

Tema 10. ¿Qué es y qué harías si te animaras a hacer ciber-voluntariado? .....	180
--	-----

Tema 11. ¿Qué es y qué harías si te animaras a hacer voluntariado educativo? .....	183
--	-----

Tema 12. Reflexión final sobre el voluntariado: Anímate a hacer voluntariado a través de UGR Solidaria. ....	196
--	-----

### ENTRA EN ACCIÓN

Haces falta... Haz voluntariado....Requisitos. ....	198
---	-----

# **LA MENDICIDAD EN GRANADA: GEOLOCALIZACIÓN Y APROXIMACIÓN A SU CARACTERIZACIÓN EN LA ACTUALIDAD**

Juan Carlos Maroto Martos, Fernando López Martínez, Álvaro Romero Hidalgo , Edianny Carballo Cruz  
[jcmaroto@ugr.es](mailto:jcmaroto@ugr.es) [flopezysergio@gmail.com](mailto:flopezysergio@gmail.com) [alvaroromero2610@gmail.com](mailto:alvaroromero2610@gmail.com) [ediannycc@gmail.com](mailto:ediannycc@gmail.com)

## **1. INTRODUCCIÓN.**

Este trabajo es consecuencia de las investigaciones que se vienen realizando en torno a la población excluida o en riesgo de exclusión social, en el seno de UGR Solidaria (Vicerrectorado de Igualdad, Inclusión y Sostenibilidad de la UGR), por parte de su personal, durante los años 2021 y 2022. Se parte de un estudio más profundo corresponde al año 2021, que ha sido completado, con algunas nuevas variables por parte geógrafos que realizaron sus prácticas externas del Grado de Geografía y Gestión del Territorio, en el citado Servicio de voluntariado universitario.

El objetivo perseguido durante esos dos años fue triple: en primer lugar geolocalizar a través de un Sistema de Información Geográfica (SIG) la localización de todas las personas que se encontraban mendigando en las calles de la ciudad de Granada. El segundo, fue realizar una aproximación al conocimiento de las circunstancias que les habían llevado a esa situación, así como tratar de determinar su perfil sociodemográfico. En tercer lugar se procuró conocer los servicios disponibles en la ciudad de Granada, en aquellas fechas, para tratar de mejorar su situación, que calificamos como de extrema vulnerabilidad.

El universo de personas que se localizaron mendigando en las calles de Granada ascendieron a en un primer trabajo de campo a 104 y en el segundo a 109. Los datos partieron de la realización de fotografías realizadas con Smartphone, teniendo cuidado que en ningún momento permitiese la toma realizada, la identificación de la población mendiga, pero sí el registro del lugar, calle y/ número de edificio, portal, soportal, plaza, jardín, etc. donde se encontraban ubicados. La información más reciente fue tratada con software ArcMap (sistema de coordenadas UTM, ETRS89 huso 30N).La base cartográfica, lo constituyó un plano de Granada a escala 1:15.000, obtenido de las bases cartográficas del Instituto de Estadística y Cartografía de Andalucía.

Las conversaciones exploratorias para obtener información, fueron pretendidamente informales, a fin de evitar que se consideran interrogados, pero trataron tanto de conocer datos demográficos, como procedencia, tiempo de estancia en la calle y mendigando, hitos de su historia de vida, cuestiones laborales, de salud, conocimiento de los servicios sociales de la ciudad, deseos de salir de su situación actual, lugares de tránsito, etc.

El trabajo se continúa en la actualidad, pero lo que presentamos en esta ocasión son algunos de los datos más relevantes de los datos obtenidos en los años 2021 y 2022.

## 2. RESULTADOS.

Sin ánimo de exhaustividad, y a modo de presentación del contexto, puede afirmarse que en Europa el 21,7% de la población se encontraba en el año 2021 en situación de riesgo de pobreza o de exclusión social. Las causas de este dato responde parcialmente a la actual coyuntura de subida de precios por la pandemia, que ha sido acentuada por las consecuencias de la guerra de Rusia contra Ucrania, sino que tiene un carácter estructural, especialmente en algunos países, entre los que se encuentra España, que en ese año con tenía casi el 28% de su población en esa situación (figura 1).

Figura 1. Población en riesgo de pobreza o de exclusión social en Europa NUTS 2 (2021)

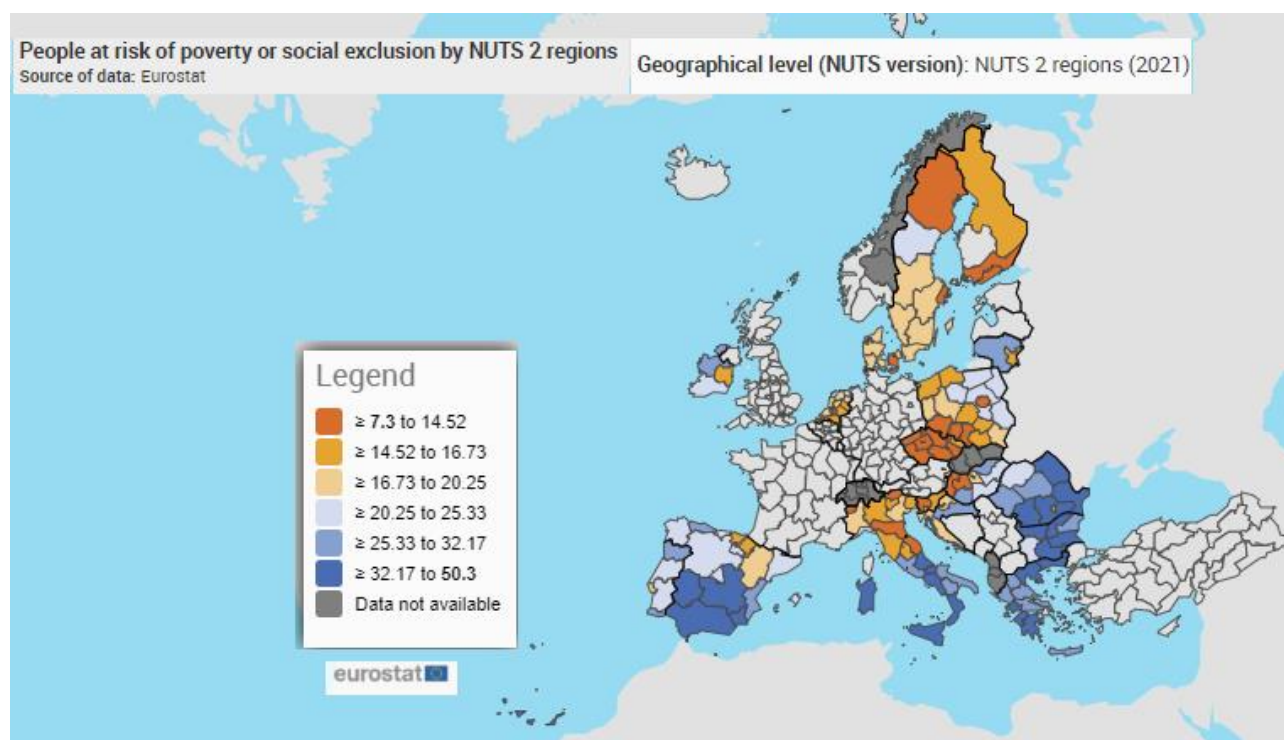

De los datos recogidos por Eurostat (2023), que presentan datos referidos al año 2021, se deriva que los países con mayores porcentajes de población en riesgo de pobreza, se localizan en el sur y este de Europa, existiendo en nuestro país una clara disimetría Norte/Sur. La situación no ha cambiado respecto a años anteriores como lo evidencian también, referidos a nuestro país los informes AROPE (AROPE 2022), que presenta el estado de la pobreza en nuestro país, realizando además un seguimiento de los indicadores de la Agenda UE 2030, desde el año 2015 al 2022 (figura 2).

La existencia de personas que precisan recurrir a la mendicidad, es una clara muestra de la exclusión social que padece una parte de la población en nuestra sociedad. El citado informe AROPE indicaba que el 27,8% de la población española está en riesgo de pobreza y/o exclusión social, eso supone más de 13 millones de personas, siendo la tendencia desde el año 2019 al incremento. Afecta más a las mujeres (28,9%) que a los varones (26,7%). Los datos permiten afirmar que llevamos un importante retraso para cumplir los objetivos que nos marcamos en la

Agenda 2030, pudiéndose afirmar que se ha avanzado menos de la mitad de lo necesario para alcanzar el objetivo de pobreza en todas sus dimensiones.

Figura 2. Indicador AROPE según European Anti-Poverty Network (EAPN)

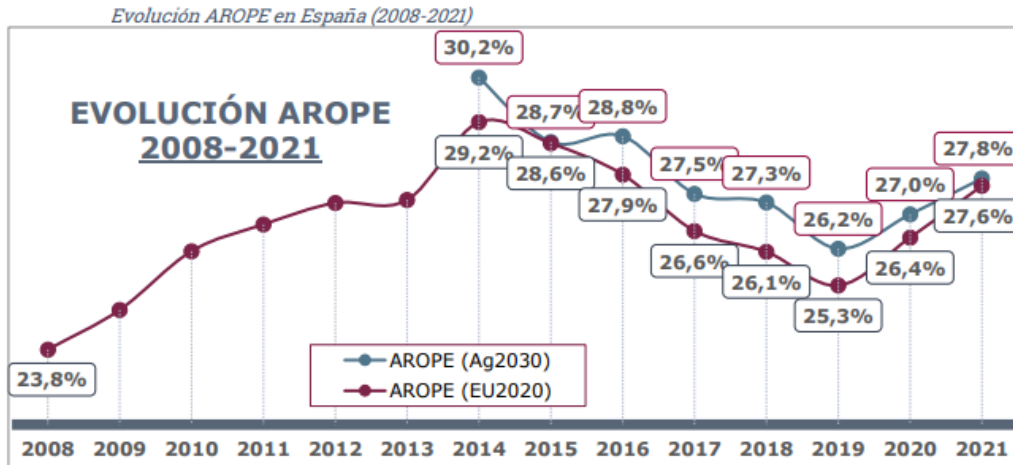

A escala de la provincia de Granada, el Informe sobre el Estado de la Pobreza en Andalucía, según la Red Andaluza de Lucha contra la Pobreza y la Exclusión Social (EAPN-A), afirmó que aproximadamente 150.000 personas viven con menos de 530 euros al mes, lo que les sitúa en una situación de pobreza severa.

No disponemos de datos actuales que permitan hacer una aproximación a la pobreza en la ciudad de Granada, sin embargo, los datos del INE referidos a la renta media por persona, evidencia las enormes diferencias de renta entre un ciudadano que vive en el Centro de Granada que multiplica por seis la que percibe otro que vive en barrios del Distrito Norte de Granada

Otro indicador de interés, que pronto se actualizará, es el que se deriva del Proyecto MEDEA, que calcula un índice de privación, utilizando una escala de análisis inframunicipal.

Figura 2. Índice de privación en Granada en 2011. Proyecto Medea

Efectivamente, el proyecto MEDEA, en el que participa personal investigador de la Escuela Andaluza de Salud Pública de Granada, permite comprobar que la pobreza mata, evidenciando que si bien hay algunos lugares de la Chana (en torno a la calle Sagrada Familia) y del Zaidín (Casillas Bajas y Santa Adela) que muestra situaciones muy negativas, es el Distrito Norte la zona donde los indicadores son peores (figura 2).

En consecuencia, la privación socioeconómica es un factor determinante de la salud, e incide en la esperanza media de vida de la población.

Si bien en el caso de la ciudad de Granada, la

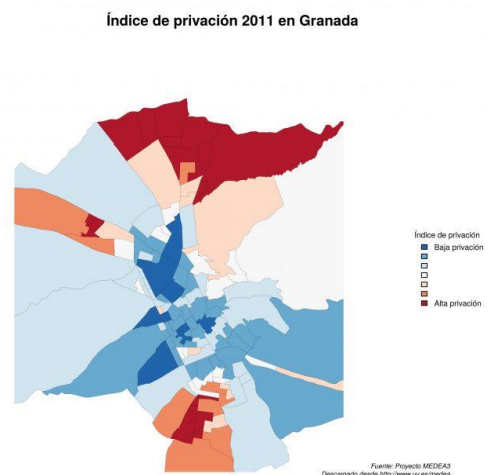

población con más problemas socioeconómicos se localiza en determinados barrios periféricos del casco urbano, es una evidencia, que pudimos comprobar en 2020 y que hemos vuelto a hacerlo en 2021, que muchos se desplazan durante las horas del día, a lugares estratégicos del centro, que es donde encuentran más posibilidades para lograr más limosnas.

Figuras 3 y 4. Geolocalización de las personas que mendigaron en 2020 y en 2021 en la Ciudad de Granada.

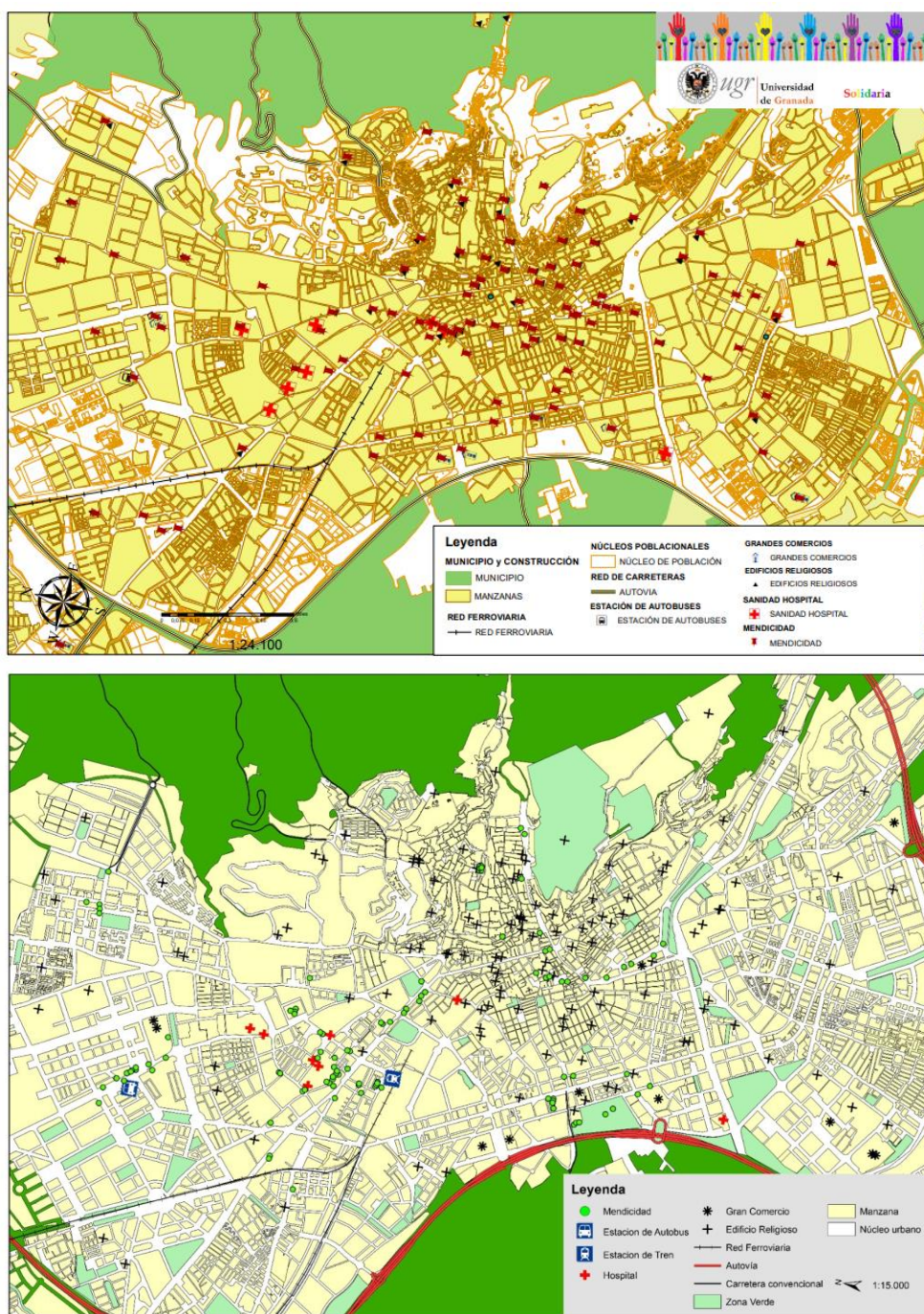

Fuente: Elaboración propia.



De los datos que se derivan de las encuestas realizadas en 2020, (16 válidas) y de las realizadas en 2021 (20 válidas) se pueden inferir las siguientes conclusiones generales.

En su inmensa mayoría son varones (90%). Su edad media está en 40 años, detectándose una reducción importante de esa edad media en la encuesta más reciente. Más de la mitad afirman estar separados/divorciados. La mayoría (60%) dicen tener hijos, aunque reconocen que no se relacionan con ellos.

Se detecta un cambio importante en cuanto a lo que dicen de su nacionalidad, entre los dos momentos en que se realizaron las entrevistas. Si bien en el primer momento temporal, más del 90% afirmaron tener la nacionalidad española, ese porcentaje baja considerablemente en el segundo momento, en que supera poco el 50%.

Se detecta en consecuencia el incremento de la presencia de personas inmigrantes procedentes fundamentalmente de África (Senegal, Marruecos, Túnez), pero también de Latinoamérica (Ecuador), e incluso de un país comunitario como es Rumanía. Este es un tema que se debería estudiar con más detalle, sobre todo por los problemas añadidos que se pueden derivar por cuestiones relacionadas con la lengua o las creencias, que puede aislarles mucho más.

No son importantes las variaciones sobre si tenían o no estudios, dominando los que afirmaban que sólo “primarios”. Los que declaraban no tener la nacionalidad española, afirmaron que se encontraban en la actual situación ya que desde su llegada al país, no habían logrado trabajar. Todos afirmaron, cuando nos indicaron sus antiguas ocupaciones (aparcacoches, albañil, mozo de almacén, limpiadora), que se trataba de empleos que no precisaban estudios, es decir cualificación.

En el caso de los de nacionalidad española hubo caso que afirmaron que tuvieron trabajo durante muchos tiempo, pero que fueron despedidos. Algunos culpabilizaron a la COVID, afirmando que a partir de ese momento, todo les ha ido a peor en sus vidas. También varios comentaron que la principal causa de su realidad actual son “los vicios”, “alcohol y drogas”, que les ha llevado a perderlo todo. No aparece en la segunda entrevista, como causa de su situación actual, la ruptura sentimental con la pareja.

Sólo disponemos de informaciones de la primera encuesta sobre el tiempo que llevan sin domicilio fijo, 5 años, aunque probablemente la presencia de mendigos extranjeros, unido a su más baja edad media, permita aventurar que esa cifra probablemente sea inferior.

Viven de lo que les da la gente y de los Servicios Asistenciales de Granada. Conocen bien los comedores sociales existentes en la ciudad. También saben donde están los centros de alojamiento temporal. Les gustaría volver a trabajar, pero la mayoría afirman que llevan tiempo sin buscar trabajo, aunque manifiestan que les gustaría que les contrataran y les dieran una oportunidad.

Su día a día se centra en asegurar un lugar donde dormir, ir a comer a los comedores asistenciales, y pedir en lugares muy concretos.

Frecuentan fundamentalmente las estaciones tanto de autobuses como de ferrocarril. También las cercanías a hospitales, puertas de iglesias, de supermercados y de grandes superficies comerciales del centro, así como las grandes vías del casco histórico. En definitiva los lugares más concurridos.

El eje estación de autobuses, hospital Virgen de las Nieves y estación de ferrocarril, es especialmente concurrido (figura 5)

Figura 5. Eje estación de autobuses, hospital Virgen de las Nieves y estación de ferrocarril.

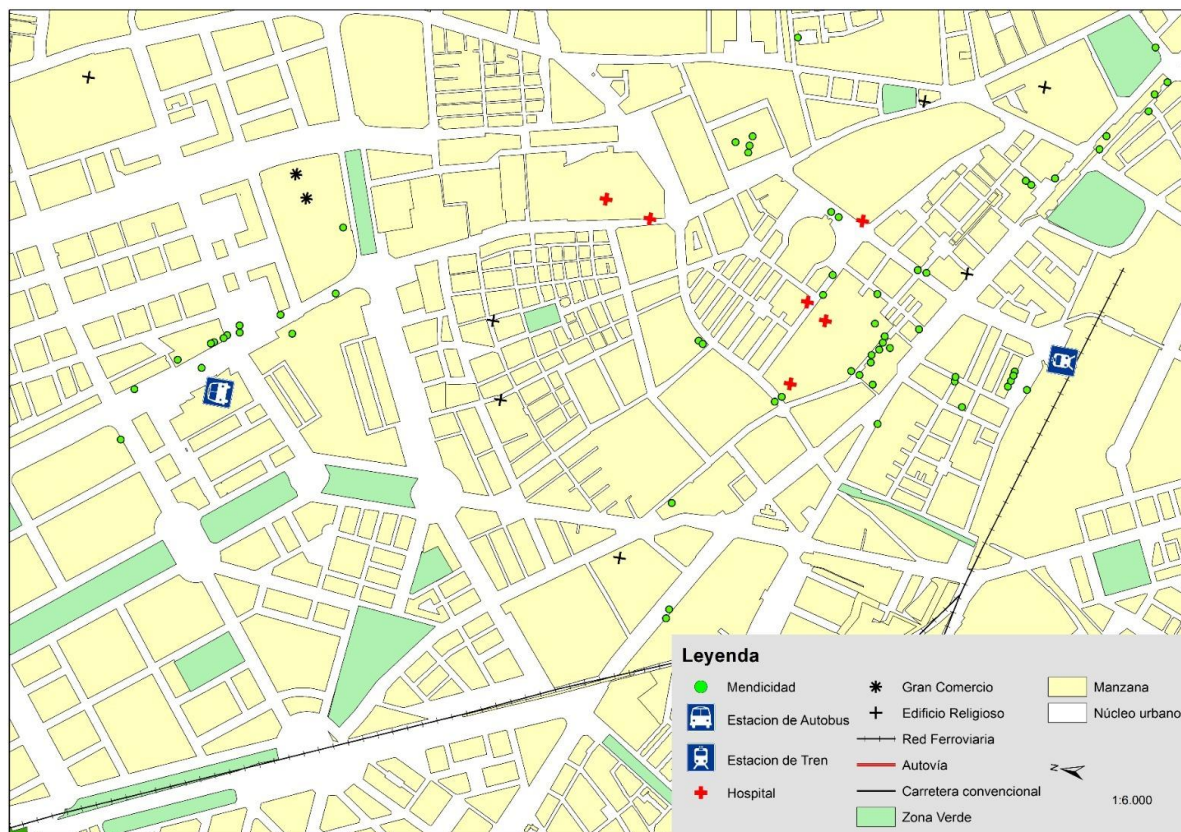

Una cuarta parte de ellos afirma dormir en albergues, siendo la siguiente preferentes, los soportales existentes tanto frente a las estaciones de ferrocarril y autobuses. Son lugares techados, lo que les protege de la lluvia y algo del frío. Los hemos podido ver también en parques, e incluso dentro de las antradas de las entidades bankarias, donde encuentran más seguridad y se protegen mejor del frío. Varias fórmulas tienen los que duermen en la calle, dormir varios, para evitar ser molestados o agredidos y tener como compañero un perro. Afirman que no tienen miedo.

La mitad de ellos no recibe ningún tipo de ayuda y casi uno de cada cuatro, afirmó no saber a qué tipo de ayudas podría optar para intentar salir de su situación. Tan solo algo más del 30% de ellos, manifestó que conocía algunas o que había optado alguna vez a ellas.

Casi la mitad de ellos 47% dijo que comía dos veces al día y algo más del 13 % que tres veces. El resto, a partes iguales afirmó que una vez o “lo que puede”.

El 80% confiesa que bebe alcohol y/o consume drogas todos los días. Reconocen más del 70% que han pensado en el suicidio.

El eje estación de autobuses, hospital Virgen de las Nieves y estación de ferrocarril, es especialmente concurrido (figura 5)

Figura 6. Junto a los mercados. En este caso junto al Mercado de San Agustín.



Fuente: Elaboración propia

Figura 7. En la Caleta



Fuente: Antonio López

Figura 8. En la Gran Vía de Colón de Granada



Fuente: Elaboración propia

### 3. REFLEXIONES FINALES.

El tema de la mendicidad en las calles, suscita un vivo debate entre si debemos seguir dando limosna o debemos exigir justicia social y una atención personalizada.

En el caso del Ayuntamiento de Granada, la respuesta que se dio desde la Concejalía de Derechos Sociales, Educación y Accesibilidad, fue clara.

Figura 9. Campaña de sensibilización del Ayuntamiento de Granada.



La ciudad, dispuso desde 1983 de una serie de medios para la atención de las personas sin hogar, sin embargo, supuso un hito fundamental, el diseño y aplicación durante en esos años, del Plan Estratégico Municipal para la Erradicación del Sinhogarismo 2019-2022, aprobado por unanimidad por todas las formaciones políticas. Partió de los siguientes principios generales: primero vivienda, la creación de espacios reales de participación escucha, ayuda, cuidado, orientación, apoyo económico y formación de este colectivo. Básico fue también en el plan, la detección temprana del problema entre las personas que se encuentran en las calles, el trabajo en red con ONG y voluntariado.

Lo más destacado del Plan fue que el objetivo general, basado en un análisis diagnóstico, a nuestro juicio adecuado pero insuficiente en cuanto a detalle, pretendió prevenir y afrontar el sinhogarismo, a través de doce líneas estratégicas, que se descompusieron en objetivos específicos y en actuaciones, concretando su forma de medición. Para lograrlo incluyó el plan una propuesta presupuestaria entre el año 2019 y 2022 de casi 500.000 euros, a financiar en su mayoría por el Ayuntamiento (60%), Junta de Andalucía (23%), Ministerio (17%).

Figuras 9 y 10. Campaña municipal contra el sinhogarismo de Granada.



Fuente: Ayuntamiento de Granada

Desconocemos en los momentos en que se escriben estas líneas, los resultados que se derivan de la evaluación del Plan, ni de la existencia de otro plan específico para los próximos años.

Lo que sí es evidente es que hay múltiples ONG que están colaborando muy activamente para ayudar a mejorar las condiciones de vida de esta población. De entre ellas, desde UGR Solidaria, se ha colaborado con AGRAFEM, APDHA, ASOCIACIÓN HERMANICOS DE SAN JOSÉ, AYUNTAMIENTO DE GRANADA, BANCO DE ALIMENTOS, CALOR Y CAFÉ, CARITAS DIOCESANA DE GRANADA, CRUZ BLANCA, CRUZ ROJA ESPAÑOLA (Granada), DIÁLOGO Y ACCIÓN, EDICOMA, FUNDACIÓN ATENEA, OCREM, ORDEN HOSPITALARIA SAN JUAN DE DIOS, PROVIVIENDA, PROYECTO HOMBRE.

A través de UGR Solidaria, la comunidad universitaria puede colaborar con ellas, haciendo voluntariado. Entre otras cuestiones se hace imprescindible hacerles saber dónde pueden acceder a la alimentación, dónde pueden dormir y dónde pueden ser asesorados y ayudados. Aunque la información disponible en el Ayuntamiento requiere actualización, la existente es la siguiente:

Figura 11. Guía de Servicios para personas sin hogar de la ciudad de Granada.



Centro Municipal de Orientación y Atención Social para Personas Sin Hogar. Transeuntes (COAST) Solidarios para el Desarrollo  
 Casas de Acogida OCREM Servicio de Atención Inmediata-Acogida de Mujeres.  
 Casas de Acogida OCREM Servicio de Atención Rehabilitadora de Mujeres.  
 Casas de Acogida OCREM Servicio de Apoyo Familiar/Casa Familiar  
 Casa de Acogida Madre de Dios. Servicio de Atención Inmediata-Baja Exigencia. Fundación Casas Diocesanas de Acogida. Cáritas.  
 Casa de Acogida Madre de Dios. Servicio de Atención Inmediata-Acogida. Fundación Casas Diocesanas de Acogida. Cáritas.  
 Casa de Acogida Madre de Dios. Servicio de Atención Rehabilitadora. Fundación Casas Diocesanas de Acogida. Cáritas.  
 Servicio de Tutelaje residencial.  
 Fundación Casas Diocesanas de Acogida-Cáritas.  
 Pisos de Acogida Calor y Café.  
 Centro de Día CEA-APREX  
 Centro de Día Fundación Casas Diocesanas de Acogida-Cáritas.  
 Comedores San Juan de Dios.  
 Comedores Regina Mundi  
 Comedor Social San Vicente de Paul  
 Comedor Social Rodrigo de Triana  
 Comedores Sociales Distrito Chana  
 Comedores Sociales Distrito Norte  
 Taller COAST  
 Taller Luz Casanova

<https://ocrem.org/files/uploads>

/GUIA\_DE\_RECURSOS\_mayo\_11.pdf

Figura 12. Centros de atención a personas sin hogar del Ayuntamiento de Granada.

Centro	Distrito	Materia	Dependencia	Domicilio	Teléfono
<a href="#">Centro de Orientación y Atención Social a Personas sin Hogar</a>	Zaidín	Servicios Sociales	Municipal	C/Santa Rosalía nº 6, Bajo (Granada)	958180047
<a href="#">Casa de acogida para familias sin hogar (OCREM)</a>	Beiro	Servicios Sociales	Privado	C/ Arzobispo Pedro de Castro 7	958159487
<a href="#">Casa de acogida para mujeres sin hogar (OCREM)</a>	Beiro	Servicios Sociales	Privado	C/ Arzobispo Pedro de Castro, 7 (Granada)	958 159 487
<a href="#">Centro de día para personas sin hogar "Luz Casanova" (Fundación casas diocesanas de acogida)</a>	Beiro	Bienestar social	Privado o	C/ Dr. Azpitarte nº3 (Granada)	958 202 611
<a href="#">Casa de Acogida para hombres sin hogar. Residencia "Madre de Dios" (Fundación Casas Diocesanas de Acogida)</a>	Centro	Servicios Sociales	Arzobispado	C/Varela, nº 20 (Granada)	958 225 489
<a href="#">Asociación de Caridad de San Vicente de Paul (Parroquia Regina Mundi)</a>	Ronda	Institucional	Privado	C/Arabial nº 61 (Granada)	958261090 / 655981628

Fuente: Elaboración propia a partir de las informaciones del Ayuntamiento de Granada

Conseguir que nadie tenga que mendigar y/o dormir en las calles es un reto ineludible que debemos seguir trabajando a escala local, en red e implicando a toda la sociedad.

Es conveniente recordar que *“Todos los seres humanos nacen libres e iguales en dignidad y derechos y, dotados como están de razón y conciencia, deben comportarse fraternalmente los unos con los otros”* (Art. 1 Declaración Universal de Derechos Humanos)

También que *“Toda persona tiene derecho a un nivel de vida adecuado que le asegure, así como a su familia, la salud y el bienestar, y en especial la alimentación, el vestido, la vivienda, la asistencia médica y los servicios sociales necesarios; tiene asimismo derecho a los seguros en caso de desempleo, enfermedad, invalidez, viudez, vejez y otros casos de pérdida de sus medios de subsistencia por circunstancias independientes de su voluntad”* (Art. 25.1 DUDH)

No trabajar por hacer efectivos los derechos humanos es favorecer que se sigan incumpliendo. Permitir que se sigan incumpliendo es aceptar que la vida humana debe valer diferente, según el lugar donde se nazca y/o viva.

L@s universitari@s en general y l@s geógraf@s en particular, tenemos una especial responsabilidad en este tema, ya que los conocemos y además, disponemos de herramientas que permiten su análisis, diagnóstico y realizar propuestas que ayuden a solucionarlos.

#### **4. BIBLIOGRAFÍA**

Asociación de Caridad de San Vicente de Paul (Parroquia Regina Mundi)  
<https://www.granada.org/inet/wpim.nsf/xtod/F099FDD9C91432D9C125728A00440B14>

AROPE (2022). 12º Informe 2022 El estado de la Pobreza. Seguimiento de los indicadores de la Agenda UE 2030. 2015-2022 <https://www.eapn.es/estadodepobreza/ARCHIVO/documentos/informe-AROPE-2022-resumen-ejecutivo.pdf>

Ayuntamiento de Granada. Guía de Servicios para personas sin hogar de la ciudad de Granada.  
<https://docplayer.es/13142470-Centro-municipal-de-orientacion-y-atencion-social-para-personas-sin-hogar-transeuntes-coast.html>

Casa de acogida para familias sin hogar (OCREM)  
<https://www.granada.org/inet/wpim.nsf/xtod/ODA99856F5C3A7A3C12579B4002D5CD7>

Casa de Acogida para hombres sin hogar. Residencia “Madre de Dios” (Fundación Casas Diocesanas de Acogida)  
<https://www.granada.org/inet/wpim.nsf/xtod/7B1C0583952045E1C1256FA20040DFCE>

Centro de día para personas sin hogar "Luz Casanova" (Fundación casas diocesanas de acogida)  
<https://www.granada.org/inet/wpim.nsf/xtod/7E1399F748B0060EC12579B4002C741D>

EUROSTAT (2023). People at risk of poverty or social exclusion by NUTS 2 regions 2021  
<https://ec.europa.eu/eurostat/web/income-and-living-conditions/database>

MEDEA3 Atlas de Mortalidad del Proyecto MEDEA3 <https://www.uv.es/medea/medeapp.html>

Centro de Orientación y Atención Social a Personas sin Hogar  
<https://www.granada.org/inet/wpim.nsf/xtod/14ACA9F8F2186697C1256FA20040DD30>