

Guía para el MANIPULADOR DEL BANISTA

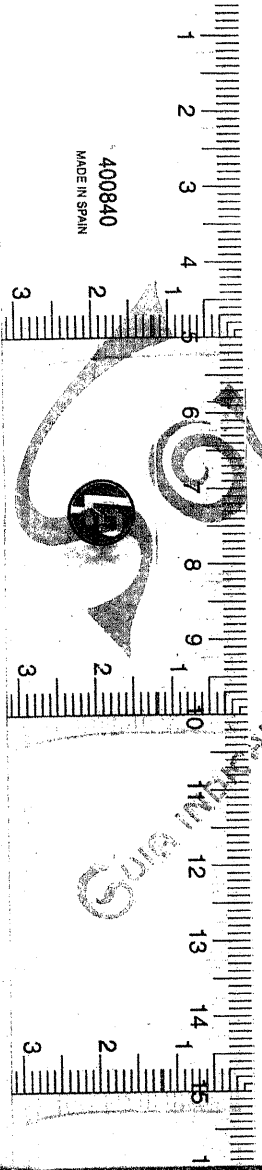

400840
MADE IN SPAIN



Solares

GUIA INDICADORA DEL BAÑISTA



Solares.

Guía indicadora del bañista.

Balneario de Solares

(Santander)

Aguas bicarbonatadas, clorurado-sódicas-nitrogenadas.

Especiales para
la Neurastenia, Dispepsia hiperclorídrica
y catarros gastro-intestinales.

Guía indicadora del bañista

Temporada oficial: Del 15 de Junio al 30 de Septiembre.

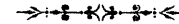

MADRID

Imprenta de Ricardo Rojas

Campomanes, 8.—Teléfono 316.

1904

SOLARES

I

Guía indicadora del bañista.

Á MODO DE PRÓLOGO



En las diversas Memorias y folletos, impresos y manuscritos, acerca de las *Aguas* y del *Balneario de Solares*, desde la muy interesante, debida al Dr. D. Mariano Delgrás, editada en 1828, hasta la que acaba de escribir el Dr. Buylla, y que verá la luz pública al mismo tiempo que esta GUÍA, se encuentran datos y noticias, como complemento de la parte exclusivamente medicinal, que dan idea de la transformación continua y progresiva que ha ido experimentando Solares desde remotos tiempos.

Se conserva además un buen arsenal de ar-

tículos periodísticos, descripciones en Revistas profesionales y resúmenes en Guías balnearias, con los que se podía reconstituir una historia no exenta de pormenores interesantes y de enseñanzas que aprovechar; pero, es lo cierto, que con todo ello á mano, no había medio de satisfacer cumplidamente las naturales preguntas de los que necesitaban datos prácticos, noticias utilizables y prosáicos números para formar planes y presupuestos.

A este único y exclusivo objeto tienden las páginas de la presente GUÍA INDICADORA DEL BAÑISTA.

Dejando á un lado curiosos trabajos de recopilación más ó menos histórica y literaria, para cuando haya quien se atreva con ellos, si el asunto valiera la pena, se ha tratado de reunir aquí, en la forma más concisa y compendiada posible, todo lo que pueda tener algún interés para el bañista de Solares, completando el texto con una extensa información gráfica, compuesta de 25 fotografados, tres plantas de edificios y dos planos.

La idea perseguida al emprender este trabajo es la de facilitar y allanar el camino de quien proyecte ó tenga necesidad de ir á Solares; servir de *cicerone*, siquiera sea concisa y

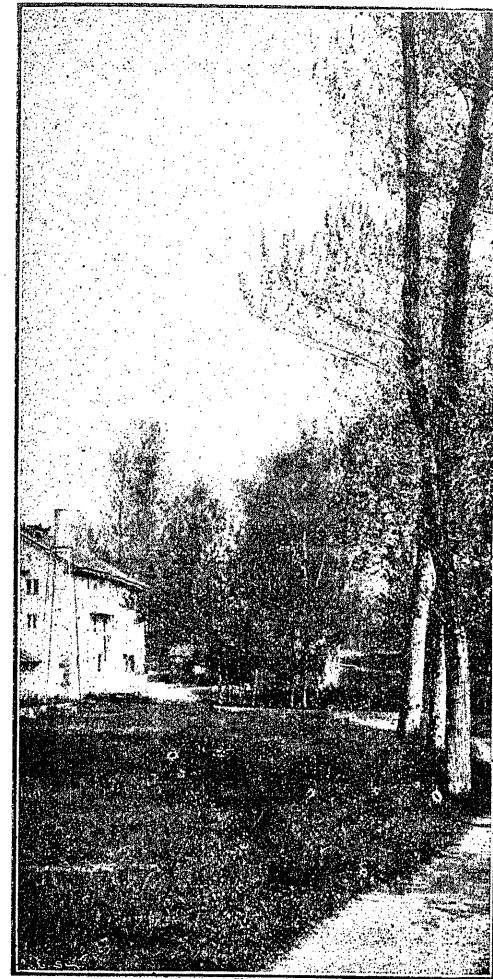

El antiguo Balneario.



modestamente, á los bañistas durante su permanencia en el Establecimiento, y dar á conocer, finalmente, á los demás que lean estas líneas, lo mucho y bueno que encierra este antiguo y acreditado Balneario, que está en camino de ser muy pronto una de las mejores y más concurridas residencias veraniegas de nuestra patria.

BALNEARIO DESOLARES.
Planta general

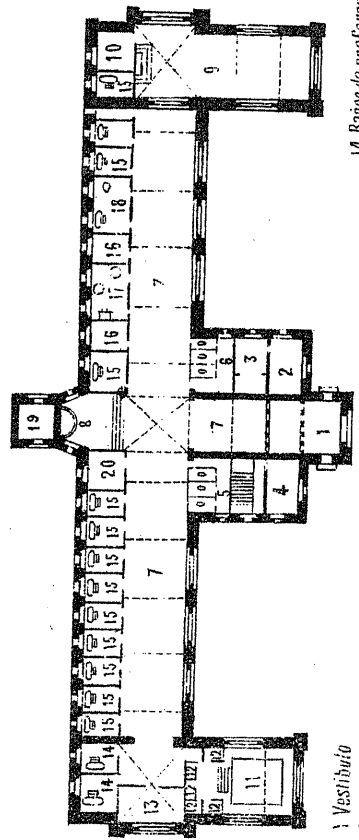

- 1 Vestibulo
- 2 Sala de espera
- 3 Despacho del medico
- 4 Administracion
- 5 Retretes para caballeros
- 6 Retretes para señoras
- 7 Galeria
- 8 Fuente
- 9 Capilla
- 10 Sacristia
- 11 Piscina
- 12 Vestuarios
- 13 Sala de inhalaciones

- 14 Baños de preferencia
- 15 Baños
- 16 Vestuarios
- 17-18 Salas de duchas
- 19 Deposito de agua y maquina elevadora
- 20 Sala de pulverizaciones

II

Establecimiento Balneario.

GALERÍA DE BAÑOS



MODERNO, elegante y espacioso edificio, cuya planta, en forma de E, comprende: un cuerpo longitudinal de 60 metros de largo y 7 de alto, compuesto de la galería propiamente dicha y los departamentos de baños é hidroterapia, con una anchura total de 9 metros, y tres cuerpos normales al anterior; el central donde está situada la fuente de agua en bebida, administración, despacho del Médico Director, retretes y otras dependencias, y los laterales, destinados uno á capilla y sacristía y otro á piscina de natación y departamento de pulverizaciones.

La distribución de los diferentes servicios está indicada en el adjunto plano.

La construcción, de estilo árabe, reúne cuan-



tos requisitos de *confort*, higiene y policía sanitaria son de desear.

Hay 16 bañeras, con agua corriente día y noche, duchas circular, dorsal, horizontal y de regadera: baño de asiento con aparatos para el lavado de los intestinos y ducha vaginal: pulverizadores con bomba á presión; aparatos de inhalación difusa y la piscina ya citada con capacidad de 18.000 litros y para la cual se estrenará la presente temporada una conducción especial de agua procedente de un manantial que acaba de captarse y que tiene la misma composición química y termalidad que el existente. De este modo podrá renovarse el agua varias veces cada día y en breve tiempo. Completa la instalación un depósito colocado en la torre á 10 metros de altura y dividido en dos compartimentos separados, para el agua fría y la caliente. En edificio anejo á la torre y provisto de una chimenea de fábrica de 14 metros acaban de instalarse una caldera de 8 caballos y una bomba de vapor destinadas á calentar y elevar el agua hasta el depósito citado, donde adquiere la temperatura y presión necesarias para las duchas y baños calientes.

Las tarifas para todos estos servicios son las siguientes:

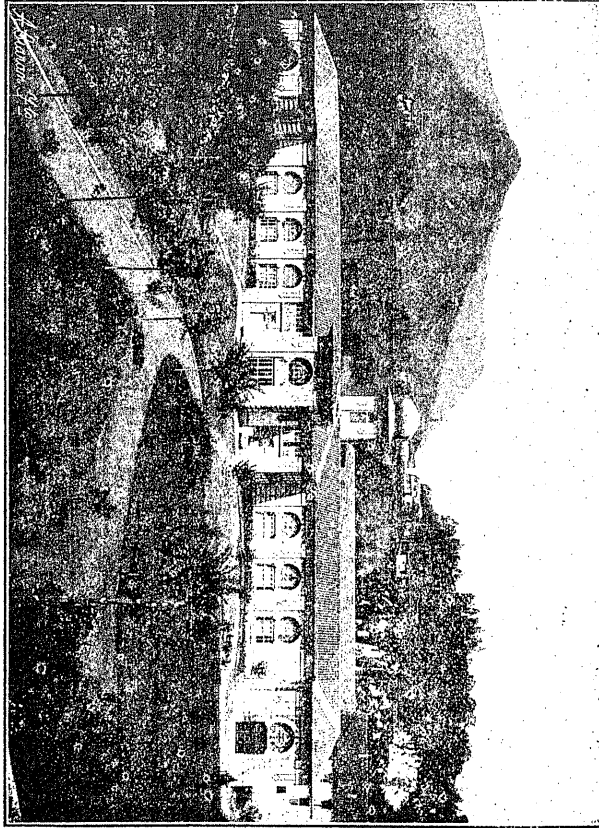

Vista exterior de la galería de baños.

Interior de la galería de baños.

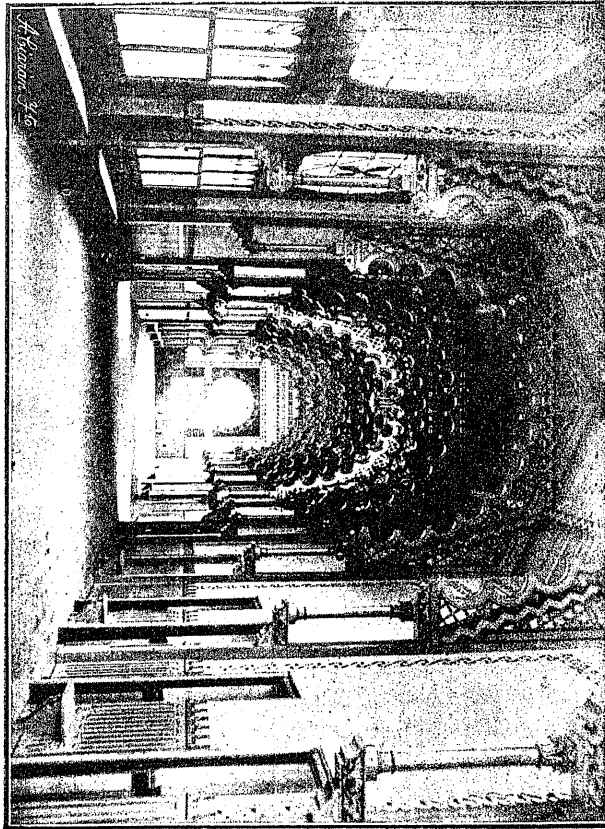

TARIFAS

para el uso de las aguas durante la temporada oficial.

	Ptas.	Cts.
Agua en bebida por el tiempo que el Médico-Director señale á cada bañista (1).	15	»
Idem id. id. con uso de baños	10	»
Baño general á la temperatura del manantial	1	50
Idem id. id. id. con regadera fría	2	50
Idem id. id. id. con chorro caliente	2	50
Idem id. id. id. con chorro alternado	3	»
Idem id. á mayor temperatura	2	»
Idem id. id. con regadera fría	3	»
Idem id. id. id. con chorro caliente	3	»
Idem id. con chorro alternado	3	50
Piscina de natación, por persona	2	50
Ducha fría descendente ó dorsal	1	»
Idem caliente id. id.	1	50
Idem circular fría	1	50
Idem horizontal (chorro, regadera ó lámina) fría	1	»
Idem id. id. id. caliente	1	50
Idem id. alternada ó escocesa	2	»
Baño de asiento frío	1	50
Idem id. caliente	2	»
Idem id. frío con ducha vaginal, etc.	2	»
Idem id. caliente id. id.	2	50
Inhalación, cada sesión	1	»
Pulverización, idem	1	»
Irrigación nasal, auricular, etc.	»	75
Idem intestinal	3	»
Ropa para el baño, cada día	»	50
Derechos de bañeros	1	50

(1) Para obtener esta rebaja es necesario tomar cinco baños ó su equivalencia en otros servicios.

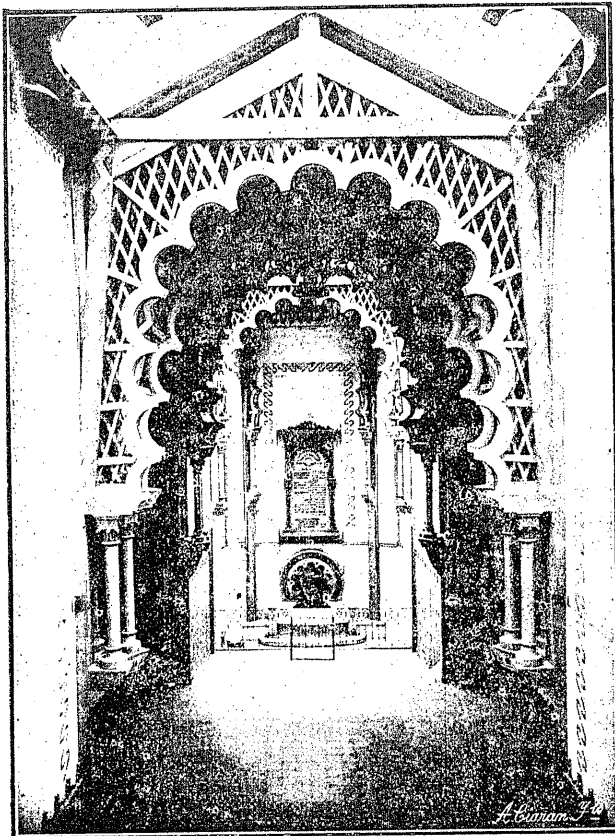

Fuente del agua en bebida.

MÉDICO-DIRECTOR

Vive en el Gran Hotel durante toda la temporada y tiene su despacho en la planta baja del cuerpo central.

Sus honorarios, según el Reglamento, son: 5 pesetas por la prescripción y 2,50 por la consulta, teniendo además el bañista que reintegrar la primera con una póliza de una peseta que puede recoger en la Administración.

Las horas de consulta se anuncian al público cada temporada en un cuadro impreso colocado en el vestíbulo, donde también se encuentran un ejemplar del Reglamento interior del Balneario y las diversas tarifas de todos los servicios, con la aprobación gubernativa.

ADMINISTRADOR

Vive todo el año en una de las dependencias del Balneario y su despacho está también en el cuerpo central, enfrente de el del Médico-Director. Las horas son de siete á doce de la mañana y de cuatro á siete de la tarde, mismas en que la Galería está abierta al público.

En la Administración se facilitan al bañista cuantos datos necesite sobre el Balneario, el

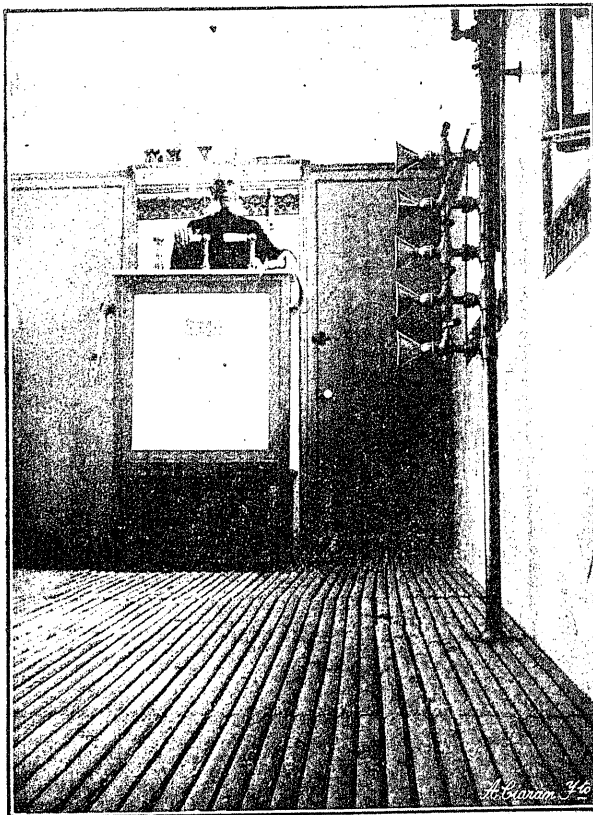

Interior de una sala de duchas.

Gran Hotel y sus servicios de toda clase; se proporcionan gratis á quien lo desee, tarifas, memorias, itinerarios de ferrocarriles, etc.; y se contesta por escrito á cuantas noticias se pidan por correo referentes al Establecimiento, hospedaje, exportación de agua embotellada, etcétera, etc.

PERSONAL DE LA GALERÍA

Lo constituyen: un encargado general, bañeros de ambos sexos, aguadora y maquinista; todos atienden puntualmente á su respectivo cometido, y se encargan además de la limpieza y buen orden de todas las dependencias.

PARQUE Y JARDINES

La finca propiedad del Balneario y en la que están situados el Establecimiento, Gran Hotel y todos sus anejos, mide aproximadamente 80.000 metros cuadrados, de los cuales más de la mitad se dedican á parques y jardines.

Linda por el E. con la estación del ferrocarril, cuyas vías corren paralelamente á sus tapias; por el S., con la carretera del Estado de



Vista parcial de la piscina.

Muriedas á Bilbao, y por los otros dos vientos, con las minas de hierro «Pepita» y «Más Pepita», terrenos del común y fincas particulares.

El acceso desde la estación es inmediato: Enfrente del andén se está construyendo actualmente una puerta-verja que da ingreso al Gran Hotel por una amplia avenida, pavimentada de asfalto y bordeada de doble fila de árboles; desde el Hotel al Balneario se ha asfaltado también la gran plazoleta de entrada y los dos andenes laterales del antiguo camino de carruajes; y finalmente, desde la Galería hasta la verja lindante con la carretera general hay otro paso, igualmente asfaltado, de un metro de anchura.

El parque es frondosísimo y contiene múltiples y variados ejemplares de la riqueza forestal de la montaña; las praderas son extensas, trazadas *á la inglesa*, con anchos paseos y bien repartidos arbustos y macizos de flores.

Junto á la puerta de entrada se ha instalado un kiosko para la venta de tabaco, cerillas, periódicos, tarjetas postales, vasos, juguetes y otra porción de objetos.

Profusamente repartidos por avenidas y paseos encuentra el bañista bancos que le ofrecen agradable y cómodo reposo á la sombra

Vista parcial del parque y galería.

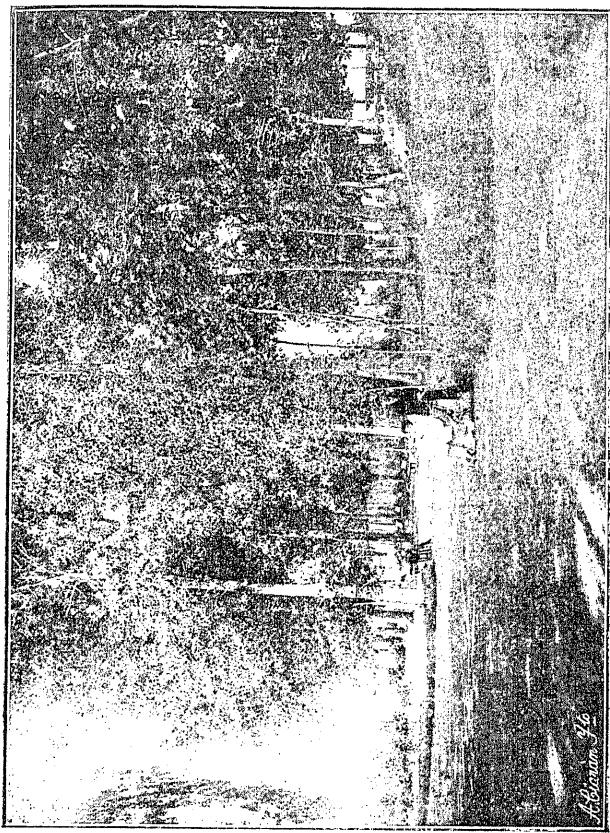
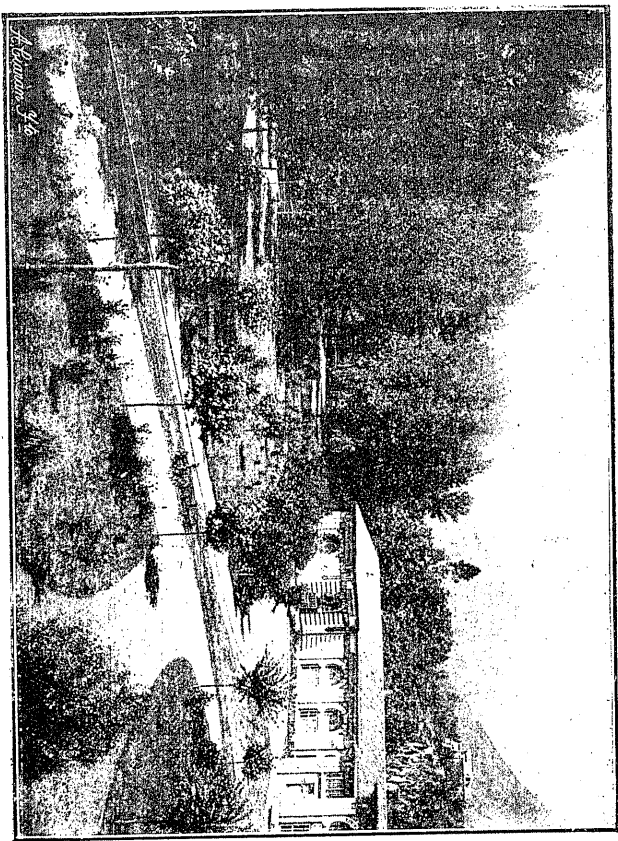

Vista parcial del parque.

del follaje y punto de reunión para los animados grupos que forman las *matinées* tradicionales del parque del Balneario, donde se organizan las excursiones de la tarde y los bailes y veladas de la noche.



III

Alojamiento y hospedaje.

HOTELES DEL ESTABLECIMIENTO



DENTRO del recinto de la finca del Balneario y situados á mitad de distancia entre la estación del ferrocarril y la Galería de baños, hay dos hoteles que forman parte del Establecimiento y que someramente se describen á continuación.

GRAN HOTEL

De nueva planta, inaugurado en 1902 y construído con todos los adelantos modernos. Ocupa una extensión superficial de 600 metros cuadrados y tiene cuatro pisos.

En la planta baja están situados: el gran comedor capaz para 120 personas; sala de bi-

llar; gabinete de lectura y sala de tresillo; salón de fiestas; vestíbulo; administración y departamento del Conserje; cuatro habitaciones, retrete, lavabo y urinarios.

Los pisos primero y segundo contienen cada uno 19 hermosas habitaciones de 75 m² de capacidad por término medio, separadas por un espacioso corredor central, al extremo del cual se encuentra la dependencia destinada al servicio de cada piso.

En el tercero se hallan las habitaciones destinadas á la servidumbre de los huéspedes, los depósitos de agua y las buhardillas.

El mobiliario y enseres de toda clase son completamente nuevos y á la altura de los que existen en los mejores hoteles de España y el extranjero; el decorado, moderno, sencillo y elegante; todos los salones, habitaciones y dependencias están profusamente dotados de luz y timbres eléctricos; en el gabinete de lectura se reciben los periódicos de mayor circulación de Madrid y provincias y los principales semanarios ilustrados; cada piso tiene un teléfono en comunicación con la Administración de Hotel y con la de la Galería de Baños; y, finalmente, en la fachada del lado de la estación hay una extensa terraza, con sus bancos, sillas

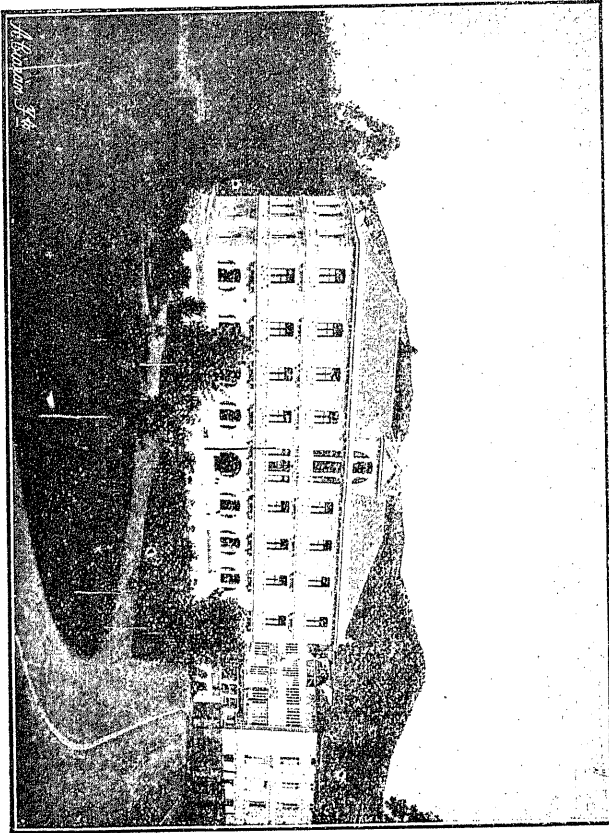

El Gran Hotel desde la galería.

Comedor.

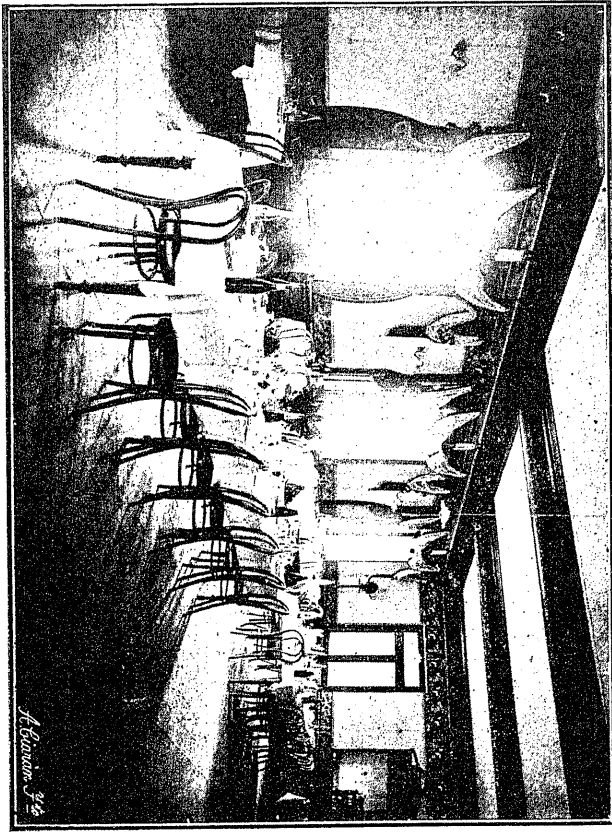

GRAN HOTEL
Planta baja.
fachada a la estación

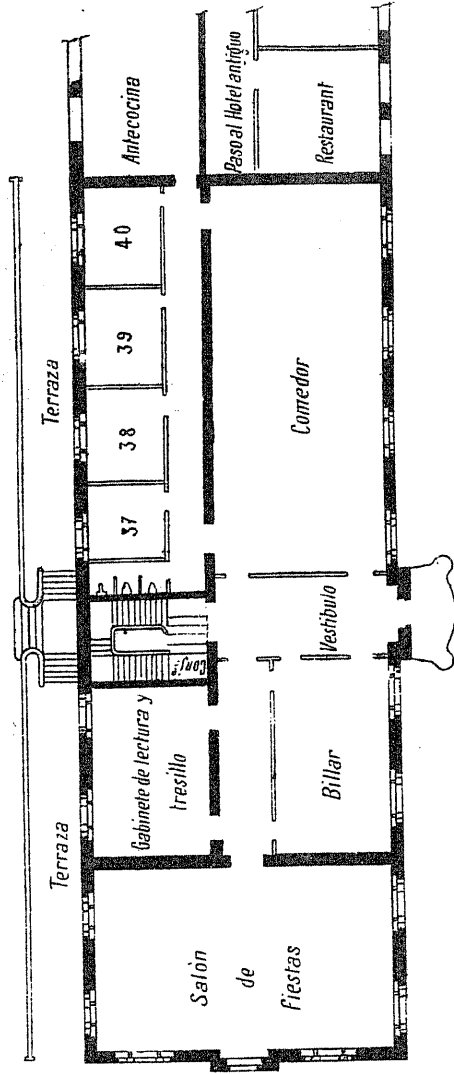

fachada al Balneario

y veladores, que proporciona grato esparcimiento y deliciosa frescura en las tardes estivales.

De ella parte, normalmente al Hotel, una amplia avenida recientemente asfaltada, que á los 70 metros de longitud termina en una puerta-verja lindante con la vía férrea y que sirve de comunicación rápida y comodísima á los bañistas con la estación del ferrocarril.



Interior de una de las habitaciones.

GRAN HOTEL
Piso principal y segundo
fachada a la estación

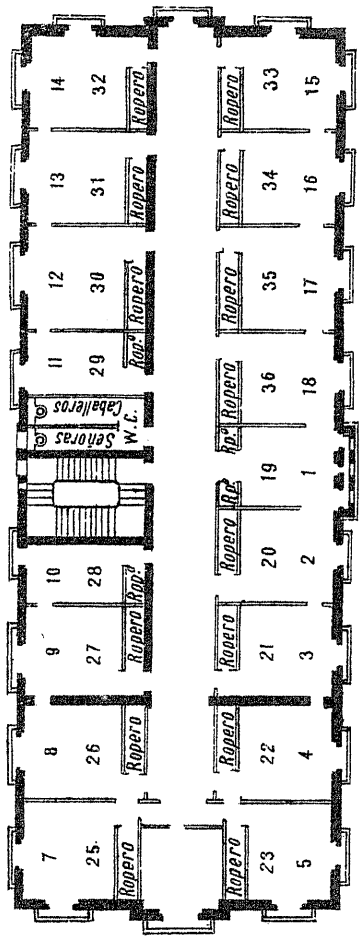

Piso segundo del 19 al 36

Fachada al Bañeario

Piso principal del 1 al 18

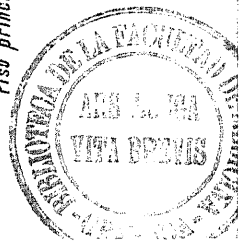

*Precios de las habitaciones por día y persona:
Planta baja.*

Números.	Camas	Pesetas.
37	1	10
38	1	10
39	1	10
40	1	10

Piso principal.

Núms	Camas.	Ptas.	Núms	Camas.	Ptas.
1	2	15	10	1	10
2	2	10,50	11	1	10
3	2	10,50	12	2	10
4	2	10,50	13	2	10
5	2	11	14	2	11
6	(Servicio)	»	15	2	11
7	2	11	16	2	10,50
8	2	10	17	2	10,50
9	2	10	18	2	10,50

Piso segundo.

Núms.	Camas.	Ptas.	Núms.	Camas.	Ptas.
19	2	14	28	1	9,50
20	2	10	29	1	9,50
21	2	10	30	2	9,50
22	2	10	31	2	9,50
23	2	10,50	32	2	10,50
24	(Servicio)	»	33	2	10,50
25	2	9,50	34	2	10
26	2	9,50	35	2	10
27	2	9,50	36	2	10

En estos precios están comprendidos: habitación, luz eléctrica, servicio, desayuno, comida, cena y uso gratuito, para la bebida, del agua del Balneario.

OBSERVACIONES

Los niños menores de diez años y mayores de dos pagarán: por la manutención, 4,50 pesetas, y por la habitación lo que se convenga, según sea la que ocupen.

Para los criados hay siete habitaciones con catorce camas en el piso tercero del Hotel. La pensión diaria será 6,50 pesetas, todo comprendido, ocupando esas habitaciones. Si los señores quisieran tenerlos á su servicio en una cualquiera de las de los otros pisos, pagarán lo que corresponda á la habitación.

En todas ellas se halla colocada una lista de precios de todos los servicios, y en el comedor se fija cada temporada una tarifa de extraordinarios.

Las horas de las comidas son :

Desayuno: De siete á nueve de la mañana, compuesto de chocolate ó café completos.

Comida, á la una, constituida por sopa, dos

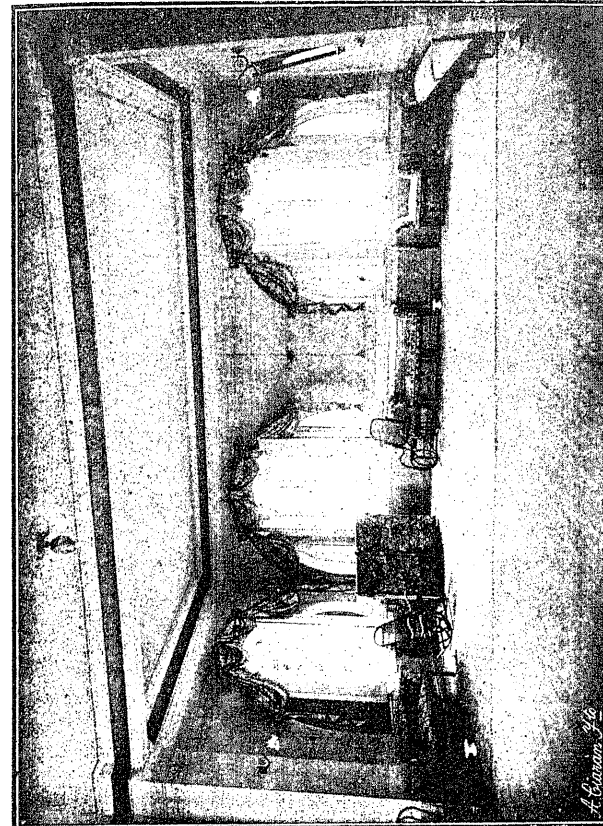

Salón de fiestas.

cocidos, tres platos, entremeses, pan, vino y postres.

Los jueves y domingos se sirven, además, helados.

Cena, á las ocho, compuesta de sopa, legumbres, dos platos, pan, vino y postres.

El servicio en comedores particulares ó en la habitación, tiene un aumento por día y cubierto de 1,50 pesetas sobre el precio ordinario.

Se sirve el desayuno en la habitación con un sobreprecio de 0,25 pesetas por persona.

Los precios de las habitaciones se cobrarán por días completos. Si el huésped llegase después del medio día y se marchase antes de las doce de la mañana, se computarán las dos fracciones como un día completo, y cada una de ellas como medio día.

Para estos casos, así como para los transeuntes que no hagan noche en el Hotel, registrarán los siguientes precios en las comidas:

	<u>Ptas.</u>
Desayuno.....	0,75
Comida en el comedor general á la hora de la mesa redonda.....	4,00
Idem id. á otras horas ó en comedores particulares.....	5,00

	<u>Ptas.</u>
Cena en el comedor general á la hora de la mesa redonda.....	3,00
Idem id. á otras horas ó en comedores particulares....	4,00
Por una comida en mesa de segunda.....	2,50
Por una cena idem id.....	2,00
Por una copa de leche.....	0,25
Por un chocolate....	0,75
Por un par de huevos.....	0,40
Por una taza de caldo.....	0,30
Idem id. de té.....	0,25
Idem id. de café.....	0,25

Los juegos de billar, tresillo y demás *lícitos* de que se dispone, tienen su tarifa fijada en los salones respectivos.

No se responde de los objetos preciosos, alhajas, valores ó metálico que no hayan sido depositados en la Administración del Establecimiento, contra recibo que se entregará del depósito.

Un empleado de la Casa se encarga en la estación, á la llegada y salida de todos los trenes, de la conducción y facturación de los equipajes y demás servicios análogos.

HOTEL DEL BALNEARIO

En comunicación con el anterior por una galería, en la que se encuentran los comedores particulares y otras dependencias, está el *Hotel del Balneario*, cuyos servicios generales son los mismos que los del Gran Hotel.

Es un edificio de tres pisos, con veinte habitaciones espaciaosas y ventiladas. El mobiliario, nuevo también, es algo más modesto que el del Gran Hotel, así como el decorado en general, siendo esta la razón de la diferencia de precios entre ambos alojamientos.

En la planta baja están situados la cocina, despensas y el comedor de segunda, y en las restantes todas las habitaciones, separadas por amplios corredores.

Los precios son, para todas ellas, 8,50 pesetas, todo comprendido, excepto para el número 1, amueblada como las del Gran Hotel, cuyo precio, en iguales condiciones, es 10 pesetas por día y persona.

En el último piso se hallan las dependencias para el personal de ambos Establecimientos.

Está dotado, igualmente que el anterior, de luz y timbres eléctricos en todos los departa-

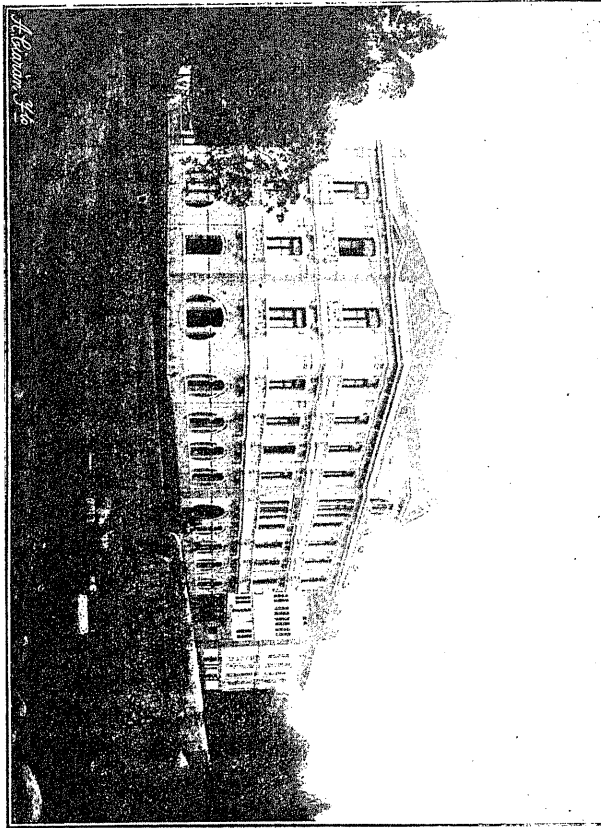

Vista lateral de los dos hoteles.

mentos, y de retretes inodoros en cada piso, con completo servicio de agua.

Las comidas para los huéspedes de este Hotel son á las mismas horas y en el mismo comedor que para los del contiguo, del cual pueden utilizar todos los salones de la planta baja.

Siendo el mismo el régimen interior y una sola la Gerencia de ambos Hoteles, claro está que se aplicarán al que nos ocupa todas las observaciones insertas más arriba acerca del precedente.

Advertencia importante.— Los señores bañistas que deseen se les reserve habitación en cualquiera de estos dos hoteles, deberán dirigirse, por carta ó por telégrafo, al *Administrador del Balneario*, expresando con precisión la habitación que desean y la fecha en que han de ocuparla. Se entiende que desde esa fecha correrá por su cuenta el pago de dicha habitación.

FONDA DEL SECRETARIO

Siguiendo el camino hacia el centro del pueblo, es la primera que se encuentra al lado izquierdo de la carretera y frente al parque del Balneario.

Su dueño, D. Juan García Rojo, ha hecho

en ella grandes reformas, contando en la actualidad con una hermosa galería y terraza que da acceso á la huerta, situada al Mediodía.

Las habitaciones, así como las demás dependencias de esta Fonda, aunque sin lujo, reúnen, sin embargo, condiciones muy recomendables y son limpias é higiénicas.

Los precios son: 6 y 5 pesetas en las habitaciones de primera, según la clase de las mismas, y 4 pesetas en las de segunda, por día y persona.

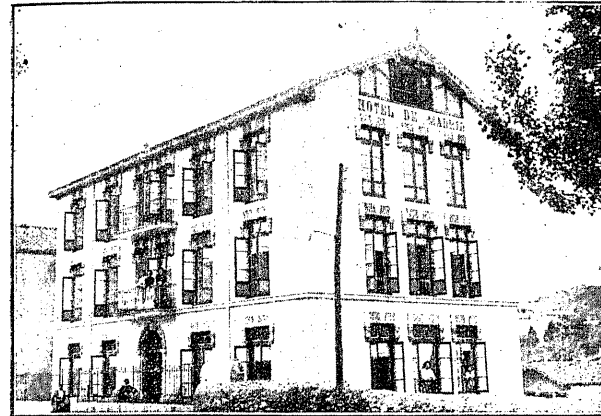

HOTEL DE MADRID

Á continuación de la Fonda del Secretario, también al lado izquierdo de la carretera y frente á la verja del parque del Balneario.

Es un buen edificio, recién construido, y abierto al servicio público en la temporada de 1901.

Buenas habitaciones y bien amuebladas; amplio comedor para el servicio de los huéspedes en el piso primero, y salón-restaurant en la planta baja.

Los precios son desde 7 pesetas en adelante, con hospedaje completo.

El desayuno está constituido por chocolate, leche ó café con leche.

La comida consta de sopa, dos cocidos, tres platos (uno de pescado) y postres variados (uno de cocina).—Helados, los jueves y domingos.

La cena se compone de sopa ó ensalada, tres platos y postres.

Para el servicio de restaurant rigen los precios siguientes:

	<u>Ptas.</u>
Almuerzos.....	3,50
Chocolate con churros (especialidad de la casa).....	1,00
Helados con barquillos.....	0,60
Ración de patatas fritas.....	0,60

Esta Casa se encarga de servicios extraordinarios y á domicilio, á precios convencionales.

Dispone también de servicio de carruajes para la estación y para paseos y excursiones.

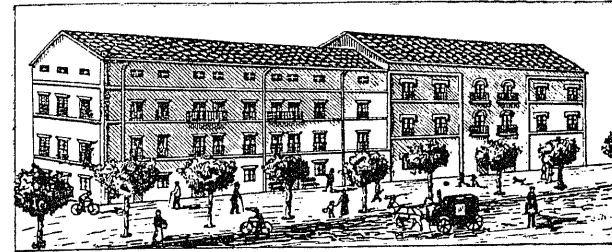

HOTEL PEPINA

Á cargo de los Hijos de Josefa de la Lastra; está situado en el centro del pueblo y en el punto de empalme de las carreteras á Bilbao y á Ramales.

Es uno de los más antiguos de Solares, y su nombre es muy conocido entre los asiduos concurrentes al Balneario.

Se ha ampliado y modificado en estos últimos años, introduciendo notables mejoras en todos los servicios.

Los precios son 7 pesetas en mesa redonda

y 8 pesetas en comedor reservado, todo comprendido.

Hay luz y timbres eléctricos en todas las habitaciones.

Carruajes para todos los trenes, y un mozo para el servicio del Hotel.

Servicio gratuito de coches al Balneario, y á precios reducidos para paseos y excursiones.

Restaurant, donde se sirven almuerzos, café, chocolate, refrescos y helados.

El Hotel está abierto todo el año.

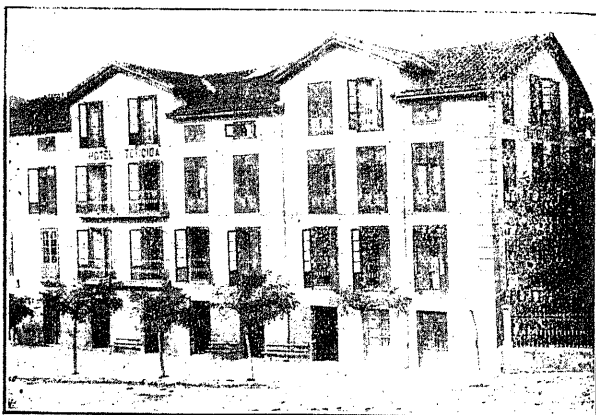

HOTEL TORCIDA

Se llamaba antiguamente de *Los Americanos*, por cuyo nombre ha sido ventajosamente conocido durante muchos años.

Su dueño, D. Rafael Torcida, ha introducido últimamente notables reformas para poner el Hotel como está hoy, á la altura de las necesidades modernas.

Está situado en el centro mismo de Solares, punto llamado la *Puerta del Sol*, y rodeado de jardines y paseos que llegan hasta la finca del Balneario.

Los precios son los mismos que los del anterior: 7 pesetas en mesa redonda y 8 pesetas en comedor aparte, todo comprendido.

Se alquilan *landeaux*, familiares, sociables y cestas para paseos y viajes.

Hay servicio de coches á todos los trenes, y coche, gratis, al Balneario.

OTROS MEDIOS DE ALOJAMIENTO

Además de los hoteles y fondas enumerados, hay varias casas de huéspedes, con buen trato y precios sumamente económicos.

Se alquilan también pisos para familias que quieran pasar el verano en Solares, y con el mismo objeto se han construido en estos últimos

años varios *chalets* con jardín, lavadero y toda clase de comodidades.

Los precios de éstos oscilan entre 1.250 y 1.500 pesetas por toda la temporada, y los de los pisos, de 500 á 1.000 pesetas, debiendo encargarse con tres ó más meses de anticipación.

En la Administración del Balneario se proporcionan, á quien los pida, datos sobre todos estos particulares.



IV

Servicios públicos.

SERVICIOS GENERALES



SOLARES pertenece al Ayuntamiento de Medio-Cudeyo, que comprende los pueblos de Anaz, Ceceñas, Heras, Hermosa, San Salvador, San Vitores, Sobremazas, *Solares* y Valdecilla, donde está situada la Casa Consistorial, la parroquia, el cementerio, las escuelas públicas de niños y niñas y el Juzgado municipal. Valdecilla dista de Solares unos 800 metros por buena carretera.

Hay un puesto de la Guardia civil al mando de un teniente, que es el Jefe de la línea de Solares, comprensiva de otros diez puestos, repartidos en los partidos judiciales de Santoña, Ramales, Laredo y Castro Urdiales.

Todo el pueblo está alumbrado con luz eléc-

trica procedente de Liérganes, donde se halla la central hidráulica de la «Electra Pasiega», cuyos cables de distribución de fluido llegan hasta Santander.

Además de la fuente minero-medicinal del Establecimiento, hay otras varias de agua potable repartidas en los distintos barrios del pueblo, y dentro de breve tiempo se inaugurarán las obras de abastecimiento de aguas y dotación completa para uso público y privado.

CULTOS

La iglesia parroquial, como se ha dicho, se encuentra en Valdecilla y está bajo la advocación de Nuestra Señora de la Asunción, Patrona del pueblo, cuya fiesta se celebra el día 15 de Agosto.

Los días festivos, además de la Misa mayor, que se celebra á las diez, hay otra misa, rezada, á las siete de la mañana, hora en que tiene lugar los restantes días de la semana.

La capilla del palacio del Excmo. Sr. Marqués de Valbuena sirve de ayuda de parroquia, y en ella se celebra diariamente misa, á las ocho y media de la mañana, siendo á las nueve los días festivos.

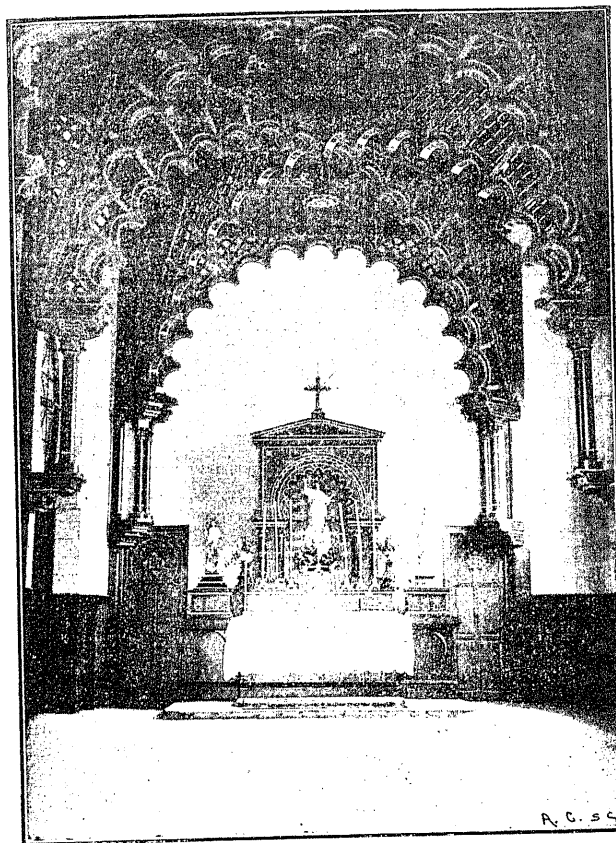

Interior de la capilla del Balneario.

En la capilla del Balneario se dice misa durante la temporada oficial, á las ocho de la mañana, todos los domingos y días de fiesta. Entre semana raro es el día en que no haya también una ó más misas después de las seis de la mañana, pudiendo celebrar en la capilla todos los señores sacerdotes que acudan á tomar las aguas, y los días festivos con el competente permiso del Cura párroco.

Dominando al pueblo, en lo alto de una colina, se halla otra ermita, dedicada á San Pedro Advíncula, y más conocida por *San Pedruco* entre la gente de los alrededores. En ella no se celebra culto continuo, sino únicamente en las grandes solemnidades y el día 1.º de Agosto, que es el del Patrono.

CARRETERAS Y FERROCARRILES

Pasa por Solares la carretera de segundo orden de Muriedas á Bilbao, y de ella parten, en el mismo centro del pueblo, llamado la *Puerta del Sol*, las de tercer orden de Solares á Bilbao por la Cavada y Ramales, y de Solares á Pámanes, que empalma en este punto con la de Torrelavega á la Cavada, pasando por Liérganes.

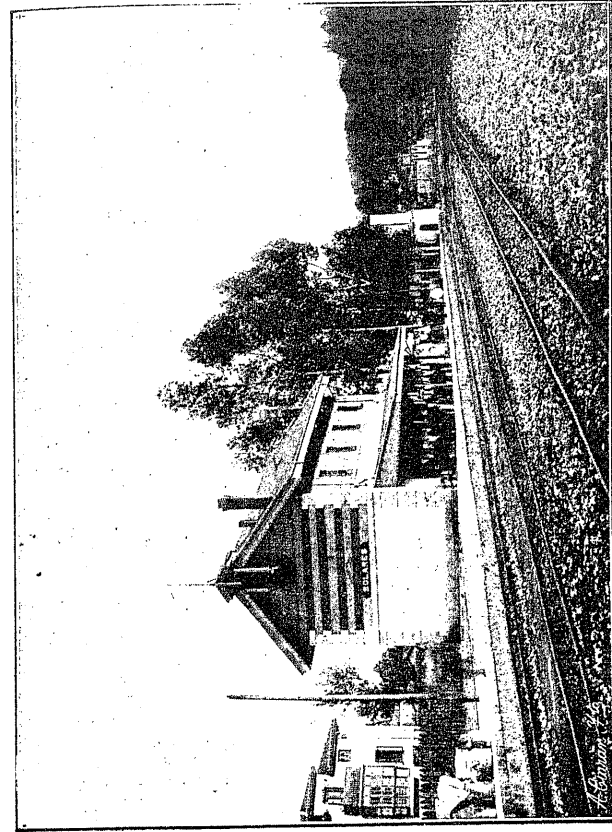

Estación del ferrocarril.

Se ha terminado recientemente la de Rubayo al Puente de Solares, que pasa por Orejo, y cuyo último trayecto, desde la estación del ferrocarril á la carretera primeramente citada, estaba construído desde que se inauguró la línea férrea, y se ha rectificad y modificado el año último de 1903, constituyendo un verdadero paseo el día en que las reformas proyectadas queden completamente concluidas.

Parte, además, de la segunda de las enumeradas y dentro del mismo pueblo de Solares, la que sube á Valdecilla, y, por último, están en construcción y en proyecto aprobado, la del Puente de Solares á Puente Agüero, paralela á la que va á Rubayo, y la que, por Valdecilla y Hermosa, ponga en rápida y cómoda comunicación los Balnearios de Solares y Liérganes.

En el año 1892 se inauguró el ferrocarril de Santander á Solares, primero de la provincia después de el del Norte. Fué en un principio de vía ancha, hasta que se abrió al servicio público la línea á Bilbao y se redujo la anchura á un metro en toda la vía.

El empalme está en Orejo, á 2 kilómetros de Solares, y la Compañía tiene establecidos trenes cortos entre estas dos estaciones para los viajeros que tomen y dejen la línea general.

En el Astillero (distante 10 kilómetros de Solares por la vía férrea) hay otro empalme con el ferrocarril de dicho punto á Ontaneda, y en Santander se unen con el del Norte los trenes de Bilbao, Solares, Ontaneda y el Cantábrico, actualmente en prolongación desde Cabezón de la Sal á Infiesto. Al lado de la estación del primero de estos ferrocarriles está proyectada otra común para todos los restantes, y pronto será un hecho esta aspiración, que constituye una verdadera necesidad para los numerosos viajeros y considerable tráfico de la comarca.

En el plano que va al fin de esta Guía encontrará el lector los trazados de todas las vías de comunicación enumeradas, y los demás detalles referentes á precios y horarios, en el capítulo correspondiente.

SERVICIO POSTAL, TELEGRÁFICO Y TELEFÓNICO

La Administración de Correos está en la *Puerta del Sol*, y corre á cargo de D. Fermín Fernández; la estación telefónica es la del ferrocarril, desde donde se reciben y transmiten despachos telegráficos á toda España.

Las horas de reparto y recogida de la correspondencia varían según los horarios que

establecen en cada verano las Compañías de ferrocarriles; pero generalmente se reparten las cartas poco después del medio día, y se recogen en la Administración antes de las siete de la mañana.

Independientemente de este servicio oficial hay un buzón en el Gran Hotel para el exclusivo servicio de sus huéspedes, donde se recogen las cartas á las horas que en el mismo se indican, y en la actualidad se está gestionando un aparato especial para facilitar este importante servicio, así como también la instalación de un aparato telefónico en la Administración del Balneario en comunicación con la red de Santander.

Finalmente, todas las dependencias del Establecimiento (los dos hoteles, la galería de baños y el embotellado) están unidas telefónicamente por la reciente instalación que acaba de hacer la *Sociedad anónima de Telefonía privada*, de San Sebastián.

SERVICIO DE CARRUAJES

Todos los hoteles tienen su servicio de coches gratuito al Balneario para sus respectivos huéspedes, y con tarifas especiales en cada uno de ellos para paseos y excursiones.

Aparte de esto, hay dos Casas, la de Rogelio Delgado y Compañía y la de Rafael Torcida, que se dedican á este servicio, y los precios corrientes suelen ser:

De la estación á los hoteles, por asiento, 0,25 pesetas.

De Solares á Liérganes, ida y vuelta, 7,50, 10 y 12,50 pesetas, según sea por la mañana ó por la tarde y conforme á la clase de coche que se pida.

Estos mismos precios son los que rigen para las excursiones por toda la tarde á cualquier punto de los alrededores.

De Solares á Bóo, ó viceversa, 12,50 pesetas.

Para días extraordinarios, de ferias ó romerías, los precios serán convencionales, así como para los alquileres por temporada.

En la estación de Solares hay á todos los trenes coches directos para Liérganes, la Cavada, Entrambasaguas y Hoznayo, con precios según tarifa.

SERVICIO MÉDICO FARMACÉUTICO

El Médico titular de Solares, D. Eliseo Fernández Baldor, vive en el centro del pueblo, donde también se encuentra la botica del Li-

cenciado D. Pedro Rañada, bien provista de toda clase de medicamentos y específicos.

El Médico-Director del Establecimiento vive en el Gran Hotel, y tiene su despacho en la galería de baños, donde se hacen análisis cualitativos de la orina y jugos gástricos, y lavados del estómago.

Se dispone también en el Establecimiento de un pequeño botiquín de socorro, para los accidentes que pudieran ocurrir á los bañistas ó á cualesquiera enfermo que necesitase de este servicio.

SERVICIOS VARIOS

Aunque la proximidad á Santander y la extrema frecuencia y rapidez de comunicaciones hacen que en Solares sea fácil proporcionarse los elementos de vida y distracción que se pueden apetecer, cuenta, no obstante, el pueblo con recursos suficientes para dar satisfacción á las necesidades de todo género.

Hay un buen matadero, donde diariamente se sacrifican reses de todas clases, cuya carne se expende en varias carnicerías. Existen hasta media docena de tahonas y panaderías; numerosas tiendas de ultramarinos, almacenes de vinos y establecimientos análogos, que, con los

mercados y ferias del pueblo y alrededores, constituyen un completo sistema de abastecimiento.

Respecto á servicios de otra naturaleza, cuenta Solares con varios comercios de diversa clase de artículos, peluquerías, cafés, restaurants, billares, etc., etc.

No falta más que un casino-teatro, cuya necesidad se va notando de día en día, y que pronto será un hecho, de seguir el creciente progreso iniciado en estos últimos años.



Un rincón del río Miera.

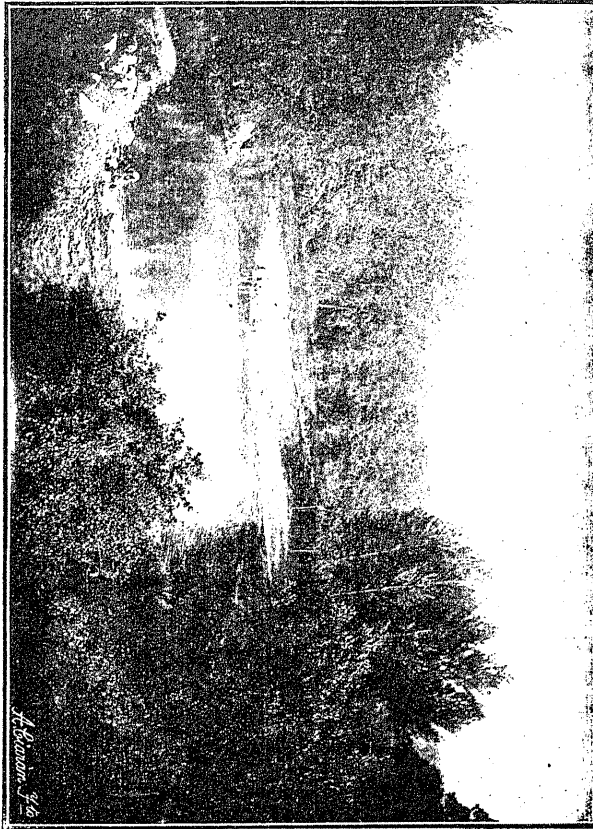

V

Airedores.—Paseos y excursiones.

EN salir de Solares encuentra el bañista atractivos con que entretener agradablemente sus horas de paseo. Si prefiere la comodidad y es poco aficionado á ascensiones más ó menos fatigosas, tiene á las puertas de su alojamiento cinco caminos para elegir: seguramente escogerá, si á pie emprende la caminata, la carretera de Pámanes ó la de Orejo, por más llanas y más concurridas; si gusta de las alturas, también las tiene al alcance de la mano, brindándole panoramas y paisajes encantadores; el atrio de la iglesia de Valdecilla es una especialidad en su clase, y con sólo dar la vuelta al edificio se admiran á los cuatro vientos espectáculos distintos, todos de igual belleza; si quiere subir un poco más, las dos colinas de San Pedruco y del Panteón de Pozas le ofrecen vistas admirables mientras se repone

de la fatiga, y si aún se siente con ánimos para mayores vucltos, el famoso pico de Solares ó las cercanas y más elevadas cimas del Cabarga le compensan al fin de la ascensión con el espléndido panorama de la costa, en el que se destacan, cual en un mapa hipsométrico, los maizales y arboledas, las carreteras y ferrocarriles, los pueblos comarcanos, la ría del Astillero, la bahía de Santander, y como digno remate, la azulada línea del Cantábrico.

Para las excursiones en coche se recomienda por sí misma, en primer término, la de la *Fuente del Francés*, á la entrada del pueblo de Hoznayo y á poco más de dos kilómetros de Solares por la carretera de Bilbao. No hay forastero ni turista que no visite este delicioso paraje, en el cual la Naturaleza y la mano del hombre han hecho un verdadero derroche de todo lo necesario para constituir un maravilloso *oasis*.

Más adelante, en Hoznayo, donde todos los jueves hay mercado y cuya feria de San Lucas es la más importante de la comarca, tiene también el excursionista motivo para detenerse, visitando el antiguo palacio y capilla de los Acebedos, si es aficionado á estudios de monu-

El puente de Solares sobre el Miera.

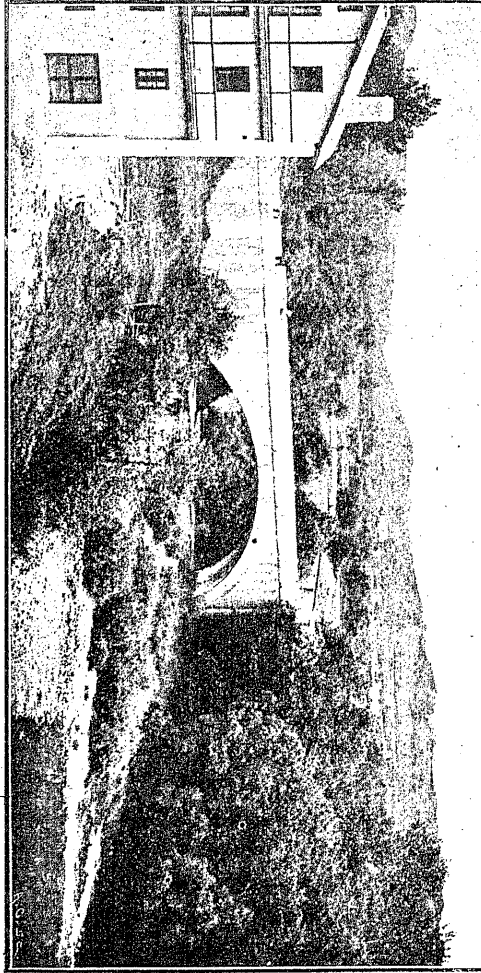

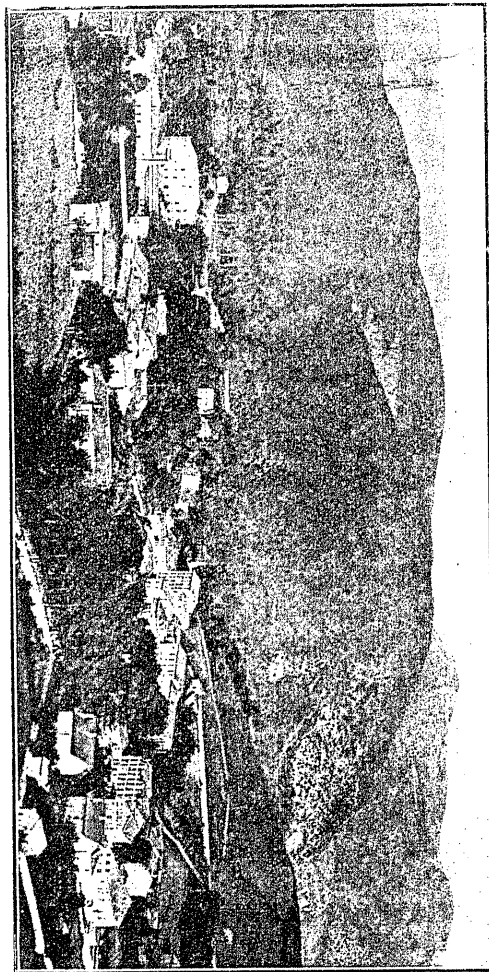

Solares. — Vista general.

mentos y blasones, ó simplemente admirador de los numerosos ejemplares de la clase que contiene la Montaña.

Otra expedición, también obligada y sumamente agradable, es una visita al Balneario de Liérganes, muy concurrido en la época estival y lo bastante conocido para entrar en pormenores y descripciones. Desde Solares puede ir el expedicionario por tres caminos distintos, á cual más pintoresco y agradable. Por la carretera de Pámanes, recorriendo la elegante barrida de hotelitos que hay á su comienzo y cruzando los pueblos de Sobremazas, en el que se encuentra la antigua é interesante casa solariega de los Cuetos; Anaz, con la magnífica posesión de la actual condesa de este nombre, y Pámanes, «con su *cruz* y su palacio memorable (de Elsedo), el más bello quizá—á decir de los escritores montañeses—entre los muchos que adornan esta histórica región cantábrica» (1).

En este pueblo empalma la carretera de Torrelavega á La Cavada, que conduce á Liérganes en poco más de un cuarto de hora. La distancia por este recorrido viene á ser de 11 kilómetros aproximadamente.

(1) *De Cantabria*, pág. 167.

La misma longitud tiene, con corta diferencia, el segundo de los caminos indicados, que parte también de Solares y por Ceceñas conduce á La Cavada, donde se toma el que acaba de citarse, después de echar una ojeada por los restos de la antigua fábrica de cañones fundada por los flamencos en el siglo xvii, adquirida por el Estado en tiempos de Carlos III, y que hoy sólo presenta restos de antiguos esplendores, á los que ha venido á sustituir la moderna industria, como atestigua la notable fábrica de tejidos *La Montañesa*.

En La Cavada empalma también el tercero de los itinerarios propuestos por la carretera que conduce á Anero, pasando por Navajeda y Entrambasaguas, para regresar á Solares por Hoznayo, tomando en Anero la general de Bilbao.

Digna de ocupar una tarde es la excursión á Pedreña, Rubayo, Setién y demás pueblecitos de la Marina. Hoy es un cómodo paseo, gracias á la nueva carretera que pasa por Orejo, y para el retorno merece utilizarse el camino de Villaverde de Pontones y Hoz de Anero, ó, con el competente permiso de los dueños, el que atraviesa la finca de los señores de Cajigal y sale á la Fuente del Francés.

Para no omitir número alguno del programa, habrá de consignarse finalmente, como paseo no menos agradable y pintoresco que los anteriores, la carretera que comunica á Solares con la capital. Es cierto que desde que se dispone del ferrocarril, cuya dirección general sigue con ligeras variantes, no suele ser el camino preferido por los turistas, pero no por eso deja de ofrecer alicientes para emplear con fruto unas cuantas horas y observar de cerca el movimiento minero desarrollado en toda la falda del monte Cabarga.

La vía férrea brinda con más ancho campo de acción á la actividad del aficionado á este género de *sport*.

El viaje á Santander es cómodo, rápido y barato; por eso se menudea tanto, sobre todo en los meses centrales de la temporada; por la mañana se puede salir de Solares á las nueve y media y en una hora llegar al Sardinero á tomar un baño de mar ó simplemente á disfrutar de la animación y saludable brisa de la playa, teniendo tiempo suficiente para estar de regreso á la hora de almorzar.

Son mucho más frecuentes los viajes por la

tarde, sobre todo las que hay concierto y baile en el Casino, corrida de toros, batalla de flores ó algún festejo análogo, y la excursión se prolonga hasta media noche cuando los cotillones de la época de ferias, funciones de teatro, veladas, etc., etc., dan contingente (como sucede muchas veces) para un servicio de trenes extraordinario.

Desde que se inauguró la línea de Ontaneda un nuevo número vino á aumentar el ya extenso catálogo de estos viajes de recreo, y son contados los bañistas de Solares que durante su permanencia en el Establecimiento no aprovechen un día para visitar los de Puente Viesgo, Alceda y Ontaneda; el recorrido total desde Solares hasta el último de estos balnearios se hace en poco más de dos horas, con trasbordo en el Astillero.

Menos frecuentes, aunque no menos interesantes y recomendables, son las expediciones, por la línea del Cantábrico, á Torrelavega y Cabezón de la Sal, y por la de Bilbao, á Santoña, Laredo, Castro Urdiales y á la misma capital de Vizcaya, puntos todos á los que se puede ir y volver en un día.

Para completar las noticias que al objeto de este capítulo hacen referencia, se inserta á con-

tinuación una lista de los mercados, ferias, romerías y festejos de toda clase que por la época en que se celebran y su proximidad á Solares, puedan tener algún interés para el bañista.

MERCADOS

En Solares, los miércoles, y en Hoznayo, los jueves de cada semana.

FERIAS DE GANADO

En Solares, el 21, el 23 en Orejo, y en Hoznayo el 24 de cada mes.

ROMERÍAS

En Junio, la de San Juan, en La Cavada.

En Julio, la de San Pantaleón, en Liérganes.

En Agosto, las de la Asunción, en Solares; San Roque, en Valdecilla, y San Joaquín, en Sobremazas.

En Septiembre, San Vicente, en Entrambasaguas, y la Aparecida, en Marrón.

FESTEJOS VARIOS

El 25 de Julio y siguientes, las ferias de Santiago, en Santander, con arreglo á un extenso y variado programa que profusamente se anuncia por todas partes y en el que forman uno de los números principales las corridas de toros organizadas por la «Taurina Montañesa».

A mediados de Agosto, las de San Roque, en el Sardinero, también muy animadas.

Pocos días después, las fiestas de Bilbao, con festejos análogos.

Y, con cortos intervalos, durante todo el verano, cotillones y conciertos, corridas de toros extraordinarias, carreras de caballos, batallas de flores, funciones de teatro, etc., etc., sin contar con otras de la misma índole que frecuentemente se organizan en Solares, y de las que puede disfrutar el bañista sin salir, por decirlo así, de su casa.



Vista panorámica de Solares.



VI

Agua embotellada.

I bien es cierto que el agua embotellada no ofrece, en la casi totalidad de los casos, la variada aplicación y la eficacia terapéutica que la que se toma al pie del manantial, pues desaparecen la termalidad y la forma mecánica de utilizarla (en baños, duchas, inhalaciones, etc.), no por eso deja de ser un remedio eficaz en sus especiales indicaciones, para los enfermos que no puedan acudir á los Establecimientos y durante la época en que éstos se hallan cerrados al servicio público.

Aparte de esto, el *Agua de Solares*, cuya composición química y propiedades medicinales detalla suficientemente la Memoria redactada por el actual Médico-Director Sr. Buylla, tiene una aplicación muy importante y cada día más generalizada.

Por su débil mineralización y por el escrupuloso esmero con que se recoge y embotella, es hoy en día una de las que más se consumen como *agua de mesa*, y el nombre y crédito que de pocos años á esta parte han adquirido los manantiales de Solares, es debido casi en su totalidad al número de botellas que se exportan.

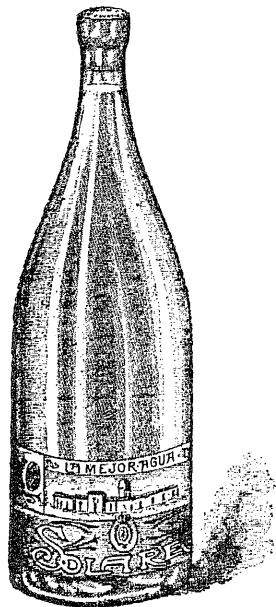

Las aguas que surten á las grandes poblaciones son en su mayoría verdaderos gérmenes de enfermedades, y así lo comprueban los análisis micrográficos y bacteriológicos; para las dolencias crónicas y en sus indicaciones respectivas, no hay medicamento que iguale á las procedentes de fuentes minerales, y para la completa curación de los que las utilizan en el Balneario durante la

temporada oficial, son de un uso marcado y concluyente.

Las *Aguas de Solares*, como demuestra la lista que al fin de este capítulo va inserta, se encuentran hoy no sólo en todas las farmacias, droguerías, hoteles, fondas y restaurants de España, sino en las principales poblaciones del Extranjero y Ultramar, en los wagones restaurants de los grandes *express* y en varias líneas de vapores.

Es de sabor agradable, limpia, transparente y sin gérmenes patógenos; facilita la digestión, aumenta el apetito y cuenta con muchos devotos incondicionales.

El número de botellas que se expenden actualmente se cuenta ya por cientos de miles, siendo de notar el rápido crecimiento de la exportación en estos últimos años, de lo que puede dar idea, á falta de estadística más detallada, el siguiente dato: en 1898, se vendieron unas 14.000 botellas; en 1903, 130.000 y no será difícil que se duplique esta cifra antes de dos años, de seguir con la marcha emprendida en lo que va transcurrido del actual.

El envase es de los más perfectos en su clase; botella clara y límpida, para no ocultar las análogas propiedades del agua; corcho de

superior calidad, compacto y con el cabo en contacto con el líquido, impermeable y cápsula bien ajustada.

Las botellas se lavan escrupulosamente con las máquinas más modernas y perfeccionadas; los corchos se esterilizan al vapor, y recientemente se han instalado aparatos para afinar y facilitar las demás operaciones del embotellado.

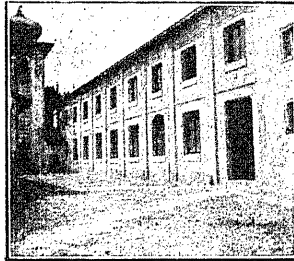

Exterior de la galería de embotellado.

Se llevan éstas á cabo en una galería *ad hoc*, de nueva planta y espaciosa, contigua á un amplio almacén donde se depositan las primeras materias y rodeada por estanterías de botellas dispuestas para los pedidos, que con la combinación verdosa clara del cristal y el blanco y rojo de la etiqueta, produce un conjunto muy agradable á la vista.

Las *Aguas de Solares*, pueden conservarse por tiempo indefinido, como lo prueban muestras de varios años existentes en la Administración; pero para ello *es preciso que se colo-*

quen siempre en posición vertical, de modo que el líquido no toque al corcho, advertencia digna de tenerse en cuenta y que se consigna aquí, porque no suele ser el modo corriente de conservar las aguas minerales.

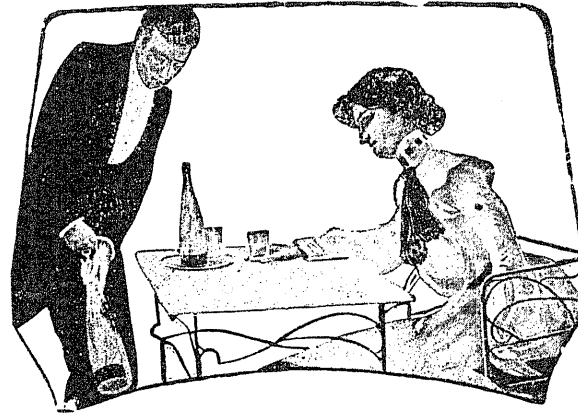

Las recompensas que han merecido estas Aguas son las siguientes, obtenidas en las exposiciones á que han concurrido.

Exposición Universal de París, 1878.—Medalla de bronce.

Exposición Nacional de Minería.—Madrid, 1883.—Medalla de bronce.

Exposición regional de Santander de 1900. Diploma de honor.

Exposición Regional de Palencia, 1903.—
Medalla de plata y Diploma especial hono-
rífico.

* * *

DEPÓSITOS PARA LA VENTA EN ESPAÑA, DONDE
DEBEN DIRIGIRSE LOS PEDIDOS

Madrid.—D. Manuel Gómez de Figueroa,
Jacometrezo, 40. Teléfono 886.

Barcelona.—Representante D. Francisco
Vallés Peix, Bruch, 63.

Sevilla.—D. Pablo Gotor Castillo, Dormito-
rio, 6.

San Sebastián.—Simón Echeverría é Hijos,
San Jerónimo, 2.

Valladolid.—Francisco Carral, Zúñiga, 33.

Bilbao.—Luis Echevarría, Víctor, 1.

Santander.—Depósito Central de Agua de
Solares, Martillo, 1. Teléfono 127.

Cádiz.—Julio Gastión, Droguería Nuevo
Mundo, calle de Prim, 11.

Toledo.—Farmacia de Machuca, Zocodo-
ver, 43.

Málaga.—Bonifacio Gómez Martínez, far-
macia.

Huelva.—Julián Sánchez y Compañía.

Córdoba.—Márquez y Urbano, droguería,
Alfaros, 11, 13 y 17.

Linares.—J. Jiménez Acosta, Pasaje del
Comercio, 15.

Badajoz.—Obdulio de Ruiloba, Bravo Mu-
rillo, 5.

Las provincias de Avila, Segovia, Salaman-
ca, Zamora y León, tienen depósitos dependien-
tes del de Valladolid.

La de Cáceres, del de Badajoz.

Las de Gerona, Lérida y Tarragona, del
de Barcelona.

Actualmente está en tratos el Balneario para
nombrar representantes y depositarios en Va-
lencia, Alicante, Zaragoza, Oviedo y Galicia.

VENTA EN EL EXTRANJERO

Habana.—Depositario, D. Quirino García,
Teniente Rey, 8.

Ponce (Puerto Rico).—D. Manuel Hedilla.

Para todas las *Repúblicas Ibero-Americanas*
tiene contrato de venta exclusiva el «Crédito
Ibero-Americano», domiciliado en Madrid, Pa-
seo de Recoletos, 23, y Barcelona, Pelayo, 8.

En breve quedará establecida la venta en
Paris, Londres, Hamburgo, Génova, Roma y

otras poblaciones de Europa, así como en las islas Canarias, Fernando Póo y puertos del Golfo de Guinea.

Las *Aguas de Solares* son desde 1903 proveedoras de la Real Casa española y de la *Compagnie Internationale des Wagons-Lits*, en cuyos coches restaurants de todas las líneas de España pueden pedir las los señores viajeros.

A continuación se transcribe el análisis de las aguas y la tarifa para la venta en la Administración.

Los pedidos deben dirigirse al Sr. Administrador del Balneario, Solares (provincia de Santander).

Análisis hecho por los Sres. Úbeda y Olea.

Caudal..... 40 litros por segundo=3.456.000 por día.
 Temperatura. 29,8° C.
 Densidad..... 1,00042.

Gases que se desprenden libre ó espontáneamente.

En 100 centímetros cúbicos de mezcla gaseosa hay:

	Centímetros cúbicos.
Nitrógeno.....	93,784
Oxígeno.....	6,216
TOTAL.....	100,000

1.000 centímetros cúbicos (1 litro) de agua contienen en disolución:

GASES	Centímetros cúbicos.	Gramos.
Acido carbónico.....	16,933	0,03338
Nitrógeno.....	36,174	0,04538
Oxígeno.....	2,542	0,00364
TOTAL.....	55,649	

Materias salinas.

	Gramos.
Cloruro de sodio.....	0,198207
Sulfato de potasio.....	0,016036
— de calcio.....	0,030428
Bicarbonato de sodio.....	0,034313
— de litio.....	0,000169
— de calcio.....	0,315755
— de magnesio.....	0,093382
— de hierro.....	0,000844
Salicilato de aluminio.....	0,000948
Fosfato de calcio.....	Indicios.
Acido silíceo libre.....	0,010002
Materia orgánica.....	Indicios.
TOTAL.....	0,600084

Según el docto profesor D. Santiago Bonilla, en un litro existe:

	Centímetros cúbicos.
Ácido carbónico.....	3,48
Oxígeno.....	0,12
Nitrógeno.....	13,51
TOTAL.....	17,11

Reducción centesimal.

Ácido carbónico.....	20,34
Oxígeno.....	0,70
Nitrógeno.....	78,96
TOTAL.....	100,00

Composición de la mezcla gaseosa recogida en estado libre á 0° y 760 mm. de presión=43,77 centímetros cúbicos:

Ácido carbónico.....	2,44
Oxígeno.....	1,14
Nitrógeno.....	40,19
TOTAL.....	43,77

Reducción centesimal.

Ácido carbónico.....	5,58
Oxígeno.....	2,60
Nitrógeno.....	91,82
TOTAL.....	100,00

TARIFA

para la venta y exportación de agua embotellada.

	Ptas.	Cts.
Botella de un litro.....	»	60
Idem de medio litro.....	»	40
Caja de 12 botellas de un litro.....	7	»
Idem id. id. de medio litro.....	4	50
Idem de 24 id. de un litro.....	13	50
Idem id. id. de medio litro.....	9	»
Idem de 50 id. de un litro.....	25	»
Idem id. id. de medio litro.....	17	50
Por llenar una botella de un litro.....	»	35
Por idem id. de medio litro.....	»	25

Estos precios se entienden *franco estación de Solares*, portes por cuenta del comprador.

Se abona por devolución de envases y embalajes:

Botella de un litro.....	»	20
Idem de medio litro.....	»	15
Caja de 12 botellas de un litro.....	3	»
Idem id. id. de medio litro.....	2	50
Idem de 24 botellas de un litro.....	6	»
Idem id. id. de medio litro.....	5	»
Idem de 50 botellas de un litro.....	12	»
Idem id. id. de medio litro.....	10	»

Para que sean de abono dichos envases, es preciso que se facturen á *Solares*, *porte pagado*, ó se entreguen en la Administración.

Las botellas que vengan en caja han de tener sus correspondientes fundas de paja.

VII

*Itinerario.—Precios y horarios
de los ferrocarriles.*



Los bañistas del centro, Mediodía y Oeste de España deben utilizar la línea de Madrid á Santander, desde cualquiera de las estaciones de empalme (según sea su procedencia) hasta la capital de la Montaña, donde traspasarán al ferrocarril directo de Santander á Solares.

Los de la provincia de Asturias, de no hacer el viaje por Palencia, pueden ir en coche hasta Cabezón de la Sal, tomar allí el ferrocarril Cantábrico hasta Santander y continuar á Solares. Dentro de pocos meses, cuando se abra al servicio público la prolongación desde Cabezón á Infesto, mejorarán notablemente las condiciones del viaje, en cuanto á comodidad, rapidez y baratura.

Para la región NE. de España, el itinerario

es por Bilbao, tomando allí el tren de Santander hasta la estación de Orejo, y en ésta el corto de Solares, para donde se despachan billetes y se facturan equipajes directamente desde Bilbao.

La distancia de Solares á Santander es de 19 kilómetros, que se recorren en cuarenta y cinco minutos.

La de Solares á Bilbao, 104 kilómetros y la duración del viaje tres horas y cuarto.

Antes de que existiera el ferrocarril á Solares, los viajeros procedentes de Madrid dejaban la línea del Norte en la estación de Bóo (inmediata á Santander), recorriendo en coche, durante una hora, los 11 kilómetros de carretera que la separan de Solares. Como el trayecto es corto y agradable, aun hay bañistas que lo utilizan, y por eso se cita aquí.

* * *

A continuación van insertos los cuadros de de distancias, precios y duración del viaje, en las diversas líneas de ferrocarriles que mayor interés ofrecen al concurrente á Solares. No se especifican los horarios, por la continua variación que sufren, y por estar incluidos además en

las Guías mensuales que todo viajero adquiere al emprender un viaje.

Se ha hecho excepción, en lo que á esto último se refiere, de la línea de Santander á Solares, porque es de más frecuente aplicación; pero con la salvedad que se consigna en la correspondiente nota.

LÍNEA DE MADRID Á SANTANDER

Distancias, precios y duración del viaje desde las principales estaciones de la línea á Santander.

Kilómetros.	ESTACIONES	PRECIOS			Duración del viaje.	
		1. ^a clase	2. ^a clase	3. ^a clase	Horas.	Minutos.
503	Madrid	63,70	46,55	27,20	14	45
402	Segovia	51,60	37,45	21,75	12	33
309	Medina	40,45	29,10	16,70	9	21
267	Valladolid	35,30	26,75	14,40	7	57
230	Venta de Baños	30,95	22,00	12,45	7	11
219	Palencia	29,65	21,00	11,85	6	26
140	Alar	20,05	13,30	7,55	4	22
116	Quintanilla	16,75	11,50	6,30	3	42
108	Mataporquera	15,50	10,70	5,85	3	28
89	Reinosa	12,85	8,85	4,85	2	40
65	Bárcena	7,95	5,45	3,00	1	40
53	Portolin	7,65	5,30	2,90	1	34
50	Santa Cruz	7,20	5,00	2,70	1	28
47	Las Fraguas	6,80	4,70	2,55	1	22
40	Los Corrales	5,80	4,00	2,20	1	11
35	Las Caldas	5,05	3,50	1,90	1	02
31	Vicrnoles	4,50	3,10	1,70	>	56
28	Torrelavega	4,05	2,80	1,55	>	47
20	Renedo	2,90	2,00	1,10	>	30
11	Guamizo	1,60	1,10	0,60	>	16
8	Bóo	1,20	0,80	0,45	>	10
>	Santander	>	>	>	>	>

NOTAS.—Este cuadro se refiere únicamente al tren correo-express que hace el servicio en verano.

Los detalles referentes á viajes económicos de ida y vuelta los encontrará el lector en las *Guías Oficiales* de ferrocarriles, así como las nuevas tarifas para billetes kilométricos y los demás datos referentes á departamentos de lujo, wagones-camas, etc., etc.

LÍNEA DE SANTANDER Á BILBAO

Distancias, precios y duración del viaje desde todas las estaciones de la línea hasta Solares y vice-versa.

Kilómetros.	ESTACIONES	PRECIOS			Duración del viaje.	
		1. ^a clase	2. ^a clase	3. ^a clase	Horas.	Minutos.
19	Santander	1,95	1,40	0,90	>	45
15	Nueva Montaña	1,55	1,10	0,70	>	32
12	Maliano	1,23	0,90	0,60	>	27
10	Astillero	1,05	0,75	0,50	>	21
5	Heras	0,55	0,40	0,25	>	9
2	Orejo (D)	0,20	0,20	0,10	>	4
5	Villaverde de Pontones	0,50	0,40	0,25	>	8
9	Hoz de Anero	0,90	0,71	0,45	>	14
16	Beranga	1,60	1,10	0,90	>	22
21	Gama	2,10	1,55	1,10	>	35
27	Treto	2,70	1,95	1,40	>	43
33	Angustina	3,30	2,40	1,70	>	55
35	Marrón	3,50	2,55	1,80	1	4
40	Udalla	4,00	2,90	2,00	1	11
45	Gibaja	4,55	3,25	2,25	1	20
52	Mo inar	5,25	3,75	2,60	1	29
54	Carranza	5,45	3,90	2,65	1	46
65	Villaverde de Trucios	6,55	4,70	3,20	2	10
70	Arcenta es	7,05	5,05	3,45	2	19
72	Traslaviña	7,25	5,20	3,50	2	25
80	Aranguren	8,05	5,75	3,90	2	51
82	Güenes	8,25	5,90	4,00	>	>
86	Sodupe	8,65	6,20	4,20	2	55
91	Zaramillo	9,15	6,55	4,40	>	>
94	Iráuregui	9,55	6,85	4,60	>	>
97	Santa Agueda	9,75	6,95	4,70	3	13
104	Bilbao	10,45	7,45	5,00	3	23

1 Empalme para Solares.

LINEA DEL ASTILLERO Á ONTANEDA

Distancias, precios y duración del viaje desde las estaciones de línea al Astillero.

Kilómetros.	ESTACIONES	PRECIOS			Duración del viaje.	
		1.ª clase	2.ª clase.	3.ª clase.	Horas.	Minutos.
	Astillero.....	»	»	»	»	»
4	Liaño.....	1,15	0,95	0,65	»	7
6	La Concha..	1,35	1,10	0,75	»	12
9	Obregón.....	1,65	1,35	0,90	»	19
12	Sarón.....	1,95	1,60	1,05	»	30
15	La Cueva (Penilla).....	2,25	1,85	1,25	»	35
19	Castañeda	2,65	2,15	1,45	»	42
23	Puente Viesgo.....	3,05	2,50	1,65	»	49
26	El Soto (Iruz).....	3,35	2,75	1,80	»	56
29	Santiurde....	3,65	3,00	2,00	1	02
33	San Vicente.....	4,05	3,35	2,20	1	09
35	Ontaneda	4,35	3,60	2,40	1	13

Desde Solares hay cuatro trenes de ida y tres de vuelta que enlazan en el Astillero con los de Ontaneda.

LINEA DE SANTANDER A SOLARES

Servicio probable (1) de verano.
Solares á Santander.

Salidas de Solares. . .	7,25	9,25	11	12,50	14,20	15,57	16,35	17,54	19,45
Llegadas á Santander.	8,08	10,05	11,41	13,29	15,01	16,39	17,16	18,37	20,24

Santander á Solares.

Salidas de Santander .	8,25	9,20	11	12,15	14,50	15,25	16,55	18,55	20,40
Santander á Solares .	9,05	10	11,39	12,57	15,31	16,05	17,35	19,34	21,21

La Compañía establece además dos trenes cortos de Solares á Orejo, que enlazan en esta estación con los que salen de Bilbao á primera y última hora de la tarde. Los precios de los billetes de ida y vuelta entre Santander y Solares son 3,10 pesetas en 1.ª, 2 pes. en 2.ª y 1,35 pes. en 3.ª. Hay además abonos mensuales y trimestrales en cada una de las tres clases.

(1) Este cuadro, que ha regido en las últimas temporadas, suele ser el mismo para todas, con pequeñas diferencias de 5 á 10 minutos en las horas de salida y llegada de los trenes.

LÍNEA DE SANTANDER Á CABEZÓN DE LA SAL

Distancias, precios y duración del viaje desde las estaciones de la línea á Santander.

Kilómetros.	ESTACIONES	PRECIOS			Duración del viaje.	
		1. ^a clase	2. ^a clase	3. ^a clase	Horas.	Minutos
>	Santander.....	>	>	>	>	>
5	Adarzo.....	0,60	0,45	0,30	>	11
9	Bezana.....	1,10	0,85	0,50	>	20
14	Mogro.....	1,70	1,30	0,80	>	32
21	Requejada.....	2,65	2,00	1,20	>	48
24	Barreda.....	2,85	2,10	1,30	>	54
26	Torrelavega.....	2,90	2,15	1,50	1	04
27	Torres (apeadero).....	>	>	>	>	>
30	Puente San Miguel.....	3,60	2,70	1,65	1	11
32	Santa Isabel.....	3,85	2,90	1,75	1	16
35	Rudagüera.....	4,20	3,15	1,90	1	25
38	Golbardo.....	4,60	3,45	2,10	1	31
40	Casar.....	4,80	3,60	2,20	1	36
42	Virgen de la Peña.....	5,05	3,80	2,30	1	42
44	Ontoria (apeadero).....	5,30	4,00	2,40	>	>
46	Cabezón.....	5,55	4,15	2,50	1	50

ÍNDICE

	Páginas
CAP. I. <i>A modo de prólogo</i>	5
CAP. II. <i>Establecimiento balneario.</i> Galería de baños.—Tarifas.—Médico— Director.—Administrador.—Personal de la Galería.—Parque y jardines.....	9
CAP. III. <i>Alojamiento y hospedaje.</i> Gran Hotel.—Hotel del Balneario.—Fon- da del Secretario.—Hotel de Madrid.— Hotel Pepina.—Hotel Torcida.—Otros medios de alojamiento.....	23
CAP. IV. <i>Servicios públicos.</i> Servicios generales.—Cultos.—Carrete- ras y ferrocarriles.—Servicio postal, te- legráfico y telefónico.—Servicio de ca- rruajes.—Servicio médico y farmacéu- tico.—Servicios varios.....	43
CAP. V. <i>Alrededores.—Paseos y excursio- nes.</i> Excursiones á pie.—Idem en coche.— Idem en ferrocarril.—Mercados.—Fe- rias de ganado.—Romerías.—Festejos varios.....	55
CAP. VI. <i>Agua embotellada.</i> Datos generales.—Depósitos para la ven- ta en España.—Venta en el extranjero.	

Páginas

Análisis de las aguas.—Tarifa para la
venta y exportación..... 67

CAP. VII. *Itinerario.—Precios y horarios
de los ferrocarriles.*

Advertencias generales.—Linea de Ma-
drid á Santander.—Idem de Santander
á Bilbao.—Idem de Santander á Sola-
res.—Idem del Astillero á Ontaneda.—
Idem de Santander á Cabezón de la Sal. 79



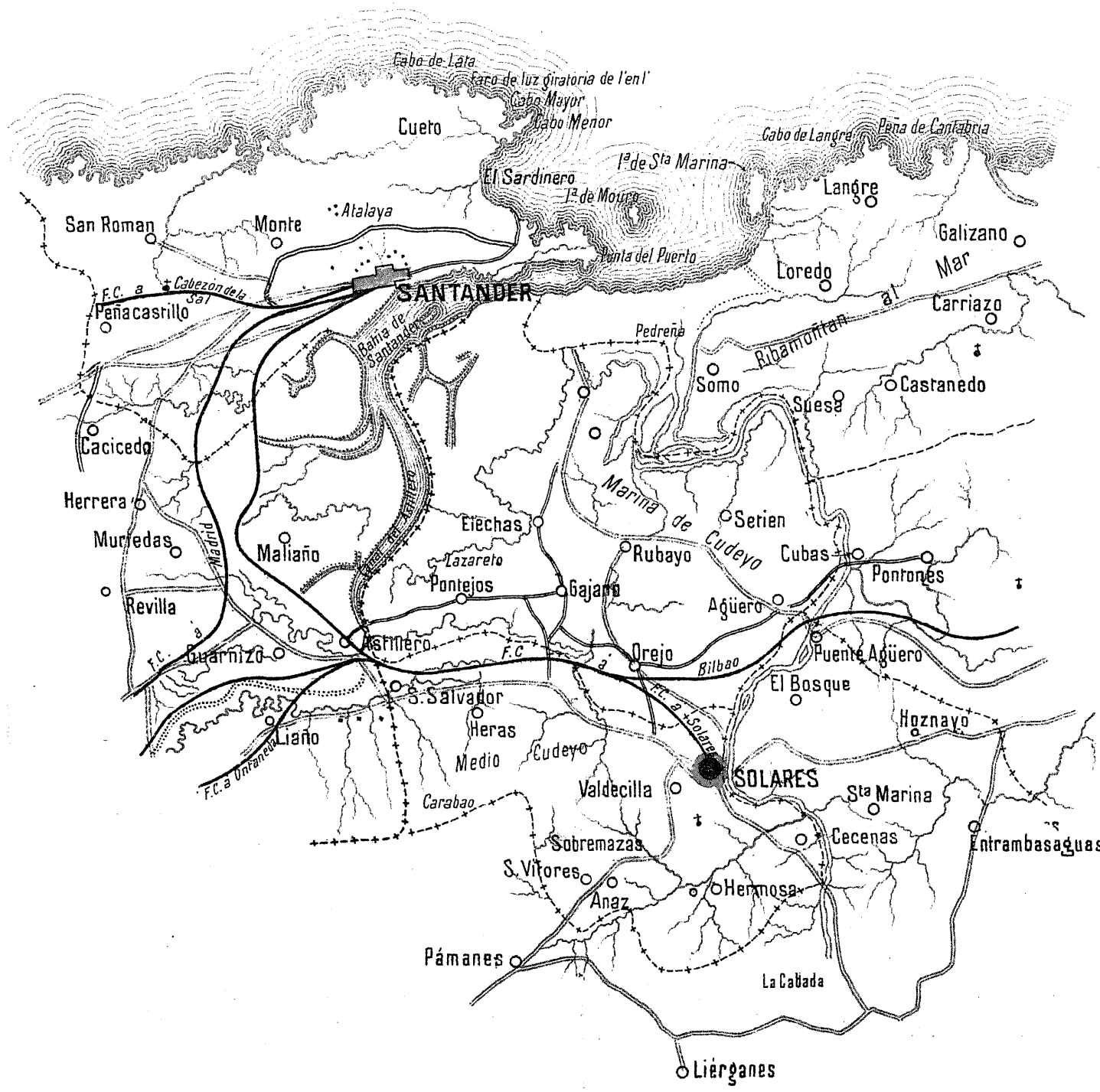

SANTANDER

SOLARES

Cuero

Langre

San Roman

Monte

Atalaya

Faró de luz giratoria de l'enl'

Cabo Mayor
Cabo Menor

Cabo de Langre

Pena de Cantabria

I^a de Sta Marina

I^a de Moura

El Sardinero

Punta del Puerto

Loredo

Galizano

Peñacastillo

F.C. a Cabezón de la Sal

SANTANDER

Marina de Santander

Pedreña

Ribamontán al

Carriazo

Cacicedo

Herrera

Muriedas

Revilla

Maliaño

Etechas

Lazareto

Pontejos

Gajardo

Rubayo

Serien

Cudeyo

Cubas

Pontones

Quarnizo

Astinero

F.C. a

Orejo

Bilbao

Puente Agüero

El Bosque

Hoznayo

F.C. a Unzueta

Liño

S. Salvador

Heras

Medio

Cudeyo

Valdecilla

SOLARES

Sta Marina

Cecenas

Entrambasaguas

S. Vitores

Anaz

Hermosa

Pámanes

La Cabada

Liérganes

BALNEARIO DE SOLARES
 Plano del Establecimiento y sus anejos

Minas "Pepita" y "Mas Pepita"

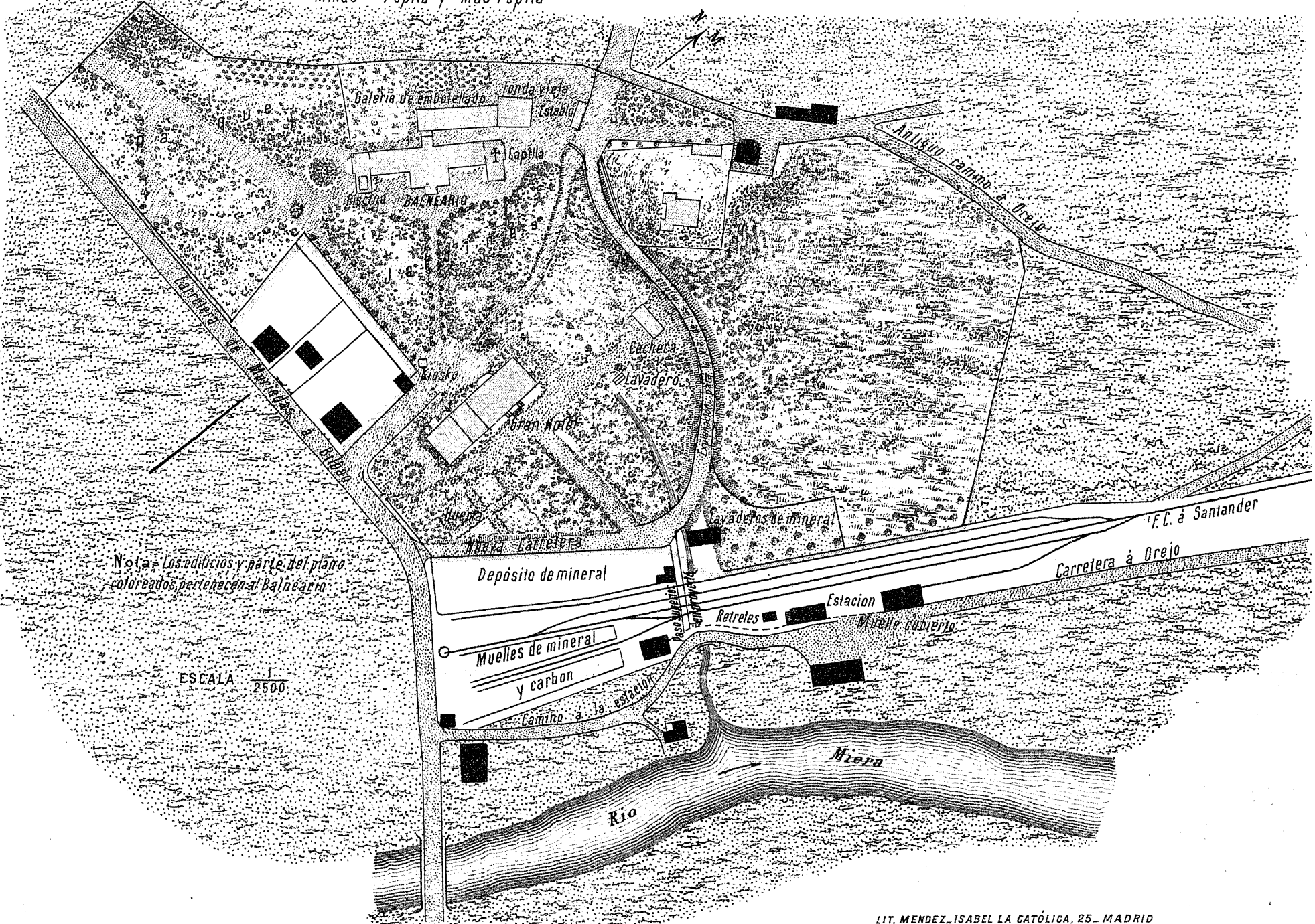

Nota: Los edificios y parte del plano coloreados pertenecen al Balneario

ESCALA 1/2500