ABDELHAFID EL TAIEBI

KITĀB AL-ŶUMĀN FĪ MUJTAṢAR AJBĀR AL-ZAMĀN

DEL ANDALUSÍ AL- ŠUṬAYBĪ (S. XVI): RELIGIOSIDAD, MISTICISMO E HISTORIA EN EL CONTEXTO MORISCO MAGREBÍ (EDICIÓN, TRADUCCIÓN PARCIAL Y ESTUDIO)

◇◇◇◇◇◇◇◇◇◇◇◇◇◇◇◇◇◇

Tesis doctoral dir. por Dr: EMILIO MOLINA LOPEZ
Dra: Mª DOLORES RODRÍGUEZ GÓMEZ

UNIVERSIDAD DE GRANADA
FACULTAD DE FILOSOFÍA Y LETRAS
DESPARTAMENTO DE ESTUDIOS SEMÍTICOS

2012

Editor: Editorial de la Universidad de Granada
Autor: Abdelhafid El Taiebi
D.L.: GR 360-2013
ISBN: 978-84-9028-339-4

SUMARIO

INTRODUCCIÓN.....9

PRIMERA PARTE: ESTUDIO PRELIMINAR.....15

CAPÍTULO I. EL AUTOR: AB• ‘ABD ALL*ƒ*H MU›AMMAD IBN ‘AL‡ AL-ŠU¦AYB‡.....17

I.1. SU TRAYECTORIA VITAL.....17
I.1.1. IDENTIFICACIÓN.....17
I.1.2. LUGAR DE ORIGEN: BERJA (BARËA).....29
I.1.3. AL-ŠU¦AYB‡ EN LA MONTAÑA DE OUTCA (WADKA).....30
I.1.4. SU ÚLTIMA ESTANCIA: TAZAGHDRA.....31
I.1.5. EL PUEBLO DE LOS BANŪ ZIRW*ƒ*L/ BANŪ IBR*ƒ*H‡M.....31
I.1.6. AL-ŠU¦AYB‡ VIAJERO.....32
I.2. ESTUDIOS Y FORMACIÓN INTELECTUAL.....33
I.2.1. MAESTROS Y DISCÍPULOS.....35
I.2.2. SU LABOR JURÍDICA.....37
I.2.3. SU VISIÓN AGRO-MÍSTICA.....37
I.2.4. EL SUFISMO EN MARRUECOS.....44
I.3. OBRAS DE AL-ŠU¦AYB‡.....46

CAPÍTULO II. CONTEXTO GEOPOLÍTICO. LA SITUACIÓN DE LOS MORISCOS EN EL SIGLO XVI HASTA SU EXPULSIÓN DEFINITIVA (1609).....85

II.1. ORIGEN DE LOS MORISCOS DEL SIGLO XVI: LA RENDICIÓN DE GRANADA.....87
II.2. LA TRAGEDIA DE LA EXPULSIÓN DEFINITIVA DE LOS MORISCOS...90
II.3. EL MAGREB EN ÉPOCA DE AL-ŠU¦AYB‡.....104
II.3.1. LA SITUACIÓN POLÍTICA EN EL MAGREB.....104
II.3.2. LA SITUACIÓN SOCIAL Y RELIGIOSA EN LA ÉPOCA DE AL-ŠU¦AYB‡.....105

CAPÍTULO III. TÉCNICAS Y METODOLOGÍA DE LA OBRA *KIT ƒ B AL-ËUM ƒ N F‡ MUJTAŸAR AJB ƒ R AL-ZAM ƒ N* (LAS PERLAS ESCOGIDAS DE LAS NOTICIAS DE TODOS LOS TIEMPOS).....109

III.1. BIOGRAFÍA LITERARIA.....109
III. 2. METODOLOGÍA E HISTORIOGRAFÍA.....111
III. 3. VALOR DE LA OBRA COMO FUENTE DE INFORMACIÓN HISTÓRICA.....113
III.4. MATERIAL HISTORIOGRÁFICO.....115
III.5. RASGOS Y REGLAS PARA LA EDICIÓN DE LOS MANUSCRITOS 120
III.6. METODOLOGÍA Y SÍMBOLOS DE LA EDICIÓN ÁRABE.....122
III.6.1. METODOLOGÍA DE LA EDICIÓN ÁRABE.....122
III.6.2. SÍMBOLOS DE LA EDICIÓN ÁRABE.....123
III.7. COPIAS DEL *ŶUMĀN*.....123

CAPÍTULO IV. CONTENIDO DEL LIBRO.....145

IV.1. PRIMER APARTADO: ANTES DEL PROFETA MUðAMMAD.....146
IV.2. SEGUNDO APARTADO: DESDE EL NACIMIENTO DEL PROFETA HASTA SU MUERTE. 154
IV.3. TERCER APARTADO: DESDE SU MUERTE HASTA “LA TROMPETA” (FIN DEL MUNDO) JUNTO CON LOS HECHOS CURIOSOS QUE OCURRIERON. 160

APÉNDICE.....167

CONCLUSIONES.....219

BIBLIOGRAFÍA.....223

ÍNDICES DE LA PRIMERA PARTE.....241

ÍNDICE ONOMÁSTICO.....243
ÍNDICE TOPONÍMICO.....267
ÍNDICE GENERAL.....281

SEGUNDA PARTE: EDICIÓN DE LA OBRA *AL-ËUMƒN*.....

ÍNDICES.....393

ÍNDICE DE ALEYAS CORÁNICAS.....395
ÍNDICES DE *Að ƒD‡Ä*.....413
ÍNDICE ONOMÁSTICO.....423
ÍNDICE DE TRIBUS, NACIONES Y GRUPOS.....481
ÍNDICE TOPONÍMICO.....497
ÍNDICE DE PLANETAS E ÍDOLOS.....523
ÍNDICE DE GUERRAS E INVASIONES.....525
ÍNDICE DE POEMAS.....527
ÍNDICES DE OBRAS MENCIONADAS.....537
ÍNDICE DE TEMAS GENERALES DE LA OBRA *AL-ËUMƒN*.....547

INTRODUCCIÓN

INTRODUCCIÓN

La historiografía del siglo XVI es conocida, generalmente, por su carácter compilatorio, caracterizándose por recoger una serie de obras redactadas anteriormente por otros autores para utilizarlas como testimonio en un nuevo escrito. Los autores escribían crónicas recurriendo a fuentes antiguas que suelen ofrecer algún tipo de información valiosa. A pesar de que muchas fuentes se perdieron, algunos capítulos se han conservado gracias a los compiladores que los citan en otras obras. Por eso nos han llegado fragmentos de libros perdidos, como es el caso de: *al-Anw…r al-Øal†la f† ajb…r al-dawla al-mur…bi¥iyya* de Ibn al-Ÿayraf†[1], que recoge al- Šu¥ayb† en *al-Ëum…n*.

La historia del islam[2] despertó un gran interés en los primeros sabios musulmanes, contribuyendo a la conservación de la historia utilizando un carácter compilatorio analítico,

---

[1] Su nombre era Ab™ Bakr Ya|yà Ibn Mu|ammad al-An¡…r† de Granada, secretario del emir almorávide T…šf†n Ibn Al†, historiador, autor, poeta y gramático que nació en 467/1074, y murió en Orihuela en 557/1174. Véase KA › › ƒ LA, ‘U. R. *Mu‘Øam al-mu’allif†n*. vol.13, p. 230; Ed(s). "Ibn al-Ṣayrafī, Abū Bakr Ya|yà b. Mu|ammad b. Yūsuf al-An¡ārī." *Encyclopaedia of Islam, Second Edition*. Edited by: P. Bearman; Th. Bianquis; C. E. Bosworth; E. van Donzel; and W.P. Heinrichs. Brill, 2010. Brill Online. UNIVERSIDAD DE GRANADA. 13 December 2010 <http://brillonline.nl/subscriber/entry?entry=islam_SIM-3364>

[2] Según la norma de la Real Academia de la Lengua Española: "Tanto los sustantivos que designan las distintas religiones como los que designan al conjunto de los fieles de una religiones son nombres comunes y deben escribirse con minúscula inicial: budismo, catolicismo, islam, judaísmo, cristianismo, cristiandad", en este trabajo aplicaremos este mismo criterio para el término islam. Véase Real Academia Española y Asociación de Academia de la Lengua Española. *Ortografía de la lengua española*. Madrid: Espasa, 2010, p. 496.

especialmente en el siglo XVI. Y tanto la historia del islam en general como la de al-Andalus en particular, se transmitió de unos a otros hasta llegar a nosotros.

Nuestro objetivo con este trabajo tiene una doble vertiente. Por una parte, dar a conocer a uno de los historiadores que enriquecieron la bibliografía islámica, nuestro autor, el sabio y místico al-ð…ØØ Ab™ 'Abd All…h al-Šu¥ayb†, y el segundo objetivo es estudiar su libro *al-Ëumān* en el que el autor ha incluido las opiniones de los ulemas y de los intérpretes del Corán, así como sus dichos y sus historias, intentando formular un libro importante.

Siendo de origen andalusí, vivió y murió en el Magreb a causa de la expulsión definitiva de los moriscos de al-Andalus, de los que él formaba parte. Fue uno de los sabios que lograron un nivel de conocimientos muy diverso, y una sabiduría muy elevada, lo cual lo cualificó para poder llegar a equipararse con sus maestros, y al mismo tiempo conseguir ser famoso en Córdoba, Fez, Damasco, Bagdad y otras ciudades consideradas como centros de sabiduría. Así mismo, en su *Kit…b al-Ëum…n* recogió informaciones de notables historiadores junto a fragmentos de sus historias, y todo ello añadido a las proporcionadas por su experiencia personal, que procedían directamente de su vida en al-Andalus.

En esta obra se manifiesta tanto el papel de al-Šu¥ayb† dentro de la historiografía árabe como la importancia de dicho escrito por ser fuente para la historia de al-Andalus de una parte, y la del islam por otra. De este modo, se puede considerar como un estudio sistemático y enciclopédico de la historia del islam.

Lo primero que llama la atención en las obras de al-Šu¥ayb† es que todas ellas continúan inéditas en bibliotecas privadas y públicas. Pero ¿cuáles pueden ser las razones de que *al-Ëum…n* no haya sido publicado hasta hoy? Probablemente se deba al relativamente escaso valor documental historiográfico frente al enorme esfuerzo que supone su publicación, dado que el autor no actuó movido por el ansia de aportar información novedosa, o quizás se deba al hecho de ser un personaje no muy conocido para los editores, a pesar de que nunca permaneció ignorado. Podría ser también por las leyendas, mitos y anécdotas que contiene el texto, ya que al-Šu¥ayb† no pudo resistir la tentación de informar al lector de catástrofes naturales tales como: terremotos, sequías, pestes... etc. El hecho es que los investigadores no han decidido centrarse en este historiador aunque, desde nuestro punto de vista, no es un texto cuya lectura pueda resultar problemática.

No obstante, en el caso de *al-Ŷum…n*, y más concretamente en el apartado dedicado a las sublevaciones en al-Andalus y norte del Magreb, relata los hechos del siglo XVI,

narrando las revueltas contra los gobernantes e incluyendo episodios de su propia época. Por otra parte, consideramos que su utilización como fuente de información básica por autores conocidos de la talla de A|mad al-N…¡ir† en su obra *al-Istiqs…'*[3], y otras más que se mencionarán en el momento oportuno, justifica la necesidad de dedicar un trabajo de investigación de este calibre a un erudito que representa un tipo de literatura en uso en el siglo XVI, cuya intención va más allá de ofrecer hechos históricos fidedignos, para adentrarse en el terreno de las emociones, lo anecdótico y circunstancial, en definitiva, para llegar al corazón de sus contemporáneos,.

Decidimos trabajar sobre el *Ëum…n*, de al-Šu¥ayb† gracias a una sugerencia del profesor Juan Pedro Monferrer Sala, quien nos habló de la existencia de este manuscrito en la Real Academia de Córdoba[4]. Desgraciadamente, cuando me dispuse a consultar el manuscrito en compañía del profesor Monferrer, me hicieron saber que se había perdido. Por lo tanto, decidí viajar a Marruecos en busca de otras copias de este texto.

Me desplacé a diferentes ciudades de Marruecos con el propósito de dar con el paradero del ms.[5] Visité las bibliotecas de las facultades marroquíes, dirigiéndome primero a la ciudad de Taza, señalada por Brockelmann en su libro *Geschichte der Arabischen Literattur*[6] como ciudad en donde vivió nuestro autor. Seguidamente me dirigí a Rabat, Fez y Oujda para recopilar información sobre este sabio, que por alguna razón permanecía aislado por voluntad propia, circunstancia que hizo muy difícil conocer tanto sus obras, como su personalidad. Después de concluir con una parte de mi itinerario, me dirigí a Tetuán, en donde no existe ninguna copia del archivo en cuestión, contrariamente a lo que viene recogido en el catálogo de los manuscritos en la Real Academia de Córdoba.

Como dije anteriormente, puse rumbo a Fez, pero al igual que en búsquedas anteriores, continué obteniendo los mismos resultados, ya que no pude tener acceso a algunas de las copias por problemas administrativos y de desplazamiento al lugar de los archivos. Posteriormente me dirigí a la Biblioteca General de Rabat, actual Biblioteca Nacional, en donde localicé la copia nº D1344. Cuando la terminé de leer, después de haberla estudiado detenidamente, regresé a Fez con la intención de obtener las fotocopias del ejemplar de al-Qarawiy†n, basándome en lo que dijo Mu|ammad al-Baš†r al-Fihr† de

[3] AL-N*ƒ* ŸIR‡, Ab™ l-'Abb…s. *Al-Istiqs…'*. Casablanca: Dar al-Kit…b, 1954, vol. 1, p. 60.

[4] Biblioteca de la Real Academia de Córdoba de Ciencias, Bellas Letras y Nobles Artes.

[5] En adelante, y para abreviar, utilizaremos "ms." y "mss.", en lugar de "manuscrito" y "manuscritos",

[6] BROCKELMANN, C. *Geschichte der Arabischen Litteratur (GAL)*. Leiden: E. J. Brill, 1938, vol. 2, pp. 373-697.

que, durante su gobierno en Fez, tuvo ocasión de ver el manuscrito en dicha ciudad[7]. Después de consultar esta segunda copia (nº 1990), descubrí que la de Rabat es incompleta por faltarle los dos primeros capítulos. Por lo tanto, para que el texto de la edición resulte lo más fiable posible, he añadido a las dos anteriores una tercera copia encontrada en la Biblioteca Nacional de Rabat con el nº:ے 579.

Revisando los diversos manuscritos que se encuentran conservados en Rabat y Fez, y como resultado del análisis de las tres copias, he llegado a la siguiente conclusión:

Entre todas ellas, la más clara y correcta es la de Fez, nº 1990, de la cual realicé la transcripción, así como el estudio y la edición; mientras que las dos de Rabat las utilizo para el cotejo y corrección del texto.

A propósito de nuestro autor, es por su presencia vital y cultural, pieza clave para entender la situación magrebí y andalusí de su época. De sus obras, la que tal vez puede despertar más el interés del investigador es a la que se dedica la presente tesis, y que hasta hoy en día continua siendo inédita. Tanto este ms. (al-*Ëum…n*), como el resto de las obras del mismo autor, jamás vieron la luz. Actualmente permanecen manuscritas en las bibliotecas de Marruecos, si bien han servido como fuente a investigadores magrebíes, que han recopilado información de la gran cantidad de datos que estas exclusivas publicaciones ofrecen. Sin embargo, el nombre de al-Šu¥ayb† fue mencionado públicamente en contadas ocasiones, de ahí, que haya sido un gran desconocido; de no ser por sus obras, nadie conocería al autor al que le gustaba vivir aislado, escribiendo sobre diversos temas de su interés.

En este trabajo de investigación se pretende elaborar un estudio sobre el autor y su obra, proyectando luz acerca de su personalidad y su época a través del *Kit…b al-Ëum…n*, en el cual sigue la trayectoria de una nueva historiografía de carácter compilatorio y analítico que aparece en el siglo XVI, en la que prevalece la historia árabe-islámica en general y la historia andalusí y magrebí en particular, por haber nacido en Berja, según iremos mencionando en el presente trabajo. Del mismo modo, no se puede descartar y dejar de citar a aquellos historiadores andalusíes que fueron, y siguen siendo hasta hoy en día, testigos de su época, tal como al-ðaØar† que relató una serie de acontecimientos y eventos intensos relacionados con el pueblo andalusí y magrebí, recogiendo así todo lo que le tocó vivir.

[7] AL-FIHR‡, AL-BAŠIR, M. *Qab†lat Ban† Zirw…l*. Rabat: Ma¥b™'…t África, 1962, pp. 64-65.

La presente investigación está dividida en dos partes: La primera está dedicada al estudio preliminar, y la segunda a la edición del texto árabe, cada una de ella con sus correspondientes índices.

En lo que se refiere a la primera parte, la hemos dividido en cuatro capítulos, además de un apéndice.

En el capítulo I tratamos el estudio de la personalidad de nuestro autor de una forma genérica citando todos sus viajes y desplazamientos, sus lugares de estancia en al-Andalus y el Magreb, su fallecimiento, y sus obras acreditadas. Más adelante, en el capítulo II, se hace necesario hacer una referencia a la situación de los moriscos del siglo XVI a ambos lados del Estrecho de Gibraltar, grupo al cual pertenecía nuestro autor, ya que vivió tanto en el al-Andalus como en el Magreb. De este modo se quiere realizar un acercamiento a la situación de los moriscos de la época del autor, teniendo en cuenta la presencia de éste en el ámbito cultural que atestiguan las obras y creaciones culturales y científicas en general. En el capítulo III se proporciona una descripción del ms. base, en el que hemos señalado las características metodológicas utilizadas por el autor en su obra *al-Ëum…n,* incluyendo en este apartado las fuentes a las que ha recurrido en su narración (*al-jabar*), emprendiendo, por lo tanto, un estudio crítico de la mencionada obra. Llegamos al capítulo IV en donde se resume el contenido del ms., con el objetivo de informar al lector sobre los datos de tipo multidisciplinar que contiene este valioso documento, que consideramos como una auténtica enciclopedia del islam, rica y abundante en informaciones historiográficas que van desde la creación del mundo hasta las señales que marcarán su fin. Todo esto tejido por el autor con un estilo narrativo que incluye leyendas y mitos, además de su propio testimonio sobre acontecimientos acaecidos en su época, siendo de este modo una obra que se distingue sobre las demás. Y por último, se hace necesario un apéndice, en el cual hemos realizado una traducción parcial de la obra. De este modo, se pretende presentar un ejemplo del estilo del autor y de su forma de escribir, además de poner de manifiesto el valioso contenido histórico del ms. en lo que concierne a sus referencias al norte de África y al-Andalus, y, en particular, a la importancia de las narraciones sobre los beréberes.

Al final de esta primera parte se aportan las conclusiones pertinentes, donde se señala el propósito de este estudio, que nos hace descubrir la personalidad de este autor, su importancia actual en el ámbito cultural, el papel que tuvo en su época, su valor y la obra *al-Ëum…n* en la que el autor recogió las opiniones de los *'ulam…'*, lo que le hace ser considerado como fuente de transmisión de información. Y por otro lado, citar las

dificultades a las que nos hemos enfrentado en la edición árabe, sobre todo en el ámbito de los *a|…d†Å* porque el autor, en muchas ocasiones, no respeta ni la vía de transmisión ni la forma, limitándose exclusivamente a mantener el sentido de los mismos, reformulándolos con sus propias palabras, lo que hace difícil identificar los *a|…d†Å* en sus fuentes originales y establecer la autenticidad de cada uno de ellos.

La segunda parte de la Tesis se centra en la edición árabe del ms., incluyendo al final diferentes y completos índices (de aleyas coránicas; *a|…d†Å*; onomástico; tribus, naciones y grupos; toponímico; de planetas e ídolos; guerras e invasiones; poemas; obras mencionadas, y de temas/general), manteniendo y conservando el texto original tal y como fue escrito hace cinco siglos. La obra contiene tres partes bien diferenciadas que mantienen una distribución de orden geográfico: Oriente, Magreb y al-Andalus. Gracias a Dios hemos podido editar todo el ms. íntegramente y con una gran fiabilidad, para lo cual, además del cotejo de las tres copias utilizadas, en muchas ocasiones para aclarar nuestras dudas ha sido obligatorio basarnos en *al-S†ra* y en otros autores que han compuesto obras sobre historia del islam. Aún así, si bien las tres copias consultadas son suficientes para restituir el texto original con garantías no descarto en un futuro próximo reunir más copias del Manuscrito de *al-Ëum…n*, para mejorar si cabe esta edición.

El presente trabajo nunca habría existido sin la orientación, ayuda y ejemplo intelectual de mis profesores, quienes me abrieron el camino hacia la investigación. Por ello, deseo expresar mis agradecimientos a los directores de esta tesis doctoral, al catedrático D. Emilio Molina López, por su modestia y por aceptar dirigir el trabajo después de una larga búsqueda de director, y que sin su inestimable ayuda no habría podido llegar a terminarlo. Igualmente quisiera expresar mi agradecimiento a la estimada profesora Dña. Mª Dolores Rodríguez Gómez, por sus correcciones, atenciones, consejos, orientaciones, modestia y calidad humana, lo cual me llevó al final de esta tesis doctoral.

También está en mi deseo el incluir en este agradecimiento, al profesor D. Juan Pedro Monferrer, a mis profesores marroquíes y a todas aquellas personas responsables de dichas instituciones y departamentos tales como, bibliotecas, archivos, zawayas, etc... Tampoco merecen ser olvidadas todas aquellas personas que se involucraron y me apoyaron en los momentos más difíciles, como han sido mis propios familiares, y de manera muy especial mi madre, mis hermanos, y mi amada esposa. Y como no podría ser de otra manera, también a mis amigos hacia quienes dirijo mis más profundas y sinceras muestras de agradecimiento, especialmente a Abdul Ghani Melara Navío, Musa Taha Bao y Abdelmalik Mouaden.

PRIMERA PARTE
ESTUDIO PRELIMINAR

CAPÍTULO I

EL AUTOR: AB• ‘ABD ALLƒH MU›AMMAD IBN ‘AL‡ AL-ŠU¦AYB‡.

I.1. SU TRAYECTORIA VITAL.

I.1.1. IDENTIFICACIÓN.

Las referencias y los libros de biografía no cuentan con detalle la vida de al-Šu¥ayb†. Según M. Benchekroun, aunque algunos autores magrebíes consagraron una gran parte de su esfuerzo a identificar personalidades culturales de una manera general: sabios, alfaquíes, poetas e historiadores... -Y este tipo de composición (biografías) continuó por un largo tiempo contribuyendo de una manera directa al movimiento literario- desgraciadamente su número era limitado y no nos sorprende que el lector se enfrente a una escasez en los diccionarios biográficos.[8]

Se puede encontrar alguna definición de su persona en la obra de Ibn ‘Askar, quien decía: “Explorador de las ciencias y de sus ramas (*ta¡…n†f*), era consultado por maestros y estudiantes, invitado por los reyes para tenerlo cerca de ellos, aunque este los rechazaba; le daban cargos y él los rehusaba”[9]. No obstante, intentaré sacar el máximo provecho de los

[8] BENCHEKROUN, M. *La vie intellectuelle Marocaine sous les Mérinides et les Wattasides (XIII, XIV, XV, XVI siècles).* Rabat, 1974, pp. 438-439.

[9] Ibn ‘ASKAR, Mu|ammad. *Daw|at al-n…šir li-ma|…sin man k…na bi-l-Magrib min maš…yij al-qarn al-‘…šir*. Rabat: D…r al-Magrib, 1369/1976, p. 16.

escasos datos vertidos por sus biógrafos[10], así como de la información que él mismo dejó por escrito en sus obras.

Tuvo una producción escrita muy amplia sobre distintas ramas del saber, por lo que llegó a tener un gran renombre. Habría sido justo que este sabio y místico hubiese tenido una biografía que nos contara con detalle su vida. Sin embargo, su aislamiento, su lejanía de la sociedad, su preferencia por la agricultura y la enseñanza, y su evasión de la política y del entorno del sultán, han hecho que sus contemporáneos marginaran cualquier referencia a su vida y no le dieran la importancia que merece. De no ser por sus extensas obras que dan testimonio de su grandeza, no sería recordado por la historia.

Existe un gran desacuerdo entre sus biógrafos sobre su nacimiento y su fallecimiento, pero la mayor parte de ellos coincide en que al-Šu¥ayb† nació en 882/1477-1478 y falleció el 2 de rab†‘ II de 963/14 febrero 1556, por lo que viviría 80 años. Eso es lo que sostienen autores de la talla de M. B™¥arb™š[11] y A. al-Fa|¡†[12].

De entre sus biógrafos, al-Katt…n† en su libro *Salwat al-anf…s*, y al-Q…dir† en *Našr al-Ma…n†*, coincidieron sobre su fecha de fallecimiento, que fue 963/1556[13], aunque Ibn al-

---

[10] Sus principales biógrafos fueron: Ibn ‘ASKAR. *D…w|at al-n…šir*; pp. 16-17; Ibn AL-Q*ƒ* Þ‡, A. *Durrat al-|iØ…l*. El Cairo: D…r al-Tur…Å, 1391/1981, vol. 2, p. 203; Ibn AL-Q*ƒ* Þ‡, A. *Laq¥ al-far…’id min luf…©at |uqaq al-faw…’id*. Ed. M. ðaŷŷī. Rabat: Dār al-Magrib li al-Ta’līf, 1396/1976, p. 303; AL-KATT*ƒ* N‡, Mu|ammad Ibn Ëa‘far. *Salwat al-anf…s wa-mu|…daÅat al-aky…s bi-man uqbira mina l-‘ulam…’ wa-l-¡ula|…’ bi-F…s.* Fez: Maktabat al-Qarawiy†n, s.d., vol. 2, p. 258. (Después de utilizar este manuscrito, ha aparecido una edición de esta obra en Casablanca: D…r al-Äaq…fa, 2004, 3 vols. En esta tesis se remite al manuscrito, habida cuenta de que la nueva edición no refleja toda la información que contiene éste); AL-Q*ƒ* DIR‡, Mu|ammad Ibn al-¦ayyib. *Našr al-ma…n† li-ahl al-qarn al-|…d† ‘ašar wa-l-Å…n†*. Ed. M. ðaŷŷī y A. Tawf†q. Rabat: D…r al-Magrib, 1397/1977, vol. 1, pp. 89-90; AL-WARÄ‡L*ƒ* N‡, al-›usayn b. Mu|ammad. *Nuzhat al-an©…r f† faÿl ‘ilm al-ta’r†j wa-l-ajb…r*. Beirut: D…r al-Kit…b al-‘Arab†, 1394/1974, p. 109; AL-›UÞAYK‡, M. *Al-¦abaq…t (al-Man…qib).* Casablanca: al-Ma¥ba‘a al-‘Arabiyya, 1359/1940, vol. 2, pp. 23-24; BROCKELMANN, C. *Geschichte der Arabischen Litteratur (GAL)*. Leiden: E.J. Brill, vol. 2, 1938, pp. 373-697; KA››*ƒ* LA, ‘U. R. *Mu‘øam al-mu’allif†n*. Damasco: al-Taraqq†, 1380/1960, vol. 10, p. 295/ vol. 11, p. 15; Al-ZIRIKL‡, Jayr al-D†n. *Al-A‘l…m*. 3ª ed., vol. 7, p. 185; AL-FIHR‡, M. *Qab†lat Ban† Zirw…l*, pp. 64-65; Ibn SAWDA, ‘Abd al-Sal…m. *Dal†l mu’arrij al-Magrib al-Aqsà*. Casablanca: D…r al-Kit…b, 1960, pp. 156-157.

[11] B•¦ARB•Š, M. *Min a‘l…m al-¥a¡awwuf al-magrib†, Ab™ ‘Abd All…h al-Šu¥ayb†, m 963*. Rabat: R…bi¥at ‘Ulam…’ al-Magrib, 1998, p. 62.

[12] AL-FAðS‡, A. *Min riØ…l…t al-fikr f† l-garb al-isl…m†*. Rabat: R…bi¥at al-Ë…mi‘…t al-Isl…miyya, 1978, pp. 91-98.

[13] Referencia de estas obras, con nº 10.

Q…ÿī en su libro *Durrat al-|iØ…I*, e Ibn ‘Askar en *D…w|at al-n…šir*[14], señalan que esta fecha fue el año 960/1552-1553.

Por lo que respecta a su nacimiento, Brockelmann[15] y Ka||…la[16] difieren de la primera fecha que hemos presentado y argumentaron que al-Šu¥ayb† nació en el 870/1465-1466.

Se encuentra enterrado en el pueblo de Tazaghdra[17]. Sobre su tumba se ha construido un enorme mausoleo que los franceses deterioraron durante la ocupación. Hoy en día, el sepulcro de al-Šu¥ayb† es muy conocido en el pueblo de Ban™ Zirw…l, situado al norte de Fez[18], aunque Brockelmann manifestó que falleció en la ciudad de Taza. El lugar de su nacimiento aún es desconocido.

A pesar de la opinión de Brockelmann, muy probablemente al-Šu¥ayb† vivió y murió en el pueblo de Ban™ Zirw…l, cabila de origen bereber cuyos miembros llegaron a establecerse en al-Andalus. Al-Šu¥ayb† hablaba de ellos en su libro al narrar la historia de los bereberes de al-Andalus y le dedicó una atención especial, por lo que parece bastante probable que al-Šu¥ayb† fuese de origen bereber.

Ab™ ‘Abd All…h Mu|ammad ibn ‘Al† ibn al-›asan ibn Maym™n al-Ÿiqill† al-BarØ†, conocido por al-Šu¥ayb† era un famoso sabio, sufí, alfaquí, muftí, viajero, y escritor de numerosas obras[19].

Mu|ammad al-Bašīr al-Fihr† afirmaba:

> “Su *nisba* al-Ÿiqill†, no sé si indica la procedencia honorable de al-Šu¥ayb†. Nadie ha mencionado si era de la ciudad de Sicilia (Siqilliya), y no sería de extrañar, porque dicho autor era un viajero muy famoso. Existía un dahír jerifiano propiedad de los conocidos como Ban™ Šar™‘a y Ban™ M™sà, habitantes de Tazaghdra, según

[14] Ibn ‘ASKAR. *Daw|at al-n…šir*, p. 16.

[15] BROCKELMANN, C. *Geschichte der Arabischen Litteratur* , vol. 2, p. 373.

[16] KA›› *ƒ* LA, ‘U. R. *Mu‘Øam al-mu’allif†n*, vol. 11, p. 15.

[17] Tazaghdra es un pueblo montañoso en la región Ban† Ibr…h†m, en Ban™ Zirw…l, conocido por sus naranjos, fuentes y sepulcros de sus personajes honorables. Véase AL-FIHR‡, M. Qab†lat Ban† Zirw…l, p. 25.

[18] Sobre esta cabila, véase AL-FIHR‡, M. *Qab†lat Ban† Zirw…l*, p. 65. También citado en la obra *Salwat al-anf…s* de AL-KATT *ƒ* N‡, p. 258.

[19] AL-WARÄ‡L *ƒ* N‡, al-›usayn b. Mu|ammad. *Nuzhat al-an©…r f† faÿl ‘ilm al-ta’r†j wa-l-ajb…r*, p. 109.

el cual éstos presumían de ser familiares de al-Šu¥ayb†. Estos dahires indican también que son familiares del noble compañero del Profeta, Sa'd ibn 'Ub…da[20].

Los Ban™ Ibn al-Wal†d antiguamente eran conocidos como Ban™ M™sà, y poseían el último dahír del sultán Ism…'†l[21], fechado en 1134/1721-1722"[22].

Mu|ammad ibn 'Askar escribió sobre el nombre de al-Šu¥ayb†, que era, según él, "Ab™ 'Abd All…h Mu|ammad ibn 'Al† ibn A|mad ibn Mu|ammad al-Andalus†, conocido por al-› …ØØ al-Šu¥ayb†"[23].

En cuanto a al-Katt…n†, en su obra "*Salwat al-anf…s*", dijo: "Ab™ 'Abd All…h Mu|ammad ibn 'Al† al-Andalus† al-BarØ† conocido por al-Šu¥ayb†"[24].

Además de estas tres exposiciones completas del nombre de al-Šu¥ayb†, existe una forma breve de referirse a su persona: Mu|ammad ibn 'Al† al-Šu¥ayb†, aunque algunos lo han llamado al-Š…¥ib† en lugar de al-Šu¥ayb†, según aparece escrito en el libro *al-A'l…m* de al-Zirikl†, en el *Mu'Øam al-mu'allif†n* de Ka||…la, y en el *T…r†j al-adab al-'arab†* de Brockelmann[25].

Al principio tuve cierta confusión entre el autor del manuscrito estudiado y otro personaje de nombre, Mu|ammad ibn Mas'™d al-Š…¥ib†, que también era conocido como al-Šu¥ayb†. Esta confusión se debió a que había un desacuerdo entre los biógrafos sobre el nombre de este último personaje y el de su padre. Al final, estos coincidieron en llamarlo 'Al† ibn Mas'™d al-Š…¥ib†, con la excepción de Ibn al-Q…ÿ† en su obra *al-Muntaqà l-*

[20] Era emir de los musulmanes habitantes de Medina, quienes recibieron a los emigrados de La Meca. Falleció en 14/635. Véase Ibn › AËAR, Ših…b al-D†n. *Al-I¡…ba f† tamy†z al-¡a|…ba*. El Cairo: Al-Kulliy…t al-Azhariya, 1390/1970, vol. 4, pp. 152-153; Ibn Al-AÄ‡R, 'Izz al-D†n. *Usdu alg…ba f† ma'rifat al-¡a|…ba*. s.d., s.l., vol. 2, p. 356; AL-ZIRIKL‡, Jayr al-D†n. *Al-A'l…m*, vol. 3, p. 135.

[21] M™l…y Ism…'†l, sultán 'alawí (1056 - 1139/1665 - 1727), gobernó entre los años 1092/1681 al 1139/1727, construyó setenta y seis castillos que siguen siendo hasta hoy en Marruecos. Véase Al-ZIRIKL‡, Jayr al-D†n. *Al-A'l…m*. 3ª ed. S.l., 1969, vol. 1, p. 324; AL-N*ƒ* ŸIR‡ AL-SALĀWĪ, A|mad. *Al-Istiq¡…' li-ajb…r duwal al-Magrib al-Aq¡à*. Casablanca: D…r al-Kit…b, 1954-1956, vol. 7, pp. 87-101; Ibn AL-'ABB*ƒ* S, I. *Al-I'l…m biman |alla Murr…ku¡ wa-Agm…t min al-a'l…m*. Rabat: al-Maktaba al-Malakiyya, 1975, vol, 3. p. 64.

[22] AL-FIHR‡, M. *Qab†lat Ban† Zirw…l*, p. 64.

[23] Ibn 'ASKAR. *D…w|at al-n…šir*, p. 16.

[24] AL-KATT*ƒ* N‡, M. *Salwat al-anf…s*, vol. 2, p. 258.

[25] Al-ZIRIKL‡, Jayr al-D†n. *Al-A'l…m*, vol. 3, p. 152; KAðð*ƒ* LA, 'U.R., *Mu'ŷam al-mu'allif†n*, vol. 2, p. 11; BROCKELMANN, C. *GAL,* vol. 2, p. 373.

maq¡™d[26]. Finalmente lo resolví considerando que ‘Al† ibn Mas‘™d al-Š…¥ib† no es Mu|ammad ibn ‘Al† al-Šu¥ayb†, porque el primero estuvo en la ciudad de Marrakech y el segundo en la ciudad de Fez.

Para que no exista mayor confusión al respecto, voy a citar aquellos personajes conocidos que se apodaron al-Šu¥ayb†. La lista es muy extensa:

1- IBRƒH‡M ibn Ÿaww…f al-›aØar† al-Š…¥ib†: Nació en el año 425/1033 en Játiva, (Š…¥iba)[27] era un gran conocedor de la filología árabe en general (lengua, literatura), y se desplazaba por todo el país como maestro enseñando la lengua y la literatura árabes. Estudió medicina y se estableció en Tánger como médico. Murió en Mequinez a la edad de 81 años en 506/1112[28].

2- JALAF ibn Mu|ammad ibn Gaf™l al-Š…¥ib†: Nada se sabe de sus orígenes familiares. La única fuente que nos habla de él, *Ëa÷wat al-iqtib…s* de Ibn al-Q…ÿ†, solo hace referencia a Fez como su lugar de residencia, a que era discípulo de al-›asan ¦…hir ibn Maf™z, y a su fallecimiento, que tuvo lugar en Fez en 520/1126. Por lo demás, ignora el resto de su trayectoria personal. Es muy probable que naciera en la ciudad de Játiva, a juzgar por su *nisba* al-Š…¥ib†[29].

3- ABD ALLƒH ibn Mu|ammad ibn Ayy™b al-Š…¥ib†: almocrí cuya familia provenía de Játiva, aunque no se conoce nada sobre su nacimiento. Estudió en su lugar natal con maestros locales como ¦…hir ibn Maf™©, el almocrí Ab™ l-›asan ibn al-Dad™š y M™sà ibn Ab† Tal†d, y se trasladó luego a Valencia en el año 508/1114, en donde

[26] Esta contradicción aparece en el libro *Al-I‘lam bi-man |alla Marr…kuš wa-Agm…t min al-a‘lam,* de al-‘Abb…s Ibn Ibr…h†m. Rabat: al-Ma¥ba‘a al-Malakiyya, 1974, vol. 9, pp. 193-194.

[27] Resulta interesante la siguiente descripción de la ciudad vertida en el *åikr bil…d al-Andalus*: “Játiva es antigua y goza de llanuras productivas y de bienes copiosos. En ella hay una gran alcazaba/inaccesible construida por el príncipe de los musulmanes ‘Ali b. Y™suf b. T…šuf†n. tiene tres distritos, en cada uno de los cuales hay cuarenta aldeas. Linda con los alfoces de Valencia” (*Una descripción anónima de al-Andalus*. Editada y traducida con introducción, notas e índices por Luis Molina. Madrid: Instituto Miguel Asín, Raycal, 1983, vol. 2, p. 80).

[28] Ibn AL-Qƒ þ‡, A. *Ëa÷wat al-iqtib…s.* Rabat: D…r al-Man¡™r, 1973, vol. 1, p. 88.

[29] Ibn AL-Qƒ þ‡, A. *Ëa÷wat al-iqtib…s,* vol. 1, p. 192.

tuvo como maestro a Ab™ Ba|r al-Asd†. Murió en Játiva en Ša'b…n del año 530/1135[30].

4- MU›AMMAD ibn Ya|yà ibn Jal†fa al-Š…¥ib†: Historiador, escribano, poeta, gramático, ejerció como predicador (*ja¥†b)* y médico. Viajó a Granada donde estudió y aprendió la medicina con al-'Al…' ibn al-Zuhayr. Desconocemos el origen preciso de este historiador, puesto que solo se hace referencia a Granada como su lugar de estudio y se ignora el resto de su trayectoria personal. Probablemente nació en Játiva y murió en el año 547/1153. Fue famoso por su obra *T…r†j mul™k al-Andalus wa-l-a'y…n wa-l-šu'ar…'* (Historia de los reyes, notables y poetas andalusíes)[31].

5- MU›AMMAD ibn Y™suf ibn Sa'…da al-Š…¥ib† al-M…lik†: experto en *a|…d†Å*, predicador (*ja¥†b)*, alfaquì, gramático, sufí, y juez de Murcia y Játiva que compuso libros, llegando a ser considerado como el mayor experto de su tiempo en la ciencia de las lecturas coránicas y exégesis coránica. Nació en Játiva en 496/1103, y murió en la misma ciudad en 565/1170. Destacó por su obra *ŠaØarat al-awh…m al-marqiyya f† ÷irwat al-fahm* ("Árbol de ilusión para elevarse en la máxima comprensión")[32].

6- AB• BAKR B†baš al-'Abdar† al-Š…¥ib†: Nació en el año 524/1130, probablemente en Játiva. Desconocemos el origen preciso de este muftí, que además es descrito como un experto conocedor de otras disciplinas islámicas, como la exégesis coránica, el derecho y la jurisprudencia. Se sabe que era juez en Játiva, en donde murió en el año 582/1186. De sus obras destacamos *Al-Ta¡|†| f† ijti¡…r al-¡a|†| li-l-Buj…r†* ("Corrección del resumen del *Ÿa|i|* de al-Buj…r†")[33].

7- H*ƒ*R•N ibn A|mad ibn Ëa'far al-Nafz† al-Š…¥ib† al-M…lik†: almocrí, alfaquí y juez de Játiva. Su cadena genealógica es muy breve pues solo se menciona en ella el

[30] Ibn AL-'ABB*ƒ*S. *Al-I'l…m*. Rabat: al-Maktaba al-Malakiyya, 1977, vol. 8, p. 188.

[31] KA› ›*ƒ*LA, 'U. R. *Mu'Øam al-mu'allif†n*, vol. 12, pp. 109-110.

[32] KA› ›*ƒ*LA, 'U. R. *Mu'Øam al-mu'allif†n*, vol. 12, pp. 125-126.

[33] KA› ›*ƒ*LA, 'U. R. *Mu'Øam al-mu'allif†n*. 1376/1957, vol. 3, p. 85.

nombre de su padre y de su abuelo. Tampoco sabemos su lugar y fecha de nacimiento, pero la muerte lo sorprendió en el año 582/1186[34].

8- IBN FIRR•H al-Ru'ayn†, Q…sim al-Š…¥ib†: Nació en Játiva a finales del 538/1144. Este famoso almocrí setabense establecido en Egipto destacó sobre todo por ser autor de una casida didáctica a la que se conoce como *al-Š…¥ibiyya*. Nada se sabe de su orígenes familiares, auque el nombre de su padre, por el que es conocido (*F†rruh)*, pertenece a la onomástica ibero-romance, como hacen constar sus biógrafos orientales, que lo identifican como procedente de "la lengua latina de los no-árabes de al-Andalus, que en árabe quiere decir *hierro*"[35]. Al-Q…sim ibn Firr™h estudió en su localidad natal con maestros locales (los hermanos Ab™ Ëa'far y Ab™ 'Abd All…h ibn al-L…yuh) y se trasladó luego a Valencia, donde tuvo como maestros a Ab™ l-›asan 'Al†, Ab™ l-›asan ibn al-Na'†m, Ab™ 'Abd All…h Mu|ammad ibn Y™suf, etc. En algunas de sus biografías se menciona que, siendo aún muy joven, ejerció como predicador (*ja¥†b*) en Játiva. En otras se dice que, habiéndole sido ofrecido ese cargo, se escudó en su deseo de cumplir la peregrinación para rechazarlo. Ibn F†rruh abandonó al-Andalus en su juventud y se dirigió hacia Oriente. Llegó a Alejandría en 572/1176, cuando tenía poco más de 30 años, como muchos otros andalusíes de su tiempo. En el Cairo, donde alcanzó gran renombre como almocrí, llegó a ser considerado como el mayor experto de su tiempo en las ciencias de las lecturas coránicas. El único viaje de Ibn F†rruh fuera de el Cairo se sitúa tres años antes de su muerte y lo llevó a Jerusalén en 587/1191. Ibn F†rruh se consagró a la memorización y estudio del Corán aunque era ciego, como hicieron otros muchos sabios musulmanes. A pesar de su insistencia en la exclusiva dedicación al Corán por parte de los ciegos, Ibn F†rruh es descrito como un experto conocedor de otras disciplinas islámicas, como la exégesis coránica, el derecho, las materias relacionadas con la lengua árabe, e incluso la oniromancia. No obstante, su contribución más señalada a las ciencias islámicas se sitúa en el ámbito de las lecturas coránicas (*qir…'…t*). Sus estudios en Játiva y Valencia le permitieron incorporarse a una tradición floreciente en la región oriental de al-

[34] KA››*ƒ*LA, 'U. R. *Mu'Øam al-mu'allif†n*. 1380/1961, vol. 13, p.127

[35] MARÍN, M. "Ibn F†rruh al-Ru`ayn† al-Q…sim". En LIROLA DELGADO, Jorge y PUERTA VILCHEZ, José Miguel. *Biblioteca de al-Andalus: De Ibn al-Dabb…g a Ibn Kurz*. Almería: Fundación Ibn Tufayl de Estudios Árabes, 2004, vol. 3, p. 172.

Andalus desde el siglo XI. Ibn F†rruh murió en el Cairo tras la oración de la tarde del domingo 28 de Ëum…dà II de 590/1193, y fue enterrado el lunes en el cementerio de al-Bays…n†, en al-Qar…fa. La obra más conocida de este autor es *Al-Š…¥ibiyya*, considerada como la base de la enseñanza del Corán hasta nuestros días[36].

9- A›MAD ibn H…r™n ibn Ëa'far ibn 'ƒt al-Nuqr† al-Š…¥ib†: Nació en 542/1147, probablemente en Játiva, a juzgar por su *nisba* al-Š…¥ib†. Especialista en |ad†Å, emigró a Oriente como era frecuente entre los demás sabios de al-Andalus. La primacía andalusí en esta disciplina, que aunaba una serie de técnicas y conocimientos muy precisos y variados, es ampliamente reconocida en los siglos XI-XIII, apoyándose por otro lado en la presencia en el Cairo y otras ciudades orientales de numerosos sabios andalusíes, que como otros compatriotas suyos, abandonaron al-Andalus ante la presión conquistadora de los cristianos peninsulares, y se establecieron en el norte de África y en Oriente Medio. De sus obras citamos: *al-Nuzha f† al-ta'r†f bi-šuy™j al-wiØha* ("Solaz en identificar maestros dignos") y *Ray|…nat al-nafs wa-r…|at al-anfus f† ÷ikr šuyuj al-Andalus* ("Flor del alma y descanso de las almas en citar maestros andalusíes"). Murió en Safar del año 609/1212[37].

10- MU›AMMAD ibn A|mad ibn Ëubayr al-Kin…n† al-Š…¥ib†: aunque su familia provenía de Játiva, nació en Valencia en 536/1141. Posteriormente pasó a residir en Jaén y en Granada, y emprendió algunos viajes, como el destinado a cumplir con la obligación de peregrinar (567/1171), que lo llevó a La Meca, Jerusalén y Alejandría. Asimismo viajó por el norte de África y se estableció en Fez, en donde perdió a toda su familia y vendió sus propiedades. Tradicionalmente la emigración al norte de África por parte de los andalusíes se producía por varias razones, como la huída de las revueltas internas de al-Andalus, la presión de la conquista, y debido también a la demanda de andalusíes que existía en el norte de África que obedecía a

[36] MAJL•F, M. *ŠaØarat al-n™r al-zakiyya*. Beirut: Dar al-Kit…b al-'Arab†, 1349/1930, vol. 1, p. 159; KA››ƒLA, 'U. R. *Mu'Øam al-mu'allif†n*. 1378/ 1959, vol. 7, pp. 13 , 110 y 412; Al-ZIRIKL‡, Jayr al-D†n. *Al-A'l…m*, vol. 3, p. 152; M. MARÍN. "Ibn F†rruh al-Ru`ayn† al-Q…sim", pp. 172-176.

[37] KA››ƒLA, 'U. R. *Mu'Øam al-mu'allif†n*. 1376/1957, vol. 2, p. 197.

un claro interés político y comercial. Murió en Alejandría, la noche del miércoles 29 de Ša'b…n del año 614/1217[38].

11- IBN AL-› *ƒ* ËË al-Ma'…fir† Ya|yà al-Š…¥ib†: conocido como Ibn al-› …ØØ, se cree que nació en Játiva o en Alcira (*Ëaz†rat Šuqar*), en 625/1227 ó 627, y murió en Túnez el 12 Ëum…dà II del 718 (10 agosto 1318), alfaquí, especialista en |*ad†Å* y médico. Viajó muy joven al norte de África, como era frecuente en su época. En el año 645/1247-8 ya lo encontramos situado en Túnez, desde donde se trasladó a Bugía, (BiØ…ya) en donde fue bien acogido por el emir 'Abd al-'Az†z ibn Ab† Is|…q. En Bugía continuó sus estudios y tuvo un buen reconocimiento aceptado como un hombre de bien, de trato agradable y amable conversación con cualquiera que se le acercase pero, sobre todo, destacaba por su extremada piedad religiosa que le llevaba incluso a repartir medicamentos entre los pobres y necesitados. Murió el jueves 12 Ëum…dà II del año 718/10 agosto 1318 y fue enterrado al día siguiente, tras la oración del viernes, en la parte inferior del cementerio de al-Zall…Ø, en Túnez[39].

12- IBN JIÞR al-Š…¥ib† Ab™ l-'Abb…s: (Játiva, principios S. XIII) alfaquí y almocrí. Desconocemos el origen preciso de este almocrí y sólo nos ha llegado su lugar de residencia, sus estudios y su fallecimiento, que tuvo lugar en Bugía. Aunque se ignora el resto de datos concernientes a su vida, es muy probable que Ibn Jiÿr naciera en la ciudad de Játiva, a juzgar por su *nisba* al-Š…¥ib†, a principios del S. VII/XIII y que, como otros tantos habitantes de la ciudad, se viera obligado a abandonarla tras la conquista cristiana de 644/1246. Debió de emprender un viaje hacia el norte de África hasta llegar a la Bugía |af¡í, donde se estableció para continuar con su formación en derecho islámico y, sobre todo, en lecturas coránicas. La muerte le sorprendió en Bugía el sábado 20 de å™ l-› iØØa de 674/1276. De sus obras podemos citar *Ëuz' f† bay…n tamk†n warš* (Opúsculo sobre

[38] Ibn AL-Q*ƒ* Þ‡, A. *Ëa÷wat al-iqtib…s,* vol. 1, pp. 277-280.

[39] GARIJO GALÁN, I. "Ibn al-› …ØØ al-Ma'…fir† Ya|yà". En LIROLA DELGADO, Jorge y PUERTA VILCHEZ, José Miguel. *Biblioteca de al-Andalus: De Ibn al-Dabb…g a Ibn Kurz*. Almería: Fundación Ibn Tufayl de Estudios Árabes, 2004, vol. 3, p. 340.

la aclaración de la intensificación de Warš) y *Kit…b f† mars™m al-ja¥¥* (Libro sobre caligrafía)[40].

13- MU› AMMAD ibn ‘Al† ibn Y™suf al-Š…¥ib† al-An¡…r†: Nada se sabe de sus orígenes familiares; en su breve cadena genealógica sólo se mencionan los nombres de su padre y de su abuelo. Era uno de los tantos sabios andalusíes que emigraron al norte de África por causa de la conquista, y lo encontramos situado en Egipto, pues se estableció en el Cairo. Nació en Valencia en 601/1204, fue un hombre de bien, era una persona considerada honorable y responsable. Murió en el Cairo, el día viernes 28 de Ëum…dà I de 684/1-Agosto-1285. Era muy conocido por su obra *› aw…š ‘alà al-¡i|…| Ii-l-Øawhariyya f† l-‘arabiyya* (“Referencias a las verdaderas esencias en la lengua árabe”)[41].

14- MU› AMMAD ibn ‘Abd All…h al-Jazr† al-Š…¥ib†: natural de Játiva, fue un alfaquí y juez que también se vio obligado emigrar al norte de África. Murió en Túnez en el año 691/1292[42].

15- MU› AMMAD ibn Ÿ…li| ibn A|mad al-Kin…n† al-Š…¥ib†: im…m y predicador en la mezquita de Bugía, en Argelia. Nació en Játiva en å™ l-Qi‘da de 614/1217, y viajó a Bugía a finales de Ramaÿ…n del año 645/1247 empujado por la conquista cristiana, lugar en donde se estableció hasta su fallecimiento en 699/1299[43].

16- MU› AMMAD ibn A|mad ibn › ayy…n/› ayy…z al-Š…¥ib† al-Aws†, Ab™ ‘Abd All…h: Almocrí nacido en el año 635/1237, probablemente en Játiva, de donde seguramente se marcharía a consecuencias de la conquista cristiana que se produjo en el año 644/1246. Siendo aún niño realizó la peregrinación, pasando por Egipto, y

---

[40] KA› › *ƒ* LA, ‘U. R. *Mu‘Øam al-mu’allif†n*, 1380/1960, vol. 2, p. 91; RODRÍGUEZ FIGUEROA, A. “Ibn Jiÿr al-Š…¥ib† Ab™ l-‘Abb…s”. En LIROLA DELGADO, Jorge y PUERTA VILCHEZ, José Miguel. *Biblioteca de al-Andalus: De Ibn al-Dabb…g a Ibn Kurz*. Almería: Fundación Ibn Tufayl de Estudios Árabes, 2004, vol. 3, p. 729.

[41] KA› › *ƒ* LA, ‘U. R. *Mu‘Øam al-mu’allif†n*. 1380/1960, vol. 11, p. 72; Ibn AL-Q*ƒ* Þ‡, A. *Durrat al-|iØ…l*, vol. 2, p. 253.

[42] KA› › *ƒ* LA, ‘U. R. *Mu‘Øam al-mu’allif†n,* 1380/1960, vol. 10, p. 139.

[43] MAJL•F, M. *ŠaØarat al-n™r al-zakiyya*, vol. 1, p. 202; Ibn AL-Q*ƒ* Þ‡, A. *Durrat al-|iØ…l*, vol. 2, pp. 17-18.

tras cumplir con el precepto religioso volvió a su "localidad". Se podría pensar que lógicamente ésta sería Játiva, tal como menciona 'Umar Riÿà[44], pero no debió de ser así, dado que ésta ya estaba en poder de los cristianos. Murió en Túnez, ciudad en la que se estableció como tantos otros andalusíes de la zona levantina, el viernes 11 de RaØab del 718/1318, a media mañana, y fue enterrado tras la oración en el cementerio de la Mezquita Aljama del Alcázar. De sus obras citamos *Fahrasat šuy™jihi* ("Repertorio de sus maestros"), de la que tan sólo sabemos que estaba ordenada según el alifato. Como solía ser habitual, reuniría las biografías de sus maestros y los conocimientos que había aprendido de ellos[45].

17- AB• L-Qƒ SIM ibn 'Al† ibn Mas'™d al-Š…¥ib†: alfaquí, predicador, maestro y cadí de Marrakech. Sus biógrafos dicen que estuvo a punto de aprender de memoria el *Ÿa|i|* de al-Buj…r† de tanto repetirlo en Ramaÿ…n. Uno de los pocos datos que tenemos de su vida es que nació en 903/1497, probablemente en Játiva[46].

18- A›MAD ibn 'At†q al-Š…¥ib†: personaje natural de Granada, fue notario, secretario, poeta, historiador, y cadí de Berja (BarØa), lugar en donde se estableció hasta que le sorprendió la muerte el jueves 26 de Rab†' I del año 743/29-Agosto-1342[47].

19- IBRƒH‡M ibn M™sà, Ab™ Is|…q al-Š…¥ib†: sabio, muftí, alfaquí, especialista en *a|…d†Å*, descrito como un experto conocedor de otras disciplinas islámicas, como la exégesis coránica, el derecho, las materias relacionadas con la lengua Árabe e incluso la oniromancia. De sus obras citamos la considerada como más valiosa, *al-Ta'r†f bi-asr…r al-takl†f* ("El conocimiento de los secretos de la obligación") y *al-*

[44] KA››ƒLA, 'U. R. *Mu'Øam al-mu'allif†n*, 1380/1960, vol. 8, p. 256.

[45] KA››ƒLA, 'U. R. *Mu'Øam al-mu'allif†n*, 1380/1960, vol. 8, p. 256; CONSEJO DE REDACCIÓN, "Ibn ›ayy…n al-Š…¥ib†, Ab™ 'Abd All…h". En LIROLA DELGADO, Jorge y PUERTA VILCHEZ, José Miguel. *Biblioteca de al-Andalus: De Ibn al-Dabb…g a Ibn Kurz*. Almería: Fundación Ibn Tufayl de Estudios Árabes, 2004, vol. 3, p. 377.

[46] IBN AL-Qƒ Þ‡, A. *Durrat al-|iØ…l*, vol. 3, pp. 284-285, Ibn MANŸ•R, 'Abd al-Wahh…b. *A'l…m al-Magrib al-'arab†*. Rabat: al-Ma¥ba'a al-Malakiyya, 1399-1979, vol. 2, p. 142.

[47] IBN AL-Qƒ Þ‡, A. *Durrat al-|iØ…l*, vol. 1, pp. 137-138.

Muw…faq…t f† l-fiqh ("Las correspondencias en el Derecho islámico"). Murió en el mes de Ša'b…n del año 790/1388[48].

20- A›MAD ibn 'Al† ibn Mas'™d al-Š…¥ib†: alfaquí, predicador, delegado del cadí en Marrakech. Ibn al-Q…ÿ† menciona que su *kunya* era Ab™ l-Q…sim. Aún vivía en 999/1590[49].

Volviendo al autor que es objeto del presente estudio, en muchas obras fue conocido por el diminutivo al-Šu¥ayb†, y otras veces por su gentilicio al-Š…¥ib†. Aunque ninguno de sus biógrafos explique la causa de esta denominación, podría deberse a que alguno de sus familiares proviniera de Játiva, puesto que era de origen andalusí, de una familia afincada en Berja (BarØa), en la provincia de Almería[50]. En este sentido se pronunciaba Y…q™t, cuando sostenía:

> "Al-Šu¥ayb† pertenece a la familia de los barØíes, una familia muy arraigada en al-Andalus, originaria de Granada, y que posteriormente se trasladó al norte de Magreb en la época del sultán Ab™ 'In…n al-Mar†n†"[51].

En cuanto a su familia más cercana (padre, abuelos e hijos) no se sabe nada, así como tampoco de su formación científica (sus maestros, sus viajes, obras que aprendió...), lo que hace que perdamos el hilo que lleva al conocimiento de la personalidad de nuestro autor.

No obstante, hoy en día hay dos familias en el pueblo de Tazaghdra, conocidas como Ban™ Šar™'a y Ban™ M™sà que pretenden ser descendientes de este personaje[52].

---

[48] MAJL•F, M. *ŠaØarat al-n™r al-zakiyya*, vol. 1, p. 231; Al-ZIRIKL‡, Jayr al-D†n. *Al-A'l…m*, vol. 3, p. 152; Ibn AL-Q*ƒ* þ‡, A. *Durrat al-|iØ…l*, vol. 1, p. 182; KA››*ƒ*LA, 'U. R. *Mu'Øam al-mu'allif†n*, vol. 1, p. 117; BROCKELMANN, C. *GAL*, vol. 2, p. 374.

[49] Ibn AL-Q*ƒ* þ‡, A. *Durrat al-|iØ…l*, vol. 1, p. 172; Ibn AL-'ABB*ƒ*S. *Al-I'l…m*, vol. 2, p. 243.

[50] Se ubica en el Levante andalusí, en la provincia de Almería.

[51] Y*ƒ*Q•T al-ðamaw†. *Mu'Øam al-buld…n*. Beirut: D…r al-'Ilm, 1376/1957, vol. 3, pp. 109-110. Sobre este sultán benimerín que gobernó en Tremecén, Fez y Túnez de 749/1348 hasta 759/1357, véase Ibn AL-Q*ƒ* þ‡, A. *Ëa÷wat al-iqtib…s*, vol. 1, p. 207, vol. 2, p. 508-510; AL-N*ƒ*ŸIR‡, A. *Al-Istiq¡…' li-ajb…r duwal al-Magrib al-Aq¡à*, vol. 3, pp. 191-205; Ibn JALD•N, *T…r†j Ibn Jald™n*. Beirut: D…r al-Kutub al-'Ilmiyya, 2003, vol. 7, p. 144.

[52] AL-FIHR‡, M. *Qab†lat Ban† Zirw…l*, p. 64.

I.1.2. LUGAR DE ORIGEN: BERJA (BARËA).

Su nombre llevaba el patronímico de al-BarØ† que lo relacionaba con la ciudad de Berja, en la provincia de Almería. Es una ciudad conocida por sus árboles, flores y sus maravillosos panoramas naturales, hasta tal punto que se creía que su verdadero nombre era BahØa ("júbilo", "maravilla") por su belleza. Se encuentra sobre un río reluciente llamado el Río de la Virgen[53]. Sobre esta ciudad Ab™ l-Faÿl ibn Šaraf al-Qayraw…n†[54] decía:

"* Deja tus aposentos en BarØa * Y vístete de alegría
* En un castillo como arma * Y un oasis de agua transparente (*luØØa*)
* Todos los demás países * Son 'Umra[55] y ella es › …ØØa[56]"[57]

Esta ciudad fue descrita por Ibn al-Ja¥†b[58] con magníficos detalles dignos de su hermosura y belleza, mencionando su alegría y fama, sus ríos, etc.[59].

---

[53] AL-MAQR‡, A|mad. *Naf| al-¥†b min gu¡n al-Andalus al-rat†b*. Ed. I|sān 'Abbās. Beirut: Dār Ÿādir, 1388/1968, 2ª ed., pp. 150-151.

[54] Poeta y literato, nació en Kairuán (Túnez) en 1000, y murió en Sevilla en 1068.

[55] Peregrinación menor, que se puede celebrar en cualquier momento del año.

[56] Peregrinación mayor.

[57] Recogido por Al-MAQR‡, A. *Naf| al-¥†b min gu¡n al-Andalus al-rat†b*, vol. 1, pp. 150-151.

[58] Historiador y polígrafo natural de Loja, Granada (n. 713/1313). Estudió literatura, medicina y filosofía en Ëami' al-Qarawiy†n en Fez, en donde fue encarcelado y asesinado en 776/1374. Son numerosísimos los estudios dedicados a este importante personaje de la Granada nazarí. A modo de ejemplo véase MAJL • F, M. *ŠaØarat al-n™r al-zakiyya*, vol. 1, p. 230; AL-BAGD ƒ D‡, Ism…'†l B…š…. *Hadiyyat al-'…rif†n f† asm…' al-mu'allif†n wa-…Å…r al-mu¡annif†n*. Estambul: Wak…lat al-Ma'…rif, 1951, vol. 2, p. 167; AL-MAQR‡, A. *Naf| al-¥†b min gu¡n al-Andalus al-ra¥†b*. vol. 5, pp. 75-177; Ibn JALD • N. *T…r†j Ibn Jald™n*, vol. 7, pp. 404-405; BOSCH VILÁ, J. "Ibn al-KHa¥īb, Abū Abd Allāh Muḥammad b. 'Abd Allāh b. Sa'īd b. 'Abd Allāh b. Sa'īd b. 'Alī b. Aḥmad al-Salmānī." *Encyclopaedia of Islam, Second Edition*. Edited by: P. Bearman; Th. Bianquis; C.E. Bosworth; , E. van Donzel; and W.P. Heinrichs. Brill, 2010. Brill Online. UNIVERSIDAD DE GRANADA. 13 December 2010 http://brillonline.nl/subscriber/entry?entry=islam_SIM-3252; BOSCH VILÁ, J. *Ben al-Ja¥†b y Granada*. Granada: Asociación Cultural Hispano-Alemana, 1980; MOLINA LÓPEZ, E. Ibn *al-Jatib*. Granada: Comares, 2001, (Biografías granadinas; 18). El volumen 2 de la *Revue de la Faculté de Lettres de Tétouan*, publicado en 1987, está dedicado de forma monográfica a este autor.

[59] Ibn AL-JAT‡B. *Mi'y…r al-ijtiy…r f† ÷ikr al-ma'…hid wa-diy…r*. S.l.: Našr al-Tur…Å, s.d, pp. 98-99.

I.1.3. AL-ŠU¦AYB‡ EN LA MONTAÑA DE OUTCA (WADKA).

La montaña de Wadka tiene la cima más alta del territorio que constituye el hábitat de la tribu de los Ban™ Zirw…l. A 800 metros sobre el nivel del mar, está rodeada de bosques y cuenta con varios manantiales. Se encuentra al norte del territorio Ban™ Zirw…l, en la región Yebala. Es el lugar en el que vivió al-Šu¥ayb† y donde escribió parte de sus obras[60].

Es raro que todos aquellos que escribieron sobre la vida de al-Šu¥ayb† ignorasen este lugar del que siempre se enorgulleció. Destaca por sus extraordinarios paisajes, y por sus hermosos jardines que fueron motivo de inspiración para este autor. Sin duda, este fue un factor que influyó en su personalidad, tanto en Berja como en Wadka. Esta influencia es palpable en sus libros, algunos de ellos estudios sobre agricultura y la manera de tratar la naturaleza, comentadas con detalle en su *Ÿin…'at al-Fil…|a* (*El arte de la agricultura*).

En el sur de Wadka hay un cráter de donde sale humo. Los científicos lo explican como restos de un antiguo volcán, sin embargo, el pueblo da una explicación mitológica para este fenómeno. En resumen, se dice que, en la época de Jesús, un joven amaba a una dama, se casó con ella y se prometieron que si uno de los dos moría, el otro se quedaría en pie ante la tumba de su amor hasta que muriese. Murió la mujer y se quedó su esposo llorando por ella ante su tumba, hasta que por allí pasó Jesús. Le pidió que devolviese la vida a su mujer y así lo hizo. La pareja fue a la ciudad del rey 'Asqalan y éste se quedó maravillado por la belleza de la mujer y se la quitó. El joven le rogó a Jesús que lo vengara, y éste hizo su ruego realidad. El rey, según esta historia, sigue siendo castigado y el humo que sale del cráter es de su sufrimiento y castigo.

Estos mitos, según Mu|ammad al-Fihrī, se remontan a la era de los cristianos que vivían en esa montaña antes del islam, lugar, como hemos visto, en donde vivía también al-Šu¥ayb†[61].

---

[60] Al-Šu¥ayb† dice en la última edición del libro comentado por él, *Nuzhat al-n…©ir†n wa-tu|fat al-q…¡ir†n* ("El paseo de los espectadores y la maravilla de los menores") de Ab™ 'Abd All…h al-Maqdis†: "Terminé (la edición del libro *Nuzhat al-n…©ir†n wa-tu|fat al-q…¡ir†n*) en el mes de Mu|arram del año 938/1531 en el pueblo de Tas…ft, en la montaña de Wadka, en Gum…ra del Magreb". Véase B•¦ARB•Š, M. *Ab™ 'Abd All…h al-Šu¥ayb†, 882-963: ƒÅ…ruhu wa-manhaØuhu f† l-tafs†r*. Rabat: Universidad Mohamed V. 1990/1410, p. 65.

[61] AL-FIHR‡, M. *Qab†lat Ban† Zirw…l*, pp. 16-17.

I.1.4. SU ÚLTIMA ESTANCIA: TAZAGHDRA

Tazaghdra es un barrio montañoso en Ban™ Ibr…h†m en la cabila de los Ban™ Zirw…l, famosa por sus dulces aguas y por sus naranjas. Es aquí donde se encuentra enterrado al-Šu¥ayb†, en una tumba que sufrió ofensas por parte de los franceses durante la colonización.

La importancia de la cabila se debe a su cercanía de Fez, lo que hizo que gozase de un próspero comercio. Muchos de sus habitantes estudiaron en la Qarawiyīn. Las familias reinantes se interesaban por ella y designaban a jueces y delegados para administrar sus asuntos.

Sus habitantes siguen rigurosamente la fe islámica, lo que impidió la expansión de las herejías (*bid'a*), tan comunes en otras zonas. Seguían tan firmemente la doctrina hasta el punto de que se impuso el castigo coránico (|*add*) por fornicación (*zin…*) hasta finales del siglo pasado[62].

I.1.5. EL PUEBLO DE LOS BANŪ ZIRWƒL/BANŪ IBRƒH‡M

Es un hermoso pueblo con barrios cuyas casas blancas están adosadas, rodeado de jardines con árboles, y con una muralla alrededor.

Entre los barrios más importantes del pueblo de Banū Ibr…h†m se encuentra Tazaghdra. Este es el barrio de al-Šu¥ayb† conocido por sus naranjos, fuentes y sepulcros de sus personajes honorables.

Al-Šu¥ayb† repartió su tiempo entre la sabiduría y el trabajo, así sus días pasaban entre trabajar la tierra y la pesca para subsistir por un lado, y la escritura y la enseñanza por otro. Se apartaba y se aislaba de la gente la mayor parte de su tiempo. Más de una vez fue invitado por el rey para que asistiera a su palacio, y siempre rehusaba la oferta, diciendo: "Soy un pobre y usted no me necesita"[63].

---

[62] Ibn 'ABD ALLAH, 'A.'Az†z. *Al-Maws™'a al-magribiyya li-l-a'l…m*. Rabat: Ma¥b™'…t al-Awq…f, 1397/1977, vol. 2, p. 109.

[63] Ibn 'ASKAR, M. *D…w|at al-n…šir*, p. 16.

Su tiempo pasaba, como dice él mismo, entre escribir, copiar, trabajar en su huerta y sus campos, y la realización de las tareas propias de la mezquita: se dedicaba a la enseñanza, era im…m y preparaba los sermones (*ju¥ba*). Copió y comentó el libro *Nuzhat al-n…©ir†n wa-tu|fat al-q…¡ir†n* (El paseo de los espectadores y la maravilla de los menores) de al-Maqdis†[64] en cuarenta y dos días, que compaginó con las tareas de la casa, del trabajo y de la mezquita[65].

Su dedicación personal a las labores agrícolas, su perseverancia en los deberes del imamato y la enseñanza en la mezquita durante el día, y la escritura durante la noche, estaban motivados, en su opinión, "por la corrupción de la época y el silencio de los sabios en cuanto a la justicia", lo cual provocaba que se sintiese obligado a dedicar mucho tiempo a estos menesteres, como veremos referido en su poema que mencionaremos más adelante[66].

I.1.6. AL-ŠU¦AYBĪ VIAJERO

Sus viajes también han sido ignorados por quienes se refirieron a él, tanto que no se sabe con exactitud ni cuándo ni a donde viajó. Los libros de biografías que tratan sobre su vida lo denominan "el de los viajes largos" (*¡…|ib al-ra|al…t al-¥aw†la*) sin referirse a los lugares que visitó. Ibn 'Askar, por ejemplo, dice que al-Šu¥ayb† viajó a los países de Oriente, y que se trasladó de un país a otro durante muchos años[67].

A partir de algunos datos extraídos de los maestros que visitó en sus viajes, podemos deducir las regiones y los países más importantes que visitó el im…m al-Šu¥ayb†.

Viajó a Argelia y se estableció allí para llegar a alcanzar el camino espiritual que llega hasta el Profeta (*al-¥ar†qa al-r™|iyya al-m™¡ila li-l-ras™l*), gracias a los consejos de su maestro, al-R…šid†[68]. No es descartable que hubiese visitado el Cairo, sobre todo sabiendo

[64] Originario de Jerusalén, nació y murió en Damasco 569/ 1174-643/ 1245. Véase Al-ZIRIKL‡, Jayr al-D†n. *Al-A'l…m*, vol. 7, p. 134.

[65] A'R ƒB, S. "Al-Ÿa|wa wa-l-taØd†d". *Al-M†Å…q: Asociación de sabios marroquíes*, (Fecha 2-11-1963), nº: 42, p. 24.

[66] Ver el poema de al-Šu¥ayb† en la parte dedicada a sus obras, pp. 52-53.

[67] Ibn 'ASKAR, M. *D…w|at al-n…šir*, p. 16.

[68] Sufí argelino, vivió en Mily…na, ciudad al norte de Argelia, y murió en 927/1521. Véase Ibn AL-Q ƒ Þ‡, A. *Durrat al-|iØ…l*, vol. 1, pp. 164-165.

que al-Azhar al-Šar†f era muy concurrido por los sabios de diferentes países, especialmente los del Magreb en el siglo X/XVI.

Muchos viajeros se sentían muy atraídos por al-›†Ø…z (Arabia Saudí) para realizar la peregrinación prescrita a los lugares santos, por ser la tierra de revelación donde vivió el Profeta. También resultaba muy atractivo ir al Cairo, Damasco y Bagdad para estudiar en sus respectivas madrazas con sus afamados maestros.

Existe constancia de que al-Šu¥ayb† peregrinó a La Meca y se estableció durante un tiempo en Medina, al lado de la mezquita del Profeta. Su sobrenombre de ›…ØØ significa que realizó la peregrinación. A través de sus debates con Ab™ ›af¡ al-'Alam† se constata su visita a Damasco, en donde residió, habitando cerca de la mezquita mayor[69]. A la vuelta de un largo viaje que menciona Ibn 'Askar, visitó el mausoleo de su maestro A|mad Zarr™q[70], en Mi¡r…ta[71] (Libia). Se quedó tres años hasta que, según contó, vio a su maestro en un sueño en el que le ordenaba volver al Magreb. Al-Šu¥ayb† cuenta su despedida de esta ciudad diciendo:

> "Cuando volví de Oriente decidí quedarme a residir cerca del mausoleo de mi maestro Zarr™q y me prometí no irme sin su permiso. Me quedé tres años. Ví al maestro en el sueño ordenándome que me fuese al Magreb y diciéndome que el Profeta ordenaba que me volviera al Magreb"[72].

I.2. ESTUDIOS Y FORMACIÓN INTELECTUAL.

Al-Šu¥ayb† llegó a tener una gran fama y era considerado como un servidor del pueblo, y fuente de conocimiento en todas las ciencias. Al-Šu¥ayb† es por presencia vital y cultural, uno de los puntos claves para entender la situación general magrebí y andalusí en

[69] AL-GUMĀRĪ, 'Abd All…h Ibn al-øidd†q. *Al-›uØaØ al-bayyin…t fi iÅb…t al-kar…m…t*. Ed. El Cairo: D…r al-Ta'l†f, 1981, pp. 179-180.

[70] Interpretó el libro *al-Ris…la* de Ibn Ab† Zayd al-Qayraw…n†, y comentó el *Ÿa|†|* de al-Buj…r†. Murió en Mi¡r…ta (Libia) en 899/1493.

[71] Ciudad Libia situada a 2 km. al oeste de Trípoli.

[72] Ibn 'ASKAR, M. *D…w|at al-n…šir*, p. 16.

su época. Era uno de los autores que aparecieron en la época wa¥¥…s†[73], trataron la evolución del pensamiento cultural magrebí, y tuvo como objetivo informar y despertar el interés del lector. En este sentido se pronuncia Benchekroun cuando afirmaba:

> "On y relève un effort de synthèse pour présenter au lecteur un tableau d'ensemble assez vivant mais on y trouve également beaucoup de détails qui faussent la réalité et qui portent atiente à l'enchaînement des idées et à l'esprit critique. En effet l'auteur, soucieux d'enrichir son text concrétiser, fait appel à son imagination et à ses sentiments. Il est très attaché aux croyances anticues, aux légendes et à la mythologie. Pour instruir et plaire en même temps, il rapporte le plus d'anecdotes posibles au sujet de l'eclipse du soleil, des tremblements de terre, des dévots, des ascètes, des rois despotes, etc. Les faits historiques, les évenements importants sont noyés par une telle information"[74].

Alcanzó una posición muy elevada del saber y tuvo un gran conocimiento en ciencias religiosas (*tafs†r al-|ad†Å*, *al-fiqh*), literatura, historia, etc.

---

[73] Una dinastía bereber magrebí que gobernó de 1472 a 1552. Aparecieron con los benimerines ocupando parte de Rif marroquí. De sus gobernadores citamos a Mu|ammad al-Šayj al-Mahdi que se estableció en Arcila en 1465, y gobernó entre 1472 y 1505. Para más información sobre este período histórico, véase AL-N*ƒ*ŸIR‡, A. *Al-Istiq¡…'*, vol. 4, pp. 118 y 136; BENCHEKROUN, Mohammed. *Le milieu marocain et ses aspects culturels. (Étude sociologique, institutionelle, culturelle et artistique à l'époque mérinide et wattaside).* Rabat, 1970; BENCHEKROUN, Mohammed. *La vie intellectuelle marocaine sous les Mérinides et les Wa¥¥asides (XIIIe, XIVe, XVe, XVIe siècles).* Rabat, 1974; VERONNE, Chantal de la. "Wa¥¥ãsids, Banū Wa¥¥ãs". En *Encyclopaedia of Islam, Second Edition*. Ed. P. Bearman, Th. Bianquis, C.E. Bosworth, E. van Donzel y W.P. Heinrichs. Brill, 2011. Brill Online. UNIVERSIDAD DE GRANADA. 04 June 2011 http://brillonline.nl/subscriber/entry?entry=islam_SIM-7900; KABLY, Mohammed, *Société, pouvoir et religion au Maroc à la fin du "Moyen Âge" (XIVe-XVe siècles)*, París, 1986; BN‡S, 'Abd al-›ay. *ðud™d dawlat Ban† Wa¥¥…s 'inda bid…yat al-qarn 16*. Fez: Kulliyat al-*ƒ* d…b wa-l-'Ul™m al-Ins…niyya, 1995, pp. 73-88; ISM*ƒ*'‡L, '•Åm…n. *'A¡r al-dawla al-Mar†niyya wa-dawlat Ban† Wa¥…s*. Rabat: Ma¥ba'at al-Ma'…rif al-Ëad†da, 1992; ðARAK*ƒ* T, Ibr…h†m. *Min bid…yat al-mar†niyy†n ilà nih…yat al-sa'diyy†n***.** Casablanca: D…r al-Raš…d, 1994; ›ARAK*ƒ* T, Ibr…h†m. *Al-Magrib 'abra al-T…r†j*. Casablanca: Ma¥ba'at al-NaØ…|, 1405/1984, vol. 2; JULIEN, Ch. A. *T…r†j Ifr†qiya al-Šam…liya min al-Fat| al-Isl…m† ilà 1830*. Traducción de MZALI. M e Ibn SALAMA. Túnez: al-D…r al-T™nisiyya, 1398/1978, vol. 2.

[74] BENCHEKROUN, M, *La vie intellectuelle Marocaine,* pp. 436-437.

I.2.1. MAESTROS Y DISCÍPULOS

Al-Šu¥ayb† recibió las enseñanzas de maestros muy destacados. En su primera etapa de formación tuvo como maestros a Ab™ l-'Abb…s ibn Y™suf al-R…šid†[75] y a A|mad Zarr™q, de los que aprendió su método de enseñanza. También recibió lecciones del maestro Ab™ 'Abd All…h ibn 'Al† al-Jarr™b† al-¦ar…buls†[76].

El autor del *Ëum…n* también ejerció la labor docente, destacando entre sus discípulos Riÿw…n al-Ëanaw†[77], im…m de los sabios, quien aprendió de él el *|ad†Å* y sus ciencias[78].

Ibn 'Askar sostenía que: "algunos de sus discípulos conocidos son: Mu|ammad ibn al-Faq†ra[79], 'Abd All…h al-Mann…n† al-›a|†[80], y Mu|ammad al-›aÿr† al-Zirw…l†[81]"[82].

Al-Šu¥ayb† era un sufí por lo tanto es lógico que sea autor de obras sobre este tema, pero no incitaba a la gente para que se iniciase en el camino del sufismo, sino que se dedicaba únicamente a su discusión[83]. Sobre la relación de nuestro autor con el sufismo nos dice Ibn 'Askar, de una manera detallada:

---

[75] Ibn 'ASKAR, en su obra *D…w|at al-n…šir,* p 16; lo llamaba al-Mily…n† en lugar de al-Rašid†.

[76] Im…m y embajador argelino en Marruecos en 959/1552. Murió en 963/1556. AL-Q*ƒ*DIR‡, M. *Našr al-ma…n†*, vol. 1, pp. 90-91; Ibn AL-Q*ƒ* þ‡, A. *Ëa÷wat al-iqtib…s*, vol. 1, p. 322; MAJL•F, *ŠaØarat al-n™r al-zakiyya*, vol. 1, p. 284; AL-KATT*ƒ*N‡, M. *Salwat al-anf…s,* vol. 2, p. 258; Al-ZIRIKL‡, Jayr al-D†n. *Al-A'l…m,* vol. 6, p. 292.

[77] Originario de Génova (Italia). Nació en Génova en 912/1506, y murió en Fez 991/1583, fue discípulo de al-Šu¥ayb† en el pueblo de Tazaghdra. Véase Ibn AL-Q*ƒ* þ‡, A. *Ëa÷wat al-iqtib…s*, vol. 1, p. 197; AL-Q*ƒ*DIR‡, M. *Našr al-ma…n†*, vol. 2, p. 39; MAJL•F, *ŠaØarat al-n™r al-zakiyya*, vol. 1, p. 286; Ibn AL-'ABB*ƒ*S. *Al- I'l…m bi-man |alla Marr…kuš wa-Agm…t min al-a'l…m*, vol. 3, p. 227.

[78] AL-Q*ƒ*DIR‡, M. *Našr al-ma…n†*, vol. 1, p. 65.

[79] Sufí, nació en el pueblo de al-Ma|Øara, en Fez. Fue profesor de exégesis del Corán, y murió en 1045/1635. ›AËË‡, M. *Al-›araka al-fikriyya bi-l-Magrib f† 'ahd al-sa'diyy†n. S.l.*: D…r al-Magrib, 1396/1976, vol. 2, p. 481.

[80] Sufí natural de Fez, muerto en T…ft…l…lt en 1012/1603. AL-Q*ƒ*DIR‡, M. *Našr al-ma…n†*, vol. 1, pp. 96-97; Ibn `ASKAR, *D…w|at al-n…šir*, pp. 76-77; ›AËË‡, M. *Al-›araka al-fikriyya*, vol. 2, p. 560.

[81] Sufí y cadí, nació en 928/1521. Ibn AL-Q*ƒ* þ‡, A. *Durrat al-|iØ…l*, vol. 2, pp. 33-34.

[82] Ibn 'ASKAR. *D…w|at al-n…šir*, p. 17.

[83] Ibn AL-Q*ƒ* þ‡, A. *Durrat al-|iØ…l*, p. 203.

> "Es el maestro, nómada, sabio, santo de Dios, Ab™ 'Abd All…h Mu|ammad ibn 'Al† Mu|ammad al-Andalus† al-›…ØØ al-Šu¥ayb†. Vivía en "Tazaghdra", pueblo de "War™ga". Hombre muy religioso, emigró a los países del Oriente en donde pasó muchos años. Allí encontró a muchos maestros, pero al-Šu¥ayb†, en sus inicios, recibió las enseñanzas del maestro Ab™ l-'Abb…s A|mad al-Maly…n†, que era un gran sufí, aislado del resto de sus congéneres. Muchas veces le pidieron que se presentase en el palacio ante el sultán, pero él no contestaba, decía que era una persona pobre y que quería que le dejaran vivir en paz"[84].

Ibn 'Askar continuó diciendo en su libro *D…w|at al-n…šir*:

> "Me habló una persona de mucha confianza que al-Šu¥ayb†, cuando regresó de su viaje por el Oriente, se instaló cerca del sepulcro del maestro conocido por su fama de santo, el sabio, uno de los maestros del al-Šu¥ayb†, Ab™ l-'Abb…s A|mad ibn 'Isà al-Barn†s† al-F…s†, conocido por Zarr™q. Al-Šu¥ayb† estuvo tres años cerca del sepulcro hasta que su maestro se le apareció en un sueño dándole ordenes de viajar al Magreb"[85].

Continúa el mismo autor diciendo que, sobre este suceso, había comentado al-Šu¥ayb†: "Realmente he visto a mi maestro acompañado del Profeta, y mi maestro me ha dicho que el Profeta le está obligando a decirme que yo viaje al Magreb o bien me pasará algo malo. Y yo le dije que sí. Luego, cuando quise dejar el lugar, mi maestro me dijo que me iba a echar de menos"[86], anécdota que ya ha sido comentada anteriormente.

Como al-Šu¥ayb† decía que había visto muchas veces al Profeta en sueños, dijo, según Ibn 'Askar:

> "«Si alguien dice que el Profeta ha muerto es que ha negado a Dios». Pero los sabios (contemporáneos) lo condenaron porque él creía que el Profeta seguía vivo. Ab™ ›af¡ al-Šar†f al-'Alam† lo criticó y al-Šu¥ayb† le contestó

[84] Ibn 'ASKAR. *D…w|at al-n…šir*, p. 16.

[85] *Idem*.

[86] *Idem*.

que, según su comprensión de lo que está escrito en las obras sobre el tema que se encuentran en la mezquita mayor de Damasco, el tipo de muerte a la que se refiere no es una muerte concreta. Pero Ab™ ›af¡ al-Šar†f al-'Alam† lo rectificó otra vez y al-Šu¥ayb† no pudo contestarle, por lo que se calló"[87].

Puede ser que al-Šu¥ayb† negase la muerte del Profeta basándose en el |*ad†Å* que dice: "Si una persona ve al Profeta en sueños, lo vio de verdad porque Satán no puede adoptar el aspecto del Profeta"[88].

I.2.2. SU LABOR JURÍDICA

Al-Šu¥ayb†, como la mayoría de los andalusíes y magrebíes, era seguidor de la escuela jurídica del im…m M…lik. Esto se deduce de su libro *al-›ad†qa al-mustaqilla f† ba'ÿi fat…w… 'ulam…' al-millah* (*El jardín independiente sobre algunas fetuas de los sabios de la doctrina*)[89] en el que reúne los opiniones (*naw…zil*) de los últimos m…likíes de al-Andalus, Ifr†qiya y el Magreb. Pero aun así, no se limitaba a su doctrina de jurisprudencia, ya que en su libro *al-Lub…b* (*La sustancia*)[90] interpreta y debate los temas a partir de los textos sagrados y con opiniones de sabios de otras escuelas jurídicas, sobre todo de los š…fi'íes y los |anafíes.

I.2.3. SU VISIÓN AGRO-MÍSTICA

Como se ha dicho anteriormente, al-Šu¥ayb† sostenía que tenía sueños de tipo místico. Veía al Profeta (paz y bendiciones sean con él) en sus sueños todos los días, incluso durante la vigilia, como es costumbre entre los sufíes. De tanto ver al Profeta, llegó

[87] Ibn 'ASKAR, *Daw|…t al-n…šir*, p. 17.

[88] *ðad†Å* recogido por Muslim en su *Ÿa|†|*, ed. El Cairo: al-Šab'b, vol. 5, *s.d.,* capítulo "Ru'y…", nº 14, p. 122-123.

[89] Es un libro que se presenta bajo la forma de preguntas y respuestas (*n…wazil*) acerca de casos jurídicos y fetuas dentro de la doctrina m…lik†. Existe un manuscrito con el nº 3976, en la Biblioteca al-›asaniyya de Rabat.

[90] Actualmente se conserva un manuscrito en la Biblioteca General de Tetuán, con el nº 298.

a decir que: "Quien pretenda que Mu|ammad ha muerto, es un infiel". A *posteriori*, al-Šu¥ayb† intentó justificarse interpretando qué es lo que quería decir la muerte en este caso, así fue por lo que escribió su libro sobre la interpretación de los sueños.

Nuestro personaje volvió al Magreb después de haberse instruido en la cofradía sufí (¥*ar†qa*) *zarr™qiyya* y profundizar en sus principios para seguir su método y su hacer, hechos que quedan impresos en su libro, en los que incluyó los cincos principios en que se basa esta ¦*ar†qa,* que no son otros que[91]:

1- La obediencia
2- El seguimiento de la práctica profética
3- El alejamiento de la gente
4- Contentarse con lo poco o mucho que Dios da.
5- Recordar a Dios en el bien y en el mal.

Efectivamente, A|mad Zarr™q dijo: "Los reglamentos de nuestra ¥*ar†qa* consisten en cinco puntos:

1- La obediencia a Dios (*taqwà All…h*), tanto en silencio como en público.
2- El seguimiento y adopción de la práctica profética tanto en dichos como hechos
3- El abandono de la gente (*al-i'r…ÿ 'ani al-jalq*).
4- Estar contento con lo poco o mucho que Dios nos da.
5- Recordar a Dios en días buenos y malos".

Y las bases de todo lo que acabamos de citar son:

1- Una aspiración elevada *('uluww al-himma)*
2- Preservar lo que es inviolable (|*if© al-|urma*)
3- El buen servicio *(|usn al-jidma)*
4- Cumplir la decisión *(nuf™÷ al-'izma)*
5- Ensalzar la bendición recibida *(ta'©im al-ni'ma)*

[91] AL-› AËW‡, M. *Al-Fikr al-s…m† f† t…r†j al-fikr al-isl…m†*. Fez: al-Ma¥ba'a al-Ëad†da, vol. 4, p. 98; › AËË‡, M. *Al-Z…wiya al-dal…'iya*. Rabat: al-Ma¥ba'a al-Wa¥aniyya, 1384/1964, p. 50.

Esta ¥*ar†qa*, que siguió y adoptó al-Šu¥ayb†, exigía cinco condiciones para elegir a su guía espiritual (*šayj*):

1- Un buen gusto *(÷awqun ¡ar†|)*
2- Un conocimiento correcto *(‘ilmun ¡a|†|)*
3- Una aspiración elevada *(himma ‘…liya)*
4- Un estado complaciente *(|…la murÿiya)*
5- Una visión interna penetrante *(ba¡ira n…fi÷a)*

Al contrario, hay cinco condiciones que impiden la elección del guía espiritual:

1- La ignorancia de la religión *(al-Øahlu bi-d†n)*
2- Infringir la inviolabilidad de los musulmanes *(isq…¥ |urmat al-muslim†n)*
3- Meterse en lo que no concierne *(al-duj™l f† m… l… ya‘n†h)*
4- Abordar cualquier cosa con pasión *(ittib…‘ al-haw… f† kulli šay’)*
5- El mal carácter *(s™’ al-juluq)* [92]

Según puso de manifiesto Ibn ‘Askar:

> “La ¥*ar†qa* zarr™qiyya se extendió por diferentes ciudades marroquíes y por el norte de África, especialmente por T…f†l…lt, W…d Dar‘a, Fez, Mequinez, Marrakech y Taza. Todas estas ciudades representaron la expansión de la z…wiyya R…šidiyya en Tremecén”[93].

Para hacer más claro lo anterior, se exponen a continuación dos mapas de las tribus a las que perteneció el jeque Zarr™q y de las zonas que visitó, que son las mismas que frecuentó al-Šu¥ayb†, debido al contacto que mantuvo con su maestro A|mad Zarr™q.

[92] ZARR•Q A|mad. *U¡™l al-¥ar†qa*. Ms. Rabat, Biblioteca General, nº 2201 D, pp. 96-100; ¦AYYIB Mu|ammad. *Al-Šayj Zarr™q*. Casablanca: D…r al-Äaq…fa, 2005, pp. 114-123; ‘AZZ•Z‡, Idr†s. *Al-Šayj A|mad Zarr™q: ƒr…’uhu al-i¡l…|iyya*. Rabat: Fuÿ…la, 1419/1998, p. 95.

[93] Ibn ‘ASKAR, *D…w|at al-n…šir*, p. 123.

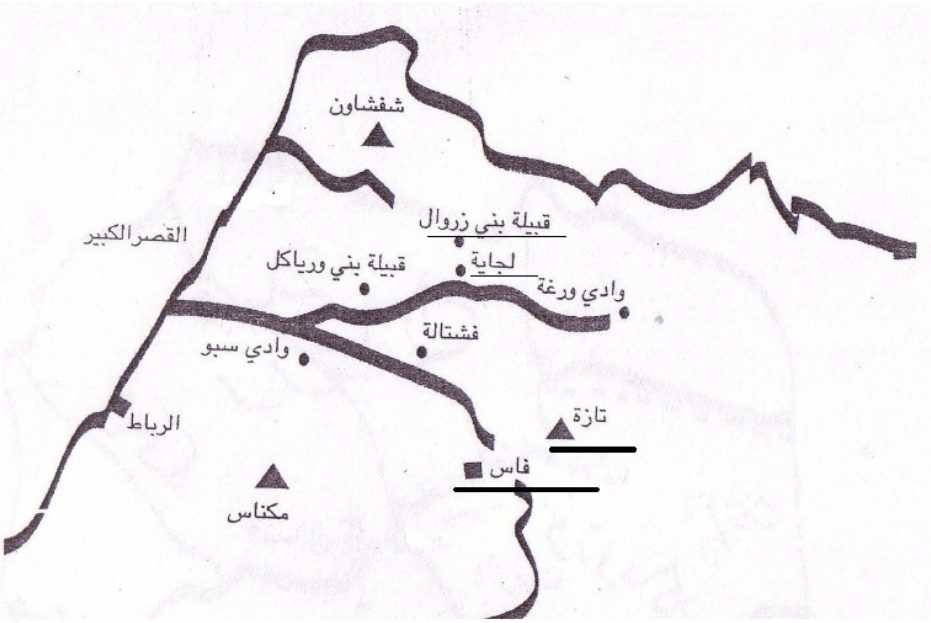

norte de marruecos . Alrededor de Fez

Tribus a las cuales pertenecieron el jeque Zarr™q y al-Šu¥aybƒ[94]

[94] Sobre los dos mapas véase ¦AYYIB Mu|ammed. *Al-Šayj Zarr™q*, pp. 53-54.

Donde más se nota el misticismo de al-Šu¥ayb† es en su interpretación del libro *al-Mab…|iÅ al-a¡liyya*[95] ("Los temas originales") de Ibn al-Bann…'[96], y en su libro *'Uy™n al-n…©ir†n* ("Los ojos de los espectadores") en el que muestra su postura de tendencia fundamentalista al defender la verdad y el seguimiento de los primeros musulmanes, sin desviarse nunca de las enseñanzas del Corán y de los *a|…d†Å* del Profeta.

En este punto conviene realizar una breve exposición de los aspectos principales relacionados con el sufismo, para lo cual comienzo explicando la etimología del vocablo "sufí".

Al término *¡™f†* según Mub…rak Zak† se le han atribuido cuatro etimologías diferentes:

1- La más generalizada, indica que proviene de la palabra *¡™f*, "lana", y alude al hábito o sayal de lana con el que se cubrían los primeros místicos como símbolo de su entrega a Dios y de su apartamiento de lo mundano.

2- Procede de *¡afwa*, "criaturas escogidas por Dios", de *¡af…'*, "pureza" o *¡…f†,* "puro".

3- Proviene de Ÿ™fa, una cabila árabe preislámica.

4- Proviene de *sofía*, el término griego que significa "sabiduría"[97].

En el islam, el sufismo, podría considerarse de ser la parte más mística del él en lo que a una disposición interior respecta, ya que puede ser expresado a través de diferentes comportamientos individuales que ayudan al creyente a progresar en conciencia hacia la última realidad que es Dios y teniendo como último objetivo penetrar lo más profundo de dicha realidad, que es, el propio aniquilamiento en ella.

Realmente el sufismo es el camino que lo prepara a uno para dirigirlo desde su propia individualidad hacia lo universal, o sea, desde el mundo de las formas hasta la unidad.

---

[95] Existen varias copias en: Biblioteca General de Rabat nº: د 984, د 1388; Biblioteca ›asaniyya de Rabat nº: 1169-4670-9221; Biblioteca Nacional de Tetuán, nº: 244-532.

[96] Ibn al-Bann…' al-Ÿaraqus¥†, el místico, murió en 606/1209. KA› › ƒ LA, 'U. R. *Mu'Øam al-mu'allif†n*, vol. 10, p. 252.

[97] MUBƒRAK, Zak†. *Al-Ta¡awwuf al-isl…m† f† l-…d…b wa al-ajl…q*. Beirut: al-Ma¥ba'a al-'A¡riyya, s.d., vol. 1, pp. 41-55. Sobre la lana en el sufismo véase Ibn AL-ËAWZ‡. *Talb†s Ibl†s*. Beirut: D…r al-Kutub al-'Ilmiyya, 1376/1956, pp. 194-195.

El sufismo está intrínsecamente unido, en su práctica, a dos importantísimos ámbitos o campos, que son: el de las múltiples verdades universales y la propia realización espiritual del ser humano a través de los diferentes niveles de la senda.

En opinión de Juan José Sandoval Sánchez, el sufismo (*al-ta¡awwuf*), corresponde al aspecto esotérico o interior (*b…¥in†*), del islam, en clara oposición al aspecto exotérico o exterior (©…*hir*). Mientras el primero aspira a la contemplación de las realidades divinas o espirituales, el segundo se basa en la observancia de las leyes que reflejan en el orden individual dichas realidades espirituales, adecuadas a las condiciones de un determinado ciclo de la humanidad. El sufí interpreta a las criaturas como un espejo en el que se refleja el ser de la divinidad, como una mera apariencia, argumento que refleja claramente la influencia de la filosofía helénica, y más en concreto del neoplatonismo[98].

Jassim Alubudi aporta otra forma de interpretar el sufismo, cuando incide en que éste se define mediante la observación del modo de vida de quienes lo practican, designando de esta forma al movimiento que conlleva una conducta de vida que implica un método sistemático de acercamiento a Dios, o un método para pasar de la vida externa ordinaria a la realidad interior de Dios. El sufismo no es otra cosa que la mística islámica, que encarna la corriente central más potente de esa marea que constituye la revelación del islam, y que cautiva a decenas de estudiosos peregrinos[99].

El camino a seguir por el adepto para alcanzar el grado de purificación implica el respeto a la ley islámica (*šar†'a)* que consta de una dimensión exterior o exotérica y otra que, sobre la base de tal exterioridad, conduce a lo interior, denominada esotérica. En el islam *sunní*, esta dimensión esotérica de la religión, que es la que lleva al desvelamiento de la verdad (*al-|aq†qa*), está casi completamente identificada con el sufismo, mientras, en el islam *ši'†* lo exotérico y lo esotérico están mezclados constituyendo una estructura general de doctrina y prácticas de culto[100]. La vía o camino del sufí comienza con la mencionada ruptura del vínculo con este mundo. Para ello pierde todo interés por la familia, los bienes, la patria, la autoridad, o la honra. Su ideal es la indiferencia de la existencia o inexistencia

[98] SANDOVAL SÁNCHEZ, Juan José. *Sufismo y poder en Marruecos. Milagros de AB• Ya'zzá*. Cádiz: Quórum, 2004, p. 76.

[99] ALUBUDI, Jasim. *Sufismo y ascetismo*. Presentación de Carmen Ruiz Bravo-Villasante. Madrid: Visión Net, 1426/2005, p. 5; LINGS, Martin. *Qué es el sufismo*. Madrid: Taurus, 1981, p. 16.

[100] ALUBUDI, Jasim. *Sufismo y ascetismo*, p. 6.

de las cosas. En retiro consigo mismo, se limita a cumplir con los preceptos de obligación y con los derechos religiosos[101].

Las distintas órdenes representan los distintos métodos iniciativos, cada una de las cuales es el fruto de la experiencia de un gran maestro (šay*j*). El discípulo pasa por una serie de etapas cuyo número y cualidades varía según los maestros y las ¥ar†qas[102]. Sin embargo, el itinerario se apoya casi siempre sobre los mismos elementos:

1- Un cierto grado de comprensión, o una toma de conciencia de la unidad divina (*taw|†d*). Unificación, representa la pérdida de la conciencia y la unión mística. Como dice Dios en el Corán: "Sabes, pues, que no hay más dios que All…h." (47/19).

2- Una realización efectiva que consiste en un desposeimiento progresivo ante la divinidad. Esta realización, denominada "la pobreza espiritual" (*al-faqr*), contiene de hecho todas las virtudes.

3- Una integración afectiva fundada en el don de la gracia y el amor, cuyo soporte es la invocación de Dios (*dikr*), y la concentración mental.

4- Una conclusión, que en plano de la doctrina es la unión con Dios, y en el plano humano el descubrimiento del tesoro oculto, enterrado en lo más profundo de sí mismo[103].

En opinión de Jasim Alubudi, en árabe la palabra *Ta¡awwuf* (que designa la disciplina y método de los sufíes) está formada por cuatro consonantes: T, Ÿ, W, F. La primera letra, T, representa *Tawba*, el arrepentimiento. El segundo estadio está simbolizado por la consonante Ÿ, el estado de paz y alegría (*Ÿaf…*). La tercera letra, W, simboliza *Wil…ya*, que es el estado de santidad y proximidad de los amantes y amigos de Dios. Aquel que está en el estado de santidad es totalmente consciente de ello, está lleno de amor y está conectado con Dios. Como resultado es embellecido con el mejor carácter y comportamiento. La cuarta letra, F, simboliza el *Fan…'*, la aniquilación de uno mismo, el estado de vacuidad (esta vacío de todo lo que no es la esencia de Dios). La falsa identidad de uno mismo se derrite y evapora cuando los atributos divinos entran en el ser íntimo, y

[101] SANDOVAL SÁNCHEZ, Juan José. *Sufismo y poder en Marruecos,* p. 76.

[102] Las vías del aspirante a sufí, o podemos decir sendero espiritual, es la vía por la cual el sufí llega a la armonización con la naturaleza divina.

[103] Véase http://www.islamhoy.org/principal/boletines/sufinet/sufinews_marzo.htm (17/07/2009).

cuando la multiplicidad de los atributos mundanos desaparece, su lugar es reemplazado por el último atributo de la unidad[104].

I.2.4. EL SUFISMO EN MARRUECOS

La tierra magrebí conoció, desde el siglo XI, a maestros ilustres, cuya fama y resplandor pueden ser considerados como universales, es el caso de Ab™ Mady…n al-GawÅ, M™l…y ‘Abd al-Sal…m ibn Mašīš Ab™ l-›asan Š…÷il†, etc...

En sus orígenes, el sufismo marroquí, aunque centrado en el actual Marruecos, tuvo una proyección hacia el Este (Egipto), hacia el Norte (al-Andalus), hacia el Sur (el Sáhara) y hacia países de África del Oeste. A partir del siglo XIII, dos ramas importantes del sufismo universal, la Q…diriyya y la Š…÷iliyya, se desarrollaron en la tierra magrebí. Citemos, a título de ejemplo, algunos nombres de maestros que forman el esqueleto del sufismo en este territorio: Ab™ Mady…n al-GawÅ[105], sevillano de nacimiento e infancia, (m. 594/1197), más conocido en el oriente árabe que en su región de origen, el Magreb. Conoció a varios sufíes ilustres: M™l…y B™‘azza, M™l…y ‘Abd al-Q…dir al-Ë†l…n† y ‘Abd al-Ra|m…n al-Madan†. Este último es el maestro del gran *šayj* M™l…y ‘Abd al-Sal…m ibn Mašīš (625/1227), maestro del im…m al-Š…÷il† (656/1258).

En la historia de al-Š…÷il† es bastante conocido su encuentro con su maestro Ibn Mašīš en el monte Alam (donde se desapegó de su ciencias y sus conocimientos literarios para recibir la ciencia divina), su viaje a Túnez y después a Egipto, y el éxito notable que tuvo en Oriente. Anotemos simplemente que al-Š…÷il† es el fundador de la Š…÷iliyya, la célebre rama magrebí del sufismo universal. Esta rama va a tener, al hilo de los siglos, diversas ramificaciones.

De las *zaw…y…* (escuelas) y *¥ar†qa* (vías) en el siglo XVI citamos las más marcadas:

---

[104] ALUBUDI, Jasim. *Sufismo y ascetismo*, p. 5; LINGS Martin. *Qué es el sufismo*, p. 94; SANDOVAL SÁNCHEZ, Juan José. *Sufismo y poder en Marruecos*, pp.78 y 80.

[105] Veasé BEN ROCHD ER Rachid. *Douze siècles de soufisme au Maroc*. Casablanca: Déchra, 2008, pp. 45, 49, y 67 ; FER›AT, ›alima. *Le soufisme et les Zaouyas au Magreb*. Casablanca: Toubkal, 2003, p. 91.

1- Z…wiya Ëaz™liyya, fundada por el im…m Mu|ammad al-Ëaz™l†, discípulo de Mu|ammad Amgar. Murió en el año 870/1465 en Ëaz™la. Es sobre todo célebre por su libro *Dal†l al-Jayr…t* (Los guías de las bondades).

2- ¦ar†qa Zarr™qiyya, fundada por A|mad al-Barn™s† al-F…s†, conocido por el nombre A|mad Zarr™q. Contemporáneo de al-Ëaz™l†, estudio en Fez y después en BarØa. Murió en Trípoli en el 849/1445.

3- ¦ar†qa '‡sawiyya, refiriéndose a al-H…d† ibn '‡sà, conocido con el nombre de al-Šayj al-K…mal, el "Maestro Perfecto", Murió en 931/1524 y fue enterrado en Mequinez. Esta vía es de origen ŷaz™l†.

4- ¦ar†qa Y™sufiyya, refiriéndose a al-Šar†f Idr†s† A|mad al-Maly…n† (de Mily…na, en Argelia). Murió en el 932/1525. Tuvo por maestro a A|mad Zarr™q.

5- ¦ar†qa G…ziyya, fundada en 1526 en Dar'a, por ›asan al-G…z†, discípulo de Maly…n†.

6- Z…wiyya Šarq…wiyya, fundada al final del siglo XVI, de origen ŷaz™l†. Una de sus ramificaciones es la ¦ar†qa N…¡iriyya.

7- Z…wiyya Šayjiyya: de los *awl…d* (hijos) de S†d† Šayj en referencia al nombre de su fundador S†d† Šayj. Fue fundada en 1615 a partir de la Maly…niyya por Mu|ammad S…hil†.

8- N…¡iriyya en Dar'a, fundada por S†d† A|mad ibn N…¡ir Dar'†, muerto en 1674 y enterrado en Tamagr™t, en la región de Z…g™ra.

9- ¦ar†qa Wazz…niyya, de origen ŷaz™l†, fundada por M™l…y 'Abd All…h Šar†f al-Wazz…n† (m 1089/1678) en Wazz…n[106].

[106] BEN ROCHD ER Rachid, *Douze siècles de soufisme au Maroc,* p. 15.

Más cerca de nosotros, a principios del siglo XX, encontramos a otro sufí excepcional, S†d† Ab™ Mady…n B™tš†š. Q…dir† de origen y de formación, él salió de su tierra natal (A|f†r, en el este de Marruecos) para recorrer otras regiones de Marruecos y de Argelia en busca del Maestro Perfecto. Su búsqueda tuvo resultados excepcionales, ya que reunió en una sola vía Q…diriyya las diferentes ramificaciones de la Š…÷iliyya.

S†d† Ab™ Mady…n es considerado- junto con sus primos S†d† Mujt…r y S†d† 'Abb…s- como el principal fundador de la ¦ar†qa Butš†š†yya. Esta *¥ar†qa* está viviendo una expansión notable. En una treintena de años ha podido cubrir todo el territorio marroquí, y en estos últimos años tiene discípulos en los cuatro continentes bajo la dirección de su *šayj* actual, S†d† ›amza B™tš†š. Nació en 1922 en Madag, pequeña villa del Este marroquí. Conforme al sistema educativo tradicional en vigor su escolarización en el aprendizaje de las ciencias islámicas duró unos 17 años, tiempo necesario para adquirir todo el conjunto de las ciencias coránicas. Muy pronto ya comenzó a mostrar signos de la santidad[107].

I.3. OBRAS DE AL-ŠU¦AYB‡

En sus viajes por los países de Oriente tuvo la oportunidad de escribir libros como:

1- *Kit…b al-Ëum…n f† mujta¡ar ajb…r al-zam…n* (Las perlas escogidas de las noticias de todos los tiempos):

[107] BEN ROCHD ER Rachid, *Douze siècles de soufisme au Maroc,* pp. 18 y 40-41. A propósito de esta *¥ar†qa,* me parece interesante destacar que el sábado por la noche, el día 29 de Ramaÿ…n 1430 H, que concurre con 19 de septiembre 2009, visité la *Z…wiyya* Madre. Me recibieron como visitante investigador y me sumistraron una serie de informaciones muy valiosas sobre esa cofradía. La *z…wiyya* es igual a las otras. Todas tienen reglamentos y principios comunes, pero ésta se diferencia porque se puede contactar con el guía espiritual directamente. Me reuní con ellos y me senté con los sabios y alfaquíes expertos de esta cofradía, pero no pude ver al *šayj* porque era muy tarde. Estuve con el autor de la obra *Douze siècles de Soufisme au Marroc*, llamado Er Rachid Ben Rochd, en el que trató y habló de las *zaw…yas* en Marruecos. A propósito de este tema, en fechas recientes está experimentando un auge debido al apoyo del Rey Mu¡ammad VI, quien ha mandado investigar y escribir sobre esta cuestión debido a la escasez de referencias que existen. Estimulada por esta iniciativa, la *z…wiyya* Butš†šiyya está recopilando contribuciones y colaboraciones para crear y establecer una universidad especial para el sufismo.

La obra que constituye el centro de este trabajo fue titulada por Brockelmann y Ka||…la ‘*Uq™d al-Øum…n f† mujta¡ar ajb…r al-zam…n*. También ha mencionado con este mismo título en la obra *La vie intellectuelle Marocaine sous les Mérinides et les Wattasides (XIII, XIV, XV, XVI siècles),* por Mohamed B. A. Benchekroun. Es una historia general del islam desde sus orígenes hasta el siglo XVI, la época wa¥¥…sí (876-971/1471-1553), especialmente escribió en la evolución del pensamiento cultural magrebí[108], con una particular incidencia a la historia de los beréberes.

Existen diferentes copias de este manuscrito, cuyos detalles se mencionarán más adelante[109], en las siguientes bibliotecas:

- Biblioteca al-›asaniyya de Rabat: nº ز 6372 -ز 479 5 – ز1559-3014-523-1238-1809-2095-2662-3298-3299-3672-7495-8605-809 ز.

- Biblioteca General de Rabat: nº د 579- د1344- د1094- د1603- ك2326.

- Biblioteca al-Qarawiy†n de Fez: nº 1990- 2754.

- Biblioteca Ibn Y™suf de Marrakech: nº 598.

- Biblioteca de la Facultad de Letras y Ciencias Humanas de Rabat: nºمكل 130.

- Biblioteca al-A|madiyya de Túnez (Ë…mi‘ al-Zayt™na): nº 6560- 4821.

- Biblioteca General de Túnez (Biblioteca - ح- ح– ‘Abd al-Wahh…b): nº 3292.

- D…r al-Kutub al-Mi¡riyya: nº 1599.

- Biblioteca Nacional de París: nº: 1545.

- La Biblioteca Chester Beatty de Dublin Irlanda nº: 89/ نت[110].

[108] BENCHEKROUN, M. *La vie intellectuelle Marocaine*, p. 436.

[109] Véase Capítulo III: III. 7. Copias de *al-Ëum…n*.

[110] Véase : http://www.daralnawader.com/books/bookcard.php?NID=4aefeb6f33d40&lang=ar (02/12/2011).

- Biblioteca de la Real Academia de Córdoba de Ciencias, Bellas Letras y Nobles Artes: nº 1 (perdido)[111].

2- *Al-Lub…b f† muškil…t al-kit…b*" (*La esencia en los problemas del Libro*):

Ibn 'Askar lo menciona en su libro con el título de *al-D…w|at al-lub…b 'alà ay…t al-Kit…b*[112]. Lo escribió al-Šu¥ayb† en el mes de ša'b…n del año 952/1545, como indica el ejemplar nº 1995K de la Biblioteca General de Rabat.

Este libro fue mencionado en sus escritos por Ibn 'Askar, al-Bašƒr al-F…s† y al-›uÿayk†[113]. El libro tuvo tal difusión que muchas bibliotecas de Marruecos poseen un ejemplar de esta interpretación del Corán. Es una obra de reducido volumen que recopila las opiniones de los comentaristas del Corán.

Dijo Mu|ammad al-Bašƒr: "He encontrado los dos libros (*al-Ëum…n* y *al-Lub…b*) en la región de *Ban™ Zirw…l* cuando era gobernador"[114].

3- *Al-›ad†qa al-mustaqilla f† ba'd fat…w… 'ulam…' al-millah*" ("*El jardín independiente sobre algunas fetuas de los sabios de la doctrina"*):

Esta es una obra que trata una serie de preguntas sobre casos jurídicos específicos, y sus respuestas dentro de la doctrina *m…lik†.* Ninguno de los biógrafos que trataron su vida le atribuye la autoría de este libro, aunque podría ser parte del que escribió al final de su vida. Sólo Mu|ammad ›aØØ† se lo atribuye, y cuenta que el manuscrito nº 3976 de la Biblioteca al-›asaniyya de Rabat es uno de los ejemplares de este título[115].

---

[111] Según comenté en la "Introducción", en la Academia de Córdoba, cuando fui a consultarlo el viernes 16/01/2004, me comunicaron que el manuscrito se ha perdido.

[112] Este manuscrito todavía está en la Biblioteca de Tetuán en la sección dedicada al Corán y sus ciencias, con el nº 289. Su contenido trata sobre el Corán y la mística, y empieza así: "Las alabanzas a Dios que no se puede ver...". Y termina con las palabras: "vivir con la gente es un sufrimiento y una miseria, y vivir aislado es una curación y un remedio". El manuscrito, contiene dibujos con varios colores. En su primera página hay un círculo decorado dentro del cual está escrito el nombre del libro y su autor.

[113] Ibn 'ASKAR. *D…w|at al-n…šir*, p. 16; AL-FIHR‡, M. *Qab†lat Ban† Zirw…l*, p. 65; AL-›UÞAYK‡, M. *Al-Man…qib.* Casablanca: Al-Ma¥ba'a al-'Arabiyya, 1359/1940, vol. 2, p. 23.

[114] AL-FIHR‡, M. *Qab†lat Ban† Zirw…l*, p. 65.

[115] ›AËË‡, M. *Al-›araka al-fikriyya*, vol. 2, p. 482.

4- *Kit…b al-Fil…|a*" ("*El libro de la agricultura"*):

Al-Šu¥ayb† siguió la tradición de sus antecesores andalusíes y se interesó por la agricultura[116] de forma científica y práctica. De hecho, las fuentes que se refieren a su persona cuentan que era un agricultor excelente que no abandonaba su jardín durante el día, como tampoco su pluma por la noche.

Este libro contiene las opiniones de los agricultores andalusíes, además de las novedades sobre la naturaleza y el clima del Magreb, así como sus propias experiencias en este dominio.

Dividió este libro en ocho partes, la primera de las cuales trata sobre los pilares de la agricultura, que para él son cuatro: la tierra, el agua, el abono y el trabajo, explicando cada uno de ellos con detalle.

El único ejemplar que queda hoy en día está en la Facultad de Letras y Ciencias Humanas de Rabat, con el número مكل225 MKL.

5- *å…t al-fa¡layn wa-jla' al-na'layn* ("*La de las dos estaciones y quita las suelas/herraduras*"):

Título extraño que no tiene nada que ver con su contenido científico. Esto confirma y aclara que algunos científicos musulmanes antiguamente introducían en sus obras datos provenientes de fabulas, leyendas, tradiciones populares, etc. para dar solidez a sus argumentos científicos.

Este libro es mencionado en el catálogo de los manuscritos de la biblioteca de al-Qarawiyīn de Fez y trata sobre la química o la alquimia (*al-k†miy…'*). Ibn 'Askar sostenía que al-Šu¥ayb† había escrito sobre esta disciplina[117].

[116] En el siglo XVI hubo un importante movimiento sufí en Marruecos de personas que se refugiaban en la agricultura. Para más información, véase RODRÍGUEZ MANAS, Francisco. "*Agriculture, Ÿūfism and the State in Tenth/Sixteenth-Century Morocco*". Bulletin of the School of Oriental and African Studies, 59, nº: 3 (1996), pp. 450-471.

[117] Ibn 'ASKAR, M. *Daw|at al-n…šir*, p.16

6- *Wa¡iyyat al-Šu¥ayb†* ("*El testamento de al-Šu¥ayb†*"):

Es un libro que entra en el campo del intercambio de testamentos y consejos entre los místicos, algo que era costumbre entre los primeros musulmanes como cumplimiento de las instrucciones del Corán y los *a|…d†Å* del Profeta.

Existe un ejemplar en la Biblioteca General de Rabat con el número 1779D.

7- Libro sobre caligrafía:

Este libro, actualmente perdido y cuyo título no se conoce con exactitud, es mencionado por Ibn 'Askar en su *D…w|at al-n…šir*.

8- *Mift…| al-Øanna bi-šar¥ al-'amal bi-l-k†t…b wa al-sunna* ("*La llave del paraíso/jardín con la condición de seguir el Corán y la Sunna*"):

De esta obra existe un resumen por Mu|ammad ibn 'A¥iyya al-Sal…w† que murió en 1052/ 1643[118].

9- *Fat| al-b…b al-multazim al-Ø…mi' li-ba'ÿ ma'…n† kit…b al-|ikam* ("*Apertura de la puerta obligada y recopilada sobre algunas ideas del Libro de la sabiduría*"):

Este libro se dedica a explicar la obra *al-›ikam al-'a¥…'iyya* ("*Explicación de las sentencias de Ibn 'A¥…'*"), del sabio, alfaquí e iman Ibn 'A¥…' All…h[119]. La mencionó Mu|ammad al-Bašîr[120], y existen copias del ms. en Biblioteca General de Rabat, nº: K108, y en la Biblioteca de la Mezquita Mayor de Mequinez, nº: 335.

[118] AL-Q*ƒ*DIR‡, M. *Našr al-maÅ…n†,* vol. 2, p. 25.

[119] Nació en Alejandría y murió en 709/1309, en la madraza de al-Mans™r, en el Cairo. MAJL • F, M. *ŠaØarat al-n™r al-zakiyya*, vol. 1, p. 167; AL-TAFTAZ*ƒ* N‡, Ab™ l-Waf…. Ibn *'A¥…' All…h wa-ta¡awwufuhu*. El Cairo, 1389/1969, 2ª ed., p. 80.

[120] AL-FIHR‡, M. *Qab†lat Ban† Zirw…l*, p. 65.

10- *Al-'Iš…r…t al-sunniyya f† ba'd al-mab…|iÅ al-a¡liyya* ("*Las señales religiosas sobre algunos Temas originales*"):

Lo redactó al-Šu¥ayb† en Ëum…d… II de 953/1564. Existen copias en:

- Biblioteca General de Rabat, nº: D984 y D1388.
- Biblioteca al-›asaniyya de Rabat, nº: 1169, 4670, 9221.
- Biblioteca General de Tetuán, nº: 244, 532.

Esta obra se dedica a explicar el libro *al-Mab…|iÅ al-a¡liyya* ("*Los temas originales*") del autor Ibn al-Bann…' al-Saraqus¥†.[121]

11- *Al-Anw…r f† muškil…t ay…t al-Kit…b* ("*Luces sobre los problemas de las aleyas del Corán"*):

Se trata de un resumen de su libro *al-Lub…b fī muškil…t al-Kit…b*" ("*La esencia en los problemas del Libro*").

12- *'Uy™n al-n…©ir†na f† šar| Man…zil al-s…'ir†n ("Los ojos de los observadores en la explicación de las Paradas de los caminantes")*:

Comentario del libro *Man…zil al-s…'ir†n ilà l-|aqq al-mub†n* ("*Paradas de los caminantes hacia la verdad evidente*") de al-Harw† Ab™ Ism…'†l (481/1089), que trata sobre el tema del sufismo. Lo comentó al-Šu¥ayb† y dijo en su presentación del comentario: "Cuando ví demasiadas explicaciones dejé de comentar todo (...). Y quien busca la excusa (*'u÷r*), es equitativo (*'…dil*)".[122]

قال الشطيبي : " لما رأيت الشرح يطول علي بجملته ولا يمكنني الاخذ بجميعه، تركت علي التعليق به...فمن التمس العذر فقد انصف..."

[121] AL-FIHR‡, M. *Qab†lat Ban† Zirw…l*, p. 65.

[122] AL-ŠU¦AYB‡, M. (*'Uy™n al-n…©ir†n*). Biblioteca General de Rabat nº: 2304.

13- *Tajm†s B™rdat al-B™¡ir†* (Comentario en cinco partes al *Manto de lana* de al-B™¡ir†):

Comentario a la famosa obra del poeta egipcio de origen bereber al-B™¡ir† (605-1213/696-1296). Su *Qa¡†da al-Burda* ("*La casida del manto de lana*") es una composición de 162 versos en donde alaba al Profeta Mu|ammad y sus virtudes. Esta obra es bastante conocida, y al-Šu¥ayb† dividió en cinco partes su comentario, al que tituló *Tajm†s B™rdat al-B™¡ir†.* Existe una copia en la Biblioteca General de Rabat con el número D1641[123].

14- Libro de Astronomía:

En cuanto a este libro, Mu|ammad ›aØØ† señala que se encuentra ahora en la Biblioteca Nacional de Túnez, con el número 26[124].

15- *Šar| al-Qa¡†ÿa al-r…'iya*:

Mu|ammad Mift…| afirma que el libro que se creía de al-Šar†s† es en verdad de al-Šu¥ayb†[125].

16- *D†w…n* (*Antología poética*):

Al-Šu¥ayb† fue también un poeta. Compuso poesía mística sobre la sociedad en la que le tocó vivir, cuyos rasgos temáticos más característicos, destacados por M. al-Fihrī, resumo a continuación:

---

[123] Sobre *al-Burda*, véase Ibn AL-A›RAŠ, Sa'†d. *Burdat al-B™¡ir† bi-l-Magrib wa-l-Andalus*. Al-Mu|ammadia: Fuÿ…la, 1419/1998; AL-FAJ•R‡ ›anna. *T…r†j al-adab al-'arab†*. Beirut: al-B™lsiya, *s.d.*, p. 865. Existen varias ediciones y traducciones de esta obra, como la de Alejandría: Biblioteca Alexandrina, 2001 (disco compacto), y Palma: Kutubiyya Mallorca, 2001, entre otras.

[124] ›AËË‡, Mu|ammad. *Al-›araka al-fikr†ya*. Rabat: D…r al-Magrib, s.d., vol. 1, p. 159.

[125] MIFTƒ›, Mu|ammad. *Al-Tiyy…r al-¡™f† wa-l-muØtama' f† l-Andalus wa-l-Magrib*. Rabat, 1980, vol. 1, p. 13.

- Esta época se ha deteriorado, a dónde podemos huir.
- La injusticia se ha propagado: cómo pedir nuestro derecho al trabajo y a la comida.
- Los sabios han olvidado sus deberes y han perdido su honor.
- Entonces, a quién podemos dirigirnos para mostrarnos nuestra verdadera religión (*d†n*).
- Los sabios han aceptado esta vida y se han dejado el *d†n*.
- En sus palabras desprecian esta vida, pero su corazón se aferra a ella.
- Por eso los sabios se han vuelto siervos de los reyes, porque tienen miedo de que les quiten su fortuna.
- No han leído en sus libros que el pecado capital es querer más este mundo que la otra vida después de la muerte.
- Se han ido los piadosos y los abstinentes, y han venido a este mundo gente que adora esta vida.
- Qué desgracia y qué lastima por este *d†n* y su gente perdida[126].

Me llamó la atención el libro titulado *'Iqd al-Øum…n f† t…r†j ahl al-zam…n*, del autor Mu|ammad al-'Ayn†, fallecido en el año 855/1451. Esta es una historia general del mundo islámico, y en su introducción dice el autor:

> "Cuando era joven reuní en el libro la historia del mundo hasta el año 850/1446. (Este libro) contiene las noticias de los Profetas y sus historias, así como la biografía de nuestro Profeta y lo que ocurrió después de su muerte con los Califas y los reyes... ".[127]

Este libro se parece *al-Kit…b al-Ëum…n f† mujta¡ar ajb…r al-zam…n* de al-Šu¥ayb†, y se pueden observar algunos paralelismos entre ambas obras.

El *'Iqd al-Ŷum…n* de al-'Ayn† es una obra de referencia histórica que sigue el tradicional esquema de narrar los hechos enmarcados por años, en donde se pueden encontrar recopilados los acontecimientos de Egipto y Damasco en el período de los sultanes y reyes que gobernaron entre 699/1299 y 707/1307. Los dos autores, al-'Ayn† y al-

[126] AL-FIHR‡, M. *Qab†lat Ban† Zirw…l*, p. 65.

[127] Al-'AYN‡, B. al-D†n. *'Iqd al-Øum…n f† t…r†j ahl al-zam…n*. El Cairo: D…r al-Našr, 1407/1987.

Šu¥ayb†, coincidieron en basarse en la obra histórica de al-¦abar†[128] para los primeros siglos del islam.

Por lo que respecta a algunas fuentes que utilizó al-'Ayn† citamos las siguientes:

- Los "Principios" de al-¦abar† (*A|k…m* al-¦abar†).
- El "Resumen de las Clasificaciones" de Ibn al-Ëawz†[129] (*Ijti¡…r al-mawÿ™'…t).*
- La "Historia" de Ibn Ka Å†r[130] (*al-Bid…ya wa-l-nih…ya*, "Principio y fin").
- La Historia al-Barz…l† (660-739/1266-1308).

Y en lo que se refiere a las fuentes seguidas por al-Šu¥ayb†, las mencionaré en el capítulo dedicado a la materia histórica del autor en su libro *al-Ëum…n*, aunque adelantaré que no utilizó la tradicional forma de presentar los temas por períodos anuales.

---

[128] Autor nacido en ¦abaristán (224/838), y muerto en Bagdad (310/922). Entre sus obras más famosas están el *T…r†j al-umam wa-l-mul™k* (historia de los pueblos y reyes), *T…r†j al-riØ…l* (historia de los hombres) y *al-Ë…mi' f† tafs†r al-Qur'…n* (compilador exégesis coránica). Véase AL-BAGD ƒ D‡, Ism…'†l. *Hadiyyat al-'…rif†n f† asm…' al-mu'allif†n wa-…Å…r al-mu¡annif†n*. vol, 2, pp. 26-27, Ibn AL-'IMĀD AL-›ANBAL‡, Abū l-Fal…|. *Ša÷ar…t al-÷ahab f† ajb…r man ÷ahab*. Beirut: D…r I|y…' al-Tur…Å, s.d., vol. 2, p. 260; KA› › ƒ LA, 'U. R. *Mu'Øam al-Mu'allif†n*, vol. 9, p. 147; Bosworth, C.E. "al- ¦abarī, Abū Djafar Mu|ammad b. Djarīr b. Yazīd." *Encyclopaedia of Islam, Second Edition*. Edited by: P. Bearman; Th. Bianquis; C.E. Bosworth; E. Van Donzel; and W. P. Heinrichs. Brill, 2010. Brill Online. UNIVERSIDAD DE GRANADA. 13 December 2010 <http://brillonline.nl/subscriber/entry?entry=islam_COM-1133.

[129] Alfaquí, historiador, nació y murió en Bagdad (510/1116- 592/1195); Laoust, H. "Ibn al-Djawzī, 'Abd al-Raḥmān b. 'Alī b. Muḥammad Abu 'l-Farash b. al-Djawzī." Encyclopaedia of Islam, Second Edition. Edited by: P. Bearman; Th. Bianquis; C. E. Bosworth; E. van Donzel; and W. P. Heinrichs. Brill, 2011. Brill Online. UNIVERSIDAD DE GRANADA. 02 December 2011 <http://brillonline.nl/subscriber/entry?entry=islam_SIM-3139>

[130] Ab™ l-Fid…' Ibn Ka Å†r, historiado, alfaquí, nació en 700/1300, vivió y murió en Damasco 774/ 1372, véase *al-MunØid f† l-luga wa-l-a'l…m,* Beirut: D…r al-Mašriq, 2000, p. 13; Laoust, H. "Ibn Kathīr, 'Imād al-Dīn Ismā'īl b. 'Umar b. Kathīr." Encyclopaedia of Islam, Second Edition. Edited by: P. Bearman; , Th. Bianquis; C. E. Bosworth; E. van Donzel; and W. P. Heinrichs. Brill, 2011. Brill Online. UNIVERSIDAD DE GRANADA. 02 December 2011 <http://brillonline.nl/subscriber/entry?entry=islam_SIM-3237.

Primera página del ***Kit…b al-Ëum…n***

Copia de al-Qarawiy†n, nº 1991

Fin del apartado I y inicio del apartado II del ***Kit…b al-Ëum…n***

Copia de al-Qarawiy†n, nº 1991

Fin del apartado II y inicio del apartado III del ***Kit…b al-Ëum…n***

Copia de al-Qarawiy†n, nº 1991

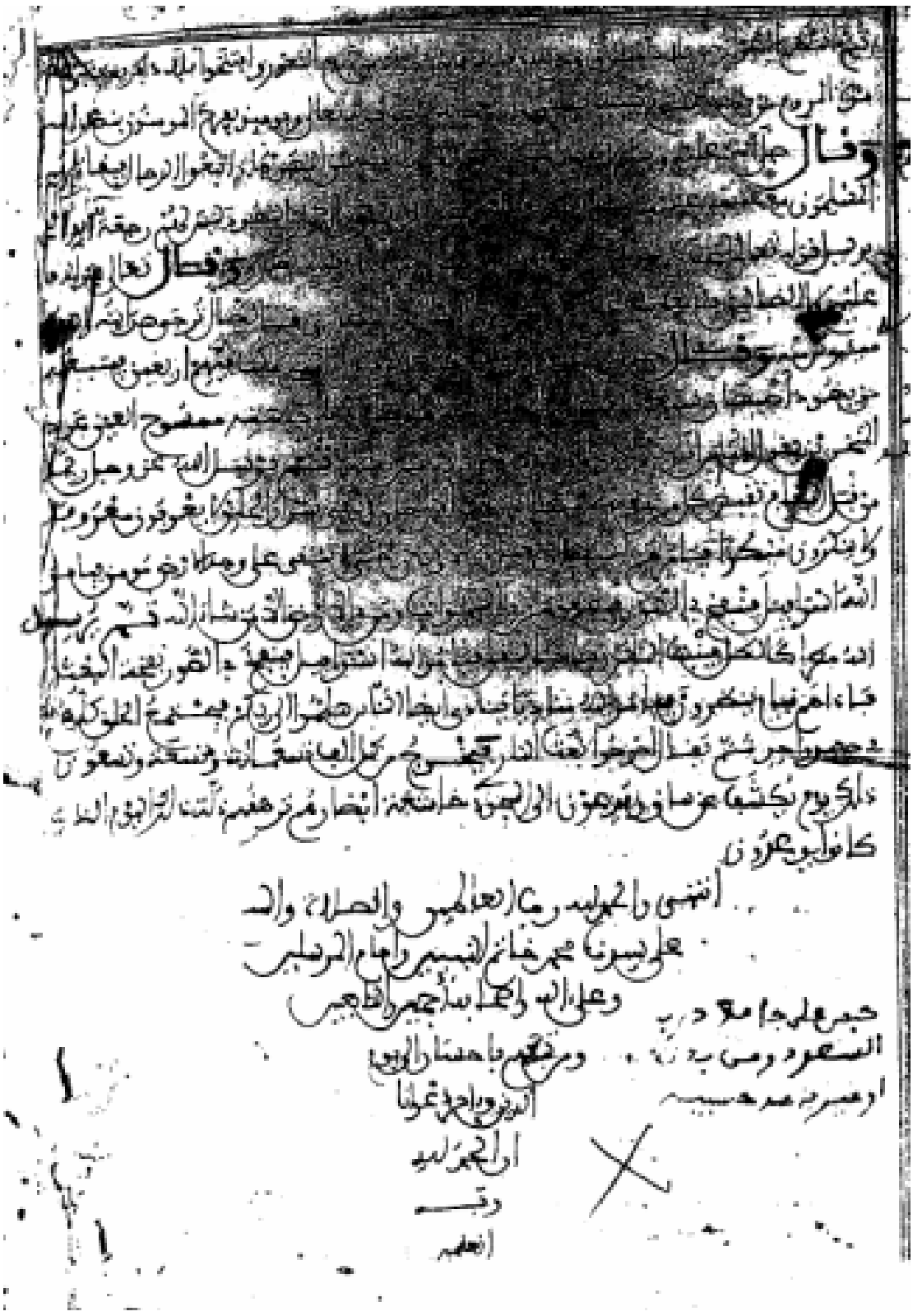

Última página del ***Kit…b al-Ëum…n***

Copia de al-Qarawiy†n, nº 1991

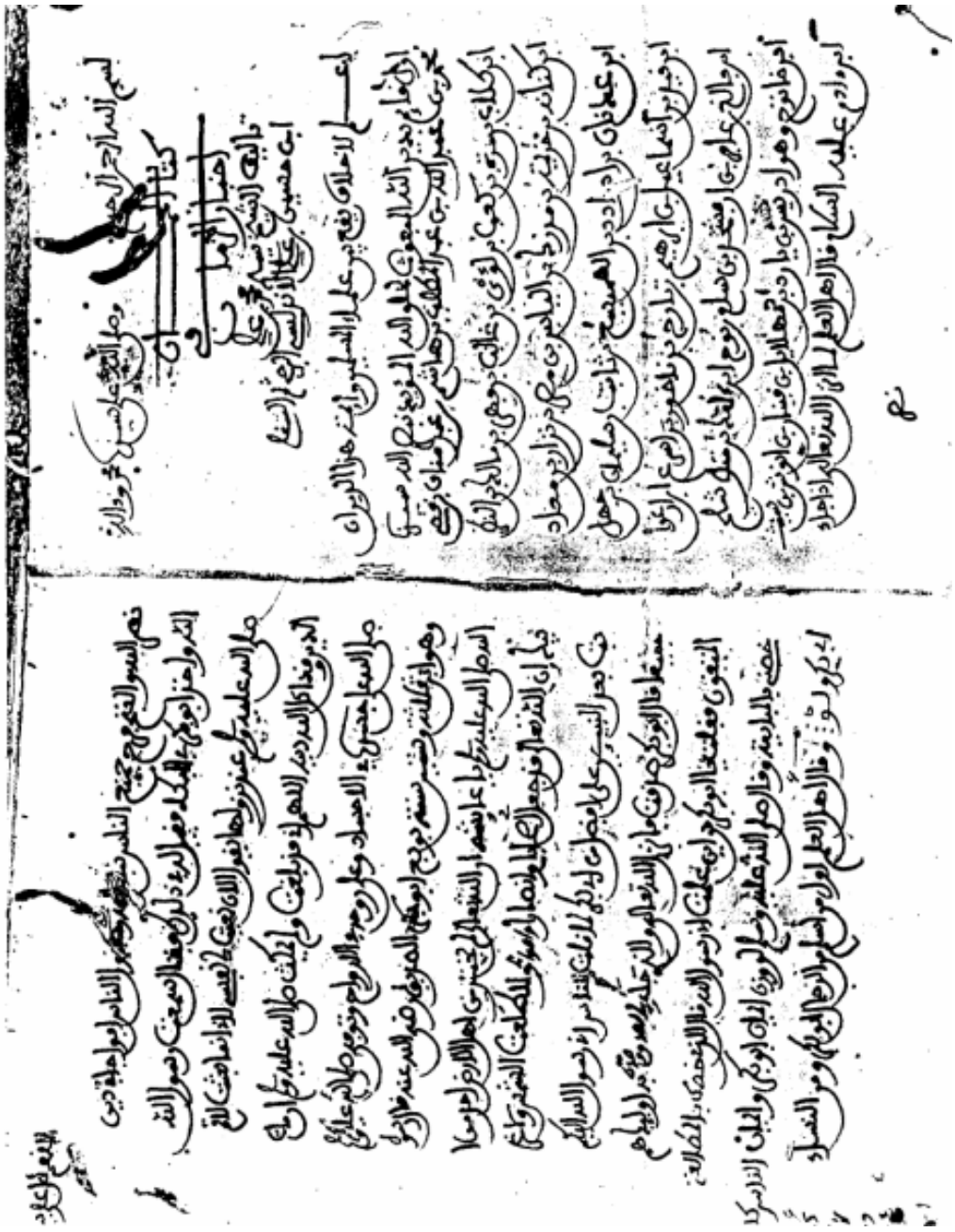

Primera página del ***Kit…b al-Ëum…n***

Copia de Rabat, n°: D 1344.

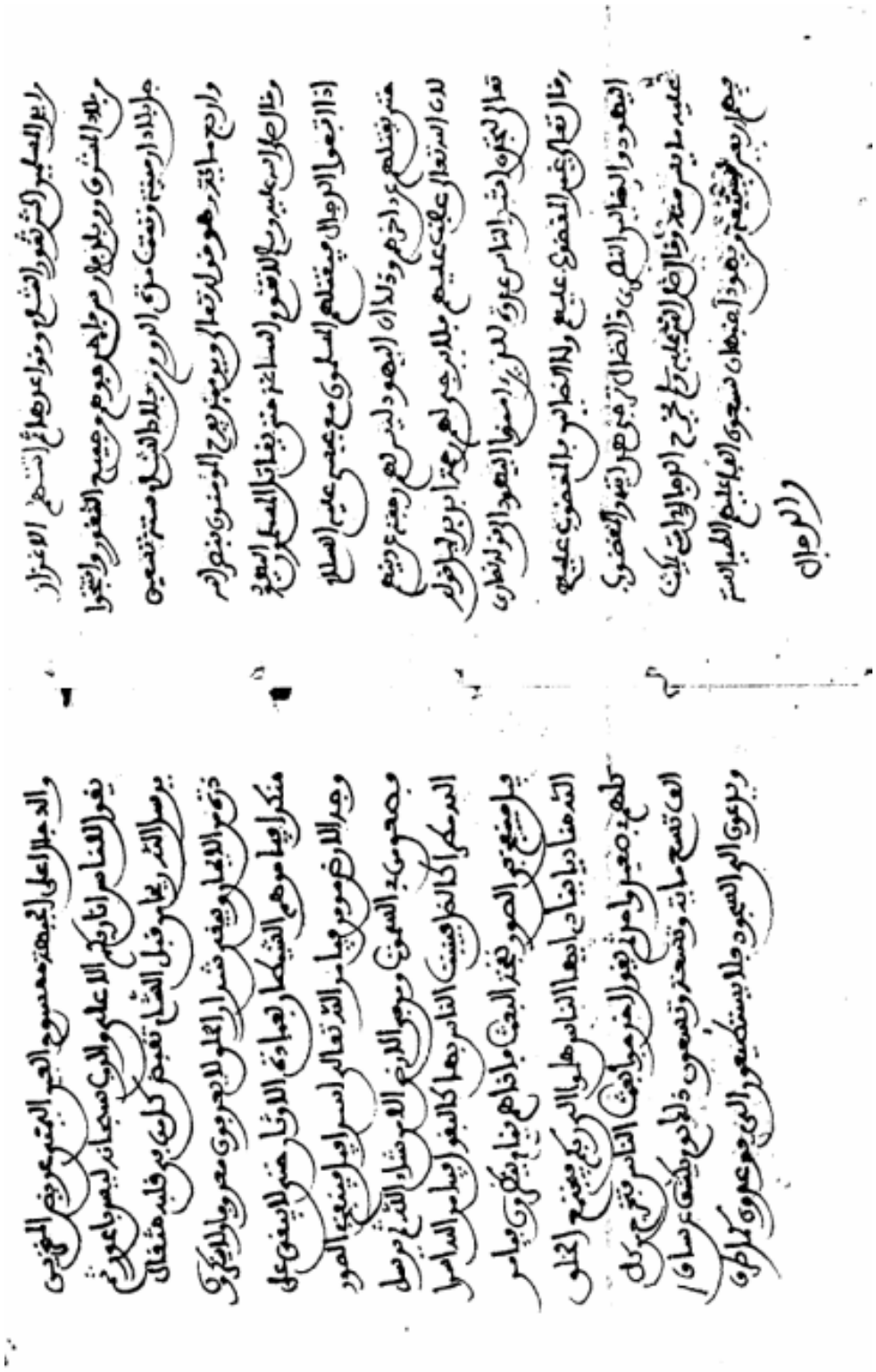

Última página del ***Kit…b al-Ëum…n***

Copia de Rabat, n°: D 1344.

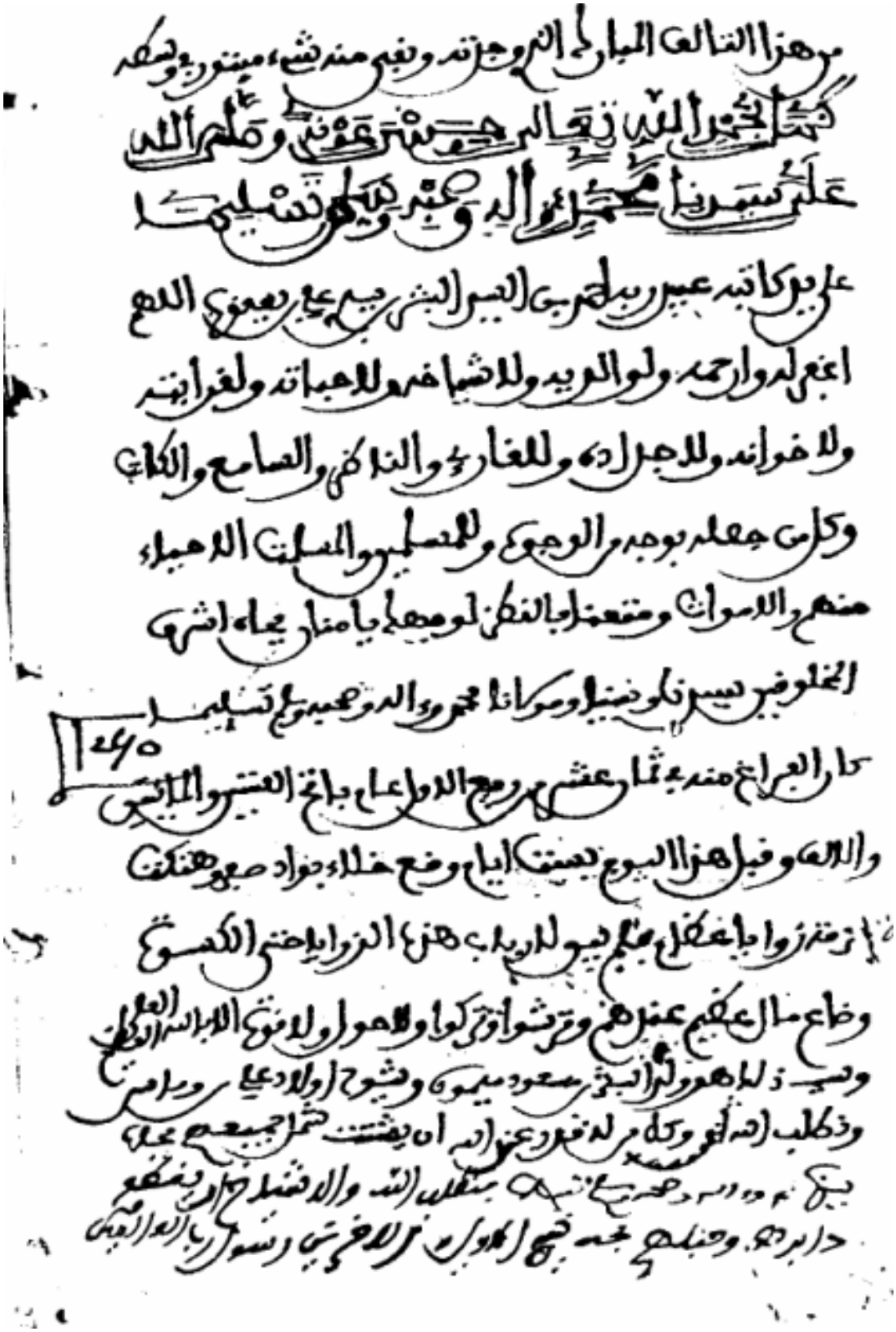

Conclusión del copista, A|mad ibn al-Baš†r

Copia de Rabat, n°: D 1344.

Primeras páginas de ***al-Lub…b fi muškil…t al-Kit…b***

Copia de Tetuán, n°: 289

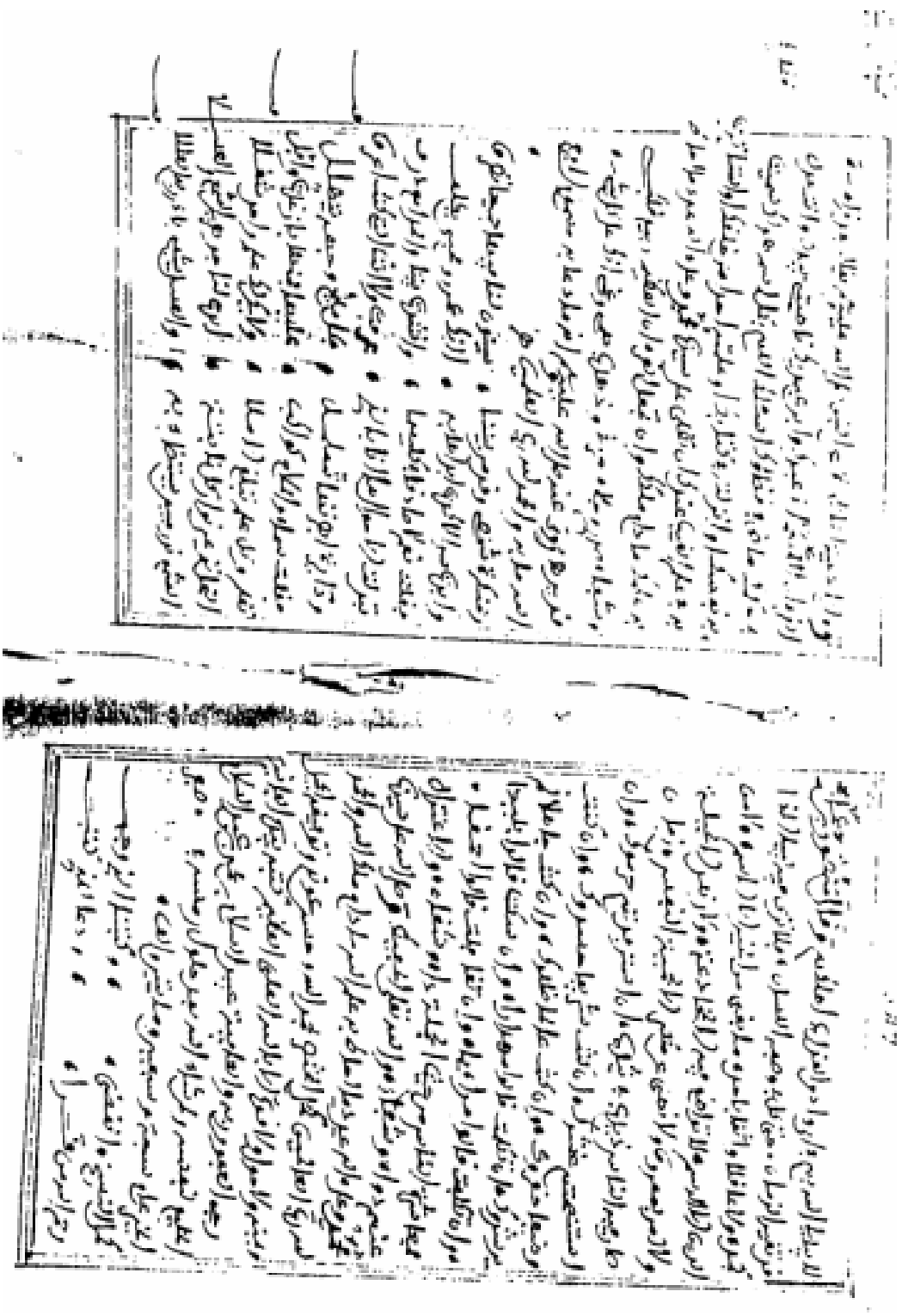

Últimas páginas de ***al-Lub…b fi muškil…t al-Kit…b ***

Copia de Tetuán, n°: 289

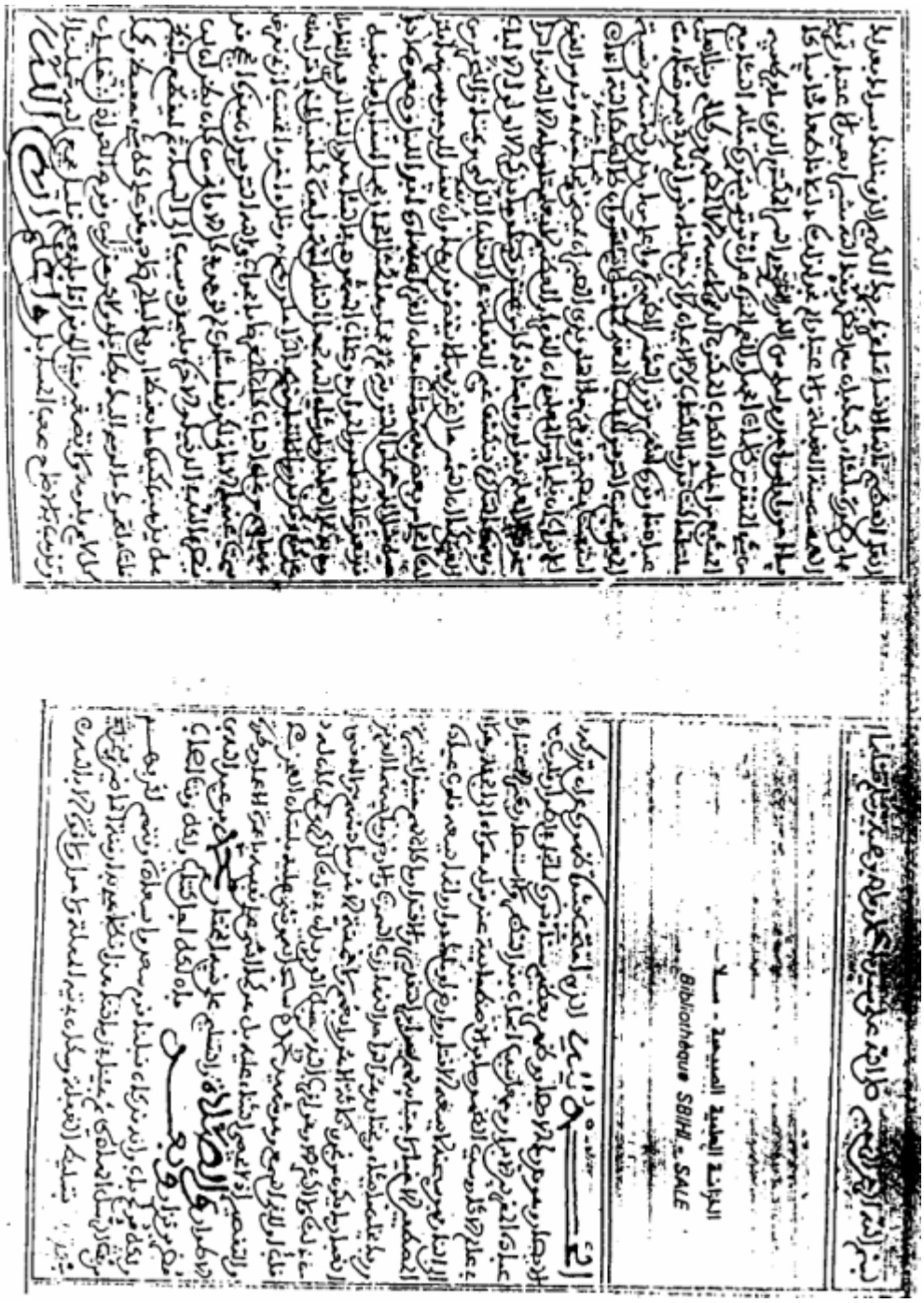
Bibliothèque SBIHI - SALE

Primeras páginas de ***al-Lub…b fˆ muškil…t al-Kit…b***

Copia de la Biblioteca SBIHI Salé (Rabat), nº:72

Primera página del **** al-Lub…b al-mujta¡ar****

Copia de la Biblioteca General de Rabat, n°: 1644 D/1

Primera página de ***al-Anw…r f† muškil…t ay…t min al-Kit…b***

Copia de la Biblioteca General de Tetuán, n°: 783

Última página de ***al-Anw…r f‡ muškil…t ay…t min al-Kit…b***

Copia de la Biblioteca General de Tetuán, n°: 783

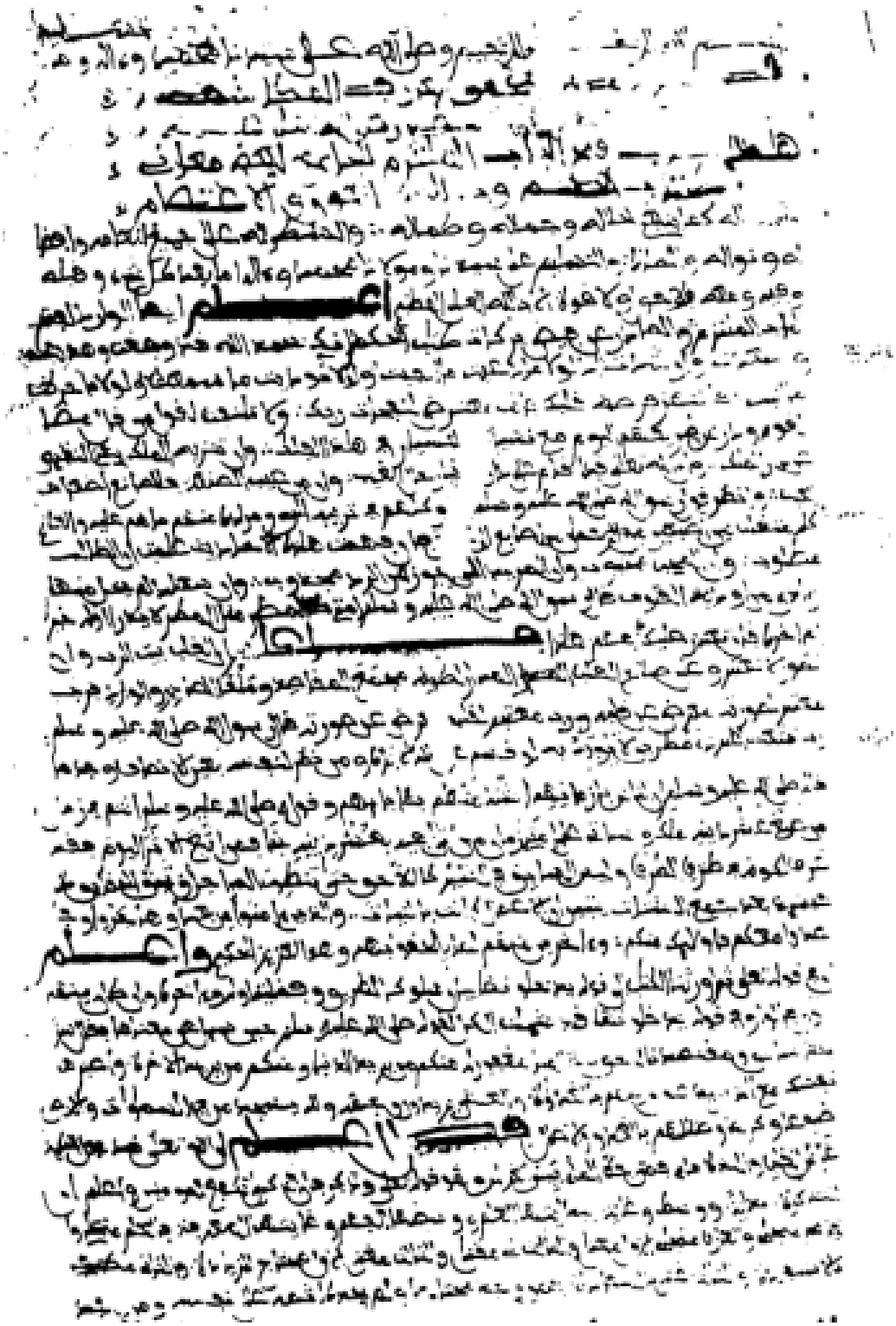

Primera página del ***Fat| al-b…b al-multazim al-Ø…mi`***

Copia de la Biblioteca General de Rabat n°: 1777

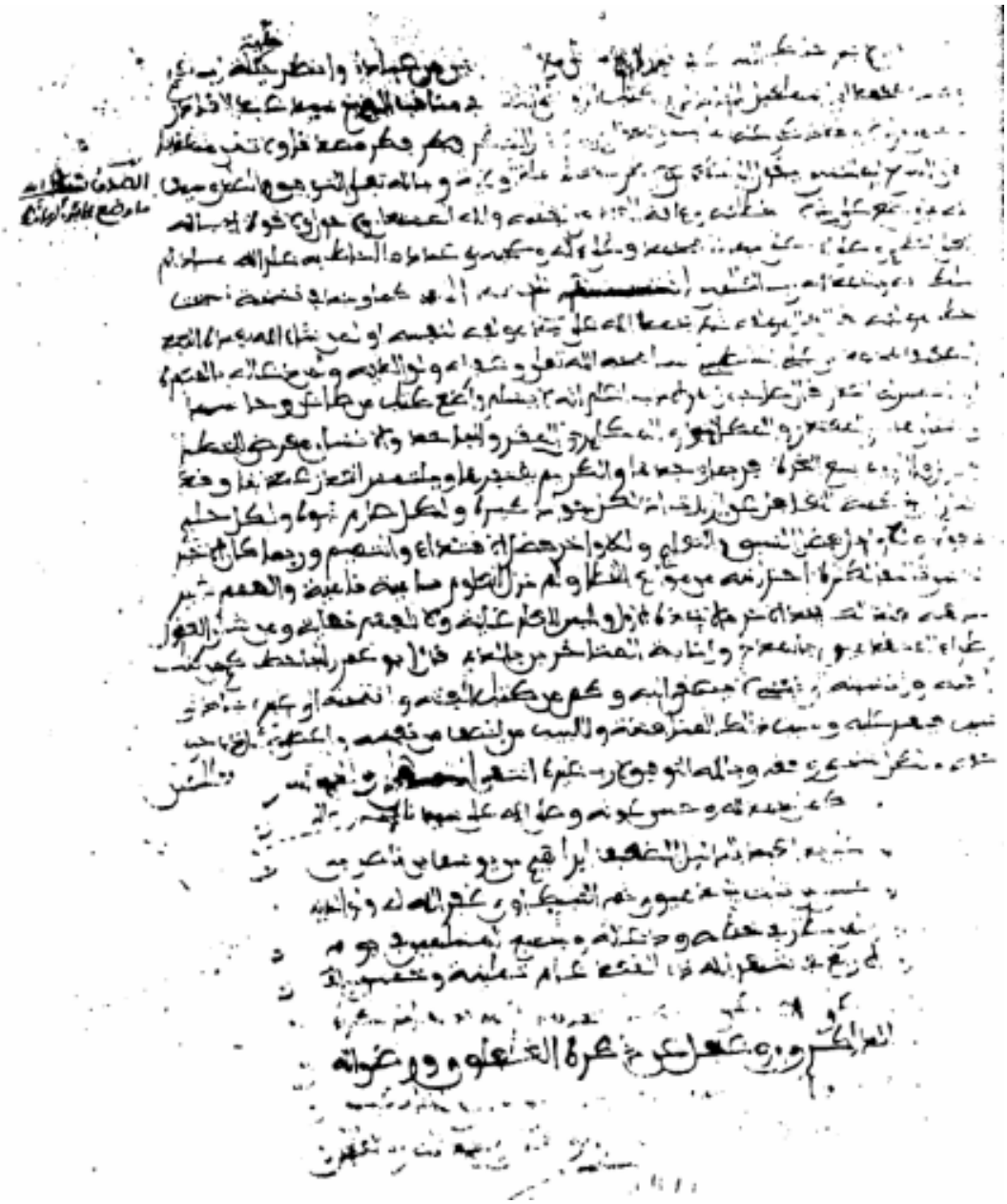

Última página del ***Fat| al-b…b al-multazim al-Ø…mi `***

Copia de la Biblioteca General de Rabat, n°: 1777

Primera página del ***al-Iš…r…t al-sunniyya f† ba'ÿ al-mab… |Å al-a¡liyya***

Copia de la Biblioteca Nacional de Tetuán, n°: 568

Última página del ***al-Iš…r…t al-sunniyya f† ba‘ÿ al-mab… |Å al-a¡liyya***

Copia de la Biblioteca Nacional de Tetúan, n°: 568

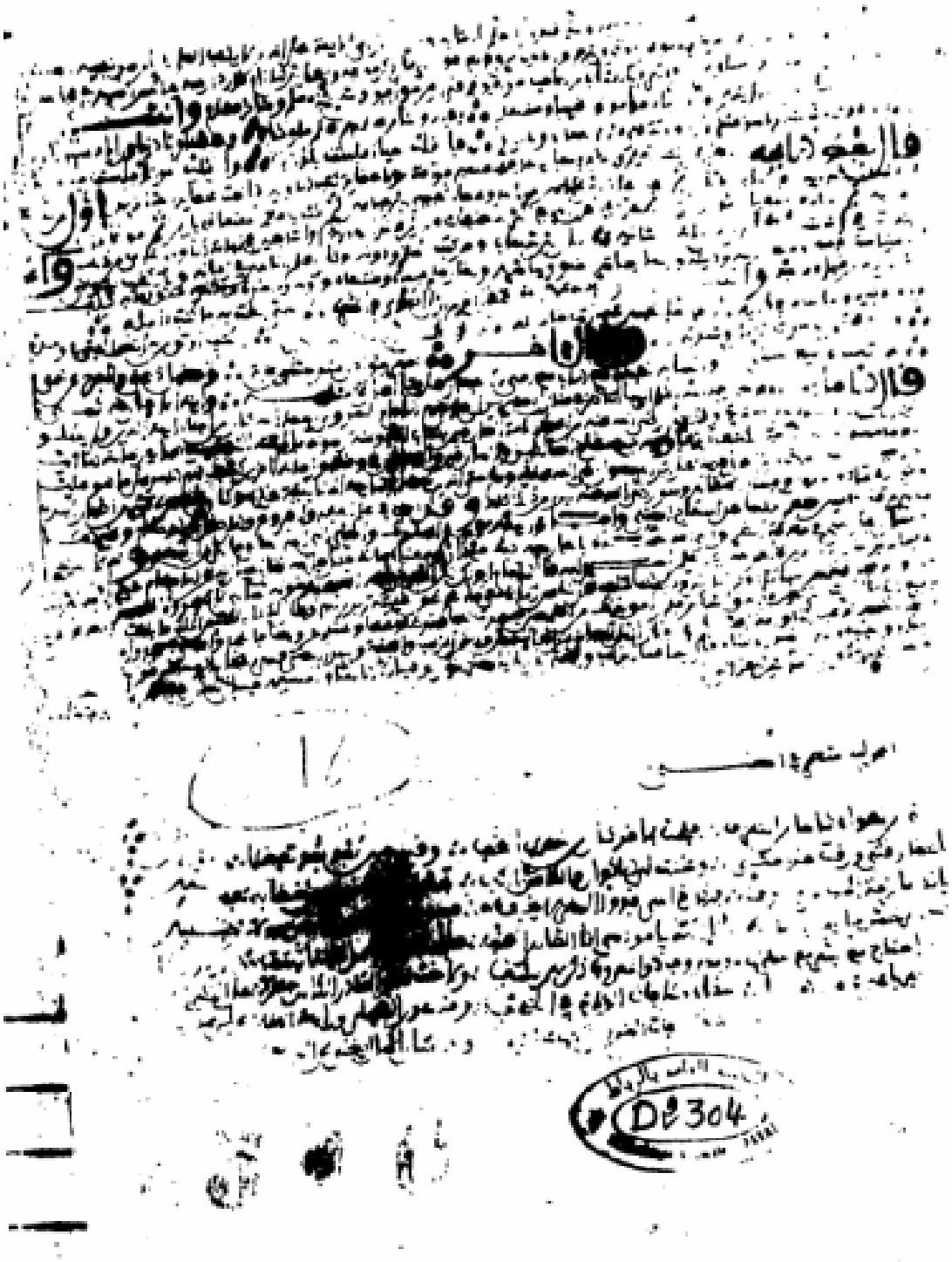

Primera página del ***‘Uy™n al-n…©ir¦n f¦ šar| man…zil al-s…’ir¦n***

Copia de la Biblioteca General de Rabat, n°: D-2304.

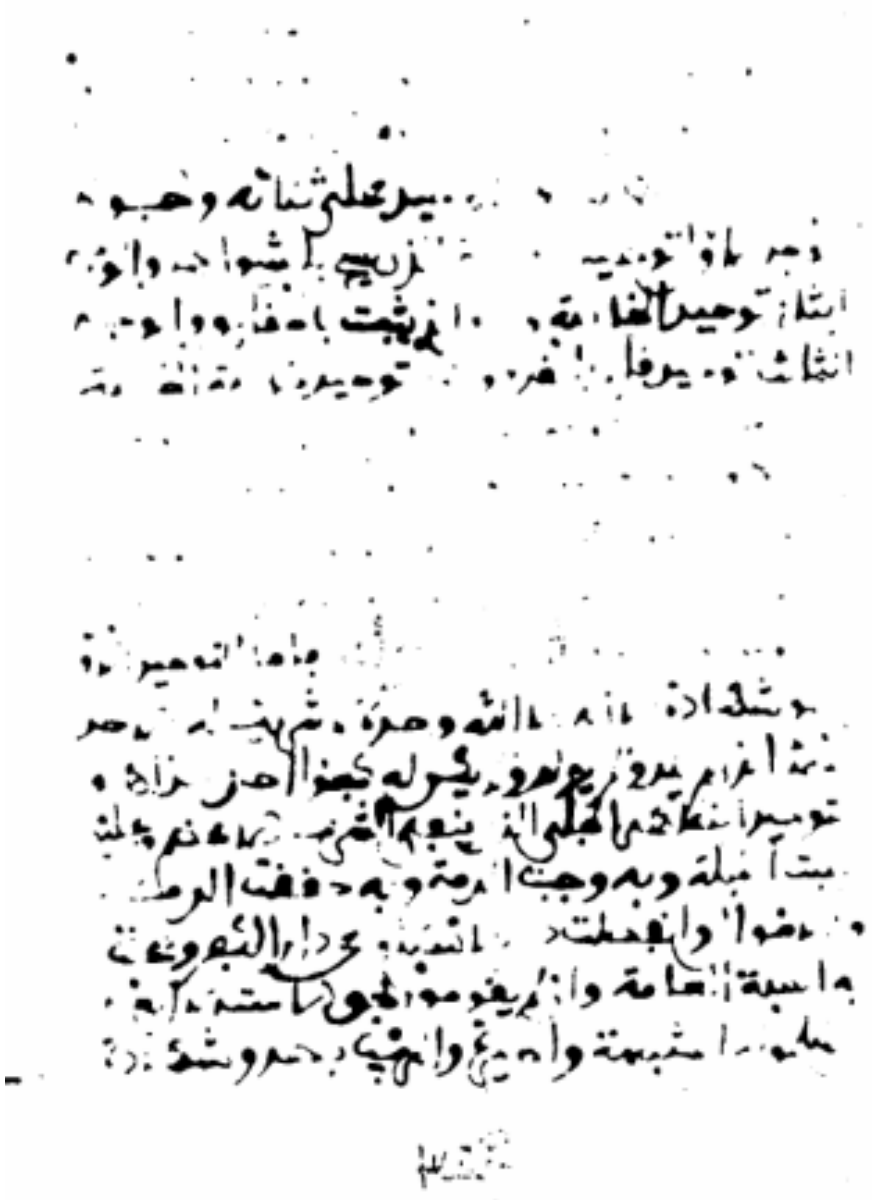

Última página del ***‘Uy™n al-n…©ir†n f† šar| man…zil al-s…’ir†n***

Copia de la Biblioteca General de Rabat, n°: D-2304.

Primera página del ***Tajm†s Burdat al-B™¡ir†***

Copia de la Biblioteca General de Rabat, n°: D- 1641

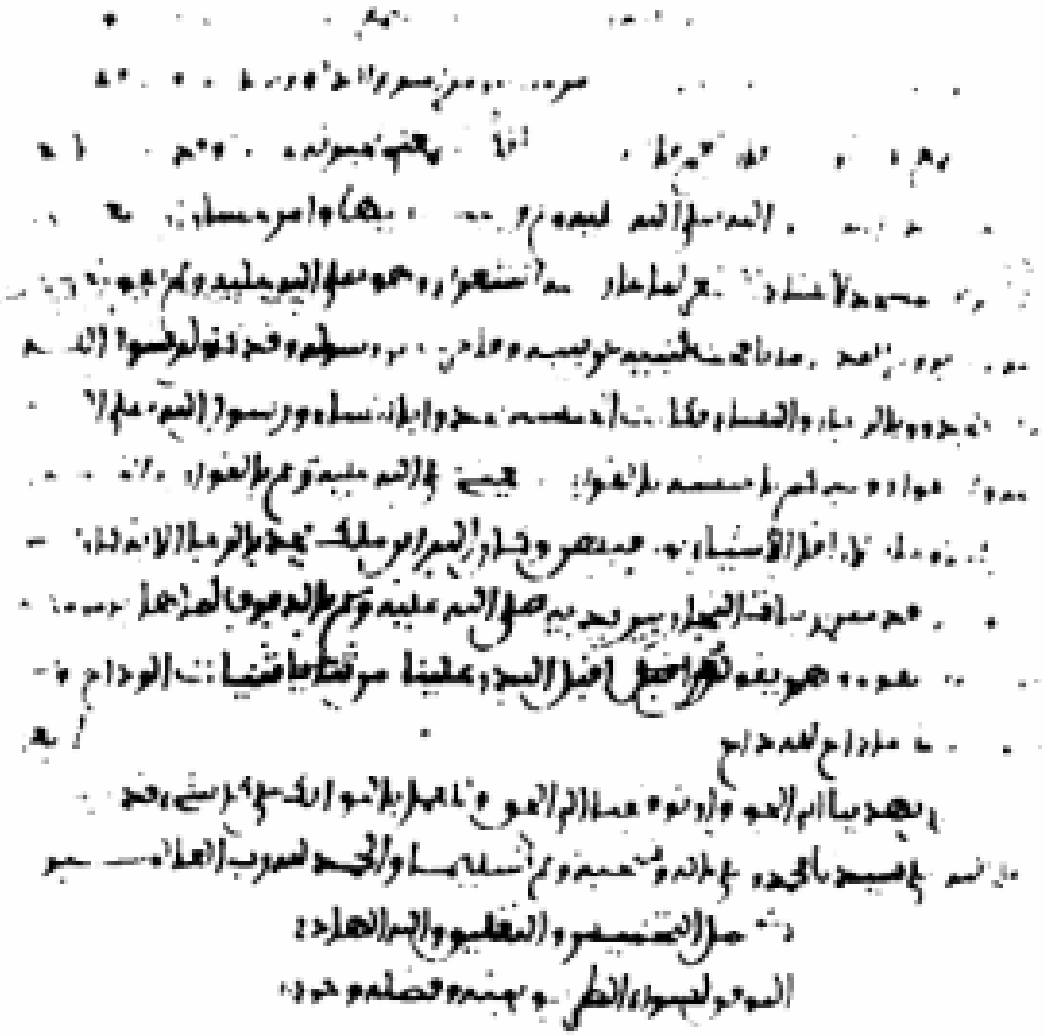

Última página del ***Tajm†s Burdat al-B™¡ir†***

Copia de la Biblioteca General de Rabat, n°: D- 1641

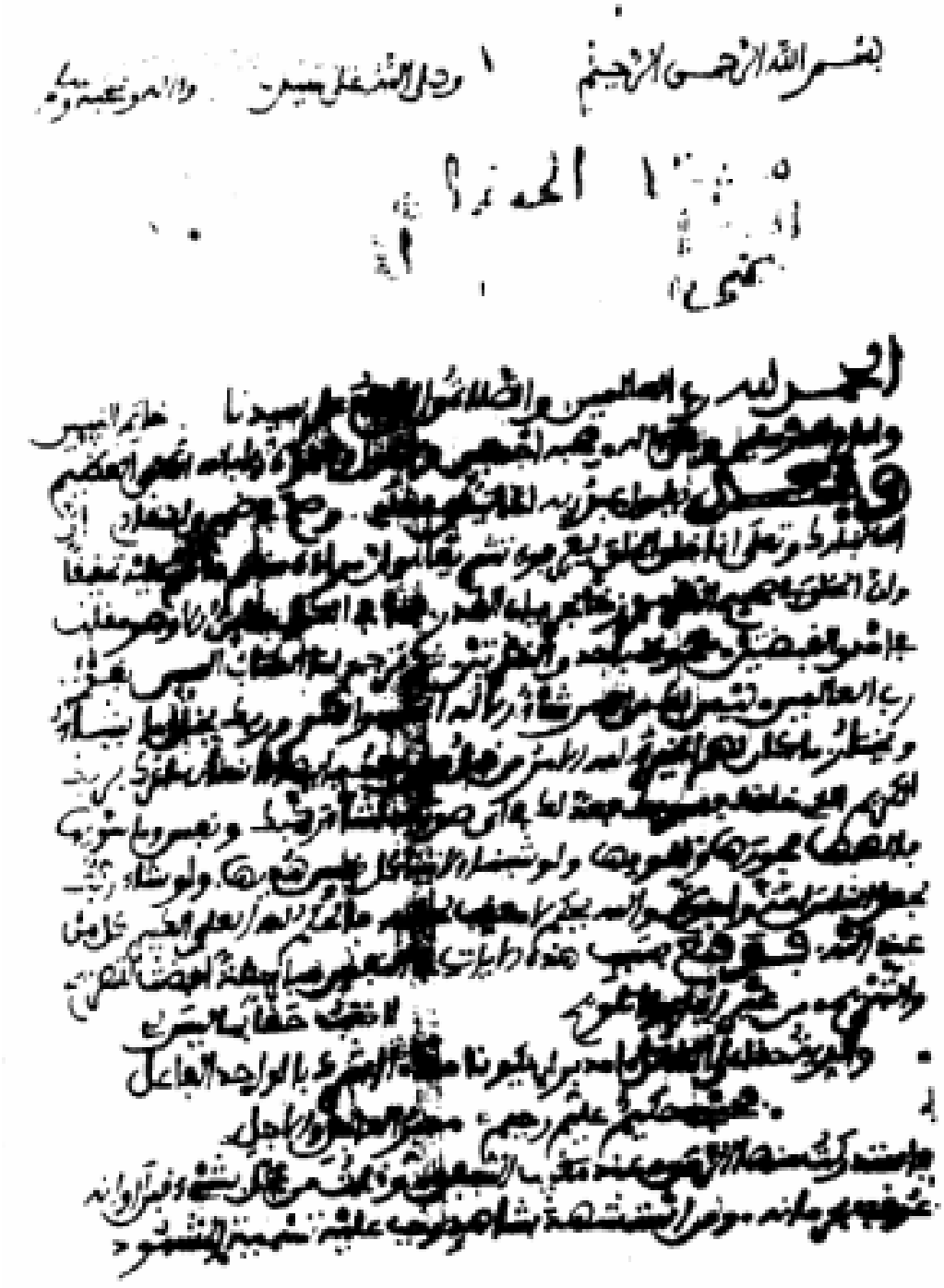

Primera página del ***Mift… | al-Øanna****

Copia de la Biblioteca General de Rabat, n°: K- 2558

Última página del ***Mift„ | al-Øanna***

Copia de la Biblioteca General de Rabat n°: K- 2558

Primera página de ***al-ðad†qa al-mustaqilla f† ba'ÿ fat…w… 'ulam…' al-milla***

Copia de la Biblioteca al- › asaniyya de Rabat n°: 3976.

Última página de ***al-ðadˈqa al-mustaqilla fˈ ba‘ˈÿ fat…w… ‘ulam…’ al-milla***

Copia de la Biblioteca al- › asaniyya de Rabat n°: 3976.

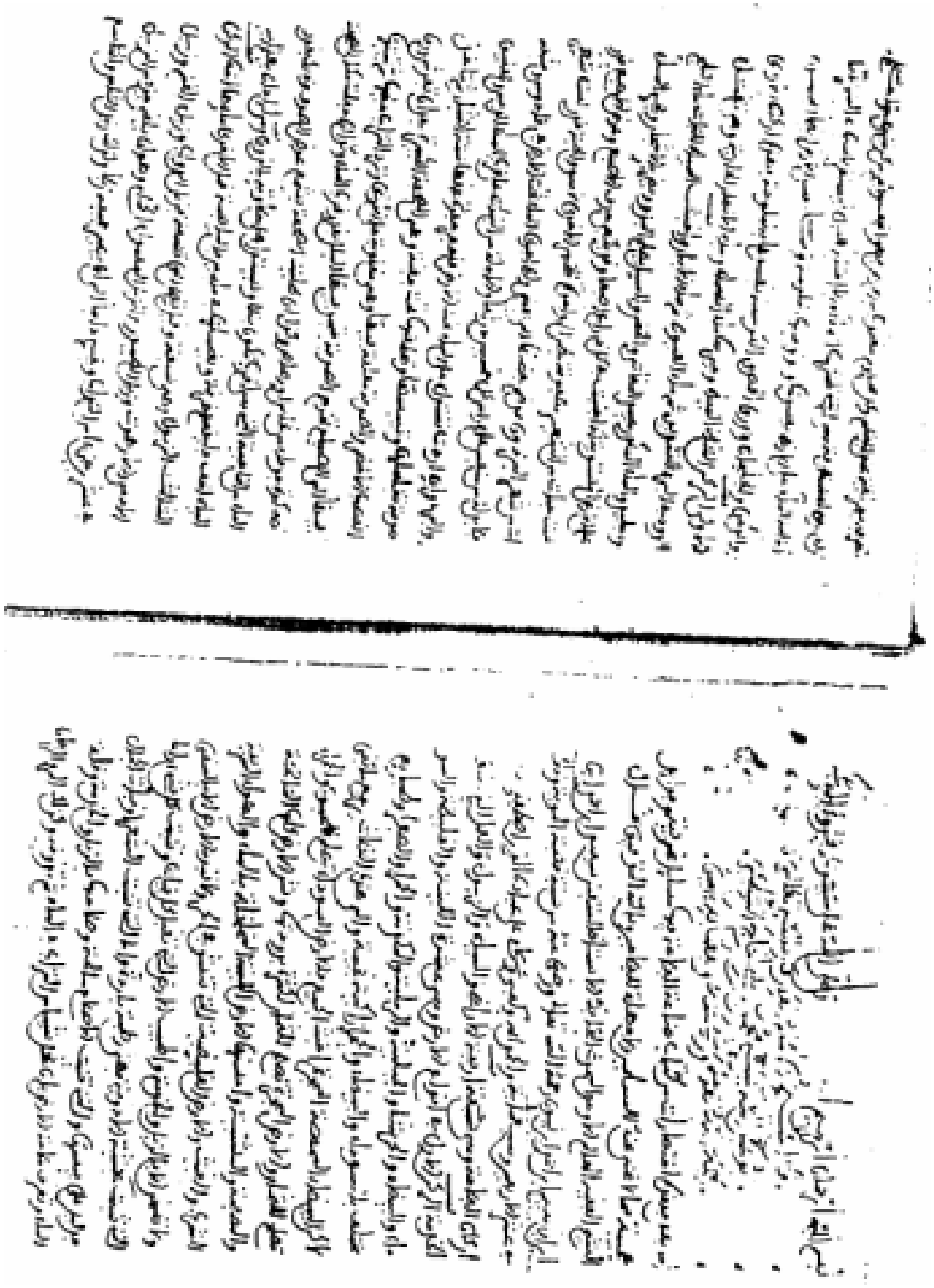

Primeras páginas del ***øin… ‘at al-fil… ła***

Copia de Rabat, nº: 225

Últimas páginas del ***øin… ‘at al-fil…]a***

Copia de Rabat, nº: 225

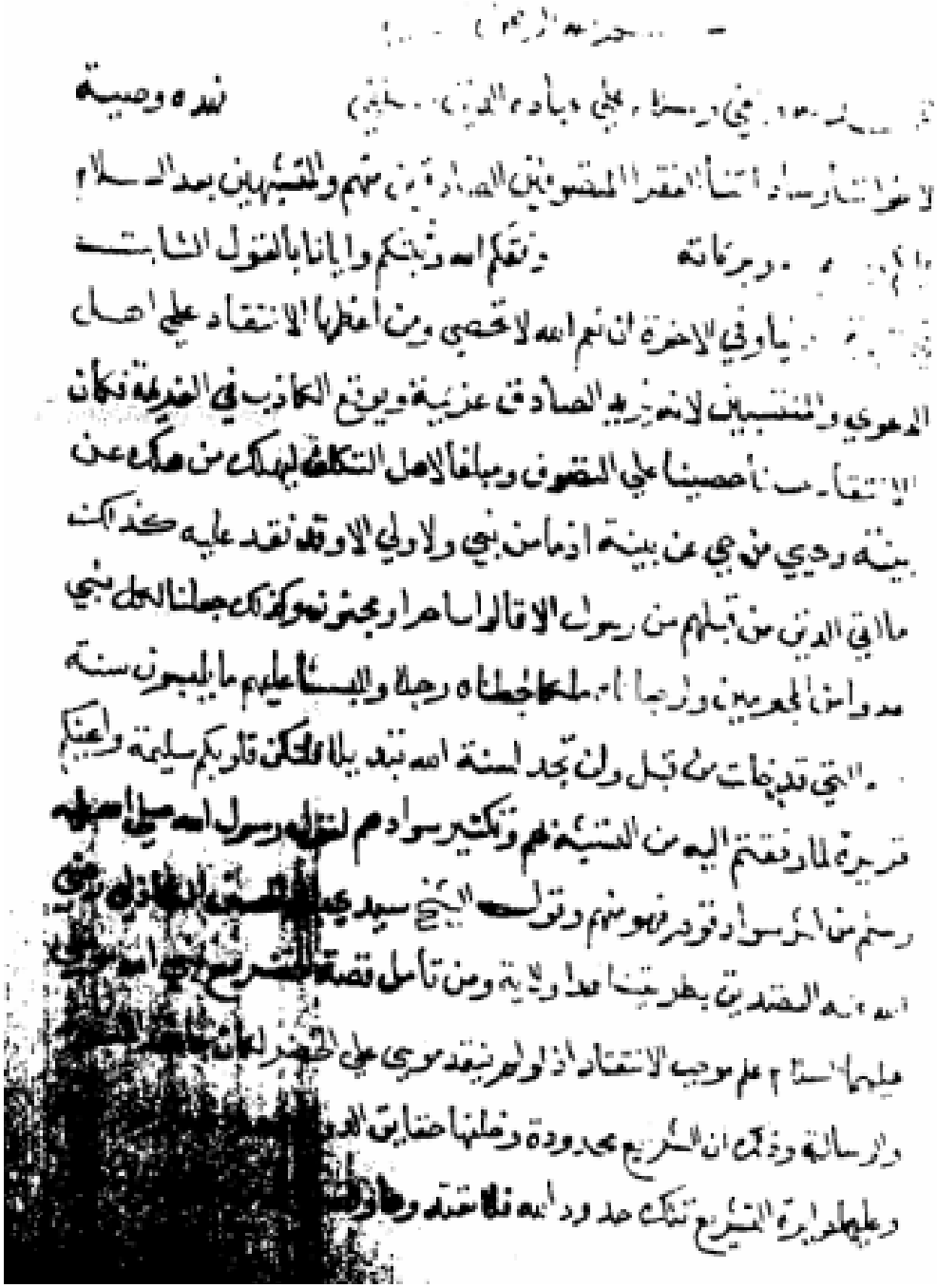

Primera página del ***Waƒiyyat al-Šu¥ayb†***

Copia de la Biblioteca General de Rabat, n°:1779

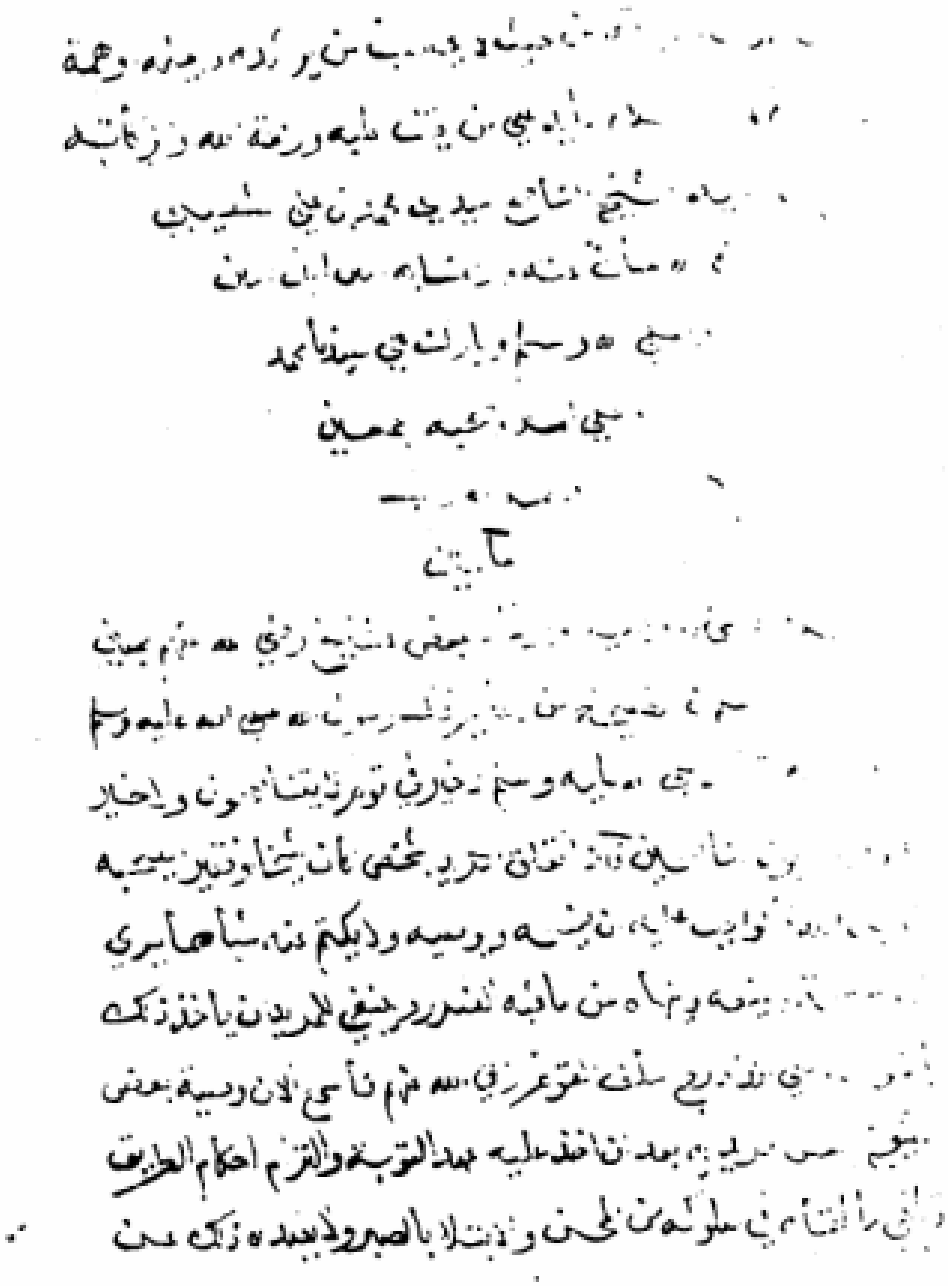

Última página del ***Wa¡iyyat al-Šu¥ayb†***

Copia de la Biblioteca General de Rabat, n°:1779

CAPÍTULO II

CONTEXTO GEOPOLÍTICO. LA SITUACIÓN DE LOS MORISCOS EN EL SIGLO XVI HASTA SU EXPULSIÓN DEFINITIVA (1609).

Es importante destacar el contexto geopolítico en que transcurrió la vida de nuestro autor, marcado por la aparición de una cultura morisca que dejó fijada en la historia de España una fuerte impronta, a pesar del enfrentamiento final que tuvo lugar en la segunda mitad del siglo XVI con la cultura cristiana, enfrentamiento que, según comentaron los habitantes de Almuñécar, "despierta en las mujeres y hombres que habitamos esta tierra[131]: es la ruptura definitiva con al-Andalus"[132], y tras el cual se confisca el patrimonio morisco

[131] El topónimo Almuñécar viene de palabra *al-Munakkab*, que quiere decir "la que rechaza". Sobre Almuñécar en la época islámica véase BENCHERIFA, M. "Almuñécar en la época islámica". Trad. J. Mª. Fórneas, en *Almuñécar. Arqueología e Historia. III Encuentro Hispano-Árabe*. Almuñécar, 1986, 203-270; RODRÍGUEZ GÓMEZ, Mª D. *El Islam en la costa granadina: introducción a su estudio*, Motril-Granada: Ayuntamiento-Universidad de Granada, 1993; y, de la misma autora, *Las riberas nazarí y del Magreb (siglos XIII-XV). Intercambios económicos y culturales*, Granada: Ciudades Andaluzas bajo el Islam, 2000, (al-Mudun; 4). Sobre la etimología de este topónimo, véase el reciente trabajo de CHAVARRÍA VARGAS, J. A. y MARTÍNEZ ENAMORADO, V. *De la Ragua a Sacratif. Miscelánea de topónimos andalusíes al sur de Granada*. Helsinki: Academia Scientiarum Fennica, 2009, en el que se da una versión totalmente novedosa sobre cuál fue el lugar de desembarco del emir omeya 'Abd al-Ra|m…n I, concluyendo que fue en la playa de Burriana (Málaga), y no en Almuñécar, como se venía creyendo tradicionalmente.

[132] BIRRIEL, Margarita. Mª. *La tierra de Almuñécar en tiempos de Felipe II. Expulsión de moriscos y repoblación*. Granada: Univ-Ayto. de Almuñécar, 1989, p. 8.

para venderlo[133]. Efectivamente, esa ruptura definitiva de la supuesta convivencia que había existido en al-Andalus en particular, y en la Península en general, tuvo lugar en el siglo antes mencionado, que tomamos como punto de apoyo para nuestro estudio.

El tema de los moriscos ha dado lugar a una abundante y rica bibliografía, por lo que no se puede abarcar en breves páginas, ni tampoco desarrollar toda la historia de los moriscos durante el tiempo que estuvieron en la Península, es decir, raíz de la pragmática de los Reyes Católicos del 14 de febrero de 1502, hasta su expulsión en 1609, período plagado de acontecimientos históricos, políticos, con repercusiones socioeconómicas, culturales, etc. Por esta razón, en este capítulo destacamos una panorámica general de los moriscos durante la etapa de tragedia que supuso la caída del islam en toda la península, sin olvidar el norte de África, que fue su refugio más cercano. Con esta aproximación al estudio de los moriscos, pretendo situar al personaje objeto de esta tesis, conocido por al-Šu¥ayb†, uno de los moriscos que han influido en gran medida en la historia del norte de África, cuya existencia es ampliamente conocida, como así lo atestiguan algunos autores e investigaciones que se han dedicado a la historia de esta época, según se verá en el apartado correspondiente a su biografía.

Para comprender el nacimiento del fenómeno morisco tenemos que partir de la propia historia de la guerra de Granada (1487-1491) y las capitulaciones que firmaron los Reyes Católicos con las autoridades nazaríes en las diferentes fases de la contienda, tal y como pone de relieve Valeriano Sánchez Ramos[134]. En este sentido se posiciona Beatriz Alonso Acero, quien sostiene:

> "Desde que en 1492 se procediera a la conquista de la Granada nazarí, la frontera entre cristiandad e islam, tantas veces desplazada a lo largo de los siglos medievales, quedaba establecida en unas coordenadas nuevas, dentro de las cuales el Mediterráneo se alzaba como principal catalizador de las relaciones entre ambas culturas"[135].

[133] En la obra de BIRRIEL, viene estudio con números donde aclara cómo se repartieron los bienes de los moriscos en Almuñécar. Véase BIRRIEL, M. Mª. *La tierra de Almuñécar,* p. 196.

[134] SÁNCHEZ RAMOS, Valeriano. "Importancia historiográfica de los moriscos granadinos", *Anuario de Historia de la Iglesia*, 18 (2009), 325-346, p. 328.

[135] ALONSO ACERO, Beatriz. *Sultanes de Berbería en tierras de la cristiandad: exilio musulmán, conversión y asimilación en la monarquía hispánica (siglos XVI y XVII)*. Barcelona: Bellaterra, 2006, p. 20.

II.1. ORIGEN DE LOS MORISCOS DEL SIGLO XVI: LA RENDICIÓN DE GRANADA.

La Guerra de Granada supuso una pieza clave de la expulsión definitiva de los moriscos, cuando los Reyes Católicos aprovecharon el conflicto familiar y los enfrentamientos entre los hermanos Ab™ 'Abd Allāh el Zagal y Ab™ l-›asan 'Al†, este último el legítimo sultán de Granada[136]. La debilidad musulmana favoreció el avance de los cristianos sobre el reino nazarí, conquistando las principales ciudades del reino en cuestión de pocos años (Málaga en 1487, y Almería, Guadix y Baza en 1489). Los cristianos estaban

[136] Este importante episodio histórico ha sido narrado por diversas fuentes. Únicamente se conoce una fuente histórica árabe contemporánea que trata del tema; es la *Nub÷at al-'a¡r f† mul™k Ban† Na¡r aw tasl†m Garn…¥a wa-nuz™l al-andalusiyyin ilà l-Magrib*. Ed. y trad. esp. A. Bustani y C. Quirós, *Fragmento de la época sobre noticias de los reyes nazaritas o capitulación de Granada y emigración de los andaluces a Marruecos*. Larache: Publicaciones del Instituto General Franco para la Investigación Hispano-Árabe, 1940; ed. M. R. al-D…ya. Damasco: D…r ðasan li al-¦ib…'a wa al-Našr, 1404/1984; ed. ð. Mu'nis. El Cairo: al-Zahr…' al-I'l…m al-'Arab†, 1412/1991, 1ª ed. Entre las fuentes cristianas destacan BAEZA, H. de, *Las cosas que pasaron entre los reyes de Granada desde el tiempo del rey don Juan de Castilla. Relaciones de algunos sucesos de los últimos tiempos del reino de Granada*. Ed. E. Lafuente Alcántara, Madrid: Sociedad de Bibliófilos Españoles, 1868; BERNALDEZ, A. *Memorias del reinado de los Reyes Católicos*. Ed. y est. M. Gómez-Moreno y J. de M. Carriazo, Madrid, 1962; *Las capitulaciones para la entrega de Granada*. Ed. M. Garrido Atienza, Granada, 1910; ed. facs. con estudio preliminar por J. E. López de Coca, (col. *Archivum*, nº 33), Granada: Universidad, 1992; HENRÍQUEZ DE JORQUERA, F. *Anales de Granada. Descripción del Reino y Ciudad de Granada. Crónica de la Reconquista (1482-1492). Sucesos de los años 1588 a 1646*. 2ª ed. A. Marín Ocete, Granada, 1934, (reimp. de la 2ª ed. Granada: Universidad, 1987, 2 vols.); HURTADO DE MENDOZA, Diego. *Guerra de Granada*. Madrid: Sarpe, 1986 (col. *Biblioteca de la Historia de España*; 13); ed. B. Blanco González, Madrid, 1970. PULGAR, H. del, *Crónica de los Reyes Católicos. Guerra de Granada*. Ed. y est. J. de M. Carriazo, Madrid: Espasa-Calpe, 1943, vol. 2. VALERA, D. de, *Crónica de los Reyes Católicos*. Ed. y est. J. de M. Carriazo, Madrid, 1937. Entre los trabajos contemporáneos dedicados a este decisivo período histórico destacamos SUÁREZ FERNÁNDEZ, L., y CARRIAZO ARROQUIA, J. de M. *La España de los Reyes Católicos (1474-1516)*. En R. Menéndez Pidal (dir.). *Historia de España*. Madrid: Espasa-Calpe, 1969, 2 vols., vol. I, Tercera Parte, "Historia de la Guerra de Granada", pp. 387-914; 'IN ƒN Mu|ammad 'A. A. *Nih…yat al-Andalus wa-ta'rīj al-'arab al-mutana¡¡irīn*. El Cairo: Ma¥ba'at Mi¡r, 1958, p. 222; VIDAL CASTRO, F. "Historia política". En Mª J. Viguera (coord.). *El reino nazarí de Granada (1232-1492). Política. Instituciones. Espacio y Economía*. T. VIII/3 de J. Mª Jover Zamora (dir.). *Historia de España Menéndez Pidal*. Madrid: Espasa-Calpe, 2000, 49-248, especialmente pp. 189-209, que trata sobre los últimos años del reino nazarí; PRESCOTT. W. *Historia de los Reyes Católicos*. Salamanca: Junta de Castilla y León, 2004; ÁLVAREZ DE MORALES, C. *Muley Hacén, El Zagal y Boabdil: los últimos reyes de Granada*. Granada, 2000.

impulsados por una gran motivación ideológica cuyo objetivo último era la "reconquista" de territorios para la fe cristiana, como puso de manifiesto el eclesiástico e historiador Andrés Bernáldez, más conocido como el cura de Los Palacios (aprox. 1450-1513), cuando cayó la ciudad de Guadix:

> "E el rey fizo luego bendecir todas las mezquitas en iglesias en toda la cibdad, donde fizo luego dezir misas e oras; e dio vecindad e pobló la dicha cibdad de Guadix de cristianos, donde Jesucristo fué e es adorado, como en los dias antiguos, antes que fuese de moros, o por ventura mejor"[137] .

En 1491 los Reyes Católicos, iniciaron el sitio de Granada: "El sitio de Granada comenzó el 26 de abril y el real se estableció en la alquería de Gozco (GuÅq™), donde al poco un fuego lo destruyó y se levantó una ciudad fortificada para acoger al real, bautizada por la reina con el nombre de Santa Fe"[138]. Así se determinó levantar una sólida ciudad, que, según citan distintas fuentes, fue "la única ciudad de España, como dice un escritor castellano, que jamás ha sido manchada con la herejía musulmana"[139]. Situada a once kilómetros de la ciudad palatina de la Alhambra, desde este punto envió Boabdil a su emisario, el venerable Ab™ l-Q…sim al-Mul†|[140] para tratar los términos de la rendición de la ciudad de Granada, lo que demuestra que el anterior testimonio no es correcto.

La población comenzó a padecer las angustias del hambre al tener cortadas sus fuentes de suministro, encerrados dentro de las murallas sin ayuda del norte de África. Boabdil, alarmado por el acuciante peligro, convocó un concilio compuesto por el ejército, los caídes y alfaquíes, y se reunieron para tratar los términos de la rendición. Después de grandes debates y de muchas dificultades, el rey se vio obligado a firmar los acuerdos de capitulación de Santa Fe, el día 25/4/1491[141], a cambio de obtener importantes

---

[137] BERNALDEZ, A. *Memorias del reinado de los Reyes Católicos*. Ed. y est. M. Gómez-Moreno y J. de M. Carriazo, Madrid: Real Academia de la Historia, 1962, p. 220.

[138] VIDAL CASTRO, F. "Historia política", p. 206.

[139] ESTRADA. *Población de España*; MARTYR, P. *Opus epistolarum*; MÁRMOL CARVAJAL, L. del. *Historia del rebelión de los moriscos*, autores citados por PRESCOTT. W. *Historia de los Reyes Católicos*, vol. 2, p. 228. Véase también 'IN*ƒ*N Mu|ammad 'A. A. *Ni|…yat al-Andalus*, p. 222.

[140] Véase *Las capitulaciones para la entrega de Granada*. Ed. Miguel Ángel Garrido Atienza, est. preliminar J. E. López de Coca Castañer. Granada: Universidad, 1992, doc., nº 41, pp. 153-166, y doc. 61, pp. 295-303.

[141] VIDAL CASTRO, F. "Historia política", p. 206. Como se ha mencionado en la nota anterior, estos acuerdos fueron editados por Miguel Ángel Garrido Atienza.

prerrogativas para la población mudéjar. Así pues, el texto de las capitulaciones dice, literalmente:

> " Item es asentado e concordado que sus altezas e sus decendientes para siempre jamás dejarán vivir al dicho Rey Muley Baaudili e á los dichos al-caides, e caballeros e escuderos, e viejos e buenos hombres, e comunidad, chicos e grandes, e estar en su ley, e non les mandarán quitar sus algimas e zumaas, e almuédanos, e torres de los dichos almuédanos, para que llamen á sus propios e rentas como agora los tienen, e que sean juzgados por su ley xaraçina con consejo de sus alcadis, según costumbre de los moros, y les guardarán e mandarán guardar sus buenos usos e costumbres.
>
> Item es asentado e con cordado que no les tomarán ni mandarán tomar sus armas e caballos, nin otra cosa alguna agora nin en tiempo alguno para siempre jamás, ecebto todos los tiros de pólvora grandes e pequeños que han de dar e entregar luego á sus Altezas.
>
> Item es asentado e concordado que todas las dichas personas, hombres y mugeres, chicos e grandes de la dicha cibdad e el dicho Albaicín, e de sus arrabales e tierras, e de las dichas Alpujarras, e de la otras tierras que entraren so este partido e asiento, que se quisieren ir á vevir allende e á otras partes que quisieren, que puedan vender sus faciendas y bienes muebles e Raices á quien quisieren; e que sus Alteras e sus decendientes agora nin en tiempo alguno para siempre jamás non puedan vendar nin vienden á persona alguna que gelos quieran compra; e que sus Alteras los quisieren, que gelos dén pagándolos y comprándolos por sus dineros ante que á otro"[142].

Sintetizando, podemos decir que con estas capitulaciones se aseguraba a la población musulmana la propiedad de sus pertenencias y la práctica de su religión y costumbres, así como se facilitaba su paso a tierras del islam.

Boabdil entregó las llaves del palacio de la Alhambra el día 2 enero 1492, saliendo por la puerta de los Siete Suelos hacia La Alpujarra[143], y esa puerta se tapió a petición suya

[142] *Las capitulaciones para la entrega de Granada*, pp. 273-274.

[143] 'IN*ƒ*N Mu|ammad 'Abd All*ƒ*h. *Nih…yat al-Andalus wa-ta'rīj al-'arab al-mutana¡¡ir†n,* p. 2 52.

para que nadie pudiera volver a pasar por ella, como menciona Prescott[144]. Al año siguiente, y a pesar de lo establecido en las Capitulaciones de Santa Fe, se vio obligado a vender sus propiedades a los Reyes Católicos y a trasladarse a vivir a África, embarcándose desde Adra hacia Melilla, tras lo cual se desplazó a Fez[145]. Según al-Maqr†[146], quien visitó sus alojamientos personalmente, en esta ciudad residió y mandó construir palacios al estilo de al-Andalus, y murió allí mismo en el año 940/1533-1534[147]. Al contrario de lo que creían algunos historiadores del siglo XIX, quienes sostenían que perdió la vida defendiendo causas ajenas, luchando a favor de sus amigos wa¥¥…síes contra tropas de Berbería que amenazaban Fez en el año 1536[148], lo cierto es que el último sultán de Granada falleció en su palacio de muerte natural. Boabdil dejó dos hijos, Y™suf y A|mad, quienes, a juicio de al-Maqr†, sufrieron el hambre y la pobreza junto a los mendigos del pueblo[149].

II.2. LA TRAGEDIA DE LA EXPULSIÓN DEFINITIVA DE LOS MORISCOS.

Durante el siglo XVI en la Península Ibérica se vivieron unos sucesos trascendentales relacionados con la rebelión de los moriscos, que acabaron en última instancia con la expulsión definitiva de éstos. Debido a la decisión de obligar a los

---

144 PRESCOTT. W. *Historia de los Reyes Católicos*, vol. 2, p. 235

145 VIDAL CASTRO, F. "Historia política", p. 209.

146 Autor, historiador nacido en Tremecén (Argelia), en 986/1587, residió en Fez y el Cairo, y murió en esa última ciudad en Ëum…dà II 1041/1631, véase KA› › *ƒ* LA, 'U. R. *Mu'Øam al-mu'allif†n*. Damasco: al-Tarq†, 1376/1957, vol. 2, p. 78, y MAJL•F, M. *ŠaØarat al-n™r al-zakiyya*, vol. 1, p. 300; Es más conocido bajo el nombre del al-Maqqar†, pero otros autores lo vocalizan de forma diferente prononciándolo por el nombre de al-Maqr†, lo cual parece más correcto puesto que sus orígenes estaban en la ciudad de Maqra (مَقْرَة) que todavía se pronuncia así hasta hoy. Sobre esta contradicción véase KISSAMI, El Mostapha. Tesis Doctoral: *Fetuas, mawâzil y ahkâm andalusíes en la Tuhfa al-fawâ'id de Abû Yahyà Ibn `Âsim al-Garnâtî (m. 857H. /1453 J.C.)*. Dir.: Emilio Molina López. Granada, 2010, p. 27.

147 AL-MAQR‡, A. *Naf| al-¥†b min gu¡n al-Andalus al-ra¥†b*, vol. 4, p. 527. Véase también VIDAL CASTRO, F. "Historia política", p. 209; 'IN*ƒ* N, Mu|ammad. *Nih…yat al-Andalus*, p. 262; AL-N*ƒ* ŸIR‡, A. *Al-Istiq¡…' li-ajb…r duwal al-Magrib al-Aq¡à*, vol. 4, p. 105.

148 PRESCOTT. W. *Historia de los Reyes Católicos*, vol. 2, p. 235. IRVING Washington. *Crónica de la conquista de Granada.*, pp. 528-529, quien fue la base para 'IN*ƒ* N Mu|ammad. *Nih…yat al-Andalus*. p. 272.

149 AL-MAQR‡, A. *Naf| al-¥†b*, vol. 4, p. 529.

musulmanes a bautizarse en la fe católica bajo riesgo de expulsión, que fue tomada por los Reyes Católicos para conservar la unidad religiosa del país, y se materializó en la pragmática del 14 de febrero de 1505, gran parte de la comunidad musulmana mantuvo viva sus costumbres religiosas practicando el islam de forma encubierta hasta el momento de la expulsión, haciendo uso del *kitm…n*, o "discreción", "secreto", según menciona Louis Cardaillac[150].

Sin embargo, en 1566 se celebró una junta en Madrid, en la cual se acordó retirar las órdenes dictadas en 1562, obligándoles de este modo a hablar en castellano durante los tres años que siguieron, así como anulando los contratos escritos en lengua árabe, y entregando los libros árabes para ser revisados, entre otras medidas[151].

Como testigo de la tragedia de los moriscos tenemos el testimonio anónimo de uno de ellos conservado en un poema, pidiendo la ayuda del sultán otomano Bayacit II[152]. Existe una versión del mismo compilada por al-Maqr† en su obra *Azh…r al-riy…d*[153], y otra que pertenece al profesor jubilado Abdelmalik Mouaden, quien me permitió generosamente realizar una copia del mismo, la cual contiene algunas diferencias con respecto al texto recogido por el autor de Tremecén[154].

El poema conservado por el profesor Mouaden es el siguiente:

---

[150] CARDAILLAC Louis. *Moriscos y cristianos un enfrentamiento polémico (1492-1640)*. Madrid: Fondo de Cultura Económica, 1979, pp. 32 y 85.

[151] CABANELAS RODRÍGUEZ, Darío, "Estudio Preliminar" de LONGÁS BARTIBAS, Pedro. *Vida religiosa de los moriscos*. Granada: Universidad, 1990 (ed. facsímil de la ed. de: Madrid: Imprenta Ibérica, 1915), pp. XLV-XLVI.

[152] Ab™ Zayd (1481-1512), conocido también como Bayacit II (Bayaceto, en las crónicas cristianas), gobernó tras la muerte de su padre, el sultán Mu|ammad al-F…ti|. Fue poeta, autor, alfaquí, astrónomo. Ante la petición de ayuda por parte de los moriscos, envió una flota que no cumplió con su cometido, pues tuvo que enfrentarse contra otros enemigos como griegos, una coalición franco-española, y contra su propio hermano. Véase Šƒ KIR, M. *Al-T…rŧj al-isl…m†.* Beirut: al-Maktab al-Isl…m†,1411/1991, vol. 8, pp. 92-95; y AL-ŸAL ƒ B‡, 'Ali, M. *al-Dawla al-'uå…niyya*. Beirut: D…r al-Bay…riq, 1420/1999, p. 267.

[153] AL-MAQR‡, A|mad. *Azh…r al-riy…ÿ f† ajb…r 'Iy…ÿ*. Ed. M. al-Saqā, I. al-Ibyārī y 'A. ›. al-Šalabī. El Cairo: Ma¥ba'at Laŷnat al-Ta'līf wa al-Tarŷama wa al-Našr, 1358-1361/1939-1942, vol. 1, p. 109.

[154] El profesor Mouaden sostiene que su texto es el original, pues, según sus propias palabras: "No niego que sí, que hay versos parecidos entre los dos poemas, sin embargo este que poseo yo es el original y me llegó por mis abuelos. Yo he buscado en todas las bibliotecas, pero no encontré uno similar". Quiero agradecer al profesor Mouaden su amabilidad por permitirme utilizar este valioso material.

الحمد لله وصلى الله على سيدنا محمد وآله وصحبه

بضافة حاجي نسرالله بعثوملا سلطان مكة

سلام كريم دايم متجدد ... اخص به مولاي خير دايمة
سلام عا مولاي سلطان مكة ... وسلطان دار الخضرا خير بقعة
سلام عا مولاي من حاز ملكه ... فبور حي او الوسع ارض ارياة
وحاز بلاد الشام والحجر ايله ... بدعجي ته المعراج افضل غرة
سلام عا مولاه ملك يوسف ... عليه صلاة الله في كل لحظة
كذلك حاز الفرس والثغور ملكه ... وملكه الرحمان كل مفيلة
سلام عا مولاي دار مفيلة ... ومسكنوا اكي وبعامي مرينة
سلام عا وكسوة البيت عنده ... له كل عام كسوة بعد كسوة
سلام عا مولاي شيد الله ملكه ... وزينه بالنيل مثل العروسة
سلام عا وسع الله ملكه ... واعطاه ملكا بالجلال افتاقة
سلام عليك منه الله فرحكم ... وزاد كم ملكا عا كل امة
سلام عليك من عبير تخلصوا ... بانفاسه بالغرب والارض لسة
سلام عليك من عبير اصابهم ... مصاب عظيم بالعا ومصيبة
سلام عليك من شيوخ تعرفت ... شيوخهم بالنتف وبعد عزة
سلام عليك من وجوه تلشبت ... عا جملة واعلاج وبعد تسترة
تقبل ارضا حل فيها بساطكم ... وترعوا لكم بالخير في كل ساعة
اداوم دعايي ملككم وحياتكم ... وعاجاكم من كل سوء ومحنة
وازيدكم بالنص والطبع بالعدا ... واسكنكم دار الرضى والكرامة
وشكونا لكم مولاي ما قد اصابنا ... من الضرر والبلوى وعظم الزيزية
غدرونا ونصرنا وبدل دينا ... ظلمنا وعولنا بكل فبيحة
احاط بنا بحر من الروم زاخر ... وبحر غميق ذو ظلام ولجة
وكنا عا دين النبي محمد ... نقاتل الملك الكفر في كل ساعة
ونلقى امور الجهاد عظيمة ... بقتل واسر ثم جوع وفلة
جاءتنا علينا الروم من كل جانب ... كسيل عظيم جملة بعد جملة
وملوا علينا كالجراد بجمعهم ... بحر وجزر من خيول وعدة
وكتايب سود الابطر نكاد نموت ... ويقتل منا في الوقعة بعد فرقة

- Texto árabe[155]:

الحمد لله و صلى الله على سيدنا محمد و أهله وصحبه

بطاقة أهل الأندلس التي بعثوها لسلطان مكة

1. سلام كريم دائم متجـــــــــدد *** أخص به مولاي خير الأئمـــــــة
2. سلام على مولاي سلطان مكـة *** وسلطان دار المصطفى خير بقعـة
3. سلام على مولاي من حاز ملكه *** فبورك لم الرسل في أرض أيلـــة
4. وحاز بلاد الشام والمسجد الذي *** به صخرة المعراج أفضل صخـرة
5. سلام على من ملكه ملك يوسف *** عليه سلام الله في كل لحظـــــة
6. كذلك حاز الفرس والطور ملكـه *** وملكه الرحمان كل فضيلـــــة
7. سلام على من دار مصر مقيـله *** ومسكنه أكرم بها من مدينـــــة
8. سلام على من كسوة البيت عنده *** له كل عام كسوة بعد كســـــوة
9. سلام على من شيد الله ملـــكه *** وزينه بالنيل مثل العروســـــة
10. سلام على من وسع الله ملكـــه *** وأعطاه ملكا في البحار الثلاثـــة
11. سلام عليكم شرف الله قدركـــم *** وزادكم ملكا على كل أمـــــة
12. سلام عليكم من عبيد تخلفـــوا *** بأندلس بالغرب في أرض ذلـــة
13. سلام عليكم من عبيد أصابهـــم *** مصاب عظيم يا لها من مصيبـــة
14. سلام عليكم من شيوخ تمزقـــت *** شيوبهم بالنتف من بعد عـــــزة
15. سلام عليكم من وجوه تكشفـــت *** على جملة الإعلاج من بعد ستـــرة
16. نقبل أرضا حل فيها بساطكـــم *** وندعوا لكم بالخير في كل ساعـــة
17. أدام الإله ملككم وحياتكـــــم *** وعافاكم من كل سوء ومحنـــــة
18. وأيدكم بالنصر والظفر بالعـدا *** وأسكنكم دار الرضا والكـــــرم
19. شكونا لكم مولاي ما قد أصابنـــا *** من الضر والبلوى وعظم الرزيـــة
20. غدرنا ونصرنا وبدلوا ديننـــا *** ظلما وعوملنا بكل قبيحـــــــة
21. أحاط بنا بحر من الروم زاخـــر *** وبحر عميق ذو ظلم ولجـــــة

[155] La versión de al-Maqr† se encuentra en *Azh…r al-riy…ÿ*, vol. 1, pp. 109-111.

22.وكنا على دين النبي محمـــــــد *** نقاتل أهل الكفر في كل ساعـــــــة
23.ونلي أمورا في الجهاد عظيمـــا *** بقتل وأسر ثم جوع وقلـــــــــــة
24.فجاءت علينا الروم من كل جانب *** كسيل عظيم حملة بعد حملـــــــة
25.ومالوا علينا كالجراد بجمعهـــم *** بجد وحزم من خيول وعـــــــــدة
26. فكنا بطول الدهر نلقى جموعهـم *** فيقتل منا فرقة بعد فرقـــــــــة

- Traducción[156]:

1. Una paz noble, perdurable y siempre renovada es atribución exclusiva de mi Señor, el mejor de los Imánes.

2. La paz sea sobre mi señor el sultán de La Meca y el sultán de la casa del Profeta, el mejor sitio.

3. La paz sea sobre mi señor quien posee su reino, que está bendecido para unir a los mensajeros en esta tierra bendita.

4. Y posee la tierra de Damasco y la mezquita cuya piedra de al-Mi‘r…Ø[157] es la mejor piedra.

5. La paz sea sobre quien tiene el mismo reino que José, la paz de Dios sea con él todo el tiempo.

6. Y también su reino comprende Persia y la montaña de al-¦™r[158], Dios el Misericordioso le hizo reinar con toda la virtud.

7. La paz sea sobre quien se paseó por Egipto y su hogar es el mejor sitio.

---

[156] Salvo los versos 13, 23 y 25, que son obra de GARCÍA-ARENAL, Mercedes. *Los moriscos*. Madrid: Editora Nacional, 1975, pp. 34-35, el resto de la traducción es mía.

[157] Esta piedra, situada en el centro de la Mezquita al-Aqsà, es especialmente significativa para los musulmanes porque antes del islam estaba considerada como la dirección obligatoria para la oración por los profetas, y porque desde allí se inició el viaje nocturno del Profeta desde Jerusalén al cielo. Aparece en el Corán (17:1).

[158] Para los musulmanes, este monte es el Monte Sinaí (Monte de Moisés o Monte de Dios), en el que Dios habló a Moisés y le comunicó la Torá. Aparece en varias aleyas del Corán (2:62), (19:52), (20: 11 y 78), (28: 46), (79:16).

8. La paz sea sobre aquel quien tiene toda la tela de la Ka'ba, que se renueva cada año.

9. La paz sea sobre aquel cuyo reinado construyó Dios y lo adornó con el Nilo, como se adorna a una novia[159]

10. La paz sea sobre aquel cuyo reinado amplió Dios dándole un reino en los tres mares.

11. La paz sea sobre ti, a quien Dios exaltó con tu rango y te hizo reinar sobre todos los musulmanes[160].

12. La paz sea contigo en nombre de los esclavos que permanecen en al-Andalus, en Occidente, la tierra de la humillación[161].

13. La paz sea contigo en nombre de unos esclavos afligidos por una enorme calamidad, ¡ay, y qué enorme ha sido!

14. La paz sea contigo en nombre de unos ancianos cuyo blanco cabello se mesaron a jirones, después de haber conocido la gloria.

15. La paz sea contigo en nombre de unos rostros obligados a descubrirse entre bárbaros, tras haber permanecido velados.

16. Besamos el suelo de tu corte e invocamos para ti el bien en todo tiempo.

17. Que Dios prolongue tu reinado y tu vida, y te preserve de todo mal y toda desgracia.

18. Y te apoye con la victoria y el triunfo sobre el enemigo y te aloje en su complacencia y su cuidado.

19. Nos quejamos ante ti, mi señor, del perjuicio, la desgracia, y la enorme calamidad que nos aflige.

20. Hemos sido traicionados y convertidos al cristianismo rompiendo con nuestra otra religión; hemos sido oprimidos con deshonor.

21. Nos rodeó un mar de cristianos[162] y el mar insondable, profundo y tenebroso[163].

---

[159] Este verso es idéntico al verso 5 (p. 109) de la versión de al-Maqr†.

[160] Coincide con el verso nº 6 del poema de al-Maqr†, sin embargo, en lugar de la palabra "nación" aparece "religión"***.*** Véase AL-MAQR‡, A|mad. *Azh…r al-riy…ÿ f† ajb…r 'Iy…ÿ*, vol. 1, p. 109

[161] Este verso es idéntico al verso 9 (p. 110) de la versión de al-Maqr†.

22. Y sin embargo bajo la religión del Profeta combatimos a los infieles (*ahl al-kufr*) todo el tiempo[164].

23. Corriendo en la Guerra Santa grave peligro de ser muertos o capturados y sufriendo hambre y sed.

24. Pero los cristianos nos atacaban por todas partes como un vasto torrente, ataque tras ataque[165].

25. Barriéndonos en su empuje como una bandada de langostas, con su multitud de caballería y armas.

26. A pesar de todo resistimos a sus ejércitos durante largo tiempo exterminando grupo tras grupo.

Según las palabras del profesor Mouaden, esa casida es una herencia de sus antepasados, que lo conservaron hasta llegar a sus manos; por lo tanto, considera que es la versión original, puesto que al-Maqr† no mencionó de dónde tomó el poema. Este poema es similar al de al-Maqr†, tanto en su forma como en su contexto. Todo parece indicar que el texto original tuvo varias copias con diferentes variaciones. Ahora bien, puesto que ninguno de los dos poemas contiene una fecha concreta de redacción, resulta muy difícil precisar cuál de las versiones es la más fiable con respecto al texto original.

Esta casida es un testimonio muy vivo y directo de las persecuciones, torturas, violencia y matanzas de las que fueron víctimas los moriscos del siglo XVI, cuyo punto final fue la expulsión masiva que destruyó gran parte de la civilización islámica en la península, uno de los períodos más refinados, prolongados y significativos de su historia.

La expulsión definitiva tuvo como uno de los destinos principales el norte de África, aunque la primera emigración masiva de andalusíes al Magreb fue la de los cordobeses expulsados tras de revuelta del arrabal de Córdoba, al principio del siglo IX,

---

[162] "Ba|r al-R™m†", literalmente "un mar de romanos/bizantinos".

[163] Se refiere al Mar Mediterráneo.

[164] En el poema de al-Maqr† aparece: *Nuq…tilu'·umm…l…' al-¡al†bi bi-niyya*, "combatimos a los fieles de la cruz con una gran intención (*niyya*)" (vol. 1, p. 110, verso 21).

[165] En el poema de al-Maqr† aparece, *Bisayl 'a©†m Øumla ba'da Øumla*, "cuerpo de ejército tras cuerpo de ejército, como un vasto torrente" (vol. 1, p. 110, verso 23).

quienes no encuentraron estructuras de acogida. Estos primeros expulsados crearon la ciudad de Fez con una infraestructura andalusí, que se convirtió en capital ininterrumpidamente durante doce siglos, según menciona Mikel de Epalza[166]. La mayoría de los moriscos tuvo por destino Marruecos, y sobre todo se concentró en ciudades como Ceuta, Tetuán y otros lugares próximos al Estrecho. En un número bastante significativo se alistaron en ejércitos, y otros acabaron fundiéndose con la población urbana de Tetuán, Tánger, Fez y Chaouen. Otro grupo se asentó más al sur, en torno a Rabat, cerca de Salé[167]. Sobre el tema de la falta de información acerca de la inmigración morisca se pronuncia Guillermo Gozalbes Busto en los siguientes términos:

> "Lo que ocurre cuando ésta se establece en los países africanos de "allende" no ha sido abordado por la historiográfica hispana más que muy escasa y parcialmente. En concreto, desconocemos casi todo de cuál fue el destino de los moriscos en Marruecos, tanto de los que, en abundancia y clandestinamente, emigraron a lo largo del siglo XVI, como de los arribaron cuando la expulsión definitiva, en el siglo XVII"[168].

No obstante, se conservan algunos testimonios de individuos que se vieron afectados por esta terrible tragedia. Uno de los moriscos que vivió los acontecimientos de la persecución fue Ših…b al-D†n A|mad ibn al-Q…s†m ibn al-Faq†h, más conocido por los nombres de Af™qayy, de Ših…b al-D†n al-›aØar†, o de Bejarano. Merece la pena dedicar una atención especial a este autor cuya obra es fundamental para conocer de primera mano el período histórico que nos ocupa en este apartado. Había nacido en Láchar (al-›aŷar al-A|mar), un pueblo de Granada. Era alfaquí y médico, intérprete del árabe y conocedor de varios idiomas, entre ellos el castellano, portugués, francés e italiano. Abandonó al-Andalus en el año 1007/1598, es decir, 11 años después del decreto de expulsión. Después de un periplo por diversas ciudades, llegó a Marrakech en la última época del sultán

[166] EPALZA, Mikel de. *Los moriscos antes y después de la expulsión*. Madrid: Mapfre, 1992, pp. 181-182.

[167] BARRIOS AGUILERA, Manuel. *Granada morisca, la convivencia Negada*. Granada: Comares, 2002, pp. 212- 213.

[168] GOZALBES BUSTO, Guillermo. *Los moriscos en Marruecos*. Maracena (Granada): T.G. Arte Juberías, 1992, p. 9-10

A|mad al-Man¡™r[169]. Fue traductor de este último en 1007/1599, y también de su sucesor, el sultán M™l…y Zayd…n[170], así como de sus hijos. Fue embajador de M™l…y Zayd…n en Francia y en Holanda (1022/1613), y peregrinó en el año 1046/1636. A su regreso se estableció durante un año en Egipto, y luego fue a Túnez, en donde tradujo al árabe el manuscrito *al-'Izz wa-l-man…fi' (La gloria y los beneficios*), de Ibr…h†m ibn A|mad G…nim al-Andalus†, que lo había redactado en castellano[171]. Compuso la obra titulada *N…¡ir al-D†n 'alà l-qawm al-k…fir†n*, en donde relata su vida y la experiencia de los moriscos en suelo peninsular, dando grandes detalles sobre las penalidades que tuvieron que padecer. Muy importante es su conexión con los libros plúmbeos hallados en el Sacromonte de Granada, puesto que fue uno de los traductores autorizados para desentrañar su contenido. No se conoce con seguridad ni la fecha ni el lugar de su fallecimiento[172].

---

[169]Gobernó Fez y Marrakech en el año 986/1578, famoso por al-åahab†, historiador y poeta, nació en Fez 956/1549 y murió en 1012/1603. Su reino llegó hasta al-S™d…n, al sur del Sáhara. Véase Ibn AL-Qƒþ‡, A. *Ëa÷wat al-iqtib…s*, vol. 1, p. 114; KA›› ƒLA, 'U. R. *Mu'Øam al-mu'allif†n*. Damasco: al-Ttrqq† ,1376/1957, vol. 2, p. 183

[170] Alfaquí, gobernó en Marrakech el lunes 26 Rab†' I / 25 agosto 1603 y fue enterrado el día 1 de Mu|arram 1037/1627 en la misma ciudad a lado del sepulcro de su padre, al-Man¡™r. Véase Ibn AL-'ABBƒS. *Al-I'l…m*, vol. 3, p. 253. En *al-Istiq¡…'*, menciona al-N…¡ir† que los piratas de España ocuparon el barco del sultán Zayd…n, cargando unas 3000 obras prestigiosas de religión, literatura y filosofía. Esas obras siguen estando en las estanterías del Escorial en Madrid. Véase AL-NƒŸIR‡, A. *Al-Istiq¡…'*, vol. 6, p. 70.

[171] Autor nacido en Granada, fue uno de los moriscos que mantuvo su fe en secreto, bajo presión de los cristianos. Aprendió la lengua española para salvarse y poder emigrar de al-Andalus. Era capitán de barco y participó en incursiones de piratería contra las embarcaciones españolas. Estudió técnicas de guerra, que es el tema del que trata su libro. Murió en Túnez en 1048/1638. Véase KA›› ƒLA, `U.R. *Mu`yam al-mu'allif†n*, vol. 1, p. 9; y AL-BAGDƒD‡, Ism…'†l. *Hadiyyat al-'…rif†n*, vol. 1, p. 31. Hay una copia de esta traducción árabe en Marruecos, Biblioteca Real de Rabat, nº 2646. La autobiografía de al-›aØar† aparece en las tres últimas páginas.

[172] Esta obra fue editada por. Razz™q M. Casablanca: Manš™r…t Kulliyat al-Ad…b, 1407/1987, que es la edición que aquí se utiliza. Hay otra edición por A. H. Basay, Beirut: Dār al-Kutub al-'Ilmiyya, 1999, y un texto bilingüe, árabe-inglés, con traducción y edición crítica de P.S. Van Koningsveld, Q. Al-Samarrai y G. Wiegers, Madrid: CSIC y AECI, 1997. Véase la biografía de este personaje en la introducción de M. Razz™q, pp. 5-6; EPALZA, M. de. *Los moriscos*, pp. 157-160; Ibn AL-'ABBƒS, I. *Al- I'l…m bi-man |alla Marr…kuš wa-Agm…t min al-a'l…m*, vol. 2, pp. 273-276; SARNELLI CERQUA, Clelia. "La contribution de al-Hagari à l'histoire d'al-Andalus", *Revista del Instituto Egipcio de Estudios Islámicos en Madrid*, XIII (1985-1986), pp. 113-119; PONS, B. "Una nota sobre Ahmad Ibn Qasim Al-Hayarí Bejarano". *Sharq Al-Andalus: Estudios mudejares y moriscos*, 13 (1996), pags. 123-128; EL-OUTMANI, I. "Al-Hayari Bejarano niño (Dato autobiográfico inédito)". *Espéculo. Revista de estudios literarios*. Universidad Complutense de Madrid,

Al final de su traducción de *al-'Izz wa-l-man…fi'*, al-›aØar† incluyó el relato de su experiencia vital. En este relato describió cómo preparó, a lo largo de muchos años, su huida de España, diciendo:

"Y digo: sabed que la lengua árabe fue la primera lengua con la cual empecé a hablar en las tierras de al-Andalus, sin embargo los cristianos torturaron y castigaron a todos aquellos que dominaban el árabe, y por eso aprendí la lengua de los cristianos para mantener mis conversaciones. Después, Dios me inspiró dejar la tierra e ir con los musulmanes, sobre todo cuando confirmé que los cristianos habían tomado el control de las cuevas para que los musulmanes no las usasen como refugio en sus preparativos para la huida. Por este motivo, buscaban en las cuevas por si encontraban a algún andalusí escondido para torturarle y matarle. Así pasé años aprendiendo a hablar, escribir y leer sus textos para hacerles creer que era uno de ellos, y por lo tanto podría dejar sus tierras e ir a la tierra del islam. Fui a las tierras situadas en la costa del mar, donde había una guarnición del ejército, estuve

(2009), consultado en http://www.ucm.es/info/especulo/numero43/bejarano.html (19-10-2010); EL-OUTMANI, I. "El morisco Cide Hamete Bejarano, autor del *Quijote*". *Espéculo. Revista de estudios literarios*. Universidad Complutense de Madrid, (2005), consultado en http://www.ucm.es/info/especulo/numero30/cidiham.html (19-10-2010).

con ellos y no dudaron de mí. Desde allí viajé hacia la tierra de los musulmanes. Por lo tanto, mis estudios tenían la intención de acercarme a Dios en las tierras de los musulmanes (...)"[173].

Ših…b al-›aØar† en otra de sus obras, *Ri|lat Ših…b ilà liq…' al-a|b…b* (*El viaje de Ših…b al encuentro de los seres queridos*), sigue describiendo su salida de al-Andalus, y la situación que allí vivió durante unos 20 años:

"Que estaba bajo la presión de los cristianos, que obligaron a los musulmanes a adoptar el cristianismo. Sin embargo a quien se reveló, lo castigaron, torturaron y quemaron. Y por lo tanto los musulmanes rindieron culto a dos religiones: al islam en secreto y el cristianismo en público" [174].

La experiencia que relata al-›aØar† sobre la acogida que tuvo en tierras norteafricanas fue muy positiva, y totalmente diferente de lo que dicen algunos investigadores refiriéndose a la recepción que dedicaron a los moriscos. En este sentido, Miguel Ángel de Bunes Ibarra comentó: "Se instalan en zonas más cercanas a la península para poder respirar aire de España y recuerdan las regiones donde nacieron"[175]. Esto no tiene nada que ver con la realidad de los asentamientos de los moriscos, que también se encontraron en Túnez, Francia y Turquía y desde aquellos sitios no llegaba el aire de al-Andalus.

La aportación de al-›aØar† sigue mencionando datos muy interesantes, como son las noticias sobre el registro de los moriscos. Así, explicó que antes de salir de al-Andalus, Felipe II mandó registrar a todos los habitantes andalusíes jóvenes, viejos e incluso aquellos en los vientres de sus madres. Sin embargo, según al-›aØar†, nadie supo el motivo

---

[173] AL-RIYƒŠ, I. Ibn G…nim al-Andalus†. *al-'Izz wa-l-man…fi' li-l-muØ…hid†n fi sab†l All…h bi-l-mad…fi'*. ms. Biblioteca Real de Rabat, nº 2646; ms. Biblioteca Nacional de Argelia, nº 1511, p. 122; Véase también 'INƒN Mu|ammad, 'A. A. "Qi¡¡at k…tib m™risk†", *MaØallat al-'Arab†*. 131 (octubre 1969), p. 15. La traducción es mía.

[174] Párrafo mencionado en su obra *N…¡ir al-d†n. Véase* AL-ŠIHƒB al-›aØar†, A. *N…¡ir al-d†n 'alá al-qawm al-k…fir†n*, ed. Razz™q M. Casablanca: Manš™r…t Kulliyat al-ƒd…b, 1407/1987, p. 18.

[175] BUNES IBARRA, Miguel Ángel de. *La imagen de los musulmanes y del norte de África en la España de los siglos XVI y XVII. Los caracteres de una hostilidad.* Madrid: Consejo Superior de Investigación Científica, 1989, p. 131.

de este registro. Unos 17 años después, mandó realizar una nueva estadística, quizás para conocer si había aumentado su número, y cuando se comprobó que esto era así, ordenó su expulsión de al-Andalus[176].

Esta sospecha del autor morisco fue confirmada por Diego Hurtado de Mendoza[177] en una carta, diciendo que "Los enemigos son muchos, porque a mi juicio, llegan a siete mil, aunque desarmados y mal avenidos, faltan les cabezas y municiones"[178].

Indudablemente, todo esto influyó directamente en la decisión de expulsar a los moriscos, sin olvidar las motivaciones religiosas y económicas cuya exposición sería muy arduo detallar aquí.

Además de esta valiosísima contribución de al-›aØar†, contamos con otras fuentes de información que narran el episodio de la emigración morisca.

Tradicionalmente la emigración al norte de África por parte de andalusíes asentaba sus bases en la huida de las revueltas internas de al-Andalus, y la presión de la conquista de los cristianos peninsulares. En el caso de los moriscos, la conquista e implantación castellana en al-Andalus fue la causa de la marcha de los musulmanes, algunos de los cuales no aceptaron vivir en la tierra de los cristianos, tal como ocurrió con la partida del propio al-Šu¥ayb† y otros más como Ših…b al-Dīn al-›aØar†, mientras que otros se vieron forzados a emigrar aún en contra de su voluntad.

Según investigaciones de Juan Penella Roma, se puede mencionar que el número de moriscos levantinos que figuraban en listas oficiales sumaba 124.022 pero en los embarques se registraron a 116.022. Los restantes fueron hechos esclavos, muertos, condenados, y otros consiguieron escapar dirigiéndose hacia el norte de África, sin que haya garantías de donde se establecieron finalmente, porque solo se anotaron los puntos de llegada[179].

Por lo que respecta a la emigración granadina, desde San Juan de Luz se embarcaron hacia Marruecos unos 40.000, que se establecieron en el territorio marroquí, convirtiéndose en un foco secundario de la cultura andalusí en la Edad Media[180].

---

[176] AL-›AËAR‡, A. *N…¡ir al-d†n 'alá al-qawm al-k…fir†n,* p. 111.

[177] HURTADO DE MENDOZA, D. *Cartas*. En González Palencia. A. y Mele E, *Vida y obras de Don Diego Hurtado de Mendoza,* Madrid: Instituto de Valencia, 1941-1943, vol. 3, p. 444, apéndice II.

[178] CARO BAROJA, Julio. *Los moriscos del reino de Granada*. Madrid: Artes Gráficas, 1957, p. 185.

[179] Véase el resumen de la tesis de PENELLA ROMA, Juan. *Los moriscos españoles emigrados al norte de África. Barcelona*. Barcelona: Universidad de Barcelona, 1975, p. 10.

[180] PENELLA ROMA, Juan. *Los moriscos*, p. 11.

Hasta año 1610 los españoles y portugueses utilizaron las plazas de Orán, Tetuán y Ceuta para introducir a los expulsados al Magreb, sin datos definitivos sobre el número de moriscos que llegaron a esta zona. Sin embargo, sí se tiene algunas informaciones sobre los destinos. Así pues, la totalidad de los moriscos valencianos (120.000) que fueron conducidos a las plazas españolas en las costas de África fueron empujados posteriormente al interior de Marruecos, a ciudades como Fez, y otras[181].

Uno de los motivos que provocó la expulsión que tuvo lugar en 1608 fue la amenaza provocada por M™l…y Zayd…n, apoyado por los turcos sobre todo a partir del tratado de alianza que aquél estableció con Holanda en 1609[182], para que le proporcionasen barcos. A esto respondieron los holandeses que llevarían los suficientes para tender un puente entre África y España. Sin embargo, en Marruecos, en ese mismo año, estalló una guerra civil entre M™l…y al-Šayj y su hermano M™l…y Zayd…n sobre el gobierno del Estado de Fez. Lo cierto es que la fuerza y el apoyo con el que contaba M™l…y Zayd…n obligó a su hermano M™l…y al-Šayj a buscar refugio y solicitar la ayuda de los españoles, ofreciéndoles el puerto de Larache a cambio[183]. La propuesta que, por orden de Felipe III[184], se presentó a discusión en el Consejo de Estado reunido el 4 de abril de 1609, contenía una mención específica al peligro representado por M™l…y Zayd…n como una de las razones para tomar la medida de la expulsión de los moriscos valencianos[185]. En efecto, estos moriscos enviaron al sultán cincuenta emisarios que le trasladaron que pondrían a 150.000[186] hombres bajo sus órdenes para lanzarse a la reconquista de España[187].

---

[181] PENELLA ROMA, Juan. *Los moriscos*, pp. 16 y 17. Para un estudio completo del número de habitantes moriscos en las ciudades de España y su distribución recomendamos la obra de Gregorio Marañón donde nos indica las cifras de los expulsados según fechas y lugares de embarque (MARAÑÓN, Gregorio. *Expulsión y Diáspora de los Moriscos Españoles*. Madrid: Fundación Gregorio Marañón, 2004, pp. 195-198 y 206).

[182] GARCÍA-ARENAL, M., RODRÍGUEZ MEDIANO, F. y EL HOUR AMRO, R. *Cartas Marruecas. Documentos de Marruecos en archivos españoles siglos XVI-XVII.* Madrid: CSIC, 2002, p. 15.

[183] LEA, H. Ch. *Los moriscos españoles. Su conversión y expulsión*. Alicante: Instituto de cultura "JUAN GIL- ALBERT". 1990, p. 301 (1ª edición, Filadelfia, 1901); AL-N*ƒ* ŸIR‡, A. *Al-Istiqƒ…'*, vol. 6, pp. 20-21.

[184] En la obra de GARCÍA-ARENAL, M., RODRÍGUEZ MEDIANO, F. y EL HOUR AMRO, R. *Cartas Marruecas*, p. 15, aparece por error Felipe II.

[185] GARCÍA-ARENAL, M., RODRÍGUEZ MEDIANO, F. y EL HOUR AMRO, R. *Cartas Marruecas,* p. 15.

[186] Las cifras cambian en la obra de LEA a 200.000 (LEA, H. Ch. *Los moriscos españoles*, p. 301). Y en la obra de CARO BAROJA, Julio. *Los moriscos del reino de Granada*, pp. 231-232 las cifras se reducen a 60.000.

[187] GARCÍA-ARENAL, M., RODRÍGUEZ MEDIANO, F. y EL HOUR AMRO, R. *Cartas Marruecas,* p. 16.

Un factor importantísimo que contribuyó a la expulsión de los moriscos fue el hecho de que los Reyes Católicos los forzasen a practicar el cristianismo para poder seguir viviendo en su país. Aunque, según Míkel de Epalza, desde el punto de vista étnico no había gran diferencia con respecto a la población cristiana, sí que lo había desde el punto de vista de las costumbres, tradiciones, literatura, y, evidentemente, la religión, elemento muy importante que provocó la expulsión. En este sentido se pronuncia Mikel de Epalza, cuando dijo:

> "La población morisca de los reinos hispánicos del siglo XVI se define, esencialmente, por su origen, diferenciado del de los demás súbditos de la corona española. Conviene por tanto analizar los elementos diferenciadores de este origen y ponderar el valor de cada uno de esos elementos.
> Parece evidente que racialmente los moriscos no se diferenciaban en general de los demás habitantes de la Península. Los españoles del XVI han dejado descripciones más o menos completas y significativas de las peculiaridades de los moriscos: todas ellas son culturales y no somáticas (lengua, formas de expresarse y de vivir).
> Esta afirmación general se explica por el origen étnico o racial de los musulmanes de al-Andalus, mayoritariamente indígena y con pocas aportaciones de sangre oriental o norteafricana"[188].

Entonces, según Mikel de Epalza, el primer elemento que provocó la expulsión fue la religión. Sin embargo, no podemos considerar el factor religioso como el único elemento perturbador y descartar otros tales como la fuerza del comercio, la ambición por apoderarse de sus propiedades, la amenaza de las rebeliones y el peligro militar. Todos estos factores sumados contribuyeron a la expulsión definitiva que fue, según la opinión de Rodrigo de Zayas, un acto de odio y racismo[189], como se puede percibir en la casida que se presentó anteriormente, en donde un testigo vivo describió la violencia padecida por la población morisca[190].

---

[188] EPALZA, Mikel de. *Los moriscos antes y después de la expulsión*, pp. 39-40.

[189] ZAYAS Rodrigo de. *Los moriscos y el racismo de Estado*. Almuzara, 2006, s.l. Esta obra es muy interesante para un estudio completo del racismo de Estado.

[190] Para más informaciones sobre los moriscos véase BARRIOS AGUILERA, Manuel (ed.). *La época morisca y repoblación (1502-1630),* vol. 2 de M. Barrios Aguilera y R.G. Peinado Santaella (dirs.). *Historia del Reino de Granada*. Granada: Universidad, 2002; BARRIOS AGUILERA, Manuel. *Moriscos de*

II.3. EL MAGREB EN ÉPOCA DE AL-ŠU¦AYB‡

II.3.1. LA SITUACIÓN POLÍTICA EN EL MAGREB

El Estado de los wa¥¥ãsíes apareció con liderazgo de M™I…y al-Šayj al-Wa¥¥…s†[191] en el año 876/1471. Los portugueses conquistaron Tánger y Arcila con unos 477 barcos encarcelando a unos cinco mil marroquíes, entre ellos a las dos esposas de Mu|ammad al-Šayj, a su hijo y a su hija.

Los portugueses transformaron la mezquita mayor de Arcila en una iglesia, y, posteriormente, ocuparon Agadir en el año 910/1505. Por otra parte, los wa¥¥ãsíes tuvieron la fuerza suficiente para atacar en el año 1476 Ceuta, ocupada en esta época por los españoles, y a los portugueses en año 1489, en el río de Lukus[192].

Mu|ammad al-Šayj pasó 20 años de su gobierno intentando apaciguar la situación interna del país proponiendo un tratado de tregua, pero no fue capaz de conseguirlo.

Andalucía. Granada: Caja Granada, 2008; BARRIOS AGUILERA, Manuel. *La suerte de los vencidos: estudios y reflexiones sobre la cuestión morisca*. Granada: Universidad de Granada, 2009; BUNES IBARRA, Miguel Ángel de. *Los moriscos en el pensamiento histórico. Historiografía de un grupo marginado.* Madrid: Cátedra, 1983; DOMÍNGUEZ ORTIZ, Antonio. "Los moriscos granadinos antes de su definitiva expulsión". *MEAH*, XII-XIII (1963-64), pp. 113-128; DOMÍNGUEZ ORTIZ, Antonio. *"Notas para una sociología de los moriscos españoles"*. *MEAH*, XI (1962), pp. 39-54; DOMÍNGUEZ ORTIZ, Antonio y VINCENT, Bernard. *Historia de los moriscos. Vida y tragedia de una minoría*. Madrid: Revista de Occidente, 1997; ECHEVARRÍA ARSUAGA, Ana. "Mudéjares y moriscos". En Mª Jesús Viguera (coord.). *El reino nazarí de Granada (1232-1492). Sociedad, Vida y Cultura*. T. VIII/4 de J. Mª Jover Zamora (dir.). *Historia de España Menéndez Pidal*. Madrid: Espasa-Calpe, 2000, pp. 367- 440; GALÁN SÁNCHEZ, Ángel. "Notas para una periodización de la historia de los moriscos granadinos. De las capitulaciones de la conversión a las medidas de la Capilla Real". En *Actas del III Coloquio de Historia Medieval Andaluza. La sociedad medieval andaluza, grupos no privilegiados*. Jaén: Diputación Provincial de Jaén, Instituto de Cultura, 1984, pp. 77-98; GARCÍA-ARENAL, Mercedes, y BUNES, Miguel Ángel de. *Los españoles y el Norte de África. Siglos XV-XVIII*. Madrid: Mapfre, 1992.

[191] Sultán wa¥¥…¡† que accedió al gobierno del reino de Fez en 875/1470, y murió en 910/1513. Era famoso por al-Šayj. Véase Ibn AL-Q*ƒ* Þ‡, A. *Ëa÷wat al-iqtib…s,* vol. 1, p. 211; AL-N*ƒ* ŸIR‡, A. *Al-Istiq¡…'*, vol. 4, p. 120 y 140.

[192] › ARAK*ƒ* T, Ibr…h†m. *Al-Magrib 'abra al-t…r†j*, p. 171. El río Lukus pasa por la importante ciudad de Alcazarquivir y desemboca en el Atlántico, justo en el puerto de Larache.

Aunque Fez estaba bajo su poder, tenía que enfrentarse a la rebelión de los beréberes de las montañas, y a la de los santones en el sur, (*RiØ…l al-D†n*). Además, Mu|ammad al-Šayj tuvo que hacer frente también a la enemistad de los religiosos e imames de las mezquitas[193].

II.3.2. LA SITUACIÓN SOCIAL Y RELIGIOSA EN LA ÉPOCA DE AL-ŠU¦AYB‡

La vida social del Magreb en la época de al-Šu¥ayb† estaba sumergida en la corrupción, según mencionaron algunos viajeros que visitaron la zona, como el granadino al-›asan al-Wazz…n (1496-1548), también conocido como León el Africano[194]. En su obra *Wa¡f Ifr†qiya* ("Descripción de África") describió la ciudad de Azemmour, mencionando los malos modales de su pueblo, que él consideró como el motivo que justificaba la caída de esta ciudad en manos de los portugueses en el año 918/1512. Para él, una de las causas de la corrupción que existía allí era que practicaban la sodomía, e incluso acusaba a los padres de buscar a amigos para que practicasen la sodomía con sus hijos[195].

Y por lo tanto, cuando al-›assan al-Wazz…n entró en Fez, encontró un estado tal de corrupción que desde su punto de vista era abominable. Por ejemplo, transformistas, hombres que se parecían a las mujeres en todos los aspectos, incluso en la manera de andar. Tenían como pareja a otros hombres que vivían con ellos igual que las mujeres vivían con sus esposos, teniendo al mismo tiempo a una prostituta en los hoteles de la ciudad[196].

---

[193] JULIEN, Ch. A. *T…r†j Ifr†qiya al-šam…liya*, vol. 2, p. 254.

[194] Para más información sobre este autor véase: AL-BUSTƒN‡, Bu¥rus. *D…'irat al-Ma'…rif*. Beirut: D…r al-Ma'rifa, s.d., vol. 4, p. 28; KA››ƒLA, 'U. R. *Mu'Øam al-mu'allif†n*, vol. 3, p. 292; BROCKELMANN, C. *Geschichte der Arabischen Litteratur* vol. 2, p. 710; Ed(s). "Leo Africanus", *Encyclopaedia of Islam, Second Edition*. Edited by: P. Bearman, Th. Bianquis, C.E. Bosworth, E. van Donzel y W.P. Heinrichs. Leiden: Brill, 2010. Brill Online. UNIVERSIDAD DE GRANADA. 30 November 2010 <http://brillonline.nl/subscriber/entry?entry=islam_SIM-4661>

[195] AL-WAZZƒN, ›asan. *Wa¡f Ifr†qiya*. Traducción al árabe de M. ›aØØ† y M. al-Ajÿar. Rabat: Manš™r…t al-Ëam'iyya al-Magribiyya, 1400/1980, vol. 1, p. 125.

[196] AL-WAZZƒN, ›asan. *Wa¡f Ifr†qiya*, vol. 1, p. 183.

En este panorama transcurrió la vida de al-Šu¥ayb†, y fue tal el impacto que le causó que lo llevó a escribir un poema denunciando la corrupción de la sociedad marroquí en su época[197].

En lo que se refiere a la vida religiosa, al-›asan al-Wazz…n dejó testimonio de que había numerosos grupos sufíes que manifestaban su fe de una forma muy rocambolesca: unos preferían andar viajando de un lugar a otro buscando el aislamiento y la soledad, otros solían aposentarse en las esquinas y degustar las dulces comidas, mientras que otros yacían con mujeres desnudos y en público, al igual que hacen los animales. A pesar de todo esto, al-Wazz…n sostenía que la gente los consideraba santones de Dios (*awliy…' All…h al-¡…li|†n*)[198].

Por otra parte, el Magreb en esta época experimentó un evidente desarrollo científico y cultural debido a las emigraciones sucesivas de los andalusíes quienes, beneficiarios de una gran experiencia en todos los campos, llevaron a Berbería su rico componente cultural (sabiduría, técnicas agrarias, patrimonio artístico, etc.), grupo entre el que se encontraba el personaje objeto de nuestro estudio. El conocimiento de la lengua árabe que hablaban algunos facilitó sus adaptaciones. Así, en la sociedad marroquí de nuestros días todavía perviven una serie de tradiciones andalusíes de origen islámico y árabe por una parte, y otras provenientes de la España del siglo XVI. Estas tradiciones peninsulares en la cultura marroquí, trasladadas por los emigrantes andalusíes y moriscos a tierras del Magreb, son reivindicadas como herencia de forma diferente por marroquíes y españoles, aunque por ambas partes es un elemento positivo de acercamiento humano, lo que quiere decir que la sociedad marroquí, más que cualquier otro pueblo árabe e islámico, reivindica al-Andalus como parte de su civilización y de su historia[199].

Terminamos este apartado con las siguientes conclusiones de Guillermo Gozalbes Busto:

> "En primer lugar, la historia de Andalucía, como la de España no puede escribirse aisladamente sin conocer la de Marruecos y sin relacionarse con ella.
>
> En segundo lugar, posiblemente encontráramos algunas raíces del subdesarrollo andaluz en algunos aspectos de su historia no examinados suficientemente.

[197] Véase el poema de al-Šu¥ayb† en la parte dedicada a sus obras, pp. 52-53.

[198] AL-WAZZ*ƒ*N, ›asan. *Wa¡f Ifr†qiya*, vol. 1, p. 89.

[199] EPALZA, Mikel de. *Los moriscos*, pp. 195-196.

Por último, dentro de la desconocida historia de Marruecos, aún nos son menos ignorados las consecuencias que para su desarrollo trajo el abandono peninsular del frente sur y el aislamiento progresivo a que se sometió y fue sometido el país magrebí"[200].

[200] GOZALBES BUSTO, Guillermo. *Los moriscos en Marruecos*, p. 263.

CAPÍTULO III

TÉCNICAS Y METODOLOGÍA DE LA OBRA *KITƒB AL-ËUMƒN F‡ MUJTAŸAR AJBƒR AL-ZAMƒN.*

III.1. BIOGRAFÍA LITERARIA.

Las biografías dedicadas a al-Šu¥ayb† suelen limitarse a la mención de sus obras más difundidas, que siguen todavía inéditas en diferentes bibliotecas privadas y públicas de países islámicos. Aparte de mencionar también otros títulos menos conocidos, algunos de los cuales parecen reflejar obras perdidas, como es el caso de su libro sobre caligrafía, poca información ha llegado a nuestros días sobre este autor que vivía aislado, encerrado en su cuarto escribiendo sobre temas muy diferentes, al contrario de lo que ocurrió con los al-Š…¥ib† o al-Šu¥ayb†, cuyo parecido en la *nisba* ha promovido la confusión en la identificación de nuestro personaje[201].

Desgraciadamente el conocimiento de los grandes autores de la cultura mudéjar y morisca del siglo XVI es escaso[202], y los datos que nos han llegado de sus vidas en

[201] Véase Capítulo I: I.1.1. Identificación.

[202] Véase el Capítulo II dedicado a los moriscos. A estos autores se han dedicado algunos importantes estudios, como los de CABANELAS RODRÍGUEZ, Darío (O.F.M.). *El morisco granadino Alonso del Castillo*. Granada: Patronato de la Alhambra y Generalife, 1991; MÁRQUEZ VILLANUEVA, Francisco. *La voluntad de leyenda de Miguel de Luna*. México: El Colegio de México, 1981; CABANELAS RODRÍGUEZ, Darío (O.F.M.). *Cartas del morisco granadino Miguel de Luna*. Granada: Universidad de Granada, 1966; CABANELAS RODRIGUEZ, Darío (O.F.M.). *Juan de Segovia y el problema islámico*.

ocasiones son dudosos. En el caso concreto de nuestro personaje, se desconocen referencias tan importantes como el lugar exacto de su nacimiento, aunque sus biógrafos sí que confirman, de forma consensuada, que su fallecimiento tuvo lugar en el norte Magreb.

Al-Šu¥aybī, según se ha visto en anteriores apartados[203] era un ulema y sufí famoso por sus obras escritas sobre diferentes campos del saber, que alcanzó gran renombre como historiador, compilador (*Øāmi'*) y exégeta (*mufassir*).

A pesar de que se insista en su dedicación preferente a la historia, cuya obra cumbre es *al-Ëum…n*, y su interés por temáticas relacionadas con la lengua árabe y la poesía, al-Šu¥ayb† es descrito como un experto conocedor de las ciencias islámicas, como *al-fiqh*, llegando a ser considerado en su época como un gran especialista en la exégesis coránica (*tafs†r al-Qur'…n*) temática a la que dedica su obra *al-Lub…b* (La sustancia), sin descartar su interés en las ciencias exactas (química y física), como era común entre muchos sabios musulmanes andalusíes que viajaron al norte de África, tal y como se expuso en el capítulo dedicado a sus obras.

Probablemente al-Šu¥ayb† escribió su *al-Ëum…n* en Fez durante el tiempo en que residió en esta ciudad. Para esta hipótesis me fundamento en el hecho de que el manuscrito que he tomado como base de la edición, una copia sin fechar procedente de la Biblioteca al-Qarawiyīn, no contiene ningún indicio que apunte a que hubo un copista diferente del autor. De hecho, el estilo en que está escrito es como si fuese redactado por él mismo. Además, M. al-F…s† al-Fihr† (m 1963/1383) comentó en su obra escrita en 1962 que había visto un ms. del *Ëum…n* en dicha ciudad[204]. Por el contrario, en el de Rabat, se nota claramente la mano del copista, quien asegura que acabó su copia en 1753-4, es decir, en fechas muy posteriores al año 1556, en el cual falleció nuestro autor.

Estudio preliminar Emilio Molina López y Concepción Castillo Castillo. Granada: Universidad de Granada: Fundación el Legado Andalusí, 2007; el propio AL-ðAËAR‡, mencionado anteriormente en el Capítulo 2.

[203] Véase Capítulo I: I. 2. Estudios y formación intelectual.

[204] AL-FIHR‡, M. *Qab†lat Ban† Zirw…l*, p. 65.

III.2. METODOLOGÍA E HISTORIOGRAFÍA.

Al- Šu¥ayb† era uno de los autores que compusieron sus obras en la época wa¥¥…sí y fueron responsables de la evolución del pensamiento cultural magrebí, que tuvo como objetivo informar e interesar al lector, usando un estilo caracterizado por aderezar sus obras añadiendo párrafos de su imaginación y expresando sus sentimientos a lo largo de la narración. En el caso concreto de este libro, al-Šu¥ayb† seguía un método caracterizado por una redacción resumida supeditada a la forma artística y literaria.

Su obra la concibió en tres capítulos dedicados a la historia del islam, desde la creación del mundo hasta el siglo XVI, como se verá en el siguiente apartado, que trata el contenido del manuscrito. En cuando a su estilo, podemos afirmar que escribe de una forma sencilla, imperando en todo momento un trasfondo religioso. Considero que su intención era llegar a tener la mayor audiencia posible, no únicamente las elites instruidas. En este sentido cabe destacar el frecuente uso que hace de la poesía, cómo adapta frecuentemente los *a|…d†Å* y a su propio estilo sencillo y cercano, aunque conservando el contenido original. Asimismo también se observa este fenómeno con respecto a las aleyas coránicas, aunque con menor frecuencia.

Su método entonces, sigue la forma historiográfica global del género analístico del tipo *ta'r†j*, y más concretamente del subgénero más primitivo y básico del *jabar,* es decir, nos encontramos ante un esquema cronológico donde el autor cita dinastías, sucesos, hechos y dichos de una manera ordinaria, pero de vez en cuando el hilo cronológico se interrumpe por hechos que considera curiosos, como la historia de la ciudad de Cobre (*Mad†nat al-Nu|…s*), o la historia de grandes tribus, como era costumbre entre los antiguos historiadores. Se observa también la utilización del verbo *q…la* ("dijo") para introducir informaciones históricas, rasgo propio del *ajb…r*[205]. Otra de las características de este autor es que utiliza relatos de los *al-zuhh…d* (ascetas). Asimismo, como ya se ha dicho anteriormente, suele incluir con mucha frecuencia algún verso intercalado, prácticamente en cada página de su libro, lo que denota su amor y aprecio por la poesía y su ánimo de hacer llegar la obra a un mayor número de lectores.

[205] Sobre esta cuestión véase CHALMETA, Pedro. "Una historia discontinua e intemporal (*jabar*)". *Hispania*, CXXIII (1973), 22-75; y, del mismo autor, "Historiografía medieval hispana: arabica". *Al-Andalus*, XXXVII/2 (1972), 353-404.

También en el texto hay rasgos típicos del género biográfico al reflejar aspectos de la semblanza moral o la apariencia física de ciertas personas (los profetas, califas, líderes y reyes...), contando, por ejemplo, las historias de cada califa en orden, mencionando la fecha del califato, la duración de su mandato y la fecha del fallecimiento de los mismos, aunque sin destacar en este caso los sucesos y acontecimientos históricos. Igualmente incluye también el registro de las acciones de algunos personajes importantes y el papel que desempeñaron en los acontecimientos políticos y militares de su tiempo, como es el caso del líder, político y militar omeya al-ðaØØaØ (41-95/661-713), del que ofrece la fecha de nacimiento, muerte, la duración de su mandato, e incluso cómo tuvo lugar su fallecimiento, nota que por sí sola da carácter a este género.

Por lo que respecta a su método historiográfico, utiliza muchas fuentes sin mencionar a los autores, y en otros casos incluye párrafos fiables en los que menciona su procedencia, siendo en este último caso un compilador (*ŷ…mi`)* riguroso y exacto.

En suma, se puede afirmar que al-Šu¥ayb† seguía el sistema de compendiar las opiniones de los primeros historiadores, tales como el historiador, narrador, tradicionista, alfaquí, almocrí e intérprete del Corán al-¦abar† (224-310/838-922) y el historiador, geógrafo, viajero y nómada árabe al-Mas‘™d† (283-346/896-957)[206] y otros, dándoles más importancia que a los contemporáneos.

Hasta aquí un somero resumen del método usado por al-Šu¥ayb†, donde sinceramente se aprecia un trabajo en el que invirtió un gran esfuerzo, y cuyo objetivo principal no era el escribir una historia ordenada de los acontecimientos, sino que, llevado por un afán moralizante y de purificación de las costumbres de su época, utilizaba relatos de creencias antiguas, situaciones y sucesos extraños del pasado, anécdotas, historias de ascetas, leyendas y mitos tales como catástrofes naturales, terremotos, y eclipses que han acontecido en la historia...

[206] ‘Al† ibn al-ðasan, nacido en Bagdad en 283/896, y muerto en al-Fus¥…t en Egipto en 346/957. Escribió sobre historia, *literatura* y, genealogía. Véase KA› › *ƒ* LA, ‘U. R. *Mu‘Øam al-mu’allif†n*, vol. 7, p. 80; AL-‘IM *ƒ* D‡, Mun†r, AL-‘AL *ƒ* YL‡, ‘Abd All…h y otros. *al-MunØid f† al-luga wa-l-a‘l…m*. Beirut: D…r al-Mašriq, 2000, p. 532; Pellat, Ch. "al- Mas‘ūdī, Abu 'l-ðasan ‘Alī b. al-ðusayn." *Encyclopaedia of Islam, Second Edition*. Edited by: P. Bearman; Th. Bianquis; , C.E. Bosworth; , E. van Donzel; and W.P. Heinrichs. Brill, 2010. Brill Online. UNIVERSIDAD DE GRANADA. 13 December 2010 <http://brillonline.nl/subscriber/entry?entry=islam_COM-0704>.

III.3. VALOR DE LA OBRA COMO FUENTE DE INFORMACIÓN HISTÓRICA.

Al-Šu¥ayb† tomó como fuentes de información, en ocasiones, a autores considerados débiles y poco fiables en ciertos temas, algunos de ellos de los primeros tiempos del islam como Ka'b al-A|bār[207], Wahb ibn Munabbih[208], y otros posteriores, como al-Naqq…š[209], por lo que algunos investigadores han afirmado que el libro de *al-Ëum…n* no tiene ningún interés como fuente histórica. Así lo enjuició 'Abd al-Sal…m ibn Sawda en su libro *Dal†l mu'arrij al-Magrib al-Aq¡à* (Guía de los historiadores del Magrib al-Aq¡…)[210] y Rachel Arié en *L'Espagne musulmane au temps des Na¡rides (1232-1492)*[211]. Sin embargo, y a pesar de sus limitaciones, que las tenía, al-Šu¥ayb† se esforzó mucho en compilar diferentes materias, clasificarlas, compendiarlas, y en referir importantes informaciones, especialmente sobre los beréberes en al-Andalus y el Magreb.

---

[207] AB• IS›AQ, uno de los antiguos tradicionistas de *a|…d†Å* que vivió en época del Profeta, aunque no llegó a conocerlo. Originario del Yemen, abrazó el islam en la época de Ab™ Bakr y murió en Yemen en época de 'UÅm…n, el año 32/652. Véase AL-åAHAB‡, Šams al-D†n. *Ta÷kirat al-|uff…©*. Beirut: D…r I|y…' al-Tur…Å al-'Arab†, s.d., vol. 1, p. 52; Ibn AL-AÄ‡R, 'Izz al-D†n. *Usd al-g…ba f† ma'rifat al-¡a|…ba*, vol. 4, p. 487; AL-'IM ƒ D‡, Mun†r, AL-'AL ƒ YL‡, Abd All…h y otros. *al-MunØid f† al-luga wa-l-a'l…m*, p. 464; Schmitz, M. "Ka'b al- A|bār , Abū Ishāq b. Māti' b. Haysu'/Haynū'." *Encyclopaedia of Islam, Second Edition*. Edited by: P. Bearman; Th. Bianquis; , C.E. Bosworth; , E. van Donzel; and W.P. Heinrichs. Brill, 2010. Brill Online. UNIVERSIDAD DE GRANADA. 13 December 2010 <http://brillonline.nl/subscriber/entry?entry=islam_SIM-3734>

[208] Historiador y tradicionista de origen persa experto en *a|…d†Å*. Nació en 34/654 y murió en Yemen en 114/732. Véase AL-åAHAB‡, Šams al-D†n. *Ta÷kirat al-|uff…©*, vol. 1, p. 100; AL-'IM ƒ D‡, Mun†r, AL-'AL ƒ YL‡, Abd All…h, otros. *al-MunØid f† l-luga wa-l-a'l…m*, p. 614; Al-IŸFAH ƒ N‡, Abū l-Nu'aym, A. *›ilyat al-awliy…' wa-¥abaq…t al-a¡fiy…'*. Beirut: D…r al-Kit…b al-'Arab†, 1387/1967, vol, 4, pp. 23-81; AL-'ASQAL ƒ N‡, Ibn ›aØar. *Tah÷†b a-tah÷†b*. Beirut: D…r Ÿ…dir, 1968, vol, 11, pp. 166-168; Khoury, R.G. "Wahb b. Munabbih, Abū 'Abd Allāh." *Encyclopaedia of Islam, Second Edition*. Ed. P. Bearman. Th. Bianquis, C.E. Bosworth, E. van Donzel Y W.P. Heinrichs. Leiden: Brill, 2010. Brill Online. UNIVERSIDAD DE GRANADA. 29 November 2010 <http://brillonline.nl/subscriber/entry?entry=islam_SIM-7818>

[209] Ab™ Bakr M. Almocrí, experto tradicionista de *|ad†Å* e historiador. Nació en 266/880 y murió en 351/962. De sus obras citamos *Ajb…r al-qu¡¡…¡* (Noticias de los narradores). Véase KA›› ƒ LA, 'U. R. *Mu'Øam al-mu'allif†n*, vol. 9, p. 214.

[210] Ibn SAWDA, 'Abd al-Sal…m. *Dal†l mu'arrij al-Magrib al-Aq¡à*, pp. 156-157.

[211] París: De Boccard, 1990, 2ª ed, p. 445.

Algunos autores han estimado que *al-Ëum…n* no era una obra de al-Šu¥ayb†, como anunció ‘Al† Ibr…h†m ›asan en su libro *Istijd…m al-ma¡…dir*[212], en donde comentó que este libro pertenecía a al-Maqr†. La verdad es que el libro, según la metodología anteriormente expuesta, muestra que es una obra de al-Šu¥ayb†, y así aparece mencionado en las obras de autores como Ibn ‘Askar[213], Ibn al-Q…ÿ†[214], al-›uÿayk†[215], Brockelmann[216], Ka||…la[217] y al-Fihr†[218]. A pesar de todo, considero que *al-Ëum…n* es un documento importante para enriquecer las obras históricas por su función de recopilación de fragmentos de obras de autores fiables. Así, Ab™ l-‘Abb…s al-N…¡ir† utilizó *al-Ëum…n* en su libro *al-Istiqs…’*[219] como fuente sobre los beréberes, y lo mismo hizo ‘Abd al-Ra|m…n ibn Zayd en su libro *It|…f a‘l…m al-n…s*[220], y así otros muchos más como Mu|ammad ibn Mu|ammad al-Andalus† al-Waz†r al-Sarr…Ø (m. 1149/1736) en su obra *al-ðulal al-sundusiyya f† l-ajb…r al-t™nisiyya*[221], en donde aparece en su bibliografía; y el autor argelino al-›asan al-WarÅ†l…n†, quien incluyó al final de su obra un párrafo del *Ëum…n* sobre los signos del fin del mundo[222]. También *al-Ëum…n* aparece en *Les historiens des chorfa* como fuente consultada por Ab™ l-Q…sim al-Zayy…n† en sus obras *al-TurØum…n al-mu‘rib* y *al-Bust…n al-®ar†f*, y lo mismo hizo Ab™ ‘Abd All…h Mu|ammad Akins™s, (1211-1294/1797-1877) en su obra *al-Ëayš al-‘aramram*[223].

---

[212] ðASAN ‘AL‡, Ibr…h†m. *Istijd…m al-mas…dir wa-¥uruq al-ba|Å*. El Cairo: D…r al-Ma‘…rif, s.d., p. 123.

[213] Ibn ‘ASKAR. *Daw|at al-n…šir*, p. 16.

[214] Ibn AL-Q*ƒ* þ‡, A. *Durrat al-|iØ…l*, vol, 2, p. 203.

[215] AL-›UþAYK‡. *al-Man…qib*, vol, 2, p. 23.

[216] BROCKELMANN, C. *GAL*, vol. 2, p. 373.

[217] KA›› *ƒ* LA, ‘U. R. *Mu‘Øam al-mu’allif†n*, vol. 10, p. 295.

[218] AL-FIHR‡, M. *Qab†lat Ban† Zirw…l*, p. 65.

[219] AL-N*ƒ* SIR‡, Ab™ l-‘Abb…s. *Al-Istiqs…’*. Casablanca: Dar al-Kit…b, 1954, vol. 1, p. 60.

[220] Ibn ZAYD *ƒ* N, ‘Abd al-Ra|m…n. *It|…f a‘l…m al-n…s*. Rabat: al-Ma¥ba‘a al-Wa¥aniyya, 1347/1929, vol. 1, p. 66.

[221] AL-SARR *ƒ* Ë, Mu|ammad. *Al-›ulal al-sundusiyya f† l-ajb…r al-t™nisiyya*. Ed. al-ð. al-Hīla. Tunes :al-D…r al-Tūnisiyya li al-Našr, 1970, vol. 1, p. 533.

[222] AL-WARÄ‡L *ƒ* N‡, al-›usayn b. Mu|ammad. *Nuzhat al-an©…r f† faÿl ‘ilm al-ta’r†j wa-l-ajb…r*, pp. 575-576-549-705

[223] LÉVI-PROVENÇAL, Évariste. *Les historiens des Chorfa. Essai sur la littérature historique et biographique au Maroc du XVIe au XXe siècle*. París: É. Larose, 1922, pp. 394-395.

III.4. MATERIAL HISTORIOGRÁFICO.

El autor se basó en fuentes muy diversas para componer su *Ëum…n*, como son los libros de biografías del Profeta e historiadores de la talla del polígrafo, historiador, místico y poeta cordobés Ibn ›azm[224] (m. 994/1064), el gran sabio al-Gaz…l†[225] en su libro *al-I|y…'* ("La revivificación"), el mencionado al-¦abar†, con su *al-Anw…r al-ŷal†la* ("Las luces claras"), Ibn 'Abd al-Barr[226] en su libro *al-Tamh†d* ("El prólogo"), Ibn BarraØ…n[227] en su libro *Tan…suq al-|ikma* ("La coherencia de la sabiduría"), el *Ta'r†j Ifrīqiya* ("Historia de África")[228] en la que habla sobre los beréberes, además de Ibn al-Ëazz…r[229], al-Mas'™d†, Ibn

[224] Nació y murió en Córdoba (994/1064). Véase AL-'IM ƒ D‡, Mun†r y AL-'AL ƒ YL‡, 'Abd All…h y otros. *al-MunØid f† al-luga wa-l-a'l…m*, p. 6; Arnaldez, R. "Ibn ðazm, Abū Mu|ammad 'Alī b. A|mad b. Sa'īd." *Encyclopaedia of Islam, Second Edition*. Edited by: P. Bearman, Th. Bianquis; C.E. Bosworth; E. van Donzel; and W.P. Heinrichs. Brill, 2010. Brill Online. UNIVERSIDAD DE GRANADA. 13 December 2010 <http://brillonline.nl/subscriber/entry?entry=islam_COM-0325>

[225] Místico, filosofo, historiador, nació en la ciudad persa de ¦™s, en 450/1058. Estudió en Bagdad y murió en el Jurasán en 505/1111. Véase AL-BAGD ƒ D‡, Ism…'†l. *Hadiyyat al-'…rif†n*, vol. 2, pp. 79-80; KA › › ƒ LA, 'U. R. *Mu'Øam al-mu'allif†n*, vol. 11, p. 266; AL-'AL ƒ YL‡, 'Abd All…h y otros. *al-MunØid f† al-luga wa-l-a'l…m,* p. 391; Watt, W. Montgomery. "al- GHazālī, Abū ðāmid Mu|ammad b. Mu|ammad al-¦ūsī." *Encyclopaedia of Islam, Second Edition*. Edited by: P. Bearman; Th. Bianquis; , C.E. Bosworth; , E. van Donzel; and W.P. Heinrichs. Brill, 2010. Brill Online. UNIVERSIDAD DE GRANADA. 13 December 2010 <http://brillonline.nl/subscriber/entry?entry=islam_COM-0233>

[226] Imán, alfaquí, juez, historiador, y tradicionista del |ad†Å, memorizó la totalidad del Corán. Nació en Córdoba y murió en Játiva (368/978-463/1070). Véase MAJL • F, M. *ŠaØarat al-n™r al-zakiyya*, vol. 1, p. 119; AL-'AL ƒ YL‡, 'Abd All…h y otros. *al-MunØid f† al-luga wa-l-a'l…m,* p. 10; Pellat, Ch. "Ibn 'Abd al- Barr al-Namarī (al-Numayrī)." *Encyclopaedia of Islam, Second Edition*. Edited by: P. Bearman; Th. Bianquis; , C.E. Bosworth; E. van Donzel; and W.P. Heinrichs. Brill, 2010. Brill Online. UNIVERSIDAD DE GRANADA. 13 December 2010 <http://brillonline.nl/subscriber/entry?entry=islam_SIM-3027>

[227] Místico, experto en |ad†Å, almocrí, intérprete del Corán y arquitecto de Sevilla, murió en Marrakech en 536/1141; Faure, A. "Ibn BarradØān, Abū l-ðakam 'Abd al-Salām b. 'Abd al-Ra|mān b. Mu|ammad b. 'Abd al- Ra|mān al-Lajm†." Encyclopaedia of Islam, Second Edition. Edited by: P. Bearman; Th. Bianquis; C.E. Bosworth; , E. van Donzel; and W.P. Heinrichs. Brill, 2011. Brill Online. UNIVERSIDAD DE GRANADA. 07 March 2011 <http://brillonline.nl/subscriber/entry?entry=islam_SIM-3106.

[228] Me ha sido imposible identificar al autor del libro que lleva como título "Historia de África".

[229] Conocido de Ab™ Ëa'far al-Qayraw…n†, historiador y médico, murió en Túnez en 390/1004. De sus obras citamos *Z…d al-mus…fir f† 'il…Ø al-amr…d* ("Subsistencia del viajero en curar enfermedades") y *al-Ta'rif bi-¡a|†| al-ta'rij* ("El conocimiento de la verdadera historia"), en diez volúmenes. Véase KA › › ƒ LA, 'U. R. *Mu'Øam al-mu'allif†n*, vol. 1, p. 137.

Is|…q[230], al-Ÿayraf† y muchos otros cuyos nombres no menciona en su libro, limitándose a decir: “Han dicho los historiadores....”.

En cuanto a los *a*|…*d†Å* en los que se basó para elaborar el libro, en la mayoría de los casos no indica su clasificación, ni su grado de veracidad o su cadena de transmisión. Su implicación y motivación por lo que escribe llega a tal punto que los trata como si fuera él quien hubiera oído al Profeta en persona.

Asimismo, sobre todo en la primera parte, se dedica a reunir los versículos coránicos que tratan la creación del mundo, así como narraciones y mitos de la tradición judía y cristiana, que muchos musulmanes transmitieron debido al conocimiento que poseían de los mismos por la convivencia con los musulmanes[231]. Este sincretismo se debe al parentesco que existe entre el Corán, la Biblia y la Torá en lo que se refiere a la historia de los Profetas, ya que los lugares y países donde vivieron éstos resultan algo abstractos para los musulmanes, mientras que en la Biblia y la Torá están más detallados.

Es digno de mencionar que la mayor parte de las historias que al-Šu¥ayb† cuenta sobre los hebreos los ha recogido principalmente del *T†Ø…n* del historiador Ibn Hiš…m[232], del que copió textos enteros a veces, y resumió otros, escribiendo expresiones como: “Dice Ibn Hiš…m en su libro *T†Ø…n*...” “han dicho los historiadores...” “los biógrafos han dicho...” “Wahb ibn Munabbih ha dicho...”, etc.

---

[230] Mu|ammad Ibn Is|…q Ab™ Bakr (m. 150/767), historiador, experto en |ad†Å, fue el primero que escribió sobre la vida del Profeta (*al-S†ra al-nabawiya*). Véase AL-BAGD*ƒ* D‡, Ism…‘†l. *Hadiyyat al-‘…rif†n.* Vol. 2, p. 7; KA› ›*ƒ* LA, ‘U. R. *Mu‘Øam al-mu’allif†n*, vol. 9, p. 44; AL-‘IM*ƒ* D‡, Mun†r y AL-‘AL*ƒ* YL‡, Abd All…h y otros. *al-MunØid f† al-luga wa-la‘l…m*. p. 4. Jones, J.M.B. "Ibn Is|āḳ, Mu|ammad b. Is|āq b. Yasār b. Ḵẖiyār (according to some sources, b. Ḵẖabbār, or Kūmān, or Kūtān)." *Encyclopaedia of Islam, Second Edition*. Edited by: P. Bearman; Th. Bianquis; C. E. Bosworth; E. van Donzel; and W. P. Heinrichs. Brill, 2010. Brill Online. UNIVERSIDAD DE GRANADA. 13 December 2010
<http://brillonline.nl/subscriber/entry?entry=islam_SIM-3222>

[231] Sobre esta cuestión es muy interesante el libro de CASTILLO CASTILLO, Concepción, y PÉREZ FERNÁNDEZ, Miguel. *Tradiciones populares judías y musulmanas: Adán, Abraham, Moisés*. Navarra: Verbo Divino, 2009. Véase también AB• ŠAHBA, Mu|ammad. *Al-Isr…’iliy…t al-mawÿ™‘…t f† kutub al-tafs†r*. Cairo: Maktabat al-Sunna, 1408/1987, especialmente p. 14.

[232] Ibn Hiš…m ‘Abd al-M…lik al-› am†r†, historiador, escribió sobre la vida del Profeta basándose en la obra de Ibn Is|…q. Nació en Basora y murió en el Cairo en 218/833. Véase AL-‘IM*ƒ* D‡, Mun†r y AL-‘AL*ƒ* YL‡, Abd All…h y otros. *al-MunØid f† al-luga wa-l-a‘l…m*. p. 16; WATT, W. Montgomery. "Ibn Hiš̲ām, Abū Muḥammad ‘Abd al-Malik." *Encyclopaedia of Islam, Second Edition*. Edited by: P. Bearman; Th. Bianquis; , C.E. Bosworth; , E. van Donzel; and W.P. Heinrichs. Brill, 2010. Brill Online. UNIVERSIDAD DE GRANADA. 13 December 2010 <http://brillonline.nl/subscriber/entry?entry=islam_SIM-3203.

A modo de conclusión, y de forma esquemática, para una mejor comprensión, se pueden señalar los siguientes puntos que dan coherencia al manuscrito:

- Al-Šu¥ayb† consideró que las informaciones que hablan de los israelíes son míticas, como la historia del pájaro que habló en árabe o la historia de las comunidades que habitaron en el cielo.
- Suele citar y contar relatos fabulosos tal como la historia del halcón que ha traído un pescado encontrado en el cielo, donde vivían unos seres humanos, expresando que se produjo en la época del quinto califa abasí H…r™n al-Rašƒd, (148-193/763-809), narración que no se ha encontrado en ninguna otra fuente. Lo mismo acontece con la historia de las piedras que cayeron del cielo en la época del califa abasí al-Mu'tasim (179-227/795-841).
- Suele ser criticado por citar informaciones falsas. En este sentido cabe destacar la opinión de Benchekroun, quien sostenía que al-Šu¥ayb† no llegó al nivel de los historiadores famosos, tales como Ibn al-Ja¥†b e Ibn Jald™n[233], debido al método que empleó para elaborar su obra[234].
- Tal y como se ha mencionado anteriormente, la intención de al-Šu¥ayb† no era escribir una historia ordenada de los acontecimientos, sino captar el interés de un lector u oyente sin demasiadas pretensiones científicas citando situaciones y sucesos extraños que han pasado, y anécdotas o historias fantásticas, así como catástrofes naturales, eclipses..., es decir, está más interesado por lo anecdótico que por los datos propiamente históricos. Un ejemplo es el relato en el que dice: "En el 444/1052 se produjo un terremoto muy fuerte que destruyó los muros de las casas; en el 448/1056 se produjo una sequía en todos los países del Oriente, y la gente comió carne de los muertos; en el 462/1069 hubo una hambruna tal que la gente comió carne de ser humano, y en el 490/1096 se produjo un terremoto en Palestina por el que murieron 15.000 personas, partiéndose la roca de

[233] Conocidísimo historiador, considerado como el padre de la Sociología de la historia. De familia de orígenes sevillanos, nació en Túnez en 732/1332, fue además juez y profesor en la Qarawiy†n de Fez, la Zayt™na de Túnez y al-Azhar en el Cairo, donde murió en 808/1406. Véase MAJL • F, M. *ŠaØarat al-n™r al-zakiyya*, vol. 1, pp. 227-228; AL-BAGDƒD‡, Ism…`†l. *Hadiyyat al-'…rif†n,* vol. 6, p. 167; Talbi, M. "Ibn KHaldūn, Walī al-Dīn ·Abd al-Ra|mānb. Mu|ammad b. Mu|ammad b. Abī Bakr Mu|ammad b. al-ðasan." *Encyclopaedia of Islam, Second Edition*. Edited by: P. Bearman; , Th. Bianquis; , C.E. Bosworth; , E. van Donzel; and W.P. Heinrichs. Brill, 2010. Brill Online. UNIVERSIDAD DE GRANADA. 13 December 2010 http://brillonline.nl/subscriber/entry?entry=islam_COM-0330; SHATZMILLER, M. *L'historiographie mérinide. Ibn Khaldoun et ses contemporains*. Leiden: Brill, 1982.

[234] BENCHEKROUN, M. *La vie intellectuelle Marocaine*, p. 436.

Jerusalén para luego volver a estar como antes, y se produjo una regresión del mar que la gente aprovechó para entrar y sacar todo el pescado necesario, pero el mar volvió a su lugar y mató a todos"[235].

- Escribió sobre las dinastías musulmanas intentando encontrar puntos comunes entre ellos (los musulmanes), aunque para ello tuviese que interrumpir el hilo cronológico, pasando, por ejemplo, de una fecha posterior a otra anterior.
- En este libro nuestro autor se sirvió de un estilo fotográfico e informativo para narrar la historia. Así que usa frases cortas para una descripción física o sea de personas, de animales o de cosas (piedras, palacios, torres); y para una descripción moral usa frases cortas, y a veces también largas, es decir, cuando habla del carácter de una persona introduce ejemplos confirmando su carácter, por ejemplo: "Era paciente, tolerante, razonable, y magnánimo, e incluso nunca castigó a un sirviente, ni a una mujer, ni torturó un animal jamás en su vida. Eso viene confirmado en el relato de Anas ibn M…lik[236], un sirviente del Profeta, que dijo: "serví al Profeta durante diez años y nunca me trató mal ni me criticó..." [237]. "Era el más generoso, sobre todo, en el mes de Ramaÿ…n"[238].
- El autor describe su metodología a lo largo de la narración, explicando la estructura de su obra y justificando ciertas decisiones, como, por ejemplo, cuando dijo: "las noticias de

[235] Véase la edición, pp. 347-348.

[236] Servidor del Profeta durante diez años. Según la tradición, tuvo 78 hijos, era el más rico de su poblado, dueño de jardines que daban frutas dos veces al año, y vivió más de cien años. Fue el último de los compañeros del Profeta que murió en Basora, en el año 93/711; véase MAJL•F, M. *ŠaØarat al-n™r al-zakiyya*, vol. 1, p. 44. Wensinck, A. J. "Anas b. Mālik Abū ›amza." *Encyclopaedia of Islam, Second Edition*. Edited by: P. Bearman; Th. Bianquis, C. E. Bosworth, E. van Donzel, and W. P. Heinrichs. Brill, 2010. Brill Online. UNIVERSIDAD DE GRANADA. 13 December 2010
<http://brillonline.nl/subscriber/entry?entry=islam_SIM-0654>

[237] Véase MUSLIM. *al-Ÿa|†|*. Kit…b al-faÿ…'il, vol. 7, pp. 73-74; AL-TIRMIå‡, M. *al-Ë…mi' al-¡a|†|, -Sunan al-Tirmi÷i-* Kit…b al-birr wa al-¡ilah, capítulo "m… Ø…'a f† juluq al-nabī". Beirut: D…r al-Tur…Å al-'Arab†, s.d., vol. 4, p. 368; Ibn ðANBAL, A. *al-Musnad*. Beirut: D…r I|y…' al-Tur…Å, 1412/1991, vol. 4, p. 48; y para más informaciones sobre el carácter del Profeta, véase AL-åAHAB‡, Šams al-D†n. *Siyar a'l…m al-nubal…'*, ed. M. Na'†m y Ma'm™n Ÿ…graØ†. Beirut: Mu'assasat al-Ris…la, 1405/1985, vol. 3, p. 398; Ibn 'AS*ƒ*KIR. *T…r†j madinat dimašq*, ed. Mu|ibb al-D†n. Beirut: D…r al-Fikr, 1415/1995, vol. 9, p. 357; Ibn AL-ËAWZ‡. *Al-Waf… bi a|w…l al-mu¡¥af*à, ed. 'Abd al-W…|id Mu¡¥afà. Egipto: D…r al-Kutub al-ðad†Åa, 1386/1966, vol. 2, pp. 415 y 425.

[238] Relato de Ibn 'Abb…s, recogido por AL-BUJ*ƒ*R‡, Ab™ 'Abd All…h M. *Ÿa|†| al-Buj…r†*. B…b ›usn al-Juluq. Estambul: D…r al-Fikr, s.d., vol. 7, p. 81.

las tribus árabes son tan abundantes y amplias que nuestro libro no tiene suficiente volumen para que quepan todas"[239]:

- En el primer apartado del manuscrito nuestro autor sigue el sistema de citar noticias de los profetas, los reyes y de las tribus árabes de forma ordenada.
- En el segundo apartado empieza por hablar sobre el padre del Profeta. Enseguida habla del nacimiento del Profeta, su infancia, y su vida entera hasta terminar por su muerte. Luego, en el principio del tercer apartado, vuelve otra vez a la vida del Profeta mencionando su parentesco, cuando ya anteriormente había mencionado su fin. Esto corrobora lo que dijmos anteriormente de interrumpir el hilo cronológico pasando, por ejemplo, de una fecha posterior a otra anterior.
- En esta obra nuestro autor justifica que su especialidad no solo era la de historiador sino también exégeta del texto coránico (*mufassir*), como lo demuestra su fluidez en la lengua árabe, el uso rico de palabras, su explicación de términos difíciles, su uso de una sintaxis correcta. Era buen filólogo y amante de la poesía. En su relato, se observan sus cualidades como intérprete del Corán cuando menciona aleyas coránicas con sus explicaciones, alternando así esta función con la de historiador.
- Atrae la atención en su obra la gran frecuencia con que incluye la poesía para apoyar y justificar sus noticias.
- Da una explicación etimológica de los términos, por ejemplo, nombres de ciudades, regiones, de personajes, etc., demostrando sus inquietudes como filólogo y lingüista. Por ejemplo: La denominación de la montaña Ab™ Qab†s, La Meca, Adán, å…t al-'Im…d (la de las columnas)[240] etc...
- Suele incluir en varias ocasiones los mismos acontecimientos para confirmar sus relatos, unas veces justifica estas repeticiones con las expresiones: "como hemos mencionado antes", o "como citaremos con detalle más adelante" o "en el siguiente apartado". Pero otras veces repite expresiones, frases y relatos enteros como si fuera la primera vez que los cita. Consideramos que a veces este hecho podría ser debido a una falta de atención involuntaria del autor[241].
- El autor concede en esta obra un lugar importante al tema de la muerte y la desaparición de los antiguos pueblos y naciones, que dejan sus legados como testigo de su

[239] Véase la edición, pp. 40-97-98-161-283-373.

[240] Véase la edición, pp. 13-34-98-99-127.

[241] Véase la edición, pp. 23-99 y 98-104.

existencia. Seguidamente suele incluir poemas que expresan lamentos y quejas por estas pérdidas. Con esto, el autor demostraba una intención moralizante, explicando a los lectores que la vida era algo transitorio y que nada dura para siempre, aunque se tenga todo: poder, fuerza, leyes, propiedades, etc.

- En muchas ocasiones cita con fidelidad aleyas del Corán y *a|…d†Å* del Profeta. No obstante, otras veces no cita correctamente los textos originales sino que los reformula usando una redacción propia, aunque conservando el sentido del contenido. También suele escribir *a|…d†Å* sin mencionar sus fuentes ni su cadena de transmisión (*isn…d*), sino incluyendo el relato (*matn*) como si hubiera escuchando el *|ad†Å* directamente del Profeta. Por esta razón, es difícil comprobar algunos *a|…d†Å* contados por él.
- A veces no respeta el orden cronológico a la hora de exponer los hechos históricos.
- En muchas ocasiones, no se puede distinguir entre los dichos de nuestro autor y los de otros, es decir que intercala los dichos de los demás con sus propias explicaciones sobre el mismo tema.

III. 5. RASGOS Y REGLAS PARA LA EDICIÓN DE LOS MANUSCRITOS.

Según ‘Abd al-Sal…m H…r™n, en su obra *Ta|q†q al-nu¡™¡ wa-našru-h…*[242], la edición del manuscrito debe ser:

- Tal como está redactado por su autor.
- Sin ningún cambio tanto en su contiendo como en su esquema.
- Sin corregir ninguna palabra.

La finalidad de estas normas es la de conservar una imagen pura del manuscrito y de su contenido, lo cual nos permite juzgar y criticar lo más objetivamente posible al autor, su obra y su tiempo.

‘Abd Allah ibn ‘Abd al-Ra|m…n nos dice que las cualidades del editor son:

[242] Véase HAR•N, ‘Abd al-Sal…m. *Ta|q†q al-nu¡™¡ wa-našru-h…*. El Cairo: Maktabat al-Jank†, 1397/1977, pp. 46-47; también véase AL-MUNAËËID, Ÿal…| al-D†n. *Reglas para la edición critica de textos árabes*. Trad. FÓRNEAS José María. S.l.: Imprimerie Mi¡r S.A.E., 1958, p. 5.

- Poseer un sentido profundo del valor científico e intelectual del patrimonio cultural.
- Amor hacia el patrimonio del manuscrito.
- Adoptar la experiencia y el conocimiento suficientes para conseguir editar el manuscrito.
- Tener buenos conocimientos del tema y del contenido de la obra, con objeto de lograr un mayor dominio y precisión en el texto.
- Tener las destrezas y competencias necesarias para editar el texto y corregirlo.
- Un excelente dominio de la lengua árabe, sus métodos, vocabulario y reglas (*qaw…'id*) para superar las dificultades con las que se enfrenta el editor.
- Investigar y consultar fuentes y bibliografía sobre distintos aspectos y campos relacionados con el contenido de la obra[243].

Como conclusión, afirmamos que cualquier trabajo de investigación que trata el tema de la edición de un manuscrito deberá pasar por las siguientes etapas:

1- Búsqueda y recopilación del manuscrito, es decir, localizar los distintos ejemplares del mismo y recopilar sus diversas copias.
2- Fijación critica del texto en función de las siguientes pautas:

- Conservar el manuscrito tal como fue redactado.
- Verificar la autenticidad de la obra, su título y la atribución a su autor.
- Verificar el contenido.
- El editor puede señalar el error, enmendarlo (*ta'd†l*) en nota a pie de página, mientras que en el texto se conserva la versión tal como aparece en el manuscrito.
- El editor puede añadir una letra o palabra que haya desaparecido del texto sin cambiar su sentido o el de la frase, aunque debe reflejar ese añadido con los consiguientes signos auxiliares.
- Cuando el manuscrito tiene muchas copias es preferible fundarse en una sola[244], elegida por la aplicación de las siguientes cláusulas:

[243] 'S‡L ƒN, 'Abd Allah Ibn 'Abd al-Ra|†m. *Ta|q†q al-maj¥™¥…t bayna al-w…qi' wa al-nahØ al-amÅ…l.* Riyad, 1415/1994, pp. 41-42.

- La copia completa es preferible a la incompleta.
- La clara es mejor que la borrosa.
- La más antigua debe prevalecer sobre la más reciente[245].

III.6. METODOLOGÍA Y SÍMBOLOS DE LA EDICIÓN ÁRABE

III.6.1. METODOLOGÍA DE LA EDICIÓN ÁRABE

Para una mejor comprensión del texto, hemos procedido a dividir los capítulos de la obra en subapartados relacionados con el contenido del mismo. Con la misma finalidad, también se han separado las palabras propias del autor de las de otros historiadores utilizados como fuentes.

Tal y como exige la correcta edición crítica de un manuscrito, en nota se han incluido:

- Críticas.
- Explicaciones.
- Correcciones.
- Comparaciones entre dos copias
- Errores.
- Explicaciones de palabras e identificación de algunos datos concretos importantes para llegar a comprender de forma precisa el contenido de la obra, tales como sitios y lugares, si bien el autor no nos ha dejado muchos datos de este tipo debido a su estilo literario tan conciso y sintetizado.
- Identificación de personas y obras mencionadas.
- Identificación de las aleyas coránicas y *a|…d†Å* del Profeta. En este último caso, la identificación ha sido difícil porque el autor no respeta ni la vía de transmisión ni el

[244] H ƒ R • N, ‘Abd al-Sal…m. *Ta|q†q al-nu¡™¡ wa-našru-h…*, p. 42; también véase AL-MUNAËËID, Ÿal…| al-D†n. *Reglas para la edición crítica de textos árabes*, pp. 4-6.

[245] Véase BERGSTRÄSSER, Gotthelf. *U¡™l naqd al-nu¡™¡ wa-našr al-kutub*. El Cairo: Dar al-Kutub, 1969, p. 14.

esquema, solo mantiene el contenido del |*ad†Å*, reformulándolo con sus propias palabras.

III.6.2. SÍMBOLOS DE LA EDICIÓN ÁRABE

- (ف): Símbolo de la copia básica de esta edición, que pertenece a la Biblioteca al-Qarawiyīn (*al-Ë…mi' al-Qarawiy†n*) de Fez.
- (ر): Copia de la Biblioteca Nacional de Rabat.
- (**« »**): Relatos de historiadores mencionados expresamente por sus nombres.
- (﴿ ﴾): Aleyas coránicas.
- ({ }): *A*|*…d†Å* del Profeta.

III.7. COPIAS DEL ËUMĀN.

Existen varios manuscritos del *Kit…b al-Ëum…n*, de los cuales he podido localizar seis copias, a las que me referiré más adelante con detalle**,** pero en esta edición solamente me he basado en las tres copias que he podido recopilar, consultar, copiar, y estudiar, puesto que me ha sido imposible hacerme con el resto por diferentes motivos (copias desaparecidas, copias en un estado de conservación muy defectuoso, algunas bibliotecas no cuentan con servicio de microfilmado de manuscritos, etc.)[246]. Las copias utilizadas contienen erratas, correcciones en el margen de los folios y errores ortográficos, y no todas conservan el contenido íntegro del texto, que comienza con el capítulo "El comienzo de la vida" y concluye con "Signos del fin del mundo".

La obra contiene tres partes bien diferenciadas que mantienen una distribución de orden geográfico: Oriente, Magreb y al-Andalus[247].

Por lo que respecta a las características específicas de las copias utilizadas, son las siguientes:

[246] Por ejemplo, según me informaron en la Biblioteca Nacional de Rabat, el manuscrito nº ك 2326, todavía no está microfilmado, y tampoco se permite hojearlo.

[247] En el apartado siguiente que trata el contenido del manuscrito hablaremos con más detalle sobre esta distribución.

1. <u>Primera copia:</u>

La copia de la Biblioteca General (*al-Jiz…na al-‘ ƒmma*) de Rabat, actualmente Biblioteca Nacional (*al-Maktaba al-Wa¥aniyya*), con el n° D1344:

- Soporte: papel
- Número de páginas: es un volumen de 232 páginas.
- Número de líneas por página: 13, excepto la primera y la última página, que tienen 10 y 17 líneas respectivamente.
- Caja de escritura: 170 x 215 mm.
- Tipo de letra: magrebí normal, de buen tamaño con algunas dificultades en la lectura.
- Encuadernación: marroquí de la época.
- Cubierta: piel marrón oscuro, cosido con hilo blanco.
- Estado de conservación del microfilm: bueno.
- Estado del manuscrito original: débil, en mal estado, carcomido, difícil de hojear y con algunas manchas que dificulten la lectura.
- Tinta: color marrón, intercalando palabras y nombres en color rojo, como el título, el nombre del autor y la palabra "haz de saber" (*i‘lam*).
- Lugar: Biblioteca Nacional de Rabat.
- Número de clasificación del manuscrito: 2043
- Número del manuscrito: D1344
- Número de microfilm: 2792
- Copista: A|mad ibn al-Sayyid al-Bišr ibn ‘Al† ibn Ya‘q™b†.
- Fecha de la finalización de la copia: 18 Rab†‘ I 1260/7 abril 1844.
- Utiliza el reclamo: la última palabra de cada página se repite al principio de la página siguiente.
- Cada página está encabezada por dos lados (derecha e izquierda) por la frase:

"Oh Dios, bendice a nuestro señor Muhammad y su familia "; "اللهم صل على سيدنا محمد وآله "

- No utiliza los signos de puntuación.
- Lo curioso en este manuscrito es que el copista, a veces, parte una palabra que se encuentra al final de la línea, y la continúa al principio de la siguiente, lo cual es algo excepcional.

- Aunque desde el punto de vista formal esta copia parece completa, sin embargo le faltan los dos primeros capítulos.
- *Incipit*.

‘‘ اعلم لا خلاف يقع بين علماء المسلمين وأئمة هذا الدين أن أول قائم بدين الله المبعوث لخلق الله المؤيد بنصر الله سيدنا محمد بن عبد الله بن عبد المطلب... ’’

“Haz de saber que no hay contradicción entre los ulemas (*‘ulam…’*) y los imames de esta religión y que el primer pilar de la religión de Dios es el Mensajero para la humanidad, al que Dios sostiene en su victoria, nuestro señor Mu|ammad ibn ‘Abd All…h ibn ‘Abd al-Mu¥¥alib... ”

- *Explicit*:

‘‘... كان الفراغ منه في ثمان عشر من ربيع الأول عام فاتح الستين والمائتين والألف، وقبل هذا اليوم بستة أيام وقع خلاء بوادي صفرو وهتكت حرمة زوايا عظام، فلم يبق لأرباب هذه الزوايا حتى الكسوة وضاع مال عظيم عندهم وترشوا وتركوا ولا حول ولا قوة إلا بالله العلي العظيم وسبب ذلك هو ولد البشر بن مسعود ميمون وشيوخ أولاد علي بن وماس، ونطلب الله وكل من له قدرة عند الله أن يشتت شمل جميعهم بجاه سيدنا محمد وآله و صحبه وسلم تسليما، فنطلب الله والأشياخ أن يقطع دابرهم وحبلهم بجاه نبي الأولين والآخرين رسول رب العالمين ’’.

“Fue terminado en el día dieciocho de Rab†‘ I, del año mil doscientos sesenta. Seis días antes, el río Safr™ fue evacuado[248] y la santidad de las *zaw…yà* (zagüías) fueron violadas, por lo tanto, a los dueños de éstas no les quedaba nada, incluso perdieron sus ropas, dinero y fueron abandonados, no hay fuerza ni poder excepto la de Dios, el Elevado, el Inmenso, por causa del hijo de al-Bišr ibn Mas‘™d Maym™n y de los maestros hijos de ‘Alī ibn Wamm…s[249]. Pedimos a Dios y a los que Dios da poder que los dispersen, por la virtud de nuestro Señor Mu|ammad y su familia y sus compañeros, y pedimos a Dios y a los maestros que detenga sus genealogías, con la virtud del Profeta de los primeros y de los últimos, el Mensajero, Señor del mundo”.

[248] Hay que sobrentender que el río estaba seco, y anteriormente en su cauce había un asentamiento de gente.

[249] No detalla los motivos de este suceso.

Primera página del ms nº D1344

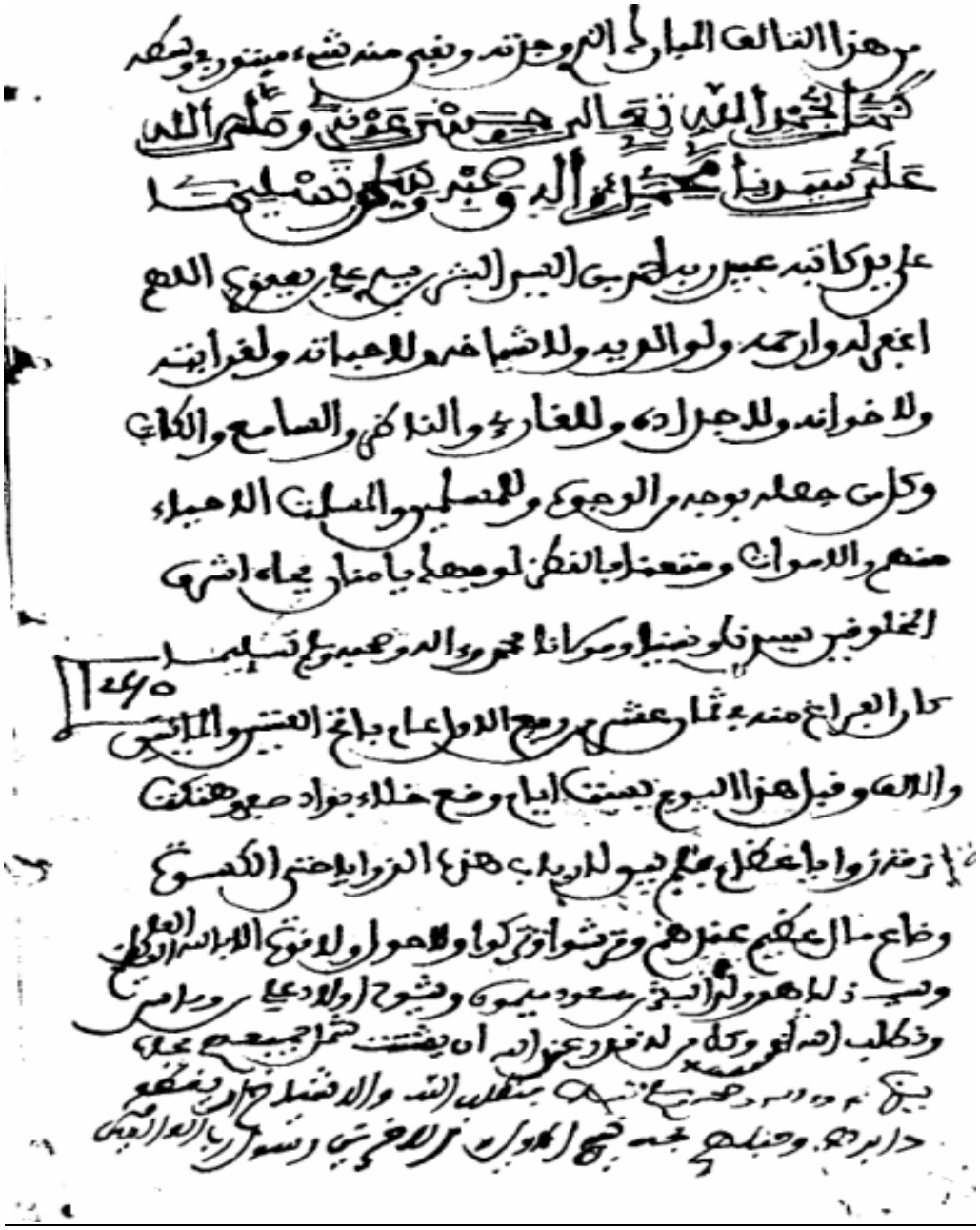

Última página del ms. nº D1344

2. <u>Segunda copia</u>:

Es la copia de la Biblioteca de la Mezquita Mayor al-Qarawiy†n (*Jiz…nat Ë…mi‘ al-Qarawiy†n*), en la ciudad de Fez, con el nº 1990.

- Soporte: papel
- Número de páginas: 282 páginas.
- Número de líneas por página: 26.
- Caja escritura: de 200 x 270 mm.
- Tipo de letra: magrebí.
- Encuadernación: marroquí de la época.
- cubierta: piel de color marrón oscuro
- Estado de conservación del microfilm: bueno.
- Estado del manuscrito original: aunque es posible la lectura del texto, el papel está carcomido en los márgenes de las páginas, por lo que es difícil hojear (se rompen las hojas).
- Tinta: cinco colores diferentes: rojo, azul, oro, verde y marrón. El escritor usó el color rojo para escribir el título del primer apartado, cuyas letras son de gran tamaño, así como al escribir la palabra "*q…la* - dijo"; usó el azul para el título del libro; los tres colores verde, rojo y marrón para marcar las páginas, y, este último, también para escribir el cuerpo del texto del manuscrito; el color oro lo reservó para decorarlo.
- Lugar: Biblioteca de la Mezquita Mayor al-Qarawiy†n de Fez
- Número de clasificación del manuscrito: 3743.
- Número del manuscrito: 1990.
- Número de microfilm: 1461.
- Copista: "desconocido".
- Fecha de finalización de la copia: sin datos.
- El manuscrito contiene reclamos al final de cada página.
- La fecha del fallecimiento del autor aparece en la primera página, en la parte superior del margen, parte derecha.
- El copista no suele hacer distinción entre las letras *r…' y d…l,* lo cual dificulta notablemente la lectura de algunas palabras.

- De vez en cuando usa los puntos para enumerar y para decorar los versos de poesías, y usa tres puntos con forma de triangulo para decorar el texto.

- *Incipit*:

" الحمد لله رب العالمين والصلاة والسلام على سيدنا محمد وعلى جميع النبيئين والمرسلين والتابعين لهم بإحسان إلى يوم الدين، ولا حول ولا قوة إلا بالله العلي العظيم.
قال المؤلف سامح الله له: لما رأيت كتب أخبار الزمان كثيرة اختصرت منها ما أمكنني ليكون فيه وعظ للمعتبرين وتذكرة للمتقين، وتبصرة للمتفكرين والله الموفق المعين، فاختصرت من جميعها ثلاث فصول.... "

"Las alabanzas a Dios, Señor de los mundos. La paz y las bendiciones sean con el Profeta Mu|ammad y todos los Profetas, Mensajeros y quienes les siguieron en la verdad hasta el día del juicio, no hay fuerza ni poder excepto la de Dios, el Elevado, el Inmenso.
El autor, Dios le perdone, dijo: cuando vi que las noticias de los tiempos eran abundantes, abrevié todo lo posible para que fuesen consejo para los entendidos, recuerdo para los creyentes y aclaración para los pensadores. Por ello lo resumí todo en tres apartados... "

- *Explicit*:

"...ذلك يوم يكشف عن ساق ويدعون إلى السجود خاشعة أبصارهم ترهقهم ذلة ، ذلك اليوم الذي كانوا يوعدون.
انتهى والحمد لله رب العالمين والصلاة والسلام على سيدنا محمد خاتم النبيئين وإمام المرسلين وعلى آله وأصحابه أجمعين والتابعين ومن تبعهم بإحسان إلى يوم الدين وآخر دعوانا أن الحمد لله رب العالمين ".

"El día que las cosas se pongan mal y sean invitados a prosternarse, no podrán. La mirada abatida, cubiertos de humillación! Tal será el día con que se les había amenazado.
Se acabó[250], alabanza a Dios, Señor de los mundos. La paz y las bendiciones sean con el Profeta Mu|ammad, último de los Profetas e Imán de los Mensajeros; y con toda su familia, sus compañeros y quienes les siguieron en la verdad hasta el día del juicio. Y por último, nuestra invocación es (dar) gracias y alabanzas a Dios, Señor de los mundos".

[250] Se refiere a la obra.

Primera página del ms. nº 1990

Última página del ms. nº1990

3. <u>Tercera copia:</u>

Otra copia de la Biblioteca Nacional de Rabat, con el nº ـ 579:

- Soporte: papel
- Número de páginas: 303 páginas.
- Número de líneas por página: 35.
- Caja de escritura: de 205 x 315 mm.
- Tipo de letra: magrebí normal.
- Encuadernación: marroquí de la época.
- Cubierta: Cuero de color marrón oscuro, la centra una forma oval de color rojo oscuro.
- Estado de conservación del microfilm: bueno.
- Estado del manuscrito original: está en mal estado, difícil de hojear, algunas páginas están horadadas por los gusanos, con muy pocas manchas.
- Tinta: el cuerpo en color marrón oscuro, casi negro; el título, el nombre del autor (en la primera línea), los nombres de los historiadores, y la palabra "dijo" van en color rojo; asimismo, la poesía se ornamenta con comas rojas.
- Lugar: Biblioteca Nacional de Rabat.
- Número de clasificación del manuscrito: 2041
- Número del manuscrito: ـ579
- Número de microfilm: 4186
- Copista: desconocido
- Fecha de la finalización de la copia: Ëum…dà I, 1167/ febrero-marzo 1754.
- Al igual que las copias anteriores, recurre al reclamo.
- La fecha del fallecimiento del autor aparece en la primera página del manuscrito.
- El copista no suele hacer distinción entre las letras *r…' y d…l,* lo cual dificulta notablemente la lectura de algunas palabras.
- No hay ningún signo de puntuación.

- *Incipit*:

" بسم الله الرحمان الرحيم وصلى الله على سيدنا ومولانا محمد وعلى آله وصحبه وسلم تسليما.
قال الشيخ الإمام العالم الرباني سيدي محمد الشطيبي رضي الله عنه آمين.
الحمد لله ذكر أهل العلم أن الدنيا كلها سبعة آلاف سنة، ثلاثة آلاف من هبوط آدم إلى الطوفان، وثلاثة آلاف من الطوفان إلى هجرة رسول الله صلى الله عليه وسلم، وألف سنة من الهجرة إلى قيام الساعة ...".

"¡En el nombre de Dios, el Compasivo, el Misericordioso! Las bendiciones sean con nuestro señor Mu|ammad, su familia y sus compañeros, la paz sea con él.
El maestro, el imán, el sabio religioso, mi señor Mu|ammad al-Šu¥ayb†, que Dios este complacido con él, amén, dijo: «Loado sea Dios. Los sabios mencionaron que la edad del mundo es de siete mil años, de Adán hasta el diluvio (*al-¥™f…n*) trescientos mil años, del diluvio hasta la hégira del Profeta Mu|ammad, trescientos mil años, y de la hégira hasta el día del juicio mil años...»".

- *Explicit*:

'' ... انتهى كتاب الجمان في أخبار الزمان تأليف الشيخ الشطيبي رحمه الله في أوائل جمادى الأولى عام سبعة وستين ومائة وألف ولا حول ولا قوة إلا بالله العلي العظيم وهو حسبنا ونعم الوكيل وصلى الله على سيدنا ومولانا محمد و آله وصحبه وسلم تسليم. ''

"El *Kit…b al-Ëum…n f† ajb…r al-zam…n*, escrito por el maestro al-Šu¥ayb†, que Dios le tenga misericordia, se terminó a primeros de Ëum…dà I del año 1167/1753[251], no hay fuerza ni poder excepto la de Dios, el Elevado, el Inmenso. Él es Suficiente, el buen Apoderado, y las bendiciones sean con nuestro señor Mu|ammad, su familia y sus compañeros. La paz sea con él".

[251] Se refiere a la fecha de la copia.

Primera página del ms. nº د 579

Última página del ms. nº ـ579

Otras copias revisadas de la Biblioteca Nacional de Rabat:

4. Copia nº د1603

- Soporte: papel
- Número de páginas: 276 páginas.
- Número de líneas por página: 18.
- Caja de escritura: 215 x 170 mm.
- Tipo de letra: magrebí bella.
- Encuadernación: marroquí de la época.
- Cubierta: piel marrón.
- Estado de conservación del microfilm: bueno.
- Estado del manuscrito original: normal, carcomido, difícil de hojear y con algunas manchas que dificulten la lectura.
- Tinta: no se visualiza claramente en el microfilm.
- Lugar: Biblioteca Nacional de Rabat.
- Número de clasificación del manuscrito: 2044.
- Número del manuscrito: د1603.
- Número de microfilm: 310.
- Copista: Idr†s ibn Ä…bit ibn ‘Izza.
- Fecha de la finalización de la copia: Domingo, 9 Ramaÿ…n 1278/10 marzo 1862.
- Su autoría se atribuye erróneamente a al-Maqr†, en vez de a al-Šu¥ayb†.
- Al igual que las otras copias, es frecuente que al final de cada folio aparezca una palabra con la que empieza el folio siguiente.
- No hay ningún signo de puntuación.
- *Incipit*:

“ بسم الله الرحمان الرحيم وبه عوني ورجائي وصلى الله على محمد وآله.

قال الشيخ الإمام العالم العلامة محقق الزمان وفريد العصر والأوان، مولانا الشيخ شهاب الدين أحمد المقري الفاسي تغمده الله تعالى بالرحمة والرضوان وأسكنه أعلى فراديس الجنان ونفعنا والمسلمين بعلومه في الدارين آمين...”.

"¡En el nombre de Dios, el Compasivo, el Misericordioso!, mi Apoyo, mi Esperanza. Las bendiciones sean con Mu|ammad y su familia. El maestro, el imán, el sabio, el verificador (investigador) del mundo, el único de su época, nuestro señor el maestro Ših…b al-D†n A|mad al-Maqr† al-F…s†, que Dios le de su misericordia y su favor, que le proporcione estancia en los paraísos elevados, y que nos beneficie con sus conocimientos en las dos vidas[252]. Amén".

- *Explicit:*

" ... انتهى والحمد لله رب العالمين وصلى الله وسلم على سيدنا محمد وعلى آله وصحبه أجمعين.
وكان الفراغ منه ضحوة يوم الأحد التاسع من رمضان عام 1278 على يد عبيد ربه إدريس بن ثابت بن عزة لطف الله به آمين وغفر له ولوالده ولولده (...) ولجميع المسلمين والمسلمات آمين (...) بعد كل هذا زمان طويل لا يعلمه إلا الله تعالى".

"... Se acabó. Las alabanzas a Dios, Señor de los mundos. La paz y las bendiciones sean con nuestro señor Mu|ammad, con toda su familia y sus compañeros. Se terminó al mediodía del domingo diecinueve de Ramaÿ…n, del año 1278/20 de marzo de 1861, por parte del sirviente de Dios Idr†s ibn Ä…bit ibn 'Izza, Dios lo tenga en su misericordia, amén, y le perdone a él, a su padre, a sus hijos (...) y a todos los musulmanes y las musulmanas, amén (...). Después de toda esa larga época, nadie tuvo conocimiento de ella, excepto Dios, el Altísimo".

[252] La terrenal y la eterna (*al-j…lida*).

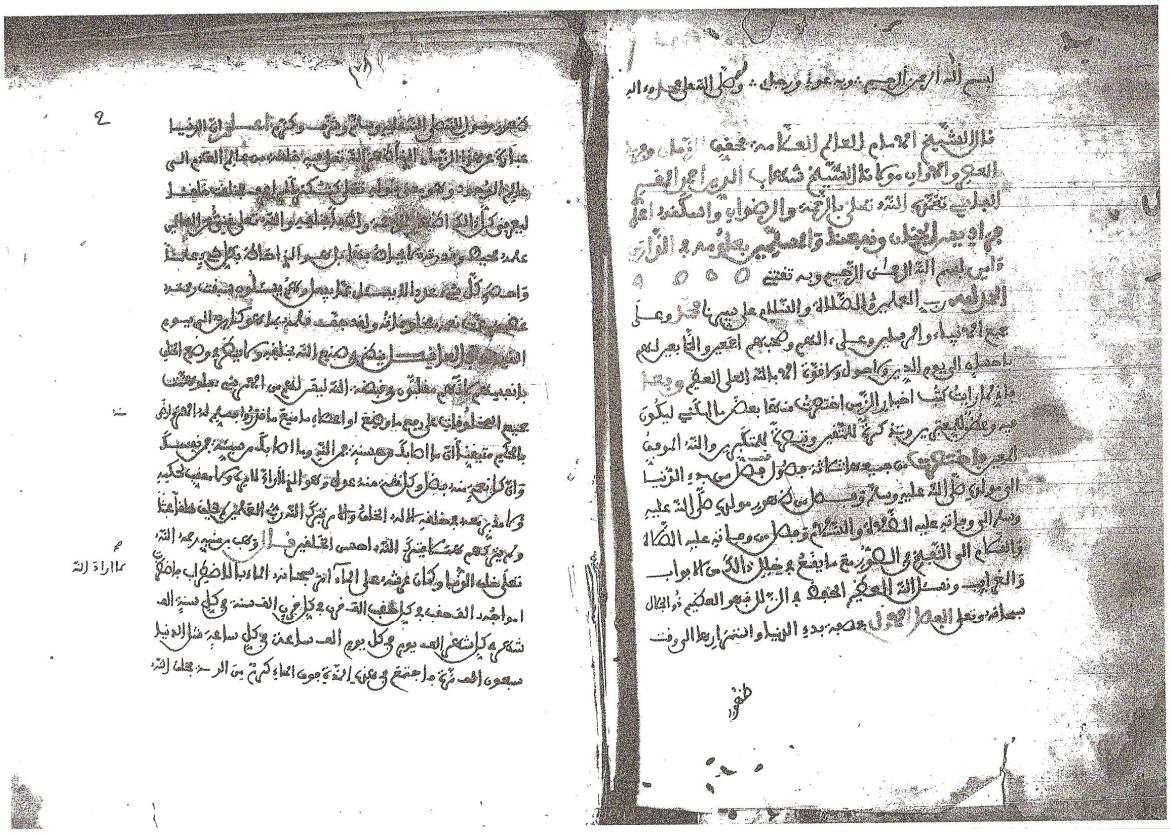

Primera página del ms. nº ـ1603

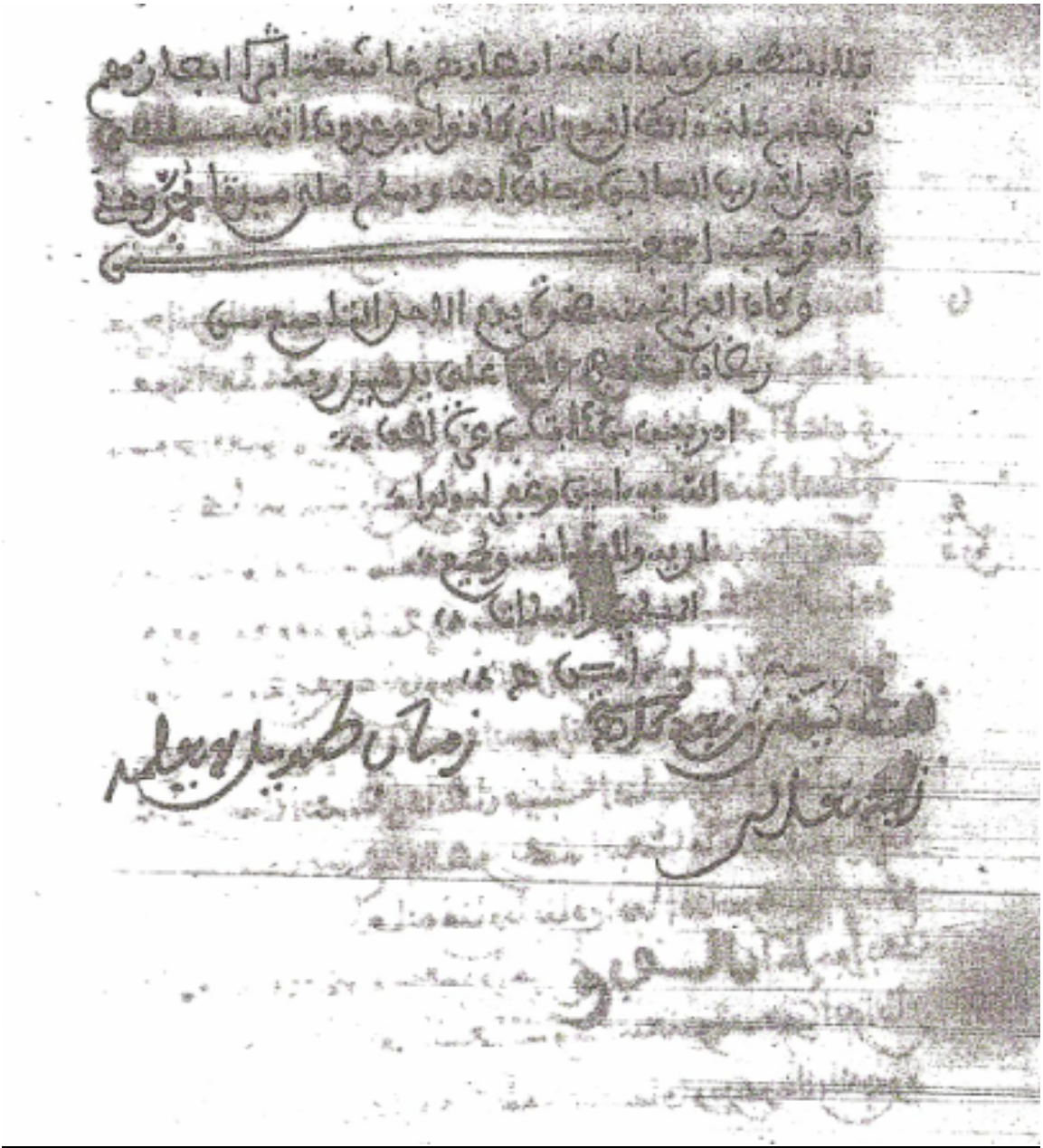

Última página del ms. nº د1603

5. <u>Copia nº د40</u>

Muy similar a la anterior.

6. <u>Copia nº د1094</u>

- Soporte: papel
- Número de páginas: 197 páginas.
- Número de líneas por página: 26.
- Caja de escritura: 180 x 230 mm.
- Tipo de letra: mala caligrafía magrebí.
- Encuadernación: marroquí de la época.
- Cubierta: piel de color marrón oscuro.
- Estado de conservación del microfilm: bueno.
- Estado del manuscrito original: en buen estado, un poco carcomido, difícil de hojear y con algunas manchas que dificulten la lectura.
- Tinta: No se observa el color en el microfilm.
- Lugar: Biblioteca Nacional de Rabat.
- Número de clasificación del manuscrito: 2042.
- Número del manuscrito: د1094.
- Número de microfilm: 305.
- Copista: ‘Abd All…h ibn al-¦…hir ibn al-ðasan al-Saml…l†.
- Fecha de la finalización de la copia: sin datos.
- Al igual que las copias anteriores, recurre al reclamo al final de la página.
- No hay ningún tipo de signo de puntuación.
- *Incipit*:

“ بسم الله الرحمان الرحيم والصلاة والسلام على سيدنا محمد وآله وصحبه

كتاب الجمان في مختصرتوثيق أخبار الزمان، تأليف الشيخ الفقيه والإمام العالم الزاهد العابد، أبي عبد الله محمد بن علي الشطيبي الأندلسي رحمه الله تعالى ورضي عنه آمين يا رب العالمين.

الحمد لله رب العالمين والصلاة والسلام على سيدنا محمد وعلى جميع النبيئين والمرسلين والتابعين لهم بإحسان إلى يوم الدين ولا حول ولا قوة إلا بالله العلي العظيم. قال المؤلف سامحه الله: لما رأيت كتب أخبار الزمان كثيرة اختصرت منها بعض ما أمكنني... ".

"¡En el nombre de Dios, el Compasivo, el Misericordioso! Las bendiciones sean con nuestro señor Mu|ammad, su familia y sus compañeros.

Kit…b al-Ëum…n f† mujta¡ar taw₳†q ajb…r al-zam…n, escrito por el maestro, alfaquí, imán, sabio, asceta, adorador (de Dios), Ab™ 'Abd All…h Mu|ammad ibn 'Al† al-Šu¥ayb† al-Andalus†, que Dios le tenga misericordia y este complacido con él, amén, ¡oh, Dios del mundo!

Las alabanzas a Dios, Señor de los mundos, la paz y las bendiciones sean con el Profeta Mu|ammad y todos los Profetas, Mensajeros y quienes les siguieron en la verdad hasta el día del juicio, no hay fuerza ni poder excepto la de Dios, el Elevado, el Inmenso. El autor, Dios le perdone, dijo: «cuando vi que las noticias de los tiempos eran abundantes, abrevié todo lo posible (...)»".

- *Explicit:*

" ... كمل التأليف المبارك بحمد الله تعالى وحسن عونه وصلى الله على سيدنا ومولانا محمد وعلى آله وصحبه وسلم تسليما. انتهى على يد كاتبه عبد الله بن الطاهر بن الحسن السملالي".

"... Se completó la bendita obra con las alabanzas y el apoyo de Dios. La paz y las bendiciones sean con nuestro señor Mu|ammad, con toda su familia y sus compañeros, la paz sea con él. Se terminó por la mano del copista 'Abd All…h ibn al-¦…hir ibn al-ðasan al-Saml…l†".

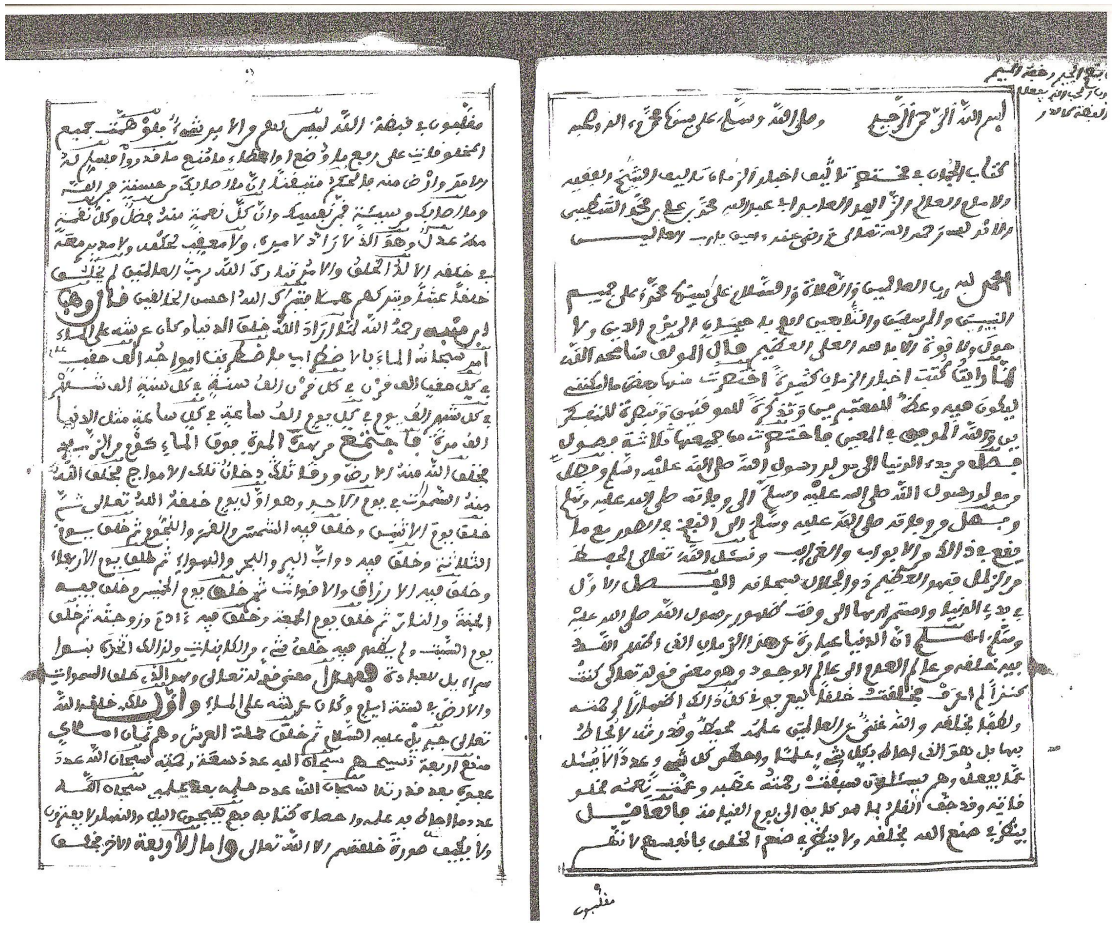

Primera página del ms. nº 1094

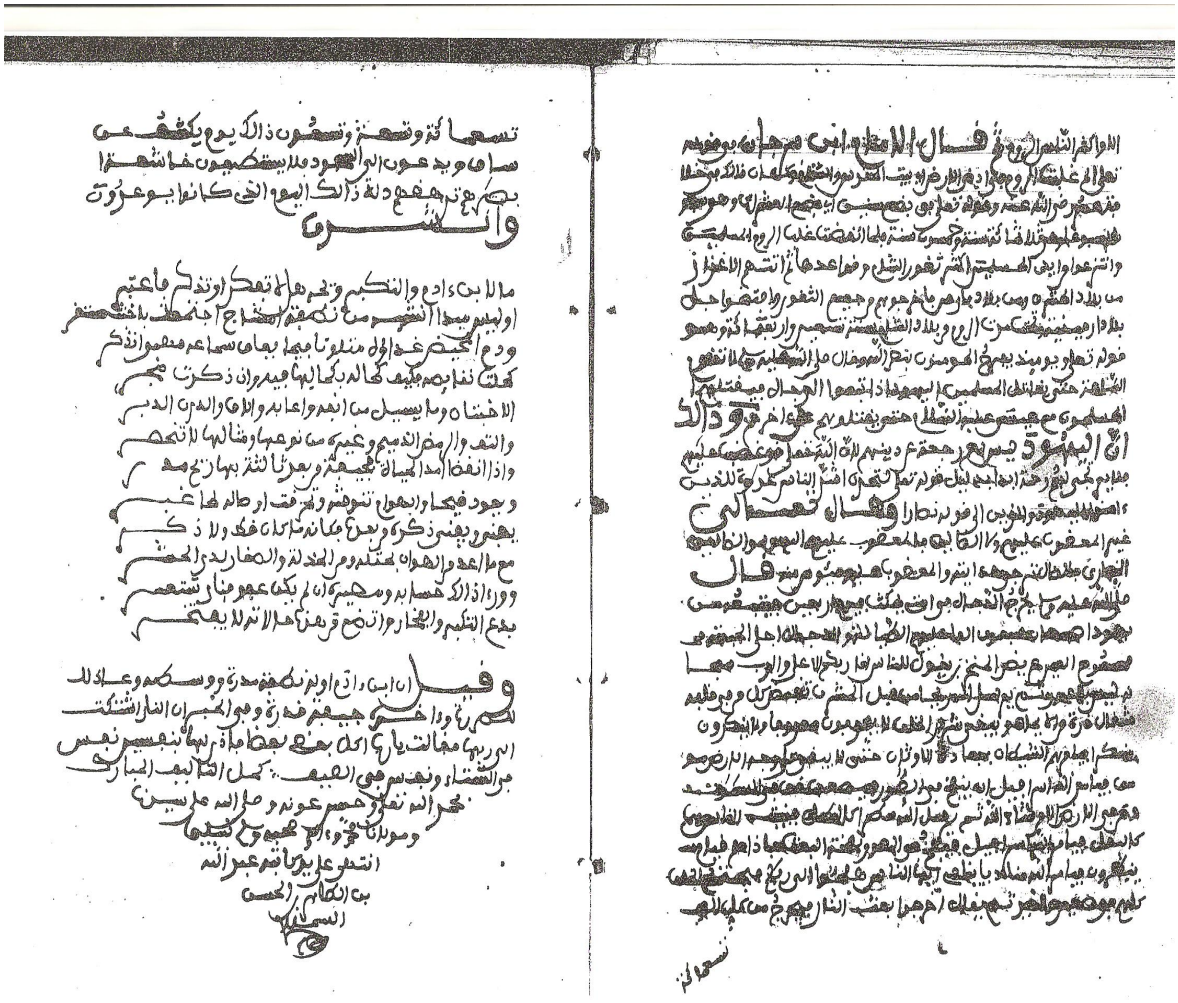

Última página del ms. nº د1094

CAPÍTULO IV

CONTENIDO DEL LIBRO

El libro que aquí nos ocupa aparece con diferentes títulos, según se ha visto en el capítulo anterior, y más concretamente en el apartado dedicado a las obras del autor. En la introducción del libro, presenta el método que va a seguir con las siguientes palabras:

> "(...) vi que las noticias de los tiempos eran abundantes, abrevié todo lo posible para que fuese consejo para los entendidos, recuerdo para los creyentes y aclaración para los pensadores. Por ello lo resumí todo en tres apartados:
>
> 1- Un apartado que incluye desde el comienzo del mundo hasta el nacimiento del enviado de Dios (Mu|ammad, la paz sea con él)
> 2- Un apartado desde su nacimiento (del Profeta: la paz sea con él) hasta su muerte.
> 3- El último apartado desde su muerte hasta "la trompeta" (fin del mundo) junto con los hechos curiosos que ocurrieron.
>
> Pedimos a Dios, Grandioso y Majestuoso, que nos proteja de los pecados".

Como se ha dicho en anteriores apartados, esta distribución temática es clásica entre los historiadores árabes medievales.

IV.1. EL PRIMER APARTADO: ANTES DEL PROFETA MUðAMMAD

Al-Šu¥ayb† comenzó su comentario con un primer apartado dedicado a la descripción del mundo, diciendo:

> "Debes saber que el mundo en el cual vivimos (*al-dunyà*) es como esta época (*al-zamān*), en la cual Dios hizo aparecer la creación de un mundo inexistente a partir de la nada. Esto es la interpretación divina (*ma'nà*) del dicho coránico del Altísimo: «Yo era un tesoro desconocido y originé la creación para que me conocieran» ﴿ كُنت كَنزا لم أعْرف فخلقت خلقا ليعرفوني ﴾"[253].

Aquí debemos llamar la atención sobre esta aleya, que es inexistente. Hay que cuestionar la veracidad de las palabras de al-Šu¥ayb†, dado que atribuyó al Corán dichos y aleyas que no le pertenecen, algo que es práctica común entre algunos narradores sufíes. Por lo tanto, se debe verificar y confirmar sus dichos antes de basarse en ellos y adoptarlos como referencia.

Al-Šu¥ayb† prosiguió su relato describiendo el mundo aludiendo a lo que dijo el historiador Wahb ibn Munabbih, que sostenía que cuando Dios lo creó, tenía su trono sobre el agua y ordenó a las olas que se agitasen, entonces se agitaron durante mil generaciones, cada generación duró mil siglos, cada siglo mil años, cada año mil meses y cada mes mil días. Y durante este tiempo, se acumuló sobre el agua gran cantidad de espuma, de la cual creó la tierra, subió el humo de las olas, del cual creó Dios el domingo (es el primer día creado), en el cual originó los cielos. Luego creó el lunes, en el cual originó el sol, la luna y las estrellas. Después creó el martes, en el cual originó a los animales de la tierra, del

[253] Es un dicho profético que no ha llegado a ser aleya del Corán, y que los sufíes usan con frecuencia. No contaba con la aprobación del polemista sirio Ibn Taymiyya (661/1263-728/1328) quien dijo: el dicho no tiene base ninguna y no es profético. Véase Ibn Taymiyya. *MaØm™' al-fat…wà*. Medina: MaØma' al-Malik Fahd, 1416/1995, vol. 18, p. 122. Tampoco era reconocido por al-'AØl™n†, quien dijo: los sufíes lo usan como apoyo, referencia y base de sus reglas y fuentes. (وهو واقع كثيرا في كلام الصوفية واعتمدوه و بنوا عليه أصولا لهم) , Véase AL-'AËL•N‡, Ism…'†l. *Kašf al-jaf…' wa-muz†l al-ilb…s*. El Cairo: Maktabat al-Quds, 1351/1932, vol. 1, p. 132, n° de |*ad†Å*: 2016. Sin embargo el conocido místico Ibn 'Arabī sí que se había apoyado en él. Véase Ibn 'ARAB‡, Mu|y† al-D†n. *al-Fut™|…t al-makkiyya*. El Cairo: D…r Ÿ…dir, 1392, vol. 3, p, 167.

mar, y del cielo. Luego creó el miércoles, en el cual originó *al-arz…q* (los dones necesarios para la subsistencia, la fortuna, lo que Dios da), entre los cuales están *al-aqw…t* (los alimentos, el sustento). Luego creó el jueves, en el cual originó el paraíso y el infierno. Luego creó el viernes, en el cual originó a Adán y a su mujer Eva[254]. Y por último creó el sábado, en el cual no originó nada, por eso el pueblo de Israel lo eligió para el culto[255]. Al final del comentario de Wahb ibn Munabbih, al-Šu¥ayb† escribió:

> "Este es el significado de lo que dijo Dios en el Corán: «Él es Quien ha creado los cielos y la tierra en seis días, teniendo Su Trono en el agua, para probaros, para ver quién de vosotros es el que mejor se comporta»".[256]

Al-Šu¥ayb† incluye la descripción del mundo, basándose en los dichos de los sabios, de la siguiente manera:

> "El mundo entero está sobre la espalda de un ángel, el ángel está sobre una columna, la columna sobre el cuerno de un toro, el toro sobre la espalda de una ballena, la ballena sobre el agua, el agua sobre el viento, el viento sobre el aire, el aire sobre la pureza (الصفا), la pureza sobre la ola, la ola sobre la luz, la luz sobre el destello, el destello sobre la hermosura, la hermosura sobre la oscuridad, la oscuridad sobre la existencia, la existencia sobre el poder (*al-qudra*) no lo conoce nadie, excepto el Oyente, el Discernidor quien creó las cosas en su estado más perfecto, y las dispuso (*dabbara*) sin temperamento (*miz…Ø*). Su orden (viene

[254] Sobre las figuras de Adán y Eva desde la perspectiva islámica véase IBN KAÄ‡R, Ab™ l-Fid…' Ismā'īl. *al-Bid…ya wa al-nih…ya f† l-t…r†j*. El Cairo: 1º edición, 1348, vol. 1, p. 68; Ibn AL-AÄ‡R, 'Izz al-D†n. *al-K…mil f† al-t…r†j*. Beirut: D…r al-Kit…b, 1387/1967, vol. 1, p. 18, y los artículos de CASTILLO CASTILLO, Concepción. "La creación de Adán según la tradición y la leyenda musulmana", *MEAH*, 27-28/1 (1978-79), 131-148; "Aportación a la mítica historia de Adán y Eva" (I), *MEAH*, 29-30/1 (1980-81), 35-53; "Aportación a la mítica historia de Adán y Eva (II), *MEAH*, 31/1 (1982), 47-60.

[255] Sobra la creación y la descripción del mundo véase Ibn TAYMIYYA, Taq† l-D†n. *al-Fat…wá al-kubrà*. Beirut: D…r al-Qalam, 1407/1987, vol. 5, p. 347-350; AL-BUJ*ƒ*R‡, Ab™ 'Abd All…h M. *Sa|†| al-Buj…r†*, vol. 4, p. 72.

[256] *El noble Corán*. Edición y traducción de CORTÉS, Julio. Barcelona: Herder, 2000, que es la traducción del Corán que hemos utilizado en este trabajo; véase (11:7).

expresada) entre la letra *k…f* /k/ y la letra *n™n* /n/, y cuando quería algo le decía *kun*[257], y existía".

Luego, nuestro autor trató, de manera ordenada, el tema de los ángeles creados por Dios y sus descripciones[258], contó los pueblos que vivieron en la tierra diez mil años antes de Adán, aceptando la idea de que Dios creó a diez mil adanes, permaneciendo cada uno de ellos diez mil años antes de haber creado al gran Adán, nuestro padre, ante quien se postraron los ángeles. Dios lo destacó sobre toda la humanidad gracias a su descendiente Mu|ammad (la paz sea con él), quien dijo en uno de sus dichos:

"Lo primero que creó Dios es mi iluminación (*n™r*), y mi iluminación fue la primera que se postró a Dios, y a través de mi iluminación Dios creó el trono (*al-'arš*), el pedestal (*al-kursiy*), la tabla (*al-law|*), la pluma (*al-qalam*), el sol, la luna, la luz de la perspicacia (*al-ba¡†ra*) y la visión (*al-ba¡ar*), la mente (*al-'aql*) y el conocimiento (*al-ma'rifa*), que están en los corazones de algunos hombres en particular"[259].

Al-Šu¥ayb† siguió escribiendo sobre Adán basándose en los dichos de los sabios sin especificarlos ni nombrarlos directamente, incorporando el relato que dice:

"Dios creó a Adán de la superficie de la tierra, es decir, de su cara, la *kunya*[260] de Adán es "el Padre de la Humanidad" (Ab™ l-Bašar). Dios mandó el Arcángel

[257] Imperativo del verbo *k…na*, "ser" o "estar", (كُنْ).

[258] Quien desee más información sobre la cuestión de la angeología islámica, debe consultar a IBN KAÄ‡R, Ab™ l-Fid…' Ismā'īl. *al-Bid…ya wa al-nih…ya f† l-t…r†j*, vol. 1, p. 40-47; AL-BUJƒR‡, Ab™ 'Abd All…h, M. *Sa|†| al-Buj…r†*, vol. 4, p. 77-84; AL-AŠ'ARĪ, Ab™ l-ðasan. *ŠaØarat al-yaq†n*, ed. y traducción CASTILLO CASTILLO, Concepción. *Tratado de escatología musulmana*. Madrid: Instituto Hispano Árabe de Cultura, 1987, pp. 10-11, así como el trabajo de CASTILLO CASTILLO, Concepción. "Algunos aspectos de la angelología islámica según Šihāb al-Dīn al-Aš'arī", *MEAH*, 26-28/2 (1977-79), 423-431.

[259] Este *|ad†Å* es famoso entre los sufíes. Véase Ibn 'ARAB‡, Mu|y† l-D†n. *al-Fut™|…t al-makkiyya*, vol. 1, p, 119. Pero no ha llegado a ser considerado correcto porque el Profeta, según la ley islámica, es descendiente de Adán, y Adán es de arcilla y no es de luz.

[260] Parte del nombre que precede al *ism* o nombre propiamente dicho. Como en este caso, puede ser utilizado como apodo.

Gabriel[261] para traerle un puñado de la superficie de la tierra, su cara, de todas las direcciones, este, oeste, norte, y sur. Le mandó también traerle este puñado de todos los géneros, las cualidades. Y de sus propiedades: roja, y negra, llana y yerma, fresca y salada, dulce y amarga, fragante y hedionda.

Cuando Gabriel vino, le preguntó la tierra: "¿Qué se piensas hacer con este puñado de tierra (*al-qabÿa*) que tiene estas cualidades?" Le contestó Gabriel: "Dios el Altísimo quiere crear con este puñado a un ser al que va a mandar y al que va a prohibir (cosas). Si lo obedece, le premiará, y si lo desobedece, le castigará". La tierra replicó: "por Dios, no cojas nada de mí". Luego le mandó al Arcángel Rafael (Isr…f†l)[262], y la tierra le dijo lo mismo que a Gabriel. Después le mandó al Arcángel Miguel (Mik…'†l)[263], también le dijo lo mismo y por último vino Azrael ('Izr…'†l)[264], la tierra le dijo lo mismo, pero él le contestó: "Dios merece ser obedecido más que tú". Así que cogió el puñado como Dios mandó. Era viernes después de la oración de la tarde, a última hora del día. Después Dios mandó los ángeles a que mezclasen aquel puñado con el agua del paraíso durante cuarenta días hasta que se convirtiese en arcilla, tras lo cual Dios insufló su espíritu (*r™|*) en aquel puñado".

Al-Šu¥ayb† siguió tratando el tema de Adán y de sus noticias a través los dichos de los sabios.

Por ejemplo, cuando Dios obligó a Adán a descender a la tierra, le enseñó todos los nombres no de manera concreta, sino que Dios iluminó su corazón poniendo en su mente una capacidad (*quwwa*) para encontrar todos los nombres de las cosas, como unir cada género con el suyo, y poner cada cosa en su lugar como Dios mandó, y esto ocurrió cien años después de la salida de Adán del paraíso.

Al-Šu¥ayb† dijo que los sabios, sobre todo Wahb ibn Munabbih, dijeron que Gabriel trajo a Adán treinta clases de frutas del paraíso, diez de las cuales se come su piel y no su pulpa, diez de ellas se come su pulpa y se tira su piel y las últimas diez se comen enteras. Dijeron también que la semilla de la cebada era como el huevo de avestruz, como el racimo de la uva. Y a los árboles solo dieron las frutas dulces y no las ácidas, ni tampoco

[261] Según la tradición islámica, ángel a quien Dios encargó la revelación del Corán.

[262] Ángel a quien Dios encomendó que se encargara de los vientos, y la trompeta, avisando el día final y fin del mundo.

[263] Ángel a quien Dios encargó ocuparse de la lluvia, nombrado en el Corán solamente una vez; véase (2:98).

[264] Ángel a quien Dios encargó que se ocupara de la muerte.

las amargas, hasta la muerte de Caín (Q…b†l) por parte de su hermano Abel (H…b†l)[265], que fue cuando disminuyó el sabor de las frutas, apareciendo espinas y llegando a ser amargas y ácidas.

A continuación, nuestro autor siguió escribiendo sobre Adán, diciendo:

> "Cuando Adán y su mujer residieron en la tierra, a ella la llamó Eva (*ðaww…'*), que en siríaco (*al-siry…niyya*) significa «creación a partir de un ser vivo». Y Dios le enseñó a Adán todos los idiomas, pero sus descendientes solo hablaron y escribieron la lengua siríaca".

Luego, al-Šu¥ayb† trató la descendencia de los profetas y los enviados basándose ante todo en el Corán, mediante interpretaciones de sus aleyas (*tafs†r*), mencionando expresamente a Wahb ibn Munabbih, y los dichos de los comentaristas, como por ejemplo Ibn 'Abb…s[266], al-Kalb†[267] y al-Ša'b†[268]. Según se ha visto, nuestro autor intentó enriquecer

---

[265] Sobre la historia de los dos hijos de Adán véase IBN KAÄ‡R, Ab™ l-Fid…' Ism…'†l. *al-Bid…ya wa al-nih…ya f† al-t…r†j*, vol. 1, p. 92; Ibn AL-AÄ‡R, 'Izz al-D†n. *al-K…mil f† al-t…r†j*, vol. 1, p. 26

[266] Primo y acompañante del Profeta, nació en La Meca tres años antes de la hégira (619 d.C.). Sabio, alfaquí, tradicionista de *a|…d†Å* y comentarista del Corán, era conocido como "El mar y la tinta de la comunidad" a causa de la abundancia e intensidad de sus ciencias. Murió en Ta'if en 68/687. Véase Ibn AL-AÄ‡R, 'Izz al-D†n, *Usd al-g…ba f† ma'rifat al-Ÿa|…ba*, eds : Mu|ammad al-Bannà, Mu|ammad ' *ƒ* š™r : al-Ša'b, s.d., s.l., vol. 2, p.290; KA › › *ƒ* LA, 'U. R. *Mu'Øam al-mu'allif†n*, vol. 6, p. 66; AL-'IM *ƒ* D‡, Mun†r y AL-'AL *ƒ* YL‡, Abd All…h y otros. *al-MunØid f† al-luga wa-la'l…m*. Beirut: D…r al-Mašriq, 2000, p. 10; Veccia Vaglieri, L. "'Abd All…h b. al- 'Abb…s." *Encyclopaedia of Islam, Second Edition*. Edited by: P. Bearman; Th. Bianquis; C. E. Bosworth; E. van Donzel; and W.P. Heinrichs. Brill, 2010. Brill Online. UNIVERSIDAD DE GRANADA. 13 December 2010 <http://brillonline.nl/subscriber/entry?entry=islam_SIM-0035>.

[267] Mu|ammad Ibn al-S…'ib al-Kalb†, nació en Kufa (Iraq), historiador, gramático, tradicionista, y comentarista del Corán, murió en 146/763. Véase AL-BAGD *ƒ* D‡, Ism…'†l. *Hadiyyat al-'…rif†n*, vol. 2, p. 7; AL-'IM *ƒ* D‡, Mun†r y AL-'AL *ƒ* YL‡, Abd All…h y otros. *al-MunØid f† al-luga wa-l-a'l…m*, p. 466. Atallah, W. "al- Kalbī." *Encyclopaedia of Islam, Second Edition*. Edited by: P. Bearman; , Th. Bianquis; , C.E. Bosworth; , E. van Donzel; and W.P. Heinrichs. Brill, 2010. Brill Online. UNIVERSIDAD DE GRANADA. 13 December 2010 <http://brillonline.nl/subscriber/entry?entry=islam_SIM-3821>

[268] 'Amir al-Ša'b†, memorizador del Corán, tradicionista del *|ad†Å*, vivió en Kufa, en donde se puso en contacto con 'Abd al-M…lik ibn Marw…n. Fue emisario ante el monarca bizantino. Nació en 19/640 y murió en 103/721. Véase KA › › *ƒ* LA, 'U. R. *Mu'Øam al-mu'allif†n*, vol. 5, p. 54, AL-'IM *ƒ* D‡, Mun†r y AL-'AL *ƒ* YL‡, Abd All…h y otros. *al-MunØid f† al-luga wa-la'l…m*, p. 3; Juynboll, G.H.A. "al- SHabī." *Encyclopaedia of Islam, Second Edition*. Edited by: P. Bearman; Th. Bianquis; C. E. Bosworth; E. van

su obra *al-Ëum…n* con relatos (*qi¡a¡*) sin respetar en su narración el orden temporal, y así lo vemos narrando sobre Abraham[269] para pasar seguidamente a la historia de Hud (H™d)[270], escribiendo que Wahb ibn Munabbih dijo:

> "H™d (la paz sea con él) es el primero que habló la lengua árabe, él, sus hijos y sus nietos. Y que antes no había ninguna lengua excepto la lengua siríaca mediante la cual Dios envió a H™d veinte volúmenes *(¡a|†fa*) que contenían veinte libros (*kit…b*)".

Después de haber hablado de H™d pasa otra vez a hablar de Abraham, y así sin seguir ningún orden temporal.

Siempre alude a los dichos de Wahb ibn Munabbih como si fuera el único historiador que escribió las historias de los profetas, los enviados, los tiranos y los opresores, como es el caso del relato Nemrod (al-Namr™d)[271] y su fallecimiento en época de Abraham. Y así explica que Dios envió a los más débiles de su ejército, que eran los mosquitos, los cuales el primer día se comieron los ojos de los caballos hasta que se acabaron todos, el segundo día, se comieron los ojos de los seres humanos, y el tercer y último día, dedicado a Nemrod para mostrarle el poder de Dios, le envió un mosquito ciego que entró por su nariz hasta que acabó con su vida.

Donzel; and W.P. Heinrichs. Brill, 2010. Brill Online. UNIVERSIDAD DE GRANADA. 13 December 2010 <http://brillonline.nl/subscriber/entry?entry=islam_SIM-6726>.

[269] Según la tradición islámica, fue descendiente de Sem (S…m), uno de los hijos de Noé (N™|) que era *hanif.* Su padre es Azar quién adoró a los ídolos. Véase el Corán (6: 75,80), (19: 40-48), (9:115), (21, 51-70), (2: 257), (37:83-101). Para más información, véase IBN KAÄ‡R, Ab™ l-Fid…''Ismā'īl. *al-Bid…ya wa al-nih…ya f† al-t…r†j*, vol. 1, p. 139; CASTILLO CASTILLO, C. "Abraham, Agar e Ismael en la tradición musulmana", *Ámbitos. Revista de Estudios de Ciencias Sociales y Humanidades. 2ª época*, 18 (2007), 11-15.

[270] H™d, de quien se dice que fue el bisnieto de Sem (S…m), uno de los hijos de Noé (N™|), fue mandado a la gente de '*ƒ*d porque estos se habían vuelto adoradores de ídolos. Los habitantes de '*ƒ*d tenían una cultura muy desarrollada y sus habilidades arquitectónicas eran más elevadas que las del resto de las gentes de su tiempo. También eran ricos, poderosos e injustos. Véase el Corán (7: 64-71), (26: 123-140), (41: 14-15), (51: 41-42), (54: 18-21), (11: 58-59).

[271] Según la tradición islámica, era uno de los soberanos de más poder en la Historia. Tenía disputas con Abraham, perdonando a un condenado a muerte y ejecutando a otro. Véase la edición del Corán preparada por Julio Cortés, p. 117, nota. 258; Ibn AL-AÄ‡R, 'Izz al-D†n. *al-K…mil f† al-t…r†j*, vol. 1, p. 66.

A continuación, al-Šu¥ayb† habla de Iram la de las Columnas (*Iram å…t al-'Im…d*), diciendo:

> "los comentaristas trataron el dicho coránico: ¿No has visto cómo ha obrado tu Señor con los aditas, con Iram, la de las columnas?" (89:6-7), diciendo que Iram es la ciudad de Ëir™n, que es Damasco, la cual toma su nombre del personaje: Ëir™n ibn Sa'd ibn Ir…m. Y "columnas" (*'amūd*), es el plural de "columna" (*'imād*), que significa "palo o pilar". Por lo que se refiere a '*ƒ*d, mencionado en esta Aleya, fue el mayor (*al-akbar*) y el primer (*al-awwal*) '*ƒ*d. Dios dijo: "Que Él hizo perecer a los antiguos aditas". (53:50)

Al-Šu¥…yb† continuó diciendo:

> "Se le llamó *å…t al-'Im…d* (la de las columnas), porque en ella se encontraron ciento cuarenta mil columnas de mármol, y Šadd…d la edificó parecida al paraíso. Se eligieron mil tribus, de cada tribu cuarenta hombres, que utilizaron piedras de oro, de plata, de coral, y de corindón. Y Šadd…d fue el constructor de esta ciudad durante ciento ochenta años".

Como es costumbre del autor, seguidamente cambió de tema señalando las diferencias existentes entre los sabios con respeto a la edad del mundo, diciendo:

> "Los historiadores estuvieron en desacuerdo sobre lo que ocurrió en el mundo y la división entre sus poblaciones y sus habitantes, sin embargo, sí que estaban de acuerdo en que a partir de Adán hasta el día del juicio final, la edad del mundo será de siete mil años. Esta es la interpretación del siguiente |*ad†Å*: «el mundo se compone de siete etapas, mi nación y yo estamos en la séptima etapa». Entre las palabras de los sabios están las siguientes: la división correcta de las etapas del mundo[272] es:

[272] Literalmente "la edad del mundo" (*'umr al-dunya*).

> De Adán hasta el diluvio (*al-¥™f…n*) trescientos mil años. Del diluvio hasta Abraham, mil años. De Moisés (Mūsà)[273] hasta David (D…w™d)[274], quinientos años, en esta época vivía "El de los dos cuernos")[275]. De David hasta Cristo ('‡sà) quinientos años. De Cristo hasta el Profeta Mu|ammad, quinientos años. Y del Profeta Mu|ammad hasta el día de hoy, mil años[276]. Y todo esto es una aproximación".

Luego, al-Šu¥…yb† siguió hablando de la historia de José (Y™suf)[277] con Zulayja[278], la de Goliat (Ë…l™t) y David (¦…l™t), y la de Salomón (Sulaym…n)[279] con la reina de Saba (Balq†s).

Todo eso lo hace a través de la explicación de las aleyas del Corán, ya que al-Šu¥ayb† actúa en este apartado como intérprete del Corán, más que como historiador.

---

[273] Moisés es el mensajero conocido como Israel, cuyo padre se llamaba 'Imr…n, fue enviado en época del faraón. Algunos aspectos de la vida de Moisés son relatados en el Corán con mucho más detalle. Véase: (6:155), (7:103-156), (20:9-99) (21:48-49), (23:45-50), (25:35-36), (27:7-14), (28:3-28), (43:45-56), (79:15-26). Y sobre la confrontación entre Moisés y el faraón y el destino final de este último después de que dividiese el mar Rojo, véase: (10:75-93), (17:101-104), (29:39-43), (40:23-54), (66:11), (69:8-9), también véase: (2:48-74 y 244), (4:163-165), (5: 22-32), (7:159-171), (14:5-8), (18:59-82), (33:69), (37:114-122).

[274] Uno de los Profetas que fueron mandados a la tribu de Israel después de Moisés para mantener vivas sus enseñanzas. Véase el Corán: (5:78-79), (17:55), (2:246-251), (34:10-11), (38:23-25), (20:122), (21:78-80); Ibn AL-AÄ‡R, 'Izz al-D†n. *al-K…mil f† al-t…r†j*, vol. 1, p. 125.

[275] Aunque el Corán no lo nombra, se refiere a Alejandro Magno, llamado en El Corán "Dū l-Qarnayn" ("El de los dos cuernos"), los cuernos son símbolo de fuerza. Véase Corán, (18:82-96). También Ibn Kaå†r lo describe como un rey fuerte, majestuoso, poderoso y justo. Véase IBN KAÄ‡R, Ab™ l-Fid…' Ismā'īl. *al-Bid…ya wa al-nih…ya f† l-t…r†j*, vol. 2, p. 212.

[276] Según Ibn SA'D: de Adán hasta Noé, 10 siglos; de Noé a Abraham, 10 siglos; de Abraham a Moisés, 10 siglos; de Moisés a Cristo, 1900 años y desde Cristo hasta el Profeta Mu|ammad, 569 años; véase Ibn SA'D, M. *al-¦abaq…t al-kubrà*. Beirut: D…r S…dir, s.d., vol. 1, p. 53.

[277] Uno de los doce hijos de Jacob (Ya'q™b), también fue conocido como Israel. Y™suf es el único profeta al que se le dedica una azora completa en el Corán (Y™suf, nº 12).

[278] La mujer de 'Az†z, el poderoso, véase: (12: 30); Ibn AL-AÄ‡R, 'Izz al-D†n. *al-K…mil f† al-t…r†j*, vol. 1, p. 81.

[279] Fue el hijo de David, se conoce como Israel. Véase: (38:30-40), profeta extraordinario, Dios le dio el poder no solamente sobre la gente si no también sobre el viento, el clima y sobre diablos también entendía las idiomas de los criaturas véase: (21: 80-82), (34: 12-13), (27: 15-44), (2: 101-102), (34: 12-14); Ibn AL-AÄ‡R, 'Izz al-D†n. *al-K…mil f† al-t…r†j*, vol. 1, pp. 130-133.

Llama la atención que este apartado esté lleno de mitos y de leyendas, careciendo de opinión científica, y de base demostrativa sobre lo allí narrado, de lo cual se ofrecerán algunos ejemplos en el siguiente apartado.

IV.2. EL SEGUNDO APARTADO: DESDE EL NACIMIENTO DEL PROFETA HASTA SU MUERTE.

En este segundo apartado al-Šu¥ayb† trata con detalle la vida del Profeta, respetando el orden temporal e histórico al narrar los acontecimientos y los sucesos, comenzando por el padre de nuestro Profeta, ‘Abd All…h, y continuando con el nacimiento del Profeta, su niñez, sus conquistas, y su emigración a YaÅr†b (la hégira, *al-hiØra*).

Al-Šu¥…yb† comienza este apartado de la siguiente forma:

> “Dicen los sabios que el padre del Mensajero Mu|ammad era el hombre más hermoso de la tribu de Qurayš, Dios ha luminado su cara con la luz de la profecía y a todas las mujeres les gustaba su belleza (...), y ‘Abd All…h siempre decía a su padre: «Oh, padre! ¿Por qué cuando voy a La Meca veo dos luces que me enfocan, cada una de ellas se dirige a una dirección, una al este de la tierra y otra al oeste, seguidamente regresan y vuelven con rapidez al instante[280], y después desaparecen a mi espalda?». Su padre replicó: «hijo mío, tuve muchos sueños, unos tras otros, que muestran que engendrarás[281] al más bondadoso de los seres humanos»”.

A continuación, nuestro autor trató las etapas del nacimiento del Profeta (la paz sea con él) desde el embarazo de su madre, basándose en fuentes anteriores, sin mencionar a sus autores, como ya se ha explicado previamente.

Continúa al-Šu¥ayb† su narración, diciendo:

> “Dicen los sabios que Mu|ammad estuvo en el vientre de su madre la noche del viernes, el primer día de RaØab, cuando Dios mandó el guardián de los paraísos a

[280] Literalmente, “más rápido que el parpadeo del ojo”, (*asra‘ min ¥arfi al-`ayn*).

[281] Literalmente “sale de tu espalda” (*yajruØu min ©ahrika*), con el sentido de “dar vida”.

> abrir sus puertas, y mandó también al pregonero a que pregonase bajo el trono: «la luz guardada ya está establecida en el vientre de su madre esta noche. Y Dios completará su creación y será mi mensajero para la gente». Así se regocijaron los cielos y la tierra. En aquella noche todos los ídolos fueron destruidos, y el trono del demonio Ibl†s, el enemigo de Dios, sufrió un retroceso durante cuarenta días".

Más adelante nuestro autor dijo: "Dicen los historiadores que el padre del Profeta murió dejando a su esposa embarazada de él, unos dicen de seis meses, y otros dicen de más tiempo".

El Profeta, según al-Šu¥…yb†, quien coincide con la tradición islámica, nació sesenta y cinco días después de que el elefante entrase en La Meca, es decir, el 12 de rabi` I, que podría corresponder con el 570/571. Al-Šu¥ayb† relató con gran profusión de detalles y cayendo en repeticiones el nacimiento de nuestro Profeta. Como se vio anteriormente, puede ser que estas repeticiones tuviesen como objetivo confirmar un relato que consideraba muy importante, o bien podría ser debido a la falta de atención involuntaria del autor.

Después de haber hablado sobre su nacimiento, nuestro personaje trató su niñez, crecimiento y su educación, e incluso habló de su madre, Am†na bint Wahb, y de su nodriza, ›al†ma al-Sa'diya, tratando también la cuestión de su tutela (*takaffala*) por parte de su abuelo 'Abd al-Mu¥¥alib tras la muerte de la madre, y después, la de su tío Ab™ ¦…lib.

Relató el matrimonio del Profeta diciendo:

> "Cuando alcanzó la edad de 25, el Profeta se casó con Jad†Øa bint Juwaylid, que era una de las mujeres más nobles, más ricas y puras de su tribu Qurayš. Fue su única esposa hasta la muerte de ésta. Con ella tuvo todos sus hijos, excepto Ibr…h†m, cuya madre fue María la Copta (*al-Qu¥biyya*), la cual fue ofrecida al Profeta por al-Muqawqas, el señor de Egipto".

Jad†Øa le ofreció el más preciado de los regalos: dos hijos varones llamados al-Q…sim y 'Abd All…h, y cuatro hijas: Zaynab, Ruqayya, Umm Kul™m y Fátima. Aunque es bien poco lo que se sabe de al-Q…sim y 'Abd All…h, salvo que murieron siendo aún muy niños, la historia demuestra que sus cuatro hijas sobrevivieron.

Más tarde, llegamos al comienzo de la revelación. Nuestro autor comienza cuando Mu|ammad estuvo en el monte de ›ir…' rindiendo culto a Dios. Tenía 40 años cuando vio

al Arcángel Gabriel por primera vez. Este último se dirigió al Profeta diciéndole: "¡Lee!". Le contestó: "No sé leer". El Arcángel lo abrazaba fuertemente repitiendo la misma palabra: "¡Lee!". Mu|ammad volvió a contestar: "No sé leer". Gabriel lo abrazaba fuertemente otra vez, insistiendo: "¡Recita[282] en el nombre de tu Señor, que ha creado, ha creado al hombre de sangre coagulada! ¡Recita! Tu Señor es el Magnífico**.** Que ha enseñado el uso del cálamo, y ha enseñado al hombre lo que no sabía"[283].

Mu|ammad salió de la gruta hasta llegar a su casa temblando. Al entrar, dijo a su esposa Jad†Øa: "Arropadme... Arropadme para que me tranquilice". A su vez, según cuenta el autor, Jad†Øa se asustaó y se marchó enseguida a la casa de su primo Waraqa ibn Nawfal quien, anteriormente, había abrazado la genuina fe de Abraham. Después de haberle contado todo lo que le ocurrió al Profeta, el primo le informó que quien habló a Mu|ammad debió ser el mismo Arcángel Gabriel, que antes habló también a Moisés, y sin duda alguna, Mu|ammad sería el Profeta que guiase a su nación.

Enseguida, nuestro autor describió el carácter del Profeta diciendo:

> "Era paciente, tolerante, razonable, y magnánimo, e incluso nunca castigó a un sirviente, ni a una mujer, ni torturó a un animal jamás en su vida. Eso viene confirmado en el relato de Anas ibn M…lik, un sirviente del Profeta, que dijo: "serví al Profeta durante diez años y nunca me trató mal ni me criticó[284]". "Era el más generoso, sobre todo, en el mes de Ramaÿ…n"[285].

Al-Šu¥ayb† continuó su relato mencionando que Jad†Øa se convirtió en la primera persona que abrazaba el islam, el segundo fue el joven 'Al†, hijo de Ab™ ¦…lib, el siguiente en abrazar el islam fue Zayd ibn al-›…ri¥, hijo adoptivo del Profeta, y Ab™ Bakr fue la cuarta y el más importante de estos primeros tiempos del islam.

Nuestro autor siguió su narración sobre el viaje del Profeta al-¦…'if, en el año que se conoce como "de su gran tristeza"[286], relatando que el Profeta había depositado en este

---

[282] Así en la traducción de Julio Cortés. Desde mi punto de vista, es más correcta la palabra "leer".

[283] Véase el Corán: (96:1-5)

[284] Véase nota nº: 237.

[285] Relato de Ibn 'Abb…s. Véase nota nº: 238.

[286] Lo que se refiere a este año, es cuando dos nuevos y tristes sucesos iban a marcar profundamente la vida de Mu|ammad. El primero de ellos llegó con la muerte del octogenario Ab™ ¦…lib, quien durante cuarenta y

pueblo la esperanza de que abrazasen el islam, y describiendo los maltratos y rechazos que recibió de ellos, puesto que incluso lo apedrearon y lo echaron a las afueras de ¦…'if.

Al-Šutayb†, posteriormente, pasó a narrar de forma bastante extensa el viaje nocturno, al-Isr…', diciendo: "Y cuando cumplió los 51 años y siete meses lo trasladaron hacia los cielos. Esta es la versión más correcta para los sabios".

Al-Šu¥ayb† siguió describiendo del mismo modo los sucesos y eventos de aquel viaje, relatando la venida del Arcángel Gabriel, quien abrió el pecho de Mu|ammad, lavando su corazón con el agua bendita de Zam-Zam. Acto seguido, le hizo montar en al-Bur…q (una montura con alas), cuya zancada alcanzaba hasta donde podía llegar su vista.

En su continuo ascenso, Mu|ammad tuvo la ocasión de conocer y saludar a otros enviados de Dios: en el primer cielo a Adán, en el segundo a Cristo[287] y Juan[288], en el tercero José (Y™suf), en el cuarto Idr†s[289], el quinto Aarón (H…r™n)[290], el sexto Moisés, y por último en el séptimo Abraham.

Después llegó a la "Casa poblada" (Bayt al-ma'mūr) en la cual rezan cada día setenta mil ángeles[291]. Y al final de su viaje llegó a *Sidrat al-Muntahà*[292] donde se ubican cuatros ríos, dos de ellos interiores, localizados en el Paraíso, y dos exteriores: el Nilo (al-N†l) y el Éufrates (al-Fur…t).

---

dos años había sido para el Profeta, además de tutor, su más leal amigo y generoso protector....Unas semanas después, Dios volvía a someterlo a una nueva prueba, si cabe aún más dolorosa: La muerte de Jad†Øa, su fiel y amada esposa.

[287] Según la ley islámica fue uno de los profetas de Dios, llamado 'Īsà ibn Maryam, que anunció la llegada de Mu|ammad como último profeta; véase Corán, (61:6). Y sobre la muerte de Jesús, el Corán afirma que fue sustituido por otro ser parecido a él (4:157).

[288] Ya|yà, hijo del profeta Zakariyyā' quien descendía del profeta Salomón. Véase Corán (19:6).

[289] Lo que se sabe sobre Idr†s es que fue uno de los primeros profetas mandados después de Adán. Véase Corán (19:56-57).

[290] Según la ley islámica, Aarón era el hermano de Moisés, conocido por su elocuencia, motivo por el que Moisés pidió a Dios que Aarón lo acompañara a predicar su mensaje. Véase Corán (20:24-31).

[291] Sobre la casa poblada y la oración de 70.000 ángeles véase AL-BUJƒR‡, Ab™ 'Abd All…h M. *Ÿa|†| al-Buj…r†*, vol. 4, p. 78; IBN KAÄ‡R, Ab™ l-Fid…' Ism…'†l. *al-Bid…ya wa al-nih…ya f† al-t…r†j*, vol. 1, p. 42

[292] Según la traducción de Julio Cortés, es "junto al azufaifo del confín".

En este viaje Dios le ordenó rezar cincuenta oraciones diarias. Cuando informó a Moisés sobre el tema, este último le aconsejó dirigirse a Dios para pedirle que redujese el número de oraciones, y Dios se las redujo a cinco diarias[293].

Al-Šu¥ayb† describió este viaje nocturno como un gran honor y premio para el Profeta, especialmente después de padecer un año de tristeza.

Asimismo se refiere a los milagros del Profeta basándose en los dichos de algunos sabios: Uno de ellos cuenta que había un beduino que se dirigió al Profeta y le dijo:

> "«¿Me puedes mostrar un milagro para que se fortalezca mi creencia en Dios?». El Profeta le contestó: «Vete a aquel árbol y dile que Mu|ammad te llama». El beduino hizo lo que dijo el Profeta y el árbol se inclinó a la derecha e izquierda hasta que arrancó sus raíces de la tierra, y se acercó a las manos del Profeta, diciéndole: «La paz sea contigo, mensajero de Dios». El beduino dijo sorprendido: «¡Basta Profeta, te juro por Dios que no habrá otra maravilla como esta! ¡Oh, Profeta de Dios!, ¿me permites prosternarme ante ti?». Le contestó: «No te prosternes ante nadie, excepto ante Dios, y si se permite que alguien lo haga sería la mujer ante su marido». El beduino dijo: «Pues, ¿me permites besar tus manos y tus pies?» Le contestó: «Como quieras». Entonces las besó y se marchó"[294].

Otros de los milagros que citó fueron la emanación del agua de sus manos, el aumento de la comida que antes escaseaba, las conversaciones con los seres inanimados, la prosternación de las palmeras, la resurrección de los muertos, y hacer hablar al niño mudo.

Y sobre sus esposas, al-Šu¥ayb† dijo que el Profeta se casó con Sawda bint Zum'a, después de la muerte de su primera esposa Jad†øa, y no se casó con ninguna virgen excepto 'Ā'iša bint Ab™ Bakr, que murió en la época de Mu'āwiya en el año 58/677, a la edad de

---

[293] Al terminar de citar la historia del viaje nocturno dijo nuestro autor: este |*ad†Å* es el más correcto en *Ÿa|†| al-Bujār†*, véase AL-BUJ*ƒ* R‡, Ab™ 'Abd All…h M. *Ÿa|†| al-Buj…r†*, vol. 4, pp. 247-248; mencionado también en el *Ÿa|†|* Muslim. *B…b Bad' al-Wa|y*, n° 241, vol. 1, p. 377.

[294] Véase AL-BAZZ*ƒ* R, Ab™ Bakr A. *al-Ba|r al-zajj…r al-ma'r™f bi-Musnad al-Bazz…r*. Medina: Maktabat al-'Ul™m wa-l-ðikam, 1988-2009, vol. 10, p. 324, nº 4450; Al-IŸFAH*ƒ* N‡, Abū l-Nu'aym, A. *Dal…'il al-nubuwwa*. Beirut: D…r al-Naf…'is, 1406/1986, vol. 2, p. 390; AL-Š*ƒ* M‡ al-S…li|†. *Subul al-hudà wa al-raš…d f† s†rat jayr al-'ib…d*. Cairo: I|y…' al-Tur…Å al-Isl…m†, 1415/1995, vol. 10, p. 128-129. Sin embargo, este |*ad†Å* no figura en la obra de Ibn KaÅ†r en el apartado relativo a este suceso; véase; IBN KAÄ‡R, Ab™ l-Fid…' Ismā'†l, *al-Bid…ya wa al-nih…ya*, ed: M. 'Abd al-'Az†z al-NaØà. Riyad, s.d., vol. 6, pp. 141-143.

66 años. También se casó con ›af¡a bint ‘Umar ibn al-Ja¥¥āb en el año 3/624, y murió en la época de ‘UÅm…n. Se casó también con Zaynab bint Jaz†ma, que fue la única que murió antes que él, además de JadīØa. Se casó con Zaynab bint Ëa|š en el año 5/626, la cual murió en el año 20/640, en época del califa ‘Umar.

Al-Šu¥ayb† enumera a las esposas del Profeta sin ningún orden lógico, intercalando en ocasiones informaciones contradictorias. Por ejemplo, aunque había mencionado que la primera esposa después de JadīØa era Sawda bint Zum‘a, sin embargo, posteriormente, dice que era Umm ›ab†ba, cuyo nombre era Ramla bint Ab† Sufy…n, y que murió en el año 44/664, durante el califato de su hermano Mu‘…wiya[295].

Luego, en el año 7/628, el Profeta se casó con Maym™na bint al-›…riÅ, tras lo cual murió dejando nueve viudas.

A través de los comentarios de al-Šu¥ayb† observamos que nuestro autor no respetó una sucesión histórica en su narración de los acontecimientos, y así lo vemos adelantando los episodios sin orden, según su deseo, lo que resume el método general del autor a lo largo de su obra.

Al-Šu¥ayb† terminó el segundo apartado hablando de la muerte del Profeta basándose en aleyas coránicas, poniendo el énfasis en que todo ser humano tiene que morir, como por ejemplo cuando cita: “Muhammad no es sino un enviado, antes del cual han pasado otros enviados. Si, pues, muriera o le mataran, ¿íbais a volveros atrás? Quien se vuelva atrás no causará ningún daño a Dios. Y Dios retribuirá a los agradecidos”. (3:144). “No hemos hecho eterno a ningún mortal antes de ti. Muriendo tú, ¿iban otros a ser inmortales?” (21:34). “Cada uno gustará la muerte, pero no recibiréis vuestra recompensa íntegra hasta el día de la Resurrección. Habrá triunfado quien sea preservado del Fuego e introducido en el Jardín. La vida de acá no es más que falaz disfrute”. (3:185).

Al-Šu¥ayb† interpretaba estas aleyas adoptando las ideas de Ibn ‘Abb…s, Ibn Mas‘™d[296], Ka‘b al-A|b…r y otros sabios más, por lo que nuestro autor actuaba como exégeta e historiador al mismo tiempo.

Al-Šu¥ayb† concluyó este apartado mencionando las virtudes del Profeta, vía |*ad†Å* de Ibn ‘Abb…s, diciendo:

---

[295] Véase la edición, p. 209

[296] ‘Abd All…h ibn Mas‘™d, compañero del Profeta, tradicionista de *a|…d†Å* emigró Abisinia y a Medina, en donde murió en el año 32/652; véase Ibn AL-AÄ‡R, ‘Izz al-D†n. *Usdu al-g…ba f† ma‘rifat al-¡a|…ba*, vol. 2, p. 384 ; AL-‘IM *ƒ* D‡, Mun†r y AL-‘AL *ƒ* YL‡, Abd All…h y otros. *al-MunØid f† al-luga wa-la‘l…m*, p. 14.

"El Profeta dijo: «Gabriel vino, me saludó diciéndome: la paz sea contigo, último Profeta; la paz sea contigo, destacado Profeta; la paz sea contigo, omitido Profeta». Yo negué estas descripciones que son de Dios y no de un ser humano. Gabriel contestó: «Dios me obligó a saludarte de esta forma, porque te ha elegido dentro de toda su creación, siendo tu luz lo primero que se creó, y la aparición de tu persona fue lo último. Estabas oculto (*bā¥in*) cuando unió tu nombre con el suyo en la profesión de fe del islam: *al-Šah…datayn*. Te hizo destacado porque eres el último de los Profetas del islam. Mu|ammad, cuando Dios creó el trono, dos mil años antes de toda la creación, hasta el infinito, no se se detuvo hasta poner sobre el pilar del trono la frase: no hay Dios excepto All…h y Mu|ammad es su Profeta, y luego se estableció y paró. Gracias a Dios por estas virtudes, las cuales no dio a nadie de sus creados, sean antes o después de ti»".

Al-Šu¥ayb† en el segundo apartado, al igual que en el tercero, no añadió nada especial de sus propias ideas, sólo incluye en esta parte lo que copió de las obras de famosos historiadores musulmanes anteriores, como por ejemplo: la *S†ra* de Ibn Hiš…m, la de Ibn Is|…q, la de Ibn KaÅ†r, el *Fiqh al-S†ra* de al-Gaz…l†, el *Sa|ī|* de Muslim y el *Sa|ī|* de al-Buj…r†.

IV.3. EL TERCER APARTADO: DESDE SU MUERTE HASTA "LA TROMPETA" (FIN DEL MUNDO) JUNTO CON LOS HECHOS CURIOSOS QUE OCURRIERON.

Al-Šu¥ayb† siguió hablando sobre los califas "ejemplares" (*al-julafā' al-rāšid™n*) diciendo: "Ab™ Bakr llegó a ser califa, y lo primero que hizo era combatir a los renegados que rechazaban el tercer pilar del islam, que es *al-zak…t* (limosna), y por consiguiente murieron en esta batalla unos 1200 musulmanes, entre ellos 700 que tenían memorizado el Corán".

Y por consejo de 'Umar ibn al-Ja¥¥…b, el Califa estableció que se recopilara el Corán en un solo tomo, por temor de la pérdida del texto, y confió la supervisión de esta obra majestuosa al ilustre *Ÿa|…b†*, Zayd ibn Ä…bit. Este era, sin duda, el más indicado para hacerlo, por retener en la memoria la totalidad del Corán, y por ser uno de los escribas que

más tiempo había permanecido junto al Profeta cuando recibía la revelación. El Corán fue escrito en presencia del Profeta, fue memorizado por los *Ÿa|…bas* y conservado en diversas formas; por este motivo los *Ÿa|…bas* no vieron una necesidad urgente, después de la muerte del Profeta, de reunirlo en un solo tomo. Fue durante las guerras contra los primeros apóstatas cuando muchos de los que guardaban el Corán de memoria murieron en combate.

Nuestro autor habla seguidamente sobre la recopilación del texto coránico. Decía que ese Corán recopilado, después del fallecimiento de Ab™ Bakr, se mantuvo en las manos de ›af¡a, hija de 'Umar y esposa del Mensajero. A la llegada de 'UÅm…n había confusión sobre las lecturas del Corán puesto que existían hasta siete maneras distintas. De inmediato 'UÅm…n ordenó reunirse a los *Ÿa|…ba* y les consultó sobre este importante tema. Ordenó que se escribiera el Corán en una sola tipografía, para que coincidieran los musulmanes de esa época en una única forma de lectura. Le solicitó esto, según se ha visto, a Zayd ibn Ä…bit. Ab™ Bakr gobernó durante dos años y tres meses, y cuando enfermó, le pidieron que recibiese la atención de un médico, pero rechazó la idea. Murió a la edad de 63 años.

Tras terminar la historia de Ab™ Bakr, al-Šu¥ayb† continuó con 'Umar ibn al-Ja¥¥…b, diciendo: "Los biógrafos dijeron: «'Umar era un sabio, político, justo en sus decisiones, inocente del orgullo, generoso con el visitante, misericordioso con el extranjero, y quienes lo vieron con su ejército, creyeron que era un simple soldado»".

'Umar era muy modesto, eligió vivir de forma sencilla llevando ropa desgastada y con remiendos, sin sacar ningún sueldo del pueblo. Incluso en su testamento dejó dispuesto a su hijo que pagase sus deudas de su propio dinero sin tocar ningún céntimo de los tributos.

Después de haber citado sus virtudes, al-Šu¥ayb† mencionó la historia de su muerte. 'Umar fue asesinado mientras llevaba a cabo la oración del alba por un cautivo persa que se llamaba Lu'lu'a. Este último le pidió a 'Umar que hablase con su jefe para que le permitiese dejar de pagar impuestos, pero 'Umar rechazó esta pretensión, y por esa razón fue asesinado a la edad de 63 años, después de haber gobernado diez años, seis meses y cuatro días.

En este apartado se observa con claridad la idea de que la intención de al-Šu¥ayb† no era escribir una historia ordenada de los acontecimientos, sino citar situaciones y sucesos extraños que habían pasado, anécdotas, así como catástrofes naturales, eclipses... Por ejemplo, cuando dijo: "En la época de 'Umar ocurrió un terremoto en el año 20/640, y en el año 8/629 se produjo una gran sequía, hasta el punto de que los animales salvajes

huyeron desde el Sáhara hasta las zonas urbanizadas. Luego, en el mismo año, se produjo la plaga (peste), en la cual murió un número indeterminado de *Ÿa|…ba*"[297].

'Umar no designó a una persona concreta para la sucesión, sino que nombró a seis candidatos, instaurando así la *Š™ra* (consejo), y ordenó escoger a uno de ellos como nuevo califa.

El elegido fue 'UÅm…n ibn 'Aff…n, quien fue nombrado califa en el año 24/644. Se casó con Ruqayya, hija del Profeta, y al fallecer ésta se casó con su otra hija, Umm KulÅ™m. Tras el fallecimiento de esta última el Profeta se disculpó por no tener otra hija con quien casarlo, y por eso se le llamó "El de las dos luces".

Viajó hacia Abisinia (al-›abaša) y luego hacia Medina. Según decía al-Šu¥ayb†, durante su gobierno no tocó nada del dinero del pueblo. El califa insistió sobre la necesidad de hacer múltiples copias del Sagrado Corán, y su distribución a todas las regiones donde había llegado el islam.

En total tuvo que hacer frente a cincuenta y cuatro batallas. Fue asesinado en el año 53/672 el viernes tras la oración de la tarde, y enterrado el sábado antes del mediodía, en el mes de åū l-›iØØa.

'UÅm…n gobernó durante doce años y diez días, y murió a la edad de 80 años. Es muy evidente que la historia de 'UÅm…n es muy breve en la obra de al-Šu¥ayb†, en comparación con la de otros califas precedentes.

Nuestro autor continúa su relato indicando que, en las anteriores circunstancias, se designó a 'Alī ibn Ab† ¦…lib como nuevo califa de Medina. 'Alī fue el primero en abrazar el islam y en rezar con el Profeta, a la edad de nueve años. Así, el Profeta le informó que era miembro de la gente del Paraíso. Se casó con la hija del Profeta, Fátima al-Zahr…', y era buen conocedor de la lengua, literatura y gramática, inventando sus normas y reglas, hasta que dijo nuestro autor: "todas las ciencias del Occidente derivan de las de 'Alī"[298].

De sus poesías, al-Šu¥ayb† citó:

- ¡Que buena es la vida de este mundo y su prosperidad / si obedece a Dios quien la obtiene!
- Quien no ayuda a la gente con su favor / le da la espalda su prosperidad.

[297] Véase la edición, p. 248.

[298] Véase la edición, p. 256.

- Se jactan ante la gente de sus riquezas / y cierran con la tacañería sus cerrojos.
- Si agradecieran a Dios, les habría aumentado la palabra que Éste ha dicho:
- {Y si sois agradecidos, os daré aún más} / Y agradecer el favor hace que éste permanezca.
- Ten cuidado de no perder el favor, Oh inadvertido! / y comparte lo que tengas de este mundo con quien te lo pida.
- Pues Su dueño es pródigo en las dádivas / y te recompensará en el Jardín con su equivalente[299].

Prosigue nuestro autor diciendo que, a pesar de sus bienes y virtudes, los Jariyíes (Jariyíes) se enemistaron con él, lo rechazaron y abandonaron, e incluso lo combatieron más tarde en la batalla de Nahraw…n[300], en la cual ‘Alī logró derrotarlos.

Seguidamente tres Jariyíes acordaron asesinar a ‘Al†, Mu‘…wiya y ‘Amr ibn al-‘*ƒ* ¡. Cada uno de ellos escogió a su víctima y decidieron ejecutar su misión en K™fa, en el mes de Ramadán. En lo que se trata de ‘Al†, lo asesinó Ibn MulØam el día veintisiete de Ramadán, durante la oración del alba, recibiendo una herida con una espada envenenada. Antes de su muerte ‘Alī hizo testamento a favor de sus hijos ›asan y ›usayn para que fuesen compasivos con su asesino y le diesen un golpe mortal, pero, por el contrario, sus dos hijos lo torturaron antes de matarlo cortándole su mano, su pierna e incluso su lengua, y hundiéndole un clavo muy caliente en su boca y sus ojos.

‘Alī murió en el año 48/663, después de haber gobernado durante cuatro años, siete meses y ocho días. Su tumba se mantuvo en el anonimato por orden suya para que ninguno de sus enemigos omeyas lo sacaran y profanaran su cuerpo. Así pues, nadie hasta hoy conoce en dónde fue enterrado.

En lo que se refiere a Mu‘…wiya recibió un sablazo en su trasero, pero logró curarse. ‘Amr ibn al-‘*ƒ* ¡ se encontraba indispuesto ese día y permaneció en su casa asignando al jefe de la guardia que dirigiera la oración, circunstancia que le costó la vida a éste último, pues el asesino pensó que se trataba de ‘Amr.

[299] Véase la edición, pp. 256 - 257

[300] Fue en el año 39/659 cerca de Bagdad.

Después de ‘Alī su hijo ðasan llegó a ser califa en el mismo día de la muerte de su padre, sin embargo después de gobernar seis meses y seis días los omeyas lo sobornaron, y fue asesinado por su mujer, quien lo envenenó.

En el mismo capítulo, al-Šu¥ayb† dio comienzo en su narración a la etapa de los califatos omeyas y abasí realizando una larga y detallada narración sobre el inicio de la dinastía omeya. Así pues, comentaba que Mu‘…wiya ibn Abī Sufy…n había sido el primero elegido por la gente de Gran Siria, aunque, si embargo, fue rechazado por la gente de Iraq. Gobernó en el año 45/666, durante diez años y tres meses, y luego, tras la muerte de su padre, gobernó Yaz†d ibn Mu‘…wiya durante tres años y nueve meses, hasta que murió en el año 64/683.

Después le sucedió el nieto de Mu‘…wiya, llamado Mu‘…wiya ibn Yaz†ÿ ibn Mu‘…wiya, a la edad de veinte años, aunque permaneció en el cargo únicamente 40 días, puesto que rechazó la idea de gobernar.

Esta manera de narrar los hechos es propia de la metodología usada por al-Šu¥ayb† en su libro, contando las historias de cada califa con orden, mencionando la fecha del califato, su duración y la fecha del fallecimiento de los mismos, sin profundizar en los sucesos y acontecimientos.

Lo mismo hizo con la dinastía abasí, empezando el párrafo diciendo: “El primero que gobernó era ‘Abd All…h ibn Mu|ammad ibn ‘Alī ibn ‘Abd All…h ibn ‘Abb…s ibn ‘Abd al-Mu¥¥alib, apodado al-Saff…| (el Sanguinario), quien accedió al gobierno en el año 133/755. En su época comenzó el exterminio de los omeyas, y únicamente se salvaron quienes se escondieron o huyeron fuera del Estado abasí, tal como por ejemplo ‘Abd al-Ra|m…n ibn Mu‘…wiya, que huyó hacia el Magreb, tras lo cual cruzó el estrecho hacia al-Andalus. Se estableció en Córdoba en el año 138/755 y la gobernaron él y su familia hasta el año 174/764, en el que aparecieron los jerifes (*al-šuraf…'*) Ban™ › amm™d”[301].

Como era su costumbre, al-Šu¥ayb† volvió a citar los desastres naturales, diciendo:

> “En el año 233/847 murió un número inmenso de personas en el terremoto de Damasco. En el mismo año se produjo otro terremoto en Antioquía, en la cual murieron más de 20.000 personas, y en el año 234/848 soplaron fuertes vientos que

[301] Véase la edición, pp. 303-304. Sobre la dinastía |amm™dí, véase el trabajo de ROSADO LLAMAS, Mª Dolores. *La dinastía |ammūdí y el califato en el siglo XI*. Málaga: Centro de Ediciones de la Diputación de Málaga, 2008.

> duraron cincuenta días en Bagdad, Basora y K™fa, destruyendo toda la siembra de la ciudad Hamd…n y paralizando la movilidad de la gente. Luego, en el año 238/852, se cayó una gran piedra del cielo en ¦abaristán; la piedra era de color blanco y se hundió en la tierra unos cinco brazos".

El autor continuó con su exposición de hechos curiosos relatando una anécdota ocurrida, según él, al año siguiente. Decía que

> "(…) volaron las estrellas dispersándose, hasta que el día estuvo a punto de aparecer[302]. Seguidamente, sobre una tribu de Egipto cayeron cinco piedras que pesaban 2,5 libras (*ra¥l*), cada una, causando una serie de incendios. Y en Ramadán del año 240/854 apareció un pájaro blanco sobre la muralla de Alepo que hablaba la lengua árabe. En el mismo año apareció otro pájaro que habló la lengua persa en el entierro de un hombre, diciendo que toda la gente allí presente estaba perdonada por Dios... y otros sucesos extraños".

Concluye al-Šu¥ayb† hablando de las señales que anunciarán el fin del mundo, basándose en los *a|…d†Å* que hablan de ello, tales como: la llegada del "Anticristo" (al-DaØØ…l) y la venida de Jesús ('‡sà) y la aparición de al-Mahd†. En este apartado intercalaba las informaciones de *a|…d†Å* considerados como muy fiables (|*asan*) con otros valorados como débiles (*da'ī f*).

[302] Considero que esta frase debe ser tomada en sentido metafórico, y lo que quería expresar era que en el cielo se produjo un fenómeno astronómico de difícil identificación. Véase la edición, p. 328.

APÉNDICE

REYES DEL NORTE DE ÁFRICA Y DE AL-ANDALUS A TRAVÉS DE LA FUENTE HISTÓRICA: *AL-ËUMƒN F‡ MUJTAŸAR AJBƒR AL-ZAMƒN* (LAS PERLAS ESCOGIDAS DE LAS NOTICIAS DE TODOS LOS TIEMPOS)

1. NOTICIAS DE LOS REYES DE EGIPTO

En cuanto a los reyes de Egipto, son los ‘Ubaydiy™n, que adoptaron el nombre de Fatimíes. El primero de ellos en gobernar el Magreb[303] fue ‘Abd All…h al-Š†‘† que se estableció en Kairuán en el año trescientos seis (918 d.C.) y adoptó el sobrenombre de al-Mu‘taz bi- All…h (el glorioso por Dios). Luego envió a su criado llamado Ëawhar al-R™m†,

[303] El Magreb que menciona al-Šu¥ayb† en su obra *al-Ëum…n* incluye tres reinos: 1- Reino de Ifr†qiya, que es el Magreb al-Adnà (el más cercano), cuya capital era la ciudad de Kairuán, y en la actualidad ocupa aproximadamente el territorio de Túnez. 2- Reino del Magreb al-Awsa¥ (el medio), cuya capital es Tremecén y se corresponde más o menos con Argelia. 3- Reino del Magreb al-Aqsà (el extremo) que viene a ser el Marruecos actual.

a las aldeas del Magreb más remoto en el año trescientos cuarenta (951 d.C.), conquistó la ciudad de SiØilm…sa y sometió la ciudad de Fez a un fuerte asedio. En ella estaban los jariyíes al-Ÿufriyya, seguidores de Mu|ammad ibn al-Fat|, llamado al-Š…kir, el que acuñó los dírhames llamados Š…kiríes. Ëawhar al-R™m† y Ma¡…la los dispersaron y se apoderaron del emir de Fez, A|mad ibn Bakr. Saquearon la ciudad y a sus habitantes y destruyeron sus murallas. Luego regresaron a (donde estaba) su caudillo, al-Mu'taz bi All…h, en Kairuán, en el año trescientos cuarenta y nueve (960 d.C.), después de haber dominado el Magreb y haber expulsado de allí a los jariyíes al-Ÿufriyya.

-((Se denominaron chiíes porque son de los Ban™ Marw…n, que surgieron en el Estado de 'UÅm…n porque R™m…n al-Zan…t† se convirtió al islam a través de 'UÅm…n ibn 'Aff…n, que Dios esté Complacido con él, y lo designó como gobernante de los beréberes, y a él se adhirieron los jariyíes del Magreb. Todos afirmaban ser musulmanes pero eran contrarios a la Sunna. Entre ellos estaban: los chiíes, los ¡ufríes, los bargaw…tíes y los Øazn…'íes; y sus doctrinas no dejaron de aparecer y desaparecer. La mayoría de ellos se concentraba en Ifr†qiya[304] hasta al-Ëaz†ra (península), en las arenas del territorio de Trípoli))-[305].

Y cuando volvieron, partieron para luchar contra Mi¡r (Egipto)[306], y la asediaron durante cuatro meses hasta que entraron en ella, la destruyeron, y construyeron una nueva (ciudad de) Mi¡r. Y su gente llamó a 'Ubayd All…h, que acudió con cuatrocientos beréberes, entró en ella en el año trescientos cincuenta y dos (963 d.C.), y allí murió. Dejó el califato en herencia a sus hijos y a sus nietos.

Le sucedieron su hijo al-Q…sim y luego al-Man¡™r, al-'Izz y al-'Az†z. Este último, que era el sexto, murió asesinado, porque el sexto siempre ha sido asesinado o destronado.

---

[304] Se refiere al actual Túnez.

[305] -(( ))-: Con estos símbolos se representan las largas explicaciones del autor del manuscrito que se salen del tema principal e interrumpen el hilo conductor de la narración.

[306] La palabra "Mi¡r" que ahora designa a Egipto, era originalmente el nombre de una ciudad, probablemente Menfis. Según Y…q™t al-ðamaw†, era la ciudad de Faraón, la primera que fue construida y habitada después del diluvio universal. Sin embargo al-ðimyar† y el editor de la obra *Maf…jir al-barbar* Boubaya Abdelqader sostienen que la ciudad de Mi¡r es la actual Fustat. Véase Y*ƒ*Q•¦ al-ðamaw†. *Mu'Øam al-buld…n*. Beirut: D…r Ÿ…dir, s. d., vol. 5, p. 213-214; AL-ðIMYAR‡, M. Ibn'Abd al-Mun'im. *Al-Rawÿ al-mi'¥…r f† jabar al-aq¥…r*. Ed. I|s…n 'Abb…s. Beirut: Maktabat Lubn…n, 1984, p. 441; *Maf…jir al-barbar*. Ed. Boubaya Abdelqader. Rabat: D…r Ab† Raqr…q li-¦ib…'a wa al-Našr, 2005, p. 143.

Esa regla se cumplió en el caso de al-ðusayn ibn ‘Alī, que Dios esté Complacido con él[307], que fue asesinado y era el sexto después del Mensajero de Dios, que Dios lo bendiga y le dé paz. Y así ha sucedido siempre en el califato de esta nación en todo lugar.

Cuando murió al-‘Az†z, asesinado por su hermana, ésta puso como gobernante a su hijo al-®…hir, y a éste le siguieron al-Mustan¡ir, al-Musta‘l†, al-ƒmir, al-ð…fi© y por último al-®…hir, que era el sexto, razón por la que fue depuesto y asesinado. Después de éste asumió el poder su hijo al-‘ƒbid, luego al-‘ƒÿid, que era el último de ellos.

También los Ban™ Ayy™b reinaron en Mi¡r (Egipto). El primero de ellos fue Sal…| al-D†n al-N…¡ir (Saladino) y, a continuación, su hijo al-‘Az†z, luego su hermano al-F…ÿil, Sal…| al-D†n, al-‘ƒdil, al-K…mil y por último al-‘ƒdil el pequeño, a quien depusieron los señores de su Estado y designaron como gobernante a Ayy™b al-Ÿ…li| y, a continuación, a su hijo al-Mu‘ta¡im, que fue el último. También los turcos gobernaron Egipto, el primero de ellos fue ‘Izz al-D†n B…bik al-Ÿ…li|†, después le siguieron su hijo al-Man¡™r, su hijo al-Mu©affar, Mu|ammad al-Sa‘†d, y por último al-‘ƒdil Sal…bis, que fue el sexto, y fue depuesto, tras lo cual designaron como gobernante a al-Man¡™r Qal…w™n que fue el último.

En cuanto a los chiíes al-‘Ubaydiyy™n, el primero de ellos fue ‘Abd All…h al-Š†‘†, que fue llamado al-Mahd†. -((La causa por la que obtuvo el reino fue por que al-ðasan ibn Mu|ammad ibn A|mad ibn ‘Abd All…h al-Qadd…|, llamado al-Qadd…| porque curaba los ojos de los ciegos, era de la descendencia de ‘Al† ibn Ab† ¦…lib. Cuando llegó a la ciudad de Salamya[308] sacó de ella unos tesoros que su abuelo ‘Abd All…h al-Qadd…| había guardado para él, se casó con una mujer hermosa que tenía un hijo de otro, y al-ðasan lo “adoptó”[309], enseñándole los secretos del emirato y las reglas de la diplomacia, dándole riquezas y distinciones, y aquel niño fue un gran prodigio. Al-ðasan ordenó a los suyos que lo obedecieran y le sirvieran, y su linaje se atribuyó a al-ðasan, que no era su padre puesto que su parentesco era desconocido, llegándose a decir que su padre era judío))-. Y él es ‘Abd All…h ibn al-ðasan ibn ‘Al† ibn Mu|ammad ibn M™sà ibn Ëa‘fara ibn

---

[307] Libro *al-Ëum…n. Las perlas escogidas de las noticias de todos los tiempos,* p. 258; la edición árabe, pp. 353-354.

[308] Ciudad situada en La Gran Siria. Véase Yƒ Q• ¦ al-ðamaw†. *Mu‘Øam al-buld…n*, vol. 3, p. 240-241; AL-BAKR‡ Ab™ ‘Ubayd al-Andalus†. *Mu‘Øam ma sta‘Øam min asm…’ al-bil…d wa-l-maw…ÿi‘.* Beirut: ‘ƒlam al-Kit…b, s. d., vol. 3, p. 751.

[309] Ejerció sobre él el *tabannī*, es decir, asumió todas las responsabilidades relacionadas con su manutención, cuidado y educación, aunque no le cediese sus apellidos, cosa que no permite el derecho islámico.

Mu|ammad ibn ‘Al† ibn al-ðusayn ibn ‘Al† ibn Ab† ¦…lib. Y hay quien afirma que era el mismo Ab™ l-Qadd…|.

Cuando murió al-ðasan en Yemen, la gente del Magreb lo llamó (al hijo adoptivo), entró en el territorio de Ifr†qiya en el año doscientos setenta y nueve (892 d.C.), dieron las alocuciones (en las mezquitas) en su nombre y lo llamaron el comendador de los creyentes. Él fue quien construyó al-Mahdiyya. Luego adoptó la doctrina chií e invitó a la gente a seguirla, de manera que a quien la siguió le hizo el bien, y a quien rehusó lo castigó. Y fue el primero de los chiíes.

Luego designó como gobernante a su hijo al-Q…’im y, a continuación, a Ism…‘Īl al-Man¡™r, y en tercer lugar a su hijo al-Mu‘tazz bi All…h, que fue quien ordenó que su general Ëawhar al-R™m† tomara la ciudad de Mi¡r (Fustat), el cual la devastó y construyó una nueva Mi¡r (el Cairo) en el año trescientos cincuenta y tres (964 d.C.)[310]. Después de él, la sucesión pasó a su hijo al-‘Az†z y luego a al-ð…kim A|mad, que era el sexto de al-‘Ubaydiyy™n, -((lo que le hizo ocultarse en el país y casarse en el este de ðilw…n, estando acostumbrado a recorrer el país disfrazado de mercader para que nadie lo reconociera. Después desapareció y lo buscaron hasta que lo encontraron asesinado en una alberca de agua con un grupo de siete de sus compañeros))-. Y a continuación le sucedió su hijo ‘Al† Ab™ l-ðasan al-®…hir, luego al-Musta‘†n, al-Musta‘l†, al-Am†n, ‘Abd al-MaØ†d, al-ð…fi© y al-®…hir, que era el sexto, causa por la que fue asesinado. Después le sucedió su hijo al-F…’id y, a continuación, al-‘ƒ ÿid ibn al-ð…fi©, y terminó la dinastía de al-‘Ubaydiyy™n en el año quinientos sesenta y siete (1171 d.C.) en los tiempos de al-Mustaÿ†’ bi-N™r All…h ibn MušaØØad al-‘Abb…s†.

En Mi¡r, después[311] de al-‘Ubaydiyy™n, (gobernó) el sultán Y™suf al-Sa‘†d ibn Ayy™b y, a continuación, su hijo al-‘Az†z ‘UÅm…n, luego su hermano al-F…ÿil, al-‘ƒ dil al-Kab†r (el mayor) Ab™ Bakr ibn Ayy™b, Mu|ammad al-K…mil, al-‘ƒ dil al-Ÿag†r (el menor), que fue el sexto, y lo depusieron. Después le siguió Ayy™b ibn al-K…mil, su hijo T™r™n Š…h, su hermano al-Ašraf ibn Y™suf ibn ŠaØarat al-Durr, luego su hijo al-Mu‘izz, luego su hijo ‘Al† al-Man¡™r, al-Mu©affar, que fue el sexto y lo asesinaron. Después vino al-®…fir F†b™s, luego su hijo Mu|ammad al-Sa‘†d ibn Karj…n, luego su hermano al-‘ƒ dil Tal…wus, luego al-Man¡™r Qal…w™n, luego su hijo al-Ašraf Jal†l y luego al-Q…hir Mudrik, que fue el sexto,

[310] Aquí notamos que el autor corta el hilo histórico de los acontecimientos, desviando de este modo al lector a otros temas secundarios que hacen olvidar el argumento principal, aunque después vuelve a la narración.

[311] *Al-Ëum…n*, p. 259; la edición árabe, pp. 354 -355.

al que dieron juramento de fidelidad un solo día. Luego le siguió al-N…¡ir ibn Man¡™r, que fue depuesto por al-'ƒdil Tabqawj…j, aunque volvió de nuevo al califato, tras lo cual fue depuesto por segunda vez. Y esta vez lo depuso Qaš…¥†r, un esclavo de su padre al-Mu©affar Biy™š, luego le sucedió al-'ƒdil Tabqawj…j, luego al-Man¡™r L…|†q ibn al-Mu©affar, luego al-Man¡™r ibn al-N…¡ir y luego su hermano al-Ašraf que fue el sexto, lo depusieron y lo cegaron, para luego matarlo. Después de él le juraron fidelidad a su hermano al-N…¡ir A|mad, luego vino Ism…'īl al-Ÿ…li|, luego Ša'b…n, luego al-Mu©affar ð…ØØ†, luego al-N…¡ir al-ðasan, luego al-Man¡™r 'Al† ibn al-Ÿ…li|, luego al-Ašraf Ša'ban, luego 'Al† al-Man¡™r, luego al-®…hir Y™qaq, luego su hijo Fara| al-N…¡ir, y en sexto lugar, su hermano al-'Az†z que fue depuesto y fue asesinado. Después se sucedieron al-Musta'†n, Ab™ al-Na¡r al-Šayj, su hijo al-Mu©affar, al-®…hir Tibr, Mu|ammad al-Ašraf ‡n…n, A|mad al-Muqayyad, al-®…hir Jašq™m, y al-Mu'allif, que aún vive.

Y los hemos mencionado únicamente para detenernos en el secreto de Dios, desde el momento de la muerte de al-ðusayn ibn 'Alī, que Dios esté Complacido con él, hasta el fin de esta nación, en el final trágico de cada sexto (de los gobernantes) en todas las comarcas.

2. NOTICIAS DE LOS BERÉBERES

[Y así mismo los reyes beréberes, que son los del Magrib al-Aq¡à, después de dejar su origen, su ascendencia, el lugar donde se criaron y al que se desplazaron y hasta el primero y el último de ellos. Y mencionan los historiadores que los hijos de ð…m lucharon contra los hijos de S…m, y los hijos de ð…m fueron derrotados, tras lo cual ð…m partió hacia el Magreb con sus hijos. Allí procrearon y se extendieron desde la tierra de Egipto hasta el límite del Magreb y hasta el confín con Sudán. Los IfranØ[312] y los africanos estaban en las costas del Magrib al-Aq¡à, y la descendencia de ð…m estaba en aldeas y campamentos. Los primeros, que no eran árabes, estaban en las ciudades, mientras que la mayoría de los hijos de ð…m permanecieron en el territorio de Palestina, dentro de la tierra de al-Š…m (la Gran Siria) hasta la época de David (D…w™d), la paz sea con él, -((que fue el

[312] La palabra se corresponde con "franco" pero en este contexto y en el uso de los textos de la época se refiere a los habitantes de Europa en general.

primer Profeta al que Dios le concedió el reino y le enseñó lo que quiso))-. Entre ellos estaban los reyes de los Ëal…liyya, que a cada rey llamaban Goliat (Ë…l™t)[313], como los persas llamaron a sus reyes Cosroés (al-Ak…sira), los romanos Césares, y los árabes al-Aqy…l y ðimyar.

Cuando David mató a Goliat, el rey de los beréberes, les dio la orden de salir del Estado de Canaán (Kan'…n) en Palestina, y mandó que se exiliaran a la península del Magreb, por lo que partieron hacia Ifr†qiya y hacia al-Z…b[314], donde se sintieron agobiados. Las montañas, las cuevas y las arenas se llenaron de ellos, y pasaron a conducir reatas de camellos y usar casas de pelo animal. Los IfranØ no pudieron echarlos, así que se retiraron a las ciudades mientras que los beréberes se quedaron fuera de ellas. Y sin embargo, eran de diferentes creencias, cada uno de ellos adoraba alguna de las religiones falsas. Los hubo que adoptaron el cristianismo, los hubo que adoptaron el judaísmo y los hubo que adoptaron el zoroastrismo[315] hasta la época del islam. Entre ellos hubo arraeces (*ru'as…'*), reyes y adivinos; y hubo guerras y grandes matanzas contra los que se enfrentaron a ellos][316].

Al-¦abar† dice: Nadie duda de que son un resto de los gigantes. Y cuando los condujo Ifr†qas al-ðimyar† por orden del Profeta de Dios, David, llamaron al país donde habitaron con el nombre de quien los condujo hasta él (Ifr†qas al-ðimyar†). Y cuando vio Ifr†qas que se habían convertido en beréberes, dijo:

- Los de Canaán se hicieron beréberes cuando los conduje / desde el país de la miseria hasta la extraordinaria riqueza.
- A una tierra que habitaron donde / los beréberes lograron unos medios de vida prósperos[317].

---

[313] Goliat

[314] Al-Z…b, región que actualmente está dentro de Argelia e incluye varias ciudades como al-Ms†la, Naq…wus, ¦ubna, Biskra, Tah™da y otras. Véase AL-BAKR‡ Ab™ 'Ubayd al-Andalus†. *Mu'Øam ma sta'Øam min asm…' al-bil…d wa-l-maw…ÿi'*, vol. 2, p. 692; AL-ðIMYAR‡, M. Ibn 'Abd al-Mun'im. *Al-Rawÿ al-mi'¥…r f† jabar al-aq¥…r*, pp. 281-282.

[315] *Al-Ëum…n*, p. 160; la edición árabe, p. 356.

[316] En su libro *al-Istiq¡…' li-ajb…r duwal al-Magrib al-Aq¡à*, al-N…¡ir† utiliza como fuente *al-Ëum…n* cuando se refiere a las dinastías de los beréberes. Véase vol. 1, pp. 60-61.

[317] Véase AL-¦ABAR‡, Mu|ammad Ibn Ëar†r. *T…r†j al-umam wa-l-mul™k*. Beirut: D…r al-Kutub al-'Ilmiyya, 1986/1407, vol. 1, p. 261.

El imán Ab™ ‘Umar ibn ‘Abd al-Barr, autor de *al-Tamh†d f† kit…b al-ans…b* (Los preliminares acerca del libro de los linajes), dijo: Los beréberes proceden de los Qib¥ (coptos), y los Qib¥ son los hijos de Qib¥, hijo de ð…m, hijo de Noé, la paz sea con él. Al residir Qib¥ ibn ð…m en Mi¡r (Egipto), se la dio en herencia a sus hijos, que son los coptos, quienes fueron gobernados por los reyes faraones, y de ellos descienden los beréberes.

En cuanto al hecho de que fueran llamados “Beréberes”, es porque cuando el reino de Egipto pasó a ser de Qays ‘Ayl…n, éste tenía un hijo que se llamaba Barr, y salió, enojado con su padre y con sus hermanos, hacia el Magreb. La gente dijo: “*barbara*”, que significa “se ha hecho silvestre”, y por eso fueron llamados beréberes.

El Mensajero de Dios, que Dios lo bendiga y salve, los menciona por este nombre en algunos de sus *a|…d†Å.* Como cuando dijo: “Tengo auxiliares, y mis auxiliares son aquellos que acogen y auxilian, y los auxiliares de mi descendencia son los beréberes, aquellos que acogerán a mi descendencia y los honrarán”[318].

Y entre sus antepasados hay quien les encomendó seguir al Mensajero de Dios, que Dios lo bendiga y salve, como es el caso de al-Nu‘m…n al-ðimyar†, el cual hizo habitar en el Magreb a catorce de sus hijos, y dijo: Surgirá un noble Profeta llamado Mu|ammad, tened fe en él y seguidlo.

Y así mismo Qays ‘Ayl…n[319] encomendó a su hijo Barr lo mismo. Y los principales de ellos no han dejado de enorgullecerse de su antepasado Qays y Barr y se ven a sí mismos honrados por ello, hasta el punto de que uno de los Omeyas (Ban™ Umayya) llamado Zayd ibn J…lid, mencionó los linajes de las tribus en una larga poesía:

- ¡Oh! tú que preguntas por nuestro linaje / En Qays ‘Ayl…n tenemos el primer motivo de orgullo[320].
- Nosotros somos, en verdad, de los Ban™ Barr, los generosos / A lo largo del tiempo sacrificadores de camellos.

[318] Me ha sido imposible localizar tanto este *|ad†Å* como los otros sobre el tema de los beréberes en las compilaciones tradicionales de *a|…d†Å*. Sin embargo este *|ad†Å* está mencionado en la obra anónima *Maf…jir al-barbar* . Véase *Maf…jir al-barbar*. Ed. Boubaya Abdelqader, pp. 180-181.

[319] Está mencionado en la copia de Rabat con el nombre de Qays Gayl…n.

[320] En vez de "el primer motivo de orgullo", en la copia de Rabat aparece " el primer abuelo".

- Y los Ban™ Barr son los hijos del hijo de ‘Ayl…n / Que conoció la gloria y de gloria se cubrió.
- En verdad de Qays se enorgullecen sus beréberes / Y por unos beréberes se enorgullecen en Qays el ilustre.
- De Qays nos enorgullecemos, era nuestro gran antepasado / Desatador de grilletes.
- En verdad Qays son el pueblo de Qays ‘Ayl…n / Ellos son la mina del bien y el bien señalan.
- Me bastan los beréberes como pueblo / Ellos han dominado la tierra con las puntas de las lanzas[321].

Durante el califato de ‘Umar ibn al-Ja¥¥…b, que Dios esté Complacido con él, se conquistó la ciudad de Mi¡r[322], la cual fue gobernada por ‘Amr ibn al-‘*ƒ* ¡. Y a este último le vinieron seis beréberes con cabezas rapadas y barbas afeitadas y les dijo: ¿Para qué vinisteis? Dijeron: Por deseo del islam, porque nuestros abuelos nos lo encomendaron. Entonces ‘Amr ibn al-‘*ƒ* ¡[323] los envió al califa ‘Umar ibn al-Ja¥¥…b, que Dios esté Complacido con ambos, y le escribió informándole de lo que habían dicho. Cuando llegaron a ‘Umar ibn al-Ja¥¥…b, como ellos no sabían árabe, les habló un traductor traduciéndoles del árabe y les dijo: ¿A quién conocéis? Dijeron: Somos los Ban™ M…z†g. Entonces ‘Umar les dijo a los que estaban sentados con él: ¿Habéis oído alguna vez hablar de éstos? Dijo un anciano de Qurayš: ¡Comendador de los creyentes! Estos son los beréberes de la descendencia de Qays ‘Ayl…n, que al salir enojado con su padre y con sus hermanos, dijeron: *Barbar*, es decir: Ha escogido el campo. Y les dijo ‘Umar: ¿Qué os distingue en vuestra tierra? Respondieron: Honramos a los caballos y menospreciamos[324] a las mujeres. Añadió ‘Umar: ¿Tenéis señales por las que os guiáis? Contestaron: No. Dijo

[321] Este poema, donde Zayd ibn J…lid alaba el linaje de los beréberes, también está mencionado en la obra de Ibn Jald™n. Véase IBN JALD•N ‘Abd al-Ra|m…n. *T…r†j Ibn Jald™n (al-‘Ibar).* Beirut: D…r al-Fikr, 2000/1431, vol. 6, p. 125.

[322] Se refiere al antiguo campamento romano que, en época fatimí, se convertiría en la ciudad del Cairo.

[323] *Al-Ëum…n*, p. 261; la edición árabe, pp. 357-358.

[324] Este |*ad†Å* esta mencionado en la obra de *Maf…jir al-barbar* de un autor anónimo, sin embargo, en vez de decir "menospreciamos a las mujeres", dice "cuidamos a las mujeres". Véase *Maf…jir al-barbar*. Ed. Boubaya Abdelqader, p. 180.

‘Umar: Por Dios, que estuve con el Mensajero de Dios, que Dios lo bendiga y salve, en una de sus incursiones (batallas) y viendo el escaso número del ejército empecé a llorar, y el Mensajero de Dios, que Dios lo bendiga y salve, me dijo: “¡Oh ‘Umar, no te aflijas!, pues en verdad, Dios dará supremacía a esta religión por medio de hombres del Magreb, que no tienen ciudades, ni castillos, ni mercados, ni señales por las que guiarse en los caminos”. Concluyó ‘Umar: La alabanza a Dios que nos ha favorecido con poder verlos.

‘Umar los trató bien, los honró, les dio generosamente todo lo que necesitaron y les dio prioridad sobre el resto de las tropas que habían venido a él. Entonces, escribió a ‘Amr ibn al-‘*ƒ* ¡: Ponlos al frente de los musulmanes[325].

Eran de diferentes clanes. Y el Magreb siempre ha sido de los beréberes desde los primeros tiempos hasta los últimos, desde el mar al-Qulzum[326], que va desde la tierra del Yemen, hasta el mar de los Jázaros[327], y hasta las tierras de Sudán.

Y en la tradición se recoge que Fátima, la hija del Mensajero de Dios, que Dios lo bendiga y salve, le dio a su sirvienta una limosna después de la muerte del Mensajero de Dios, que Dios lo bendiga y salve, y le dijo: Ve al mercado y tráeme a quien acepte de ti esta limosna. Entonces, la sirvienta fue al mercado y dijo: ¿Quién acepta de mí la limosna de la hija del Mensajero de Dios, que Dios lo bendiga y salve? Y dijo un hombre magrebí: Soy yo en quien se puede depositar la limosna de la familia del Mensajero de Dios, al que Dios bendiga y salve. Entonces le dio la limosna y le dijo: Responde a la hija del Mensajero de Dios, que Dios lo bendiga y salve; y el hombre contestó: Oigo y obedezco. Y cuando llegó a la puerta, Fátima, que Dios esté Complacido con ella, lo miró, lloró y dijo: Este es un hombre beréber y el Mensajero de Dios, que Dios lo bendiga y salve, me comentó: “Todo Profeta tiene apóstoles, y los apóstoles de mi descendencia son los

---

[325] Este relato lo mencionan al-N…¡†r†, al-DarØ†n† y el autor de la obra *Maf…jir al-barbar,* con distintos enunciados aunque manteniendo su sentido general. Véase AL-N*ƒ*ŸIR‡ AL-SALĀWĪ, A. *Al-Istiq¡… li-ajb…r duwal al-Magrib al-Aq¡à*, vol. 1, p. 74; AL-DARË‡N‡ Ab™ l-‘Abb…s. ¦*abaq…t al-Maš…’ij bi-l-Magrib*. Ed. ¦al…y Ibrahim. Constantina (Argelia): 1974/1394, vol. 2, pp. 17-18; *Maf…jir al-barbar*. Ed. Boubaya Abdelqader, pp. 180-181.

[326] Con este término conocían los árabes al Mar Rojo. Véase Y*ƒ*Q•¦ al-ðamaw†. *Mu‘Øam al-buld…n*, vol. 1, p. 344 y vol. 4, p. 387; AB• L-FID*ƒ*’ ‘Im…d al-D†n, I. *Taqw†m al-buld…n. Paris: D…r al-¦ib…‘a al-Sul¥…niyya, 1840*, pp. 116-117.

[327] Dícese del Mar Caspio, situado en Asia occidental. Es el mayor mar cerrado del mundo, rodeado actualmente de cinco países: Rusia, Irán, Azerbaiyán, Turkmenistán, y Kazajstán. Véase Y*ƒ*Q•¦ al-ðamaw†. *Mu‘Øam al-buld…n*, vol. 1, p. 342.

beréberes, ¡Oh Fátima!, al-ðasan y al-ðusayn serán asesinados, y sus hijos huirán y nadie les dará cobijo excepto los beréberes. ¡Qué desgraciado será quien les haga el mal! ¡¦™bà [328] será para quien honre a mi descendencia y le dé preeminencia! Ellos practicarán esta religión en el camino claro. Es como si estuviera viendo a los beréberes sobre caballos blancos moteados de negro, llevando turbantes sobre sus cabezas, y la victoria irá delante de ellos cuarenta (días), hasta que lleguen a atar a sus caballos en los olivos de Palestina, y se repartirán a las árabes veladas (*munaqqab…t*) y las venderán por dirhams y monedas de cobre"[329].

3. NOTICIAS SOBRE LA PENÍNSULA DE LOS BERÉBERES

Los historiadores como Ibn al-Ëazz…r y al-Mas'™d†, entre otros, mencionaron que la tierra de los beréberes era la península del Magreb[330], la cual estaba rodeada de mares por todas partes y tenía una sola salida hacia el este, con un recorrido de dos días a pie desde el mar de al-Suww†s[331] hasta el mar de Roma[332]. Al-Ma'm™n ibn H…r™n al-Rašd tuvo la intención de unir ambos mares, pero le dijeron: ¿Qué pasaría si esta Península estuviera ocupada por los IfranØ y no encontráramos medio de entrar en ella? Y entonces el califa la dejó como estaba.

La tierra de los beréberes es una Península situada en el medio de los mares, rodeada por todas las regiones: Al este por el mar al-Qulzum que va desde B…b al-Mandab[333] en el Yemen hasta la ciudad de al-¦™r y 'AØr™d; al sur y al oeste por el océano

[328] Es una palabra que designa al Paraíso o a un lugar del mismo. Se dice que es el nombre de un árbol del Paraíso cuya sombra llega a la distancia que un jinete recorre en cien años.

[329] Este |*ad†Å*, como los demás sobre el tema de los beréberes, no está citado en las compilaciones tradicionales de los *a*|*…d†Å*. Sin embargo lo menciona el autor de la obra *Maf…jir al-barbar* de una manera detallada manteniendo el sentido general del |*ad†Å*. Véase pp. 182-184.

[330] En el texto árabe se refleja la concepción geográfica del momento, que entendía el norte de África como la Península del Magreb.

[331] El golfo de Suez.

[332] Mar Mediterráneo. Véase AB• L-FID*ƒ*' 'Im…d al-D†n, I. *Taqw†m al-buld…n*, p. 27

[333] Está citado en las tres copias del Ms. como "al-Man÷ar", pero es un error del copista, en vez de "al-Mandab" que es el estrecho conocido como "Bab al-Mandab". Véase Y*ƒ*Q•¦ al-ðamaw†. *Mu'Øam al-*

Atlántico que nadie sabe donde acaba, excepto Dios; al norte por el mar de los Jázaros, que es el mar de los europeos, hasta Jerusalén, en la región de al-Š…m, y finalmente, en el medio de esta Península se hallan los desiertos[334] de Sudán, que separan Sudán de los beréberes.

4. NOTICIAS DEL NILO

En esta Península hay un río que se considera el más grande, sin igual en todo el mundo. Nace en la Montaña de al-Qamar (la Luna) (o al-Qumr)[335] que está detrás del Ecuador, -((es una montaña que se colorea desde la primera noche del mes árabe, adquiriendo colores diferentes hasta el punto de que cuando la luna está plenamente llena a mitad del mes, los ojos no pueden ver las luces de esta montaña))-, por debajo de la cual surgen manantiales de agua que se acumulan en una enorme laguna a su alrededor; esa laguna adopta colores como los de la montaña, sin que se sepa cuál de ellas toma el color de la otra, o si ambas toman esos colores de la luz de la luna llena. Y Dios sabe más.

De esta laguna sale el río Nilo que es el más asombroso y mayor del mundo. Y de él salen afluentes hacia la tierra de Nubia (al-N™ba)[336] y hasta la tierra de Ëin…wa. Entre las maravillas de este río es que es el único que fluye hacia el norte, a diferencia del resto de los ríos, que corren hacia el este o el oeste. Este río cruza la línea del Ecuador y sigue por la tierra de Abisinia, K™k™, Sudán, Egipto... hasta que desemboca en los mares de las dos ciudades de Egipto: Tanis (Tinn†s)[337] y Damietta[338]. Y cuando es escasa el agua de toda la

---

buld…n, vol. 5, p. 209; AL-BAKR‡ Ab† ‘Ubayd al-Andalus†. *Mu‘Øam ma sta‘Øam min asm…’ al-bil…d wa-l-maw…ÿi‘,* vol. 4, p. 1269.

[334] *Al-Ëum…n*, p. 262; la edición árabe, pp. 359-360.

[335] Lugar donde empieza el nacimiento del río Nilo; según ‘Im…d al-D†n nadie consiguió pisar su suelo, sólo lo vieron desde lejos. Véase AB• L-FID*ƒ*’ ‘Im…d al-D†n, I. *Taqw†m al-buld…n*, pp. 24-25.

[336] Se ubica en el norte de Sudán y sur de Egipto. Véase Y*ƒ*Q• ¦ al-ðamaw†. *Mu‘Øam al-buld…n*, vol. 5, p. 308-309.

[337] Una ciudad egipcia, de la que se dice que es una isla situada dentro de una laguna denominada la laguna de Tinn†s, y está cerca de Damietta. Véase Y*ƒ*Q• ¦ al-ðamaw†. *Mu‘Øam al-buld…n*, vol. 2, p. 51-55; AB• L-FID*ƒ*’ ‘Im…d al-D†n, I. *Taqw†m al-buld…n*, p. 118; AL-ðIMYAR‡ ‘Abd al-Mun‘im, M. *Al-Rawÿ al-mi‘¥…r f† jabar al-aq¥…r*, p. 137.

tierra, el río Nilo se fortalece, aumenta y se desborda, inundando hasta veinte millas la tierra, unas veces más y otras menos, dependiendo del descenso (*injif…ÿ*) y subida (*irtif…'*) de la tierra. Y lo que de él va hasta Ëin…wa no llega hasta el Mar Mayor (al-Ba|r al-A'©am)[339] sino que se detiene en el límite de su población.

En él hay maravillas y cosas insólitas, que sería largo de mencionar, como la existencia de cocodrilos, hipopótamos y *al-d…l* (el pez gigante del Nilo), del que nadie, excepto Dios, sabe el tamaño que puede alcanzar -((es una gran pez que sujeta los peces con sus aletas y luego se los traga, y cuando levanta su aleta es como el mayor de los muros))-, y otras cosas.

El río Nilo baja desde las Montañas del Oro, de las que se extraen las pepitas de oro y que son llamadas las Montañas T™t†, y llega a la Montaña de al-Ark…n, a al-ZinØ, y a Abisinia, Egipto y el mar.

En cuanto a las maravillas de los desiertos de esta Península no hay espacio aquí para enumerarlas. Atraviesa esta Península la montaña (la cadena montañosa) de Daran[340], que es la más grande del mundo. El lado occidental conecta con al-S™s y el lado oriental llega cerca de Egipto. En esta sierra hay minerales diferentes de todas las piedras de la tierra. Los beréberes poblaron esta montaña desde su comienzo hasta su final, la mayoría de ellos en la región del Magrib al-Aq¡à.

---

[338] Es una ciudad egipcia, localizada en el mar Mediterráneo (norte de Egipto), cerca de la desembocadura de uno de los dos grandes afluentes del río Nilo. Véase AB• L-FIDƒ' 'Im…d al-D†n, I. *Taqw†m al-buld…n*, p. 116; Yƒ Q• ¦ al-ðamaw†. *Mu'Øam al-buld…n*, vol. 2, p. 472-475; AL-ðIMYAR‡ 'Abd al-Mun'im, M. *Al-Rawÿ al-mi'¥…r f† jabar al-aq¥…r*, p. 257.

[339] Se refiere al Mediterráneo

[340] Cadena montañosa que empieza en la ciudad Asaf†, en la costa del mar Atlántico, y termina en la ciudad de Barqa, situada al lado de Marrakech. Véase IBN JALD•N. *T…r†j Ibn Jald™n (al-'Ibar)*, vol. 6, p. 37 y 88; AB• L-FIDƒ' 'Im…d al-D†n, I. *Taqw†m al-buld…n*, p. 25; AL-ðIMYAR‡ 'Abd al-Mun'im, M. *Al-Rawÿ al-mi'¥…r f† jabar al-aq¥…r*, p. 234.

5. LAS NOTICIAS DE LA ISLAMIZACIÓN DE LOS BERÉBERES Y LA MENCIÓN DE SUS TRIBUS

Los beréberes se hicieron musulmanes a través de las seis personas que a su vez habían abrazado el islam con ‘Umar ibn al-Ja¥¥…b, que Dios esté Complacido con él. Algunos lo habían abrazado en la época de ‘UÅm…n, que Dios esté Complacido con él, y otros cuando ‘Uqba ibn N…fi‘[341] entró al Magreb en los tiempos de Mu‘…wiya. Y cuando fue conquistado al-Andalus muchos cruzaron el estrecho, lo poblaron y lo tomaron como patria. En al-Andalus hubo beréberes que fueron emires, generales, sabios, jueces, escribanos, justos y santos. Algunos de ellos procedían de la tribu de los Ÿanh…Øa, otros de los Zan…ta, otros de Yafraz, otros de ‡l…n, otros de los Ban™ Jaraz y los Ban™ ‘Aw†Øa, otros de los Ban™ Raz†n, de los Ban™ Zirw…l y de los Zan…ta. Y el nombre de Zan…ta (el antepasado de la tribu) es Ë…n… ibn Ya|yà ibn Tamz†t ibn Þar†s ibn Hadyal.

El emir de la marca de Guadalajara, Mu|ammad ibn Ily…s al-Mag†l†, era beréber y había entrado en al-Andalus con ¦…riq ibn Ziy…d (50-102/670-720) en la primera conquista. Y entre los emires está Ibn W…nsn™s al-Mikn…s†[342], y están también los emires de Játiva que son los Nafz…liy™n, de los Ban™ ‘Azl™n. Y hubo en Córdoba beréberes que fueron jueces y hombres de saber como el juez al-‘Abb…s y al-A¡bag al-Haww…r†. Y todos los hombres ilustres de Zaragoza y sus emires fueron beréberes, unos de los Ban™ l-Gamr…t† y otros de los Ban™ Qad†r, entre ellos Mu|ammad ibn al-Ëabb…r al-Ma¡m™d† [343], que se levantó en la tierra de Mérida en los días de los Omeyas. Y de ellos son los Ban™ Ya|yà en Córdoba, y los al-Awrab†, de los Ban™ S…lim, de los Kut…ma y de los Lamt™na, que eran los más grandes reyes beréberes. Así pues, el primero de ellos que gobernó Córdoba fue Mu|ammad ibn Dal† B†l†k…n[344], luego Ab™ Mu|ammad Tašf†n, luego ‘Abd

[341] Nació en 622 y fundó la ciudad de Kairuán, murió en 683/ 63. Véase AL-ZIRIKL‡. *Al-A‘l…m,* vol. 5, p. 37.

[342] Ibn ðazm lo menciona con el nombre de Sulaym…n ibn W…ns™s en vez de W…nsn™s, que es como está mencionado en las copias del Ms. Véase IBN ðAZM, Ab™ M. ‘Alī. *Ëamharat ans…b al-‘arab*. El Cairo: D…r al-Ma‘…rif, 1962, p. 499.

[343] *Al-Ëum…n*, p. 263; la edición árabe, pp. 361-362.

[344] En una de las dos copias de Rabat, este gobernador aparece con el nombre de Mu|ammad ibn Daliy ibn Lam…k…n, y en la otra con el nombre de Mu|ammad ibn Daliy ibn B†kal…n. Sin embargo el autor de la obra *Maf…j†r al-barbar* sostiene que el primero que gobernó Córdoba fue Ab™ Mu|ammad Muzdal† ibn Salank…n. Y según la obra de Ibn ‘I÷…r† viene con muchas denominaciones, entre las cuales citamos: Ab™ Mu|ammad

All…h ibn al-H…ØØ, luego Mu|ammad ibn Ab† Zanq†[345], luego Mu|ammad ibn Mazdal† y luego ‘Abd All…h ibn Yady…n. Y hubo muchos de ellos en Sevilla, Granada, Murcia, Valencia y Zaragoza. A pesar de que las tribus beréberes son tan numerosas que no las podemos enumerar citaremos a los Laww…ta y a los Nafza en Trípoli y sus alrededores, en Kairuán, en T…hart[346], en SiØilm…sa, en Tánger, hasta el S™s al-Aq¡à. Y a los Ÿanh…Øa, los Kut…ma, los Dukk…la, los Fatw…ka, los Hask™ra, los ðazw…ta y los Lamt™na, que son los hijos de Lamt de Saba’, que tuvo catorce hijos y de cada uno de ellos surgió una tribu. Entre estas tribus están las tribus de Namt, Maz¥…wa, Hask™ra, Fatw…ka y Azn…Ø, que es Ab™ Ÿanh…Øa, y la de Masfuw…, que es Ab™ Masfuwa, la de Lamta, que es Ab™ Lamta, la de ‡l…n que es Ab™ H†l…na, la de Mittiwa que es Ab™ Mittiwa y la de Gum…ra, que es Ab™ Gum…ra. Sobre esta última, se dijo que era Gum…r ibn Ma¡m™da. Además de la de Ma¥m…¥ y Fulayl, que fueron llamados todos Gum…ra porque “*gamar™*” (se desplegaron) en las montañas. Y entre ellos están los hijos de ðimyar, cuyo origen es árabe. Y entre ellos están los hijos de Awr†g ibn Burnus[347]. Y entre ellos los hijos de al-Mi¡w…r ibn al-Sak…sik[348] que era del Yemen, pero emparentó por matrimonio con los beréberes y vino al Magreb y dijo: "*tahawwarn…*" (hemos entrado precipitadamente) en el país, motivo por el que fueron llamados Haww…ra.

Muzdal† ibn S™lunk…n, B™lunk…n o Mulunk…n. Pero en la obra de Ibn Jald™n ha sido imposible identificar el nombre del padre de al-Muzdal† por un vacío existente en el texto original. Véase *Maf…jir al-barbar*. Ed. Boubaya Abdelqader, p. 189; IBN ‘Iå ƒR‡ al-Marr…kuš†. *Al-Bay…n al-mugrib f† ajb…r al-Andalus wa-l-Magrib*. Ed. I|s…n ‘Abb…s. Beirut: D…r al-Äaq…fa, 1983, vol. 4, p. 60; IBN JALD•N. *T…r†j Ibn Jald™n (al-‘Ibar)*, vol. 7, p. 61.

[345] El autor de la obra *Maf…jir al-barbar* lo nombra como Ibn Ab† Zanf†, mientras Ibn Ab† Zar‘ lo nombra como Ibn Ab† Zalf† que gobernó Córdoba. Véase *Maf…jir al-barbar*, p. 190; IBN AB‡ ZAR‘. Ali. *Al-An†s al-mu¥rib bi-rawÿ al-qir¥…ƒ*. Rabat: D…r al-Man¡™r, 1973, pp.158 y 170.

[346] Antiguamente eran dos ciudades: Una se denominó la antigua T…hart y la otra la nueva T…hart. Ambas situadas en Argelia cerca de Tremecén. Véase Yƒ Q•¦ al-ðamaw†. *Mu‘Øam al-buld…n*, vol. 2, p. 7; AB•L-FIDƒ’ ‘Im…d al-D†n, I. *Taqw†m al-buld…n*, p. 139; AL-ðIMYAR‡ ‘Abd al-Mun‘im, M. *Al-Rawÿ al-mi‘¥…r f† jabar al-aq¥…r*, p. 126.

[347] En una de las copias de Rabat y en la de Fez está mencionado como Awz†g ibn Y™nus, mientras que en la segunda copia de Rabat (D1344) está mencionado como Awz†g ibn Barn™s, en ambos casos son erratas del copista siendo lo más correcto Awr†g ibn Burn™s. Esto lo demuestra Ibn Jald™n en su obra coincidiendo con al-Šu¥ayb†, en que su linaje es árabe. Véase IBN JALD•N. *T…r†j Ibn Jald™n (al-‘Ibar),* vol. 6, p. 182.

[348] Ibn Jald™n y el autor de la obra *Maf…jir al-barbar* lo denominan al-Musawwar ibn al-Sak…sik. Véase IBN JALD•N. *T…r†j Ibn Jald™n (al-‘Ibar)*, vol. 6, p. 182; *Maf…jir al-barbar*. Ed. Boubaya Abdelqader, p. 168.

Entre sus hijos encontramos a F…tin, T…mz†t, Þar†s, Mag†l, Mu¥gar ibn F…tin, Mady™n ibn F…tin Ab™ Mady™na e ‡l…n ibn Ma¡m™d ibn Barr Qays ibn ‘Ayl…n, cuyos orígenes son árabes. Solo que ‡l…n se alió con los Ma¡…mida y tuvo muchos hijos y cada uno de ellos dio origen a una tribu. Entre ellos están los ð…|…, los RaØr…Ø…, los War†ka, los Hazm†ra, los Ëam†ra, los Ëanf†sa, los Har™Øa, los Dukk…la, los Hint…ta, los Ban™ M…g™s, los Ta|l…wa y muchas otras tribus. Todos ellos en la cordillera Daran hasta el S™s más remoto y sus alrededores.

Y entre ellos había antes del islam reyes de los Warba, que descienden de al-Awrab ibn Burnus ibn Sa|fuw… ibn M…z†g[349]. Y entre las más notables de sus tribus están los Zuw…ga, los Zan…ta, los Zuw…wa, los Nafza, los Laww…ta, los Miz…ta, los Naf™sa, los Mag†la, los Ÿad†na[350] y otros muchos pueblos, la mayoría de ellos descendientes de Madg†s ibn Barr ibn Qays. Y entre ellos los había que descendían de su hermano Qays ibn ‘Ayl…n, y otros descendientes de Lajm, de Ëuÿ…m, de Wazw…wa, que son los hijos de Bazw…w ibn SaØØ…n ibn Ya|yà ibn Äam…z†t ibn ¦ar†s, hermano de Ë…n… y la mayoría del Magreb al-Aqsà son Ma¡…mida descendientes de ‡l…n ibn Ma¡m™d ibn M…z†g.

Y entre los beréberes hubo tres que afirmaron ser profetas: Ÿ…li| ibn ¦ar†f [351], ‘ƒsim ibn Ëam†l[352] y ð…m†m ibn Mann All…h, -((este último afirmó la profecía en Gum…ra, inventó la religión Bargaw…ta, instituyó sólo dos oraciones: una por la mañana y otra por la tarde, les prescribió ayunar lunes y jueves así como diez días de Ramadán, en vez de todo el mes. Les hizo lícito comer la hembra del cerdo, ordenó que se sacrificaran los peces y prohibió que se comieran las cabezas de cualquier animal. Entonces el omeya al-N…¡ir envió contra él un ejército desde Córdoba y lo encontraron en Alcazarseguer (Qa¡r Ma¡m™da)[353], cerca de Tánger, y lo mataron junto con todo aquel que no seguía la Sunna

[349] En la copia de Rabat viene ibn SaØfuw… en vez de Sa|fuw….

[350] Hay dos lugares llamados así, uno está en Omán y el otro es Medina-Sidonia (actualmente municipio español de la provincia de Cádiz, Andalucía). Véase AL-ðIMYAR‡ ‘Abd al-Mun‘im, M. *Al-Rawÿ al-mi‘¥…r f† jabar al-aq¥…r*, p. 356.

[351] También está mencionado en la obra de IBN JALD•N. *T…r†j Ibn Jald™n (al-‘Ibar)*, vol. 6, p. 245

[352] En la copia de Rabat viene nombrado Ibn Ëabal en vez de Ëam†l, mientras el autor de la obra *Maf…jir al-barbar* lo llama ‘ƒsim Ibn Ëahl en vez de ‘ƒsim Ibn Ëam†l. Véase *Maf…jir al-barbar*. Ed. Boubaya Abdelqader, p. 174.

[353] Véase para esta población, y la región del Habat en general, RODRÍGUEZ GÓMEZ, María Dolores. "La evolución urbanística medieval de los principales fondeaderos del Habat según los viajeros y otras fuentes. II: Belyunech, al-Qa¡r, Tánger y Arcila", *Miscelánea de Estudios Árabes y Hebraicos*, 54 (2005), 169-201.

del Mensajero de Dios, que Dios lo bendiga y salve. Y eso ocurrió en el año trescientos diez (922 d.C.).

Y fueron llamados los Bargaw…ta, porque Ÿ…li| ibn ¦ar†f fundó su religión en el río Gaw…¥a[354] (Barbate) al oeste de al-Andalus y llamaron Bargaw…t† a todo el que abrazó su religión))-. Y los tres que pretendieron la profecía su origen era de Zan…ta y aparecieron en el año ciento veintisiete (744 d.C.) durante el califato del omeya Hiš…m ibn ‘Abd al-Malik.

Y establecieron su reino en T…masn…[355], que estuvo en su poder hasta que se dirigieron contra ellos los Lamt™na del Sáhara, con ‘Abd All…h ibn Y…s†n (al frente). Y el último de sus reyes fue al-ð…Øib, que estaba (gobernaba) en Ceuta, Tánger, Agm…t[356] y al-Ma¡…mida.

En el año ciento veintidós (739 d.C.) durante el califato de Hiš…m, se sublevó uno de los beréberes llamado Maysara al-Madgar†[357], y fue el primer conflicto que se desató entre los beréberes en el Magreb. Después se sublevó Mahd† ibn SawØam al-Ya|faš†, y Ya|faš es una fracción de Zan…ta, en la fortaleza de F…z…z[358] donde permaneció hasta que

---

[354] El autor de la obra *Maf…ji al-barbar* dijo que Ÿ…li| Ibn ¦ar†f fundó su religión en el río Barb…¥ (Barbate) en al-Andalus, y por ello llamaron Barb…¥† a todo el que abrazó su religión. Pero a lo largo del tiempo, los árabes asimilaron la palabra Barb…¥† a la palabra Bargw…t†. Véase *Maf…jir al-barbar*. Ed. Boubaya Abdelqader, p. 139; *Al-Ëum…n*, p. 264; la edición árabe, p. 363.

[355] La palabra T…masn… es de origen beréber y significa " tierra llana". T…masn… es una zona que se extiende entre el río Ab™ Raqr…q y Umm al-Rab†‘. Actualmente está dentro de la región Chauía y su alrededor. Véase AL-ËAZN*ƒ*’‡ ‘Ali. *Ëanà zahrat al-’…s f† bin…’ mad†nat Fez*. Ed. Abdelwahh…b Ibn Man¡™r. Rabat: al-Matba‘a al-Malakiyya, 1991/1411, p. 12; AL-ðIMYAR‡ ‘Abd al-Mun‘im, M. *Al-Rawÿ al-mi‘¥…r f† jabar al-aq¥…r*, p. 129.

[356] Fue una importante ciudad medieval beréber del sur de Marruecos, y hoy es un sitio histórico-arqueológico. Se encuentra al este de Marrakech y al norte de la montaña de Daran. Famosa por sus habitantes, entre los que destacamos a al-Mu‘tamid Ibn ‘Abb…d, el emir de Sevilla, que se refugió en ella después de haber sido depuesto por el emir Y™suf ibn T…šf†n. Véase AB• L-FID*ƒ*’ ‘Im…d al-D†n, I. *Taqw†m al-buld…n*, p. 135; AL-ËAZN*ƒ*’‡ ‘Ali. *Ëanà zahrat al-’…s f† bin…’ mad†nat Fez*, p. 27; AL-ðIMYAR‡ ‘Abd al-Mun‘im, M. *Al-Rawÿ al-mi‘¥…r f† jabar al-aq¥…r*, pp. 46-47.

[357] Ibn Jald™n en su obra lo llama Maysara al-Mu©affar† y dice que durante el califato de Hiš…m ibn ‘Abd al-Malik, se sublevaron los beréberes bajo su mando. Véase IBN JALD•N. *T…r†j Ibn Jald™n (al-‘Ibar)*, vol. 1, p. 394 y vol. 4, p. 226.

[358] Esta fortaleza está situada cerca de la ciudad de Mequinez. Véase IBN JALD•N. *T…r†j Ibn Jald™n (al-‘Ibar)*, vol. 1, p. 245; AL-ËAZN*ƒ*’‡ ‘Ali. *Ëanà zahrat al-’…s f† bin…’ mad†nat Fez*. Ed. Abdelwahh…b Ibn Man¡™r, p. 38.

lo derrotó Y™suf ibn T…šf†n[359]. Luego se sublevó M™sà ibn al-'*ƒ* fiya al-Mikn…s†, y Mikn…s es (el nombre de) un hombre llamado Warta¥af ibn Ya|yà ibn Tamzit[360], hermano de Zan…ta.

M™sà gobernó Taza, Tas™l, Malwiyya y Oujda. Luego tuvo conflictos con los chiíes y los Idrisíes (172-364/788-974) y su descendencia siguió hasta la aparición de los Lamt™na, con los hijos de T…šf†n. Después se sublevó el beréber Ab™ l-Q…sim ibn Samquw…[361] ibn W…s™l al-Mikn…s† al-Ÿufr†, cabecilla de los Ÿufriyya, que conoció a 'Ikrima, el esclavo liberto de 'Abd al-Ra|m…n ibn 'Abb…s. Los Sufriyya se unificaron en el Magreb en torno a él y gobernó en SiØilm…sa, que había sido fundada por su abuelo, '‡sà ibn Yaz†d al-Ÿufr†, en el año ciento cuarenta (757 d.C.). Después de él vino Mu|ammad ibn Maym™n al-Š…kir li All…h y su hijo al-Fat| ibn Madr…r, y continuaron (gobernando) hasta el año trescientos cuarenta (951 d.C.). Se sublevó Ab™ Qurra al-Mag†l† en Tremecén en el año ciento veinte y nueve (129/746). Y no hubo entre los rebeldes ninguno como él en todo el Magreb, llegando a dominar toda Ifr†qiya, el territorio de al-Šar†s[362], dentro de la provincia de T…hart, y T…masn…. Era Sufr† porque remontaba su linaje a Mag†l ibn F…tin ibn Aj Ë…n… ibn Ya|yà, abuelo de Zan…ta. Se sublevó Ab™ ð…tim Ya'q™b ibn Lab†b al-Mag†l† en el año ciento cincuenta (767 d.C.) y dominó todo el Magreb e Ifr†qiya con un ejército que llegó a tener ocho mil jinetes y trescientos mil soldados, como se ha mencionado en la historia de Ifr†qiya. Se sublevó Majlad ibn Kayd…d contra los chiíes, y

---

[359] Su madre Fátima era originaria de la cabila de Lamt™na que pertenecía a la tribu de Ÿanh…Øa. Nació en el Sáhara en el año 400/1009 y fue el segundo rey de los almorávides que gobernó los territorios que van desde el S™s, Tánger y Argelia hasta la montaña del Oro en Sudán. Se hizo famoso en la batalla de Zalaca (479/1086) y murió en el año 500/1106. Véase IBN AL-Q*ƒ* þ‡, *Ëa÷wat al-iqtib…s,* vol 2, pp. 545-547; IBN AB‡ ZAR'. Ali. *Al-an†s al-mu¥rib b† rawÿ al-qur¥…¡*, p.136.

[360] El autor de la obra *Maf…jir al-barbar* lo llama War¡†¥af ibn Ya|yà ibn Tamzit, mientras Ibn Jald™n lo llama War¡a¥af ibn Ya|yà. Véase *Maf…jir al-barbar*. Ed. Boubaya Abdelqader, p. 140; IBN JALD•N. *T…r†j Ibn Jald™n (al-'Ibar)*, vol. 6, p. 120.

[361] En una de las copias de Rabat y en la de Fez está mencionado con el nombre de Masquw… en vez de Samquw…, sin embargo, en la otra copia de Rabat (D1344) viene con el nombre de Samquw…, que es el correcto según Ibn Jald™n. Véase IBN JALD•N. *T…r†j Ibn Jald™n (al-'Ibar),* vol. 6, p. 172.

[362] En las tres copias del Mss. viene al-Šar†s en vez de al-W…nšar†s. Y según Ibn Jald™n, el autor de la obra *Maf…jir al-barbar* y al-ðimyar†, al-W…nšar†s está situado en los alrededores de T…hart en Argelia. Véase IBN JALD•N. *T…r†j Ibn Jald™n (al-'Ibar)*, vol. 6, p. 162; *Maf…jir al-barbar*. Ed. Boubaya Abdelqader, p. 141; AL-ðIMYAR‡ 'Abd al-Mun'im, M. *Al-Rawÿ al-mi'¥…r f† jabar al-aq¥…r*, p. 600.

hubo entre ellos guerras y conflictos. Su ascendencia Ifranī se remonta a Goliat (Ë…l™t) que era el hermano de Magr…w.

Y se sublevó ðabaša ibn Y™suf al-Katt…n†, que fue quien conquistó Alejandría para ‘Abd al-Ra|m…n al-Mans™r, desembarcando con doscientos navíos. Luego se trasladó de Alejandría hasta al-Ÿa‘†d, en donde acudió a su encuentro al-‘Abb…s, y hubo entre ellos grandes matanzas.

Se sublevó Ab™ ðadd™ al-Kut…m† después de haber sido un jefe chií cuando asediaron la ciudad de al-Fus¥…t cincuenta años antes de la construcción del Cairo. Y el que construyó el Cairo fue Ëawhar al-R™m†, jefe del ejército de al-Mu‘izz cuando la gente de Mi¡r firmó un tratado de paz con él, al encontrarse en los palacios de Ibn ¦™l™n[363] en al-Jayzara, a la orilla del río Nilo (por la parte de) Mi¡r, luego la construyó en los palacios de Ibn ¦™l™n en la península de Mi¡r, y la llamó “al-Q…hira” (el Cairo). Después de él la asedió Ab™ ðadd™ al-Kut…m†, saliendo a su encuentro al-Muqtadir bi All…h, quien lo destituyó junto a doscientos cargos de su Estado de la ciudad de al-Daynawar[364], en el año trescientos tres (915 d.C.).

Se sublevó Ab™ l-Maym™n ibn Y™suf al-Kut…m† quien puso como gobernante del Magreb a al-Mahd† al-Š†‘†, haciendo remontar su linaje a Kut…ma -((Kut…ma es Ibn Burnus[365] M…z†g ibn Kan‘…n ibn ð…m))-. Luego se sublevó Man…d ibn Manq™š[366] ibn Watlak…n al-Ÿanh…Ø† -((Ÿanh…Ø† es Ibn Ya¡™k…n, cuyo linaje se remonta a Qa|¥…n ibn H™d.

---

[363] Los palacios de Ibn ¦™l™n fueron construidos por A|mad Ibn ¦™l™n para sus ejércitos. Fueron destruidos por Mu|ammad Ibn Sulaym…n en el año 292/904. Véase *Maf…jir al-barbar*. Ed. Boubaya Abdelqader, p. 142; IBN ðAWQAL Ab™ l-Q…sim. *Kit…b Ÿurat al-arÿ*. Beirut: Manšur…t D…r Kit…b al-ðay…t, 1992, p. 138; IBN TAGR‡ BARD‡, Y™suf. *Al-NuØ™m al-z…hira f† mul™k Mi¡r wa-l-Q…hira*. El Cairo: al-Mu’assasa al-Mi¡riyya al-‘ƒmma, s. d., vol. 3, pp. 137-139.

[364] Está situada al oeste de Hamadán que es una ciudad en el oeste de Irán. Véase AB• L-FIDƒ’ ‘Im…d al-D†n, I. *Taqw†m al-buld…n*, p. 415; YƒQ•¦ al-ðamaw†. *Mu‘Øam al-buld…n*, vol. 2, p. 545; AL-ðIMYAR‡ ‘Abd al-Mun‘im, M. *Al-Rawÿ al-mi‘¥…r f† jabar al-aq¥…r*, p. 249.

[365] En las tres copias del Mss. viene como Y™nus en vez de Burnus. Esto es una errata como se evidencia en la obra de Ibn Jald™n y en *Maf…jir al-barbar*. Véase IBN JALD•N. *T…r†j Ibn Jald™n (al-‘Ibar),* vol. 6, p. 195; *Maf…jir al-barbar*. Ed. Boubaya Abdelqader, p. 143

[366] En la copia de Fez está mencionado como Man‘…š, mientras que en las dos copias de Rabat está mencionado como Manq™š que es el más correcto según encontramos en *T…r†j Ibn Jald™n* y en *Maf…jir al-barbar*. Véase IBN JALD•N. *T…r†j Ibn Jald™n (al-‘Ibar),* vol. 6, p. 203; *Maf…jir al-barbar*. Ed. Boubaya Abdelqader, p. 144.

Esto lo menciona al-¦abar†[367]))-, quien dominó Ifr†qiya y el Magreb hasta la mar. Después le sucedió su hijo Z†r† ibn Man…d, y a éste le sucedieron sus hijos, de manera que el reino del Magreb permaneció en sus manos durante cien años sin interrupción. Estuvieron en Bugía (BiØ…ya), Argel, Mily…na y Qal'at Hamm…d[368], y allí permanecieron hasta que los invadió 'Abd al-Mu'min, los derrotó y los exilió a Marrakech en el año quinientos cincuenta y siete (1162 d.C.).

Muchos de los reyes beréberes son de Ÿanh…Øa. Entre ellos T…šf†n que es el que dirigió a la gente contra Sug™t al-Bargaw…t†[369] en Demnate (al-Dimn…t) cuando desembarcó al oeste de Tánger. Sug™t había encendido su fuego allí, por tierra y por mar. El era un esclavo comprado por un herrero de los Ban™ Bargaw…ta, y acabó sublevándose en Ceuta. Ceuta (Sabta) se llamó así por Sabt ibn ð…zim, que fue quien la construyó y se la dejó en herencia a sus hijos y pidió a Dios que le concediera la victoria (a la ciudad). Y no hubo nadie que pretendiera hacerle mal sin que este mal no se volviera contra él. Se dice también que fue llamada Sabta porque dejó de estar habitada y *sabt* significa "interrumpir".

En el Magreb se sublevó una mujer sangrienta llamada Bint N†fà[370], que era adivina y hechicera. Dominó Ifr†qiya y el Magreb, y mantuvo grandes enfrentamientos y guerras. La mataron los musulmanes en la época de 'Abd al-M…lik ibn Marw…n (646-705).

---

[367] Al-Šu¥ayb†, Ibn Jald™n y el autor de la obra *Maf…jir al-barbar*, utilizaron como fuente la obra de al-¦abar† cuando se refieren al tema del linaje de Ÿanh…Ø. Véase AL-¦ABAR‡, Mu|ammad Ibn Ëar†r. *T…r†j al-umam wa l-mul™k*, vol. 1, p. 127; IBN JALD•N. *T…r†j Ibn Jald™n (al-'Ibar)*, vol. 6, p. 201; *Maf…jir al-barbar*. Ed. Boubaya Abdelqader, p. 144.

[368] También llamada la fortaleza de Ab™ al-¦aw†l y la fortaleza de Ban™ ðamm…d. La construyó el rey de los Ban™ ðamm…d, llamado Ibn Y™suf (apodado BuluØØ†n ibn Z†r†) en el año 370/980. Aún se conserva y está en las montañas nororientales de la provincia de al-Ms†la en Argelia. Véase Yƒ Q•¦ al-ðamaw†. *Mu'Øam al-buld…n*, vol. 4, p. 390; AL-ðIMYAR‡ 'Abd al-Mun'im, M. *Al-Rawÿ al-mi'¥…r f† jabar al-aq¥…r*, pp. 469-470; *Al-Ëum…n*, p. 265; la edición árabe, p. 366.

[369] Ibn Jald™n, Ibn Ab† Zar' y al-N…¡ir† lo mencionan como Suk™t, sin embargo en la obra de *Maf…jir al-barbar* viene como Suq™t. Véase IBN JALD•N. *T…r†j Ibn Jald™n (al-'Ibar),* vol. 4, p. 186 y vol. 6, p. 218, 261, 262 y vol. 7, p. 44; IBN AB‡ ZAR'. *Al-An†s al-mu¥rib bi-rawÿ al-qir¥…s*, p. 124; AL-Nƒ ŸIR‡ AL-SALĀWĪ, A|mad. *Al-Istiq¡… li-ajb…r duwal al-Magrib al-Aq¡à*, vol. 1, p. 224; *Maf…jir al-barbar*. Ed. Boubaya Abdelqader, p. 150; VALLVÉ BERMEJO, Joaquín. "Suq™t al-Bargaw…¥ī rey de Ceuta". *Al-Andalus*, XXVIII (1963), 171-209.

[370] Ibn Jald™n la menciona con el nombre de D…hy… bint Ä…bita, y dijo que gobernó durante 35 años y vivió 107 años. Mientras al-N…¡ir† la menciona como D…hy… al-Zan…tiyya, la de la montaña del Aurés. Sin embargo Ibn 'I÷…r† solo la menciona como una adivina que vivió en la montaña del Aurés. Véase IBN JALD•N. *T…r†j*

En el año trescientos dos (914 d.C.), los beréberes se dirigieron con cuatrocientos mil jinetes a asediar Mi¡r (Egipto).

Las noticias de los beréberes y sus historias son innumerables, pero con esto hay suficiente para los que extraen lecciones y un recordatorio para los que recuerdan. El dominio, la continuidad y la permanencia pertenecen sólo a Dios.

La islamización de los beréberes llegó hasta el océano Atlántico cuando accedió al califato Mu'…wiya ibn Ab† Sufy…n en el año treinta y cuarto (654 d.C.). Mu'…wiya envió a 'Uqba ibn N…fi' al-Qurašª a Ifr†qiya después de haber sido conquistada por los musulmanes durante el califato de 'UÅm…n ibn 'Aff…n, que Dios esté Complacido con él. Y cuando se estableció 'Uqba en Ifr†qiya, les ordenó que construyeran una ciudad en la que protegerse y en la que se establecieran las oraciones de los viernes y las fiestas del islam. Y dijeron: Nosotros somos gente de camellos y no tenemos necesidad de estar cerca del mar, donde nos pueden atacar los IfranØ, mira por nosotros con la mirada de Dios, sea Ensalzado, y dinos dónde ha de ser su construcción. Kayruán era una ciénaga en la que sólo había animales salvajes y fieras. Y 'Uqba les gritó: Salid, animales salvajes y fieras, con permiso de Dios, sea Ensalzado, y durante cuarenta años permaneció la tierra de Kayruán sin que se viera en ella ninguna fiera ni animal salvaje. Después, empezó a construir la cuidad. y dijo: Esta ciudad será más amplia para vuestros camellos y más segura para vosotros frente a los romanos de Constantinopla y de los IfranØ de al-Ëaz†ra al-Jaÿr…'[371]. [Cuando comenzó a construir su mezquita mayor discreparon acerca de la alquibla. Entonces le vino un hombre en sueños a 'Uqba ibn N…fi' y le enseñó las señales que indicaban cómo debía fijar la alquibla. Cuando despertó, informó a la gente de ello, fueron al sitio (indicado) y lo encontraron como se le había mostrado en el sueño. Entonces 'Uqba se detuvo mirando hacia la alquibla, escuchó un *takbir* [372]en el aire desde la dirección de la alquibla, miró y vio la alquibla con sus propios ojos, al igual que la vio todo el que estaba a su alrededor[373].

Ibn Jald™n (al-'Ibar), vol. 7, p. 12; AL-N*ƒ* ŸIR‡ AL-SALĀWĪ, A|mad. *Al-Istiq¡… li-ajb…r duwal al-Magrib al-Aq¡à*, vol. 1, pp. 66 y 92; IBN 'Iå*ƒ* R‡ al-Marr…kuš†. *Al-Bay…n al-mugrib f† ajb…r al-Andalus wa-l-Magrib*. Ed. G. S. Colin y E. Lévi-Provençal. Beirut: D…r al-Äaq…fa, 1983, vol. 1, pp. 35 y 38.

[371] Al-Ëaz†ra al-Jaÿr…' parece referirse aquí a la Península Ibérica, aunque es el nombre árabe de la ciudad de Algeciras.

[372] La expresión "Allahu Akbar" –Dios es más Grande-con la que comienza la llamada a la oración.

[373] En su libro *al-Istiq¡… li-ajb…r duwal al-Magrib al-Aq¡à*, al-N…¡ir† utiliza como fuente *al-Ëum…n* cuando habla de 'Uqba ibn N…fi', pero lo extraño es que al-N…¡ir† no menciona a al-Šu¥ayb† por su nombre sino que

Cuando hubo finalizado la construcción de la ciudad, fue conquistando territorios hasta que llegó a Tánger, la asedió e hizo que se le rindiera su rey Julián (al-Yaly…n) después de darle grandes riquezas. Luego 'Uqba quiso alcanzar al-Ëaz†ra al-Jaÿr…'[374], en la orilla de al-Andalus, pero Julián le dijo: ¿Vas a dejar a los beréberes incrédulos detrás de ti y te vas a arrojar a la destrucción contra los IfranØ, quedando el mar entre tú y cualquier refuerzo que pudieras recibir? Y dijo 'Uqba: ¿Dónde están los beréberes incrédulos? Contestó: En la tierra de S™s, porque ellos son gente de coraje y gran ímpetu y son fuertes en las guerras. Entonces dijo 'Uqba: ¿Y cuál es su religión? Le contestó: No tienen religión. Comen carne mortecina, beben vino y no conocen a Dios verdaderamente. No son sino como animales. Entonces 'Uqba se dirigió hacia ellos y el primer lugar donde hizo alto fue en la ciudad de Volúbilis (Wal†l†), considerada la más grande del Magreb[375], que se encuentra entre los dos grandes ríos Sab™ y Warga. La conquistó y se dirigió a Dar'a[376] y a S™s, en donde se encontró con los ejércitos beréberes, y combatieron en una gran batalla en la que fueron derrotados los beréberes, y en la que los musulmanes les causaron grandes bajas, tras lo cual retrocedieron (los beréberes) hasta el desierto de Lamt™na, mientras que los musulmanes fueron detrás de ellos matándolos y haciéndolos cautivos, sin que quedara ninguno de ellos que no fuera derrotado. Así siguieron hasta llegar al oceánico Atlántico en la tierra de Asaf†. Entonces 'Uqba entró en la orilla del mar con su caballo, se detuvo un momento, y allí oyó unas voces que lo llamaban desde una gruta: La paz sea contigo, ¡Oh amigo de Dios! Y él contestó: Y sea con vosotros la paz, ¡Oh congregación de los siervos de Dios! Y le dijeron: ¿Quiénes son estos, ¡Oh amigo de Dios!? Dijo: Son la gente de Y™nus (Jonás). Luego dijo: Levantad vuestras manos, y dijo: ¡Oh Dios! No he salido ni en

---

dice: « el autor de *al-Ëum…n* dice..., viene en la obra de *al-Ëuman*..., en *al-Ëum…n*...». Véase AL-N*ƒ*ŸIR‡ AL-SALĀWĪ, A|mad. *Al-Istiq¡… li-ajb…r duwal al-Magrib al-Aq¡à*, vol. 1, p.79.

[374] al-Ëaz†ra al-Jaÿr…' parece referirse aquí a Algeciras. Véanse otras teorías sobre este topónimo, así como sobre los itinerarios de la conquista, en VALLVÉ BERMEJO, Joaquín. *Nuevas ideas sobre la conquista árabe de España. Toponimia y onomástica*. Madrid: Real Academia de la Historia, 1989.

[375] *Al-Ëum…n*, p. 266; la edición árabe, p. 367.

[376] Dar'a, por un lado, puede referirse al río Dar'a considerado el río más largo del actual Marruecos, que nace en el Alto Atlas y desemboca en el océano Atlántico. Y, por otro lado, puede designar una de las regiones de las llamadas: S™s - M…sa - Dar'a, que es una de las dieciséis regiones en que está organizado el actual Marruecos. Véase Y*ƒ*Q•¦ al-ðamaw†. *Mu'Øam al-buld…n*, vol. 2, p. 451; IBN JALD•N. *T…r†j Ibn Jald™n (al-'Ibar)*, vol. 6, p. 88; AL-ðIMYAR‡ 'Abd al-Mun'im, M. *Al-Rawÿ al-mi'¥…r f† jabar al-aq¥…r*, pp. 236 y 606; AL-IDR‡S‡ Ab™ 'Abd All…h al-Šar†f. *Al-Q…rra al-Ifr†qiya wa-Ëazirat al-Andalus* (parte de la obra *Nuzhat al-Mušt…q*). Ed. Ismael al-'Arab†. Argel: D†w…n al-Ma¥b™'…t al-Ë…mi'iyya, 1983, p: 129.

vano ni por gusto, y Tú sabes, en verdad, que buscamos el medio que buscó Tu siervo Alejandro Magno (å™ l-Qarnayn), que es que seas adorado y no te sea asociado nada en la tierra. ¡Oh Dios!, en verdad nos oponemos a la religión de la incredulidad y defendemos la religión del islam. Así pues sé en favor nuestro y no en contra, ¡Oh Tú, Dueño de majestad y honor!

Y ‘Uqba partió de regreso sin que nadie pudiera hacerle frente. Pero cuando llegó a la montaña de Aurés[377] en Ifr†qiya, lo mató Kusayla ibn A‘ram al-Awr†s† ibn al-Siw…r[378] en un lugar llamado Tah™da[379] y eso fue en el año sesenta y tres (683 d.C.)][380].

Cuando fue el califato del omeya al-Wal†d ibn ‘Abd al-Malik, (48-97/668-715) su gobernador en Kairuán era M™sà ibn Nu¡ayr (19-97/640-716) quien en el año noventa y dos de la hégira (710 d.C.), envió a su esclavo liberto ¦…riq ibn Ziy…d a al-Andalus, la conquistó y encontró en ella la mesa de Salomón (Sulaym…n)[381], la paz sea con él. Y no dejó de perseguir a los romanos[382] hasta la ciudad de Barcelona, en la orilla del Mar Norteño (al-Ba|r al-Šim…lī) y desde ella hasta Albeira (Lablīra) en Galicia, cuyos habitantes son IfranØ. Cuando cruzó la cadena montañosa de los Pirineos (A¥ar Ëay™š),

---

[377] Aurés es una cadena montañosa en el noreste de Argelia y noroeste de Túnez. Véase AL-ðIMYAR‡ ‘Abd al-Mun‘im, M. *Al-Rawÿ al-mi‘¥…r f† jabar al-aq¥…r*, pp. 65-66.

[378] Ibn ‘I÷…r† lo menciona con el nombre de Kusayla ibn Lamzam al-Awrab†, también lo menciona como Kusayla ibn Lamzam al-Burnus†. Véase IBN ‘Iå ƒR‡ al-Marr…kuš†. *Al-Bay…n al-mugrib f† ajb…r al-Andalus wa-l-Magrib*, vol. 1, pp. 28 y 32.

[379] Se ubica al sureste de la ciudad argelina de Biskra. Famosa por su río que nace en la montaña Aurés. Véase AL-ðIMYAR‡ ‘Abd al-Mun‘im, M. *Al-Rawÿ al-mi‘¥…r f† jabar al-aq¥…r*, pp. 142-143.

[380] Al-N…¡ir† en su libro *al-Istiq¡…* tomó *al-Ëum…n* como referencia para mencionar esta parte de ‘Uqba ibn N…fi‘. Véase, vol. 1, pp. 79 y 82.

[381] Sobre esta mesa dice el autor de la obra *Una descripción anónima de al-Andalus*: « La mesa era de oro mezclada con algo de plata, que le daba un color entre rojo y amarillo. Tenía tres collares, uno de jacintos, otro de azabaches, y un tercero de perlas. Con todas estas cosas marchó M™sà al encuentro de al-Wal†d b. ‘Abd al-Malik b. Marw…n ». Y al-¦abar† afirmó que ¦…riq ibn Ziy…d encontró la mesa de Salomón en la ciudad de Toledo, llena de oro y perlas. Sin embargo Ibn KaÅ†r dijo que la encontró M™sà ibn Nu¡ayr, y era de oro adornada de perlas. Esta mesa se la envió a al-Wal†d ibn ‘Abd al-Malik quien la conservó hasta su muerte, luego pasó a su hermano Sulaym…n. Véase *Una descripción anónima de al-Andalus*. Editada y traducida con introducción, notas e índices por Luis Molina, vol. 2, p. 108; AL-¦ABAR‡, Mu|ammad ibn Ëar†r. *T…r†j al-umam wa-l-mul™k*, vol. 4, p. 19; IBN KAÄ‡R, Ab™ l-Fid…’ Ism…‘†l. *al-Bid…ya wa al-nih…ya f† l-t…r†j*. Beirut: D…r I|y…’ al-Tur…Å al-‘Arab†, 1988/1408, vol. 6, p. 328.

[382] Se refiere a los cristianos de la Península Ibérica.

que separa al-Andalus del país de los IfranØ, conquistó la ciudad de Narbona (Azy™na)[383] en la parte oriental, que es la última ciudad del país de los IfranØ conquistada por los musulmanes. Allí encontraron un gran ídolo sobre el que estaba escrito desde antes de la conquista: Volved hijos de Ism…'†l, aquí está vuestro límite, y si me preguntáis os informaré: Si no volvéis, lucharéis los unos contra los otros hasta el día del Levantamiento.

6. NOTICIAS SOBRE LA CONQUISTA DE AL-ANDALUS

El Profeta Mu|ammad, que Dios lo bendiga y salve, informó acerca de la invasión de al-Andalus y la describió a sus compañeros diciendo: "Al-Andalus es una de las puertas del Paraíso, es la península de la guerra y tiene cuatro puertas: Una puerta llamada Tortosa (¦ur¥™s), otra puerta llamada Guadalajara (W…d† l-ðiØ…ra), otra llamada Almería (M…riya)[384] y otra llamada N™riyya, y todas ellas son lugar de *rib…¥* [385]. Le dijeron: Mensajero de Dios, ¿Por qué consiguió este mérito? Dijo: Por el amor de sus habitantes al conocimiento y al *ŷih…d* [386], llevan al sabio como se lleva a una novia en un cortejo nupcial y sus corazones están ligados *al ŷihad.* Y la Hora tendrá lugar y habrá hombres de ellos que estén luchando por la causa de Dios, y no sabrán cuándo tendrá lugar la Hora hasta que no vean que las montañas se mueven de su sitio, y su testigo llamará a la oración y no dejarán

[383] Está ciudad no aparece mencionada en la copia de Fez, mientras que en las copias de Rabat está citada como sigue: En la copia (D1344) Azb™nya, en la copia (ت 579) Azy™na. Ambas denominaciones parecen erratas del copista, porque según al-Šu¥ayb†, esta era la última ciudad que conquistaron los musulmanes del país de los IfranØ. 'Im…d al-D†n Ismael y al-ðimyar† coincidieron con nuestro autor en estas informaciones y declaran que la ciudad es Arub™na (Narbona) situada cerca la ciudad francesa de Marsella donde llegaron los musulmanes en la conquista. Véase AB• L-FIDƒ' 'Im…d al-D†n, I. *Taqw†m al-Buld…n*, p. 183; YƒQ•¦ al-ðamaw†. *Mu'Øam al-buld…n*, vol. 1, p. 140; AL-ðIMYAR‡ 'Abd al-Mun'im, M. *Al-Rawÿ al-mi'¥…r f† jabar al-aq¥…r*, p. 24.

[384] En las dos copias de los Mss. de Rabat viene la puerta de Almería (Almería) en vez de María

[385] *Rib…¥* significa el hecho de permanecer en un lugar fronterizo en alerta frente al enemigo. De ese significado pasó a designar el lugar en donde se permanecía en ese estado de alerta y por ello lo encontramos muy a menudo en la toponimia de la península, bien en esta forma, o en su forma *r…bi¥a*, como en la ciudad de Calatrava ("Qala'at al-Ribat", la fortaleza del ribat), "San Carles de la Rápita" en Tarragona, "la Rábida" en Huelva, etc...

[386] Esfuerzo y lucha por la causa de Dios.

de estar en su oración. Y en verdad que el *rib…¥t* de un día o una noche en al-Andalus es mejor que el de doce peregrinaciones (a la Meca) después de la que es preceptiva".

El Profeta, que Dios lo bendiga y salve, dijo: "Nueve omeyas conquistarán al-Andalus y lo que está contiguo a ella; luego abundará en ella el rencor, el odio, los insurrectos y los proselitistas; después les seguirá un emir que será ayudado, yendo la victoria cuarenta millas por delante de él: su nombre es 'Abd al-Ra|m…n ibn Mu|ammad al-F…¥im†. El islam se expandirá desde allí hasta llamar a la puerta de Roma, y conquistarán cincuenta y tres ciudades de la tierra de los romanos". El Profeta, que Dios lo bendiga y salve, durmió, y se despertó contento y feliz, luego volvió a dormir, y se despertó sonriendo. Y le preguntaron por su sonrisa, que Dios lo bendiga y salve, y dijo: "Me informó Gabriel, la paz sea con él, de que en el extremo de la tierra hay una península llamada al-Andalus, que la heredará una gente que mandarán lo reprobable y prohibirán lo reconocido como bueno[387]. Y por Aquel en Cuya mano está mi alma, es como si viera a sus mujeres con la cabeza descubierta sin saber adónde huir, y no encontraran hacia dónde hacerlo".

7. EXCELENCIAS DE LA PENÍNSULA DE AL-ANDALUS

Entre las excelencias de la península de al-Andalus[388], que Dios la devuelva al islam, está que Anas ibn M…lik, que Dios esté Complacido con él, dijo: "el Mensajero de Dios, que Dios lo bendiga y salve, dijo: "(Existe) una península en el Magreb separada de éste, llamada al-Andalus, en la que vivirán gentes extrañas al final de los tiempos. El *rib…¥* de un día y una noche en ella equivale, para Dios, a la adoración de cincuenta años. El que esté durmiendo en ella con su familia en su casa será como el que de vosotros lucha con su espada ante mí, o como el que ayuna y reza por la noche en otro lugar. T™bà (será) para quien llegue a estar en ella. La huella de un pie en ella es como la huella de un mártir

[387] En la copia de Fez, al margen de la página, viene corregido el enunciado del |*ad†Å*: « habrá una gente que mandarán lo reconocido como bueno y prohibirán lo reprobable ». Este es el principio de la |*isba*, que rige el comportamiento de los musulmanes; *Al-Ëum…n*, p. 267; la edición árabe, p. 369.

[388] En este apartado se observa muy bien una originalidad del autor, y es su consideración de al-Andalus como territorio de Ëih…d y pone en valor la permanencia de los musulmanes allí

tendido en su propia sangre, y sus mártires son los mejores. Ella es la Península Verde (*al-Ëazīrat al-Jaÿr…'*), y en verdad el viento llevará sus espíritus a Jerusalén hasta el día del Levantamiento, y permanecerán con los profetas".

En otro |*ad†Å* dijo, que Dios lo bendiga y salve: "Después de mí se conquistará una península llamada al-Andalus, el que viva en ella será un *mur…bit* [389] y el que muera en ella será un mártir, serán reunidos (en el último día) en sus tumbas sobre nubes de luz que les llevarán por el aire hasta depositarlos en el Paraíso, y cruzarán el *Sir…t*[390] tan rápido como el relámpago". El Profeta se dirigió otra vez hacia el Magreb e hizo un gesto con su mano saludando, y le dijeron: ¿A quién saludas, Mensajero de Dios? Dijo: A algunos de mis descendientes que estarán en una península a la que llaman al-Andalus. Quien viva de entre ellos será un *mur…bit* y el que muera será un mártir, que son parte de aquellos a los que Dios exceptúa en Sus palabras: ﴿Se tocará la trompeta y los que estén en los cielos y en la tierra caerán fulminados, excepto los que Dios quiera﴾[391]. De manera que ellos estarán a salvo de ser fulminados cuando se sople en la trompeta".

Y dijo también el Profeta, que Dios lo bendiga y salve: "Después de mí se conquistará una península a la que llaman al-Andalus, hasta ella llegará el islam. Ellos será *mur…bit™n* en sus casas, mártires sobre sus lechos. El día del Levantamiento se verá a sus mártires como la gente de la tierra ve las estrellas del cielo. El *rib…¥* de un día y una noche en su frontera es más importante para Dios que el *rib…¥* de un año en cualquier otro lugar.

Y dijo, que Dios le dé Su gracia y paz: Después de mí se conquistará una península a la que llaman al-Andalus, tanto el pequeño como el grande de ellos son mártires para Dios, sus espíritus lloverán sobre Jerusalén como la lluvia del cielo. Y dijeron: ¿Por qué se les dará esa preferencia, Mensajero de Dios? Dijo: Por seguir mi Sunna sin haberme visto. Y ¿cómo habría sido si me hubieran visto? Y al final de los tiempos su enemigo los envolverá y los matará estando en sus lechos, hará cautivos a sus hijos y destruirá sus mezquitas. Y ellos seguirán lo que diga la gente de la ciudad y a la gente de la ciudad se les dará a elegir entre la vida y la muerte. Y yo le he pedido a Dios que no los ponga a prueba con ninguna innovación (en el *dīn*) hasta que se encuentren con Él. Pactarán con ellos los enemigos de la religión hasta que cese la lucha por la parte del Magreb (oeste), del Mašriq

[389] El hombre de *rib…¥*, el que está alerta en la frontera ante el enemigo defendiendo el territorio.

[390] En la escatología musulmana se trata de un camino a modo de puente que separa el Paraíso del Infierno.

[391] Véase el Corán: (39:68).

(este) y de al-Andalus. Una incursión (*gazwa*, batalla por la causa de Dios) en ella es mejor ante Dios que mil incursiones"[392].

8. NOTICIA DEL EPISODIO DE LOS JERIFES DESCENDIENTES DE 'ABD ALLƒH IBN AL-ðUSAYN IBN 'AL‡ IBN AB‡ ¦ƒLIB Y LA ENTRADA DE LOS ADƒRISA EN EL MAGREB.

Durante el califato de Ab™ Ëa'far al-Man¡™r (712-775), padre de H…r™n al-Rašƒd (148/756-193/809), ocurrió el suceso de los jerifes (*šuraf…'*), descendientes de 'Abd All…h ibn al-ðusayn ibn 'Alƒ ibn Abƒ ¦…lib, que eran seis: Idrƒs, Sulaym…n, Mu|ammad, Ibr…hƒm, '‡sà y Ya|yà. Mu|ammad fue asesinado en el ðiØ…z en el año ciento setenta y dos (795 d.C.). Por lo que respecta a Ibr…hƒm, se estableció en al-Ba¡ra (Basora) y fue asesinado en ella en la época de Ëa'far. Ya|yà se estableció en al-Daylam[393] durante el califato de al-Rašƒd. En cuanto a Idrƒs y a Sulaym…n,[394] huyeron al Magreb, e hicieron alto en Tremecén, donde se unió a ellos su primo D…w™d ibn Is|…q ibn 'Abd All…h ibn Ëa'far ibn al-ðasan ibn 'Alƒ ibn Abƒ ¦…lƒb, pero más tarde D…w™d regresó al-Mašriq y dejó a algunos de sus descendientes jerifes, hasta hoy[395]. En cuanto a Idrƒs, entró en al-Magrib al-Aqsà por la ciudad de Volúbilis, situada entre los dos grandes ríos Warga y Sab™, en el año ciento setenta y dos (788 d.C.) durante el califato de H…r™n al-Rašƒd. Por lo que respecta a Sulaym…n, tuvo un hijo llamado Mu|ammad, que engendró muchos hijos de manera que todo el que se llama Qurayšƒ en el Magreb es de su descendencia, desde la tierra de S™s al-Aq¡à hasta Abisinia.

---

[392] En este capítulo aparecen *a|…dƒÅ* atribuidos al Profeta, recogidos por al-Šu¥aybƒ, en los cuales se omite la cadena de transmisores (*isn…d*). Y sobre la excelencia y supremacía de al-Andalus encontramos *a|…dƒÅ* similares, con distintos enunciados, en el libro: *Una descripción anónima de al-Andalus*. Editada y traducida con introducción, notas e índices por Luis Molina, vol. 2, pp. 22-27

[393] Es una gran tribu que se ubica cerca de Azerbayán Occidental, en Persia. Véase YƒQ•¦ al-ðamawƒ. *Mu'Øam al-buld…n*, vol. 2, p. 544; AL-ðIMYAR‡ 'Abd al-Mun'im, M. *Al-Rawÿ al-mi'¥…r fƒ jabar al-aq¥…r*, p. 255.

[394] *Al-Ëum…n*, p. 268; la edición árabe, p. 371.

[395] Se refiere al momento en que el autor redactaba su obra, el siglo XVI.

Cuando Idr†s entró en la ciudad de Volúbilis, encontró en ella a ‘Abd al-M…Øid al-Awrab†[396] que tuvo mucho miedo de él, por lo que avisó a H…r™n al-Raš†d, que mandó subrepticiamente contra él a un hombre llamado al-Šamm…j[397] y lo envenenó con una uva fuera de temporada (*fī gayr ibb…ni-hi*), y nada más llegar a su estómago cayó muerto. Había dejado embarazada a su esclava, llamada Kinza. Entonces R…šid, su esclavo liberto, la asistió en el parto hasta que la esclava dio a luz, tuvo un niño que era lo más parecido a su padre Idr†s, y lo llamó Idr†s ibn Idr†s[398]. Y él es el que fundó la ciudad de Fez en el año ciento noventa y tres (808 d.C.), un jueves a principios del mes de Rab†‘ I . En el mismo mes del año siguiente fundó la orilla (*al-‘udwa*) de al-Qarawiy†n[399], y mandó construir una muralla a su alrededor. En su primer discurso allí, pidió a Dios por ella y por sus habitantes diciendo: “¡Oh Dios! Verdaderamente sabes que no he querido con la edificación de esta ciudad ni jactancia, ni vanagloria, ni ostentación, ni reputación, ni estratagema, sino que he querido que en ella se recitara Tu Libro (el Corán), se establecieran Tus límites, se ensalzaran en ella los ritos de Tu religión y se practicara en ella la Sunna de Tu Profeta Mu|ammad, que Dios lo bendiga y salve, mientras dure este mundo. ¡Oh Dios! Haz propicio el bien para sus habitantes y sus jueces y ayúdales en ello, hazles prescindir de las provisiones de sus enemigos y que sus sustentos sean suficientes, y envaina la espada del conflicto, la discordia y la hipocresía. En verdad Tú eres Poderoso sobre todas las cosas. ¡Oh Dios! Haz de ella morada del saber y del conocimiento de la religión, en la que se recite Tu Libro y en la que se establezcan Tus límites, haz que sus habitantes estén aferrados a la Sunna y a la comunidad mientras la hagas permanecer”. Y la gente decía

---

[396] ‘Al† al-Ëazn…’† lo menciona como Is|…q ibn Mu|ammad ibn ‘Abd al-ðam†d al-Awrab†. Véase AL-ËAZN*ƒ* ’‡ ‘Alī. *Ëanà zahrat al-’…s f† bin…’ mad†nat F…s*, p. 12

[397] Ibn Ab† Zar‘ dijo que Sulaym…n ibn Ëar†r asesinó a Idr†s con un perfume envenenado. Al-N…¡ir† coincide con él, y añade que Sulaym…n ibn Ëar†r, el asesino, era conocido como al-Šamm…j. Lo mismo dijo Ibn Jald™n, pero no coincide con ellos en la manera del envenenamiento de Idr†s que, según él, fue con una pasta de dientes envenenada. Sin embargo, Ibn ‘I÷…r† solo menciona que el asesino de Idr†s fue al-Šammaj sin aportar ningún detalle. Véase IBN AB‡ ZAR‘. *Al-An†s al-mu¥rib bi-rawÿ al-qir¥…s*, pp. 20-23; AL-N*ƒ* ŸIR‡ AL-SALĀWĪ, A|mad. *Al-Istiq¡… li-ajb…r duwal al-Magrib al-Aq¡à*, vol. 1, p. 158; IBN JALD•N. *T…r†j Ibn Jald™n (al-‘Ibar)*, vol. 4, p. 17-18; IBN ‘Iå*ƒ* R‡ al-Marr…kuš†. *Al-Bay…n al-mugrib f† ajb…r al-Andalus wa-l-Magrib*, vol. 1, p. 210.

[398] Para una información más detallada de su biografía véase IBN AL-Q*ƒ* Þ‡, A. *Ëa÷wat al-iqtib…s,* vol. 1, pp. 24-41.

[399] Se trata de uno de los barrios más importantes de Fez, conocido por acoger la famosa mezquita y centro de enseñanza que lleva su nombre,.

"amén" a sus súplicas. Y así mismo hizo esta súplica cuando empezó a excavar sus cimientos.

Ab™ l-Faÿl ibn al-Na|w†[400] dice en honor de Fez:

- ¡Oh Fez! En ti toda la hermosura es delicada / felicito a tus habitantes por lo que se les ha concedido.
- ¿Es esta tu brisa o un alivio para nuestro descanso? / ¿Y es tu agua dulce y pura, o plata?
- Una tierra surcada por los ríos en su interior / hasta los lugares de reunión, los mercados y los caminos.

Cuando Ab™ 'Abd All…h al-Mag†l†[401] accedió al cargo de juez en Azemmour y se disponía a partir de Fez hacia esta ciudad, recitó:

- ¡Oh Fez! Que Dios de vida a tu tierra ¡Qué tierra! / y te riegue con el agua de las nubes que dan lluvia en abundancia.
- ¡Oh paraíso de la eternidad! que sobrepasa al Edén con su vista espléndida, la más bella.
- Altas estancias unas sobre otras, por debajo de las cuales corre / un río más dulce que el néctar que fluye.
- Huertos de brocado que han sido adornados con arroyos / que son como una sierpe o una espada cortante[402].

---

[400] Imán, escritor, sabio y poeta, famoso por su casida *al-MunfariØa*. Nació en el sur de Túnez en el año 433/1041, y fue maestro de gramática árabe y de derecho islámico en Argelia y en el Magreb. Murió en el año 513/1119 en la localidad de Qal'at Ban™ ›amm…d, en los alrededores de la ciudad argelina de Bugía, en donde aún se conserva su tumba. Véase IBN AL-Q*ƒ* Þ‡, A. *Ëa÷wat al-iqtib…s,* vol. 2, pp. 552-553; MAJL•F, M. *ŠaØarat al-n™r al-zakiyya*, vol. 1, p. 126.

[401] Alfaquí, conocedor del |ad†Å y exégeta oriundo de Mag†la, cabila beréber de Ÿanh…Ø, que nació en Tremecén en el año 790/1388, y murió en el año 909/1503. Entre sus obras destacamos *al-Badr al-mun†r f† 'ul™m al-tafs†r* (La luna luminosa acerca de las ciencias de la exégesis del Corán). Véase AL-BAGD*ƒ* D‡, Ism…'†l B…š…. *Hadiyyat al-'…rif†n f† asm…' al-mu'allif†n wa-…Å…r al-mu¡annif†n*. Estambul: Wak…lat al-Ma'…rif, 1951, vol. 1, p. 570 y vol. 2, p. 66; MAJL•F, M. *ŠaØarat al-n™r al-zakiyya*, vol. 1, p. 274; KA› ›*ƒ* LA, 'U. R. *Mu'Øam al-mu'allif†n*, vol. 10, p. 191.

[402] *Al-Ëum…n*, p. 269; la edición árabe, p. 372.

- Y en la mezquita Qarawiy†n, sea honrada su mención, / hay una intimidad cuyo recuerdo me estremece.
- En su patio en el tiempo del verano hay encantos, / así pues recibe con la tarde desde él al ocaso.
- Siéntate delante de su bella fuente / y bebe en ella por mí, por lo que más quieras[403].

El poema es largo y lo he dejado a modo de ejemplo resumido. Y las noticias de esta ciudad, sus maravillas, sus peculiaridades, que Dios la haga habitar por el islam mucho tiempo, sus santos y virtuosos, no se pueden enumerar. Sobre ella se han escrito muchos libros que comprenden maravillas y portentos. Mira si quieres el libro *'AØ…'ib mad†nat F…s* "Las maravillas de la ciudad de Fez"[404].

En cuanto a Idr†s ibn Idr†s, murió en el año trescientos trece (925 d.C.) dejando doce hijos, que son: Mu|ammad, A|mad, 'Abd All…h, '‡sà, Idr†s, Ëa'far, Ya|yà, ðamza, Q…sim, D…w™d, 'Abd al-Ra|m…n y 'Umar. Vivió ciento veinte años[405], y, al morir, le sucedió su hijo mayor, Mu|ammad ibn Idr†s, que repartió el país entre sus hermanos. A al-Q…sim le dio Tánger, Qa¡r Ÿanh…Øa (¿Alcazarseguer?) y Gum…ra, a D…w™d le dio Huww…ra y T…sl†t, a Ya|yà le dio Málaga, a 'Abd All…h, Lam¥a y sus alrededores hasta S™s al-Aqsà, y el resto de los hermanos permanecieron a su lado[406]. Luego murió 'Umar en (territorio) Ÿanh…Øa y fue trasladado a Fez, en donde fue enterrado -((y él es el abuelo de los 'Alawíes, que levantaron contra los Omeyas))-.

---

[403] Este poema sobre Fez lo mencionan Ibn Ab† Zar' y al-N…¡ir†. Véase IBN AB‡ ZAR'. *Al-An†s al-mu¥rib bi-rawÿ al-qir¥…s*, p. 34; AL-N*ƒ*ŸIR‡ AL-SALĀWĪ, A|mad. *Al-Istiq¡… li-ajb…r duwal al-Magrib al-Aq¡à*, vol. 1, p. 168.

[404] La obra es de Ibn al-Bann… al-Saraqus¥†.

[405] Al-Šu¥ayb† dice que Idr†s II vivó 120 años y murió en el año 313/925, según estos datos debería haber nacido en el año 193/808. Esta fecha coincide con el año de la fundación de la ciudad de Fez, por lo que no es lógico que la construyera en el mismo año de su nacimiento. Los historiadores mencionan que Idr†s II murió en el año 213 y vivió 36 años. Véase IBN JALD•N. *T…r†j Ibn Jald™n (al-'Ibar),* vol. 4, p. 18-19; IBN 'Iå*ƒ*R‡ al-Marr…kuš†. *Al-Bay…n al-mugrib f† ajb…r al-Andalus wa-l-Magrib*, vol. 1, p. 210-211; IBN AB‡ ZAR'. *Al-An†s al-mu¥rib bi-rawÿ al-qir¥…s*, pp. 20-38 y 50; AL-ËAZN*ƒ*'‡ 'Ali. *Ëanà zahrat al-'…s f† bin…' mad†nat Fez*, p. 27-28; AL-N*ƒ*ŸIR‡ AL-SALĀWĪ, A|mad. *Al-Istiq¡… li-ajb…r duwal al-Magrib al-Aq¡à*, vol. 1, p. 171.

[406] En las dos copias de Rabat viene la frase: "(...) y a los demás los dejó con sus hermanos".

Y el Magreb se mantuvo en manos de los Idrisíes (al-Ad…risa) hasta que se dirigió contra ellos Ma¡…la, el general de los ejércitos de al-Mu'izz al-Ši'† al-'Ubayd†, que se nombró a sí mismo al-Mahd†, nombre del que viene el nombre de la ciudad de Mahdiyya. Ma¡…la entró en Fez en el año trescientos treinta (941 d.C.) .

9. MENCIÓN DE LAS NOTICIAS DE LOS QUE SE LEVANTARON EN AL-ANDALUS Y EL MAGREB

Cuando se extinguió la dinastía Omeya en al-Š…m, escapó huyendo sin ayuda 'Abd al-Ra|m…n ibn Mu'…wiya ibn Hiš…m, que únicamente fue acogido en la tierra de al-Andalus. Luego entró en Córdoba en el año ciento treinta y ocho (755 d.C.), se estableció en ella y dominó todo al-Andalus. Después le sucedió su hijo Hiš…m, y a éste le siguieron al-ðakam ibn Hiš…m, luego 'Abd al-Ra|m…n ibn Mu|ammad, apodado al-N…¡ir, que fue el primero en ser llamado en al-Andalus "comendador de los creyentes" (*amīr al-mu'min†n*), solía montar rodeado de mil guerreros y su califato duró cincuenta años. Después le sucedió al-ðakam, conocido por al-Munta¡ir, luego Hiš…m ibn al-ðakam, conocido por al-Mu'ayyad, a quien se le dio juramento de fidelidad (como califa) siendo pequeño, y su chambelán Mu|ammad ibn Ab† '*ƒ*mir al-Ma'…fir†, apodado al-Man¡™r (Almanzor), ocupó su lugar. Pero Ibn Ab† '*ƒ*mir no podía ejercer la *sul¥a*[407], por lo que estuvo primero ligado a las leyes (*a|k…m*), luego accedió a ser responsable del tesoro público (*bayt al-m…l*, "casa de la riqueza") y del cadiazgo, luego pasó por las fases del servicio, las responsabilidades y el ministerio. Posteriormente, Hiš…m lo hizo sucesor suyo en el año trescientos cincuenta y nueve (969 d.C.), llegó a ser juez en la comarca de Sevilla y se convirtió en cadí mayor (*qaÿī l-quÿ…t*) de la otra orilla[408]. Fue persona de confianza (*¡…|ib*) de Hiš…m al-Ma¡|af†, y volvió Ibn Ab† '*ƒ*mir al-Ma'…fir† al cargo de chambelán.

Después la dinastía Omeya desapareció de al-Andalus en el año cuatrocientos siete (1016 d.C.), y surgió la dinastía de los jerifes Ban™ ðamm™d, el primero de los cuales fue 'Al† ibn al-Q…sim ibn Ya|yà -((y su estado duró siete años))- . La dinastía de los jerifes desapareció a su vez, tras lo cual surgieron los levantiscos en todas las partes de al-

[407] Esta únicamente era lícita para los miembros de la familia omeya.

[408] Es decir, en los territorios magrebíes pertenecientes a los omeyas.

Andalus: los Ban™ ‘Abb…d se levantaron en Sevilla, los Ban™ Ëawhar en Córdoba, los Ban™ å† al-N™n[409] en Toledo, los Ÿanh…Øa en Granada, Zuhayr[410], Jayr…n y Ÿum…di| en Almería, los Ban™ H™d en Zaragoza, los Ban™ Salama en Badajoz (Ba¥aly™s), y MuØ…hid[411] en Denia (D…nya). La mayoría de los beréberes se reunieron en torno a å† al-N™n en Córdoba, su *kunya* era al-Ma’m™n, y tenía mucho ímpetu. Gobernó Toledo y sus alrededores hasta Valencia, construyó en Córdoba su palacio, conocido como el palacio de al-Ma’m™n, hizo un gran aljibe que no tenía otro igual, y cuando lo terminó, se quedó dormido y alguien se dirigió a él en sueños recitándole dos versos:

- Edificas la obra de los que se creen inmortales, / cuando tu estancia en ella, si reflexionas, será poca
- ¿Acaso no es suficiente la sombra del árbol del Ar…k / para quien considera cada día como algo pasajero?

Y cuando despertó, asustado, lloró mucho y él, que sobresalía en la oratoria, empezó a decir:

- Este mundo viene a nosotros por la tarde con otra cosa distinta de lo que nos trajo por la mañana / y después de unos asuntos surgen otros
- Pasan las noches con reuniones y separaciones / y ascienden en ellas estrellas que luego desaparecen
- Así pues, el que piensa que la alegría del tiempo permanece / eso es imposible, su alegría no es permanente.
- Que Dios salvaguarde a quien convierte las preocupaciones en una / y tiene certeza de las vueltas que da la vida.

[409] Su abuelo era Ism…‘īl al-®…fir ibn ‘Abd al-Ra|m…n ibn Sulaym…n ibn å† al-N™n. Su origen era de la tribu llamada Haww…ra y su linaje procedía de la dinastía de los marw…níes. Véase IBN JALD•N. *T…r†j Ibn Jald™n (al-‘Ibar)*, vol. 4, p. 193.

[410] Ibn Jald™n lo menciona con el nombre de Ab™ l-Q…sim Zuhayr al-‘*ƒ* mir†. Véase IBN JALD•N. *T…r†j Ibn Jald™n (al-‘Ibar)*, vol. 4, p. 194*; Al-Ëum…n*, p. 270; la edición árabe, p. 374.

[411] Su nombre completo es MuØ…hid al-‘*ƒ* mir†. Ibn Jald™n lo llama MuØ…hid ibn Y™suf ibn ‘Al† al-‘*ƒ* mir†. Véase IBN JALD•N. *T…r†j Ibn Jald™n (al-‘Ibar)*, vol. 4, p. 196-197.

Pocos días después de esto murió. Y Córdoba siguió en manos de sus hijos hasta que los expulsaron de ella los cristianos en el año cuatrocientos ochenta (1087 d.C.).

Los Ban™ å† al-N™n gobernaron por un período de setenta y un años, y dentro de ese período Granada fue para Z…w† ibn Z†r† ibn Man…d y sus sobrinos, ‘Abb…s y ‘Abb™s[412], que reinaron en Granada, Jaén, Málaga, Almuñécar y sus territorios anexos, que estuvieron en sus manos hasta que fueron vencidos por Y™suf ibn T…šf†n al-Lamt™n†.

Cuando los beréberes que se levantaron en al-Andalus se hicieron muy numerosos, Dios les envió a al-Mu‘taÿid ibn ‘Abb…d, que los exterminó.

Y cuando murieron Yaddu ibn Ab† Ya‘là, el emir de los Ban™ Ifran en el Magreb, Ibn Ab† Qurra al-Ifran† cruzó a al-Andalus huyendo de Ëawhar -((general de al-Mu‘izz ibn Ism…‘īl))- que había asediado Fez, hizo cautivos a sus habitantes y destruyó sus murallas. Entonces Ibn Ab† Qurra se levantó en la ciudad de Ronda, gobernó la ciudad de Šar™na (Medina Sidonia)[413] y sus alrededores hasta que lo mató Ibn ‘Abb…d.

En el Magreb estaba Z†r† ibn ‘A¥iyya al-Magr…w† al-Jazar†, -((y la descendencia de Jazar es preferente en el islam. Jazar ibn S™l…t se hizo musulmán con ‘UÅm…n ibn ‘Aff…n, y éste les dio preferencia sobre otros))-, y permaneció en la ciudad de Fez hasta que le sucedió su hijo ðam…ma, luego, su hijo al-Mu‘izz y luego su hijo D™n…s, que gobernaron todo el Magreb: Ifr†qiya, T…hart y demás. -((La ciudad de T…hart fue fundada por ‘Abd al-Ra|m…n al-Ib…ÿ† al-J…riØ† en el año ciento cuarenta y cuatro (761 d.C.), mediando entre la fundación de ésta y la de Fez cincuenta años))-.

Mu|ammad ibn Ab† ‘Amir al-Ma‘…fir†, conocido por el nombre de Almanzor, salió de Córdoba con su ejército dirigiéndose a Algeciras en el año trescientos setenta y ocho (988 d.C.), controlando así el mar frente a posibles ataques de sus contendientes del Magreb, que eran los reyes chiíes.

---

[412] En las tres copias de los Mss. vienen mencionados como ‘Abb…s y ‘Abb™s, sin embargo Ibn Jald™n, Ibn ‘I÷…r†, el autor de la obra *Maf…jir al-barbar* e Ibn Ab† Zar‘ los mencionan como ðab…sa y ðabb™s. Ambos eran hijos de M…ksan ibn Z†r† ibn Man…d al-Ÿanh…Ø†. Viajaron a al-Andalus con su tío Z…w† ibn Z†r†, y allí ðabb™s gobernó Granada como uno de los reyes de taifas hasta su muerte en el año 429/1037. Véase IBN JALD•N. *T…r†j Ibn Jald™n (al-‘Ibar)*, vol. 6, p. 238-239; IBN ‘Iå ƒR‡ al-Marr…kuš†. *Al-Bay…n al-mugrib f† ajb…r al-Andalus wa-l-Magrib*. Ed. G. S. Colin y E. Lévi-Provençal. Beirut: D…r al-Äaq…fa, 1983, vol. 3, p. 263-264; *Maf…jir al-barbar*. Ed. Boubaya Abdelqader, p. 134; IBN AB‡ ZAR‘. *Al-An†s al-mu¥rib bi-rawÿ al-qir¥…s*, p. 164.

[413] En la obra *Maf…jir al-barbar* viene la ciudad de Ša÷™na (Medina Sidonia) en vez de Šar™na. Véase *Maf…jir al-barbar*, p. 136.

Los beréberes dispersaron a los ‘Alawíes y a los Idrisíes que estaban en Fez, hasta que se levantó contra ellos ‘Abd al-Ra|m…n ibn Mu|ammad al-Marw…n†, por lo que huyeron de él a Arcila (A¡†la) y al-Ba¡ra -((que es una ciudad antigua situada al oeste de A¡†la))-. Y los asediaron allí hasta que se rindieron, aceptando sus términos, y en ese momento terminó su dinastía. Luego ‘Abd al-Ra|m…n partió al valle de Zan…ta, en donde hubo entre ambos grandes guerras y matanzas como las que nunca se oyeron, en las que sucumbieron los caudillos de los beréberes, así como Ya‘là al-Ifran†, el que edificó la ciudad de ‡k…n[414].

Los chiíes se hicieron fuertes en el Magreb después de que Ëawhar al-R™m† devastara la ciudad de Fez a mediados del año cuatrocientos (1009 d.C.), se apoderase de SiØilm…sa y expulsara a los Safaríes. Después de esto regresó a Kairuán ante su amo, al-Mu‘izz ibn Ism…‘īl. Ëawhar al-R™m†[415] se encontró con Z†r† ibn Man…d al-Tilk…n† y marchó contra Mu|ammad ibn al-Jayr pero salió a su encuentro BuluØØ†n ibn Z†r†[416], apodado de *kunya* Ab™ l-Fut™|, y se enfrentaron en el año trescientos sesenta (970 d.C.). Hubo entre ambos una guerra como no se ha oído igual, Mu|ammad ibn al-Jayr fue derrotado y murieron algo más de diez emires de los que iban con él. Cuando vio que había sido derrotado, se degolló a sí mismo.

Z†r† ibn Man…d invadió Lams†la, donde estaba ‘Al† ibn ðamd™n, que huyó a al-Man¡™riyya. Entonces Z†r† ibn Man…d se lanzó en su persecución y el caballo (de Ibn ðamd™n) tropezó y murió, siendo su ejército derrotado. BuluØØ†n ibn Z†r† huyó por mar (para refugiarse) con los chiíes, quienes les dieron bienes y hombres, tras lo cual se

---

[414] En una de las copias de Rabat y en la de Fez, esta ciudad viene como ‡k…n, mientras que en la copia de Rabat (ح 579) viene como L†k…n. En todos los casos son erratas del copista, siendo lo más correcto Afk…n. Esto lo demuestran Y…q™t al-ðamaw† en su obra y el autor de la obra *Maf…ji al-barbar*, coincidiendo con al-Šu¥ayb† en que dicha ciudad estaba en manos de Ya‘là ibn Mu|ammad al-Ifran†. Véase Y ƒ Q • ¦ al-ðamaw†. *Mu‘Øam al-Buld…n*, vol. 1, p. 232; *Maf…jir al-barbar*, p. 94; AL-BAKR‡ Ab™ ‘Ubayd. *Al-Mugrib f† ÷ikr bil…d Ifr†qiya wa-l-Magrib* (es una parte de la obra *Al-mas…lik wa-l-mam…lik*). El Cairo: D…r al-Kit…b al-Isl…m†, s. d., p. 79.

[415] *Al-Ëum…n*, p. 271; la edición árabe, p. 376.

[416] En la mayoría de obras de la historia es conocido como Bulukk†n, sin embargo es más correcto BuluØØ†n como lo menciona al-Šu¥ayb†. Esto queda demostrado por lo que viene en la obra de Ibn Jald™n en el sentido de que la letra "Ë" se cambia o bien por "K" o "Q" por una asimilación de la lengua. Véase IBN JALD • N. *T…r†j Ibn Jald™n (al-‘Ibar)*, vol. 1, p. 44.

apoderó de T…hart, Lams†la, ¦ubna[417], B…g…, Bugía, Biskra, Huww…ra, Nafza, y todo el desierto y el campo.

Se levantó al-ðasan ibn Kann™n ibn al-Q…sim ibn Ibrah†m ibn Mu|ammad ibn al-Q…sim ibn Idr†s ibn ‘Abd All…h ibn al-ðasan ibn Ab† ¦…lib en Qal‘at al-ðaØar que está entre Ceuta y Arcila. Entonces al-ðakam mandó contra él un ejército desde al-Andalus, desde Córdoba, pero al-ðasan los derrotó, por lo que al-ðakam le envió otro ejército mejor pertrechado y le dijo a G…lib, su esclavo liberto: Parte con este ejército como parte aquel que no tiene permiso para volver, excepto victorioso o muerto. Luego vino en pos de él Ya|yà ibn Mu|ammad ibn H…šim al-TuØ†b† de Zaragoza con otro ejército, y asediaron a al-ðasan ibn Kann™n hasta que le hicieron rendirse, dándole garantías. -((Al-ðasan era de corazón duro, y hacía escarmientos arrojando a la gente viva desde la muralla de la fortaleza))-. Luego G…lib regresó, permaneciendo en el Magreb Ya|yà ibn Mu|ammad ibn H…šim al-TuØ†b†, que consiguió imponer el orden. Luego dejó en su lugar en el Magreb a BuluØØ†n ibn Z†r†, y regresó a al-Andalus.

Entonces se levantó en el Magreb Ëa‘far ibn ‘Al†, y se unieron a él Yaddu, Ibn Ya‘là al-Ifran† y Z†r† al-Magr…w†. Como consecuencia de esto, el Magreb se ordenó bajo el gobierno de Ëa‘far, y Ëawhar al-R™m† se marchó en compañía de BuluØØ†n y de Ëa‘far ibn ‘UÅm…n al-Ma¡|af† hacia el oriente para hacer la guerra contra Mi¡r (Egipto), en el año trescientos dos (914 d.C.), con un ejército de cuatrocientos mil combatientes. Y asedió Mi¡r (Fustat), y entró en ella a la fuerza destruyéndolo todo, tras lo cual construyó el nuevo Mi¡r (el Cairo), lo cual en parte ya hemos mencionado antes .

Cuando murió al-ðakam en Córdoba, el Magreb sufrió una gran convulsión. Entonces Mu|ammad ibn Ab† ‘*ƒ*mir al-Ma‘…fir† (Almanzor) sitió a Ëa‘far ibn ‘Al† en al-Ba¡ra, y cuando vio que no podía hacer nada frente a él, huyó a al-Andalus. Jazr™n ibn Fulful[418] se dirigió a SiØilm…sa y la liberó de los Jariyíes al-Ib…ÿiyya[419], que permaneció en

[417] ¦ubna se encuentra en la región del Z…b, en Argelia, y fue conquistada por M™sà ibn Nu¡ayr. Véase Yƒ Q•¦ al-ðamaw†. *Mu‘Øam al-Buld…n*, vol. 4, p. 21; AL-ðIMYAR‡ ‘Abd al-Mun‘im, M. *Al-Rawÿ al-mi‘¥…r f† jabar al-aq¥…r*, p. 387.

[418] Ibn Jald™n lo nombra en su obra como Jazr™n ibn Fulf™l, coincidiendo con la copia de Rabat. Sin embargo, Ibn ‘I÷…r† lo menciona en su obra como Jazr™n ibn Fulful coincidiendo así con la copia de Fez y la de Rabat (D 1344). Jazr™n ibn Fulful era un emir de los Magr…wa. Véase IBN JALD•N. *T…rƒj Ibn Jald™n (al-‘Ibar)*, vol. 7, p. 45; IBN ‘Iå ƒR‡ al-Marr…kuš†. *Al-Bay…n al-mugrib f† ajb…r al-Andalus wa-l-Magrib*, vol. 1, p. 230-231.

su poder hasta su muerte, y dejó en ella a su hijo N™÷†n ibn Jazr™n. BuluØØ†n ibn Z†r† marchó contra él desde Ifr†qiya, y Mu|ammad ibn Ab† 'Amir se vio obligado a huir a al-Andalus llevando con él a seis mil jinetes y cien cargas[420] de riquezas (*m…l*) del Magreb.

Entonces BuluØØ†n asedió las ciudades de T…hart, Ténès[421] y sus alrededores, mientras que Z…w† ibn Z†r† marchaba contra B…dis en Kairuán, y contra Fulful ibn Sa'†d en Túnez (T™nis), de manera que la convulsión en el Magreb llegó al máximo hasta que el punto de que casi no quedó ningún lugar en el que no hubiera un levantamiento, lo que provocó la desaparición de la dinastía al-'*ƒ*mirī al-Ma'…fir† en al-Andalus y la aparición en ella de la dinastía de Marw…nī. Las convulsiones fueron en aumento en todas partes debido a la profusión de los que se rebelaron.

En el año trescientos setenta y nueve (989 d.C.) murió al-Mu'izz ibn Z†r† en Fez, y permanecieron sus hijos en ella bajo (el mandato de) Mu|ammad ibn Ab† '*ƒ*mir. En el año (397/1006)[422] murió Ibn Abī '*ƒ*mir al-Ma'…fir† (Almanzor) en al-Andalus, tras lo cual accedió al poder (su hijo) 'Abd al-Ra|m…n ibn '*ƒ*mir, consolidándose de este modo la dinastía de los Marw…níes. Y en el año cuatrocientos diecisiete (1026 d.C,) se le dio juramento de fidelidad a ðam…ma ibn Mu'izz en el Magreb, tras lo cual quiso asediar SiØilm…sa, pero fue derrotado y regresó a Fez abatido, hasta que murió[423] en el año cuatrocientos treinta y tres (433/1041). Después de esto le prestaron juramento de fidelidad a su hijo D™n…s[424], pero fue contra él su primo ðamm…d, que sometió la ciudad de Fez a un fuerte asedio, interponiéndose entre ellos y el río, construyó una muralla defensiva que se

---

[419] Al-Ib…ÿiyya son los seguidores de 'Abd All…h Ibn Ib…ÿ al-Tam†m†. Se consideran como uno de los 4 grupos de los Jariyíes: al-Az…riqa, al-NaØdiyya, al-Ib…ÿiyya y al-ŸufriyyaVéase AL-N*ƒ*ŸIR‡ AL-SALĀWĪ, A|mad. *Al-Istiqi… li-ajb…r duwal al-Magrib al-Aq¡à*, vol. 1, p. 107.

[420] Una carga es la cantidad de mercancías que puede llevar un animal de montura.

[421] Es una antigua ciudad situada en el norte de Argelia. Véase Y*ƒ*Q•¦ al-ðamaw†. *Mu'Øam al-Buld…n*, vol. 2, pp. 48-49; AL-ðIMYAR‡ 'Abd al-Mun'im, M. *Al-Rawÿ al-mi'¥…r f† jabar al-aq¥…r*, p. 138; AL-BAKR‡ Ab™ 'Ubayd. *Al-Mugrib f† ÷ikr bil…d Ifr†qiya wa-l-Magrib*, pp. 59, 61 y 66.

[422] En las copias de Rabat viene el año 399/1008 en vez de 397/1006, sin embargo, Ibn 'I÷…r† dice en su obra que Almanzor murió en el año 392/1001, a la edad de 65 años y 10 meses, dejando dos hijos: 'Abd al-Malik y 'Abd al-Ra|m…n. Véase IBN 'Iå*ƒ*R‡ al-Marr…kuš†. *Al-Bay…n al-mugrib f† ajb…r al-Andalus wa-l-Magrib*. Ed. G. S. Colin y E. Lévi-Provençal. Beirut: D…r al-Äaq…fa, 1980, vol. 2, p. 301.

[423] *Al-Ëum…n*, p. 272; la edición árabe, p. 378.

[424] Es D™n…s ibn ðam…ma ibn al-Mu'izz. Durante su gobierno en Fez sólo se ocupó de la construcción de la ciudad hasta su muerte en el año 452/1060. Después de él, la sucesión pasó a sus hijos al-Fut™| y 'AØ†sa. Véase IBN AB‡ ZAR'. *Al-An†s al-mu¥rib bi-rawÿ al-qir¥…s*, p. 111.

llamó la muralla de ðamm…d. (Así permanecieron las cosas) hasta que apareció ‘Abd All…h ibn Y…s†n en la tierra de los Ma¡…mida, se levantó en Lamt™na y se le unieron los Lamtuníes del desierto en el año cuatrocientos sesenta y cuatro (1071 d.C.). Su tierra es una de las últimas del desierto por el lado del Sudán.

10. LA NOTICIA DE LOS REYES LAMTUNÍES DEL MAGRIB AL-AQøÀ

El primer Lamt™ní que surgió fue Ya|yà ibn Ibrah†m al-Lamt™n† al-Ëid…l† al-Ÿanh…Ø†, quien levantó para su causa a los Ban™ T…šf†n. Y™suf ibn T…šf†n, cuya *kunya* era Ab™ Ya‘q™b, puso orden en el Magreb como nadie lo había hecho antes. Acabó con los sublevados, por lo que el país y los súbditos le obedecieron hasta que llegó a contar con más de sesenta mil jinetes, todos ellos gente osada y guerrera, como si tuvieran corazones de piedra. Luego dejó como gobernantes en el Magreb a su alférez (*q…’id*) Ab™ Bakr ibn ‘Umar, a su maestro, el imán y alfaquí ‘Abd All…h ibn Y…s†n, y a su maestro WarØ…Ø ibn ZaØw…, compañero de Ab™ ‘Imr…n al-F…s†, todos ellos dotados de saber y rectitud, así como del conocimiento de cómo dirigir el reino y los súbditos. Luego Y™suf ibn T…šf†n cruzó a al-Andalus y allí acabó con todas las sublevaciones que había en todo el territorio. Y acabó con todos los Jariyíes de al-Andalus y del Magreb y restableció el camino de la Sunna y estableció la religión (*dīn*) de Dios de la mejor manera debida, hasta el punto de que se daban sermones en su nombre en más de mil mezquitas.

El territorio en el que gobernaba Y™suf ibn T…šf†n se extendía hasta una distancia de cinco meses a caballo que abarcaba desde el límite de al-Andalus, por Zaragoza y Aragón, que colindaba con los IfranØ (francos), hasta el límite del territorio del Sáhara que colindaba con el Sudán y con el territorio de Ghana. En el año cuatrocientos setenta y cinco (1082 d.C.) empezó a construir la ciudad de Marrakech[425] porque le agradó la

[425] Al-Šu¥ayb† y el autor de la obra *Maf…jir al-barbar* coinciden en la fecha de la construcción de la ciudad de Marrakech, mientras que Ibn Jald™n e Ibn Ab† Zar‘ dicen que la construcción de dicha ciudad fue en el año 454/1062. Según Ibn ‘I÷…r† y el autor de la obra *al-ðulal al-mawšiya*, Marrakech fue construida en el año 1069/462. Véase *Maf…jir al-barbar*, p. 88; IBN JALD•N. *T…r†j Ibn Jald™n (al-‘Ibar)*, vol. 6, p. 245; IBN AB‡ ZAR‘. *Al-An†s al-mu¥rib bi-rawÿ al-qir¥…s*, p. 138; IBN ‘Iå ƒ R‡ al-Marr…kuš†. *Al-Bay…n al-mugrib f† ajb…r al-*

abundancia del agua que había en aquella tierra y porque era llana y sin murallas. Y allí murió Ab™ Ya‘q™b Y™suf ibn T…šf†n en el año quinientos dos (1108 d.C.).

11. RECONOCIMIENTO COMO CALIFA DE ‘AL‡ IBN Y•SUF IBN T ƒ ŠF‡N EN MARRAKECH

Su hijo ‘Al† ibn Y™suf fue designado gobernante en Marrakech, y el imán Ab™ l-Wal†d ibn Rušd[426] de Córdoba vino para estar presente en el acto de juramento de fidelidad a ‘Al† ibn Y™suf. En la misma época, tras la muerte de Ab™ Ya‘q™b, aparecieron el imán al-Mahd† y ‘Abd al-Mu’min en el oeste de Ifr†qiya. Entonces, el imán Ibn Rušd le dijo a ‘Al† ibn Y™suf: "No es lícito que dejes esta ciudad sin murallas, habiendo aparecido este enemigo". Y ‘Al† ibn Y™suf empezó a construir las murallas gastando en ello setenta mil dinares. Asimismo, construyó la mezquita mayor y su alminar, gastando en ello otros setenta mil dinares.

Cuando el imán Ibn Rušd regresó a al-Andalus, al-ð…Øib, que seguía el dogma de los chiíes, se sublevó en Ceuta. y él, Entonces se dirigió a su encuentro ‘Al† ibn Y™suf y lo sometió a asedio, lo capturó, y lo mató como escarmiento, poniendo orden en el Magreb al igual que había hecho su padre, Y™suf. Al-Mahd† solía decir: Tenemos que desterrar a Lamt™na de todo el Magreb.

Cuando Y™suf ibn T…šf†n cruzado hacia al-Andalus con los almorávides, mató a al-Mutawakkil ‘alà All…h Ibn Salama y a sus hijos, destronó a al-Mu‘tamid ‘alà All…h Ibn ‘Abb…d, así como a ‘Abd All…h, el nieto de B…dis ibn ðabb™s, que gobernaba en Granada, y no dejó a ningún gobernante en ambas orillas. Así hasta que se levantó contra él al-Mahd† con los almohades y asediaron a ‘Al† ibn Y™suf en Marrakech, que consiguió huir, pero (de nuevo) lo asediaron[427] en el puerto de Orán[428]. Cuando entraron, provocaron que se refugiase en un acantilado, desde el cual se arrojó junto ccon su caballo, desnucándose ambos, en el año quinientos treinta y nueve (1144 d.C.).

Andalus wa-l-Magrib, vol. 4, p. 19-20; *Al-ðulal al-mawšiya f† ÷ikr al-ajb…r al-marr…kušiyya*. Ed. Suhayl Zakk…r y ‘Abd al-Q…dir Zam…ma. Casablanca: D…r al-Raš…d al-ðad†Åa, 1979/1399, pp. 15-16.

[426] El Ibn Rušd que menciona el texto es el abuelo del famoso filósofo Averroes.

[427] *Al-Ëum…n*, p. 273; la edición árabe, p. 379.

[428] Probablemente se refería a Mazalquivir, considerado como el mayor puerto de Orán.

Ibn ðazm dijo: "El imán al-Mahd† es Mu|ammad ibn ‘Abd All…h ibn ‘Abd al-Ra|m…n ibn H™d ibn J…lid ibn Tamm…m ibn ‘Adn…n ibn Ÿafw…n ibn Sufy…n ibn Ë…bir ibn Ya|yà ibn ‘At…’ ibn Rab…| ibn Y…sir ibn al-‘Abb…s ibn al-ðasan ibn ‘Al† ibn Ab† ¦…lib. Murió en el año quinientos veinte y cuatro (1129 d.C.) y hay noticias sorprendentes de cómo puso a ‘Al† ibn ‘Abd al-Mu’min al frente de los Almohades. Viajó desde el occidente al oriente con la compañía del Šayj Ab™ ð…mid al-Gaz…l†, luego regresó al Magreb y entró en Marrakech, pero tuvo que salir de ella huyendo hasta la montaña de Tinm…l para guerrear contra los Almorávides, hijos de T…šf†n. Y no dejó de ganarse a las tribus hasta que dejó el terreno preparado para los Almohades, que estaban con ‘Al† ibn ‘Abd al-Mu’min.

Al-G…z† ibn Qays[429] dijo: Cuando el abuelo de al-Mahd† entró en el Magreb por primera vez con ‘Uqba ibn N…fi‘, lo adoptó como patria.

Y dijo Qays sobre el imán al-Mahd† antes de su aparición:

- Es quien llena toda la tierra / con la equidad y la justicia en el juicio de lo que es preceptivo.
- Él es sin duda el descendiente de Fátima y el hijo de / ‘Al†, aquellos cuyos orígenes son impecables.
- Nacerá en el Magreb remoto su linaje / con la raíz y la rama se hace buena su presencia.

Es un largo poema y el Mahd† del que habla aquí es el que fundó el califato de los almohades, y el primero al que designó (como gobernante) fue ‘Abd al-Mu’min ibn ‘Al† ibn ‘Uluwwa ibn Ya‘là ibn Mind…r ibn Na¡r ibn ‘Al† ibn ‘ƒmir ibn M™sà ibn ‘Awn All…h ibn Ya|yà ibn Wazr…ya‘ ibn Ma¥m™r ibn Ma¥m…¥ ibn HawdaØ ibn Qays ‘Ayl…n ibn Muÿar ibn Niz…r ibn Ma‘ad ibn ‘Adn…n, aunque hay alguna discrepancia sobre su linaje.

[429] Imán, conocedor del |ad†Å y almocrí andalusí originario de Córdoba, que fue el primero en traer el libro de M…lik Ibn Anas, *al-Muwa¥¥a’* (El camino hollado), a al-Andalus. Murió en el año 199/814. Véase AL-åAHAB‡, Š, al-D†n. *Siyar a‘l…m al-nubala’*. Ed. al-Jarr…¥ K…mil. Beirut: Mu’assasat al-Ris…la, 1406/1986, vol. 9, pp. 322- 323; MAJL • F, M. *ŠaØarat al-n™r al-zakiyya*, vol. 1, p. 63

12. RECONOCIMIENTO COMO CALIFA DE ‘ABD AL-MU’MIN IBN ‘AL‡ AL- QAYS‡.

‘Abd al-Mu’min ibn ‘Al† al-Qays† fue reconocido como califa el día de la muerte de al-Mahd† después de que éste hubiera dado su consentimiento. Esto sucedió en el año quinientos veinte y cuatro (1129 d.C.)[430] después de que al-Mahd† hubiera gobernado catorce años, mientras que el periodo del gobierno de ‘Abd al-Mu’min ibn ‘Al† al-Qays† fue de treinta y cuatro años, pues su muerte tuvo lugar en el año quinientos cincuenta y ocho (1162 d.C.).

13. RECONOCIMIENTO COMO CALIFA DE AB• YA’Q•B AL-MANŸ•R.

Luego fue reconocido como sucesor, su hijo Ab™ Ya‘q™b al-Man¡™r, cuyo nombre era Y™suf, el día de la muerte de su padre en Sevilla.

Los historiadores dicen que en el año quinientos cuarenta (1145 d.C.) ‘Abd al-Mu’min entró en Fez, Tremecén y Ceuta, en donde mató a Is|…q ibn ‘Al† ibn Y™suf ibn T…šf†n, y acabó definitivamente con los Lamt™na. Éstos habían permanecido en el Magreb antes de la entrada de al-Mahd† y ‘Abd al-Mu’min, setenta y siete años, y en al-Andalus cincuenta y ocho años.

Al-Ÿayraf†[431] escribió un libro titulado *al-Anw…r al-Øal†la f† ajb…r al-dawla al-mur…bitiya* (Las nobles luces sobre las noticias de la dinastía de los almorávides), en el que menciona todo lo que les sucedió a los hijos de Ibn T…šf†n.

Y únicamente entró al-Mahd† en el Magreb con ‘Abd al-Mu’min cuando los hijos de Ibn T…šf†n habían acabado con todos los que se habían sublevado allí. Habían acabado con la dinastía de los Idrisíes, los Mag…liba, los Mah…liba y los Chiíes. Luego, los hijos[432] de ‘Abd al-Mu’min acabaron con todo el que se levantó en al-Andalus, como Ibn H™d, Ibn

[430] Aquí podemos apreciar el estilo reiterativo del autor en su narración.

[431] Véase nota nº 1.

[432] *Al-Ëum…n*, p. 274; la edición árabe, p. 381.

al-A|mar, e Ibn Mardan†š[433], y, en Córdoba, con Mu|ammad å† al-N™n ibn B†lk…n, que estuvo con Mu|ammad ibn T…šf†n. También acabaron con Mu|ammad ibn al-ð…ØØ, Mu|ammad ibn Ab† Zanq†, Mu|ammad ibn Mazdal†, 'Abd All…h ibn B™y…n, y todos los beréberes levantiscos que hubo en Sevilla, Granada, Valencia y Zaragoza. Luego saquearon a todos los gobernantes del Magreb y al-Andalus.

Con la entrada de los almohades, las dos orillas pasaron a estar en manos de los hijos de 'Abd al-Mu'min, y los almorávides sólo conservaron la isla de Mallorca, en la que los compañeros de Ibn T…šf†n, estaban manteniendo una gran lucha con los incrédulos (*kuff…r*), los dejaron allí hasta que los cristianos los expulsaron, manteniendo su dominio (sobre la isla) hasta ahora.

Y la dinastía de los revolucionarios (*al-ṯuww…r*) en al-Andalus abarcó desde el momento de la aparición de al-Mahd† en el año quinientos diez (1116 d.C.) hasta el año quinientos cuarenta (1145 d.C.), cuando entraron en al-Andalus los compañeros de al-Mahd†, los hijos de 'Abd al-Mu'min. Los primeros a los que capturaron fueron Ibn Aÿ|à en Granada, Ibn ðamd™n en Córdoba, Ibn Ëaz†y en Jaén, e Ibn ðass™n en Málaga.

La dinastía de los almohades (estuvo gobernada) en el momento de su aparición por al-Mahd†, y después por 'Abd al-Mu'min ibn 'Al† al-Qays†, luego por su hijo Ab™ Ya'q™b al-Man¡™r, quien fue reconocido como califa en ciudad Šantar†n,[434] en al-Andalus

---

[433] En la copia de Fez está mencionado como Ibn Mardal†š, y en la de Rabat viene como Ibn Mardan†š, que es como lo cita Ibn Jald™n, quien dice en su obra que Ibn Mardan†š se sublevó en el este de al-Andalus. Véase IBN JALD•N. *T…r†j Ibn Jald™n (al-'Ibar)*, vol. 6, p. 280-281; IBN AB‡ ZAR'. *Al-An†s al-mu¥rib bi-rawÿ al-qir¥…s*, p. 212.

[434] En la copia de Fez y en una de las de Rabat (D1344), la ciudad está mencionada como Taštar†n, mientras que en la otra copia de Rabat está citada como Qastar†n. En ambos casos parecen erratas del copista pues lo más verosímil es Šantar†n (Santarem). Esto lo demuestran Ë…q™t al-ðamaw†, 'Im…d al-D†n Ismael, Ibn 'I÷ar† , al-ðimyar† y el autor de la obra *Una descripción anónima de al-Andalus* en sus obras, coincidiendo con al-Šu¥ayb† en que la dicha ciudad se sitúa al-Andalus occidental. De sus definiciones citamos la del autor de *Una descripción anónima de al-Andalus* que dice: "Santarem es una ciudad grande y antigua, posee una gran mezquita aljama cuya construcción fue ordenada por el imán al-ðakam...la ciudad cuenta con tan imponente muralla y torres tan fortificadas que no puede ser tomada por la fuerza". También viene citada dicha ciudad con el nombre de Šantar†n en las obras de Ibn Jald™n, Ibn Ab† Zar' y el autor de la obra *al-ðulal al-M™šiya*. Véase Yƒ Q•¦ al-ðamaw†. *Mu'ØamalbuldŠn*, vol. 3, p. 367; AB• L-FIDƒ' 'Im…d al-D†n, I. *Taqw†m al-buld…n*; pp. 172-173; IBN 'Iåƒ R‡ al-Marr…kuš†. *Al-Bay…n al-mugrib f† ajb…r al-Andalus wa-l-Magrib*, vol. 3, pp. 336 y 338; AL-ðIMYAR‡ 'Abd al-Mun'im, M. *Al-Rawÿ al-mi'¥…r f† jabar al-aq¥…r*, pp. 346-347; *Una descripción anónima de al-Andalus*, vol. 2, p. 58-59; IBN JALD•N. *T…r†j Ibn Jald™n (al-'Ibar)*, vol. 6, p. 325;

occidental, en el año quinientos cincuenta y ocho (1162 d.C.) hasta que murió en Salé y fue llevado a T†nm…l, en donde fue enterrado en el año quinientos setenta y cinco (1179 d.C.), después de haber gobernado treinta y siete años.

14. EL RECONOCIMIENTO COMO CALIFA DE YA'Q•B AL-MANŸ•R, Y LOS ALMOHADES QUE LE SUCEDIERON.

Ya'q™b al-Man¡™r fue reconocido como califa el día de la muerte de su padre Ya'q™b, luego su hijo Mu|ammad al-N…¡ir, fue reconocido como califa en el año novecientos diez (1504 d.C.), luego su hijo al-Munta¡ir en el año novecientos veinte (1514 d.C.), después 'Abd al-W…|id ibn Ab† Ya'q™b al-Man¡™r, que permaneció en el poder tan sólo ocho meses, tras lo cual fue depuesto, luego le sucedió al-'*ƒ*dil, que permaneció catorce meses y luego murió, y se llamaba 'Abd All…h al-Man¡™r (apodado al-'*ƒ*dil- el justo-). A éste le sucedió al-Ma'm™n Ab™ l-'Ulà Idr†s ibn Man¡™r, cuyo califato duró nueve años, luego Ya|yà, tras él su hijo al-Rašd, cuyo nombre era 'Abd al-W…|id, que fue reconocido como califa el año seiscientos cuarenta (1242 d.C.), luego, su hijo Ab™ l-ðasan al-Sa'†d, que fue asesinado en Tremecén en el año seiscientos cuarenta y seis (1248 d.C.). A éste le siguió 'Al† ibn al-Ma'm™n, luego, al-Murtaÿà 'Umar ibn Ibr…h†m, que fue asesinado en el año seiscientos sesenta y cinco (1266 d.C.) en los campos de Dukk…la, después vino al-W…Åiq, conocido como Adb™s, cuyo nombre era Idr†s, luego Ab™ 'Abd All…h ibn 'Umar ibn 'Abd al-Mu'min que fue el último de ellos y estuvo en la ciudad de Dukk…la en el año (1268 d.C.). De manera que la duración del (gobierno de) los almohades, compañeros de al-Mahd†, fue de ciento cincuenta y dos años, y el número de sus califas trece. Su dinastía se extinguió con la aparición de Mu|ammad ibn H™d al-G…lib bi All…h en Granada -((el que acuñó los dírhames llamados *al-g…libiyya*))-, que surgió en el año seiscientos veinte y nueve (1231 d.C.). Su nombre era Mu|ammad ibn H™d ibn Y™suf ibn Na¡r y gobernó en todo al-Andalus, dejándolo en herencia a sus hijos.

Con la desaparición de los almohades surgieron los llamados Ban™ ðafs en Túnez, y se levantaron los Ban™ 'Abd al-W…díes en Tremecén. La ciudad de Fez permaneció sin gobernante veinte años, desde el año seiscientos dieciocho (1221 d.C.) hasta el año

---

IBN AB‡ ZAR'. *Al-An†s al-mu¥rib bi-rawÿ al-qIr¥…s f† ajb…r mul™k al-Magrib wa t…r†j madinat Fez*, p. 208; *Al-ðulal al-m™šiya f† ÷ikr al-ajb…r al-Marr…kušiya*, p. 158.

seiscientos treinta y ocho (1240 d.C.)[435], en el que se instalaron los Ban™ Mar†n, cuyos descendientes siguen aún en ella. Pero el dominio, la permanencia y la continuidad pertenecen exclusivamente a Dios, Él es el Primero y el Último, el Manifiesto y Oculto, Aquel Cuyo dominio no se extingue y Cuya soberanía no desaparece, no hay dios sino Él, Él es el Señor del Trono Inmenso.

Al-Mahd† solía recitar a menudo las palabras del cadí 'Abd al-Wahh…b[436]:

- Y de las cosas más extraordinarias es que estás / sentado sobre la tierra en este mundo y avanzas[437].
- Tu avance es como la marcha de un barco que lleva a una gente sentada mientras la vela va volando.
- Así son los días de la vida, que pasan para la gente mientras son muchas las esperanzas de los hombres.
- No ha quedado rastro de quienes hubo antes de nosotros, / muere y se extingue tanto el esclavo como el príncipe.
- Les llegó la muerte y pasaron a la descomposición, y nosotros también sin duda pasaremos.

Y dijo otro[438]:

- Vive lo que quieras. ¿Acaso no es la muerte lo último / que esperas, y te ha de llegar necesariamente el plazo?
- Esta juventud tuya su principio ha pasado, y en la inminencia de la muerte tiene el joven de qué ocuparse.
- Cuántos antepasados pasaron y dejaron a sus sucesores / y cuántas dinastías fueron seguidas por otras.

---

[435] *Al-Ëum…n*, p. 275; la edición árabe, p. 382.

[436] Cadí, alfaquí, poeta, autor y memorizador del Corán que nació en Bagdad en el año 363/973, viajó a Egipto y allí murió en el año 422/1030. Véase MAJL • F, M. *ŠaØarat al-n™r al-zakiyya*, vol. 1, p. 103-104; KA › › *ƒ* LA, 'U. R. *Mu'Øam al-mu'allif†n*, vol. 6, p. 226.

[437] Se refiere a la edad del ser humano.

[438] En la copia de Fez el poema está dividido en dos partes, mientras que en la de Rabat el poema aparece entero.

- Satisficieron su necesidad hasta que cuando se extinguieron, / no quedó sino el relato o el aforismo.
- Llora pues tu vida, ¡Oh rehén de la muerte! / ya han aparecido en tus sienes signos para quien razone.

Y dijo otro:

- Quien se acostumbre a este mundo se habrá arrojado a un descampado / y con la muerte se separará de quien acostumbraba.
- Quien obtiene lo que espera de este mundo / los días harán caer de él aquello a lo que estaba acostumbrado.

15. LAS SEÑALES MAYORES Y MENORES DE LA HORA

Concluimos esta breve composición con las señales que antecederán a la Hora hasta el fin del mundo.

Has de saber que no hay discrepancia entre la gente de conocimiento en que el hecho de que surgiera como enviado el Mensajero de Dios, que Dios lo bendiga y salve, es la primera señal del (día del) Levantamiento. Porque Dios, sea Ensalzado, dice en el Corán: ﴿ y el sello de los Profetas ﴾[439]. Luego otra de las señales es cuando la luna se partió en dos, y con señales me refiero aquí a las señales mayores, puesto que las menores son muchas, y el Mensajero de Dios, que Dios lo bendiga y salve, las menciona en muchos y diversos *a|…d†Å*.

En cuanto a las señales mayores, son ocho. Dice Dios, el Grandísimo: ﴿ ¿Qué esperan sino que les llegue la Hora de repente? Ya han aparecido sus señales ﴾[440], de las cuales dos ya han tenido lugar: El envío del Mensajero de Dios, y la hendidura de la luna. Nosotros esperamos seis, que son: al-DaØØ…l (el Anticristo), la venida de ‘‡sà (Jesús), la salida de Y…Ø™Ø y M…Ø™Ø (Gog y Magog), la salida del sol por el poniente, la aparición de la bestia (*al-d…bba*), la sacudida (*al-zalzala*) y el humo (*al-dujj…n*).

[439] Véase el Corán: (33:40)

[440] Véase el Corán: (47:18)

En cuanto a las señales menores, el Profeta, que Dios lo bendiga y salve, dijo: "Cuando desaparezca la verdad y sea manifiesta la falsedad, cuando lo reconocido como bueno pase a ser reprobable y lo reprobable pase a ser reconocido, cuando se manifiesten las innovaciones que alteran la religión (*al-bida'*)[441], cuando las indecencias sean toleradas, cuando los hombres coman *el rib…*[442], cuando las mujeres salgan sin cubrirse, cuando no se pague el azaque, cuando las limosnas sean pocas, cuando los hombres de conocimiento sean menospreciados y sean honrados los poetas, en ese momento el cielo retendrá la lluvia, la tierra retendrá sus frutos y las bendiciones serán escasas, las provisiones serán suprimidas y serán escasas, y únicamente se obtendrán los medios de subsistencia por medio de cosas dudosas (en cuanto a su licitud). Es un tiempo en el que habrá una gente que ayunará, rezará, recitará el Corán, sin embargo se rebelarán contra el Misericordioso, y su recitación no pasará de sus gargantas. Sus palabras serán más dulces que la miel, pero sus acciones olerán peor que la cebolla. Sus corazones estarán ennegrecidos y su interior será malvado. Entre ellos habrá gobernantes injustos y testigos que darán falsos testimonios, gobernantes que beberán vino mientras castigan a la gente por ello, y cometerán indecencias y azotarán a la gente por ello, ordenarán que la gente sea virtuosa y se olvidarán de ellos mismos, saldrán de la religión como sale la flecha que atraviesa la presa, el fraude será su fruta, y la maledicencia será la compañera con la que se sientan, levantarán sus voces en las mezquitas hablando de cosas mundanas. Son gente cuyos ricos no tendrán piedad de sus pobres, y sus menores no respetarán a sus mayores, se esmerarán en construir edificios y menospreciarán las mezquitas. Es un tiempo en el que el emir será como el león, el juez como el lobo, el comerciante como el zorro, el depravado como el perro y el creyente como la oveja". Luego el Profeta, que Dios lo bendiga y salve, lloró y dijo: ¡Ay de la oveja que esté entre el león, el lobo, el zorro y el perro! En ese momento se llevará a la gente un viento que hará que la tierra se mueva con ellos y Dios hará caer la discordia entre la gente, se matarán unos a otros y se procurarán el mal unos a otros, y Dios se vengará de todos, lo cual será el indicio de la extinción de este mundo".

Luego el Profeta, que Dios lo bendiga y salve, dijo: "Un tiempo en el que no se llevará a cabo comercio alguno ni se procurarán las necesidades si no es por medio de juramentos mentirosos. Ésos son los perdedores, los que se habrán perdido a sí mismos y a sus familias el día del Levantamiento". Después el Profeta, que Dios lo bendiga y salve,

[441] *Al-Ëum…n*, p. 276; la edición árabe, pp. 383-384.

[442] Se refiere a que utilicen en sus transacciones el préstamo con interés.

dijo: "¡Oh, Ab™ Hurayra![443], si ves a la gente en el día de su fiesta ataviada con sus adornos, dite a ti mismo que todo eso es un andrajo que quedará raído, y una carne que será comida por los gusanos. ¡Oh, Ab™ Hurayra!, si Dios no hubiera creado la muerte y no la hubiera prescrito para Sus siervos, todos habrían pretendido ser dioses, y si no fuera por el Infierno (*Ëahannam*) nadie se postraría ante Dios". El Profeta, que Dios lo bendiga y salve, dijo: "Los justos se irán yendo uno tras otro, y se quedará el deshecho como el deshecho del dátil y la cebada, y a Dios no le importará en qué valle del castigo los destruirá"[444].

Ibn 'Abb…s, que Dios esté Complacido con él, dijo: "Cuando el Mensajero de Dios, que Dios bendiga y salve, hizo la Peregrinación de la Despedida, tomó con su mano la aldaba de la Ka'ba, la sacudió y lloró intensamente. Y le dijo Ab™ Bakr al-Ÿidd†q, que Dios esté Complacido con él: ¿Por qué lloras Mensajero de Dios? Y el Profeta, que Dios bendiga y salve, le dijo: Y cómo no habría de llorar si ésta es mi última peregrinación. Y me ha hecho llorar tener que separarme de la Ka'ba y despedirme de los musulmanes. ¡Oh, Ab™ Bakr!, que el que esté presente de vosotros lo transmita por mí al ausente. Seréis como unas hojas sin espinas hasta setecientos años; después, mi comunidad serán hojas y espinas por ochocientos años; luego mi comunidad serán espinas sin hojas, si los dejas, no te dejarán, y si huyes de ellos, te atraerán, sólo verás entre ellos a una autoridad injusta[445], o a un rico tacaño, o a un sabio codicioso, o a un adorador que lo hace para ser visto, o a un pobre mentiroso, o a un comerciante inmoral, o a un artesano fraudulento, o a un anciano descuidado (con respecto a la Otra Vida), o a un joven sin vergüenza, o a una mujer sin pudor".

---

[443] Su nombre antes del islam era 'Abd Šams, y su *kunya* Ab™ Hurayra. Uno de los Compañeros del Profeta Mu|ammad, que Dios bendiga y salve, que más *a|…d†Å* transmitieron de él. Murió en Medina en el año 57/676. Véase AL-åAHAB‡, Š, al-D†n. *Ta÷kirat al-|uff…©*, vol. 1, pp. 32-37; MAJL•F, M. *ŠaØarat al-n™r al-zakiyya*, vol. 1, p. 44.

[444] Este *|ad†Å* lo incluyen al-Buj…r†, A|mad ibn ðanbal, al-Bayhaq† y al-Hayåam† en sus compilaciones de *a|…d†Å*. Véase AL-BUJƒR‡, Ab™ 'Abd All…h M. *Ÿa|i| al-Buj…r†.* Capítulo "al-mag…z†", b…b gazwat al-ðudaybiya. Estambul: D…r al-Fikr, s. d., vol. 5, p. 63; IBN ðANBAL, A. *al-Musnad*. Beirut: D…r I|y…' al-Tur…Å, 1412/1991, vol. 4, p. 193; AL-BAYHAQ‡ Ab™ Bakr A. *Al-Zuhd al-kab†r*. Beirut: D…r al-Ëin…n y Mu'assasat al-Kutub al-Äaq…fiyya, 1987/1408, vol. 1, p. 120; AL-HAYÄAM‡ Ab™ Bakr. *MaØma' al-zaw…'id wa-manba' al-faw…'id*. S. l. : Maktabat al-Quds†, 1994/1414, vol 7, p. 321.

[445] *Al-Ëum…n*, p. 277; la edición árabe, pp. 384-385.

‘Uk…ša[446] dijo: ¡Oh Mensajero de Dios!, descríbenos ese tiempo. Y dijo: “Un tiempo en el que el creyente será humillado y el depravado será enaltecido, en el que se mostrarán las partes pudendas y las sillas de montar, en el que la madre comerá de las partes pudendas de su hija. Y cuando se divulguen los actos reprobables y sean pocos los actos de adoración, Dios enviará a la tierra tres años de sequía, y la gente sembrará y no cosechará nada. Entonces aparecerá al-DaØØ…l (el Anticristo), que tendrá bebida y comida con las que tentará a la gente, plantará con su mano derecha y cosechará con la izquierda, y la vaca será fecundada y parirá en el mismo día. Tentará a la gente y se levantará contra él la gente del *taw|†d*[447] y lucharán contra él y pedirán el auxilio de Dios. entonces Dios hará descender a Jesús, hijo de María (‘‡sà ibn Maryam), y la gente del *taw|†d* se unirá bajo el imán al-Mahd†, y Jesús, la paz sea con él, matará a al-DaØØ…l y serán derrotados sus ejércitos y los creyentes estarán detrás de él (de Jesús). Y no habrá incrédulo que se esconda detrás de una piedra o de un árbol sin que éste exclame: ¡Venid! Detrás de mí hay un enemigo de Dios, a excepción de un árbol que lo esconderá, que es el árbol de al-‘AwsaØ[448]. Ese día Jesús, la paz sea con él, irá sobre un caballo bayo, alazán, alto, mientras al-DaØØ…l irá sobre una burra como si fuera una perra que, cuando jadee, jadearán las partes de su vientre, y su zancada llegará donde alcance su vista.

El imán al-Mahd† es un hombre, sabio, devoto y justo. Cuando aparezcan las señales, la gente le jurará lealtad, a pesar de que él no querrá y lo hará obligado. Y sus señales serán el eclipse de la luna tres noches en un solo mes, lo cual nunca ha ocurrido, habrá eclipse la noche trece, la noche catorce y la noche quince. Entonces la gente le dará juramento de fidelidad y saldrá a combatir contra al-DaØØ…l, Jesús descenderá y lo matará en B…b Ludd, entre Jerusalén y al-Š…m, ese día al-Mahd† estará acompañado por treinta mil creyentes combatientes. Y cuando sean derrotados los incrédulos, al-F…¥im† (al-Mahd†) tomará sus riquezas y saldrá hacia Roma, y la conquistará en los días de Jesús, la paz sea

[446] Su nombre era ‘•k…ša ibn Mi|¡an ibn Kaå†r, y fue uno de los nobles compañeros del Profeta Mu|ammad, que Dios bendiga y salve. Murió en la época del primer califa, Ab™ Bakr (632-634), en la batalla de Yam…ma. También es uno de los personajes que figuran en la cadena de transmisión de los *a|…d†å* transmitidos por Ab™ Hurayra e Ibn ‘Abb…s. Véase IBN AL-AÄ‡R, ‘Izz al-D†n. *Usd al-g…ba f† ma‘rifat al-¡a|…ba*, vol. 4, pp. 67-68.

[447] Los que creen en la unicidad de Dios.

[448] En la copia de Rabat viene con el nombre de *al-garqad* que designa al árbol *al-‘awsaØ* cuando está crecido. Ambos son nombres del mismo árbol que conocemos como "nitraria", un árbol espinoso que crece en zonas secas. Véase IBN MAN®•R al-An¡…r† M. *Lis…n al-‘arab*. S. l.: D…r al-Ma‘…rif, s. d., vol. 5, p. 3246.

con él, que son cuarenta años[449], el día será una hora, el mes un día y el año un mes. En sus días nada será hostil contra nada.

Wahb ibn Munabbih dijo: "La señal de la aparición de al-DaØØ…l es que el viento soplará como si fuera el viento de la gente de ‘ƒd. Al-DaØØ…l es un hombre alto, con la cara ancha, tuerto del ojo derecho, entre sus ojos llevará escrito “negador de Dios”, saldrá de un pueblo en oriente llamado Sad…d†n[450], recorrerá la tierra por el este y por el oeste en un abrir y cerrar de ojos. Saldrá hacia él al-Jiÿr[451], la paz sea con él, desde la ciudad de YaÅrib y le dirá: ¿A dónde vas maldito, mentiroso y hechicero? Y abrirá a al-Jidr en dos partes y, aunque lo devolverá a la vida, luego lo (volverá a) matar y no podrá reanimarlo. Después irá a Medina y los ángeles le tirarán fuego, por lo que saldrá en dirección a al-Š…m, en donde saldrá a su encuentro Jesús, la paz sea con él, y lo matará. Y Dios retirará de la tierra la aflicción de la gente.

Dijeron: ¡Oh, Mensajero de Dios! ¿Los musulmanes en su tiempo adorarán a Dios? Dijo: Ayunarán y rezarán permaneciendo en un estado de máxima angustia, y cuando se le dé muerte a al-DaØØ…l, Dios les mandará a los politeístas un viento nefasto que los matará, pero no hará daño a los creyentes. Y Dios hará descender noventa mil ángeles con Jesús, la paz sea con él; y Jesús llevará sobre la cabeza un turbante verde, y en la mano una lanza y una espada[452] que habrá ceñido, mientras dirá: “Ha llegado la verdad y ha desaparecido la falsedad”. En su tiempo estarán a salvo todas las criaturas, los lobos y los zorros cuidarán de las ovejas, los niños jugarán con las serpientes y los escorpiones, la mujer peregrinará sola desde el extremo de la tierra, y Dios mostrará a la criaturas los tesoros de la tierra de manera que no quedará ningún pobre sobre su faz.

En ese momento al-Mahd† estará con Jesús, la paz sea con él, establecerán la religión de Dios y seguirán la Sunna del Mensajero de Dios, que Dios lo bendiga y salve.

---

[449] Los años hacen referencia a la duración de la vida de Jesús en la tierra. Este |*ad†Å* sobre el Anticristo (al-DaØØ…l) lo transmitió Ab™ D…w™d en su obra, con distintos enunciados. Sin embargo, en el último |*ad†Å*, según lo transmitió Ab™ D…w™d, viene cuarenta días en vez de cuarenta años. Véase AB• DƒW•D AL-SIËISTƒN‡ Sulaym…n. *Sunan Ab† D…w™d*. Ed. Mu|ammad Mu|y† al-D†n. S. l.: D…r al-Fikr, s. d., vol. 2, p. 250.

[450] En una de las copias de Rabat (ح579) viene como Saw…d†n.

[451] Se trata de un personaje misterioso que, según la tradición, aún vive. Hay quien lo considera un profeta y quien lo considera simplemente un hombre dotado de una sabiduría especial. En el Corán aparece un encuentro entre él y Moisés (Véase Corán, 18: 64-81).

[452] *AI-Ëum…n*, p. 278; la edición árabe, pp. 385-386.

Mientras la gente viva en esta dicha completa, Gog y Magog romperán el dique[453] se dirigirán a la tierra y el pájaro no encontrará un sitio vacío donde poner sus nidos. Entonces irán a Jerusalén y lanzarán flechas, y Jesús, la paz sea con él, y al-Mahd† los combatirán en Jerusalén, y ellos tirarán tantas flechas sobre los creyentes que éstas harán sombra sobre la criaturas. Y Jesús, la paz sea con él, pedirá a Dios contra ellos y al-Mahd† y los musulmanes que están con ellos dirán "amén". Entonces Dios les enviará un viento tempestuoso que los aniquilará, y les hará crecer en sus cráneos granos que los matarán a todos en el día.

Y cuando hayan muerto, la gente se regocijará y se cumplirán los cuarenta años que estará Jesús, la paz sea con él, en la tierra. Y cuando Dios quiera tomar el espíritu de Jesús, la paz sea en él, enviará al ángel de la muerte con la imagen de un joven de hermoso rostro y de buen olor, al que Jesús, la paz sea con él, le dirá: ¡Oh joven! ¿Quién eres? Y le contestará: Soy un siervo de Dios y quiero recorrer la tierra contigo. Entonces saldrán Jesús y el ángel de la muerte desde Jerusalén hasta Medina acompañados por el imán al-Mahd†, y cuando lleguen, rezarán juntos en la Mezquita del Mensajero de Dios, que Dios lo bendiga y salve, y entonces el ángel de la muerte dirá: ¡Oh espíritu de Dios! Resucítanos algunos muertos, pues te vi entre los Israelíes resucitar a los muertos con el permiso de Dios, para preguntarles. Jesús dijo: ¿Tú estabas entre los Israelíes? Y dirá: Sí, y vi a tu padre Adán y a Enoch (Idr†s)[454], Noé, Abraham, H™d, Moisés, Salomón y a todos los hijos de Adán. Y le dirá: ¿Quién eres tú que has visto a todos los hijos de Adán? Responderá: Si resucitas para nosotros a algunos de muertos te diré quien soy. Entonces Jesús, la paz sea con él, los llamará: ¡Oh los de las tumbas!, levantaos con el permiso de Dios. Y la tierra se abrirá y saldrán tres personas, la cara de uno de ellos será como la luna en la noche de su plenitud, la del segundo será como el color del azafrán y la del tercero como una cueva. Entonces Jesús, la paz sea con él, les preguntará: ¿Quiénes sois y cuál es vuestra situación? Y dirá el primero: ¡Oh espíritu de Dios!, yo era pobre en la vida terrenal, tenía paciencia, estaba agradecido a Dios en cualquier situación, y al morir, encontré junto a Dios la gran riqueza y olvidé este mundo y sus aflicciones; Tuba es para los que tienen temor de Dios, mientras que la desgracia es para los soberbios. Dirá el segundo: ¡Oh espíritu de Dios!, yo era rico y tenía riquezas en esta vida que pensaba que nunca se acabarían y que me

[453] Es el dique que había hecho Alejandro Magno (å™ l-Qarnayn).

[454] Para profundizar más sobre la figura de este profeta, véase CASTILLO CASTILLO, Concepción. "El profeta Idrīs y su "viaje al Más Allá". *Actas XVI Congreso de la UEAI*. Salamanca, 1995, pp. 125-136.

beneficiarían en el momento de la muerte, pero no me sirvió de nada y ahora soy atormentado en mi tumba, en la medida en la que dispuse de esa riqueza en la vida terrenal; ahora espero de Dios que me alivie por la bendición de haberte visto, ¡oh, espíritu de Dios! Y el tercero dirá: ¡Oh, espíritu de Dios!, yo era en la vida terrenal de aquéllos que no creen y desobedecen, me olvidaba de la muerte y mi desgracia me hizo olvidar el recuerdo de Dios, sea Ensalzado, y héme aquí hoy que no encuentro descanso ni me libro del tormento.

Jesús, la paz sea con él, les dirá: Volved a vuestras tumbas, Dios es más Sabio que vosotros. Y caerán muertos como estaban al principio y los engullirán sus tumbas[455]. Luego Jesús y el ángel de la muerte irán[456] a la Rauda Verde (al-Rawÿa al-Jaÿr…'), junto a la tumba del Mensajero de Dios, que Dios lo bendiga y salve, y saludarán al Mensajero de Dios, que Dios bendiga y salve, y le pedirán a Dios que les dé de Su favor. Luego, el ángel de la muerte le dirá a Jesús, la paz sea con él: ¡Oh, espíritu de Dios!, en realidad te hice ver aquellos muertos para que sepas que ninguna de las criaturas vivientes se libra de la muerte, y que si se hubiera librado alguien, habría sido el que está en esta tumba, es decir, Mu|ammad, que Dios lo bendiga y salve.

Después, el ángel de la muerte desaparecerá y traerá una fragancia del Jardín más rápido que un parpadeo, cuyo olor arrebatará los espíritus y los hará volar hasta Su Creador. Entonces Jesús la tomará en su mano y le gustará tanto que no podrá controlarse a sí mismo con respecto a ella, y le dirá el ángel de la muerte: ¡Oh, espíritu de Dios! Yo soy el ángel de la muerte y Dios me ha mandado tomar tu espíritu con esta fragancia. Y Jesús la tomará y la olerá sabiendo que conlleva la muerte, sin embargo, no podrá evitarlo y, al olerla, caerá muerto. Entonces Jesús será lavado, amortajado y enterrado en el lugar destinado para él, detrás de Ab™ Bakr al-Ÿidd†q y 'Umar, que Dios esté Complacido con ambos, en compañía del Mensajero de Dios, que Dios lo bendiga y salve, en la Cúpula Verde (*al-Qubba al-Jaÿr…*')[457]. Cuando hayan acabado de enterrar a Jesús, la paz sea con él, y salgan de allí, encontrarán el olor de aquella fragancia extendido por toda la tierra, el viento lo llevará por doquier, y no habrá creyente sobre la faz de la tierra que lo huela al que no le arranque las venas de su corazón: unos morirán al instante, otros en el mismo día y otros a los pocos días. Ese olor no lo percibirá ningún incrédulo, ni hipócrita, ni desobediente, y cuando mueran los mejores, quedarán los peores; las criaturas se

[455] Un lugar de la mezquita del Profeta, que Dios lo bendiga y salve, contiguo al lugar donde está enterrado.

[456] *Al-Ëum…n*, p. 279; la edición árabe, p. 387.

[457] La tumba del Mensajero de Dios, que Dios bendiga y salve, que está en una estancia de su casa, contigua a su mezquita.

confundirán unos con otros como animales sin reconocer el bien ni reprobar el mal. Entonces Dios mandará al sol que salga por donde se pone, y Dios mandará a Rafael (Isr…fīl) en la noche del viernes soplar en la trompeta y será el fin del mundo. Y el dominio, la continuidad y la permanencia pertenecen a Dios, el Único, el Dominante.

Y en el hadiz del Mensajero de Dios, que Dios bendiga y salve, se dice: "No tendrá lugar la Hora hasta que los hijos de Isaac (Is|…q) invadan una ciudad que tendrá una parte de ella en la tierra, y otra en el mar"[458]. Dice Ibn Barraŷ…n en el libro *Tan…suq al-|ikma* (La cohesión de la sabiduría) que es Constantinopla, y que los Ban™ Is|…q son los Ban™ al-'‡¡ (Esaú) Ibn Is|…q. Isaac tuvo dos hijos, Jacob (Ya'q™b) y Esaú (al-'‡¡). Esaú es (conocido por) al-A¡far (el Amarillo), su descendencia son los R™m, y fueron llamados los Ban™ A¡far por la palidez de la cara de Esaú. Quien crea que los R™m son los cristianos está equivocado, porque los R™m son los Turk de cuyo islam habla el Mensajero de Dios, que Dios bendiga y salve, cuando dijo: "Dejad a los Turk mientras ellos os dejen, pues la Hora no tendrá lugar sino cuando la mayor parte de la gente sean los R™m"[459].

El imán Ibn BarraØ…n dijo acerca de Sus palabras, sea Ensalzado: ﴿*Alif, lam, mim*. Los R™m han sido vencidos en la tierra más próxima﴾[460], es decir, en Jerusalén y al-Š…m, lo cual sucedió durante el califato de 'Umar, que Dios esté Complacido con él. Y Sus palabras, sea Ensalzado: ﴿En algunos años﴾[461] se refieren a unos decenios, setenta semanas, trescientos cincuenta años[462], transcurridos los cuales los R™m vencerán a los

---

[458] *ðad†Å* recogido por Muslim en su *Ÿa|†|*. Capítulo "al-Fitan wa-ašr…¥ al-s…'a". Ed. Beirut: Manš™r…t al-Murakkab al-TiØ…r†, s. d., vol. 8, pp. 187-188.

[459] La primera parte del *|ad†Å* "Dejad a los Turk mientras ellos os dejen" la recogió Muslim en su *Ÿa|†|*, sin embargo el resto del *|ad†Å* "la Hora no tendrá lugar sino cuando la mayor parte de la gente sean los R™m" está recogido en *Sunan Ab† D…w™d*. También este *|ad†Å* se encuentra en *Sunan al-Nas…'†*, con distintos enunciados. Véase MUSLIM. *Ÿa|†| Muslim*. Capítulo "al-Fitan wa ašr…¥ al-s…'a", vol. 8, p. 176; AB• D ƒW • D AL-SIËIST ƒN‡ Sulaym…n. *Sunan Ab† D…w™d*. Capítulo "al-Nahy 'an tahy†Ø al-turk wa-l-|abaša", vol. 2, p. 515; AL-NAS ƒ'‡ Ab™ 'Abd al-Ra|m…n, A. *al-Sunan al-kubrà*. Capítulo "Gazwat al-turk wa-l-|abaša". Beirut: D…r al-Kutub al-'Ilmiyya, 1991/1411, vol. 3, p. 28.

[460] Véase el Corán: (30:1-3).

[461] Véase el Corán: (30:4).

[462] Parece tratarse de una interpretación *sui géneris* de al-Šu¥ayb†. Los comentaristas tradicionales dicen que la expresión "algunos años" se refiere a un periodo entre siete y nueve años, según implica la propia expresión árabe. Además al-Šu¥ayb† lo interpreta como referido a la derrota de los musulmanes a manos de los R™m, mientras que los comentaristas lo interpretan referido a la derrota de los persas a manos de los R™m. Véase AL-QUR¦UB‡ Ab™ 'Abd All…h, M. *al-Ë…mi' li-a|k…m al-Qur'…n*,- *Tafs†r al-Qur¥ub†* -. Riad: D…r ' *ƒ* lam al-Kutub, 2003/1423, vol. 14, p. 1-3; AL-Ÿ ƒB • N‡ Mu|ammad 'Alī. *Ÿafwat al-taf…s†r*. Beirut: D…r al-

musulmanes y los desposeerán de la mayor parte de las fronteras de al-Š…m[463]. Luego vendrán a ellos los Agz…z[464] desde la tierra del oriente y desde la tierra de los persas, los expulsarán de todas las fronteras, conquistarán la tierra de Armenia, y terminará así el periodo de los R™m en la tierra de al-Š…m en el año cuatrocientos noventa (1097 d.C.). Y a esto se refieren las palabras de Dios en el Corán: ﴿Y ese día se alegrarán los creyentes por el auxilio de Dios﴾[465].

El Mensajero de Dios, que Dios lo bendiga y salve, dijo: "No tendrá lugar la Hora hasta que los musulmanes no luchen contra los judíos que seguirán a al-DaØØ…l. Entonces los musulmanes los combatirán al lado de Jesús, la paz sea con él, hasta matarlos a todos". Y eso es porque los judíos nunca dejarán su religión, de manera que no se puede esperar de ellos misericordia nunca, tal y como lo indican las palabras de Dios, sea Ensalzado: ﴿Encontrarás que los más acérrimos en enemistad hacia los que han creído son los judíos y los que han asociado (otros dioses con Dios), y encontrarás que los más cercanos en afecto a los que han creído son los que dicen: «Somos cristianos»﴾[466].

Dijo Dios, el Altísimo: ﴿No el de los que son motivo de ira, ni el de los extraviados﴾[467]. Y los que son motivo de ira son los judíos, y los extraviados son los cristianos. Del extraviado se puede esperar que siga la guía, pero de los que son motivo de ira no hay ninguna esperanza.

Dijo el Profeta, que Dios lo bendiga y salve: "Al-DaØØ…l saldrá en mi nación y permanecerá en ella cuarenta, y le seguirán setenta mil judíos de Isfahán, que llevarán mantos persas (*¥ay…lisa*)"[468]. Al-DaØØ…l tendrá la frente alta, será tuerto y tendrá las fosas

---

Qur'…n al-Kar†m, 1981, vol. 2, p. 471; IBN KAÄ‡R Ab™ l-Fid…' I. *Tafs†r al-Qur'…n al-Kar†m*. Ed. S…m† Ibn Mu|ammad Sal…ma. S. l.: D…r ¦†ba li al-Našr, 1999/1420, vol. 6, pp. 296-299; AL-TIRMIå‡, M. *al-Ë…mi' al-¡a|†|*, - *Sunan al-Tirmi÷†* -. Beirut: D…r al-Tur…å al-'Arab†, s. d., vol. 5, pp. 342-344.

[463] *Al-Ëum…n*, p. 280; la edición árabe, pp. 388-389.

[464] En la copia de Rabat viene la palabra *al-gurab…'* (los extraños) en vez de los Agz…z. Éstos últimos son una etnia de los turcos. Véase MAALOUF Luis. *al-Munøid f† al-luga wa-l-…d…b wa-l-'ul™m*. Beirut: al-Ma¥ba'a al-K…å™l†kiyya, 1956, p. 550.

[465] Véase el Corán: (30:4-5).

[466] Véase el Corán: (5:82).

[467] Véase el Corán: (1:7).

[468] Este |ad†å lo transmitieron Muslim, A|mad ibn ›anbal y al-Tirmi÷† con distintos enunciados manteniendo el sentido general del mismo. Véase MUSLIM. *Ÿa|†| Muslim*. Capítulo "al-Fitan wa ašr…¥ al-s…'a", vol. 8, p. 207; IBN ðANBAL, A. *al-Musnad*, vol. 3, p. 224; AL-TIRMIå‡, M. *al-Ë…mi' al-¡a|†|*, - *Sunan al-Tirmi÷†*-, vol. 4, p. 509.

nasales anchas. Le dirá a la gente: Yo soy vuestro señor supremo. Luego Dios, sea Ensalzado, enviará un viento desde la parte de al-Š…m que se llevará a todo aquel en cuyo corazón haya un átomo de fe y quedarán los peores de las criaturas que no reconocerán lo reconocido (el bien) ni reprobarán lo reprobable. Entonces Satanás (al-Šay¥…n) les mandará adorar a los ídolos hasta que no quede ningún creyente sobre la faz de la tierra. Y Dios mandará a Rafael soplar en la trompeta y caerán fulminados quienes estén en los cielos y en la tierra, salvo quien Dios quiera.

Luego Dios enviará una lluvia que hará brotar a la gente como brota la hierba, y ordenará a Rafael que sople en la trompeta el soplido de la resurrección y todos se levantarán mirando. Dios mandará a un anunciador que proclame: ¡Oh gente! Acudid a vuestro Señor. Y las criaturas se juntarán todas en un mismo terreno. Luego se dirá: Salid, remesa del Fuego, y de cada mil saldrán novecientos noventa y nueve. ﴿ El día que se ponga de manifiesto la gravedad de la situación y sean llamados a postrarse y no puedan﴾[469], ﴿ la mirada rendida, los cubrirá la humillación! Ese es el día que se les había prometido ﴾[470].

Aquí termina. Las alabanzas a Dios el Señor de todos los mundos y la Paz y la Bendición sean con nuestro señor Mu|ammad, el sello de los Profetas y el imán de los Enviados, así como con su familia y compañeros, todos, y los que les siguieron y siguieron a éstos en hacer el bien hasta el día de la Retribución. Y nuestra última súplica es que la alabanza pertenece a Dios, el Señor de los mundos[471].

[469] Véase el Corán: (68:42).

[470] Véase el Corán: (70: 44). El autor cita estas conocidas aleyas del Corán sin indicar que son tales.

[471] *Al-Ëum…n*, p. 281; la edición árabe, pp. 389 - 390.

CONCLUSIONES

Ab™ ‘Abd Allāh al-Šu¥ayb† ha contribuido al ámbito del conocimiento con varias obras que han sobrevivido desde el siglo XVI, época de conflictos en el Magreb entre, por una parte, los regímenes Wa¥¥…s† y Sa‘d†, y por otra, a través de conflictos externos mantenidos por el colonialismo español y portugués asentado en el Atlántico.

Podemos destacar como un rasgo de su personalidad su afán por aislarse totalmente del mundo exterior, alejándose de la política. Prefirió cultivar la tierra y practicar la pesca como manera de sobrevivir, a la vez que se dedicaba al estudio y a la escritura con el deseo constante de aumentar su conocimiento, sobre todo a partir de su viaje a Oriente, que duró algunos años, para cumplir el deber de la peregrinación y buscar más conocimiento y sabiduría visitando a hombres sabios y místicos, tras lo cual regresó al Magreb y continuó aumentado su saber y su experiencia, plasmándolos en la redacción de libros.

En este contexto cabe destacar la importante función que ejercieron las mezquitas del siglo XVI incentivando el estudio en profundidad de la religión islámica y otros saberes, siendo la parte más importante de éstos el estudio del pensamiento místico desde la base del Corán y la Sunna. Esto fue lo que hizo crear una cantidad enorme de obras religiosas, algunas copiadas de sus originales, y otras interpretaciones o resúmenes de las mismas. Todas sirven como bibliografías enriqueciendo el patrimonio cultural, gracias en parte a los moriscos, que aumentaron el número de las obras creadas. Nuestro autor desempeñó un papel muy importante en su época, de una parte por sus diecisiete obras y, de otra parte, por sus enseñanzas como maestro. Fue bajo su tutela como descolló Ab™

Na'†m Riÿw…n al-Ëanaw† (m 991/1583) en las ciencias del |*ad†Å*. En general una de las formas más comunes de literatura durante el siglo del autor, fue la compilación de varios temas, especialmente religiosos.

En resumen, el autor enseña y justifica su fin esencial para escribir cuando dice en su obra *Mift…| al-Øannah* (La llave del Paraíso):

> "(...) mi propósito, si Dios quiere, es componer esta obra para que sea un recuerdo para mí mismo y para quien quiera Dios después de mí. Todo ello procedente de lo que dijeron los que han indagado la verdad, las obras de los que pasaron, los textos de los gnósticos, el testimonio de los estudiosos del |*ad†Å* y los consejos de los consejeros. No porque yo sea de la gente que inventa en materia de religión e incurre en innovaciones, sino que lo he hecho únicamente con la esperanza de obtener la intercesión"[472].

> «... ومرادي إن شاء الله جمع هذا التأليف ليكون تذكرة لنفسي ولمن شاء الله من بعـــدي ، كل ذلك من كلام المحققين وكتب الماضين ونصوص العارفين وشواهد المحدثين ونـــصائح الناصحين ، لا أني من أهل الاختراع والإبتداع ، إنما رجوت الإشفاع...»

Su magna obra, *el Kitāb al-Ëumān*, está marcada por muchos aspectos, ofreciendo una base muy importante a informaciones tomadas de investigadores como apoyo para sus ideas, por la cantidad de materia que contiene, además del valor literario del autor en su época, la fama de los moriscos y su desarrollo en todos los campos. Y por otro lado, la obra contiene partes muy importantes de la biografía del Profeta y de la Sunna, que fueron unas de las primeras motivaciones importantes para investigar, siendo también la razón de citarlas como fuente de gran valor en obras mencionadas anteriormente en el apartado dedicado al valor de la obra como fuente III.3.

Es habitual en muchas ocasiones cuando tratamos el conocimiento de los sabios, autores, historiográficos, filósofos, biógrafos, literarios, poetas, geógrafos musulmanes y árabes, que nos surjan dificultades y obstáculos para identificarlos. Los datos de dichos autores son escasos, apenas nos llegan informaciones sobre ellos; además, son dudosos a causa del desacuerdo entre los intelectuales. En nuestro caso, como cualquier trabajo de investigación, surgen algunas dificultades. De ellas, la escasez de fuentes que hablen sobre

[472] AL-ŠU¦AYB‡, M. *Mift…| al-Øannah*. Ms. de la Biblioteca General de Rabat nº: ك 2558.

nuestro autor hace especialmente difícil reconstruir su propia vida. De ahí, que de no haber sido por sus propias obras, hubiera sido del todo imposible destacar los pocos datos que hemos podido recoger sobre sí mismo. Igualmente he encontrado bastantes dificultades para una coherente verificación de los *a|…d†Å* debido a que nuestro autor, por una parte, y en algunas ocasiones, los intercala en su texto sin ningún aviso o símbolo, y también los reformula como si fueran sus propios dichos, lo que produce una clara confusión al lector; además, mezcla y junta los *a|…d†Å* del mismo sentido en uno solo, haciéndo todavía más compleja su identificación.

La inexistencia de fuentes bibliográficas que hayan tratado antes este tema o algo relativo a él plantea múltiples escollos para avanzar en nuestra investigación, sin olvidar que el corpus en su totalidad está en lengua árabe clásica, es decir, primero se plantea la dificultad de comprender el texto a la perfección en el árabe moderno y después intentar traducir e interpretar su contenido, tarea difícil para nosotros que no tuvimos ninguna formación académica en traducción, ni tampoco en filología española. Pero a pesar de los pesares hemos logrado el objetivo, hemos tenido el coraje y atrevimiento para descubrir lo ya casi olvidado, pasando por marginados siglos y siglos de historia, que muchos investigadores creyeron que su investigación sería una pérdida de tiempo. Pero ahora podemos asegurar, y a todos en general, que ha merecido la pena haberlo hecho, existía además una necesidad imperiosa o casi obligatoria, de tomar la iniciativa para desvelar los misterios de esta obra y descubrir una nueva manera de redactar, y de narrar, así como un nuevo arte de cómo imaginar, fruto de una época convulsa y decadente. Dado el enorme volumen del libro, muchas veces durante su estudio nos hemos sentido como si estuviésemos emprendiendo un recorrido por el mundo hacia diferentes lugares y distintas épocas.

No podemos concluir este estudio sin antes aconsejar humildemente a futuros investigadores para que sigan nuestros pasos y de esta manera avanzar y profundizar de manera más exhaustiva en esta interesante investigación.

BIBLIOGRAFÍA

Fuentes

Fuentes árabes

AL-‘ABBƒS Ibn Ibr…h†m. *Al-I‘l…m bi-man |alla Murr…kuš wa-Agm…t min al-a‘l…m.* Ed. ‘A.W. Ibn Man¡™r. Rabat: al-Maktaba al-Malakiyya, 1974-1983, 11 vols.

‘ABD AL-MALIK B. ðABĪB. *Kit…b Wa¡f al-firdaws.* Introducción, traducción y estudio de J.P. Monferrer Sala. *La descripción del paraíso*. Prólogo de C. Castillo Castillo. Granada: Universidad de Granada-Dpto Estudios Semíticos, 1997.

ABŪ L-‘ARAB AL-TAMĪM‡, Mu|ammad. ¦*abaq…t ‘ulam…’ Ifr†qiya wa-T™nis*. Ed. ‘A. al-Šābī y Na‘†m al-Yāfī. Túnez: al-D…r al-T™nisiyya, 1968.

AB• DƒW•D AL-SIËISTƒN‡, Sulaym…n. *Sunan Ab† D…w™d*. Ed. Mu|ammad Mu|y† al-D†n. S. l.: D…r al-Fikr, s. d., 2 vols.

AB• L-FIDƒ’ ‘Im…d al-D†n, I. Taqw†m al-buld…n. Paris: D…r al-¦ib…‘a al-Sul¥…niyya, 1840.

‘AR‡B B. SA‘‡D. *Ta’rīj.* Ed. J. Castilla Brazales. *La crónica de ‘Ar†b sobre al-Andalus*. Granada: Impredisur, 1992.

AL-AŠ‘ARĪ Ab™ l-ðasan. *ŠaØarat al-yaq†n*. Ed. y traducción CASTILLO CASTILLO, Concepción. *Tratado de escatología musulmana*. Madrid: Instituto Hispano Árabe de Cultura, 1987.

AL-ATƒBIK‡ IBN TAGR‡ Bard†, Y™suf. *al-NuØ™m al-z…hira f† mul™k Mi¡r wa-l-Q…hira*. El Cairo: al-Mu’assasa al-Mi¡riyya al-‘ƒmma, s. d.

Al-‘AYN‡, Badr al-D†n. *‘Iqd al-Øum…n f† ta’r†j ahl al-zam…n*. Ed. El Cairo: Dār al-Našr, 1407/1987.

AL-BAGD*ƒ* D‡, Ism…‘†l B…š…. *Hadiyyat al-‘…rif†n f† asm…’ al-mu’allif†n wa-…Å…r al-mu¡annif†n*. Beirut: Dār al-‘Ulūm, 1971, 2 vols.

- *Hadiyyat al-‘…rif†n f† asm…’ al-mu’allif†n wa-…Å…r al-mu¡annif†n*. Estambul: Wak…lat al-Ma‘…rif, 1951.

AL-BAKR‡ Ab™ ‘Ubayd. *al-Mugrib f† ÷ikr bil…d Ifr†qiya wa-l-Magrib* (es una parte de la obra *Al-mas…lik wa-l-mam…lik*). El Cairo: D…r al-Kit…b al-Isl…m†, s. d.

- *Mu‘Øam ma sta‘Øam min asm…’ al-bil…d wa-l-maw…ÿi‘.* Beirut: ‘*ƒ* lam al-Kit…b, s. d., 4 vols.

AL-BAYHAQ‡, Ab™ Bakr A. *al-Zuhd al-kab†r*. Beirut: D…r al-Ëin…n y Mu’assasat al-Kutub al-Äaq…fiyya, 1987/1408.

AL-BAZZ*ƒ* R, Ab™ Bakr A*. Al-Ba|r al-zajj…r - al-ma‘r™f bi-Musnad al-Bazz…r-*. Medina: Maktabat al-‘Ul™m wa-l-› ikam, 1988-2009, 18 vols.

AL-BUJ*ƒ* R‡, Ab™ ‘Abd All…h M. *Ÿa|i| al-Buj…r†.* Estambul: D…r al-Fikr, s.d., 8 vols.

AL-BUNNĀH‡, Ab™ l-› asan. *Ta’r†j q™ÿ…t al-Andalus (K. al-Marqaba al-‘ulya)*. El Cairo: Dār al-Kit…b, 1948; ed A. Cuellas Marqués. *al-Marqaba al-‘ulya de al-Nub…h† (La atalaya suprema sobre el cadiazgo y el muftiazgo)*. Ed. Celia del Moral. Granada: Grupo de Invest. *Ciudades Andaluzas bajo el Islam*, 2005, (al-Mudun; 6).

AL-BUST*ƒ* N‡, Bu¥rus. *D…’irat al-Ma‘…rif*. Beirut: D…r al-Ma‘rifa, s.d. 11 vols.

AL-þABB‡, A|mad ibn Ya|yà. *Bugyat al-multamis fī ta’r†j riØ…l ahl al-Andalus*. Ed. El Cairo: Dār al-K…tib al-‘Arabī, 1967, 2 vols.

AL-åAHAB‡, Šams al-D†n. *M†z…n al-i‘tid…l f† naqd al-riØ…l*. Ed. M. al-BaØ…w†. Beirut: D…r al-Ma‘rifa, 1382/1963, 4 vols.

- *Siyar a‘l…m al-nubal…’*. Ed. al-Jarr…¥ K…mil. Beirut: Mu’assasat al-Ris…la, 1406/1986, 23 vols.

- *Ta÷kirat al-|uff…©.* Beirut: D…r I|y…’ al-Tur…Å al-‘Arab†, s.d.

- *T…r†j al-Isl…m*. Ed. M. ðamd…n. El Cairo: D…r al-Kit…b, 1405/1985.

AL-DARË‡N‡ Ab™ l-‘Abb…s. ¦*abaq…t al-Maš…’ij bi-l-Magrib*. Ed. ¦al…y Ibrahim. Constantina (Argelia): 1974/1394.

åikr bilād al-Andalus. Editada y traducida con introducción, notas e índices por Luis Molina. *Una descripción anónima de al-Andalus*. Madrid: Instituto Miguel ASÍN, Raycal, 1983, 2 vols.

AL-F*ƒ* S‡, al-Mahd†. *Tu|fat ahl al-Ÿidd†qiyya bi-as…n†d al-¥…'ifa al-Øaz™liya wa al-zarr™qiya.* Ms. de la Biblioteca General de Rabat, n° 76.

AL-GUBRĪNĪ, Abū l-'Abbās A. *'Unw…n al-dir…ya f† man 'urifa min al-'ulam…' f† l-mi'a al-s…bi'a bi-BiØ…ya*. Beirut: D…r al-Āf…q al-Ŷad†da, 1979.

AL-GUMĀRĪ, 'Abd All…h Ibn al-øidd‡q. *al-› uØaØ al-bayyin…t fī i-Åb…t al-karam…t.* Ed. El Cairo: D…r al-Ta'l†f, 1981.

HAR•N, 'Abd al-Sal…m. *Ta|q†q al-nu¡™¡ wa-našru-h…*. El Cairo: Maktabat al-Jank†, 1397/1977.

AL-›AËAR‡, A. *N…¡ir al-d†n 'alà al-qawm al-k…fir†n*. Ed. Razz™q M. Casablanca: Manš™r…t Kulliyat al-*ƒ* d…b, 1407/1987.

Historia de Adán y Eva (Apócrifo en versión árabe). Introducción, traducción del árabe y notas de J. P. Monferrer Sala. Granada: Athos-Pérgamos, 1998.

AL-HAYÄAM‡ Ab™ Bakr. *MaØma' al-Zaw…'id wa manba' al-faw…'id*. S. l. : Maktabat al-Quds†, 1994/1414, 10 vols.

AL-ðIMYAR‡ 'Abd al-Mun'im, M. *al-Rawÿ al-mi'¥…r f† jabar al-aq¥…r*. Ed. I|s…n 'Abb…s. Beirut: Maktabat Lubn…n, 1984.

AL-›UþAYK‡, M. *al-¦abaq…t (al-Man…qib).* Casablanca: al-Ma¥ba'a al-'Arabiyya, 1359/1940, 2 vols.

Al-ðulal al-mawšiya f† ÷ikr al-ajb…r al-Marr…kušiya. Ed. Suhayl Zakk…r y 'Abd al-Q…dir Zam…ma. Casablanca: D…r al-Raš…d al-ðad†Åa, 1979/1399.

IBN AL-ABBĀR, Ab™ 'Abd All…h M. *Tu|fat al-q…dim*. Ed. I. 'Abbās. Beirut: D…r al-Garb al-Isl…m†, 1406/1986.

IBN 'ABD AL-BARR, Mu|ammad. *al-Tamh†d li-mā fī l-Muwa¥¥ā' min al-ma'…n† wa-l-as…n†d*. Ed. Al-Mu|ammadiyya: Ma¥ba'at Fuÿ…la, 1974-1992. 26 vols.

- *Al-Ist†'…b f† ma'rifat al-a¡|…b.* Ed. M. ¦aha. El Cairo: Maktabat al-Kulliy…t al-Azhariyya, 1390/1970.

IBN AB‡ ZAR', 'Alī. *al-An†s al-mu¥rib b†-rawÿ al-qir¥…¡*. Rabat: D…r al-Man¡™r, 1973.

IBN 'ARAB‡, Mu|y† l-D†n. *al-Fut™|…t al-makkiyya*. Ed. El Cairo: D…r Ÿ…dir, 1392.

IBN 'ASƒKIR. *Ta'r†j madinat Dimašq*, ed. Mu|ībb al-D†n. Beirut: D…r al-Fikr: 1415/1995, 70 vols.

IBN 'ASKAR, Mu|ammad. *Daw|at al-n…šir li-ma|…sin man k…na bi-l-Magrib min maš…yij al-qarn al-'…šir*. Ed. Rabat: D…r al-Magrib, 1369-1976.

IBN AL-AÄ‡R, 'Izz al-D†n. *al-K…mil f† al-ta'r†j*. Ed. Beirut: D…r al-Kit…b, 1387/1967, 9 vols.

- *Usd al-g…ba f† ma'rifat al-¡a|…ba*. S.l.: s.d., 7 vols.

IBN BAŠKUWƒL, Jalaf b. 'Abd al-M…lik. *al-Sīla*. Beirut: D…r al-Kit…b, 1989, 3 vols.

IBN AL-FAÞL, M. Am†n. *Tu|fat al-ray|…na*. Ed. M. 'Abd al-Fatt…|. S.l.: D…r I|y…' al-Kutub al-'Arabiyya, 1378/1967.

IBN AL-FARAÞ‡, Ab™ l-Wal†d. *Faw…¡il al-Øum…n f† anb…' wuzar…' wa-kutt…b al-zam…n*. Ed. Fez: al-Ma¥ba'a al-Ŷad†da, 1346 /1927.

IBN ðANBAL, A. *al-Musnad*. Beirut: D…r I|y…' al-Tur…Å, 1412/1991, 6 vols.

IBN ðAWQAL Ab™ l-Q…sim. *Kit…b Ÿurat al-arÿ*. Beirut: Manšur…t D…r Kit…b al-ðay…t, 1992.

IBN ›AËAR AL-'ASQALƒN‡, Ših…b al-Dīn. *Al-I¡…ba f† tamy†z al-¡a|…ba*. Ed. El Cairo: al-Kulliy…t al-Azhariyya, 1390/1970, 13 vols.

- *Tah÷†b al-tah÷†b.* Ed. Beirut: D…r Ÿ…dir, 1968.

IBN AL-ðƒËË AL-¦ƒLIB, M. *Riy…ÿ al-ward*. Ed. Y. Ibn al-ð…ØØ al-Salm†. Tetuán: al-Ŷam'iyya al-Magribiya li al-Diras…t al-Andalusiyya, 1420/1999.

IBN ðAZM, Ab™ M. 'Alī. *Ëamharat ans…b al-'arab*, ed. M. 'Abd al-Sal…m H…r™n. El Cairo: D…r al-Ma'…rif, 1977.

IBN 'Iåƒ R‡ AL-MARRƒKUŠ‡. *al-Bay…n al-mugrib*. Beirut: D…r al-Äaq…fa, 1967.

- *al-Bay…n al-mugrib f† ajb…r al-Andalus wa-l-Magrib*. Ed. G. S. Colin y E. Lévi-Provençal. Beirut: D…r al-Äaq…fa, 1983, vol. 1.

- *al-Bay…n al-mugrib f† ajb…r al-Andalus wa-l-Magrib*. Ed. G. S. Colin y E. Lévi-Provençal. Beirut: D…r al-Äaq…fa, 1980, vol. 2.

- *al-Bay…n al-mugrib f† ajb…r al-Andalus wa-l-Magrib*. Ed. G. S. Colin y E. Lévi-Provençal. Beirut: D…r al-Äaq…fa, 1983, vol. 3.

- *al-Bay…n al-mugrib f† ajb…r al-Andalus wa-l-Magrib*. Ed. I|s…n 'Abb…s. Beirut: D…r al-Äaq…fa, 1983, vol. 4

IBN AL-'IMĀD AL-›ANBAL‡, Abū l-Fal…|. *Ša÷ar…t al-÷ahab f† ajb…r man ÷ahab*. Beirut: D…r I|y…' al-Tur…Å, s.d., 8 vols. en 4 t.

IBN JALD•N, 'Abd al-Ra|m…n. *T…r†j Ibn Jald™n (al-'Ibar).* Beirut: D…r al-Fikr, 2000/1431, 8 vols

- *T…r†j Ibn Jald™n (al-'Ibar)*. Ed., Beirut: D…r al-Kutub al-'Ilmiyya, 2003, 8 vols.

IBN AL-JA¦‡B, Lis…n al-D†n. *Aws…f al-n…s f† al-taw…r†j wa al-¡il…t*. Ed. Al-Mu|ammadiya: Fuÿala, 1977.

- *al-I|…¥a f† ajb…r Garn…¥a*. Ed. 'A. A. 'In…n, El Cairo: D…r al-Ma'…rif bi-Mi¡r, vol. I, 1955, (reed. 1973), vol. II, 1974, vol. III, 1976, vol. IV, 1978.

- *Mi'y…r al-ijtiy…r f† l-ma'…hid wa al-diy…r*. S.l.: Našr al-Tur…Å, s.d.

IBN AL-KARDAB•S, Ab™ Marw…n. *K. al-Iktif…' fī ajb…r al-julaf…'.* Estudio, traducción y notas de F. Maíllo Salgado. *Historia de al-Andalus*. Madrid: Akal, 1986.

IBN KAÄ‡R, Abū l-Fid…' Ismā'īl. *Al-Bid…ya wa al-nih…ya f† al-tārŧj*. Ed. El Cairo: s.ed., 1348 /1929.

- *al-Bid…ya wa al-nih…ya f† al-t…rŧj*. Beirut: D…r I|y…' al-Tur…Å al-'Arab†, 1988/1408, 14 vols.

- *Tafs†r al-Qur'…n al-Kar†m*. Ed. S…m† Ibn Mu|ammad Sal…ma. S. l.: D…r ¦†ba li al-Našr, 1999/1420, 8 vols.

IBN MAN®•R al-An¡…r†, M. *Lis…n al-'Arab*. S. l.: D…r al-Ma'…rif, s. d., 6 vols.

IBN AL-Q*ƒ* þ‡, A|mad. *Durrat al-|iØ…l f† asm…' al-riØ…l.* Ed. M.A. Abū l-Nūr. El Cairo: D…r al-Tur…Å, 1391/1981, 2 vols.

- *Laqa¥ al-far…'id min luf…©at |uqaq al-faw…'id*. Ed. M. ðaŷŷī. Rabat: Dār al-Magrib li al-Ta'līf, 1396/1976.

- *Ëa÷wat al-iqtib…s f† dikr man |alla min al-a'l…m mad†nat F…s*. Rabat: D…r al-Mans™r, 1973-1974, 2 vols.

IBN SA'D, Mu|ammad. *al-¦abaq…t al-kubrà*. Ed. Beirut: D…r S…dir, s.d., 9 vols.

IBN SA'ĪD. *al-Mugrib f† |ulà l-Magrib*. Ed. El Cairo: Dār al-Ma'…rif bi-Mi¡r, vol. I, 1953, vol. II, 1955.

IBN TAYMIYYA, Taqī l-D†n. *MaØm™' al-fat…wà*. Medina: MaØma' al-Malik Fahd, 1416/1995, 37 vols.

- *al-Ÿ™fiyya wa-l-fuqar…'*. Ed. Abū ›af¡, e 'Imr…n Ibn Ÿ…diq. S.l.: D…r al-›adī̲Å, s.d.

IBN AL-ËAWZ‡. *Talb†s Ibl†s*. Ed. Beirut: D…r al-Kutub al-'Ilmiyya, 1376/1956.

- *al-Waf… bi-a|w…l al-mu¡¥afà*, ed. 'Abd al-W…|id Mu¡¥afà. Egipto: D…r al-Kutub al-ðad†Åa, 1386/1966. 2 vols.

IBN AL-ZUBAYR, Abū Ëa'far. *Ÿilat al-Ÿila*. Ed. E. Lévi-Provençal. Rabat-París, 1938; ed. Beirut: Maktaba Jayyāt, s.d.; ed. 'A. S. al-Harrās y Sa'†d A'rāb, (partes 3ª, 4ª y 5ª). Mohammadia: Ma¥ba'a Faÿāla, 1993-1995, 3 vols.

AL-IDR‡S‡ Ab™ 'Abd All…h al-Šar†f. *al-Q…rra al-Ifr†qiya wa Ëazirat al-Andalus* (parte de la obra *Nuzhat al-Mušt…q*). Ed. Ismael al-'Arab†. Argel: D†w…n al-Ma¥b™'…t al-Ë…mi'iyya, 1983.

AL-IFR*ƒ* N‡, Mu|ammad al-Saf†r. *Ÿafwat man intašara min ajb…r ¡ula|…' al-qarn 11*. Ed. 'Abd al-MaØ†d Jayālī. Casablanca: D…r al-Kit…b, 1976.

AL-IŸFAH*ƒ* N‡, Abū l-Nu‘aym, A. *Dal…’il al-nubuwwa*. Beirut: D…r al-Naf…’is, 1406/1986, 2 vols.

- *› ilyat al-awliy…’ wa-¥abaq…t al-a¡fiy…’.* Beirut: D…r al-Kit…b al-‘Arab†, 1387/1967, 10 vols.

KA› › *ƒ* LA, ‘Umar, Rid…. *Mu‘Øam al-mu’allif†n*. Ed. S.l.: D…r I|y…’ al-Tur…Å al-‘Arab†, s.d., 15 vols.; ed. Damasco: al-Taraqq†, 1957-1961, 15 vols. + 2 complementos.

AL-KATT*ƒ* N‡, Mu|ammad ibn Ëa‘far. *Salwat al-anf…s wa-mu|…daÅat al-aky…s bi-man uqbira min al-‘ulam…’ wa al-¡ula|…’ bi-F…s*. Fez: Biblioteca al-Qarawiy†n, 1316 H., 3 vols. (ed. litografiada); *Fihris Salwat al-anf…s.* Rabat: al-Jizāna al-‘Āmma, 1386/1966.

LEÓN EL AFRICANO: véase AL-WAZZĀN, al-› asan.

MAALOUF Luis. *al-MunØid f† l-luga wa-l-…d…b wa-l-‘ul™m*. Beirut: al-Ma¥ba‘a al-K…Å™l†kiyya, 1956.

Maf…jir al-barbar. Ed. Boubaya Abdelqader. Rabat: D…r Ab† Raqr…q li-¦ib…‘a wa al-Našr, 2005.

MAJL•F, M. *ŠaØarat al-n™r al-z…kyiya f† ¥abaq…t al-m…likiyya*. Ed. Beirut: D…r al-Kit…b al-‘Arab†, 1349/1930, 2 vols.

AL-MAQR‡, A|mad. *Azh…r al-riy…ÿ f† ajb…r ‘Iy…ÿ*. Ed. M. al-Saqā, I. al-Ibyārī y ‘A. › . al-Šalabī. El Cairo: Ma¥ba‘at Laŷnat al-Ta’līf wa al-Tarŷama wa al-Našr, 1358-1361/1939-1942, 3 vols.

- *Naf| al-¥†b min gu¡n al-Andalus al-rat†b*. Ed. I|sān ‘Abbās. Beirut: Dār Ÿādir, 1388/1968, 2ª ed., 8 vols.

- *Rawÿat al-…s al-‘…¥ira al-anf…s f† ÷ikr man laq†tu-hu min a‘l…m al-|aÿratayn Marr…kuš wa-F…s*. Rabat: al-Ma¥ba‘a al-Malakiyya, 1403/1983, 2ª ed.

AL-MAQRIZ‡, Taqī l-D†n. *Kit…b al-Muqaffà l-kab†r*. Ed. M. Al-Ŷa‘lāwī. Beirut: D…r al-Garb al-Isl…m†, 1407/1987.

MUSLIM. *al-Ÿa|†|*. Beirut: Manš™r…t al-Murakkab al-TiØ…r†. s.d., 8 vols.

AL-NAS*ƒ*’‡ Ab™ ‘Abd al-Ra|m…n, A. *al-Sunan al-kubrà*. Beirut: D…r al-Kutub al-‘Ilmiyya, 1991/1411, 6 vols.

AL-N*ƒ* ŸIR‡ AL-SALĀWĪ, A|mad. *al-Istiq¡…’ li-ajb…r duwal al-Magrib al-Aq¡à*. Casablanca: D…r al-Kit…b, 1954-1956, 9 vols.

El noble Corán. Edición y traducción de Julio Cortés. Barcelona: Herder, 2000.

Nub÷at al-‘a¡r f† mul™k Ban™ Na¡r aw tasl†m Garn…¥a wa-nuz™l al-andalusiy†n ilà l-Magrib. Ed. y trad. A. Bustani y C. Quirós. *Fragmento de la época sobre noticias de los reyes*

nazaritas o capitulación de Granada y emigración de los andaluces a Marruecos. Larache: Publicaciones del Instituto General Franco para la Investigación Hispano-Árabe, 1940; ed. M. R. al-D…ya. Damasco: D…r ðasan li al-¦ib…'a wa al-Našr, 1404/1984; ed. ð. Mu'nis. El Cairo: al-Zahr…' al-I'l…m al-'Arab†, 1412/1991, 1ª ed.

AL-Q*f* DIR‡, Mu|ammad Ibn al-¦ayyib. *Našr al-maÅ…n† li-ahl al-qarn al-|…d† 'ašar wa al-Å…n†*. Ed. M. ðaŷŷī y A. Tawf†q. Rabat: al-Maktaba al-Malakiyya, 1397/1977, 4 vols.

AL-QUR¦UB‡ Ab™ 'Abd All…h, M. *al-Ë…mi' li a|k…m al-Qur'…n*,- *Tafs†r al-Qur¥ub†* -. Reyad: D…r '*f* lam al-Kutub, 2003/1423, 20 vols.

AL-RIY*f* Š Ibn G…nim al-Andalus† I. *al-'Izz wa-l-man…fi' li-l-muØ…hid†n fi sab†l All…h bi-l-mad…fi'*. Ms. de la Biblioteca Nacional de Argel, nº 1511, y ms. de la Biblioteca Real de Rabat, nº 2646.

AL-Ÿ*f* B•N‡ Mu|ammad 'Ali. *Ÿafwat al-taf…s†r*. Beirut: D…r al-Qur'…n al-Kar†m, 1981.

AL-SAJ*f* W‡, Šams al-D†n. *al-Tu|fa al-la¥†fa fī ta'rīj al-Madīna al-šarīfa*. El Cairo: D…r Našr al-Äaq…fa, 1399/1979, 3 vols.

AL-ŠA'R*f* N‡ 'Abd al-Wahh…b. *al-Anw…r al-qudsiyya f† ma'rifat al-qaw…'id al-¡™fiyya*. Beirut: Maktabat al-Ma'…rif , 1408/1988.

AL-SARR*f* Ë, Mu|ammad. *Al-›ulal al-sundusiyya f† l-ajb…r al-t™nisiyya.* Ed. al-ð. al-Hīla. Túnez: al-D…r al-Tūnisiyya li al-Našr, 1970.

AL-ŠU¦AYB‡, M. *'Uy™n al-n…©ir†n*. Ms. de la Biblioteca General de Rabat, nº: 2304.

AL-ŠU¦AYB‡, M. *Mift…| al-ŷannah*. Ms. de la Biblioteca General de Rabat, nº: 2558 ك.

AL-¦ABARĪ, Mu|ammad Ibn Ëar†r. *Les omayyades, extrait de la chronique de Tabari*. París: Sindb…d, 1983.

- *T…r†j al-rusul wa-l-mul™k*. Ed. Ab™ l-Faÿl Ibr…h†m. El Cairo: D…r al-Ma'…rif, 1979, 11 vols.

- *T…r†j al-umam wa l-mul™k*. Beirut: D…r al-Kutub al-'Ilmiyya, 1986/1407, 5 vols.

- *Ëami' al-bay…n f† tafs†r al-Qur'…n*. Beirut: D…r al-Ma'rifa, 1398/1978, 30 vols.

AL-TIRMIå‡, M. *al-Ë…mi' al-¡a|†|*, - *Sunan al-Tirmi÷ī* -. Beirut: D…r al-Tur…Å al-'Arab†, s.d., 5 vols.

AL-WANŠAR‡S‡, A|mad. *Wafay…t*. Ed, M. ›aŷŷī. *Alf sana min al-Wafay…t fī Åal…Åa kutub*. Rabat: al-Maktaba al-Malakiyya, 1396-1976.

AL-WARÄ‡L*f* N‡, al-›usayn b. Mu|ammad. *Nuzhat al-an©…r f† faÿl 'ilm al-t…r†j wa-l-ajb…r*. Ed. Beirut: D…r al-Kit…b al-'Arab†, 1394/1974.

AL-WAZZƒN, al-›asan. *Wa¡f Ifr†qiya*. Traducción al árabe de M. ›aØØ† y M. al-Ajÿar. Rabat: Manš™r…t al-Ëam'iyya al-Magribiyya, 1400/1980.

YƒQ•¦ al-ðamaw†. *Mu'Øam al-buld…n*. Beirut: Dār al-'Ilm, 1376/1957.

- *Mu'Øam al-buld…n*. Beirut: D…r Ÿ…dir, s. d., 5 vols.

AL-ÛARRĀH‡ AL-'AËL•N‡, Ism…'†l. *Kašf al-jaf…' wa-muz†l al-ilb…s*. El Cairo: Maktabat al-Quds, 1351/ 1932.

AL-ËAZNƒ'‡, 'Alī. *Ëanà zahrat al-…s f† bin…' madinat F…s.* Ed. 'A.W. Ibn Man¡™r. Rabat: al-Ma¥ba'a al-Malakiyya, 1411/1991, 2ª ed.

ZARR•Q A|mad. *U¡™l al-¥ar†qa*. Ms. de la Biblioteca Nacional de Rabat, n° 2201 D.

Al-ZIRIKL‡, Jayr al-D†n. *al-A'l…m*. Beirut: D…r al-'Ilm, 1999, 12 vols.

Fuentes cristianas

BAEZA, Hernando de. *Las cosas que pasaron entre los reyes de Granada desde el tiempo del rey don Juan de Castilla. Relaciones de algunos sucesos de los últimos tiempos del reino de Granada*. Ed. E. Lafuente Alcántara. Madrid: Sociedad de Bibliófilos Españoles, 1868.

BERNALDEZ, Andrés. *Memorias del reinado de los Reyes Católicos*. Ed. y est. M. Gómez-Moreno y J. de M. Carriazo, Madrid: Real Academia de la Historia, 1962.

ESTRADA, Juan Antonio de. *Población general de España, sus reinos y provincias, ciudades, villas y pueblos, islas adyacentes y presidios de Africa*. Melilla: Fundación Municipal Sociocultural, 1995 (ed. facs.).

HENRÍQUEZ DE JORQUERA, Francisco. *Anales de Granada. Descripción del Reino y Ciudad de Granada. Crónica de la Reconquista (1482-1492). Sucesos de los años 1588 a 1646*. 2ª ed. A. Marín Ocete. Granada, 1934; reimp. de la 2ª ed. Granada: Universidad, 1987, 2 vols.

HURTADO DE MENDOZA, Diego. *Guerra de Granada*. Madrid: Sarpe, 1986 (col. *Biblioteca de la Historia de España*; 13); ed. B. Blanco González, Madrid, 1970.

Las capitulaciones para la entrega de Granada. Ed. M.A. Garrido Atienza. Granada, 1910; ed. facs. con estudio preliminar por J. E. López de Coca, (col. *Archivum*, nº 33), Granada: Universidad, 1992.

MÁRMOL CARVAJAL, Luis del. *Historia del rebelión y castigo de los moriscos del reino de Granada*. Málaga: Arguval, 1991, reimp. de la ed. de Madrid, 1946, (col. Biblioteca de Autores Españoles, t. XXI).

MÁRTIR DE ANGLERIA, Pedro. *Opus epistularum*. Edición, traducción e introducción de Inmaculada Sola Estévez. *Pedro Mártir de Angleria : "Opus epistularum : selección de cartas en torno a la guerra de Granada*. Memoria de licenciatura dirigida por Elena Rodríguez Peregrina. Granada: [s.n.], 1995.

PULGAR, Hernando del. *Crónica de los Reyes Católicos. Guerra de Granada*. Ed. y est. J. de M. Carriazo. Madrid: Espasa-Calpe, 1943.

Una descripción anónima de al-Andalus. Editada y traducida con introducción, notas e índices por Luis Molina. Madrid: Instituto Miguel ASÍN, Raycal, 1983, 2 vols.

VALERA, Diego de. *Crónica de los Reyes Católicos*. Ed. y est. J. de M. Carriazo. Madrid, 1937.

Estudios modernos

AB• ŠAHBA, Mu|ammad. *al-Isr…'iliy…t al-mawÿ™'…t f† kutub al-tafs†r*. El Cairo: Maktabat al-Sunna, 1408/1987.

ACERO ALONSO, Beatriz. *Sultanes de Berbería en tierras de la cristiandad. Exilio musulmán, conversión y asimilaciones monarquía hispánica (ss XVI y XVII)*. Barcelona: Bellaterra, 2006.

ALUBUDI, Jasim. *Sufismo y ascetismo*. Presentación de Carmen Ruiz Bravo-Villasante. Madrid: Visión Net, 1426/2005.

ÁLVAREZ DE MORALES, Camilo. *Muley Hacén, El Zagal y Boabdil: los últimos reyes de Granada.* Granada: Comares, 2000.

A'R*f* B, Sa'†d. "al-Ÿa|wa wa al-taØd†d". *Al-M†Å…q* (Asociación de Sabios Marroquíes), (2.11.63), p. 4.

ARSL*f* N, Šakīb. *al-›ulal al-sundusiyya f† l-ajb…r wa-l-…Å…r al-andalusiyya*. Beirut: D…r Maktabat al-›ay…t, s.d., 3 vols.

'AZZ• Z‡, Idr†s. *al-Šayj A|mad Zarr™q: ƒr…'u-hu al-i¡l…|iyya*. Rabat: Fuÿ…la, 1419/1998.

BARRIOS AGUILERA, Manuel (ed.). *La época morisca y repoblación (1502-1630).* Vol. 2 de M. Barrios Aguilera y R.G. Peinado Santaella (dirs.). *Historia del Reino de Granada*. Granada: Universidad, 2002.

- *Granada morisca, la convivencia negada*. Granada: Gomares, 2002.

- *La suerte de los vencidos: estudios y reflexiones sobre la cuestión morisca*. Granada: Universidad de Granada, 2009.

- *Moriscos de Andalucía*. Granada: Caja Granada, 2008.

BEN ROCHD ER Rachid, *Douze siècles de soufisme au Maroc*. Casablanca: Déchra, 2008.

BENCHEKROUN, Mohammed. *La vie intellectuelle marocaine sous les Mérinides et les Wa¥¥asides (XIIIe, XIVe, XVe, XVIe siècles).* Rabat, 1974.

- *Le milieu marocain et ses aspects culturels. (Étude sociologique, institutionelle, culturelle et artistique à l'époque mérinide et wattaside).* Rabat, 1970.

BENCHERIFA, M. "Almuñécar en la época islámica". Trad. J. Mª. Fórneas, en *Almuñécar. Arqueología e Historia. III Encuentro Hispano-Árabe*. Almuñécar, 1986, pp. 203-270.

BERGSTRÄSSER, Gotthelf. *U¡™l naqd al-nu¡™¡ wa-našr al-kutub*. El Cairo: D…r al-Kutub, 1969.

BIRRIEL, Margarita Mª. *La tierra de Almuñécar en tiempos de Felipe II. Expulsión de moriscos y repoblación*. Granada: Universidad-Ayuntamiento de Almuñécar, 1989.

BN‡S, ‘Abd al-ðay. *ðud™d dawlat ban† wa¥…s ‘inda bid…yat al-qarn 16*. Fez: Kulliyat al-ƒ d…b wa -l-‘Ul™m al-Ins…niyya, 1995.

BOLOIX GALLARDO, Bárbara. “Precedentes šāÿilíes de la literatura religiosa morisca del exilio”, en *Actes du XVIe Congrés International d’études morisco-andalouses sur: “Le 4e Centenaire de l’Expulsion des Morisques d’ Andalouse (1609-2009), (Túnez, 20-23 de mayo de 2009).* Túnez: Fondation Temimi pour la Recherche Scientifique et la Information (en prensa).

BOSCH VILÁ, J. *Ben al-Ja¥†b y Granada*. Granada: Asociación Cultural Hispano-Alemana, 1980

BROCKELMANN, Carl. *Geschichte der Arabischen Literatur, (GAL),* 2ª ed. Leiden, vol. I, 1943, vol. II, 1949; *Supplementband, (S),* Leiden, vol. I, 1937, vol. II, 1938, vol. III, 1942.

BUNES IBARRA, Miguel Ángel de. *La imagen de los musulmanes y del norte de África en la España de los siglos XVI y XVII. Los caracteres de una hostilidad.* Madrid: CSIC, 1989.

- *Los moriscos en el pensamiento histórico. Historiografía de un grupo marginado.* Madrid: Cátedra, 1983.

B•RƒS, ‘Abd al-Q…dir. *al-Wil…ya wa al-ta¡awwuf bi-Øihat al-garb*. Kenitra: al-MaØlis al-‘Ilm†, 2004.

B•¦ARB•Š, M. *Ab™ ‘Abd All…h al-Šu¥ayb†, 882-963: ƒ Å…ruhu wa manhaØuhu f† l-tafs†r*. Rabat: Universidad Mohamed V. 1990/1410.

- *Min a‘l…m al-¥a¡awwuf al-magrib†, Ab™ ‘Abd All…h al-Šu¥ayb†, m. 963*. Rabat: R…bi¥at ‘Ulam…’ al-Magrib, 1998.

CABANELAS RODRÍGUEZ, Darío (O.F.M.). *Cartas del morisco granadino Miguel de Luna*. Granada: Universidad de Granada, 1966

- *El morisco granadino Alonso del Castillo*. Granada: Patronato de la Alhambra y Generalife, 1991

- *Juan de Segovia y el problema islámico*. Estudio preliminar Emilio Molina López y Concepción Castillo Castillo. Granada: Universidad de Granada: Fundación el Legado Andalusí, 2007

- “Estudio Preliminar”. En LONGÁS BARTIBAS, Pedro. *Vida religiosa de los moriscos*. Granada: Universidad, 1990 (ed. facsímil de la ed. de Madrid: Imprenta Ibérica, 1915), pp. XLV-XLVI.

CARDAILLAC Louis. *Moriscos y cristianos un enfrentamiento polémico (1492-1640)*. Madrid: Fondo de Cultura Económica, 1979.

CARO BAROJA, Julio. *Los moriscos del reino de Granada: ensayo de historia social*. Madrid: Artes Gráficas, 1957.

CASTILLO CASTILLO, C. “Abraham, Agar e Ismael en la tradición musulmana”, *Ámbitos. Revista de Estudios de Ciencias Sociales y Humanidades. 2ª época*, 18 (2007), 11-15.

- "Aportación a la mítica historia de Adán y Eva (II), *MEAH*, 31/1 (1982), 47-60.

- "Algunos aspectos de la angelología islámica según Šihāb al-Dīn al-Aš‘arī". *MEAH*, 26-28/2 (1977-1979), 423-431.

- "Aportación a la mítica historia de Adán y Eva" (I), *MEAH*, 29-30/1 (1980-1981), 35-53.

- "El profeta Idrīs y su "viaje al Más Allá". *Actas XVI Congreso de la UEAI*. Salamanca, 1995, pp. 125-136

CASTILLO CASTILLO, Concepción. "La creación de Adán según la tradición y la leyenda musulmanas", *MEAH*, 27-28/1 (1978-1979), 131-148.

- y PÉREZ FERNÁNDEZ, Miguel. *Tradiciones populares judías y musulmanas: Adán, Abraham, Moisés*. Navarra: Verbo Divino, 2009.

CHALMETA, Pedro. "Historiografía medieval hispana: arabica". *Al-Andalus*, XXXVII/2 (1972), 353-404.

- "Una historia discontinua e intemporal (*jabar*)". *Hispania*, CXXIII (1973), 22-75

CHAVARRÍA VARGAS, J. A. y MARTÍNEZ ENAMORADO, V. *De la Ragua a Sacratif. Miscelánea de topónimos andalusíes al sur de Granada*. Helsinki: Academia Scientiarum Fennica, 2009.

CONSEJO DE REDACCIÓN. "Ibn ›ayy…n al-Š…¥ib†, Ab™ 'Abd All…h". En LIROLA DELGADO, Jorge y PUERTA VILCHEZ, José Miguel. *Biblioteca de al-Andalus: De Ibn al-Dabb…g a Ibn Kurz*. Almería: Fundación Ibn Tufayl de Estudios Árabes, 2004, vol. 3, p. 377.

DIXON, Abd al-Ameer. *The Umayyad Caliphate 65-86/684-705*. Londres: Luzac, 1971.

DOMÍNGUEZ ORTIZ, Antonio. "*Los moriscos granadinos antes de su definitiva expulsión*". *MEAH*, XII-XIII (1963-64), pp. 113-128.

- "*Notas para una sociología de los moriscos españoles*". *MEAH*, XI (1962), pp. 39-54.

- y VINCENT, Bernard. *Historia de los moriscos. Vida y tragedia de una minoría*. Madrid: Revista de Occidente, 1997.

ECHEVARRÍA ARSUAGA, Ana. "Mudéjares y moriscos". En Mª Jesús Viguera (coord.). *El reino nazarí de Granada (1232-1492). Sociedad, Vida y Cultura*. T. VIII/4 de J. Mª Jover Zamora (dir.). *Historia de España Menéndez Pidal*. Madrid: Espasa-Calpe, 2000, pp. 367-440

EL-OUTMANI, Ismail. "Al-Hayari Bejarano niño: (Dato autobiográfico inédito)". *Espéculo. Revista de Estudios Literarios*. Universidad Complutense de Madrid, 43 (2009). http://www.ucm.es/info/especulo/numero43/bejarano.html (19-10-2010).

- *"El morisco Cide Hamete Bejarano, autor del* Quijote". *Espéculo. Revista de Estudios Literarios*. Universidad Complutense de Madrid, 30 (2005). http://www.ucm.es/info/especulo/numero30/cidiham.html (19-10-2010).

Encyclopaedia of Islam, Second Edition. Ed. P. Bearman, Th. Bianquis, C.E. Bosworth, E. van Donzel y W.P. Heinrichs. Brill Online. Brill, 2011.

EPALZA, Mikel de. *Los moriscos antes y después de la expulsión*. Madrid: Mapfre, 1992.

AL-FAðS‡, A. *Min riØ…l…t al-fikr f† l-garb al-isl…m†*. Rabat: R…bi¥at al-Ë…mi'…t al-'Isl…miyya, 1978.

AL-FAJ•R‡, ›ann…. *T…r†j al-adab al-'arab†*. Ed. Beirut: al-B™lsiya, s.d., 8ª ed. Ed. Alejandría: Bibliotheca Alexandrina, 2001 (disco compacto). Ed. Palma: Kutubiyya M…y™rka, 2001.

FER›AT, ›alima. *Le soufisme et les Zaouyas au Magreb*. Casablanca: Toubkal, 2003.

AL-FIHR‡, Mu|ammad al-Bašŧr al-F…sŧ. *Qabŧlat Banŧ Zirw…l: ma©…hir |ay…ti-h… al-Åaq…fiyya wa-l-iqti¡…diyya*. Rabat: África, 1969.

Fihris D…r al-Kutub al-Mi¡riyya. El Cairo: D…r al-Kutub al-Mi¡riyya, 1345/1926, 3 vols.

GALÁN SÁNCHEZ, Ángel. "Notas para una periodización de la historia de los moriscos granadinos. De las capitulaciones de la conversión a las medidas de la Capilla Real". En *Actas del III Coloquio de Historia Medieval Andaluza. La sociedad medieval andaluza, grupos no privilegiados*. Jaén: Diputación Provincial de Jaén, Instituto de Cultura, 1984, pp. 77-98

GANN•N, ‘Abd All…h. *al-Nub™g al-magribŧ fŧ l-adab al-‘arabŧ*. Beirut: D…r al-Kit…b, 1395/1975.

GARCÍA-ARENAL, Mercedes*. Los moriscos*. Madrid: Editora Nacional, 1975.

- y BUNES, Miguel Ángel de. *Los españoles y el Norte de África. Siglos XV-XVIII*. Madrid: Mapfre, 1992.

- MEDIANO RODRÍGUEZ, Fernando y EL-HOUR AMRO, Rachid. *Cartas Marruecas. Documentos de Marruecos en archivos españoles (SS XVI-XVII)*. Madrid: CSIC, 2002.

GARIJO GALÁN, I. “Ibn al-›…ØØ al-Ma`…firi, Ya|yà”. En LIROLA DELGADO, Jorge y PUERTA VILCHEZ, José Miguel. *Biblioteca de al-Andalus: De Ibn al-Dabb…g a Ibn Kurz*. Almería: Fundación Ibn Tufayl de Estudios Árabes, 2004.

GONZÁLEZ PALENCIA, Ángel. y MELE, Eugenio. *Vida y obras de Don Diego Hurtado de Mendoza.* Madrid: Instituto de Valencia, 1941-1943, 3 vols.

GOZALBES BUSTO, Guillermo. *Los moriscos en Marruecos*. Maracena (Granada): T.G. Arte Juberías, 1992.

›ARAKƒT, Ibr…hŧm. *al-Magrib ‘abr al-t…rŧj*. Casablanca: Ma¥ba‘at al-NaØ…|, 1405/1984, 4 vols.

- *Min bid…yat al-marŧniyyŧn ’ilà nih…yat al-sa‘diyŧn*. Casablanca: D…r al-Raš…d, 1994.

HƒR•N, ‘Abd al-Sal…m. *Ta|qŧq al-nu¡™¡ wa-našru-h…*. El Cairo: Maktabat al-Janŷŧ, 1397/1977.

ðASAN ‘AL‡, Ibr…hŧm. *Istijd…m al-mas…dir wa-¥uruq al-ba|Å*. El Cairo: D…r al-Ma‘…rif, s.d.

AL-›AËW‡, M. *al-Fikr al-¡…mŧ fŧ t…rŧj al-fikr al-isl…mŧ*. Fez: al-Ma¥ba‘a al-Ŷadŧda, s.d.

›AËË‡, M. *al-›araka al-fikriyya bi-l-Magrib fŧ ‘ahd al-sa‘diyyŧn*. S.l.: D…r al-Magrib, 1396/1976.

- *al-Z…wiya al-dal…'iya*. Rabat: al-Ma¥ba'a al-Wa¥aniyya, 1384/1964.

IBN 'ABD ALLAH, 'A.'Az†z. *al-Maws™'a al-magribiyya li-l-a'l…m*. Rabat: Ma¥b™'…t al-Awq…f, 1397/1977. 4 vols.

IBN AL-A›RAŠ, Sa'†d. *Burdat al-B™¡ir† bi-l-Magrib wa-l-Andalus*. Al-Mu|ammadiyya: Fuÿ…la, 1419/1998.

IBN MANS•R, 'Abd al-Wahhāb. *A'l…m al-Magrib al-'arab†*. Rabat: al-Ma¥ba'a al-Malakiyya, 1399-1979, 10 vols.

IBN SAWDA, 'Abd al-Sal…m. *Dal†l mu'arrij al-Magrib al-Aqsà*. Casablanca: D…r al-Kit…b, 1960, 2º ed.

IBN ZAYDƒN, 'Abd al-Ra|m…n. *It|…f a'l…m al-n…s bi-Øam…l ajb…r |aÿirat Makn…s*. Rabat: al-Ma¥ba'a al-Wa¥aniyya, 1347/1929, 4 vols.

AL-'IMƒD‡, Mun†r, AL-'ALƒYL‡, 'Abd All…h y otros. *al-MunØid f† l-luga wa-l-a'l…m*. Beirut: D…r al-Mašriq, 2000.

'INƒN Mu|ammad 'Abd Allāh. "Qi¡¡at k…tib m™riskiy". *MaØallat al-'Arab†*, 131 (octubre 1969), p. 15

- *Nih…yat al-Andalus wa-ta'rīj al-'arab al-mutana¡¡irīn.* El Cairo: Ma¥ba'at Mi¡r, 1958.

'ISMƒ'‡L, '•Å m…n. *'A¡r al-dawla al-mar†niyya wa-dawlat ban† wa¥¥…s*. Rabat: Ma¥ba'at al-Ma'…rif al-Ëad†da, 1992.

JULIEN, Charles André. *Ta'r†j Ifr†qiya al-šam…liyya min al-fat| al-isl…m† ilà 1830*. Traducción del francés de Mzali, M., e Ibn Salama. Túnez: al-D…r al-T™nisiyya, 1398/1978, 2 vols.

KABLY, Mohammed, *Société, pouvoir et religion au Maroc à la fin du "Moyen Âge" (XIVe-XVe siècles)*, París, 1986

KISSAMI, El Mostapha. *Fetuas, mawâzil y ahkâm andalusíes en la Tuhfa al-fawâ'id de Abû Yahyà Ibn `Âsim al-Garnâtî (m. 857H. /1453 J.C.)*. Tesis Doctoral dirigida por Emilio Molina López. Granada: 2010.

LEA, H. Ch. *Los moriscos españoles. Su conversión y expulsión*. Alicante: Instituto de Cultura "JUAN GIL-ALBERT".,1990, (1° edición, Filadelfia, 1901).

LÉVI-PROVENÇAL, Évariste. *Les historiens des chorfa. Essai sur la littérature historique et biographique au Maroc du XVIe au XXe siècle*. París: É. Larose, 1922.

LEWIS, Bernard. *El Oriente Próximo. Dos mil años de historia*. Barcelona: Crítica, 1996.

LINGS Martin. *Qué es el sufismo*. Madrid: Taurus, 1981.

LÓPEZ DE COCA CASTAÑER, José Enrique. "Granada y el Magreb: la emigración andalusí (1485-1516)". En Mercedes García-Arenal y Mª. Jesús Viguera (eds.).

Relaciones de la Península Ibérica con el Magreb (*siglos XIII-XVI). Actas del coloquio de Madrid, 17-18 de diciembre 1987.* Madrid: CSIC, 1988, pp. 409-452.

MAÍLLO SALGADO, Felipe. *Vocabulario de historia árabe e islámica*. Madrid: Akal, 1996.

MANTRAN, Robert. *La expansión musulmana (siglos VIII al XI)*. Barcelona; Labor, 1973.

MARAÑÓN, Gregorio. *Expulsión y diáspora de los moriscos españoles*. Madrid: Fundación Gregorio Marañón, 2004.

MARÍN, Manuela. "Ibn F†rruh al-Ru`ayn† al-Q…sim". En LIROLA DELGADO, Jorge y PUERTA VILCHEZ, José Miguel (dirs.). *Enciclopedia de la cultura andalusí. Biblioteca de al-Andalus 3: de Ibn al-Dabbāg a Ibn Kurz.* Almería: Fundación Ibn Tufayl de Estudios Árabes, 2004.

MÁRQUEZ VILLANUEVA, Francisco. *La voluntad de leyenda de Miguel de Luna*. México: El Colegio de México, 1981

MAZY*ƒ* N, A. *al-MuØtama' wa al-sul¥a al-majzaniyya*. Rabat: D…r Ab† Raqr…q, 1428/2007.

MEDIANO RODRÍGUEZ, Fernando. *Familias de Fez (ss XV-XVII)*. Madrid: CSIC, 1995.

MIFT*ƒ* ›, Mu|ammad. *al-Tayy…r al-¡™f† wa-l-muØtama' f† l-Andalus wa-l-Magrib*. Rabat: Universidad, 1980.

MIQUEL, André. *L'Islam et sa civilization*. París: Armand Colin, 1990.

MOLÉ, Marijan. *Les mystiques musulmans*. París: Université de France, 1964.

MOLINA LÓPEZ, E. *Ibn al-Jatib*. Granada: Comares, 2001, (Biografías granadinas; 18).

- "Algunas consideraciones sobre los emigrados andalusíes". En *Homenaje al Prof. Darío Cabanelas Rodríguez, o.f.m., con motivo de su LXX aniversario*. Granada: Universidad de Granada, 1987, vol. I, pp. 419-432.
- "El Reino nazarí de Granada: el fin de una etapa". En *Historia de Andalucía*. Barcelona: Planeta, Fundación José Manuel Lara, 2006.
- "Juan de Segovia, el problema islámico y el padre Cabanelas". Estudio preliminar a CABANELAS RODRÍGUEZ, Darío. *Juan de Segovia y el problema islámico*. Granada: Universidad de Granada, 2007 (ed. facs. de la de Madrid: Universidad de Madrid, 1952), pp. XIII-CXLV.

MONFERRER SALA, Juan Pedro. "Descripciones del Paraíso". En M. Abumalham (coord.). *Textos fundamentales de la tradición religiosa musulmana*. Madrid:

Editorial Trotta y Publicacions i Edicions de la Universitat de Barcelona, 2005, pp. 47-80.

MUBƒRAK, Zak†. *al-Ta¡awwuf al-isl…m† f† l-adab wa-l-ajl…q*. Beirut: al-Ma¥ba'a al-'A¡riyya, s.d.

AL-MUNAËËID, Ÿal…| al-D†n. *Reglas para la edición critica de textos árabes*. Trad. J. Mª Fórneas. El Cairo: Imprimerie Misr, 1958.

NURBAKHSH, Javad. *Simbolismo sufí*. Madrid: Editorial Nur, 2010, 8 vols.

PELÁEZ ROVIRA, Antonio. "Balance historiográfico del emirato nazarí de Granada (siglos XIII-XV) desde los estudios sobre al-Andalus: instituciones, sociedad y economía". *Retimedievali*, 9 (2008). http://www.cabei.es/pdf/revistas/6-2008.pdf.

PELÁEZ ROVIRA, Antonio. *El emirato nazarí de Granada en el siglo XV: dinámica política y fundamentos sociales de un Estado andalusí*. Granada: Editorial Universidad de Granada, 2009.

PENELLA ROMA, Juan. *Los moriscos españoles emigrados al norte de África.* Barcelona: Universidad de Barcelona, 1975.

PERCEVAL, J.Mª. *Todos son uno. Arquetipos, xenofobia y racismo. La imagen del morisco durante los siglos XVI y XVII*. Almería, 1997.

PONS, B. "Una nota sobre Ahmad Ibn Qasim Al-Hayarí Bejarano". *Sharq Al-Andalus: Estudios mudejares y moriscos*, 13 (1996).

PRESCOTT. W. *Historia de los Reyes Católicos*. Salamanca: Junta de Castilla y León, 2004.

RAZOUK, Mohamed. "La experiencia andalusí en Marruecos (siglos XVI-XVII)". En Manuel Barrios Aguilera y Bernard Vincent (eds.). *Granada 1492-1992: del Reino de Granada al futuro del mundo mediterráneo*. Granada: Universidad de Granada, 1995, pp. 133-139.

Real Academia Española y Asociación de Academia de la Lengua Española. *Ortografía de la lengua española*. Madrid: Espasa, 2010.

REGLÁ, Juan. *Estudios sobre los moriscos*. Barcelona: Ariel, 1974.

RODRÍGUEZ FIGUEROA, Antonio. "Ibn Jiÿr al-Š…¥ib† Ab™ l-`Abb…s". En LIROLA DELGADO, Jorge y PUERTA VILCHEZ, José Miguel (dirs.). *Enciclopedia de la cultura andalusí. Biblioteca de al-Andalus 3: de Ibn al-Dabbāg a Ibn Kurz.* Almería: Fundación Ibn Tufayl de Estudios Árabes, p. 729.

RODRÍGUEZ GÓMEZ, María Dolores. "La evolución urbanística medieval de los principales fondeaderos del Habat según los viajeros y otras fuentes. II: Belyunech, al-

Qa¡r, Tánger y Arcila", *Miscelánea de Estudios Árabes y Hebraicos*, 54 (2005), 169-201.

- "La influencia de León el Africano (ss. XV-XVI) en la obra de Luis de Mármol (s. XVI): Descripción de los núcleos de población costeros del Rif", en C. del Moral (ed.), *En el epílogo del Islam andalusí: la Granada del siglo XV*, Granada: Ciudades Andaluzas bajo el Islam, 2002, (al-Mudun; 5), pp. 359-396. URL: http://hdl.handle.net/10481/6664

- *El Islam en la costa granadina: introducción a su estudio.* Motril-Granada: Ayuntamiento-Universidad de Granada, 1993.

- *Las riberas nazarí y del Magreb (siglos XIII-XV). Intercambios económicos y culturales.* Granada: Ciudades Andaluzas bajo el Islam, 2000.

RODRÍGUEZ MANAS, Francisco. "*Agriculture, Ÿūfism and the State in Tenth/Sixteenth-Century Morocco*". Bulletin of the School of Oriental and African Studies, 59, nº: 3 (1996).

ROLDÁN CASTRO, Fátima y DELGADO PÉREZ, Mª Mercedes. *Las huellas del Islam*. Huelva: Universidad, 2008.

ROSADO LLAMAS, Mª Dolores. *La dinastía |ammūdí y el califato en el siglo XI*. Málaga: Centro de Ediciones de la Diputación de Málaga, 2008.

RUBIERA MATA, Mª Jesús (coord.). *Actas del Congreso Carlos V. Los moriscos y el Islam*. Alicante: Universidad, 2001.

Šƒ KIR, M. *al-T…rŧj al-isl…mŧ.* Beirut: al-Maktab al-Isl…mŧ, 1411/1991, 22 vols.

AL-ŸALƒ B‡, ‘Alī M. *al-Dawla al-‘uåm…niyya*. Beirut: D…r al-Bay…riq, 1420/1999.

AL-SALM‡, Abū ‘Abd al-Ra|m…n. ¦*abaq…t al-¡ūfiyya*. Ed. Nūr al-Dŧn Šarŧba. Mi¡r: D…r al-Ta’lŧf, 1389/1969.

AL-Šƒ M‡ AL-Ÿƒ LIð‡, M. *Subul al-hudà wa al-raš…d fŧ sŧrat jayr al-‘ib…d*. Cairo: I|y…’ al-Tur…å al-Isl…mŧ, 1415/1995, 12 vols.

SÁNCHEZ RAMOS, Valeriano. “Importancia historiográfica de los moriscos granadinos”. *Anuario de Historia de la Iglesia*, 18 (2009), 325-346. Texto completo: http://redalyc.uaemex.mx/src/inicio/ArtPdfRed.jsp?iCve=35512039020

SANDOVAL SÁNCHEZ Juan José. *Sufismo y poder en Marruecos Milagros de Abū Ya‘zzà*. Cádiz: Quórum, 2004.

AL-ŠA‘Rƒ N‡, ‘Abd al-Wahh…b. *al-Anw…r al-qudsiya fŧ ma‘rifat qaw…‘id al-¡ūfiyya*. Beirut: Maktabat al-Ma‘…rif, 1408/1988.

SARNELLI CERQUA, Clelia. “La contribution de al-Hagari à l’histoire d’al-Andalus”. *Revista del Instituto Egipcio de Estudios Islámicos en Madrid*, XIII (1985-1986), pp. 113-119.

‘S‡L *ƒ* N, ‘Abd Allah ibn ‘Abd al-Ra|†m. *Ta|q†q al-maj¥™¥…t bayna al-w…qi‘ wa al-nahØ al-amÅāl.* Riyad, 1415/1994.

SUÁREZ FERNÁNDEZ, Luis, y CARRIAZO ARROQUIA, Juan de Mata. *La España de los Reyes Católicos (1474-1516).* En R. Menéndez Pidal (dir.). *Historia de España*. Madrid: Espasa-Calpe, 1969, 2 vols., vol. I, Tercera Parte, “Historia de la Guerra de Granada”, pp. 387-914.

SZMOLKA CLARES, José. "Los moriscos granadinos a raíz de su conversión". En *Homenaje al Dr. D. Juan Reglà Campistol*. Valencia: Universidad, Facultad de Filosofía y Letras, 1975, vol. I, pp. 437-448.

AL-TAFTAZ*ƒ* N‡, Ab™ l-Waf…. *Ibn ‘At…’ All…h wa-ta¡awwufu-hu*. El Cairo, 1389/1969, 2ª ed.

¦AYYIB, Mu|ammed. *al-Šayj Zarr™q*. Casablanca: D…r al-Äaq…fa, 2005.

VALLVÉ BERMEJO, Joaquín. *Nuevas ideas sobre la conquista árabe de España. Toponimia y onomástica*. Madrid: Real Academia de la Historia, 1989

- "Suq™t al-Bargaw…¥ī rey de Ceuta". *Al-Andalus*, XXVIII (1963), pp. 171-209.

VERONNE, Chantal de la. "Wa¥¥āsids, Banū Wa¥¥ās". En *Encyclopaedia of Islam, Second Edition*. Ed. P. Bearman, Th. Bianquis, C.E. Bosworth, E. van Donzel y W.P. Heinrichs. Brill, 2011. Brill Online. UNIVERSIDAD DE GRANADA. 04 June 2011 http://brillonline.nl/subscriber/entry?entry=islam_SIM-7900.

VIDAL CASTRO, Francisco. “Historia política”. En Mª J. Viguera (coord.). *El reino nazarí de Granada (1232-1492). Política. Instituciones. Espacio y Economía*. T. VIII/3 de J. Mª Jover Zamora (dir.). *Historia de España Menéndez Pidal*. Madrid: Espasa-Calpe, 2000, pp. 49-248.

VINCENT, Bernard. *El rio morisco*. Trad. A.L. Cortés Peña. Valencia: Universidad de Valencia; Granada: Universidad de Granada; Zaragoza: Universidad de Zaragoza, 2006.

VINCENT, Bernard. *Minorías y marginados en al España del siglo XVI*, Granada: Diputación Provincial de Granada, 1987.

ZAYAS Rodrigo de. *Los moriscos y el racismo de Estado: creación, persecución y deportación (1499-1612).* Córdoba: Almuzara, 2006.

ÍNDICES
DE LA PRIMERA PARTE

ÍNDICE ONOMÁSTICO

-A-

Adán (Ab™ l-Bašar)	119-133-147-148-149-150-152-153-157-214
Aarón (H…r™n, hermano de Moisés)	157
‘Abb…s	198
Al-‘Abb…s	184
Al-‘Abb…s (juez)	179
‘Abb™s	198
‘Abd All…h (padre del Profeta)	154
‘Abd All…h (hijo del Profeta)	155
‘Abd All…h (hijo de Idr†s II)	195
‘Abd All…h (nieto de B…dis)	203
‘Abd Allah ibn ‘Abd al-Ra|m…n	120
‘Abd All…h ibn B™y…n	206
‘Abd All…h ibn al-ðasan ibn al-ðusayn ibn ‘Al†	169
‘Abd All…h ibn al-H…ØØ	179-180
‘Abd All…h ibn al-ðusayn ibn ‘Al† ibn Ab† ¦…lib	192

‘Abd Allah ibn Mu|ammad ibn Ayy™b al-Š…¥ib†	21
‘Abd All…h ibn Mu|ammad al-Saff…|	164
‘Abd All…h ibn al-¦…hir ibn al-ðasan al-Saml…l†	140-141
‘Abd All…h ibn Yady…n	180
‘Abd All…h ibn Y…s†n	182-202
‘Abd All…h al-Mann…n† al-›a|†	35
‘Abd All…h al-Man¡™r	207
‘Abd All…h al-Qadd…|	169
‘Abd All…h al-Š†‘†	167-169
‘Abd al-‘Az†z ibn Ab† Is|…q	25
‘Abd al-M…lik ibn Marw…n	185
‘Abd al-MaØ†d	170
‘Abd al-M…Øid al-Awrab†	193
‘Abd al-Mu’min ibn ‘Al† ibn ‘Uluwwa	204
‘Abd al-Mu’min ibn ‘Al† al-Qays†	185-203-205-206
‘Abd al-Mu¥¥alib	155
‘Abd al-Ra|m…n (hijo de Idr†s II)	195
‘Abd al-Ra|m…n al-Ib…ÿ† al-J…riØ†	198
‘Abd al-Ra|m…n ibn ‘Abb…s	183
‘Abd al-Ra|m…n ibn Ab† ‘*f* mir	201
‘Abd al-Ra|m…n ibn Mu‘…wiya	164
‘Abd al-Ra|m…n ibn Mu‘…wiyya ibn Hiš…m	196
‘Abd al-Ra|m…n ibn Mu|ammd al-F…¥im†	190
‘Abd al-Ra|m…n ibn Mu|ammad (al-N…¡ir)	196
‘Abd al-Ra|m…n ibn Mu|ammad al-Marw…n†	199
‘Abd al-Ra|m…n ibn Zayd	114
‘Abd al-Ra|m…n al-Madan†	44
‘Abd al-Ra|m…n al-Mans™r	184
‘Abd al-Sal…m H…r™n	120
‘Abd al-Sal…m ibn Sawda	113
‘Abd al-Wahh…b (cadí)	208
‘Abd al-W…|id (al-Rašd)	207
‘Abd al-W…|id ibn Ab† Ya‘q™b al-Man¡™r	207

Abdelmalik Mouaden	14-91-96
Adb™s	207
Abel (H…b†l)	150
Al-‘*f* bid	169
Abraham	151-153-156-157-214
Ab™ l-‘Abb…s A|mad ibn ‘Isà al-Barn†s† al-F…s†	36
Ab™ l-‘Abb…s A|mad al-Maly…n†	36
Ab™ l-‘Abb…s ibn Y™suf al-R…šid†	35
Ab™ ‘Abd All…h ibn ‘Al† al-Jarr™b† al-¦ar…buls†	35
Ab™ ‘Abd All…h ibn al-L…yuh	23
Ab™ ‘Abd All…h ibn ‘Umar ibn ‘Abd al-Mu’min	207
Ab™ ‘Abd All…h al-Mag†l†	194
Ab™ ‘Abd All…h Mu|ammad Akins™s	114
Ab™ ‘Abd All…h Mu|ammad ibn ‘Al† al-Šu¥ayb†	19-20-36-141
Ab™ ‘Abd All…h Mu|ammad ibn Y™suf	23
Ab™ ‘*f* mir al-Ma‘…fir† (Almanzor)	196-198-200-201
Ab™ Ba|r al-Asd†	22
Ab™ Bakr B†baš al-‘Abdar† al-Š…¥ib†	22
Ab™ Bakr ibn Ayy™b	170
Ab™ Bakr ibn ‘Umar	202
Ab™ Bakr al-Ÿidd†q	156-160-161-211-215
Ab™ l-Faÿl ibn al-Na|w†	194
Ab™ l-Faÿl ibn Šaraf al-Qayraw…n†	29
Ab™ l-Fut™|	199
Ab™ Gum…ra	180
Ab™ ðadd™ al-Kut…m†	184
Ab™ ›af¡ al-Šar†f al-‘Alam†	33-36-37
Ab™ ð…mid al-Gaz…l†	115-160-204
Ab™ l-›asan ‘Al†	23-87
Ab™ l-›asan ibn al-Dad™š	21
Ab™ l-›asan ibn al-Na‘†m	23

Ab™ l-ðasan al-Sa‘†d 207
Ab™ ð…tim Ya‘q™b ibn Lab†b al-Mag†l† 183
Ab™ H†l…na 180
Ab™ Hurayra 211
Ab™ ‘Imr…n al-F…s† 202
Ab™ ‘In…n al-Mar†n† 28
Ab™ Lamta 180
Ab™ Mady…n al-GawÅ 44
Ab™ l-Maym™n ibn Y™suf al-Kut…m† 184
Ab™ Masfuwa 180
Ab™ Mittiwa 180
Ab™ Mu|ammad Tašf†n 179
Ab™ al-Na¡r al-Šayj 171
Ab™ l-Qadd…| 170
Ab™ l-Q…sim ibn ‘Al† ibn Mas‘™d al-Š…¥ib† 27
Ab™ l-Q…sim ibn Samquw… 183
Ab™ l-Q…sim al-Mul†| 88
Ab™ l-Q…sim al-Zayy…n† 114
Ab™ Qurra al-Mag†l† 183
Ab™ Ÿanh…Øa 180
Ab™ ¦…lib 155-156
Ab™ ‘Umar ibn ‘Abd al-Barr 173
Ab™ l-Wal†d ibn Rušd 203
Ab™ Ëa‘far (Maestro de al-Q…sim ibn Firr™h) 23
Ab™ Ëa‘far al-Man¡™r 192
Ab™ Ya‘q™b (véase Y™suf ibn T…šf†n) 202-203
Ab™ Ya‘q™b al-Man¡™r 205-206
‘*f* d 152-213
Al-‘*f* dil 169
Al-‘*f* dil - el justo (véase ‘Abd All…h al-Man¡™r) 207
Al-‘*f* ÿid ibn al-ð…fi© 170
Al-‘*f* dil al-Kab†r 170
Al-‘*f* dil el pequeño (al-‘*f* dil al-Ÿag†r) 169-170
Al-‘*f* dil Sal…bis 169

Al-‘*f*dil Tabqawj…j 171
Al-‘*f*dil Tal…wus 170
Af™qayy (Ših…b al-D†n al-›aØar†) 97-100-101
A|mad (hijo de Boabdil) 90
A|mad (hijo de Idr†s II) 195
A|mad al-Barn™s† al-F…s† 45
A|mad ibn ‘Al† ibn Mas‘™d al-Š…¥ib† (Ab™ l-Q…sim) 28
A|mad ibn ‘At†q al-Š…¥ib† 27
A|mad ibn Bakr 168
A|mad ibn al-Baš†r 61
A|mad ibn H…r™n ibn Ëa‘far ibn ‘*f*t al-Nuqr† al-Š…¥ib† 24
A|mad ibn H…r™n al-Š…¥ib† 24
A|mad al-Man¡™r 98
A|mad al-Muqayyad 171
A|mad Zarr™q 33-35-38-39-45
‘Ā’iša Bint Ab™ Bakr 158
Al-‘Al…’ ibn al-Zuhayr 22
‘Al† Ab™ al-ðasan al-®…hir 170
‘Al† ibn ‘Abd al-Mu’min 204
‘Alī ibn Ab† ¦…lib 163-169-204
‘Al† ibn ðamd™n 199
‘Al† ibn al-Ma’m™n 207
‘Al† ibn Mas‘™d al-Š…¥ib† 20-21
‘Al† ibn al-Q…sim ibn Ya|yà 196
‘Ali ibn Wamm…s 125
‘Al† ibn Y™suf 203
‘Al† ibr…h†m ›asan 114
‘Al† al-Man¡™r 170-171
Al-Am†n 170
Am†na Bint Wahb 155
Al-*f*mir 169
‘Amr ibn al-‘*f*¡ 163-174-175
Anas ibn M…lik 118-156-190
Andrés Bernáldez (el cura de Los Palacios) 88

Anticristo (al-DaØØ…l) 165-209-212
Al-A¡bag al-Haww…r† 179
Al-A¡far 216
‘ƒsim ibn Ëam†l 181
Al-Ašraf 171
Al-Ašraf ibn Y™suf ibn ŠaØarat al-Dur 170
Al-Ašraf Jal†l 170
Al-Ašraf Ša‘ban 171
Al-Awrab ibn Burnus ibn Sa|fuw… ibn M…z†g 181
Awr†g ibn Burnus 180
‘Ayl…n 174
Al-‘Ayn† Mu|ammad 53-54
Ayy™b ibn al-K…mil 170
Ayy™b al-Ÿ…li| 169
Al-‘Az†z 168-169-170-171
Al-‘Az†z ‘UÅm…n 170
Azrael (‘Izr…’†l) 149

-B-

B…dis ibn ðabb™s 201-203
Ban™ ‘Abb…d 197
Ban™ ‘Abd al-W…díes 207
Ban™ A¡far 216
Ban™ ‘Aw†Øa 179
Ban™ Ayy™b 169
Ban™ ‘Azl™n 179
Ban™ Bargaw…ta 185
Ban™ Barr 173-174
Ban™ å† al-N™n 197-198
Ban™ l-Gamr…t† 179
Ban™ ðafs 207

Ban™ ›amm™d	164-196
Ban™ H™d	197
Ban™ Ibn al-Wal†d	20
Ban™ Ibr…h†m	3-31
Ban™ Ifran	198
Ban™ al-‘‡¡	216
Ban™ Is|…q	216
Ban™ Jaraz	179
Banu M…g™s	181
Ban™ Mar†n	208
Ban™ Marw…n	168
Ban™ M…z†g	174
Ban™ M™sà	19-20-28
Ban™ Qad†r	179
Ban™ Raz†n	179
Ban™ Salama	197
Ban™ S…lim	179
Ban™ Šar™‘a	19-28
Ban™ T…šf†n	202
Ban™ Umayya (los Omeyas)	173
Ban™ Ya|yà	179
Ban™ Ëawhar	197
Ban™ Zirw…l	3-19-30-31-48-179
Barr	173
Al-BarØ†	29
Al-Barz…l†	54
Bayacit II	91
Bazw…w ibn SaØØ…n ibn Ya|yà ibn Äam…z†t ibn ¦ar†s	181
Beatriz Alonso	86
Bejarano (Ših…b al-D†n al-ðaØar†)	97
Benchekroun	17-34-47-117
Bint N†fà	185
Al-Bišr ibn Mas‘™d Maym™n	125
Boabdil	88-89-90

Brockelmann 11-19-20-47-114
BuluØØ†n ibn Z†r† 199-200-201
Al-B™¡ir† 52-74-75
B™¥arb™š, M. 18

-C-

Caín (Q…b†l) 150
Canaán 172
Cristo (‘‡sà) 88-153-157-165-209-212

-D-

þar†s 181
David (D…w™d) 153-171-172
David (¦…l™t) 153
D…w™d (hijo de Idr†s II) 195
D…w™d ibn Is|…q ibn ‘Abd All…h ibn Ëa‘far 192
Al-DaØØ…l (véase Anticristo) 165-209-212-213-217
Diego Hurtado de Mendoza 101
D™n…s 198-201
å™ l-Qarnayn 188

-E-

Eva 147-150

-F-

Al-F…ÿil 169-170
Al-Fa|¡†, A. 18
Al-F…'id 170
Fara| al-N…¡ir 171
Al-Fat| ibn Madr…r 183
Fátima (hija del Profeta) 155-162-175-176
Al-F…¥im† (al-Mahd†) 212
F…tin 181
Felipe II 100
Felipe III 102
Al-Fihr†, M. 11-19-30-52-110-114
Fulayl 180
Fulful ibn Sa'†d 201

-G-

Gabriel (Arcángel) 149-156-157-160-190
G…lib 200
Al-Gaz…l† 115-160-204
Al-G…z† ibn Qays 204
Gog y Magog (Y…Ø™Ø y M…Ø™Ø) 209-214
Goliat (véase Ë…l™t) 153-172-184
Guillermo Gozalbes Busto 97
Gum…r ibn Ma¡m™da 180

-H-

ðabaša ibn Y™suf al-Katt…n†	184
Al-H…d† ibn ‘‡sà	45
Al-ð…fi©	169-170
›af¡a Bint Umar ibn al-Ja¥¥ab	159-161
Al-ðakam (al-Munta¡ir)	196
Al-ðakam ibn Hiš…m	196-200
Al-ð…kim A|mad	170
›al†ma al-Sa‘diya	155
ð…m	171-173
ðam…ma	198
ðam…ma ibn Mu‘izz	201
ð…m†m ibn Mann All…h	181
ðamm…d	201
ðamza (hijo de Idr†s)	195
H…r™n ibn A|mad ibn Ëa‘far al-Nafz† al-Š…¥ib† al-M…lik†	22
H…r™n al-Rašd	117-176-192-193
Al-Harw† Ab™ Ism…‘†l	51
Al-ðasan (hijo de ‘Al†)	163-176
›asan al-G…z†	45
Al-ðasan ibn Kann™n	200
Al-ðasan ibn Mu|ammad al-Qadd…|	169-170
Al-ðasan ¦…hir ibn Maf™z	21
Al-›asan al-WarÅ†l…n†	114
Al-›asan al-Wazz…n	105-106
Al-›aØar† (Ših…b al-D†n al-ðaØar†)	97-99-100-101
Al-ð…Øib	182-203
Al-ðaØØaØ	112
ðimyar	172-180
Hiš…m	196
Hiš…m ibn ‘Abd al-Malik al-Umaw†	182
Hiš…m ibn al-ðakam (al-Mu’ayyad)	196

Hiš…m al-Ma¡|af† 196
H™d (Profeta) 151-214
Al-›uÿayk† 114
Al-ðusayn ibn ‘Al† 163-169-171-176

-I-

Ibl†s 155
Ibn ‘Abb…d 198
Ibn ‘Abb…s 150-159-211
Ibn ‘Abd al-Barr 115
Ibn Ab† Qurra al-Ifran† 198
Ibn Aÿ|à 206
Ibn al-A|mar 205-206
Ibn ‘Askar, M. 17-19-20-32-33-35-36-39-48-49-50-114
Ibn ‘A¥…’ All…h 50
Ibn al-Bann…’ al-Saraqus¥† 51
Ibn Barraŷ…n 216
Ibn Burnus M…z†g ibn Kan‘…n ibn ð…m (Kut…ma) 184
Ibn Firr™h al-Ru‘ayn† Q…sim al-Š…¥ib† 23-24
Ibn ðass™n 206
Ibn al-›…ØØ al-Ma‘…firi Ya|yá al-Š…¥ib† 25
Ibn ›azm 115
Ibn Hiš…m 116-160
Ibn H™d 205
Ibn Is|…q 160
Ibn Is|…q (Ab™ Ya‘q™b) 216
Ibn Jald™n 117
Ibn al-Ja¥†b 117
Ibn Jiÿr al-Š…¥ib† Ab™ l-‘Abb…s 25
Ibn Kaå†r 54-160

Ibn Mardan†š	206
Ibn Mašt̠š	44
Ibn MulØam	163
Ibn al-Q…ÿ†	20-21-28-114
Ibn Rušd	203
Ibn W…nsn™s al-Mikn…s†	179
Ibn W…s™l al-Mikn…s† al-Ÿafar†	183
Ibn Ya¡™k…n	184
Ibn al-Ëawz†	54
Ibn Ëaz†y	206
Ibn al-Ëazz…r	115-176
Ibr…h†m (hijo del Profeta)	155
Ibr…h†m (Ibn ‘Abd All…h ibn al-ðusayn)	192
Ibr…h†m ibn A|mad G…nim al-Andalus†	98
Ibr…h†m ibn M™sà, Ab™ Is|…q al-Š…¥ib†	27
Ibr…h†m ibn Ÿaww…f al-›aØar† al-Š…¥ib†	21
Idr†s (Enoch)	157-214
Idr†s (hijo de Idr†s II / nieto de Idr†s I)	195
Idr†s (Ibn ‘Abd All…h ibn al-ðusayn: Idr†s I)	192-193
Idr†s ibn Idr†s (Idr†s II)	193-195
Idr†s ibn Ä…bit ibn ‘Izza	136-137
Ifr†qas al-ðimyar†	172
‘Ikrima	183
‡l…n ibn Ma¡m™d	179-180-181
Al-‘‡¡ (Esaú)	216
‘‡sà (hijo de Idr†s II)	195
‘‡sà (Ibn ‘Abd All…h ibn al-ðusayn)	192
‘‡sà (Jesús, Cristo)	88-153-157-165-209-212-213-214-215-217
‘‡sà ibn Yaz†d al-Ÿufr†	183
Is|…q (Isaac)	216
Is|…q ibn ‘Al† ibn Y™suf ibn T…šf†n	205
Ism…‘īl (Profeta)	189
Ism…‘†l (al-Sul¥…n)	20

Ism…‘īl al-Man¡™r 170
Ism…‘īl al-Ÿ…li| 171
Isr…f†l (Rafael) 149
Al-‘Izz 168
‘Izz al-D†n B…bik al-Ÿ…li|† 169

-J-

Jacob (Ya‘q™b) 216
Jad†Øa Bint Juwaylid 155-156-158
Jalaf ibn Mu|mmad ibn Gaf™l al-Š…¥ib† 21
Jassim Alubudi 42
Jayr…n 197
Jazar ibn S™l…t 198
Jazr™n ibn Fulful 200
Jesús (véase Cristo) 212-213-214-215-217
Al-Jiÿr 213
Jonás (Y™nus) 187
José (Y™suf) 94-153-157
Juan (Ya|yà) 157
Juan José Sandoval Sánchez 42
Juan Pedro Monferrer Sala 11-14
Juan Penella Roma 101
Julián (al-Yaly…n) 187

-K-

Ka‘b al-A|bār 113-159
Ka||…la 19-20-47-114
Al-Kalb† 150

Al-K…mil 169
Al-Katt…n† 18-20
Kinza 193
Kusayla ibn A‘ram al-Awr†s† ibn al-Siw…r 188
Kut…ma 184

-L-

Lajm 181
Lamt™na 179-180-182-183-187-202-203-205
León el Africano (al- › asan al-Wazz…n) 105
Lu’lu’a 161

-M-

Madg†s ibn Barr ibn Qays 181
Mady™n ibn F…tin 181
Mag†l ibn F…tin 181-183
Magr…w 184
Al-Mahd† (al-Munta©ar) 165-212-213-214
Mahd† ibn Sawøam al-Ya|fašr† 182
Al-Mahd† al-Š†‘† 169-184-196-203-204-205-206-207-208
Majlad ibn Kayd…d 183
M…lik ibn Anas 37
Al-Maly…n† 45
Al-Ma’m™n (å† al-N™n) 197
Al-Ma’m™n Ab™ al-‘Ulà Idr†s ibn Man¡™r 207
Al-Ma’m™n ibn H…r™n al-Rašd 176

Man…d ibn Manq™š	184
Al-Man¡™r	168
Al-Man¡™r (hijo de ‘Izz al-D†n B…bik)	169
Al-Man¡™r ‘Al† ibn al-Ÿ…li|	171
Al-Man¡™r ibn al-N…¡ir	171
Al-Man¡™r L…|†q ibn al-Mu©affar	171
Al-Man¡™r Qal…w™n	169-170
Al-Maqr†, A.	90-91-96-114-136-137
María (la Virgen)	212
María la Copta	155
Ma¡…la	168-196
Al-Mas‘™d†	112-115-176
Ma¥m…¥	180
Maysara al-Madgar†	182
Mensajero de Dios	125-154-155-158-161-169-173-175-182-189-190-191-209-211-212-213-214-215-216-217
Miguel (Arcángel Mik…’†l)	149
Miguel Ángel de Bunes Ibarra	100
Míkel de Epalza	97-103
Al-Mi¡w…r ibn al-Sak…sik	180
Moisés (M™sà)	153-156-157-158-214
Al-Mu’allif	171
Mu‘…wiya	163
Mu‘…wiya ibn Ab† Sufy…n	159-164-179-186
Mu‘…wiya ibn Yaz†ÿ ibn Mu‘…wiya	164
Al-Mu’ayyad (Hiš…m ibn al-ðakam)	196
Mub…rak Zak†	41
Mu|ammad (Profeta)	38-52-125-129-133-137-141-145-148-153-154-155-156-157-158-160-173-189-193-215-218
Mu|ammad (Ibn ‘Abd All…h ibn al-ðusayn)	192

Mu|ammad (hijo de Idr†s II) 195
Mu|ammad Amgar 45
Mu|ammad al-Ašraf ‡n…n 171
Mu|ammad å† al-N™n ibn B†lk…n 206
Mu|ammad al-›aÿr† al-Zirw…l† 35
Mu|ammad ›aØØ† 48-52
Mu|ammad ibn ‘Abd All…h ibn ‘Abd al-Ra|m…n 204
Mu|ammad ibn ‘Abd All…h al-Jazr† al-Š…¥ib† 26
Mu|ammad ibn Ab† Zanq† 180-206
Mu|ammad ibn A|mad ibn ›ayy…n/›ayy…z al-Š…¥ib† 26
Mu|ammad ibn A|mad ibn Ëubayr al-Kin…n† al-Š…¥ib† 24
Mu|ammad ibn ‘Al† ibn Y™suf al-Š…¥ib† al-An¡…r† 26
Mu|ammad ibn ‘A¥iyya al-Sal…w† 50
Mu|ammad ibn Dal† B†l†k…n 179
Mu|ammad ibn al-Faq†ra 35
Mu|ammad ibn al-Fat| 168
Mu|ammad ibn al-ð…ØØ 206
Mu|ammad ibn H™d al-G…lib bi All…h 207
Mu|ammad ibn H™d ibn Y™suf ibn Na¡r 207
Mu|ammad ibn Ily…s al-Mag†l† 179
Mu|ammad ibn al-Jayr 199
Mu|ammad ibn Mas‘™d al-Š…¥ib† 20
Mu|ammad ibn Maym™n al-Š…kir li All…h 183
Mu|ammad ibn Mazdal† 180-206
Mu|ammad ibn Mu|ammad al-Andalus† Waz†r al-Sarr…Ø 114
Mu|ammad ibn Ÿ…li| ibn A|mad al-Kin…n† al-Š…¥ib† 26
Mu|ammad ibn T…šf†n 206
Mu|ammad ibn al-Ëabb…r al-Ma¡m™d† 179
Mu|ammad ibn Ya|yà ibn Jal†fa al-Š…¥ib† 22
Mu|ammad ibn Y™suf Ibn Sa‘…da al-Š…¥ib† al-M…lik† 22
Mu|ammad al-K…mil 170
Mu|ammad Mift…| 52
Mu|ammad al-N…¡ir 207
Mu|ammad S…hil† 45

Mu|ammad al-Sa‘†d 169
Mu|ammad al-Sa‘†d ibn Karj…n 170
Mu|ammad al-Šayj 105-105
Mu|ammad al-Ëaz™l† 45
Al-Mu‘izz 170-184
Al-Mu‘izz ibn Ism…‘†l 198-199
Al-Mu‘izz ibn Z†r† 198-201
Al-Mu‘izz al-Ši‘† al-‘Ubayd† 196
M™l…y ‘Abd All…h Šar†f al-Wazz…n† 45
M™l…y ‘Abd al-Q…dir al-Ë†l…n† 44
M™l…y ‘Abd al-Sal…m ibn Mašt š 44
M™l…y B™‘azza 44
M™l…y Ism…‘†l 20
Mul…y al-Šayj al-Wa¥¥…s† 102-104
M™l…y Zayd…n 98-102
Al-Munta¡ir 207
Al-Muqawqas 155
Al-Muqtadir bi All…h 184
Al-Murtaÿà ‘Umar ibn Ibr…h†m 207
M™sà ibn Ab† Tal†d 21
M™sà ibn al-‘*ƒ* fiya al- Makn…s† 183
M™sà ibn Nu¡ayr 188
Al-Mustaÿ†’ bi N™ri All…h ibn MušaØØad al-‘Abb…s† 170
Al-Musta‘†n 170-171
Al-Musta‘l† 169-170
Al-Mustan¡ir 169
Al-Mu‘taÿid ibn ‘Abb…d 198
Al-Mu‘tamid ‘alà All…h ibn ‘Abb…d 203
Al-Mu‘ta¡im 169
Al-Mutawakkil ‘alà All…h ibn Salama 203
Al-Mu‘taz bi All…h 167-168-170
Mu¥gar ibn F…tin 181
MuØ…hid 197
Al-Mu©affar 169-170-171

Mu©affar Biy™š 171
Al-Mu©affar ð…ØØ† 171

-N-

Nafza 180-181-200
Al-Naqq…š 113
Al-N…¡ir (el omeya) 181
Al-N…¡ir A|mad 171
Al-N…¡ir al-ðasan 171
Al-N…¡ir ibn Man¡™r 171
Al-N…¡ir† Ab™ ‘Abb…s 11-114
Nemrod (al-Namr™d) 151
Noé (N™|) 173-214
N™÷†n ibn Jazr™n 201
Al-Nu‘m…n al-ðimyar† 173

-P-

Profeta (véase también Mu|ammad y Mensajero de Dios) 4-20-32-33-36-37-41-50-52-53-94-96-115-116-118-119-120-122-123-125-129-133-141-145-146-153-154-155-156-158-159-160-161-162-172-173-175-198-190-191-193-210-211-217-218-220

-Q-

Al-Q…dir†	18-46
Al-Q…hir Mudrik	170
Qa|¥…n ibn H™d	184
Al-Q…'im	170
Al-Q…sim (hijo de Idr†s II)	195
Al-Q…sim (hijo del Profeta)	155
Al-Q…sim (al-'Ubayd†)	168
Al-Q…sim ibn Firr™h	23
Qays ibn 'Ayl…n	173-174-181-204
Qib¥ ibn ð…m	173
Qurayš, tribu de	154-155

-R-

Rachel Arié	113
Rafael (Arcángel Isr…f†l)	149-216-218
R…šid (esclavo liberto de Idr†s I)	193
Al-Raš†d ('Abd al-W…|id)	207
Al-R…šid†	32
Riÿw…n al-Ëanaw†	35-220
Rodrigo de Zayas	103
R™m…n al-Zan…t†	168
Ruqayya (hija del Profeta)	155-162

-S-

Saba (Balq†s)	153

Ša‘b…n	171
Al-Ša‘b†	150
Sabt ibn ð…zim	185
Sa‘d ibn ‘Ub…da	20
Šadd…d	152
Š…÷il†	44
Al-Š…kir	168
Sal…| al-D†n al-N…¡ir (Saladino)	169
Ÿ…li| ibn ¦ar†f	181-182
Salomón (Sulaym…n)	153-188-214
S…m	171
Al-Šamm…j	193
Ÿanh…Øa, tribu de	179-180-185-195-197
Ÿanh…Ø†	184
Al-Šar†f al-Idr†s† A|mad	45
Al-Šar†s†	52
Al-Š…¥ib†	20-21-24-25-28-109
Sawda bint Zum‘a	158-159
Šayj al-K…mal	45
Al-Ÿayraf†	9-116-205
S†d† Ab™ Mady…n B™tš†š	46
S†d† A|mad ibn N…¡ir Dar‘†	45
S†d† ›amza B™tš†š	46
S†d† Šayj	45
Ših…b al-D†n al-›aØar†	97-100-101
Al-Ÿiqill†	19
Sug™t al-Bargaw…t†	185
Ÿum…di|	197
Sulaym…n (Ibn ‘Abd All…h ibn al-ðusayn)	192
Al-Šu¥ayb† Ab™ ‘Abd All…h	19-10-11-12-17-18-19-20-21-28-30-31-32-33-35-36-37-38-39-40-41-48-49-50-51-52-53-54-82-83-86-101-105-106-109-110-111-112-113-114-

116-117-133-136-141-146-
147-148-149-150-152-153-
154-155-156-157-158-159-
160-161-162-164-165-219

-T-

Al-¦abar† 54-112-115-172-185
T…mz†t 181
¦…riq ibn Ziy…d 179-188
T…šf†n (véase Y™suf ibn T…šf†n) 183-185-204-205-206
T™r™n Š…h 170

-U-

‘Ubayd All…h 168
‘Uk…ša 212
‘Umar (hijo de Idr†s II) 195
‘Umar ibn al-Ja¥¥…b 159-160-161-162-174-175-
179-215-216
‘Umar Riÿà 27
Umm ›ab†ba 159
Umm Kul™m (hija del Profeta) 155-162
‘Uqba ibn N…fi‘ 179-186-187-188-204
‘U…m…n ibn ‘Aff…n 159-161-162-168-179-186-198

-V-

Valeriano Sánchez Ramos	86

-W-

Wahb ibn Munabbih	113-146-147-149-150-151-213
Al-Wal†d ibn Abd al-Malik	188
Waraqa ibn Nawfal	156
Warba	181
Warta¥af ibn Ya|yà ibn Tamzit	183
WarØ…Ø ibn ZaØw…	202
Al-W…Åiq (Adb™s)	207
Wazw…wa	181

-Y-

Yaddu ibn Ab† Ya‘là	198-200
Ëa‘far (hijo de Idr†s II)	195
Ëa‘far ibn ‘Al†	200
Ëa‘far ibn ‘UÅm…n al-Ma¡|af†	200
Yafraz	179
Ya|yà (hijo de Idr†s II)	195
Ya|yà (Ibn ‘Abd All…h ibn al-ðusayn)	192
Ya|yà ibn Ibrah†m al-Lamt™n† al-Ëid…l† al-Ÿanh…Ø†	202
Ya|yà ibn Mu|ammad ibn H…šim al-TuØ†b†	200
Ya‘là al-Yafran†	199-200
Ë…l™t (Goliat)	153-172-184
Al-Yaly…n (Julián)	187

Ë…n… ibn Ya|yà ibn Tamz†t ibn Þar†s 179-181-183
Ya‘q™b (Jacob) 216
Ya‘q™b al-Man¡™r 207
Y…q™t 28
Ëawhar al-R™m† 167-168-170-184-198-199-200
Y…Ø™Ø y M…Ø™Ø (Gog y Magog) 209
Yaz†d ibn Mu‘…wiya 164
Ëir™n ibn Sa‘d ibn Ir…m 152
Ëuÿ…m 181
Y™nus (Jonás) 187
Y™suf (José) 94-153-157
Y™suf (hijo de Boabdil) 90
Y™suf ibn T…šf†n al-Lamt™n† (Ab™ Ya‘q™b) 183-198-202-203-205-206
Y™suf al-Sa‘†d ibn Ayy™b 170

-Z-

Al-®…fir F†b™s 170
Zagal 87
Al-®…hir 169-170
Al-®…hir Jašq™m 171
Al-®…hir Tibr 171
Al-®…hir Y™qaq 171
Zan…ta 179-183
Zarr™q (véase A|mad Zarr™q) 33-35-38-39-45
Z…w† ibn Z†r† ibn Man…d 198-201
Zayd ibn al-› …ri¥ 156
Zayd ibn J…lid 173
Zayd ibn Ä…bit 160-161
Zaynab (hija del Profeta) 155
Zaynab Bint Jaz†ma 159
Zaynab Bint Ëa|š 159

Z†r† ibn ‘A¥iyya al-Magr…w† al-Jazar† 198-200
Z†r† ibn Man…d al-Tilk…n† 185-199
Al-Zirikl† 20
Zuhayr 197
Zulayja 153

ÍNDICE TOPONÍMICO

-A-

Abisinia (al- › abaša)	162-177-178-192
Adra	90
África	5-13-24-25-26-39-44-86-88-90-96-101-102-110-167
Agadir	104
Agm…t	182
A|f†r	46
Albaicín	89
Albeira	188
Alcira	25
Alejandría	23-24-25-184
Algeciras	198
Alhambra	88-89
Aljibe	197
Almería	28-29-87-189-197
Almuñécar	85-198
Alpujarra	89

Al-Andalus	5-10-13-14-19-23-24-28-37-44-85-86-90-95-97-99-100-101-103-106-113-123-164-168-179-182-187-188-189-190-191-192-196-197-198-200-201-202-203-205-206-207
Antioquía	164
Arabia Saudí	33
Aragón	202
Arcila (A¡†la)	104-199-200
Argel	185
Argelia	26-32-45-46
Armenia	217
Asaf†	187
‘AØr™d	176
Azemmour	105-194
Al-Azhar al-Šar†f	33
Azy™na (Narbona)	189

-B-

B…b Ludd	212
B…b al-Mandab	176
Badajoz (Ba¥aly™s)	197
B…g…	200
Bagdad	10-33-165
BahØa (Berja)	29
Barcelona	188
Basora (al-Ba¡ra)	165-192-199-200
Baza	87
Berja (BarØa)	3-12-27-28-29-30-45
Biblioteca al-A|madiyya de Túnez	47

Biblioteca Chester Beatty de Dublin Irlanda	47
Biblioteca de la Facultad de Letras y Ciencias Humanas	47
Biblioteca General (Nacional) de Rabat	11-12-47-48-50-51-52-65-68-69-72-73-74-75-76-77-82-83-123-124-132-136-140
Biblioteca General de Tetuán	51-66-67-70-71
Biblioteca General de Túnez	47-52
Biblioteca al- › asaniyya de Rabat	47-48-51-78-79
Biblioteca Ibn Y™suf de Marrakech	47
Biblioteca de la Mezquita Mayor de Mequinez	50
Biblioteca Nacional de París	47
Biblioteca Nacional (General) de Tetuán	70-71
Biblioteca al-Qarawiyy†n de Fez	47-49-110-123-128
Biblioteca de la Real Academia de Córdoba	48
Biblioteca SBIHI Salé	64
Biskra	200
Bugía (BiØ…ya)	25-26-185- 200

-C-

Cairo	23-24-26-32-33-170-184-200
Cementerio de al-Bays…n†	24
Cementerio de al-Zall…Ø	25
Ceuta (Sabta)	97-102-104-182-185-200-203-205
Cobre, ciudad de	111
Constantinopla	186-216
Córdoba	10-11-48-96-164-179-181-196-197-198-200-203-206
Chaouen	97

-D-

Damasco	10-33-37-53-94-152-164
Damietta	177
D…r al-Kutub al-Mi¡riyya	47
Dar‘a	39-45-187
Daran	178-181
å…t al-‘Im…d (la de las columnas)	119-152
Al-Daylam	192
Al-Daynawar	184
Denia (D…nya)	197
Dukk…la	207

-E-

Edén	194
Egipto	23-25-26-44-53-94-98-155-165-167-168-169-171-173-177-178-186-200
España	85-88-99-100-102-106

-F-

Fez	10-11-12-19-21-24-31-39-45-47-49-90-97-102-105-110-123-128-168-139-194-195-196-198-199-201-205-207
Francia	98-100

-G-

Galicia	188
Ghana	202
Granada	1-4-22-24-27-28-86-87-88-90-97-98-180-197-198-203-206-207
Guadalajara (W…d† l-ðiØ…ra)	179-189
Guadix	87-88
Gum…ra	180-181-195

-H-

Hamd…n, ciudad	165
Al-›aŷar al-A|mar (Láchar)	97
ðilw…n	170
Al-›†Ø…z	33-192
Holanda	98-102
Huww…ra	195-200

-I-

Ifr†qiya	33-168-170-172-183-185-186-188-198-201-203
‡k…n	199
Iram	152
Isfahán	217

-J-

Jaén	24-198-206
Játiva	21-22-23-24-25-26-27-28-179
Al-Jayzara	184
Jerusalén	23-24-118-177-191-212-214-216

-K-

Ka‘ba	95-211
Kairuán	167-168-180-188-199-201
K™fa	163-165
K™k™	177

-L-

Láchar (véase al-›aŷar al-A|mar)	97
Lam¥a	195
Lams†la	199-200
Larache, puerto de	102
Libia	33

-M-

Madag	46
Madrid	91

Magreb 4-10-13-14-28-33-36-37-38-44-49-96-102-104-105-106-110-113-123-164-167-168-170-171-172-173-175-176-179-180-182-183-184-185-187-190-191-192-196-198-199-200-201-202-203-204-205-206-219
Al-Magrib al-Aqsà 171-178-192-202
Al-Mahdiyya, ciudad de 170-196
Málaga 87-195-198-206
Malwiyya 183
Mallorca 206
Al-Man¡™riyya 199
Mar de cristianos 95
Mar de los Jázaros 175-177
Mar Mayor (al-Ba|r al-A‘©am) 178
Mar Norteño (al-Ba|r al-Šim…lī) 188
Mar al-Qulzum 175-176
Mar de Roma 176
Mar de al-Suww†s 176
M…riya, puerta de 189
Marrakech 21-27-28-39-47-97-185-201-203-204
Marruecos 3-11-12-44-46-97-101-102-106-107
Meca 24-33-94-119-154-155-190
Medina 33-162-213-214
Melilla 90
Mequinez 21-39-45-50
Mérida 179
Mezquita Aljama 27
Mezquita de Bugía 26
Mezquita Mayor de Arcila 104

Mezquita Mayor de Damasco 33-37
Mezquita Mayor de Marrakech 203
Mezquita Mayor de Mequinez 50-195
Mezquita Mayor del-Qarawiy†n 128
Mezquita del Mensajero 33-214
Mily…na 45-185
Mi¡r…ta 33
Montaña Ab™ qab†s 119
Montaña de al-Ark…n 178
Montaña de Aurés 188
Montañas del Oro 178
Montaña de los Pirineos (A¥ar Ëay™š) 188
Montaña de al-Qamar (al Qumr) 177
Montaña de Tinm…l 204
Montaña de al-¦™r 94
Montañas T™t† 178
Montaña de Wadka 3-30
Monte Alam 44
Monte de ›ir…' 155
Mudéjar 89-109
Muralla de ðamm…d 202
Murcia 22-180

-N-

Narbona 189
Nilo (al-N†l), río de 95-157-177-178-184
Nubia (al-N™ba) 177
N™riyya, puerta de 189

-O-

Océano Atlántico	176-177-186-187-219
Orán	102
Orán, puerto de	203
Oujda	11-183

-P-

Palacio de la Alhambra (véase Alhambra)	89
Palacio de Ibn ¦™l™n	184
Palacio de al-Ma'm™n	197
Palestina	117-171-172-176
Península	86-96-100-103-168
Península de al-Andalus	189-190-191
Península de los beréberes	176-177-178
Península Ibérica	90
Península del Magreb	172
Península Verde	191
Persia	94

-Q-

Al-Q…hira" (el Cairo)	184
Qal'at (Fortaleza) de F…z…z	182
Qal'at Hamm…d	185
Qal'at al-ðaØar	200
Al-Qar…fa	24
Al-Qarawiy†n	11-55-56-57-58-193

Al-Qubba al-Jaÿr…' (Cúpula Verde) 215

-R-

Rabat 11-12-59-60-61-64-65-68-69-72-73-74-75-76-77-78-79-80-81-82-83-97-110
Al-Rawÿa al-Jaÿr…' (Rauda Verde) 215
Rey 'Asqalan, ciudad del 30
Río de Éufrates (al-Fur…t) 157
Rio gawata río Gaw…¥a (Barbate) 182
Río de Lukus 104
Río Nilo (al-N†l) 95-157-177-178-184
Río Safr™ 125
Río Sb™ 187-192
Río de la Virgen 29
Río Warga 187-192
Roma 212
Roma, puerta de 190
Ronda 198

-S-

Sabta (véase Ceuta) 185
Sacromonte 98
Sad…d†n 213
Sáhara 44-162-182-202
Al-Ÿa'†d 184
Salamya 169
Salé 64-97-207

Al-Š…m (Gran Siria)	164-171-177-196-212-216-217-218
San Juan de Luz	101
Santa Fe	88-90
Al-Šar†s	183
Š…¥iba (véase Játiva)	21
Sevilla	180-196-197-205-206
Sicilia (Siqilliya)	19
Sidonia (Šar™na)	198
SiØilm…sa	168-180-183-199-200-201
Sudán	171-175-177-202
S™s	178-181-187
S™s al-Aqsà	180-192-195

-T-

¦abaristán	165
T…f†l…lt	39
T…hart	180-183-198-200-201
Tah™da	188
Al-¦…'if	156
Tamagr™t	45
T…masn…	182-183
Tánger	21-97-104-180-181-182-185-187-195
Tanis (Tinn†s)	177
T…sl†t	195
Tas™l	183
Taza	11-19-39-183
Tazaghdra	3-19-28-13-36
Ténès	201
Tetuán	11-62-63-97-102

T†nm…l 207
Toledo 197
Tortosa (¦ur¥™s) 189
Tremecén 39-91-183-192-205-207
Trípoli 45-168-180
¦ubna 200
Túnez 25-26-27-44-98-100-201-207
Al-¦™r 176
Turquía 100

-V-

Valencia 21-23-24-26-102-180-197-206
Volúbilis (Wal†l†) 187-192-193

-W-

W…d Dar‘a 39
Wadka (outca) 30
War™ga, pueblo de 36
Wazz…n 45

-Y-

Ë…mi‘ al-Zayt™na 47
YaÅr†b 154
Al-Ëaz†ra 168
Al-Ëaz†ra al-Jaÿr…’ 186-187

Ëaz™la 45
Yebala 30
Yemen 170-175-176-180
Ëir™n, ciudad de 152
Ën…wa 177-178

-Z-

Al-Z…b 172
Z…g™ra 45
Zaragoza 179-180-197-200-202-206
Z…wiya R…šidiyya 39
Z…wiya Šarq…wiyya 45
Z…wiya Šayjiyya 45
Z…wiya Wazz…niyya 45
Z…wiya Ëaz™liyya 45
Al-ZinØ 178

ÍNDICE GENERAL

SUMARIO.....3

INTRODUCCIÓN.....9

PRIMERA PARTE: ESTUDIO PRELIMINAR.....15

CAPÍTULO I. EL AUTOR: AB• ‘ABD ALL*ƒ* H MU› AMMAD IBN ‘AL‡ AL-ŠU¦AYB‡.....17

I.1. SU TRAYECTORIA VITAL.....17
I.1.1. IDENTIFICACIÓN.....17
I.1.2. LUGAR DE ORIGEN: BERJA (BARËA).....29
I.1.3. AL-ŠU¦AYB‡ EN LA MONTAÑA DE OUTCA (WADKA).....30
I.1.4. SU ÚLTIMA ESTANCIA: TAZAGHDRA.....31
I.1.5. EL PUEBLO DE LOS BANŪ ZIRW*ƒ* L/ BANŪ IBR*ƒ* H‡M.....31
I.1.6. AL-ŠU¦AYB‡ VIAJERO.....32
I.2. ESTUDIOS Y FORMACIÓN INTELECTUAL.....33
I.2.1. MAESTROS Y DISCÍPULOS.....35
I.2.2. SU LABOR JURÍDICA.....37
I.2.3. SU VISIÓN AGRO-MÍSTICA.....37
I.2.4. EL SUFISMO EN MARRUECOS.....44

I.3. OBRAS DE AL-ŠU¦AYB‡.....46

CAPÍTULO II. CONTEXTO GEOPOLÍTICO. LA SITUACIÓN DE LOS MORISCOS EN EL SIGLO XVI HASTA SU EXPULSIÓN DEFINITIVA (1609).....85

II.1. ORIGEN DE LOS MORISCOS DEL SIGLO XVI: LA RENDICIÓN DE GRANADA.....87
II.2. LA TRAGEDIA DE LA EXPULSIÓN DEFINITIVA DE LOS MORISCOS...90
II.3. EL MAGREB EN ÉPOCA DE AL-ŠU¦AYB‡.....104
II.3.1. LA SITUACIÓN POLÍTICA EN EL MAGREB.....104
II.3.2. LA SITUACIÓN SOCIAL Y RELIGIOSA EN LA ÉPOCA DE AL-ŠU¦AYB‡.....105

CAPÍTULO III. TÉCNICAS Y METODOLOGÍA DE LA OBRA *KITfB AL-ËUMfNF‡ MUJTAŸAR AJBfR AL-ZAMfN* (LAS PERLAS ESCOGIDAS DE LAS NOTICIAS DE TODOS LOS TIEMPOS).....109

III.1. BIOGRAFÍA LITERARIA.....109
III. 2. METODOLOGÍA E HISTORIOGRAFÍA.....111
III. 3. VALOR DE LA OBRA COMO FUENTE DE INFORMACIÓN HISTÓRICA.....113
III.4. MATERIAL HISTORIOGRÁFICO.....115
III.5. RASGOS Y REGLAS PARA LA EDICIÓN DE LOS MANUSCRITOS 120
III.6. METODOLOGÍA Y SÍMBOLOS DE LA EDICIÓN ÁRABE.....122
III.6.1. METODOLOGÍA DE LA EDICIÓN ÁRABE.....122
III.6.2. SÍMBOLOS DE LA EDICIÓN ÁRABE.....123
III.7. COPIAS DEL *ŶUMĀN*.....123

CAPÍTULO IV. CONTENIDO DEL LIBRO.....145

IV.1. PRIMER APARTADO: ANTES DEL PROFETA MUðAMMAD.....146
IV.2. SEGUNDO APARTADO: DESDE EL NACIMIENTO DEL PROFETA HASTA SU MUERTE. 154

IV.3. TERCER APARTADO: DESDE SU MUERTE HASTA “LA TROMPETA” (FIN DEL MUNDO) JUNTO CON LOS HECHOS CURIOSOS QUE OCURRIERON. 160

APÉNDICE.....167

CONCLUSIONES.....219

BIBLIOGRAFÍA.....223

ÍNDICES DE LA PRIMERA PARTE.....241

ÍNDICE ONOMÁSTICO.....243
ÍNDICE TOPONÍMICO.....267
ÍNDICE GENERAL.....281

SEGUNDA PARTE: EDICIÓN DE LA OBRA *AL-ËUM ƒ N*.....

ÍNDICES.....393

ÍNDICE DE ALEYAS CORÁNICAS.....395
ÍNDICES DE *Að ƒ D‡Ä*.....413
ÍNDICE ONOMÁSTICO.....423
ÍNDICE DE TRIBUS, NACIONES Y GRUPOS.....481
ÍNDICE TOPONÍMICO.....497
ÍNDICE DE PLANETAS E ÍDOLOS.....523
ÍNDICE DE GUERRAS E INVASIONES.....525
ÍNDICE DE POEMAS.....527
ÍNDICES DE OBRAS MENCIONADAS.....537
ÍNDICE DE TEMAS GENERALES DE LA OBRA *AL-ËUM ƒ N*.....547

SEGUNDA PARTE

EDICIÓN DE LA OBRA *AL-ËUMfN*

بسم الله الرحمن الرحيم

كِتابُ الجُمَانِ فِي مُخْتَصَرِ أَخْبَارِ الزّمَانِ

تأليف الحاج محمد الشُّطَيْبي الأندلسي

(882 هـ - 963 هـ / 1477 م - 1556 م)

بسم الله الرحمان الرحيم وصلى الله على سيدنا ومولانا محمد صلى الله عليه وسلم وعلى آله أجمعين .

كتاب الجمان في مختصر أخبار الزمان

تأليف الشيخ الفقيه الإمام أبي عبد الله سيدي الحاج محمد الشطيبي الأندلسي رحمه الله .

الحمد لله رب العالمين ، والصلاة والسلام على سيدنا محمد وعلى جميع النبيئين المرسلين والتابعين لهم بإحسان إلى يوم الدين ، ولا حول ولا قوة إلا بالله العلي العظيم .

قال المؤلف سامح الله له : لما رأيت كتب أخبار الزمان كثيرة اختصرت منها ما أمكنني ليكون فيه وعظ للمعتبرين وتذكرة للمتقين ، وتبصرة للمتفكرين والله الموفق المعين ، فاختصرت من جميعها ثلاث فصول : فصل من بدء الدنيا إلى ظهور رسول الله صلى الله عليه وسلم ، وفصل من ظهور مولد رسول الله صلى الله عليه وسلم إلى وفاته صلى الله عليه وسلم ، وفصل من وفاته صلى الله عليه وسلم إلى النفخ في الصور مع ما يقع من خلال ذلك من الأبواب والغرائب ونسأل الله العظيم الحفظ من الزلل فهو العظيم ذو الجلال سبحانه .

الفصل الأول

الفصل الأول

في صفة بدء الدنيا واستمرارها إلى وقت ظهور رسول الله صلى الله عليه وسلم

إعلم أن الدنيا عبارة عن هذا الزمان الذي أظهر الله فيه خلقه من عالم العدم إلى عالم الوجود وهو معنى قوله تعالى : ﴿ كُنت كَنزا لم أُعْرف فخلقت خلقا ليعرفوني ﴾[1] ، وكل ذلك إظهارا لرحمته ولطفا بخلقه والله غني عن العالمين ، علمه محيط وقدرته لا يحاط بها بل هو الذي أحاط بكل شئ علما وأحصى كل شئ عددا ، لا يسأل عما يفعل وهم يسألون سبقت رحمته غضبه وعمت نعمته مخلوقاته وقد جف قلمه بما هو كائن إلى يوم القيامة . فالعاقل ينظر في صنع الله بخلقه ولا ينظر في صنع الخلق بأنفسهم لأنهم مقلبون في قبضة الله ليس لهم من الأمر شيء ، فلو همت جميع المخلوقات على رفع ما وضع وإعطاء ما منع ما قدروا . فسلم له الأمر وارض منه بالحكم متيقنا أن ما أصابك من حسنة فمن الله وما أصابك من سيئة فمن نفسك وأن كل نعمة منه فضل وكل نقمة منه عدل وهو الذي لا راد لفضله ولا معقب لحكمه ولا مدبر معه في خلقه ، ألا له

---

[1] هذه ليست آية قرآنية ، إنما هي معروفة عند الصوفية كحديث قدسي يتداولونه فيما بينهم ، وفي هذا قال ابن تيمية : « ليس من كلام النبي ولا يعرف له سند صحيح ولا ضعيف» . انظر مجموع فتاوى ابن تيمية ، طبعة مجمع الملك فهد لطباعة المصحف الشريف ، 2004/1425 ، ج :18 ، ص : 122 ؛ وتبعه على هذا الزركشي في اللآلئ المنثورة في الأحاديث المشهورة المعروف بـ "التذكرة في الأحاديث المشتهرة" ، دار الكتب العلمية ، 1406هـ / 1986م ، ص : 136 .

الخلق والأمر تبارك الله رب العالمين ، لم يخلق خلقا عبثا ولم يترك مهملا ، فتبارك الله أحسن الخالقين .

- **أول خلق الله تعالى**

قال وهب بن منبه[1] رحمه الله : « لما أراد الله خلق الدنيا وكان عرشه على الماء أمر الله سبحانه الماء بالاضطراب فاضطربت أمواجه ألف حقب ، في كل حقب ألف قرن وفي كل قرن ألف سنة وفي كل سنة ألف شهر وفي كل شهر ألف يوم وفي كل يوم ألف ساعة ، في كل ساعة مثل الدنيا سبعين[2] ألف مرة ، فاجتمع في هذه المدة فوق الماء كوم من الزبد فخلق الله منه الأرض ورقى دخان تلك الأمواج ، فخلق الله منه السماوات في يوم الأحد وهو أول يوم خلقه الله تعالى ، ثم خلق يوم الاثنين وخلق فيها الشمس والقمر والنجوم ، ثم خلق يوم الثلاثاء وخلق فيه دواب البر والبحر والهواء ، ثم خلق يوم الأربعاء وخلق فيه الأرزاق والأقوات ، ثم خلق يوم الخميس وخلق فيه الجنة والنار ، ثم خلق يوم الجمعة وخلق فيه آدم وزوجته ، ثم خلق يوم السبت ولم يظهر فيه خلق شيء من الكائنات ولذلك اتخذه بنو إسرائيل للعبادة» . فهذا معنى قوله تعالى : ﴿وَهو الذي خَلَق السَّمَاوَاتِ وَالأَرْضَ فِي سِتَّةِ أَيَّامٍ وَكَانَ عَرْشُهُ عَلَى الْمَاء ﴾[3] . وأول ملك خلقه الله تعالى جبريل عليه السلام ، ثم خلق حملة العرش وهم ثمانية أملاك منهم أربعة تسبيحهم : سبحان الله عدد سعة رحمته ، سبحان الله عدد عفوه بعد قدرته ، سبحان الله عدد حلمه بعد علمه ، سبحان الله عدد ما أحاط به علمه وأحصاه كتابه ، فهم يسبحون الليل والنهار ولا يفترون ولا يكيف صورة خلقهم إلا الله تعالى ، وأما الأربعة الأخرى فخلق الله واحدا منهم على صورة إنسان فهو يسبح الله ويقدسه ويسأله الرزق لبني آدم ويستغفر الله لهم ، وخلق الثاني على صورة ثور فهو يسبح الله ويقدسه ويسأله الرزق للبهائم والأنعام ، وخلق الثالث على صورة أسد فهو يسبح الله تعالى ويقدسه ويسأله الرزق للوحوش والسباع ، وخلق الله الرابع على صورة النسر وهو الحوت الذي عليه الأرض فهو

---

[1] هو وهب بن منبه بن كامل بن سيج أبو عبد الله الصنعاني ، ويقال : الذماري نسبة لذمار في اليمن . ولد في سنة 34 للهجرة ، وكان وهب من أبناء فارس ، أصلهم من خراسان من هراة ، وكان والده "منبه" خرج منها أيام كسرى وأسلم على عهد النبي فحسُن إسلامه وسكن اليمن . وتوفى وهب سنة 110هـ . انظر تذكرة الحفاظ للذهبي ، دار إحياء التراث العربي : بيروت ، ج : 1 ، ص : 100 ؛ حلية الأولياء للأصبهاني ، دار الكتاب العربي : بيروت ، 1387هـ/1967م ، ج : 4 ، ص : 23-81 ؛ تهذيب التهذيب لابن حجر العسقلاني، دار صادر : بيروت ، 1968 م ، ج : 11 ، ص : 166-168 .

[2] جاءت كلمة سبعين محذوفة في النص مع كتابتها في الهامش ، إلا أنها واردة في نسخة الرباط .

[3] سورة هود ، الآية 7 .

يسبح الله ويقدسه ويسأله الرزق لدواب البحر وسكان المياه ، ثم خلق الله بعد حملة العرش الحجب التي تلي العرش وهم ألف ألف حجاب غير حجب العزة وحجب الجبروت ، ثم خلق الله الملائكة الحافين بالعرش ، ثم خلق الملائكة الكروبيين ، ثم خلق الملائكة الروحانيين ، ثم سائر الملائكة التي لا تسميهم سائر الخلق ولا يعلم حقيقتهم وكيفيتهم إلا الله تعالى وهم جنود السماوات السبع فهم يسبحون الليل والنهار لا يفترون ولا يعصون الله ما أمرهم ويفعلون ما يؤمرون ، ثم خلق الله الروح أعظم الملائكة خلقة .

يحشر الله العالم كله في صعيد واحد والروح في صعيد واحد وهم قوله تعالى : ﴿ يَوْمَ يَقُومُ الرُّوحُ وَالْمَلَائِكَةُ صَفًّا ﴾[1] ، قال علماء المفسرين : « يقوم يوم القيامة سائر الجن والإنس والبهائم والوحوش وسكان الوجود من بر وبحر وجميع الأمم السالفة قبل آدم كلهم في نصف المحشر والروح وحده في نصف المحشر» . وقال كعب الأحبار : « خلق الله الخلق عشرة أجزاء ، تسعة أجزاء للجن وجزء واحد لسائر بني آدم وياجوج وماجوج ، وخلق الله الشياطين تسعة أجزاء وجزء واحد للجن والإنس وياجوج وماجوج وخلق الملائكة الكروبيين تسعة أجزاء وسائر الجن والشياطين وبنو آدم وياجوج وماجوج جزء واحد ، وخلق الله ملائكة الرحمة وملائكة العذاب تسعة أجزاء وسائر الجن والشياطين وبنو آدم وياجوج وماجوج والملائكة الكروبيين جزء واحد » . وأين الملائكة الحاميون وأين الملائكة المقربون الذين لم يعلم بهم إلا الله سبحانه كما قال تعالى :﴿ وَمَا يَعْلَمُ جُنُودَ رَبِّكَ إلا هُوَ﴾[2] ، أي من أحاط بكل شئ علما وأحصى بكل شئ عددا يقدر ولا يقدر عليه ويجير ولا يجار عليه وهو بكل شئ عليم .

قال وهب بن منبه : « ثم خلق الله بعد خلق الروح البهموت وهو خلق عظيم اسمه السرا ألقاه الله على كاهل الروح الملك العظيم ، ثم خلق الثور فوق الحوت ، ثم خلق الريح العقيم التي تحمى بها نار جهنم فهي مخزونة في نيف هذا الثور العظيم ثم دحى الأرض على قرن الثور - وهو معنى ﴿ دحاها﴾[3] أي بسطها وسطحها فمادت - فخلق الله الجبال وأرساها بها كي لا تتحرك ولا تحيد ، ثم خلق جميع دواب البحار معلومها ومجهولها ثم خلق سكان الأرض من وحوشها ودوابها ، ثم خلق جبل قاف وجعله محيطا بها ، ثم خلق السحاب والغيام والشمس والقمر والليل والنهار ودبر العالم كله ، وليس في الأرض بشر ، فكان كذلك مدة طويلة لا يعلمها إلا الله ، ثم خلق فيها قوم

---

[1] سورة النبأ ، الآية 38 .

[2] سورة المدثر ، الآية 31 .

[3] سورة النازعات ، الآية 30 . وللدحولة ثلاث معاني :1- دحا الشئ دحوا أي بسطه ووسعه ؛ 2- بمعنى دفعه وساقه ؛ 3- الأدحوة والأدحية هي بيض النعام في الرمل ، وتقول العامة الدحية بمعنى البيضة .

على صورة بني آدم يقال لهم اليانون وهم ألف أمة ، فبعث فيهم نبيا لهم يسمى يوسف بن يانون فأمرهم بما أمره الله ونهاهم عما نهى الله عنه ، فقتلوه فأرسل الله عليهم نارا من السماء فأحرقتهم على آخرهم وبقيت الأرض خالية ما شاء الله ، ثم خلق قوما يقال لهم اللمون وبعث فيهم نبيا لهم يسمى الحي فأمرهم بما أمر الله ونهاهم عما نهى الله فقتلوه ، فأرسل الله عليهم نارا من السماء فأحرقتهم على آخرهم وبقيت الأرض خالية ما شاء الله ، ثم خلق الله خلقا في الأرض يقال لهم الطماطم فبعث الله نبيا منهم فبدلوا وغيروا ، فأمرهم ونهاهم فأحرقهم الله بنار من السماء وبقيت الأرض خالية ما شاء الله ، ثم خلق الله قوما من بني آدم فمكثوا فيها عشرة آلاف سنة وفنوا على آخرهم ، وخلق الله آدم آخر كذلك أيضا إلى عشرة آلاف آدم ومكث فيها كل آدم وذريته عشرة آلاف عام ، ثم خلق الله آدم الأكبر بيده وهو أبو البشر الذي أسجد له ملائكته وفضله على سائر الأمم المتقدمة بولده محمد صلى الله عليه وسلم » .

قال رسول الله صلى الله عليه وسلم : { أنا الذي أول ما خلق الله نوري ، وأول ما سجد لله نوري ، ومن نوري خلق الله العرش والكرسي واللوح والقلم والشمس والقمر ونور البصيرة والبصروالعقل والمعرفة التي في جميع خواص البشر }[1] . وقد خرج الإمام الطبري عن أبي عبد الله ابن خميس عن عامر بن رجاء عن العبسي عن سفيان الثوري عن أبيه عن مجاهد عن ابن عباس وعبد الله بن عمرو أبي سعيد الخدري رضي الله عنهم قالوا : « صلينا مع رسول الله صلى الله عليه وسلم صلاة الغداة ثم أسند ظهره إلى المحراب ووجهه صلى الله عليه وسلم يتلألأ نورا وحسنا وجمالا وطلاقة وبشاشة فقال له عمر بن الخطاب : يا رسول الله ، ما أحسن خلقك وأصدق حديثك وأرأف مودتك وأزين معاملتك لله والعباد يا رسول الله » . فقال رسول الله صلى الله عليه وسلم : { يا عمر ، أتدري من أنا ؟ أنا الذي أول ما خلق الله نوري وأول من سجد لله نوري ، وأنا الذي خلق الله من نوري العرش والكرسي واللوح والقلم والشمس والقمر ونور البصيرة والبصر والعقل والمعرفة التي في قلوب خواص البشر . يا عمر ، أتدري من أنا ؟ أنا الذي كتب الله اسمي مع اسمه على ساق العرش ولم يسكن حتى كتب عليه لا إله إلا الله محمد رسول الله وذلك قبل أن يخلق الخلق بسبعين ألف عام ولا فخر . يا عمر ، أتدري من أنا؟ أنا التي قالت الملائكة لجبريل عليه السلام لما سجدنا لآدم ؟ قال لها تعظيما وتشريفا لولد من أولاده في صلبه يسمى محمدا صلى الله عليه وسلم . يا عمر ، أتدري من أنا ؟ أنا الذي خلق الله آدم وذريته على حروف هجاء اسمي فالرأس بمنزلة الميم الأولى واليدان بمنزلة الحاء والبطن بمنزلة الميم الثانية والرجلان بمنزلة الدال

[1] هذا الحديث ذكره ابن عربي الصوفي في الفتوحات المكية ، تحقيق عثمان يحيى ، وزارة الثقافة المصري ، دار صادر ، 1392هـ ، ج : 1 ، ص : 119 .

ولا فخر . يا عمر ، أتدري من أنا ؟ أنا الذي قبل الله توبة آدم بي وأنجى نوحا في السفينة بي وبي استجاب دعوة صالح وإبراهيم وموسى وعيسى ، وما من نبي إلا ودعا الله بي فلم ترد له دعوة ولا فخر . يا عمر ، أتدري من أنا ؟ أنا الذي اسمي في السماء أحمد وفي الأرض محمد وفي البحار الماحي وفي القيامة الحاشر وفي الجنة القاسم وفي النار العاقب ولا فخر . يا عمر ، أتدري من أنا؟ أنا الرسول الأول والآخر ونبي الرحمة وصاحب الحوض المورود والمقام المحمود والمحضر المشهود والأزواج الطاهرات والعلو في الدرجات ولا فخر . يا عمر ، أتدري من أنا ؟ أنا الذي بعثني الحق بالحق فنصرت الحق بالحق وضربت بالحسام حتى علت كلمة الإسلام ولا فخر . يا عمر ، أتدري من أنا ؟ أنا النبي العربي القريشي المكي البشير النذير السراج المنير ولا فخر . يا عمر ، أتدري من أنا ؟ انا محمد بن عبد الله بن عبد المطلب بن هاشم بن عبد مناف بن قصي بن كلاب بن مرة بن كعب بن لؤي بن غالب بن فهر بن مالك بن النضر بن كنانة بن خزيمة بن مدركة بن إلياس بن مضر بن نزار بن معد بن عدنان بن أذا بن أدد بن الهميسع بن نبت بن سليمان ابن جميل بن قيدار بن إسماعيل بن إبراهيم بن تارح بن ناخور بن أسرع بن أرغوبن فالغ بن عابر ابن أرفخشد بن سام بن نوح بن لامك بن متوشلخ بن خانون بن يدد بن مهلايل بن قنان بن أنوش ابن شيث بن آدم وآدم من التراب والتراب من الأرض والأرض من الزبد والزبد من الموج والموج من الماء والماء من الضبابة والضبابة من الدرة والدرة انتشأت من نور محمد صلى الله عليه وسلم ولا فخر . يا عمر ، أتدري من أنا ؟ أنا الذي حرم الله الجنة على سائر الأمم حتى ندخلها أنا وأمتي من قبلهم بأربعين عاما ولا فخر . يا عمر ، أتدري من أنا ؟ أنا الذي صلى الله علي وملائكته وأمركم بالصلاة علي فطب نفسا وقر عينا فأنت يا عمر من رفقائي في الجنة } انتهى الحديث .

قال ابن عطاء[1]: « معنى اسمه أحمد أنه أحمد الحامدين وأحمد المطيعين وأحمد العارفين وأحمد المشتاقين وأحمد المقربين وأحمد الشاهدين وسيكون في الآخرة أحمد الشافعين ومحمد هو الذي كثرت محامده صلى الله عليه وسلم وعلى آله ».

[1] ابن عطاء الله السكندري فقيه مالكي وصوفي شاذلي الطريقة ، بل أحد أركان الطريقة الشاذلية الصوفية ، (658 هـ - 709 هـ) . الملقب بـ "قطب العارفين" و"ترجمان الواصلين" و"مرشد السالكين" ؛ كان رجلاً صالحاً عالماً . انظر شجرة النور الزكية لمحمد مخلوف، دار الكتاب : بيروت ، 1349هـ ، ج : 1 ، ص : 204 ، رقم الترجمة : 703 .

- **خلق آدم**

قال كعب الأحبار[1] رضي الله عنه : « لما خلق الله آدم بيده وجعله خليفة في الأرض بعدما كان قبله من الأمم السالفة فكانت الملائكة قد رأت للأمم الماضية ما كانت عليه من المخالفة والعصيان فقالوا : أتجعل فيها من يفسد فيها يفسك الدماء ونحن نسبح بحمدك ونقدس لك ، ولم يعلموا بما أودع الله في آدم من النور المحمدي فقال لهم : أعلم ما لا تعلمون » . قال كعب الأحبار: « وجميع الأمم السالفة قبل آدم هي التي تسمى الورى وقيل أن الورى جميع الخلق أولهم وآخرهم ، وقيل أن الورى قوم خلف جبل قاف وهم ثمانون ألف أمة ولا يعلم عددهم إلا الله تعالى» . وقال أهل العلم : الدنيا كلها على كاهل ملك والملك على سارية والسارية على قرن ثور والثور على ظهر حوت والحوت على الماء والماء على الريح والريح على الهواء والهواء على الصفا والصفا على الموج والموج على الضياء والضياء على النور والنور على البهاء والبهاء على الظلمة والظلمة على الكون والكون على القدرة والقدرة لا يعلمها إلا العالم القدير[2] السميع البصير الذي خلق الأشياء بلا علاج[3] ودبرها بلا مزاج ، أمره بين الكاف والنون فإذا أراد شيئا قال له كن فيكون . وقال أهل العلم : سبعة أشياء خلقهم الله للأبد فلا يعلم أحد منتهاهم : العرش والكرسي واللوح والقلم والجنة والنار والأرواح .

وقد سألت اليهود رسول الله صلى الله عليه وسلم عن الروح فأنزل الله تعالى عليه : ﴿ قُلِ الرُّوحُ مِنْ أَمْرِ رَبِّي وَمَا أُوتِيتُم مِّن الْعِلْمِ إِلاَّ قَلِيلاً ﴾[4] . يعني من المعرفة بحقيقة الروح . قال بعض العلماء : اختلف في حقيقة الروح في نحو السبعمائة قول ولم يوقف له على حقيقة والذي علموا من ذلك أن الروح روحان روح أعلى وروح أسفل ، كما أن النفس نفسان نفس عليا ونفس سفلى ، وأن الروح الأسفل مرتبط بالنفس العليا لا يفارقها إلا بفساد الجسم وأما الروح الأعلى فهو يخرج عند النوم ويسرح ليجول ويعلم الروح الأسفل فتدركه النفس العليا وهو ما يتعلمه النائم ويراه ثم يجد ذلك

---

[1] كان من يهود اليمن وصاحب معرفة وعلم كبير في التوراة والإنجيل وأنبياء وروايات بني إسرائيل ، أسلم في عهد الخليفة عمر بن الخطاب وحدث بالكثير من الروايات الإسرائيلية كما في كتب التفسير والحديث . هو من علماء أهل الكتاب في اليمن ، المعروف أيضا باسم أبو اسحاق . انظر تذكرة الحفاظ للذهبي ، دار التراث العربي : بيروت ، د . ط ، ج : 1 ، ص : 52 ؛ أسد الغابة لابن الأثير ، الشعب ، د . ط ، ج : 4 ، ص : 487 .

[2] العالم القدير محذوفتان في نسخة فاس مع الإشارة إلى تصحيحها في الهامش .

[3] هذا خطأ من المؤلف ، فكلمة علاج وردت في النسختين (ف) و(ر) والصواب هو (عوج) .

[4] سورة الإسراء ، الآية 85 .

في يقظته ، وليس للروح الأسفل والنفس العليا مثال إلا الزوج والزوجة والنفس منزلهما الساكنين فيه ، قال الله العظيم : ﴿ ثُمَّ أَنشَأْنَاهُ خَلْقًا آخَرَ فَتَبَارَكَ اللَّهُ أَحْسَنُ الْخَالِقِينَ ﴾[1] ، وقيل أنها الخلقة الروحانية وبها تتولد القوى النفسية والمرئية والباعثة بعد الموت وقيل أنها صفة الشخص يوم القيامة لأن منهم من يبعث وجهه كالشمس المنيرة والقمر ومنهم من يبعث على صفة كلب أو خنزير أو سبع كل ذلك بحساب ما كان عليه في دار الدنيا من الطبع والله تعالى يمحو ما يشاء ويثبت وعنده أم الكتاب أي مقادير الأشياء وكيفياتها وتدبير الكليات والجزئيات على حقيقتها . وأما العرش فقال كعب الأحبار : « لم يخلق الله تعالى شيئا أعظم منه ، فلما خلقه الله ظن أنه لم يخلق شيئا أكبر منه فاهتزت بخلق الله حية عظيمة لها سبعون ألف جناح في كل جناح سبعون ألف ريشة في كل ريشة سبعون ألف وجه في كل وجه سبعون ألف فم ، في كل فم سبعون ألف لسان يسبح الله تعالى بلغة غير الأخرى على دوام ملك الله أبدا » .

قال أهل العلم : لما أراد الله خلق آدم الأكبر ، وسمي آدم لأنه مخلوق من أديم الأرض أي من ظاهرها وكنيته أبو البشر ، فأمر الله سبحانه جبريل أن يأتيه بقبضة من أديم الأرض أي من وجهها ، من سائر النواحي الأربعة شرقا وغربا وجنوبا وشمالا وأمره أن يأخذها من جميع أجناسها وصفاتها ، أحمرها وأسودها ، سهلها ووعرها ، عذبها ومالحها ، حلوها ومرها ، طيبها وخبيثها ، فأتى جبريل إلى الأرض فقالت له : ما المراد بهذه القبضة التي على هذه الصفة؟ قال لها : إن الله تعالى يريد أن يخلق منها خلقا يأمره وينهاه ، فإن أطاعه أثابه وإن عصاه عاقبه . فقالت له : سألتك بالله لا تأخذ مني شيئا فإن عقاب الله لا يطيقه شيء فرجع جبريل ولم يأخذ شيء ، فأرسل الله لها إسرافيل فقالت له مثل ما قالت لجبريل ، فأرسل الله لها ميكائيل فقالت له كذلك ، فأتى عزرائيل فقالت له مثل ذلك ، فلما أقسمت عليه قال لها : الله أحق بالطاعة منك . ثم قبض القبضة كما أمره الله تعالى وأتى بها وكان ذلك يوم الجمعة بعد صلاة العصر آخر ساعة من النهار ، فأمر الله الملائكة أن تخمر تلك القبضة بماء من الجنة ثم تركها أربعين يوما ثم أمرهم فعجنوها فصارت طينا لازبا أي لاصقا وتركها أربعين يوما فصارت حمأ مسنونا أي مائعا مُنتناً ثم أمر بتخميرها وصور منها فخارة لا روح فيها ، وكان إبليس حينئذ رئيس الملائكة قد وكله الله باللوح المحفوظ فلما رأى ذلك جاء لتلك الفخارة وصار يضربها بيده ويقول : أنى فضيلة تكون لهذا وبأي شيء يفضل هذا على جميع الخلق . فلما كان بعد أربعين يوما أخرى نفخ الله في الفخارة من روحه فلما انزرع الروح في الجسد تحرك آدم وأراد القيام فلم يقدر وهو قوله تعالى : ﴿ خُلِقَ الإِنسَانُ مِنْ

[1] سورة المؤمنون ، الآية 14 .

عَجَلٍ ﴾[1] ، فلما تكامل الروح فيه عطس فألهمه الله أن قال الحمد لله وهو أول كلمة تكلم بها آدم فأجابته الملائكة يرحمك الله فقال آدم : يغفر الله لي ولكم . فاستغفاره هو من تعجيله[2] للقيام واستغفاره لهم من قولهم ﴿ أَتَجْعَلُ فِيهَا مَن يُفْسِدُ فِيهَا ﴾[3] لأنه لم يكمل فيه الروح حتى أعلمه الله بما كان ويكون ، لأجل ذلك بقيت سنة العاطس أن يقول كذلك ويقال له ذلك .

قال أهل العلم : ولأجل ما أخذ عزرائيل من الأرض رغما وكله الله بقبض الأرواح رغما وأعطاه أعوانا وقوة على ذلك فعزرائيل موكل بقبض الأرواح السفليين والنفوس العلويين وليس له نظر في الأرواح العلويين ولا في النفوس السفليين . قال الله تعالى : ﴿ اللَّهُ يَتَوَفَّى الْأَنفُسَ حِينَ مَوْتِهَا ﴾[4] وقال تعالى : ﴿ وَهو الذي يَتَوَفَّاكُم بِاللَّيْلِ وَيَعْلَمُ مَا جَرَحْتُم بِالنَّهَارِ ﴾[5] وقال تعالى في شأن عزرائيل : ﴿ قل يتوفاكم ملك الموت الذي وكل بكم ﴾[6] . وهذا غاية ما علمه العلماء وتكلموا به من شأن الأرواح والنفوس وأما العوام فلم يفرقوا بين الأرواح والنفوس وإنما ظنوهم شيئا واحدا والله تعالى يقول :﴿ فَيُمْسِكُ الَّتِي قَضَى عَلَيْهَا الْمَوْتَ وَيُرْسِلُ الْأُخْرَى إِلَى أَجَلٍ مُسَمًّى ﴾[7] . وقال أهل العلم : ولما سرى الروح في جثة آدم قام قائما بين يدي الله تعالى فأمر الله الملائكة بالسجود لآدم فسجدوا له بالانحطاط فقط[8] فسجدوا سجود تعظيم ووقار لا سجود ألوهية وعبادة ، فسجدوا بالانحطاط فقط لا بالجباه إلى الأرض ، فأول من سجد إسرافيل عليه السلام فلذلك وكله الله باللوح المحفوظ ، وقد كانت الملائكة لما رأت النار وما أعد الله فيها من العذاب قالوا : يا ربنا لمن خلقت هذا؟ قال : لمن عصاني منكم ، ولم يظنوا أن فيهم من يعصيه . وكان إبليس من أجل الملائكة قدرا وأعظمهم لله عبادة وكان اسمه في الملائكة عزازيل ، فقال في نفسه إني قد عبدت الله ألف سنة في كل سماء وألف سنة في كل أرض ولم يبق لي في ملك الله موطيء قدم إلا وقد عبدت الله فيه فكيف يفضل هذا علي وكيف أسجدنا له لا أسجد لغير الله أبدا . فحق علينا القول وأيسه الله تعالى من رحمته فعاتبته الملائكة لمخالفة أمر الله وامتناعه عن السجود فقال لهم : يا ملائكة الله كيف تسجد النار لطين وهما ضدان لا يأتلفان أبدا ، أنا في الخدمة أقدم وفي العلم أعلم وفي الفضل أعظم وفي العمر أتم ، والله لا أسجد لجسد وليس أعبد مع الله أحدا وقد جف القلم بما كان وما يكون .

---

[1] سورة الأنبياء ، الآية 37 .

[2] في نسخة (ر) وردت كلمة الاستعجال بدل تعجيله .

[3] سورة البقرة ، الآية 30 .

[4] سورةالزمر ، الآية 42 .

[5] سورة الأنعام ، الآية 60 .

[6] سورة السجدة ، الآية 11 .

[7] سورةالزمر ، الآية 42 .

[8] كلمتي (الانحطاط فقط) لم تردا في نسخة (ر) .

وقد جاء في الخبر أن نبي الله موسى عليه السلام خرج لمناجاته فلقيه إبليس وتمثل له في الطريق فرفع موسى يده بالعصا ليضربه بها فقال له : يا موسى ، إني لا أخشى العصا وإنما أخشى الله من قلب ذكر الله بالصفا . فقال له موسى : وما علامة الصفا؟ قال : ترك التكبر والحسد وحفظ الذكر والوداد وانتظار القدر بالرصد[1] . فقال له موسى : يا إبليس ، لما لم تسجد لآدم؟ فقال : يا موسى ، من ادعى محبة الله فكيف يسجد لسواه ، والله يا موسى لو فعلت لكنت مثلك تدعي طلب النظر فلما اختبرك بالنظر إلى الجبل نظرت إلى الجبل وتركت النظر إلى الله ، ولو تركت النظر إلى المخلوق لشهدت الخالق . يا موسى ، أليس في الوجود أعلم بتوحيد الباري سبحانه مني فلذلك غصت في بحر التفريد وتلبست على الخلق لقيامي بحق التوحيد ، ومن عبد الله على التجريد طرد إن طلب المزيد ، ثم بكى وقال : يا موسى ، إني محب والمحب ذليل إذ ليس له لغير محبوبه سبيل، يا موسى ، أنا الذي عرفته في الأزل وغيري متوقف على العلل ، إن خوفني بالنار فالنار لا تخاف النار وإليه التقدير والاختيار . يا موسى ، نوديت أنا ألف مرة بالسجود وأنا أقول لا لغيرك أعبد ونوديت أنت إلى الجبل مرة واحدة فنظرت ، فأين صحة دعواي من دعواك ، ومعرفتي بمولاي من معرفتك بمولاك؟ فقال له موسى : لا جرم أني مأجور وأنت معاقب ، فقال : يا موسى ، العقوبة أهون من الكذب – ومعنى لا جرم لا محالة وفيها معنى القسم بمعنى حقا ولابد من كذا – فقال موسى : أليس أن الله تعالى قد غير صورتك وطردك وأبلسك . فقال : يا موسى ، إنما غيرت صورتي للتلبيس وللقلب حالة لا تحول ولا تزول ، الصور تتغير[2] ومعرفة الله لا تتغير . فقال له موسى : يا إبليس ، أتعبد الله الآن؟ قال : نعم ، عبادتي الآن أصفى وخدمتي له أحلى وأعلى ، كنت أخدمه لحظي من الثواب والآن ألقيت صخرة اليأس علي بيد الطمع ونفيت عني رؤية الضر والنفع وصرت أتقلب في قدرته كيف شاء لا كيف أشاء ، كنت في السماء داعيا إلى الله بالمحاسن لأنها من صيغة تلك الأماكن ، وأنا اليوم أدعو إلى الله بالقبائح إذ لولا نور التوبة ما استنار في ظلمة الليل لائح ولولا المعاصي ما عرفت الطاعة فكما كنت مقدما في السماء فأنا في الأرض كذلك ولم يبكي في السماء مطيع إلا وكنت أمامه والآن ما في الأرض عاص إلا وأنا أمامه ، وفصحاء القوم من بابي خرسوا وعرفائهم من معروفي عجزوا ووالله ما أخطأت في التدبير ولا رددت في التقدير. يا موسى ، لصدق محبتي منعوا من مدحتي وقد منعت من الأغيار لغيرت ، وغيبت لهجرتي وهجرت لمكاشفتي وكوشفت لوصلتي ووصلت لقطعتي وقطعت لمنعي منيتي ، وقد كنت سميت في

[1] وردت في نسخة (ر) كلمة (بالمرصاد) بدل (الرصد) .

[2] وردت في نسخة (ر) كلمة تعتبر بدل تتغير .

الملائكة عزايل[1] ، فأنا عزيل الله والعزلة لا تكون إلا لأمر مخصوص لا يدريه إلا خصوص الخصوص . يا موسى ، لله تعالى مشيئة وحكمة وقدرة ومعلومات وأزليات وأين ما وراء ذلك . يا موسى ، لو علمت أن السجود ينجي لسجدت ، لكني رأيت وراء تلك الدائرة دوائر إن دخلت من باب المشيئة ابتليت بالحكمة وإن وقفت مع الحكمة اختبرت بالقدرة وإن قنعت بالقدرة أحاطت بي المعلومات والأزليات ووراء الجميع دائرة فحقق النظر والله تعالى فرد صمد واحد أحد فأنى لصفة العبد من صفة الرب وأين المفقود من الموجود . وقد رآه سهل بن عبد الله التستري في النوم وهو يضحك فقال له : مما ضحكك؟ فقال : يا سهل من قوله تعالى : ﴿ وَرَحْمَتِي وَسِعَتْ كُلَّ شَيْءٍ ﴾[2] وأنا شيء . فقال : أوليس قد قيدها بالتقوى؟ فقال : ﴿ فَسَأَكْتُبُهَا لِلَّذِينَ يَتَّقُونَ﴾[3] فأين أنت من التقوى؟ فقال : يا سهل ، التقوى صفة العبد لا صفة الرب والرحمة صفة الرب لا صفة العبد وشتان بينهما والفاني لا يعارض الباقي . ولما تمثل بين يدي رسول الله صلى الله عليه وسلم ، قال له : { يا محمد ، قد قنعت من أمتك بثلاث : البخل ونسيان الذنوب والتهاون بالصلاة ، ولأهل النار خصال ولأهل الجنة خصال ، فقال له رسول الله صلى الله عليه وسلم : فما خصال أهل النار؟ قال: الشرك بالله والشك في دين الله والغضب في غير الحق والحماقة والعصيان والكذب والغيبة وشهادة الزور وقطيعة الرحم وارتكاب الفواحش وقتل النفس وشرب الخمر والزنى وعقوق الوالدين. فقال له نبي الله صلى الله عليه وسلم : وما خصال أهل الجنة؟ قال : الحلم والعلم والكرامة والسخاء والوفاء والسكينة والزهد والعبادة والديانة وحسن الخلق وبر الوالدين والتقى والحياء والمروءة وطاعة الله تعالى . فقال له رسول الله صلى الله عليه وسلم : لقد أحصيت وعلمت فمالك لا تتوب فتدخل الجنة . فقال : يا محمد ، إن الله تعالى نهى آدم عن الأكل من الشجرة وأراد ذلك منه فزلت قدمه كرها وأمرني بالسجود ولم يرده مني فثبت قدمي طوعا وقد أوحى الله لك بذلك فقال: ﴿ وَلَوشَاء رَبُّكَ مَا فَعَلُوهُ ﴾[4]. يا محمد ، إن الله لما خلق الجنة خلق لها أهلا ولما خلق النار خلق لها أهلا فلا مبدل لكلماته لكن دلني على شيء أفعله ينفعني ، قال له : تسجد لقبر آدم لعله يقبلك ، قال: ما سجدت له حيا أفأسجد له ميتا } .

وروي عن محمد بن واسع رضي الله عنه أنه قال : « لقيت الشيطان في طريق المسجد فقال لي : يا ابن واسع ، كلما أردتك وجدت بيني وبينك حجابا فما ذلك الحجاب؟ قال : لأني أقول كلما أصبحت : اللهم إنك سلطت الشيطان علينا وجعلته عدوا من أعدائنا مطلعا على عوراتنا يرانا

[1] ورد في نسخة (ر) عزازيل بدل عزايل .

[2] سورة الأعراف ، الآية 156 .

[3] سورة الأعراف ، الآية 156 .

[4] سورة الأنعام ، الآية 112 .

هو وقبيله من حيث لا نراهم ، اللهم أيسه منا كما أيسته من عفوك وقنطه منا كما قنطته من رحمتك وباعد بيننا وبينه كما باعدت بينه وبين جنتك إنك على كل شيء قدير»[1] .

- **نزول آدم إلى الأرض**

قال وهب بن منبه : « لما جادل إبليس الملائكة أمر الله تعالى بخروجه من الجنة فأخرج منها وصار يدور بسور الجنة ولا يقدر على الدخول إليها ، ثم إن الله تعالى ألقى النوم على آدم فنام فلما استيقظ وجد حواء حوله قد خلقها الله من ضلعه الأيسر فقال : يا ربي ما هذه؟ قال : يا آدم ، الذي ينام يفتقر إلى أنيس من جنسه ، فنظر آدم إليها فأوقع الله في نفسه الشهوة فأطال النظر إليها ، فقال الله تعالى له : يا آدم ، كأنها أعجبتك! قال : نعم يا ربي . قال : اعط مهرها وهي لك . قال : يا ربي ، وما مهرها ؟ قال : إذا لمستها فقل بسم الله لئلا تغفل عن خالقك وخالقها ، قال : نعم . فقال له : ﴿ اسْكُنْ أَنتَ وَزَوْجُكَ الْجَنَّةَ وَكُلاَ مِنْهَا رَغَداً حَيْثُ شِئْتُمَا وَلاَ تَقْرَبَا هَذِهِ الشَّجَرَةَ ﴾[2]. قال الشعبي وأبو عبد البر والكلبي وعمر بن عبد العزيز وعبد الملك وكثير من المفسرين أنها شجرة العنب ولذلك حرم الله الخمر وابتلي بنو آدم ، وقيل شجرة البر وقيل شجرة التين والمشهور الأول ، وكان إبليس يطوف بسور الجنة وينظر في آدم وزوجته فيما يتنعمان وكانت الحية على سور الجنة فلم يزل يلاطفها حتى دخل في جوفها وأبى أن يخرج منها فدخلت به إلى الجنة فصار يكلمهما من بطنها ويقسم لهما بالله ولم يظن آدم أن أحدا يقسم بالله كذبا فابتدرت حواء وأكلت قبل آدم فلم يصبها شيء فظن آدم أنه مثلها وصارت تراوده على الأكل فمال إليها وأكل فلذلك ابتليت بالحيض وأخرج الله جميعهم من الجنة وأهبطوا إلى الأرض فنزل آدم بجبل سرنديب من أرض الهند بموضع منه يسمى جبل بوذى وأهبطت حواء بجدة بساحل بحر مكة وأهبط إبليس بالأبلة وأهبطت الحية ببستان من أرض سجستان فهي من ذلك الوقت أكثر بلاد الله حيات . قال النقاش : « ومن ذلك الوقت بقي أثر قدم آدم بجبل سرنديب وعليه شبه البرق أبدا لا ينقطع في كل وقت وفيه حجر الياقوت وحجر الماس الذي يثقب به اللؤلؤ والعقيان وفيه العود والفلفل ودواب المسك ودواب الزبادة وهو جبل طوله مائة ونيف وستون ميلا وعجائبه وغرائبه أكثر من أن تحصى وليس على وجه الأرض أعظم منه ومن جبل الردم وهو الذي بنى منه ذو القرنين السد إلى البحر في وجه ياجوج وماجوج وطول

[1] حديث محمد بن واسع ذكره أبو العباس أحمد بن محمد بألفاظ متقاربة ، وقد ختم روايته بلفظ : « وباعد بيننا وبينه كما باعدت بين المشرق والمغرب » . انظر كتاب البحر المديد ، دار الكتب العلمية : بيروت ، 1423هـ / 2002 م ، ج : 2 ، ص : 345 .

[2] سورة البقرة ، الآية 35 .

جبل الردم سبعمائة فرسخ وينتهي إلى البحر الأعظم المحيط بالدنيا والذي عرف من جبال الأرض كلها مائة وثمانية وتسعون جبلا أعجبها جبل سرنديب وأعجب جبل سرنديب جبل بوذى فلا يحاط بعجائبه ولا انتهاء لغرائبه » . قال العلماء : ولما أهبط الله آدم إلى الأرض علمه الأسماء كلها لا بتعليم ظاهر وإنما ألقى في قلبه نورا وخلق في عقله قوة وجد فيها أسماء المسميات كلها فسمى آدم كل شيء باسمه وألحق كل جنس بجنسه ورتب كل شيء في محله وألقى كل شيء بموضعه كما أمره به ربه ، كل ذلك بعد أن بكى بعد خروجه من الجنة مائة عام حتى جرت دموعه على الأرض أودية وكان آدم لما نزل إلى الأرض إذا قام يمس السحاب رأسه حتى شكت الملائكة من ريع كبره فنزل جبريل ومسح رأس آدم بجناحيه فنقص من طوله ستين ذراعا بذراعه . فلما قبل الله توبته صار يطلب حواء فأعلم بموضعها فأتى نحوها فما وضع قدمه في موضع إلا صار عامرا إلى قيام الساعة وكان التقائهما في عرفات ، فأمر الله جبريل أن يأتيهما ببقرة من الجنة وبكف من البر وأن يعلمه الحراثة والزراعة . فحرث آدم نصف ذلك وعصته البقرة فضربها فتكلمت فقالت له : يا آدم ، لما ضربتني؟ قال لها : لأنك عصيتني . فقالت له : وأنت لما عصيت ربك لم يضربك ، فرمى آدم العصى من يده وأخذ في البكاء فجاءت حواء فتمت الحراثة فنبت الذي حرث آدم برا ونبت الذي حرثت حواء شعيرا فهمّت[1] حواء واغتمت من ذلك وشكت إلى الله تعالى فأنزل الله تعالى جبريل إليها فقال لها : لا تهتمي ولا تغتمي فإن الله قد رفع عنك وعن بناتك تعب الحرث[2] ما دامت الدنيا . فبكى الشيطان وقال يا رب ، آدم تاب وتبت عليه ورفعت عن زوجته وعن جميع بناتها كد المعيشة وهن حبائلي ونصيبي من الدنيا فإذا أعطوا الراحة انحجبوا فمن أين لي بهن؟ فقال: إني قد أعطيتهن النفاس لهن فيه غاية الكد والشقاء والمكابدة .

قال وهب بن منبه : « ثم أتى جبريل لآدم بثلاثين نوعا من الثمار من الجنة : عشرة يؤكل ظاهرها وباطنها ، وعشرة يؤكل ظاهرها ويرمى باطنها ، وعشرة يؤكل باطنها ويرمى ظاهرها . وكانت حبة البر مثل بيضة النعامة وعنقود العنب وَقْر حمل والأشجار كلها تثمر الثمر الرغد الحلو ليس منها شيء حامض ولا مر ولا غير والد ، فلما قتل هابيل قابيلا[3] قل طعم الثمار وظهر فيها الشوك وصار أكثرها مرا وحامضا فلما عبدت الأصنام على عهد مهلايل بن قيلان[4] زاد ذلك وقلت البركات ولم يزل كلما أحدث الناس فسادا في الدين ارتفعت البركات من الأرض وظهرت فيه من الأمراض إلى أن غزا أبرهة بالفيل إلى مكة عام خلق رسول الله صلى الله عليه وسلم فأرسل الله

[1] وردت في نسخة (ر) كلمة فاهتمت وهو الصواب .

[2] وردت في نسخة (ر) كلمة الحراثة بدل الحرث .

[3] خطأ من المؤلف والصواب : لما قتل قابيل هابيلا .

[4] وردت في نسخة (ر) كلمة قينان بدل قيلان والصواب هو مهلايل بن قينان .

عليهم طيرا الأبابيل ترميهم بحجارة من سجيل فما مست تلك الحجارة شيئا إلا هلك وأول ما ريئت الحصبة والجذري والنواصل والأكلات وكل عرة ردية في ذلك العام وأول ما نبت الحنضل مرا والحرمل والعشر[1] في ذلك العام ولم تزل الآفات تظهر على قدر معاصي العباد إلى قيام الساعة» . قال الله العظيم : ﴿ وَلَوْ أَنَّ أَهْلَ الْقُرَى آمَنُوا وَاتَّقَوْا لَفَتَحْنَا عَلَيْهِم بَرَكَاتٍ مِّنَ السَّمَاء وَالأَرْضِ وَلَكِن كَذَّبُوا فَأَخَذْنَاهُم بِمَا كَانُوا يَكْسِبُونَ ﴾[2] ، قال الله تعالى : ﴿ إِنَّ اللّهَ لاَ يُغَيِّرُ مَا بِقَوْمٍ حَتَّى يُغَيِّرُوا مَا بِأَنْفُسِهِمْ ﴾[3] وقال تعالى : ﴿ وَمَا أَصَابَكُم مِّن مُّصِيبَةٍ فَبِمَا كَسَبَتْ أَيْدِيكُمْ وَيَعْفُوعَن كَثِيرٍ ﴾[4] وقال تعالى : ﴿ وَلَو يُؤَاخِذُ اللَّهُ النَّاسَ بِمَا كَسَبُوا مَا تَرَكَ عَلَى ظَهْرِهَا مِن دَابَّةٍ ﴾[5] . قال العلماء : ولما سكن آدم وزوجته الأرض سماها حواء بالسريانية ومعناه مخلوق من حي . وكان آدم قد علمه الله سائر اللغات ولكن لم تتكلم ذريته إلا بالسرياني ، فبه كانوا يكتبون ويتكلمون وباللسان السرياني أنزل الله على شيث[6] خمسين صحيفة من الوحي ، ثم أن حواء حملت ولم تكن تدري قبل ذلك ما الحمل ولا النفاس فلما تحرك الجنين في بطنها اهتمت اهتماما عظيما فجاءها الشيطان وقال لها : هذا الذي تحرك في بطنك لعله كلب أو قرد أو خنزير ، قالت : فهل لي من ذلك خلاص؟ قال لها : إن فعلت ما أقول لك ، قالت : وما هو؟ قال : تسميه عبد الحارث ولا يضرك خروجه وكان اسم إبليس الحارث[7]. فلما ولدته سمته عبد الحارث فسمعها آدم وقال لها : لا تسميه كذلك وسميه عبد الله. قالت : إني قد عاهدت على ذلك آت أتاني قبل ولادته . قال لها : ذلك الشيطان . فهذا معنى قوله تعالى : ﴿ هو الذي خَلَقَكُم مِّن نَّفْسٍ وَاحِدَةٍ ﴾[8] الآية .

- **مقتل هابيل**

ثم لم تزل تلد توأمين في كل بطن ذكرا وأنثى إلى أن كملت أربعين بطنا أولها شيث ومعناه بالعربي هبة الله وتوأمته أمة الله وآخر أولادهما عبد المغيث وتوأمته أمة المغيث ثم أمر الله جبريل أن يزوجهم مخالفي البطون فزوجهم كذلك وكانت لبود توأمة قابيل وكانت أجملهم وجها حتى أن آدم

[1] وردت في نسخة (ر) كلمة الخشخش بدل العشر .

[2] سورة الأعراف ، الآية 96 .

[3] سورة الرعد ، الآية 11 .

[4] سورة الشورى ، الآية 30 .

[5] سورة فاطر ، الآية 45 .

[6] ومعنى شيث : هبة الله ، وسمياه بذلك لأنهما رزقاه بعد أن قُتِلَ هابيل . وهو الابن الثالث لآدم وحواء .

[7] جاء في نسخة (ر) عبد الحارث والصواب هو الحارث .

[8] سورة الأعراف ، الآية 189 .

وأولاده إذا أتوا ليلا لم يجدوا سراجا نادها آدم فتأتي إليهم فيضيء الموضع من وجهها ، فلما أراد آدم تزويجها لهابيل فأبى قابيل إلا تزويجها له فقال آدم لا يحل لك ذلك فعصى وقال لا أفعل وكان لآدم نار يتحاكمون عندها أولاده فقال لهما تحاكمان[1] إلى الله تعالى وكان الخصمان يقربان إلى الله قربانا ، فمن كان على الحق تأكل النار قربانه والآخر يرد عليه . فأتى قابيل بحزمة من زرع له وأتى هابيل بكبش من غنم له فرفعت النار كبش هابيل وهو الذي أفدى الله به ولد إبراهيم من الذبح وردت حزمة قابيل فزاد بذلك غيظا وزين له الشيطان أن يقتل أخاه هابيل فتبعه وهو يرعى غنمه فوجده نائما فرفع حجرا كبيرا وشرخ به رأس أخيه[2] ثم لم يدر ما يصنع به لما رأه ميتا ، فحمله على ظهره وسار به من شاهق إلى شاهق يطلب موضعا يخبيه فيه فلم يجد ، وعلم أن أباه وإخوته يطلبونه به فبعث الله غرابين قتل أحدهما الآخر وهو ينظر إليهما ثم بحث[3] الأرض بمنقاره ثم دفنه، فقال قابيل : يا ويلتي ، أعجزت أن أكون مثل هذا الغراب فأواري سوءة أخي ! ثم حفر له ودفنه ، ثم انتشر خبره ؛ فلما بلغ ذلك لآدم قال شعرا وهي أول مرثية قيلت في الأرض ، وإنما قالها آدم باللسان العربي لأنه يتكلم بكل لسان ولم يكن في ذريته من يفهمه فكأنه أخفى حزنه وكان قوله :

- تغيرت البلاد ومن عليها *** فوجه الأرض مغير قبح
- وجاورنا عدو ليس ينام له *** عين ، نموت فنستريح
- أهابيل إن قتلت فإن قلبي *** عليك اليوم مكتئب قريح

فأجابه إبليس لعنة الله عليه :

- آدم ما الجنان وما ساكنوها *** بدار الخلد ضاق بك الفسيح
- وكنت بها وزوجك في نعيم *** وقلبك من أذا[4] الدنيا مريح
- فمازالت مكايدتي ومكري *** إلى أن فاتك الثمن الربيح
- ولولا قدرة الجبار تجري *** لمسك من جنان الخلد ريح

[1] ورد تحاكموا في نسخة (ر) بدل تحاكمان والصواب تحاكما .

[2] لم ترد كلمة أخيه في نسخة (ر) .

[3] وردت في نسخة (ر) نحت بدل بحث .

[4] هذا خطأ من المؤلف والصواب أذى .

ثم أمر آدم أولاده أن يقتلوا قابيل أينما وجدوه ففر على وجهه هو وبنوه ولم يدركوه وصار إلى أرض اليمن وسكن بها وكثرت ذريته .

- **بداية عبادة الأصنام والكواكب**

وعاش ألف سنة غير أربعين عاما ، وذلك أنه لما أتاه ملك الموت قال له آدم : لا تعجل علي يا ملك الموت فإن الله تعالى وعدني أن أعيش في الأرض ألف سنة . قال له ملك الموت : نعم قد كان ذلك ، أنسيت يوم أخرج الله لك جميع ذريتك من ظهرك وأطلعك عليهم وأخذ عليهم العهد وقال لهم : ألست بربكم . قالوا : بلى . فكنت أنت تقلب أولادك الأنبياء واحدا واحدا ، فرأيت عمر ولدك داود قصيرا فزدت فيه من عمرك أربعين سنة . قال : نعم ، قد كان ذلك ، ثم استسلم لحكم الله وقبض روحه ودفن بجبل الهند بمغارته التي كان يتعبد فيها بجبل بوذى ، ولم يمت حتى رأى من بنيه وبني بنيه أربعين ألفا ، وهو الآن هو وزوجته مدفونان هنالك يزورهما الناس إلى قيام الساعة ، وجبل بوذى هو أخصب جبل على وجه الأرض ، ولم تعش بعده حواء إلا سبع سنين وماتت ودفنت معه ، فكان شيث وبنوه وسائر أولاد آدم يترحمون عليهما ويتبركون بهما إلا قابيل وأولاده ، ثم كان في ذرية شيث خمس من الصالحين من أشد الخلق عبادة لله فماتوا ودفنوا مع جدودهم فكثر تعظيم الناس لهم والتبرك بهم ودوام الزيارة لهم ؛ فجاء الشيطان على صفة ناصح لأولاد قابيل وقال لهم : إن بني شيث يزورون صالحي ولد آدم وأنتم ليس تقدرون على زيارتهم لكني أنحت لكم على صورهم حتى كأنكم ترونهم ، فنحت لهم خمسة أصنام وسماهم على أسماء أولاد شيث الصالحين وهم : ود وسواع ويغوث ويعوق ونسرا . قال ابن عباس[1] : « فهم أول الأصنام عبادة وكان ذلك في زمان مهلايل بن قينان بن أنوش بن شيث بن آدم ، فلم يزالوا يعظمونهم ويتبركون بهم حتى عبدوهم من دون الله تعالى » . ولم تزل تلك الأصنام حتى جاء الطوفان فجفت بالرمال وقذفتها المياه إلى ساحل جدة ولم يعلم أحد أين صارت . ولما أنجى الله نبيه نوحا عليه السلام وثلاثة من أولاده وهم : سام وحام ويافت ، وعمروا الأرض وأكثروا فيها الذرية وظهر فيهم الفساد والبغي والقتل . صاروا يعبدون الأصنام من دون الله إلى زمن إبراهيم عليه

[1] هو عبد الله بن عباس بن عبد المطلب بن هاشم ، ابن عم النبي محمد صلى الله عليه وسلم ، حبر الأمة وفقيهها وإمام التفسير ، ولد ببني هاشم قبل عام الهجرة بثلاث سنين ، توفي حَبر هذه الأمة الصحابي عبد الله بن عباس سنة 68 هـ بالطائف . انظر أسد الغابة لابن الأثير، مطبعة الشعب ، ج : 2 ، ص : 290 ؛ معجم المؤلفين لعمر رضا كحالة ، دار إحياء التراث العربي : القاهرة ، ج : 6 ، ص : 66 .

السلام ، فصاروا يعبدون الكواكب فلما رأوا أنها تغيب مرة وتطلع الأخرى نحتوا الأصنام على صورهم وهم الذين كسرهم إبراهيم عليه السلام .

- **بناء آدم للكعبة**

قال أهل العلم في قوله تعالى : ﴿ إِنَّ إِبْرَاهِيمَ كَانَ أُمَّةً ﴾[1] لأنه كان مؤمنا وهم كفارا فكان هو أمة واحدة والكفار أمة وحدهم . وقال قتادة في كتاب منهاج الدين في قوله تعالى : ﴿ إِنَّ أَوَّلَ بَيْتٍ وُضِعَ لِلنَّاسِ لَلَّذِي بِبَكَّةَ ﴾[2] : قال جعفر بن محمد هي الكعبة وذلك أن الله تعالى وضعها لخلقه قبل أن يخلق الدنيا بألفي عام ، هكذا قال ابن عباس وذلك أن الله تعالى قال للملائكة : ﴿ وَإِذْ قَالَ رَبُّكَ لِلْمَلَائِكَةِ إِنِّي جَاعِلٌ فِي الْأَرْضِ خَلِيفَةً قَالُوا أَتَجْعَلُ فِيهَا مَن يُفْسِدُ فِيهَا وَيَسْفِكُ الدِّمَاء وَنَحْنُ نُسَبِّحُ بِحَمْدِكَ وَنُقَدِّسُ لَكَ ﴾[3] قال لهم : أتعترضون علي فيما أريد وأنا أعلم ما لا تعلمون ، فغضب عليهم فعاذوا بالعرش وطافوا حوله سبع مرات وهم يستغفرون الله ويطلبون منه العفو والرضا فقبل الله توبتهم ورضي عنهم وغفر لهم ونصب لهم بيتا تحت ساق العرش سماه البيت المعمور ، فسبعون ألفا من الملائكة يطوفون به كل يوم ولا يعودون بعدها ؛ فلما خلق الله آدم في الجنة كان يرى الملائكة يطوفون بالبيت المعمور ويتضرعون إلى الله ويتوبون ويبكون ويستغفرون ويسبحون الله حوله ويقدسونه فكان يسمع كلامهم ، فلما خرج من الجنة لم يسمع كلامهم فشكا إلى الله فقال : يا آدم ، أهل الخطايا لا يسمعون ذلك لكن ابني لي بيتا في الأرض واحفف به أنت وذريتك كما تفعل الملائكة حول عرشي . فقال : يا رب ، أين أبنيه ؟ فقال : بمضاهاة البيت المعمور . وقال : يا رب ، ومن لي بمعرفة ذلك؟ قال : سل الملائكة الكرام الذين أسسوه من قبل خلق الدنيا بألفي عام، فسأل الملائكة فقالوا له : نعم ، إن الله أمرنا بتأسيسه في الأرض السابعة السفلى ليطوف به العاصون من بني آدم فيتوب الله عليهم . فلما خلق الله الأرض دحاها تحت ذلك الأساس فسأل الله آدم أن يؤيده بمن يعينه فنزل جبريل وأخذ بيد آدم وأتى به من أرض الهند إلى مكة ، فما من قدم وضعه إلا صار عمرانا إلى يوم القيامة ، فانتهى به إلى مكة وضرب جبريل بجناحه الأرض فبرز الأساس الذي بنته الملائكة وأتاه هو والملائكة بالحجارة من خمسة أجبل : من جبل حراء ، ومن طور سيناء ، ومن جبل البنان ، ومن جبل الجودي ، ومن طور زيتا وهو جبل بيت المقدس .

---

[1] سورة النحل ، الآية 120 .

[2] سورة آل عمران ، الآية 96 .

[3] سورة البقرة ، الآية 30 .

ولما شرع آدم في البناء أنزل الله عليه خيمة ضربها حول الكعبة فكان يطوف بها حتى تم بناؤها بالحجارة من غير طين ، فلما أكملها طاف حولها وبكى وتضرع إلى الله فقبل الله توبته وغفر له ، فلكثرة البكاء حولها سميت بكة وقيل للبلد مكة . ولما تم بناؤها علمته الملائكة مناسك الحج والطواف فحج وأكمل ثم أعلمته الملائكة بحواء أنها تطلبه فخرج إليها لعرفات فعرفها ثم رجع آدم وزوجته إلى مكة وأقاما بها مائة عام ثم رجعا إلى بلاد الهند لمغارة ، وأنزل الله عليهما ثمانية أزواج من الأنعام بعد أن تغيرت جلودهما بالحر والبرد ولم يكن لهما لباس غير أوراق الموز فعلمهما جبريل كيف يزيلان صوف الغنم ووبر الإبل وكيف يغزل وكيف ينسج وكيف يلبس فاتقوا بذلك الحر والبرد ، ويأتيان كل سنة مع أولادهما لمكة يحجون ويرجعون ، فلما قتل قابيل هابيل بقي آدم لم يلتفت إلى حواء مائة سنة ولم يباشرها . قال صلى الله عليه وسلم : { تأبل آدم على حواء عند مقتل ولده هابيل ، لما تأبل توحش من عظيم ما وقع } . ولما مات آدم وهت الكعبة فجدد بناءها ولده شيث بالحجارة والطين ولم تكن قبل ذلك . فلما كان الطوفان رفع الله الكعبة إلى السماء الرابعة وهو البيت المعمور الذي كان هناك الأساس تحت الأرض إلى زمن إبراهيم عليه السلام .

- **ذكر الأنبياء**

شيث هو الذي ورث النبوءة من أبيه آدم ولم يمت آدم حتى ولد نبي الله إدريس وهو ابن ثمانين سنة يعني إدريس عليه السلام ، والكل على ملة آدم إلا قابيل وأولاده ، وكان المسلمون حينئذ تصافحهم الملائكة ثم انتهت النبوءة والرسالة لإدريس فلما رفع إدريس بقيت الفترة وانقطعت الرسالة وغاب الوحي وصار الناس يعبدون الله بالآراء والأهواء كيف شاؤوا ، فمنهم من ينكر البعث ومنهم من ينكر خالقه ، فبقي الفترة بين إدريس ونوح مائتي سنة ثم لم يخل الزمان من نبي مرسل إلا زمن عيسى عليه السلام ، ولما رفعه الله تعالى كانت الفترة خمسمائة عام ، ولم يبعث الله في جملتها رسولا إلا خالد بن سنان العبسي ، مكث عشرين يوما ومات وكانت معجزته النار لا تحرقه ولا تحرق شيئا إلا بأمره ، ذكره أبو العربي ، ولقصر مدته لم يعده الناس .

قال أهل العلم : فلما بعث الله نبيه نوحا نزل عليه الوحي وهو ابن أربعمائة سنة ومكث في رسالته ألف سنة إلا خمسين عاما ثم عاش بعد الطوفان خمسين سنة ، وأنزل الله عليه بعد الطوفان صحيفة مربعة فيها حروف متقطعة لم يفهمها هو لأن لسانه سرياني وحروفها عربية وكانت قراءتها : ﴿ شَهِدَ اللّهُ أَنَّهُ لاَ إِلهَ إِلاَّ هُو وَالْمَلآئِكَةُ وَأُوْلُواْ الْعِلْمِ قَآئِمَاً بِالْقِسْطِ لاَ إِلَـهَ إِلاَّ هُـوَ الْعَزِيزُ

الْحَكِيمُ ﴾[1] حكم الحي القيوم أنه إذا انعكس الزمان وكثر النسيان وحكم في ذرية آدم الشيطان ، وغلب هذا الشان وعبدت الأوثان ، وقتل الولدان ، بعث الله محمدا بالعدل والبيان ، يقرأ القرآن ، وينصر الإمام ، زمانه ظهور آل السودان ، إلا أنه لا نبي بعده ، ولن يخلف الله وعده ، شهد الله بالحق .

قال وهب بن منبه : « هذا أول ما أنزل الله إلى الأرض من اللسان العربي ولم يفهمه نوح، فلما حضرته الوفاة قال : يا رب ، ما أصنع بالصحيفة التي أودعتها عندي؟ فأوحى إليه : يا نوح ، إن فيها كنزا من كنوز الجنة فقارع بين أولادك بعدك ، فقرع فخرجت في ولده سام فأودعه الصحيفة ووصه بها وأعلمه أن من فهمها من ذريتك فهو خير أولادك ، فقارع نوح فخرجت القرعة في سام فقال له أبوه نوح : إن الله تعالى أمرني أن أودعك هذه الأمانة ، فإنك وارث النبوءة والرسالة بعدي ، فقال : يا أبت ، إني أخاف الموت فأوحى الله إليه : يا نوح ، قل لسام إني رافعن عنك الموت حتى يطلبه لنفسه ، فعاش ثلاثة آلاف سنة ولم يعش أحد من بني آدم ما عاش سام إلا لقمان ذو النسور عليه السلام ». فأما سام فإنه لما هرم وسئم الحياة طلب الموت وذلك بعد زمان إبراهيم عليه السلام وأما لقمان فسيأتي ذكره إن شاء الله وذلك أنه أخو شداد بن عاد بن إرم .

وقال وهب بن منبه : « أعطي لقمان العمر والسمع والبصر ، وأعطي شداد القوة ، ولي شداد ألف عام ولم يختلج فيه ناقص ، ثم ولي بعده لقمان وكنيته الرائش[2] وكني ذو النسور لأنه لما ولي الملك بعد أخيه أصاب ببني كركر ابن عاد قحط شديد فاستغاثوا بلقمان يستسقي لهم فصاروا إلى الكعبة وحمل معه رجلا يسمى قيل ابن بكير ، فلما دخلوا بيت الله الحرام ناموا فيه فقيل للقمان في نومه : إنكما ضياف الله وفي بيته الحرام ، جئتما لتستسقيان لقوم غضب الله عليهم فاسألا الله مما شئتما لأنفسكما تنالاه ، وكانت الكعبة لا يرد سائلها أبدا ، قال لقمان : اللهم رب البحار الخضر ، ومخرج النبات بالقطر أسألك عمر فوق كل عمر . فقيل له : إن شئت سبع بقرات عقر في جبل وعر يبقين معك إلى تمام عمرك ، وإن شئت سبع نخلات لا يمسها برد ولا قطر يبقين معك إلى تمام عمرك ، وإن شئت سبعة أنسر كلما هلك نسر عقبه نسر يكونون طوع يدك في الأمر والنهي إلى آخر عمرك، فاختار لقمان النسور ، فأخذ نسرا صغيرا ورباه فعاش ألف سنة ، ثم آخر فعاش خمسمائة سنة ثم آخر إلى آخرهم ، وكان النسر السابع اسمه لُبَر ، فعاش خمسمائة سنة . ثم قال لقمان : يا لُبر ، انهض لكذا فلم يستطع ، وإذا يوَتين[3] لقمان قد اختلج وأصابه وجع وكان لم يشتك شيئا قط

[1] سورة آل عمران ، الآية 18 .

[2] سمي الرائش لأنه كان يعطي الناس الأموال من متاعه .

[3] عرق يغذي القلب .

فعلم أنها المنية ، فأرسل لقومه وقال لهم : إني قد نعي مماتي ، فإذا أنا مت فادفنوني في ضريح الأرض ولا تدفنوني قائما كما يفعل الجبابرة ، ثم مات رحمه الله ، وكان لم يتزوج قط كما كانت الملوك تفعل ولم يتجبر» .

وكان ثعلبة يقول في شعره :

- رأيت الفتى ينسى من الموت حتفه *** جذورا لريب الدهر ، والدهر آكله
- فلوعاش ما عاشت بلقمان أنسر*** لصرف المنايا ، بعد ذلك ، حافله

وفي نسبه اختلاف ، قال السهيلي : « هو ابن عنقان بن سارون » . وأما سام فلم يعش أحد مثلما عاش هو ، وقد قال الحواريون لعيسى عليه السلام : « يا روح الله ، أحي لنا سام ، فانطلق بهم إلى قبره وناداه : يا سام ، فقال : لبيك يا روح الله . قال : نريد رؤيتك ، فانشقت الأرض وخرج من قبره كالنخلة السحوق ، فقال له عيسى : كم عشت في الدنيا؟ قال : أزيد من ثلاثة آلاف سنة ، قال له : كيف رأيت الدنيا؟ قال : كبيت له بابان ، دخلت على باب وخرجت على باب » .

وقال وهب بن منبه : « ولم تزل صحيفة نوح عند سام إلى زمن عابر بن أرفخشد بن سام، وهو ولد ولده ، فرأى عابر في نومه ملكا يلقنه تلك الحروف ولم يزل يأتيه في النوم حتى حفظ ما في الصحيفة وعرف حروفها ثم رأى ذلك الملك قد شق قلبه ، أعني قلب عابر ، وغسله ورده لموضعه وأمره أن يقول لولده هود بن عابر أن الله تعالى قد آثره باللسان العربي هو وذريته إلى يوم القيامة ، ثم أن هود عليه السلام أتاه الملك في نومه بصحيفة فيها حروف المعجم وعلمها له كما تعلم الصبيان حتى علم اللسان العربي كله ثم قال : قل لأولادك من يجد عنده رائحة المسك فليتبعها ، فوجدها يعرب بن قحطان بن هود فأخبر جده فقال له : اتبع الرائحة فحيث انقطعت فقف. فانتهت به إلى اليمن فسميت اليمن به لأنه اسمه يمن ، وقيل له يعرب لظهور العربية على لسانه ، فنزل يعرب في أرض اليمن وعمرها فهو أبو العرب الأول ، ثم أنه قهر جميع الخلق لما رأى رؤيا وهو أن قائلا قال له في نومه : انقب في جنب هذا الجبل الأعز نقبا فإن فيه معادن الفضة والعقيان[1]، ففعل واستخرجها وتقوى بها على قتال الكفار قوم عاد لأنهم كانوا قد طغوا وتجبروا وأكثروا الفساد في الأرض وظنوا أنهم لا يغلبهم أحد فغلبهم بالصبر وقهرهم بالحزم » .

[1] ذهب متكاثف في مناجمه خالص مما يختلط به من الرمال والحجارة .

- **عاد ونبي الله هود**

وكان قوم هود ألف قبيلة في كل قبيلة ألف سبط وفي كل سبط ألف فخذ ، في كل فخذ ألف بطن ، في كل بطن ألف مقاتل ، ولم يؤمن بهود نبي الله إلا قبيلة واحدة وهي قبيلة إرم . وسموا قوم عاد لأنهم ذرية عاد بن إرم بن شداد بن عاد بن منذر صاحب القصر المشيد ، وشداد هو الذي أراد أن يصنع الجنة في الدنيا فأهلكه الله تعالى قبل دخوله إليها ، وهو أخو لقمان . ولما حضرت الوفاة لشداد كان يقول :

- الموت أخرجني من دار مملكتي *** والموت أصرعني من دار تشريف
- والموت صيرني في التـــرب مُرتهنا *** من بعد عزي وتصنيفي وتعريف
- أين الملوك الذي كنت أملكهم *** كرها بسيفي وطوعا عند تخويف
- صاروا جميعا ببطن الأرض وارتحلوا *** على سواء بتنطيف وتلطيف
- لله عبد رأى قبره فأوعظه *** وخاف من دهره ريب التصاريف

فكتب هذه الأبيات على قبره ودفن بجزيرة الكافور من أرض الهند ، وصار الملك ليعرب بن قحطان بن هود وأهلك الله بقايا قوم هود بالريح العقيم ، وصار أهل الأرض كلهم مؤمنين وقال يعرب متمثلا لنفسه :

- أنا ابن قحطان الهمام الأقبل *** لست بشكاك ولا مزمل
- لما شرفت بالزمان المسهل *** جسرت والأمة في تبلبل[1]
- لأقهر الأملاك بالتفضل *** وقول نوح ذاك علم الفيصل
- محمد الهادي النبي المرسل *** لله در الماجد المفضل
- يرجى لتعقيب الزمان الأهول *** زمان في الوحي الرسول الأكمل

[1] جاء في نسخة (ر) : لما شرفت باللسان المسهل *** حسرته والأمة في تبلبل .

وهي طويلة جدا وأراد بالزمان الأهول زمان مبعث محمد صلى الله عليه وسلم لأنه زمان لا يأمن فيه الجار جاره ويفري المرء كلبه ويذر ولده .

وكان سبب هلاك قوم عاد أن نبي الله هود أمرهم ونهاهم كما أمرهم الله تعالى ونهاهم وأخبرهم بالبعث والجنة والنار فقالوا له : يا هود ، نحن قوم لا نوثر الحاضر على الغائب ، فإن كان ما تقوله حقا فأرنا الجنة والنار في الدنيا؟ قال هود : فإن رأيتم ذلك تؤمنوا؟ قالوا : نعم ، قال : أين تريدون ظهورهما؟ قالوا له : أخرج لنا الجنة في وادي الحقيف وكان ذلك الوادي يسيل بالرمل مع الرياح العواصف ليلا ونهارا ، بين جبل سوء جرد شعث ، لم يكن ببلاد اليمن أقل منه نباتا ولا أشعث منه رزقا ، فدعا اللهَ نبيُّ الله هود فأظهرها الله لهم هناك حتى رأوا جميع ما وصف لهم فيها ثم غابت وبقي ذلك الموضع أحسن بلاد اليمن ، قيل أن التي ظهر منها لم يزل إلا أنه لم يره أحد بعدهم ، وقد رآه تميم الداري في خلافة عمر بن الخطاب رضي الله عنه ، ولما رأوا الجنة ودهشوا من عظيم ما رأوا قالوا له : وأين النار؟ قال : وأين تريدون ظهورها؟ قالوا : في وادي برهوت[1] وكان ذلك أحسن موضع باليمن وإنما أرادوا تكذيبه ، فدعا الله فأخرجها لهم حتى شاهدوا أنواع العذاب وما أعد الله للعاصين حتى دهشوا من عظيم ما رأوا ثم غابت وبقي ذلك الموضع أسوأ بلاد اليمن حالا وهو مما يلي بلاد الحبشة من جهة الغرب ، ولا يسكنه إلا شرار الخلق إلى قيام الساعة. وصار وادي برهوت واديا من أودية جهنم فهو أشد بلاد الله حرا وجوعا ، وصار وادي الحقيف أكثر بلاد اليمن أشجارا وأنهارا وفيه دفن نبي الله هود ، ولم يمكث نبي الله هود بعد الريح العقيم إلا يسيرا وأنزل الله عليه أربع صحف ثم مات بجوار وادي الحقيف في نهر الأحقاف[2] ، ولما أطلع الله قوم هود على الآيات لم يؤمنوا ، أرسل الله عليهم الريح العقيم فأهلكتهم على آخرهم وأنشدوا :

- مر الزمان بأملاك وما ملكوا *** ودار مستعقبا عليهم الفلك
- رمى بهم حيث لا قيعان تمسكهم *** ولا مرام[3] بها المرمى ممتسك
- أضحت رؤوسهم من تحت أرجلهم *** وزلزلت بهم الأطباق والدرك
- هوت بهم كثقيل الصخر فانخفضوا *** فلا حسيس ولا ركز ولا حرك
- جروا إلى اللهو بالمآمن أعنتهم *** ولم ينالوا المنى لأنهم بركوا
- حطوا بدار البلاء منزلا حرجا *** وليتهم ويحهم في ذلك لو تركوا

[1] وادي برهوت الواقع في شرق الأحقاف بحضرموت .

[2] وادي حضرموت قديما وحديثا .

[3] جاء في نسخة (ر) ولا أمر .

- لطالما نقضوا ملكا وما هدموا عــزا *** وما هتكوا سترا وما فتكـــــوا
- مروا وما بلغوا بعض الذي طلبـــوا *** ولا قضوا وطرا في كل ما سلكوا
- أضحاهم اليوم صرف الدهر إذ هلكوا *** كما أضلهم بالأمس إذ هلكـــوا

- **النمرود ونبي الله إبراهيم وأصنام آزر**

قال وهب بن منبه : « فهود عليه السلام هو أول من تكلم باللسان العربي هو وبنـــوه وبنـــو بنيه ، ولم يكن قبل ذلك إلا اللسان السرياني وباللسان السرياني أنزل الله تعالى على إبراهيم عشرين صحيفة فيها عشرين كتابا ، وكانوا في زمان إبراهيم يعبدون النجوم ويقيمون للمولود طالعا يـــدرون منه خيره وشره وموته وحياته ، فكانوا كلهم كفارا وإبراهيم وحده مؤمنا » ، كما قال تعـــالى : ﴿ إِنَّ إِبْرَاهِيمَ كَانَ أُمَّةً ﴾[1] أي هو وحده أمة إيمان ، فلما رأوا النجوم تغيب ساعة وتطلع أخرى نحت لهـــم والد إبراهيم عليه السلام أصنام على صوره من الخشب لأنه كان نجارا واختلف الناس في اســـمه ، والمشهور أنه تارح بن ناحور بن أسرع بن أرغوا بن فالغ بن عابر بن أرفخشد بن سام بن نـــوح ، وذلك قوله تعالى : ﴿ وَإِذْ قَالَ إِبْرَاهِيمُ لأَبِيهِ آزَرَ ﴾[2] ، قيل أن اسمه بالـــسرياني تـــارح وســـماه الله بالعربي آزر ، وقيل اسم صنم كان يعبده والد إبراهيم ، فقال له إبـــراهيم : أتعبـــد آزر ؟ فتكـــون الهمزة للاستفهام وقيل أنها كلمة زجر بالسرياني ، فكان ينحت الآلهة للنمـــرود والنمـــرود يـــدعي الربوبية ، فأقسم تارح لئن خلق له مولود ذكر ليذبحنه تحت قدمي النمرود يبتغـــي بـــذلك تعظيمـــه ورضاه ، وكانت الكهنة قد أخبرت النمرود أن مولودا يولد ذلك العام يحاربه ويخرب الله ملكه علـــى يديه ، ففرق النمرود بين الرجال والنساء عاما كاملا ، وكانت أم إبراهيم تدخل على أبيه فـــي بيـــت الأصنام ، ولم يظن أحد أنه يأتيها في بيت الأصنام فأوقع الله في نفسه الشهوة فلم يتمالك أن واقعهـــا فحملت إبراهيم فأخفت الحمل إلى أن ولدته في وادي آبس وغطته بالحلفاء وصارت تختلـــف إلـــى رضاعته ولم تقدر على إظهاره لأبيه إلى أن بلغ سبع سنين ، فأتاه الله رشده وكمل عقله في أقـــرب مدة[3] ، وهو قوله تعالى : ﴿ وَلَقَدْ آتَيْنَا إِبْرَاهِيمَ رُشْدَهُ مِن قَبْلُ وَكُنَّا بِه عَـــالِمِينَ ﴾[4] ، فلمـــا أمـــده الله تعالى بالعقل نظر في ملكوت السماوات والأرض فرأى كوكبا وهو المشتري وقيل الزهـــرة وكانـــت

[1] سورة النحل ، الآية 120 .

[2] سورة الأنعام ، الآية 74 .

[3] جاء في نسخة (ر) أكمل .

[4] سورة الأنبياء ، الآية 51 .

أمه تقول له أن النجوم آلهة ، فقال : أهذا ربي؟ على وجه الاستفهام ، فراقبه فإذا به قد غاب فقال : لا أحب الآفلين ، وإذا بالقمر قد طلع بازغا فقال كذلك ، وإذا بالشمس قد طلعت فغطت القمر والنجوم فقال إبراهيم كذلك ، فصار يرقب الشمس حتى أفلت وغابت فقال لأمه : ﴿ إِنِّي وَجَّهْتُ وَجْهِيَ لِلَّذِي فَطَرَ السَّمَاوَاتِ وَالأَرْضَ حَنِيفًا وَمَا أَنَاْ مِنَ الْمُشْرِكِينَ ﴾[1] ، فأول ما ابتلاه الله بالآيات وهو قوله تعالى : ﴿ وَإِذِ ابْتَلَى إِبْرَاهِيمَ رَبُّهُ بِكَلِمَاتٍ ﴾[2] ، أي بآيات وهم عشر ، خمس في الرأس وخمس في سائر الجسد . فالتي في الرأس : السواك والمضمضة والاستنشاق وأخذ شعر الرأس وقص الشارب ، والتي في سائر الجسد : تقليم الأظافر ونتف الجناحين والاستنجاء وحلق العانة والختان ، فهذه العشر خصال ابتلى الله بها نبيه إبراهيم عليه السلام ، وبقيت ملة الإسلام عليها . قال الله العظيم : ﴿ مِّلَّةَ أَبِيكُمْ إِبْرَاهِيمَ هُو سَمَّاكُمُ الْمُسْلِمِينَ ﴾[3]، وفي هذا يعني قبل هذه الأمة وفيها ، ثم جاء إبراهيم في صفة مسكين فوجد أباه قد استنبط لهم سبع آلهة على صفة الدراري السبعة السيارة إذ لم يكن في ذلك الزمان أحكم منه لصناعة النجارة ، فصنع لهم صنما كبيرا سماه الشمس على صورة امرأة جالسة على كرسي من الذهب وعلى رأسها تاج من الذهب وبين يديها أسد ؛ وصنع على صورة عطارد صنما على صورة شاب أسمر وبين يديه أحراك كثيرة وهو مشغول بصنائع مختلفة وأمامه سنبلة وخلفه جوزاء فيها صفة توأمين متعانقين كما يكون التوأمان في الرحم، زعموا أنهما الشعراوان ، الشعراء العبور والشعراء الغميصاء ، وزعموا أنهما أختا سهيل ؛ وصنع على صورة القمر إنسانا على رأسه عمامة بيضاء وهو واقف في بحر من ماء وبين يديه سرطان وهو يريد صيده ؛ وصنع على صورة زحل شيخ مقطوع إحدى رجليه وقد استخلفها بخشبة يمشي عليها وعلى عاتقه[4] فأس فيه قرعة خمر معلقة وأمامه دلو وخلفه جدي وهو يمشي لفلاحته رويدا ؛ وصنع على صورة المشتري إنسانا عليه ثياب من الحرير الأخضر وهو جالس على كرسي وفي يده قوس وبين يديه حوت وهو يقلبه بسهم ؛ وصنع على صورة المريخ رجلا محتزما قد لبس آلة الحرب وفي يده سيف وهو يضرب به رأس كبش خلفه عقرب . فهؤلاء كان عندهم أعظم آلهة وقد سموهم بأسماء الدراري وصاروا يعبدونهم من دون الله ، فقال لهم إبراهيم : ما هذه التماثيل التي أنتم لها عاكفون ؟ أي عابدون ، فجاوبوه بما قال الله تعالى : ﴿ قَالُوا وَجَدْنَا آبَاءنَا لَهَا عَابِدِينَ ، قَالَ لَقَدْ كُنتُمْ أَنتُمْ وَآبَاؤُكُمْ ﴾ [5] الآية ، ثم أقسم في نفسه لأكيدن أصنامكم بعد أن تولوا مدبرين ، وكان

---

[1] سورة الأنعام ، الآية 79 .

[2] سورة البقرة ، الآية 124 .

[3] سورة الحج ، الآية 78 .

[4] جاء في نسخة (ر) عنقه .

[5] سورة الأنبياء ، الآية 53 - 54 .

ذلك يوم خروجهم لعيدهم واجتماعه في مصلاهم فأراد أن يستعمل الحيلة ، فكانت لهم كواكب نحيسة لا ينظر إليها حين عبادتهم ، ومن نظر إليها مرض ، فنظر هو إليها متعمدا وصنع بنفسه أنه قد أصيب بالمرض وتخلف عن خروجهم ، ثم أخذ المفاتيح من دار أبيه وانطلق إليهم فكسر الستة وعلق الفأس في عنق أكبرهم ، وقال : إني سقيم ، أي ضعيف اليقين إن خفت شيئا غير الله ، ثم أجج فيهم النار فرأوا ذلك فبعثوا مستخبرا لهم فأعلمهم بذلك فأقبلوا من مصلاهم إليه يزفون ، فقال لهم : أتعبدون ما تنحتون؟ والله خلقكم وما تعملون ! ثم اجتمع رأيهم على حرقه بالنار كما أحرق آلهتهم ولولا أن الكهنة أعلموا النمرود باسمه وصفته لم يعرفوه لأنهم ظنوا أنه سقيم لا يقدر على المشي . ثم نادى النمرود بجمع الحطب ، فأتى كل واحد بقدره ثم أمر بإحضاره بين يديه وقال له : من ربك؟ قال إبراهيم : ربي الذي يحيي ويميت ، قال النمرود : أنا أحيي وأميت ، معناه أحيي الذي وجب عليه القتل وأقتل الذي لم يجب عليه . وهذا النمرود هو النمرود بن كوش بن كنعان بن حام بن نوح ، وكان ملكه بعد الملك الضحاك المسمى بالأزدهاق[1] ، بقي الضحاك أربعمائة عام في الملك وطغى وتجبر ، ثم قتله إفريدون[2] وفيه قال قائلهم متمثلا لرجلين :

- وكأنه الضحاك في إفتاكه *** في العالمينو أنت أفريدون[3] .

وقد كان بعد هذا النمرود نمرود آخر لم يملك إلا سنة واحدة وملك النمرود الأكبر ، نمرود إبراهيم ، ألف سنة ، معناه رضيع النمرة لأنه وضعته أمه في خلاء فأتته نمرة وأرضعته فسمته رضيع النمرة .

ثم قال إبراهيم : ﴿ فَإِنَّ اللّهَ يَأْتِي بِالشَّمْسِ مِنَ الْمَشْرِقِ فَأْتِ بِهَا مِنَ الْمَغْرِبِ فَبُهِتَ الَّذِي كَفَرَ ﴾[4] ، وانقطع جوابه . ثم أمر بالنار فأججت فلم يقدروا على القرب منها لعظمها فجاءهم الشيطان وصنع لهم المنجنيق ورموا به على بعد فاعترضه جبريل في الهوى وقال له : يا إبراهيم ،

---

[1] الازدهاق هو الذي يسميه العرب الضحاك وأهل اليمن يدعون أن الضحاك منهم وأنه أول الفراعنة ، وكان ملك مصر لما قدمها إبراهيم الخليل . انظر الكامل في التاريخ لعز الدين أبو الحسن علي المعروف بابن الأثير ، دار الكتاب العربي : بيروت ، 1417هـ / 1997م ، ج : 1 ، ص : 68 .

[2] وهو أفريدون بن أثغيان ، وهو من ولد جم شيد . وقد زعم بعض نسابة الفرس أن نوحا هو أفريدون الذي قهر الضحاك وسلبه ملكه ، وزعم بعضهم أن أفريدون هو ذو القرنين صاحب إبراهيم الذي ذكره الله في كلامه العزيز ، (. . . .) لأن قصته في أولاده الثلاثة شبيهة بقصة نوح وهلاك الضحاك على يديه ، ولأنه قيل إن هلاك الضحاك كان على يد نوح . انظر الكامل في التاريخ لعز الدين أبو الحسن علي المعروف بابن الأثير ، ج : 1 ، ص : 77 .

[3] جاء في نسخة (ر) وكأنه الضحاك فيفتك به *** وكأنك في قتله إفريدون .

[4] سورة البقرة ، الآية 258 .

ألك حاجة ؟ قال : أما إليك فلا وأما إلى الله فبلى ، فقال : سله ، قال : علمه بحالي يغني عن سؤالي، فقال الله تعالى : ﴿ قُلْنَا يَا نَارُ كُونِي بَرْدًا وَسَلَامًا عَلَى إِبْرَاهِيمَ ﴾[1] ، فلولا أنه قال وسلاما لهلك إبراهيم بالبرد ، وطفيت جميع نار الدنيا في ذلك اليوم وتلك الليلة ولم يقدروا على وقدها ، وكان ذلك يوم النيروز ، فمن ذلك اليوم صارت النصارى توقد النار يوم النيروز وتتخطاه . ثم صعدوا رؤوس الجبال لينظروا ما كان منه فرأوه ويده في يد جبريل عليه السلام وهما يمشيان في وسطها وقد صارت لهم روضة خضراء ، فأسلم كثير منهم وأمر الله تعالى إبراهيم أن يخرج من تلك البلاد ، فخرج إبراهيم بكل من آمنه ، وخرج النمرود خلفه بجنوده ، فأمر الله إبراهيم أن ينزل خلف نهر بابل[2] وتبعهم النمرود حتى نزل على نهر بابل فشرب جنوده النهر كله ، فتعجب النمرود من جنوده وأرسل الله عليه أضعف جنوده وهو البعوض فأكلوا في اليوم الأول عيون دوابهم حتى لم يبق لهم دابة ، وأكلوا في اليوم الثاني عيون الناس ، ووخر الله النمرود لليوم الثالث ليريه قدرته سبحانه ثم أرسل عليه بعوضة عوراء شلاء فدخلت في أنفه حتى أهلكته ، وأنشدوا :

- هلا رأيت وقائع الدهر *** أفلا تسيء الظن بالعمر
- بينا الفتى كالطود تكنفه *** هضباته والعضب ذو الأثر
- يأبى الدنية في عشيرته *** ويجاذب الأيدي على الفخر
- ولى الزمان بوطء أخمصه *** ومواطيء الأقدام للعثر
- يحمي المطامع للبقاء وذو *** الآجال بدء بروحها تجري
- لو كان حفظ النفس ينفعها *** كان الطبيب أحق بالعمر
- إن التوقي فضل معجزة *** فدع القضاء يعد أو يفري
- الموت باب لا وثيق له *** سيان ما يوبى وما يمري

[1] سورة الأنبياء ، الآية 69 .

[2] هذا النهر فرع من نهر الفرات حديثا .

- **شداد بن عاد**

وقد أباد الله تعالى القرون السالفة والأمم الماضية ﴿ كُلُّ مَنْ عَلَيْهَا فَانٍ وَيَبْقَى وَجْهُ رَبِّكَ ذُو الْجَلَالِ وَالْإِكْرَامِ ﴾[1] ، ولم يكن في الجبابرة والفراعنة والملوك الأولين أكثر تجبرا ولا أعظم طغيانا على الله وعلى العباد من النمرود الأكبر وشداد بن عاد .

وكان شداد بن عاد قبل النمرود ، وكنيته شداد العاتي وهو الذي بنى إرم ذات العماد على صفة الجنة وقد بنى قبله ، المنذر أخاه ، القصر المشيد وسنذكر بعض ذلك إن شاء الله .

فأما القصر المشيد ، قال الله تعالى : ﴿ فَكَأَيِّن مِّن قَرْيَةٍ أَهْلَكْنَاهَا وَهِيَ ظَالِمَةٌ فَهِيَ خَاوِيَةٌ عَلَى عُرُوشِهَا وَبِئْرٍ مُّعَطَّلَةٍ وَقَصْرٍ مَّشِيدٍ ﴾[2]، فالبير المعطلة كانت لمدين وهم قوم من بقايا ثمود ، وكان ملكه العلس وكانت البير تسقي البلد ونواحيه ، وقد وكل بها خدام يرفعون الماء إلى الحياض فطال عمر ملكهم العلس ، فلما جاءه الموت طلى جسده بدهن صنع له من المر والصبر[3] والعسل لئلا يتغير ويبلى ، ثم مات وبقي على سريره وكأنه حي ، فلما رآه الناس لا يتكلم آل أمرهم إلى الفساد ، فجاء الشيطان[4] وكلمهم من جوفه وقال لهم : إني لم أمت وإنما صمت عنكم لأرى فعلكم وإني قد اتصفت بأوصاف الألوهية ، فلا آكل ولا أشرب ولا أموت ، فاعبدوني . ثم احتجب خلف ستر مضروب عليه وصار يكلمهم ، فبعث الله نبيا يسمى حنظلة بن صفوان وأعلمهم أن الذي يكلمهم شيطان وأن الملك العلس قد مات ، فقاموا إليه وقتلوه ، فأصبحت البير معطلة فاشتد عطشهم وماتت مواشيهم عطشا ويبست بساتينهم وهلكوا عن آخرهم ولم يسمع إلى غابر الدهر في أماكنهم إلا عزيف الجن وأزير الأسود وعوي الذئاب ، وهذا معنى قوله صلى الله عليه وسلم : { ولولا أن الله كتب الموت على العباد لادّعت الناس كلهم الربوبية ، ولولا جهنم ما سجد لله ساجد } . وأنشدوا:

- وليس يعبد ما يكون وإن نئا *** فكل ما يعبد لا محالة آت
- سهام المنايا راشقات لمن ترى *** تصيب الفتى في يقضة وبيات

---

[1] سورة الرحمان ، الآية 26 – 27 .

[2] سورة الحج ، الآية 45 .

[3] جاء في نسخة (ر) الصابون .

[4] جاء في نسخة (ر) إبليس لعنه الله .

والقصر المشيد هو الذي بناه المنذر بن عاد ومات قبل إتمامه ، ولما تولى الملك اخوه شداد ابن عاد وكان لعاد أولاد كثيرون ، تولى منهم الملك ثلاثة : المنذر ، شداد ولقمان . وهو عاد بن إرم بن الملطاط بن سكسك بن واثل بن حمير بن سبأ بن يشجب بن يعرب بن قحطان بن هود عليه السلام ، ولما تولى شداد الملك طغى وتجبر ونسي الموت ، فجمع الجنود وطوع الأرض مشارقها ومغاربها ولم يعارضه أحد إلا غلبه أو طوعه تحت يده ، فبلغ إلى البحر المحيط بالجانب الغربي وأقام بالمغرب مائتي عام ، وهو يتخذ المصانع والقصور المشيدة ، ثم عاد إلى اليمن لبلاد عاد وثمود فأنف [1] أن يعود إلى بلاد غروان[2] إلى قصر مآرب ، فأكمل القصر المشيد ولم يدع درا ولا ياقوتا ولا ذهبا ولا فضة إلا وضعه فيه ورصع داخله بأنواع الجواهر واليواقيت والعقيان ، وبسط أرضه بالرخام الملون وكان قد أعطي قوة أربعين رجلا ، فكان يلوي الحديد بيده ويصيح بالأسد فيقع ميتا ، وأعطي من العمر حتى كثرت ذريته وتمرد في الأرض ، فلما خاف على نفسه الموت أراد أن يمتنع منه داخل القصر المشيد ، فبنى خارجه كله بالحديد المصقول وحجر المها المنجور ، فكانت الشمس إذا حميت وسط النهار يرمي ذلك الحديد شرار النار ، وإذا غابت الشمس يرمي ذلك الحجر بالشرار فكان يحرق من يقرب منه على أربعين يوما[3] ، واتخذ هو مدخلا من تحت الأرض والماء يجري فيه بالأحراك ، فإذا أراد الدخول أو الخروج عطل تلك الأحراك فيجف الماء ، فلما أكمله قال لوزرائه : من أشد منا قوة؟ فأجابهم الله تعالى : ﴿ أَوَلَمْ يَرَوْا أَنَّ اللَّهَ الَّذِي خَلَقَهُمْ هُو أَشَدُّ مِنْهُمْ قُوَّةً وَكَانُوا بِآيَاتِنَا يَجْحَدُونَ ﴾[4] ، فلما أعجب من نفسه وظن أنه لا يقدر عليه خطب على جلسائه في القصر وقال : أنا الملك الأخضر ، أنا أخو المنذر ، أنا الذي لا أخشى الموت ولا أخاف الفوت ، فأرسل الله عليهم الريح العقيم ما تذر من شيء أتت عليه إلا جعلته كالرميم ، فأصبحت ديارهم خالية وقصورهم خاربة بعد العيش الرغد والنعيم التام لا يسمع فيها غير الأصوات المنكرة ولم ير فيها غير الرسوم المتغيرة . قيل أنه لم يقم شداد في القصر إلا ثلاثة أيام وهلك وبقي الملك لله الواحد القهار . وأنشدوا :

- هو الحِمام فلا تبعد زيارتـــــه *** ولا تقل ليتني منه على حـــــذر
- يا ويح من غره دهر فسر بـــــه *** ولم يخلص الصفو إلا شيب بالكدر

---

[1] جاء في نسخة (ر) فأبغى .

[2] جاء في نسخة (ر) بلد غمران .

[3] جاء في نسخة (ر) ميلا ، وهو الصواب .

[4] سورة فصّلت ، الآية 15 .

- انظر لمن باد تنظر آية عجبـــا *** وعبرة لأولي الأبصار والعبـــر
- بادوا فعادوا حديثا إن ذا عجـب *** وما أوضح الرشد لولا سيء النظر
- تنافس الناس في الدنيا وقد علموا *** أن المقام بها كاللمح بالبصـــــر
- فعذ عن زمان يخشى عواقـــه *** إن الزمان إذا فكرت ذو غيـــر
- واعمل لأخراك لا تبخل بمكرمة *** ومهد العذر ليس العين كالأثـــر

- **مدينة إرم ذات العماد**

وأما إرم ذات العماد فهي التي بناها شداد على صفة الجنة وذلك أنه وجد في الكتب المنزلة صفة الجنة ، وأن سواريها ذهب وفضة وأن ترابها مـسك وعنبـر وحشيـشها زعفـران وسـنبل وحصباءها ياقوت وجوهر ، فسولت له نفسه أن يعمل مثلها في الدنيا ، وقال أهل التفسير في قولـه تعالى : ﴿ أَلَمْ تَرَ كَيْفَ فَعَلَ رَبُّكَ بِعَاد ، إِرَمَ ذَاتِ الْعِمَادِ ﴾[1] ، أنها مدينة جيرون التي هـي مدينـة الشام ، وسميت بجيرون بن سعد بن إرم . والعماد جمع عمود وهي السارية ، وعاد المـذكور هنـا في هذه الآية هو عاد الأكبر وعاد الأول ، قال الله العظيم : ﴿ وَأَنَّهُ أَهْلَكَ عَادًا الْأُولَى وَثَمُـودَ فَمَـا أَبْقَى ﴾[2] ، وسميت ذات العماد لأنه وجد من بنائها الأول مائة ألف وأربعون ألف عمود من الرخام، وقوله تعالى : ﴿ الَّتِي لَمْ يُخْلَقْ مِثْلُهَا فِي الْبِلَادِ ﴾[3] ، وضعوا فيها من السواري والقـصور المـشيدة لقوتهم وشدة بطشهم ، فلما أراد بنيانها عمد لألف قبيلة وقد قدمنا أن قبيلة عاد كانت عـدتهم ألـف قبيلة ، في كل قبيلة ألف سبط ، في كل سبط ألف فخذ ، في كل فخذ ألف بطن ، في كل بطن مائـة ألف رجل ، فاختار شداد أربعين رجلا من كل قبيلة وزودهم ووجههم في الأرض يطلبون موضـعا لبنائها ، فتاهوا في الأرض مائة سنة إلى أن وجدوا قاعا صفصفا فيه نحوألف نهر ، تتـسكب تلـك المياه بعضها في بعض ، فرجعوا وأعلموه ، فانطلق إلى ذلك الموضع فأمرهم بالبناء وأسـس كلهـا على أحجار الذهب والفضة والعقيان واللؤلؤ والزبرجد والمرجان والياقوت والزمرد ، وأقـام فـي بنائها مائة عام وثمانية أعوام ، وأنفق عليها خراج الأرض كلها ثلاثمائة سنة غير ما كان بيده مـن خزائن من كان قبله وجميع من قهر من الملوك ، فلما أكملها غيبها الله عنه ولم يدخلها حتـى مـات

[1] سورة الفجر ، الآية 6 - 7 .

[2] سورة النجم ، الآية 50 – 51 .

[3] سورة الفجر ، الآية 8 .

بحسرتها ، ووكل الله بها طوائف الجنة وأغوالها فلا يقربها أحد من مسيرة ثلاثة أشهر إلا هلكـــوا . وأنشدوا :

- حدث حديث القوم من عـــــاد *** ومن خلا قبط ويونـــــان
- ومن بني الأصفر أعجب بهم *** وسيد الأتراك خافـــــــان
- والأقدمين الأعظمين مـــــعا *** حمير ذو التاج وقحطـــان
- وكل طاغ شامخ عـــــــزه *** كذلك فرعون وهامـــــان
- انظر ملوك القوم من قبلهـــــم *** وبعدهم عرب وعجمـــان
- انظر إليهم هل ترى منهـــــم *** إلا أحاديث وأفنـــــــان
- وانظر إلى الموت وأعمالـــه *** منهم فذا ملك وبرهـــــان
- أين ذو العز وطغيانهـــــــــم *** صار لهم ذل وخســـران
- ولم يدافع عنهم مجفـــــــــل*** قد أطبق الأرض وفرسان
- ولا بيوت ملئت كلـــــــــها *** لؤلؤها رطب وعقيـــان
- وأصبح الملك لمالكـــــــــه *** كل يوم له شـــــــان

وقال الآخر :

- خانني الدهر واسترد كلامـــي *** وجفاني من كان يرعى ذمامي
- ورماني بأسهم صائبـــــــات *** فسقاني منها كيوس الحمـــــام
- أنا شداد بن عاد بن كـــــــوش *** قد تمتعت في الدنيا ألف عـــام
- وملكت الدنيا شرقا وغـــــربا *** كل أرض دخلتها بالحســـــام
- وشرعت البناء في ألف قصـــر *** عاليات مبيضات الخيـــــــام
- وركبت الخيول ألف جـــــواد *** مـــن كماة وأشقر ودهـــــام
- ثم أمسيت في التراب رهينـــــا *** مأكل الدود من صحيح عظام
- يا من رآني فليتعظ بـــــــــي *** إنما الدنيا غمضة من منـــــام

وقيل أن ثلاثا غيبوا فلم يرهم أحد : مدينة النحاس وإرم ذات العماد وبير هاروت وماروت وفراعنتها لا تعد لكثرتها ، والملك الحقيقي لله الواحد القهار رب السماوات والأرض وما بينهما العزيز القهار .

- **عمر الدنيا وتقسيمها وملوك الأرض**

وقد اختلف المؤرخون في ما مضى من الدنيا وتقسيمه بين من مضى من أهلها وعمارهم مع اتفاقهم أن من آدم إلى النفخ في الصور سبعة آلاف سنة ، أخذوا ذلك من قول رسول الله صلى الله عليه وسلم : { الدنيا سبعة درج وأنا وأمتي في الدرج السابع منها } .

قال المحفوظي : « وأصح ما ثبت في ذلك التقسيم أن من آدم إلى الطوفان ثلاثة آلاف سنة، ومن الطوفان إلى إبراهيم عليه السلام ألف سنة ، ومن موسى إلى داود خمسمائة سنة وفيها كان ذو القرنين ، ومن داود إلى عيسى خمسمائة سنة ، ومن عيسى إلى محمد صلى الله عليه وسلم أجمعين ستمائة سنة ومن محمد صلى الله عليه وسلم إلى النفخ في الصور ألف سنة ، كل ذلك بالتقريب » . ولم يكن بين ذي القرنين وسليمان إلا سنين قليلة ، لم يشك أحد من أهل علم التاريخ أن من ذي القرنين إلى محمد صلى الله عليه وسلم ألف سنة . وحكى[1] أن سليمان عليه السلام نزل في بعض أسفاره بالبسيطة على ساحل البحر وطلب علف دوابه فلم يجده فأتته نملة كالفيل وفتحت له مخزنا ، قام بجميع جنده فسألها : من أين لك هذا؟ قالت : نزل هنا ذو القرنين ثم ارتحل فجمعته من نفض مخل دوابهم .

وأما ملوك الأرض الذين ملكوها كلها ، ففي رواية مسلم عن مرة عن ابن هشام عن ابن عباس أن رسول الله صلى الله عليه وسلم قال : { ملوك الأرض أربع : مؤمنان وكافران ، المؤمنان سليمان وذو القرنين والكافران الفرخان وبخت نصر}[2] . وقيل أن شداد بن عاد ونمرودا لم يملكوا الدنيا كلها وهو الأصح والله اعلم ، وإنما كانوا من الطغاة والملوك الجبابرة . قيل أن ملوك الشام كلها تسمى جبابرة ، وملوك مصر كلها تسمى فراعنة ، وملوك اليمن كلها تسمى تبابعة إذا كانوا من قضاعة ، وقيل أن التبابعة ستة : ذو يزن ، وذو رياش ، وذو نواس ، وذو فليش[3] ، وذو أصبح ، وذو الكلام . وأكبرهم تبع الأكبر وهو المذكور في القرآن وكان مؤمنا . قال رسول الله

[1] جاء في نسخة (ر) وذكروا .

[2] هذا الحديث ذكره ابن كثير إلا أنه لم يأت ذكر الفرخان وإنما النمرود . انظر البداية والنهاية ، خبر ذي القرنين ، مطبعة فجالة : القاهرة، د . ط ، ج : 2 ، ص : 115 .

[3] جاء في نسخة (ر) ذو يلبش .

صلى الله عليه وسلم : { لا تسبوا تبعا فإنه كان مؤمنا }[1]. وهو الذي بنى مدينة طيبة وهي مدينة رسول الله صلى الله عليه وسلم وأسسها وعمرها وجلب ماءها من جبل أحد ، وتبع أول من كسى الكعبة وأجرى النفقة لأهل مكة واسمه شمر بن رعش وكنيته أبو كرب ، وقال علماء المؤرخين : لا يقال تبع إلا لمن ملك اليمن والشحر وحضر موت ، ومن التبابعة الحارث الرايش بن الهمام بن شداد بن عاد وهو ابن أخ لقمان عليه السلام ومنهم عمرو ذو الأذعار أمه جنية وأبوه إنسي كما كانت بلقيس وغيرها ، وقيل أن الإسكندر ذا القرنين من التبابعة ، ومن التبابعة شمر بن ملك وبه سميت سمرقند ، ومن التبابعة أفريقس بن قيس بن عيلان وهو من جلب البربر إلى إفريقية وبه سميت إفريقية ، وقال بعض أئمة التاريخ أن تبعا هو حمير بن ورداع ، وآخر التبابعة أبرهة ذو المنار وقد سميت الأوائل ملوك العراق ملوك الناس وذلك أن ملك العراق أضبط ملوك الأرض ، والعراق هي سرة الدنيا ووسطها المعمور منها . وذلك أن الأقاليم سبعة : الأول الهند والثاني الحجاز والثالث مصر والرابع بابل والخامس الروم والشام والسادس الترك والسابع الصين[2] وما والاها وياجوج وماجوج . فالإقليم الأوسط منها هو إقليم العراق وبابل ، فهم وسط الجزء المعمور وهم أعمر الأقاليم كلها وأقومهم طبعا وأعدلهم ماءا وهواءا وأحسن ذلك بغداد. قال رسول الله صلى الله عليه وسلم : { ستكون بعدي مدينة بين دجلة ودجيل ، تجبى إليها الأرض ثم يخسف بأهلها }[3]. قال أهل العلم : لاعتدال العراق إعتدال مزاج أهله وطبائعهم وألوانهم ، فسلموا من شقرة[4] الروم وسواد الحبشة وغلاظ الترك وجفاء أهل الجبال ودمامة أهل الصين . وكما اعتزلوا في الخلقة لطفوا في الفطنة ، وكذلك سموا كل من ملك اليمن وحدها مآرب وسمي سد مآرب بالذي بناه وهو الذي هدمه السيل العرم لأهل سبأ بأرض اليمن ، وكذلك سموا كل من ملك الحبشة نجاشيا ، وكذلك سموا ملوك الهند ملوك الفيلة لأن الملك منهم لابد له من فيل يركبه هو ووزراؤه ، وأهل الهند

---

[1] رواه أحمد بسنده عن سهل بن سعد وقال : « حسن لغيره وهذا إسناد ضعيف لضعف ابن لهيعة وأبي زرعة عمرو بن جابر وأبو زرعة أشد ضعفا» ، ولفظ الحديث : « لا تسبوا تبعا فإنه قد كان أسلم » ، انظر مسند أحمد ، مؤسسة قرطبة : القاهرة ، ج : 5 ، ص : 340 ؛ و كذا الطبراني في المعجم الكبيرعن ابن عباس ، مكتبة العلوم والحكم : الموصل ، الطبعة الثانية ، 1404 / 1983 ، ج : 11 ، ص : 296 ؛ وأيضا رواه في المعجم الأوسط ، دار الحرمين : القاهرة ، 1415 ، ج : 2 ، ص : 112 ؛ الهيثمي في مجمع الزوائد ، باب النهي عن سب الأموات ، دار الفكر: بيروت ، 1412 هـ ، ج : 8 ، ص : 145 ؛ وعلاوة على لفظ احمد والطبراني زاد ابن كثير في تفسيره عن عائشة لفظ : « لا تسبوا تبعا فإنه كان رجلا صالحا » ، دار طيبة للنشر والتوزيع ، الطبعة الثانية ، 1420هـ / 1999 م ، ج : 7 ، ص : 258 ؛ وعند القرطبي في تفسيره مرويا بلفظ : « لا تسبوا تبعا فإنه كان مؤمنا » ، دار عالم الكتب : الرياض ، 1423 هـ/ 2003 م ، ج : 16 ، ص : 145.

[2] جاء في نسخة (ر) اليمن .

[3] ذكره القاضي عياض في كتاب الشفا بتعريف حقوق المصطفى ، بلفظ : « تبنى مدينة بين دجلة ودجيل وقطربل والصراة ، تجبى إليها خزائن الأرض ، يخسف بها يعني بغداد » ، دار الفكر ، 1423هـ / 2002م ، ج : 1 ، ص : 336 .

[4] جاء في نسخة (ر) قسوة .

يستخدمون الفيلة كما يستخدم غيرهم الدواب ، وكذلك سموا ملوك الفرس ملوك الحكمة لأن علم الهندسة وعلم الفلسفة إنما ظهر في الخلق من عندهم ومنهم الحكماء واليونانيون كآرس وأرسطاطاليس وفيشاغورش وأهل الحكمة الطبيعيون ولذلك عبدوا النار التي هي أم الطبائع ورأس الأسطقسات ، وكذلك سموا ملوك الترك ملوك الأسود وسموا بذلك لتشبههم بهم في الجرأة وقساوة القلوب والزعامة والشجاعة . وقيل أن الترك أكلت لحوم الخيل فأورثتهم قساوة القلوب ، وأكلت النصارى لحوم الخنازير فأورثهم عدم الغيرة ، وأكلت العرب لحوم الجمال فأورثهم الحقد ، وأكلت اليمن لحوم الطير فأورثهم الفصاحة ، وأكلت العجم لحوم القردة فأورثهم الطرب ، وأكل أهل مصر لحم الضب فأورثهم الذل والفسوق . وكذلك سموا ملوك الصين ملوك الجان وذلك أن تلك البلاد أكثر بلاد الله جنة وأكثر بنو آدم يخالطونهم وربما تناكحوا وتناسلوا ، ومن هناك ظهر علم الطلسمات واستخدام الجان ، وكم من جزيرة من جزر[1] الديجات[2] وغيرهم لا يسكنها إلا الجان والعفاريت ، فمن سافر بين تلك الجزر رأى من العجائب والغرائب ما لا يسعه كل عقل ، وسنذكر في غير هذا الموضع بعض ذلك إن شاء الله .

- **نبي الله يوسف**

وكذلك سموا ملوك مصر فراعنة وأكبرهم فرعون موسى وهو الوليد بن مصعب بن عمرو بن معاوية بن راشت ، وفرعون كنيته لا اسمه ، لأنه لما طغى وتجبر بمصر وصار ملكها بيده قيل له فرعون ، وكان قبله فيها نبي الله يوسف ابن نبي الله يعقوب ، وسميت مصر بمصر بن قيصر بن قبط ، ولما دخلها نبي الله يوسف كان ملكها بيد الملك قطريف وهو الذي اشترى يوسف وسجنه بسبب زليخة وتوفي قطريف ويوسف عليه السلام بالسجن وصار ملك مصر للملك الديان بن رافقة بن راشت واجتمع نسبه مع نسب فرعون في راشت وهو الذي رأى سبع بقرات سمان يأكلون سبع عجاف وسبع سنبلات خضر وأخر يابسات[3] .

وكانت عادة الملوك الجبابرة إذا رأوا رؤيا يأتون بالكهنة فيسألونهم عما رأوا فيخبرونهم بصفة الرؤيا ومعناها ، ولم يجد الملك الديان من يعلمه بذلك إلا يوسف فأخرجه من السجن وجعله على خزائن الأرض ، ولما توفي الملك الديان بقي ملك مصر بيد يوسف وكثرت ذريته وذرية

[1] جاء في نسخة (ر) جزائر .

[2] جاء في نسخة (ر) الديباج .

[3] انظر سورة يوسف ، الآية 43 : ﴿ وَقَالَ الْمَلِكُ إِنِّي أَرَى سَبْعَ بَقَرَاتٍ سِمَانٍ يَأْكُلُهُنَّ سَبْعٌ عِجَافٌ وَسَبْعَ سُنبُلاتٍ خُضْرٍ وَأُخَرَ يَابِسَاتٍ يَا أَيُّهَا الْمَلأُ أَفْتُونِي فِي رُؤْيَايَ إِن كُنتُمْ لِلرُّؤْيَا تَعْبُرُونَ ﴾ .

ذريته فبنى لهم بخارج مصر مدينة سماها الحرمين وأخرج لهم نهرا من النيل إليها فنقل الله تعالى بركة مصر إليها فانتهى عمرانها إلى أن صار مجباها ألف دينار في كل يوم فسميت الفيوم ، ويوسف عليه السلام يدعو إلى الله تعالى ويأمر بالإيمان إلى أن توفي نبي الله يعقوب عليه السلام وهو ابن مائتي سنة ، ثم ماتت زليخة زوجة يوسف وتركت ليوسف اثنى عشر ولدا ، ولم يتزوج يوسف غيرها ، ثم سأل يوسف الله تعالى الموت واللحاق بآبائه إبراهيم وإسحاق ويعقوب وهو قوله تعالى : ﴿ رَبِّ قَدْ آتَيْتَنِي مِنَ الْمُلْكِ وَعَلَّمْتَنِي مِن تَأْوِيلِ الأَحَادِيثِ ﴾ إلى قوله ﴿ تَوَفَّنِي مُسْلِمًا وَأَلْحِقْنِي بِالصَّالِحِينَ﴾[1] ، فمات بالفيوم وأمر أن يدفن بها إلى خروج نبي الله موسى عليه السلام ، فهو الذي ينقله إلى بيت المقدس بجوار آبائه وأجداده . وكان يعقوب قد بقي مع يوسف بمصر أربعين سنة ولما علم بقرب وفاته انتقل للأرض المقدسة[2] وتوفي بها ودفن بها . ونبي الله موسى هو الذي نقل يوسف لبيت المقدس فأخرجه من أرض مصر لما رأى فيها من الكفر .

- **قصة فرعون**

ولما توفي نبي الله يوسف عليه السلام تولى ملك مصر القابوس أخو فرعون فطغى وتجبر وأخبرته الكهنة أن ملكه يخرب على يد رجل من قرابته فقتل دماوته[3] كلها وخرج فرعون هاربا وهو صغير إلى بلاد اليمن فنشأ بها صعلوكا لا مال له ولم يعلم أحدا أنه قبطي من مصر ، فلما بلغ أشده جاء مستخفيا بمصر . وكان أخوه القابوس بن مصعب قد أمر ألا يدخل مصر غير معروف النسب خوفا من ذلك فجاء الوليد الذي هو فرعون واستخدم نفسه عند شيخ كبير خارج مصر وصار يصنع الخضاري إلى أن عرف بالخضار فكان كل يوم يدخل لدار الملك ما يحتاجه من الخضر إلى أن توفي الشيخ وصار هو من أهل مصر ، فصار يتقرب لدار الملك ويظهر النصيحة فأعجب الملك بشدته ونصيحته فرده بوابا ، فكان لا يدع الجنازة تخرج إلا بغرامة ولم يعلم الملك بذلك إلى أن توفي بعض الوزراء فطلب عليه مالا كثيرا فبلغ خبره للملك فدعا به وقال له : ما هذا تفعل؟ تطلب المال على الموتى بغير إذن مني؟ قال : إنما أردت نصيحتك وقد جمعت لك من ذلك أموالا جمة لا يجبيها لك غيري ، فلما رأى القابوس المال قربه واستوزره وتركه على ذلك فسلبه الملك إلى أن بعث الله نبيه موسى عليه السلام .

---

[1] سورة يوسف ، الآية 101 .

[2] جاء في نسخة (ر) بيت المقدس .

[3] جاء في نسخة (ر) قرابته .

وقد ملكت مصر امرأة تسمى دلوك . قال الجوهري : « وهي القارعة القاهرة بنت طالوت وبها سميت مصر القاهرة » ، ولها بها أسرار عجيبة وأخبار غريبة لا تسع هنا والبقاء لله وحده .

- **تحديد المدة الزمنية بين الأنبياء والرسل وعددهم**

قال أهل التاريخ : كان بين نبي الله نوح وبين هود سبعمائة سنة ، وبين هود وصالح مائة سنة ، وهو صالح بن عبيد بن عابر بن أرفخشد بن سام وقومه ثمود ، وهم أولاد ثمود بن عواص بن عاد بن إرم بن سام بن نوح ، وبين صالح وإبراهيم ثلاثمائة سنة وثلاثون سنة ، وبين إبراهيم وموسى تسعمائة سنة ، وما بين هؤلاء الأنبياء كثيرون ، وقد قدمنا أن الأنبياء مائة ألف وأربعمائة وعشرون ألفا وأن الرسل منهم ثلاثمائة وثلاثة عشر ، وليس منهم من العرب إلا أربعة : هود ، صالح ، شعيب ومحمد صلى الله عليه وسلم . وأكثر هؤلاء الأنبياء من بني إسرائيل من ذرية يعقوب عليه السلام ، ويعقوب بن إسحاق وإسحاق بن إبراهيم . قال الله العظيم : ﴿ فَبَشَّرْنَاهَا بِإِسْحَقَ وَمِن وَرَاء إِسْحَقَ يَعْقُوبَ ﴾[1] ، بشره الله به وهو ابن مائة سنة ، وكانت أم إسحاق بنت عم إبراهيم عليه السلام وهي سارة بنت تارح ، وكان سنها لما بشرت به في عشر التسعين ولم تلد قط غير إسحاق ، وأما إسماعيل عليه السلام فهو من هاجر القبطية وتزوج إبراهيم بعد هاجر قيطور بنت يقطين الكنعانية فولدت له ست بنين : مدين وزموين وسوراج ونقشان ، وهو أبو البربر ، ونشوا وتزوج إبراهيم بعد قيطور أحجوز بنت أهين فولدت له خمس بنين : كيسان وسورج وأميم ولوطان ونافس . وخرجت دعوة إبراهيم عليه السلام : ﴿ رَبَّنَا وَاجْعَلْنَا مُسْلِمَيْنِ لكَ وَمِن ذُرِّيَّتِنَا أُمَّةً مُّسْلِمَةً لَّكَ ﴾[2] الآية ، خرجت في العرب لأنهم بنو بنت إسماعيل وبنو بني إسماعيل ، وهاجر هي أم إسماعيل وهي أم جميع العرب ، وكذلك العدنانيون من بنت بن إسماعيل والقحطانيون من قيدر بن بنت إسماعيل وفي حديث رسول الله صلى الله عليه وسلم لأصحابه :{ إذا استفتحتم مصر فاستوصوا بأهلها خيرا فإن لهم نسبا وصهرا}[3] . فلما استفتحت قالها لهم عمرو بن العاص فقالوا له

---

[1] سورة هود ، الآية 71 .

[2] سورة البقرة ، الآية 128 .

[3] ذكره مسلم في صحيحه برواية أبي ذر قائلا : « إنكم ستفتحون مصر وهي أرض يسمى فيها القيراط فإذا افتتحتموها فأحسنوا إلى أهلها فإن لهم ذمة ورحما أو قال ذمة وصهرا . . . » ، انظر كتاب فضائل الصحابة رضي الله عنهم ، باب وصية النبي صلى الله عليه وسلم بأهل مصر ، منشورات المركب التجاري للطباعة : بيروت ، د . ط ، ج : 7 ، ص : 190 ؛ والحديث كذلك ذكره ابن هشام في السيرة النبوية عن طريق ابن اسحاق قائلا : « حدثني محمد بن مسلم بن عبيد الله بن شهاب الزهري أن عبد الرحمن بن عبد الله بن كعب بن مالك الأنصاري ، ثم السلمي حدثه أن رسول الله صلى الله عليه وآله وسلم قال : إذا افتتحتم مصر فاستوصوا بأهلها خيرا ، فإن لهم ذمة ورحما فقلت لمحمد بن مسلم الزهري : ما الرحم التي ذكر رسول الله صلى الله عليه وآله وسلم لهم ؟ فقال : كانت هاجر أم إسماعيل منهم » ،

هذه هي وصية نبي الله ، فقال لهم : ومن أعلمكم بذلك؟ قالوا : لأنه نسب بعيد ولا يراعي حرمته إلا نبي صادق ، ثم أطلعوه على تاريخ قديم عندهم وأن هاجر التي انتهى إليها نسبهم كانت بنت ملكهم سباها منهم أهل عين شمس لما غاروا عليها ثم أهداها الملك صاروف لنبي الله إبراهيم عليه السلام ، وقيل أن الملك الذي أهداها له عمر بن قيس بن بابليون بن سبأ بن يشجب بن يعرب بن قحطان بن هود بن عابر بن شالخ بن أرفخشد بن سام بن نوح .

- **تقسيم كل من نوح وأفريدون العالم بين أبنائه**

ولم يشك أحد من أئمة علم التاريخ أن الأنساب كلها ترجع إلى نوح عليه السلام ، ولذلك سمي آدم الأصغر لأن الطوفان أهلك كل من على وجه الأرض إلا هو وثلاثة من بنيه ومن كان معهم من المؤمنين في السفينة وذلك نحو الثمانين رجلا . قال الله العظيم : ﴿ وَنُوحًا هَدَيْنَا مِن قَبْلُ وَمِن ذُرِّيَّتِهِ دَاوُودَ وَسُلَيْمَانَ ﴾[1] الآية يعني من ذرية نسبه لا من ذرية صلبه ، ولم يكن لنوح إلا أربعة من الولد آمن معه سام وحام ويافت وهلك يام في بيت من الزجاج صنعه لينجو به فسلط الله عليه علة البول وصار يتقلب به فوق الماء حتى مات غريقا في بوله وقيل أن اسمه كنعان ، ولما نجى نوح وثلاثة من بنيه قسم عليهم الأرض بعرض الأقاليم لا بطولها ، فأعطى الجنوب كله لحام فهو أبو السودان ويجمعهم الآن أربع قبائل : الزنج والحبشة ثم النوبة ثم جناوة ، فالزنج مما يلي المشرق ثم الحبشة ثم النوبة ثم جناوة من ناحية المغرب ؛ وأعطى الشمال كله ليافت فهو أبو الترك وياجوح وماجوج على المشهور ؛ وأعطى وسط الأرض لسام فهو أبو الأنبياء والرسل والعرب العاربة والعرب المتعربة وجميع بني إسرائيل من ذريته وفي قسمته مكة والمدينة وبيت المقدس

انظر السيرة النبوية لابن هشام ، ذكر سرد النسب الزكي ، سياقة النسب من ولد إسماعيل عليه السلام ، وصاة الرسول صلى الله عليه وسلم بأهل مصر وسبب ذلك ، مؤسسة علوم القرآن ، ج : 1 ، ص : 8 ؛ أما أبو القاسم القرشي المصري فقد ذكر جميع أحاديث استفتاح مصر ووصية النبي عليه السلام بأهلها بألفاظ مختلفة نذكرها على التوالي: « إذا افتتحتم مصر فاستوصوا بالقبط خيرا فإن لهم ذمة ورخما قال ابن شهاب وكان يقال أن أم إسماعيل بن إبراهيم عليهما السلام منهم » ، « إنكم ستفتحون أرضا يذكر فيها القيراط فاستوصوا بأهلها خيرا فإن لهم ذمة ورحما13 » ، ذكر وصية رسول الله صلى الله عليه وسلم بالقبط ، ص : 13 . « إن الله عز وجل سيفتح عليكم بعدي مصر فاستوصوا بقبطها خيرا فإن لكم منهم صهرا وذمة » ، ذكر وصية رسول الله صلى الله عليه وسلم بالقبط ، ص : 14 . « إنكم ستفتحون أرضا يذكر فيها القيراط فاستوصوا بأهلها خيرا فإن لهم ذمة ورحما » ، ذكر من اختط حول المسجد الجامع مع عمرو بن العاص ، ص : 80 . « إن الله سيفتح عليكم بعدي مصر فاستوصوا بقبطها خيرا فإن لكم منهم صهرا وذمة » ، خروج عمرو إلى الريف، خطبة عمرو بن العاص ، ص : 98 . انظر فتوح مصر وأخبارها لأبي القاسم عبد الرحمان بن عبد الله بن عبد الحكم بن أعين القرشي المصري ، قدمه وحققه محمد صبيح ، الهيئة العامة لمكتبة الإسكندرية : د . ط ، ص : 13 – 14 – 80 – 98 .

[1] سورة الأنعام ، آية رقم 84 .

والشام والأماكن المشرفة كلها . وقد قسم جميع الأرض كلها بعد هؤلاء أفريدون الطاغي على أولاده قسمة ثلاثية بالطول لا بالعرض ، فأعطى لابنه سلم العرب والروم وأعطى لابنه إيرج وسط الأرض وأعطى لابنه تور بلاد المشرق إلى آخر الترك . وأما العرب فكلهم من اليمن والحجاز وهم من ذرية إسماعيل عليه السلام ، ولد لإسماعيل إثنى عشر ولدا ذكورا ولم يولد له أنثى إلا واحدة وهي نسمة بنت إسماعيل ، تزوجها عيصوا بن إسحاق فولدت له الروم فسموا ببني الأصفر لصفرة كانت في وجه عيصوا ، وولدت له الأشبان وبهم سميت أشبونة ، وأما الذكور الإثنى عشر فأولهم نابت ثم قيدر ثم دابل ثم منشى ثم مسمع ثم ماشي ثم دما ثم أدن[1] ثم طيما ثم يطور ثم نبش ثم قيذما وأمهم السيدة بنت مضاض . ولم يسكن من ذرية إبراهيم مكة إلا إسماعيل وبنيه وأما إسحاق فكان ببيت المقدس إلى أن كثرت ذرية يعقوب عليه السلام ، فسموا بني إسرائيل وإسرائيل هو يعقوب عليه السلام . ولما كثرت بنو إسرائيل بالشام والعراق والمقدس كثر فيهم الفساد وتغير الدين إلى أن صاروا يقتلون النبيئين بغير حق إلى زمن موسى عليه السلام ، فسلط الله عليهم جالوت وقومه فأخربوا ديارهم وقتلوهم القتال الذريع . كل ذلك بخبر طويل لا يمكن في هذا المختصر ولكن نذكر بعضه .

- **مقتل أنبياء الله على يد بني إسرائيل وبأس الله الشديد عليهم**

وذلك أنه لما بعث الله نبيه أرمياء كذبوه وضربوه وجرحوه وحبسوه فبعث الله إليهم نبيه يحيى بن زكرياء فقتلوه وكان لهم ملك يسمى لاخت وقيل هيردوس وقيل أن هيردوس كنيته ، فكان هذا الطاغي يقتل الأنبياء بغير حق وكان في زمنه امرأة تسمى أربيل تسعى في قتل الأنبياء إلى أن قتل على يدها سبعة من الأنبياء ، فلما قتل[2] نبي الله يحيى بقي دمه يغلي في الأرض إلى أن سلط الله عليه بخت نصر بأهل بابل ، فقتل منهم سبعين ألفا وحينئذ سكن دم يحيى عليه السلام وهو قوله تعالى لبني إسرائيل : ﴿ فَإِذَا جَاء وَعْدُ أُولاهُمَا بَعَثْنَا عَلَيْكُمْ عِبَادًا لَّنَا أُوْلِي بَأْسٍ شَدِيدٍ ﴾[3] ، قيل أن أولاهما لما قتلوا نبي الله شعيبا وذلك قبل عيسى عليه السلام بثلاثمائة سنة وأخراهما لما قتلوا نبي الله يحيى في زمن عيسى عليه السلام ، ففي الأولى سلط الله عليهم جالوت وفي الثانية سلط الله عليهم بخت نصر أخرب بيت المقدس وأسر ذراريهم وسبى أموالهم وحريمهم وتبعهم بالقتل إلى

[1] جاء في نسخة (ر) أدر بدل أدن .

[2] جاء في نسخة (ر) توفي .

[3] سورة الإسراء ، الآية 5 .

مصر ، وكان بخت نصر لما أخرب بيت المقدس تحت الملك الأتقن الطاغي البابلي وكان يعبد الزهرة فغزاه الأعرج الصالح وهو ابن إنشا بن أبيان بن رخيعم بن سليمان بن داود عليهما السلام ، وأعانهم الله بجند من الملائكة فأهلكهم عن آخرهم ولم ينج منهم إلا الملك الأتقن وكاتبه ، ثم قتل بخت نصر الأتقن وأخذ الملك من يده ولم يزل الملك بيد بخت نصر إلى أن خرب بيت المقدس وحمل كرسي سليمان إلى أنطاكية ، وأراد أن يصعد على كرسي سليمان وكان على يمين الكرسي صورة ثعبان وعلى يساره صورة أسد ، فلما صعد الدرجة الأولى تحرك الثعبان فصعد الدرجة الثانية فتحرك الأسد ، فقيل له إرجع ، فقال : وما عسى أن يكون؟ فصعد الثالثة فالتقى عليه الصورتان فقتلوه ، فلما مات بخت نصر تولى بعده الملوك الأشقانية وردوا الكرسي لبيت المقدس ولم يصعده أحد بعد إلى أن استفتح المسلمون بيت المقدس وأخرجوا منه النصارى هاربين وأخرجوه إلى القسطنطينية ثم نقلوه إلى رومة ومعه تابوت السكينة وألواح موسى وعصاه ونعلا شعيب وقبا هارون ورداء مريم ولوح إبراهيم ولابد من رجوعهم لبيت المقدس ، وبعدهم صار الملك للطوائف وبعدهم الملوك الساسانية الذين قام عليهم الإسلام ، وكلهم من ملوك الفرس وآخرهم يزدجر قتل في زمن عثمان بن عفان رضي الله عنه ، وقيل أن الذين سلط عليهم في المرة الأولى ذو القرنين والمشهور أنه جالوت . قال الله العظيم : ﴿ وَقَضَيْنَا إِلَى بَنِي إِسْرَائِيلَ فِي الْكِتَابِ لَتُفْسِدُنَّ فِي الأَرْضِ مَرَّتَيْنِ وَلَتَعْلُنَّ عُلُوًّا كَبِيرًا ، فَإِذَا جَاء وَعْدُ أُولاهُمَا بَعَثْنَا عَلَيْكُمْ عِبَادًا لَّنَا أُوْلِي بَأْسٍ شَدِيد ﴾[1] .

- **قصة طالوت في زمن نبي الله شمويل**

وذلك أنه لما كثر الجور والفساد في بني إسرائيل وأخذوا في قتل الأنبياء ، بعث الله فيهم نبيه شمويل بن بال بن علقمة فقالوا له : نريد أن يكون لنا ملك يقوم به أمرنا وينتظم به وقتنا ونقاتل به في سبيل الله وهو قوله تعالى : ﴿ أَلَمْ تَرَ إِلَى الْمَلإِ مِنْ بَنِي إِسْرَائِيلَ مِنْ بَعْدِ مُوسَى إِذْ قَالُوا لِنَبِيٍّ لَهُمُ ابْعَثْ لَنَا مَلِكًا نُقَاتِلْ فِي سَبِيلِ اللَّهِ ﴾[2] الآية ، فقال لهم شمويل : هل عسيتم إن كتب عليكم القتال ألا تقاتلوا ، ومعنى عسيتم عسى أنتم ومعناه لعلكم ، فقالوا : وما لنا ألا نقاتل في سبيل الله وقد أخرجنا من ديارنا وأبنائنا بسبب جالوت . لما خرج عليهم من أرض فلسطين بأجناس[3] البربر يقتلهم

[1] سورة الإسراء ، الآية 4 – 5 .

[2] سورة البقرة ، الآية 244 .

[3] جاء في نسخة (ر) بأجناد .

ويسبيهم فنزل خلف نهر الأردن ، وذلك بعد نبي الله اليسع بثلاثين سنة وكان اليسع بعد إلياس عليه السلام وإلياس بن العيزار بن هارون وهو الذي كساه الله الريش وألبسه النور وأرسل له دابة من نور فركب عليها فطارت به فهو أرضي سماوي ملكي بشري ، وهو يعني إلياس والخضر عليهما السلام يلتقيان في كل عام في عرفات وفي الكعبة ، فلما نزل جالوت خلف النهر فزعوا لنبي الله شمويل يطلبون منه ملكا يتولى أمر قتالهم لعدوهم وتنتظم به كلمتهم ويستقيم به حالهم في حضار عدوهم ، فكان بينهم طالوت من أكثرهم علما وأجملهم وجها وأرفعهم عقلا ، لكنه لم يكن من سبط المملكة وإنما كان فقيرا من فقرائهم ومن أدنى بيوتهم فلذلك قالوا : ﴿ أَنَّى يَكُونُ لَهُ الْمُلْكُ عَلَيْنَا وَنَحْنُ أَحَقُّ بِالْمُلْكِ مِنْهُ وَلَمْ يُؤْتَ سَعَةً مِنَ الْمَالِ ﴾[1] ، فقال لهم نبي الله شمويل : فمن ذا الذي تختارون للمملكة؟ وكانت المملكة قد انقطعت بأربيل المرأة التي كانت تقتل الملوك وتقتل الأنبياء فلما ماتت لم يبقى للملوك سبط ، فقالوا لشمويل : أنظر لنا من يليق بنا؟ فأجلهم ثلاثة أيام ، فأعطاه الله في النوم عصا فقال له : قس بها على الناس ، فمن كان طولها فهو ملكهم ، فأخرج بهم شمويل وأجمعهم وأخرج لهم العصا وكانوا قد أجمعوا أمرهم أن يخالفوا أمر شمويل لأن الأنبياء قد انقرضوا كلهم بالقتل ولم يبقى إلا شمويل عليه السلام في بطن امرأة من سبط النبوة ، فلما أخرج لهم العصا قاسوها كلهم فلم يجدوا واحدا طولها ، وكان طالوت أطولهم جسما وأوفرهم علما إلا أنه كان رجلا فقيرا لا مال له ، فكان تارة يدبغ الجلود وتارة يسقي الماء على حمار له ، فضل حماره فخرج يطلبه فوجد الناس مجتمعين على نبي الله شمويل فقاسوها عليه فوجدوه طولها سواء معه ، فقال لهم : هذا ملككم الذي اختاره الله لكم ، فأبوا وقالوا: إن كان لابد فما آية ملكه؟ فقال لهم نبيهم : آية ملكه أن يأتيكم التابوت فيه سكينة من ربكم وبقية مما ترك آل موسى وآل هارون تحمله الملائكة، فهل ترضون ذلك؟ قالوا : نعم . وكان التابوت قد أنزل الله تعالى فيه على آدم صورة الأنبياء ثم ألقوا فيه بنو إسرائيل بقية المن والسلوى ورضاض ألواح نبي الله موسى ونعليه وعصاه وعمامة هارون وقبا وطست من ذهب وصواع يوسف من ذهب ، وكل هؤلاء من آيات الأنبياء والرسل ، فكان بنو إسرائيل إذا خرجوا لقتال عدوهم قدموه أمامهم ووضعوا عنده راياتهم وأعلامهم فلا ينهزمون ولا تجبن نفوسهم ولا تضعف هممهم ولو قتلوا على آخرهم ، وهي السكينة التي كانت تقوى بهم قلوبهم في الحرب ، فلما غلبتهم العمالقة أخذوه لهم وحملوه لأرض بابل فقالوا: لا نقبل من طالوت آية إلا التابوت تأتي به الملائكة ، فدعا نبي الله شمويل ، فأتت به الملائكة بعد عشر سنين وصار طالوت ملكا فاجتمعوا عليه ورضوا به وخرجوا لقتال جالوت فقال لهم طالوت : إن الله مبتليكم بنهر وهو نهر فلسطين ويسمى الأردن ، ويقال له نهر قرطيس ، جعل الله فيه آية

[1] سورة البقرة ، الآية 245 .

يعلمون منها الصادق من الكاذب بالصبر على الظمأ ، فبقدر الصبر يكون الإيمان ، قال صلى الله عليه وسلم : { الصبر نصف الإيمان }[1] ، ثم أمرهم طالوت ألا يشربوا منه فلم يقدروا على الصبر، فلما دخلوا الماء فاشتد بهم الظمأ ولم يملك نفسه منهم إلا القليل ، فكان عدة من عبر النهر مع طالوت ثلاثمائة وبضع[2] عشر رجل ، وداود عليه السلام فيهم ، فلما برزوا لجالوت وجنوده ، وكان جالوت عملاقا وقومه من العماليق بقية بني عملاق ابن لاوذ بن أرح بن سام بن نوح عليه السلام وقيل أن قومه كنعانيون ، فلما رجعوا للقتال تكلم حجر لنبي الله داود عليه السلام وقال له : يا نبي الله ، احملني لتقتل بي عدو الله ، فحمله في مخلاة له ، فتكلم آخر ذلك فلما شبت نار الحرب أراد داود رفع حجر منها فوجدهم قد صاروا حجرا واحدا فأخذه وألقاه في المقذافة وهو أول من استنبطها ، وقال : باسم إله آبائي إبراهيم وإسحاق ويعقوب ، ورمى بها لجالوت فقتله . وكان طالوت قد أعطي في النوم قرنا وقيل له : لا يقتل جالوت إلا من وضعه على رأسه ، فانتشر كالإكليل ، فلما جاوزوا النهر وضعوه على رأس داود ، فقال طالوت : إن لقاتل جالوت علامة أخرى أن يدخل في هذا التنور فيملأه ، فوجد داود كذلك فقال له : إن قتلت جالوت أعطيتك شطر ملكي وأزوجك بنتي ، فتكلمت الحجارة لداود وقتل بها جالوت . فلما رجعوا من قتال أعدائهم أعطاه بنته ونصف مملكته ثم دخله الندم وأصابه ما يصيب الملوك من الغيرة والندم ، فهم بقتل داود فحفظه الله بما يحفظ الأنبياء ، فلم يقدر على قتله فعظمت غيرته إلى أن مات كمدا[3] لما مالت الناس إلى داود وتركوا طالوت ، فرأى طالوت في نومه قائلا يقول له : إنك تريد قتل نبي من الأنبياء ولا سبيل لك عليه ولا توبة لك من ذلك إلا أن تقاتل في سبيل الله حتى تموت ، ففعل ذلك . والموضع الذي قتل فيه داود جالوت هو بيسان من أرض الغور[4] .

---

[1] رواه أبو نعيم في حلية الأولياء ، ج : 5 ، ص : 34 ؛ ورواه الطبراني في المعجم الكبير بلفظ : « الصبر نصف الإيمان واليقين الإيمان » ، ج : 9 ، ص : 109 ؛ الحافظ أبي بكر أحمد بن الحسين البيهقي (ت 458 هـ) في كتابه الزهد الكبير ، دار الجنان ومؤسسة الكتب الثقافية : بيروت ، 1408 هـ / 1987 م ، ص : 361 ، حديث رقم : 984 ؛ البيهقي في شعب الإيمان ، وقال : « وقد روي هذا من وجه آخر غير قوي مرفوعا » ، دار الكتب العلمية : بيروت ، الطبعة الأولى ، 1410 ، ج : 1 ، ص : 74 ؛ وكذا الخطيب البغدادي في تاريخ بغداد ، وقال : « تفرد بروايته محمد بن خالد عن الثوري » ، دار الكتب العلمية : بيروت ، ج : 13 ، ص : 226 .

[2] جاء في نسخة (ر) أربعة .

[3] الكمد والكمدة هو تغير اللون وذهاب صفاءه ، والكمد أشد الحزن .

[4] متواجد ببلاد الأردن .

- **قصة يونس**

وقد كان الله قد أوحى لنبيه شعيبا : قل للنبي حزقيل يرسل يونس بن متى لمن خلف وادي الرمل من بني إسرائيل ، وكان وادي الرمل هو وادي السبت يجري ستة أيام ويقف يوم السبت فلا تتحرك فيه رملة ، وكان من خلف الوادي يغيرون على من سواهم فيأسروهم ويرجعون إلى من خلف الوادي ، فأتاهم يونس وأمرهم ونهاهم وقال لهم : تطلقوا الأسارى ، فأبوا فرجع عنهم ، فقال له حزقيل : إن الله تعالى قد أمرك على لسان نبيه شعيبا أن تراجعهم فراجعهم ثلاثة ، فأبوا ، فقال له حزقيل : ارجع إليهم ، فخرج غاضبا فوجد قوما يعملون في سفينة فركب معهم ، فلما توسط وسط البحر وقفت السفينة وسكنت الريح ومكثوا حتى أشرفوا على الهلاك ، فقالوا : إنا أصبنا بذنوبنا وإن بيننا رجلا مذنبا ، فانظروا من هو ، فطلبوا من له جريمة ظاهرة فلم يجدوه ، وهذا كانت عادة بني إسرائيل تعجيل العقوبة وإنما رفع الله ذلك عن هذه الأمة ، فتقارعوا فخرجت القرعة في يونس ، فقالوا : ليس هو هذا وإنما هذا رجل صالح غريب ، فأعادوا ثلاث مرات كلها تخرج في يونس عليه السلام ، فقال لهم : إنما أنا هو المذنب صاحب الجريمة لأني خالفت أمر ربي وعصيته فيما أمرني به على لسان نبيه شعيبا ، ثم قام ورمى بنفسه في البحر ، فما وصل الماء حتى التقمه النون وهو أعظم ما يكون من الحوت ، ثم غاص به في لجج البحر فمكث في بطنه أربعين يوما ولم يدركه شيء من الضر ، وهو قوله تعالى : ﴿ فَظَنَّ أَنْ لَنْ نَقْدِرَ عَلَيْهِ فَنَادَى فِي الظُّلُمَاتِ ﴾[1] ، أي في ظلمة بطن الحوت وظلمة قعر البحر وظلمة الليل ، وذلك أن الله تعالى أرسل إليه ملكين فقال أحدهما للآخر : كل مخلوق شاكر ذاكر إلا يونس بن متى ، فانتبه يونس من دهشته واستيقظ من غفلته وقال : ﴿ لَا إِلَهَ إِلَّا أَنْتَ سُبْحَانَكَ إِنِّي كُنْتُ مِنَ الظَّالِمِينَ ﴾[2] ، وإنما نسب الظلم لنفسه بثلاثة أشياء ، لفراره من أمر الله ولخروجه بغير إذن الله ولنسيانه ذكر الله ، فما اسْتَتَمّ كلامه حتى رماه الحوت منبوذا بالعراء ، والعراء هي الأرض العارية من الشجر والحجر ليس فيها ما يتقي به الحر ولا البرد .

قال النقاش : « ألقى الله ذا النون وقد تأذى جلده فصار الذباب يؤذيه فأنبت الله عليه شجرة اليقطين وهي القرع والذباب يكره ريحها من ذلك اليوم » . وكانت تنزل عليه من الجبل وعلة ترضعه أربعين يوما حتى اشتد جسمه ونبت شعر جسده ، لأنه كانت جلدة جسمه قد انسلخت . وأما

[1] سورة الأنبياء ، الآية 87 .

[2] سورة الأنبياء ، الآية 87 .

قوله تعالى : ﴿ وَنَجَّيْنَاهُ مِنَ الْغَمِّ ﴾[1] ، اجتمعت عليه غم المعصية وغم السجن وغم قومه لأن من خرج بالله تعالى لله لا يدركه هم ولا غم ، ومن خرج بنفسه لنفسه تداركت عليه الهموم والغموم . وبقي نبي الله يونس أربعين يوما أخرى بعد خروجه من الحوت ، ثم أرسله الله بشيرا لقومه إن آمنوا ونذيرا بالعذاب إن لم يؤمنوا ، فأبوا ، فلما رأوا العذاب مقبلا استقالوا إلى الله وتابوا ، فقبل الله توبتهم ورد عنهم العذاب وكانوا مائة وعشرين ألفا ، وقال الله العظيم : ﴿ وَأَرْسَلْنَاهُ إِلَى مِئَةِ أَلْفٍ أَو يَزِيدُونَ ﴾[2] ومعناه ويزيدون ، وأما قوله : ﴿ فمتعناهم إلى حين ﴾[3] قيل إلى قيام الساعة ، وقيل إلى تمام إعمارهم .

ولما توفي نبي الله يونس أعطى الله النبوة للملك حزقيل وبعثه إلى بني إسرائيل وهم الذين قال الله فيهم : ﴿ أَلَمْ تَرَ إِلَى الَّذِينَ خَرَجُوا مِنْ دِيَارِهِمْ وَهُمْ أُلُوفٌ حَذَرَ الْمَوْتِ ﴾[4] ، وذلك أنهم فروا من الطاعون فنزلوا واديا في الصحراء فأصبحوا كلهم موتى على آخرهم ليريهم الله قدرته ، ليعلموا أن الفرار من قدر الله لا ينجي ، فأحياهم الله تعالى بعدما ولّد أولادهم أولاد أولادهم ، وقيل بعد أربعين يوما وقيل بعد ثمانية أيام ، وكانوا ثلاثين ألفا .

- **نبي الله داود وخطيئته**

ولما مات طالوت بقي الملك والنبوة بيد نبي الله داود ، قال الله العظيم : ﴿ وَآتَاهُ اللَّهُ الْمُلْكَ وَالْحِكْمَةَ وَعَلَّمَهُ مِمَّا يَشَاءُ ﴾[5] ، وهو داود بن إيشا من ذرية هود بن يعقوب عليه السلام ، وقوله تعالى : ﴿ وَآتَيْنَاهُ الْحِكْمَةَ وَفَصْلَ الْخِطَابِ ﴾[6] أي حسن الصوت في قراءة الزبور ، فكان إذا قرأ الزبور مادت[7] الجبال ووقف الطير يجاوب عند التلاوة والتسبيح والتقديس . ولما سمع رسول الله صلى الله عليه وسلم أبا موسى الأشعري يقرأ القرآن وكان حسن الصوت وقف خلف سارية يستمع، فلما فرغ قال رسول الله صلى الله عليه وسلم : { يا أبا موسى ، لقد أوتيت مزمارا من مزامير آل

[1] سورة الأنبياء ، الآية 88 .

[2] سورة الصافات ، الآية 147 .

[3] سورة الصافات ، الآية 148 .

[4] سورة البقرة ، الآية 243 .

[5] سورة البقرة ، الآية 251 .

[6] سورة ص ، الآية 20 .

[7] تميد : ماد الشي يميد ميداً ، إذا تحرك ومال .

داود ، فقال : يا رسول الله ، لو علمت أنك تسمعني لحبرته تحبيرا[1]}[2] . وكان داود عليه السلام لا يسمع قراءته إنس ولا جن ولا طير ولا وحش ويقدر على الانصراف وإنما تسمع الجبال والحجر والشجر والمدر[3] كأنها تجيبه ، ومن ذلك الوقت بقي الصوت يجاوب بالبيوت ونحوها للمتكلم عند انقطاعه[4] من الجبال والكهوف . وكان نبي الله داود قد أحكم سياسة الرعية غاية الإحكام ولم يعدل ملك كعدله من الخلق صلى الله عليه وسلم وعلى جميع النبيين ، ولذلك قيل : أول خراب الملك قلة العدل بين الناس . قيل لبعض الملوك : بما استقام ملكك؟ قال : بعفوي عند قدرتي وحلمي عند سطوتي وبذلي الإنصاف ولو من نفسي . ولم يزل داود إذا قرأ الزبور وقف لاستماعه وحسن نغمته الحوت في الماء والطير في السماء وتتمايل معه الجبال والشجر ولها أنين وهو قوله تعالى : ﴿ إِنَّا سَخَّرْنَا الْجِبَالَ مَعَهُ يُسَبِّحْنَ بِالْعَشِيِّ وَالْإِشْرَاقِ ﴾[5] إلى أن وقع في الخطيئة فذهبت عنه النغمة وفر الطير وانقطعت الأصوات وصار يرفع الإناء لشربه ناقصا فيملأه بدموعه ، وكانت خطيئته أن وزيره أوريا بن حنّان كانت له زوجة حسنة قد فاق جمالها أهل زمانها ، وكان داود عليه السلام يعبد الله في محرابه فأرسل الله له ملكا على صفة طائر فيه جميع الحسن بالألوان المختلفة ، فنظر إليه يسبح الله معه ويقدسه حتى أشغله عن ذكر الله تعالى وأوقع الله في قلب داود حب ذلك الطائر فأراد أن يأخذه فذهب أمامه فتبعه فنزل على حائط دار أوريا فأراد أخذه فسقط خلف الحائط فارتفع داود فوق الحائط لينظر أين ذهب فكشف على زوجة أوريا وما لها من الحسن فوقعت في قلبه موقعا عظيما وكان أوريا غائبا في قتل أعدائهم وكانت عادته إذا اشتد عليهم العدو استصرخ بنبي الله داود فأغاثه من فوره ، فبينما هو كذلك وإذا بالعدو قد جاز على أوريا فاستصرخ بداود فلم يغثه من فوره حتى قتل أوريا ، فقال داود : الآن أخطبها وأتزوجها فخطبها وتزوجها وهي أم نبي الله سليمان عليه السلام . ثم أرسل الله لداود ملكين على صفة الخصماء ، ثم قيل له لِما قال : ﴿ لَقَدْ ظَلَمَكَ بِسُؤَالِ نَعْجَتِكَ إِلَى نِعَاجِهِ ﴾[6] ، هكذا فعلت أنت مع أوريا ، فسقط على وجهه يبكي ساجدا أربعين يوما حتى نبت العشب حول رأسه من دموعه ، ثم نزل عليه جبريل عليه السلام بقبول

---

[1] أي حسنته وجملته أكثر .

[2] هذا الحديث وارد في صحيح البخاري ، كتاب فضائل القرآن ، باب حسن الصوت بالقراءة ، دار الفكر : القاهرة ، د . ط ، ج : 6 ، ص : 112 ؛ و في صحيح مسلم جاء بالصيغة التالية : « قال رسول الله صلى الله عليه و سلم لأبي موسى : لو رأيتني وأنا أستمع لقراءاتك البارحة ، لقد أوتيتَ مزمارا من مزامير آل داود » ، انظر كتاب الصلاة ، باب استحباب تحسين الصوت بالقرآن ، ج : 2 ، ص : 193 . و كلاهما لم يذكرا قول أبو موسى : « يا رسول الله ، لو علمت أنك تسمعني لحبرته تحبيرا » .

[3] أي الطين .

[4] جاء في نسخة (ر) إنطاقه .

[5] سورة ص ، الآية 18 .

[6] سورة ص ، الآية 24 .

توبته ، فأخذ داود عليه السلام في البكاء والاستغفار مما وقع منه والاشتغال بالعبادة والتوبة ، فاستخف به بنو إسرائيل وبايعوا ولده السالُوم[1] بن داود ، فلما رجع إليهم انقسمت بنو إسرائيل فئتين وتقاتلوا بينهم ففر السالُوم فتعلقت به شجرة فلحقه بنو إسرائيل فقتلوه ، فأرسل الله عليهم الطاعون إلى أن مات أكثرهم .

- **المسجد الأقصى وبيت الله الحرام**

وخرج داود إلى موضع بيت المقدس وأخذ يسأل الله في التوبة لهم فتاب الله عليهم فنزل هناك ببني إسرائيل وأخذ في بناء بيت المقدس وهو الذي سماه الله المسجد الأقصى ، وذلك أن يعقوب عليه السلام سرى من مكة إلى الشام فلما وصل إلى موضع بيت المقدس رأى فيه سُلّما من النور والملائكة صاعدة ونازلة عليه إلى السماء فعلّم الموضع وصاروا يتبركون به ، فلما تاب الله على داود وبني إسرائيل سكن هناك داود ومن معه ، وسماها داود مدينة إيلياء ، وشرع في تأسيس المسجد الأعظم وذلك بعد عشرين سنة من ملكه ، فأسسه وبنى الجدار القبلي ومات وأكمله نبي الله سليمان .

وليس في بيت المقدس بناء أعلى من محراب داود عليه السلام وهو معروف إلى الآن ، ولما أكمله سليمان عليه السلام ذبح فيه ألف ثور لله تعالى ، ومن واقعة طالوت بقي ماء بيت المقدس وماء نهر الأردن وماء بحيرة أرض الغور وتسمى البحيرة الميتة ، هؤلاء الثلاث لا يقبل ماؤهم الغرقى ولا يتربى فيهم نبات ولا خشاش . ولا يزال بيت المقدس وبيت الله الحرام معظمين في الجاهلية والإسلام قديما وحديثا ، بل تعظيمهما في الجاهلية كان أشد لو وافق السنة إلا أن أهل الإلحاد والضلال والشرك بدلوا وغيروا وعبدوا الله بالأهواء والضلال وجعلوا لله شريكا ونصبوا فيهما الأصنام مع كونه ما لا يرد فيهما طالب حاجة ولا قاصد أمر فيهم من الله أبدا ولم يعْدُ فيهما أحد على أحد بقتل ولا بضرب ولوكان قاتل أبيه . قال أهل العلم : إنما قال المشركون ذلك لأنهم موقنون بالإجابة في الدنيا مع إنكارهم للبعث والجزاء في الأخرى ، فجزاهم الله تعالى من حيث يقينهم ، ولذلك قال صلى الله عليه وسلم : { الدنيا سجن المؤمن وجنة الكافر } [2]، وأما أهل الإيمان

---

[1] جاء في الكتاب المقدس ــ العهد القديم ــ أبْشَالُومُ ، ومعنى الاسم العبري Absalom "أبي سلام" أو "الأب سلام" أو "أبو السلام" وهو ثالث أبناء داود ، ولد في حبرون واسم أمه معكة بنت تلماي ملك جشور في آرام ، وهي بقعة صغيرة واقعة بين حرمون وباشان (2 صم 3 : 3) ، سفر صموئيل الثاني 3 : 3 .

[2] أخرجه مسلم في صحيحه ، كتاب الزهد والرقائق ، منشورات المركب التجاري للطباعة : بيروت ، د . ت. ، ج : 8 ، ص : 210 ؛ أخرجه أحمد في مسنده ، مؤسسة قرطبة : القاهرة ، ج : 2 ، ص : 323 ؛ ابن ماجة أبو عبد الله محمد بن يزيد القزويني (254 - 273

فيقينهم بالجزاء في المعنى أعظم ومطلبهم من الله في الآخرة أتم ثم نظروا للدنيا بعين الفناء فرأوا كثيرها قليلا وعطاءها منعا وبعيدها قريبا ، فصرفوا هممهم لما هو أوفر وأبقى وأدوم . ولم ينقص عندهم قدرهما ولا تعظيمهما بل قد حرمت الشريعة التعدي فيهما بل وفي سائر حرم الله تعالى ، قال رسول الله صلى الله عليه وسلم : { مما أوصى الله إلي يا أخا المرسلين أنذر قومك ألا يدخلوا بيتا من بيوتي إلا بقلوب سليمة وألسنة صادقة وجوارح طاهرة وصدور صافية ولا يدخلوها ما دام لأحد عندهم مظلمة ، فإني ألعنهم حتى يردوها }[1] ، ومن هذا المعنى أنه ما شوهد قط كلبٌ ضاريا يتعدى في بيت الله الحرام على صيد أبدا ، وذلك من دعوة إبراهيم عليه السلام : ﴿ رَبِّ اجْعَلْ هَـذَا الْبَلَدَ آمِناً ﴾[2] وقوله تعالى : ﴿ وَإِذْ جَعَلْنَا الْبَيْتَ مَثَابَةً لِلنَّاسِ وَأَمْنًا ﴾[3] فهو أمان في الدنيا والآخرة لقوله تعالى : ﴿ وَمَن دَخَلَهُ كَانَ آمِنًا ﴾[4] ، ولم يحل الله فيه قتالا قط إلا يوم الفتح أحلت لرسول الله صلى الله عليه وسلم ساعة واحدة . وقال ابن عباس : « قلت لرسول الله صلى الله عليه وسلم يوم فتح مكة : هذا حرم الله يا رسول الله؟ ، فقال : نعم ، لم يحل الله فيه قتال قط قبل هذه الساعة ولا بعدها» .

هـ) في سننه ، بَاب مثل الدنيَا ، مكتبة أبي المعاطي ، ج :5 ، ص : 232 ؛ الترمذي في سننه ، الجامع الصحيح ، باب ما جاء أن الدنيا سجن المؤمن وجنة الكافر ، دار إحياء التراث العربي : بيروت ، ج : 4 ، ص : 561-562 ؛ أبو بكر أحمد بن الحسين البيهقي في شعب الايمان ، دار الكتب العلمية : بيروت ، الطبعة الأولى ، 1410، ج : 5 ، ص : 27 ؛ سليمان بن أحمد بن أيوب أبو القاسم الطبراني في المعجم الكبير ، مكتبة العلوم والحكم : الموصل ، الطبعة الثانية ، 1404 / 1983 ، ج : 6 ، ص : 236 ؛ الطبراني في المعجم الأوسط ، دار الحرمين : القاهرة ، 1415 ، ج : 3 ، ص : 157 ؛ أبو بكر أحمد بن عمرو بن عبد الخالق البزار في مسنده – البحر الزخار- مكتبة العلوم والحكم : المدينة المنورة ، الطبعة : الأولى ، (بدأت 1988م ، وانتهت 2009م ، ج : 6 ، ص : 461 ؛ أبو يعلى الموصلي التميمي في مسنده ، دار المأمون للتراث : دمشق ، الطبعة الأولى ، 1404 / 1984 ، ج : 11 ، ص : 351 .

[1] هذا الحديث ذكره القرطبي في تفسيره ، انظر الجامع لأحكام القرآن لشمس الدين القرطبي (ت 671 هـ) ، دار عالم الكتب ، الرياض، 1423 هـ/ 2003 م ، ج : 2 ، ص : 115 .

[2] سورة إبراهيم ، الآية 35 .

[3] سورة البقرة ، الآية 125 .

[4] سورة آل عمران ، الآية 97 .

- **قصة نبي الله سليمان**

ولما توفي نبي الله داود عليه السلام ورث الملك والنبوة نبي الله سليمان عليه السلام وبنى الجامع الأعظم الذي هو بيت المقدس ، أقام العدل بين بني إسرائيل واستقام ملكه ما لم يستقم لملك قبله ، وذلك أنه سأل الله أن يهب له ملك لا ينبغي لأحد من بعده فاستجاب الله دعوته وألهمه الله أن وضع الاسم الأعظم في خاتمه ، فكان إذا لبسه أطاعه كل شيء . وفي هذا المعنى قال رسول الله صلى الله عليه وسلم : { قال الله تعالى : أنا الله خالق كل شيء فمن أطاعني أطاعه كل شيء ، أنا الله الذي أقول للشيء كن فيكون فمن أطاعني فيما أمرته ونهيته أجعله يقول للشيء كن فيكون} . قال الله العظيم : ﴿ وَلَقَدْ آتَيْنَا دَاوُودَ وَسُلَيْمَانَ عِلْماً وَقَالَا الْحَمْدُ لِلَّهِ الَّذِي فَضَّلَنَا عَلَى كَثِيرٍ مِّنْ عِبَادِهِ الْمُؤْمِنِينَ ﴾[1] . كان داود عليه السلام إذا ذكر اسم الله الأعظم لان له الحديد وذكرت معه الجبال وسبحت معه الطير ، وكان سليمان إذا قال للريح سر بسم الله سارت أو انزل بسم الله نزلت ، وإذا لبس الخاتم أتاه الوحش والطير والجن والإنس وسكان الماء وسكان الهواء ، وقيل إن خاتم سليمان كان لأبيه آدم في الجنة ، فلما أكل آدم من الشجرة طار عنه ثم نزل به جبريل عليه السلام على نبي الله سليمان ، فكان يقهر به جميع الخلق . وكان الخاتم لا يعلم جوهره إلا الله ، ليس بزجاج ولا بذهب ولا بفضة ولا بحديد ولا نحاس ، وكان له فص[2] مربع مكتوب على الجانب الواحد بسم الله الرحمان الرحيم ، وعلى الجانب الثاني أنا الله لم أزل ، وعلى الثالث أنا الله العزيز ، وعلى الرابع أنا الله القائم على كل نفس بما كسبت ، ودار على جميع الجهات سطر مكتوب فيه آية الكرسي وفي وسطه ثلاثة أسطر ، الأول لا إله إلا الله ، الثاني محمد رسول الله ، الثالث تعزز سليمان بعز الله . فلما أراد الله أن يبتلي نبيه سليمان ، لأن كل نبي ابتلاه الله بمحنة تخصه ، قال رسول الله صلى الله عليه وسلم : { نحن معاشر الأنبياء أشد الناس بلاءا ثم الأمثل فالأمثل }[3] ، وذلك أن الله تعالى لما أتم لنبيه سليمان ملكه وسخر له الريح غدوها شهر ورواحها شهر ، قهر جميع الأرض وأملاكها

---

[1] سورة النمل ، الآية 15 .

[2] فصُّ الْخَاتَم : مَا يُرَكَّبُ فِي وَسَطِهِ مِنَ الْحِجَارَةِ الْكَرِيمَةِ .

[3] رواه الحاكم في المستدرك بسنده عن بن سعد عن أبيه بلفظ : « قال سئل النبي صلى الله عليه وسلم : أي الناس أشد بلاء ؟ قال : الأنبياء ثم الأمثل فالأمثل...» ، دار الكتب العلمية : بيروت ، الطبعة الأولى ، 1411 / 1990 ، ج : 1 ، ص : 99 ؛ أحمد في مسنده ، ج : 1، ص : 172 ؛ أبو يعلى الموصلي التميمي في مسنده ، ج : 2 ، ص : 143 ؛ والحديث ذكره أبو حامد الغزالي في الإحياء وقال : « الحديث رواه أحمد وأبو يعلي والحاكم ، وصححه على شرط مسلم نحوه مع اختلاف وقد تقدم مختصرا ورواه الحاكم أيضا من حديث سعد بن أبي وقاص وقال صحيح على شرط الشيخين » ، انظر إحياء علوم الدين ، دار االمعرفة : بيروت ، ج : 4 ، ص : 287 .

وطوع البلاد ومن فيها ، وكان الطير يخبره بما في أقصى البلاد من الكفار فيقيم لهم الجيوش ويأتيهم بين السماء والأرض ، فإن لم يأت به الطير يأتي به الجان المؤمن ، ولم يكن نبي الله سليمان يحمل الجان المؤمن على خدمته بل على عبادة الله تعالى ، وأما كفاره فكانوا لا يخبرونه بذلك ، فبلغه خبر بعض الملوك الجبابرة والطغاة الفراعنة في جزيرة البحر وذلك بعد سنين كثيرة من إسلام بلقيس على حسب ما يأتي إن شاء الله . وأن هذا الطاغي قد بنى مدينة عظيمة بجزيرة الفراعنة وكانت قبله لذهيل بن باهيل ، كان هذا الطاغي يعبد صنما من العقيق على صفة ديك منظوم بالدر والياقوت ، وكان اسم هذا الطاغي صارخ بن طارق من ولد يافت بن نوح ، وكانت له بنت اسمها قراطيس[1] لم يكن في عصرها أجمل منها ، فلما بلغ خبره إلى نبي الله سليمان كتب له كتابا وهو يقول : كسر إلهك الذي تعبد من دون الله وآمن بالله وحده وأتني ببنتك قراطيس وإلا فاستعد للحرب . فلما بلغ له الكتاب كان الشيطان يتكلم له من جوف الصنم فاستشاره فقال له الشيطان من جوف الصنم : حاربه إنا ناصرك ، ففرح الطاغي وأرسل لسليمان باللقاء ، وكان للطاغي جند من الشياطين من الكفرة يخدمونه فأتاه سليمان بجند من الجن والإنس وأرسل الجان على الشياطين فأهلكتهم وقتلوهم وأسروهم وسبا قراطيس وقتل والدها وأتى بها لبيت المقدس فراودها سليمان على الإيمان فقالت له : إن تركتني أصنع صنما على هيئة والدي أنظر إليه آمن معك ، فتركها فعاقبه الله بأن سلط عليه صخر الجني تصور على صورته ، فلما ترك الخاتم عند بلقيس على عادته وأخذ يتطهر فأخذ الجني الخاتم ورماه في البحر الخامس وسلب سليمان من ملكه أربعين يوما ثم رد الله عليه خاتمه في بطن الحوت . وفي تلك الأربعين يوما كتب الشياطين السحر ودفنته تحت بساط سليمان وفي خزائنه وحول كرسيه ، منه ما استنبطته على لسان آصف بن برخيا كاتب سليمان ووزيره ومنه ما كذبته على الله تعالى . فلما توفي سليمان أخرجوه للناس وقالوا لهم : إنما كان سليمان يستعمل السحر وهو قوله تعالى : ﴿ وَاتَّبَعُوا مَا تَتْلُوا الشَّيَاطِينُ عَلَى مُلْكِ سُلَيْمَانَ وَمَا كَفَرَ سُلَيْمَانُ وَلَكِنَّ الشَّيَاطِينَ كَفَرُوا ﴾[2] الآية .

- **خبر الملك الهدهاد والد بلقيس**

وأما بلقيس ، فأمها جنية وأبوها إنسي وذلك أن أباها الهدهاد بن شرحبيل بن سبأ من ملوك اليمن ، حاصره عمرو ذو الأذعار على زمن أبرهة الأكبر بن الصعب ذي القرنين المسمى

[1] جاء في نسخة (ر) قابس بدل قراطيس

[2] سورة البقرة ، الآية 102

بالأسكندر بن الحارث بن مراثر بن الهمال ذي صياح بن شداد بن عاد . وكان عمرو ذو الأذعار أمه جنية أيضا اسمها الهبوب بنت الزايع من ملوك الجن ، وذلك أنه كان الطغاة من الجبابرة لابد للملك من نساء من الجن ونساء من الإنس ، فلما قصرت الأعمار صارت صحبة وكهانة[1] ، فلما بعث رسول الله صلى الله عليه وسلم بطل ذلك كله . فلما حاصر عمرو ذو الأذعار الهدهاد خرج الهدهاد مستخفيا من قصره وركب ناقة ودخل الصحراء إلى أن جاء لجيوش عمرو من الجهة الأخرى ، ودخلها ونظر ما عندهم ، فلما رجع على طريقه وجد في الصحراء ثعبانين يتقاتلان أحدهما أبيض والآخر أسود ، وكان اليوم شديد الحر فوقف الهدهاد لينظر ما يكون منهما فتناوشا[2] طويلا ، ثم جاء الأبيض للهدهاد وفتح فاه كأنه يستسقيه فأخذ سقاية له وسقاه حتى روى ورجع لقتال الثعبان الأسود حتى قتله وانساب على وجهه في الرمضاء ، فنزل الهدهاد ودخل الغابة ونزل تحت شجرة ليقيل فإذا بخمسة نفر من أحسن الناس مقبلين إليه فخافهم فأخذ سيفه واستوى قائما فقالوا له : لابأس عليك يا هدهاد ، فتعجب من هؤلاء الذين عرفوه ، فقالوا له : نحن من الجن ولك علينا يد بالذي أسقيت هذا الفتى وهو ابن ملكنا مسكين ملك الجان ، هرب له عبد فلحقه في الصحراء فلم يقدر عليه حتى أعَنْتَه بالماء ، ونحن نجازيك بشيئين ، الأول أن عمرا قد صنع لك الخديعة فكذا وكذا في ناحية كذا من قصرك فاحذره هناك ولابأس عليك ، والثاني أن له أختا أجمل جميع البنات الجان فهي لك على صنيعتك ، فقال الهدهاد : وما مهرها؟ قالوا : مهرها ألا تسأل عن شيء تراه منها لأنها ترى ما لا تراه أنت ، فقبل الشرط ووعدوه بوقت مجيئها وانصرفوا .

- **قصة بلقيس من ولادتها إلى وفاتها**

فلما كان الوقت الذي وعدوه أوقعوا الرعب في جميع من في القصر إلا هو فأتوه بها فكانت عنده إلى أن ولدت ولدا سموه عمرا ، فلما أصبح وضعوه في حجرة وإذا بكلبة بيضاء قد دخلت عليه فأخذته في فيها وأمه رواحة بنت مسكين تنظر وانصرفت به فأراد أن يسألها عن ذلك فافتكر أنهم شرطوا عليه أن لا يسألها عن شيء ، ثم بعد ذلك ولدت بلقيسا فكان منها ما كان من عمرو ، ثم بعد ذلك ولدت منه ولدا آخر فكان منه كذلك فلم يتمالك إلى أن قال لها : ما بال هذه الأطفال يا رواحة؟ فقالت : أنقضت العهد أيها الملك فلا تراني بعد اليوم ، تلك الكلبة حاضنة ملوك الجان ، أما عمرو فقد مات وأما بلقيس والآخر فيأتوك الليلة ، وغابت عنه ، وأصبح في فراشها بلقيس وأخوها

[1] أي فقط يصاحبون الجن ويسخرونهم للسحر ككهنة بدل التزاوج .

[2] جاء في نسخة (ر) تناهشا .

الصغير ، فكانت بلقيس لما رجعت لأبيها بنت خمس سنين وأما الصغير فمات من حينه فنشأت بلقيس منشأ حسنا إلى أن حضرت الوفاة لأبيها الهدهاد بن شرحبيل ، فوضعت التاج على رأسها فقالوا : أيها الملك ، كيف تملكنا امرأة؟ قال : سيكون لها شأن عظيم . فلما مات زحف عمرو ذو الأذعار فحاصرها وكان وزير أبيها جعفر بن لوط وكان قد جاوز الثلاثمائة سنة وكان لا يفارق قبر نبي الله هود على نهر الحقيف ، فخرجت إليه بلقيس واستخفت عنده وكانت له ابنة جميلة تسمى الجدجاد ، فدس له عمرو رجلا كأنه ضيف وقال له اقتله وأتني بالجدجاد ، فلما قتله طلب الجدجاد فخرجت إليه بلقيس فقتلته ثم صنعت مدية في يدها ، ياقوتة وأخبأتها في ظفيرة شعرها ، وكانت لها ياقوتتان في ظفيرتها ، فألقت المدية في إحداهما وتزينت وخرجت لعمرو فلم يشعر حتى دخلت عليه فتعجب من بهائها وحسنها ، وقال لها : من أنت؟ قالت: أنا بلقيس ، طلبتك وإن كان للرجال بالنساء حاجة فللنساء أيضا بالرجال حاجة ، وقد وهبتك نفسي إن تزوجتني ، قال : نعم ، ثم خلا بها فسلت المدية من قرنها ونحرته بها فقتلته ورجعت مختفية إلى قصرها ثم خرجت إلى جنده فأخذته وملكته وطوعت جميع ما والاها من قصرها القلقال ، وكان لعمرو في الملك مائة وخمس وعشرون سنة . فلما قتلته رثاه المعترف بقوله :

- عجبت للدهر وتلوينه *** وصرف أيام له فانية
- فبينما الدهر يدني الفتى *** والموت لا يبقي له باقية
- يحير على المرء صرف الردى *** ويختلس الحاضر والبادية
- لم تلبس الشمس سربالها *** لموت ملك مات بالعالية

وهي طويلة جدا ، ثم إن بلقيسا طوعت جميع بلاد اليمن والسحر[1] وبابل ونهاوند وأذربيجان، ورجعت إلى قصرها بعد سبع سنين من ملكها واختارت عبادة الشمس فصارت كل يوم تسجد لها عند الطلوع وعند الغروب ، فمر نبي الله سليمان ببسيطته في الهواء ولم يبلغه خبرها وعنده الهدهد وجميع الطير والوحش . وكان سليمان إذا أراد النزول استعان بما أيده الله من المخلوقات ، وكان الهدهد قد أعطاه الله قوة النظر فنظر من أعلى الآفاق إلى الأرض فرأى بلقيسا ساجدة للشمس ، فقال : لا أعلم نبي الله إلا بالخبر اليقين . وكان نبي الله قد أمر الريح بنزول البسيطة فلما نزل احتاج الماء فطلب الهدهد لأنه كان يرى الماء الأجاج تحت الأرض كما يرى في الزجاج ، ويقول هذا عذب فرات وهذا ملح أجاج ، فلما لم يجده سليمان أقسم لأعذبنه عذابا شديدا أو

[1] جاء في نسخة (ر) الصحراء .

لأذبحنه أو ليأتيني بسلطان مبين أي بحجة بينة ، فأعلمه الهدهد بما رأى فكتب له الكتاب ورده إليها ووجدها نائمة على سريرها في رأس القصر ، فوضعه على صدرها فاستيقظت مرعوبة وهو قوله تعالى : ﴿ وَلَهَا عَرْشٌ عَظِيمٌ ﴾[1] أي سرير في رأس القصر قد وضعت فيه جميع الدر والياقوت ، وكانت صينة عفيفة الهمة عن أوصاف النساء وكانت تستحضر بنات الملوك حول سريرها ثم تكلمهم في التزويج فمن شاءت التزويج زوجتها ببعض وزرائها وإلا تتركها في دائرتها إلى أن كان عندها ثلاث وستون جارية من بنات الملوك مائلات للرجولية لا يردن الزواج ، ولما جاءت لسليمان عليه السلام قال لها سليمان : إن النكاح من شرائع الإسلام ، فتزوجي فرضيت بسليمان عليه السلام. فقيل لسليمان : من كان لإنس وجن لابد أن يكون فيه زيادة أو نقص في الخلقة ثم جاءه بعض وشاة الجن وقال له : إن قدمي الممزوج كحافر الدابة . فأراد سليمان تحقيق ذلك فصنع صرحا من الزجاج على الماء وألقى حوتا يعوم فيه وألقى في وسطه الكرسي وأمر أن تبايعه ، فظنت الزجاج ماءا فكشفت عن ساقيها فرأى في ساقيها شعرا كثيرا ، لم يكن في جسمها زيادة ولا نقصان غير ذلك الشعر ، فاستنبط له الجن النورة[2] لقلع الشعر ، فتزوجها سليمان فولد له معها ولدان : داود ورجغيم . فأما داود فمات صغيرا وأما رجغيم فورث الملك عن أبيه سليمان ولم يبق فيه إلا عامين وقتله أهل أنطاكية بالكمائن فقصمهم الله تعالى وهو قوله تعالى : ﴿ وَكَمْ قَصَمْنَا مِن قَرْيَةٍ كَانَتْ ظَالِمَةً ﴾[3] الآية .

وكانت بلقيس لما قتل رجغيم قد هرمت فلم تقدر على سياسة الخلق ، فتولى القلمس المكنى بأفعى نجران وكان من وزراء سليمان عليه السلام وهو القلمس بن عمرو بن قطن بن همذان الحميري ، وكان من صلحاء بني إسرائيل وعلمائهم ، وذلك أنه لما توفي سليمان عليه السلام ببيت المقدس كتب رجغيم إلى القلمس بالشام يعلمه بذلك ، فكتب له القلمس : يا ابن رسول الله ، لا تدع الناس يمرحون في دين الله فتضيع دين الله وتضل سنة أبيك نبي الله سليمان عليه الصلاة والسلام ، ألا وإن الناس قد أخذوا في التخليط فاجعل السيف دليلك على دين الله ، فإن وسواس القلوب لا يخرجها إلا الخوف والله المستعان . وكتب له مرثية يرثي بها سليمان فقال :

---

[1] سورة النمل ، الآية 23 .

[2] مادة كلسية تستخدم لإزالة الشعر عن البدن ، وهي مادة كيميائية قلوية بشكل مسحوق أبيض اللون .

[3] سورة الأنبياء ، الآية 11 .

- ألم تذكر أن الحق اليقيـــــــــن *** لو نأى وقت وحيـــــــــن
- وهل دنياك إلا حلم نـــــــــوم *** تنبه كي تدان كما تديـــــن
- ألم تسمع بذي القرنين لـــــــما *** تمكن عنده الملك المكيـــن
- تسمى الصعب ذو القرنين صعبا *** ووجه الدهر كان له قريــن
- كذا سليمان ذو الملكين أمســـى *** يحرمه عن الدنيا المنـــون
- فخانته العصى من بعد ما قـــد *** أتى منساته حين وحيـــن
- فلم تثبت وخر لها سريـــــعا *** وصرخ بعدها الخبر اليقيــن
- وقــد ملك الملوك وكل شـــيء *** ودان له السهولة والحــزون
- فأفنى ملكه كدا لليالـــــــــي *** فخار الدهر وهــو بنا خؤون
- وكن أخي مكابدة وعـــــــز *** على ريب الحــوادث مستكين
- كذلك الدهر يفني كل شـــــيء *** ويضعف بعد قوة المتيـــن

- **خبر مالك بن عمرو بن الصعب أحد ملوك اليمن ، وغرائب زمانه : قــصة القلمــس مــع أولاد نزار**

ثم إن رجغيم غزا أنطاكية فقتلوه ومن معه من المؤمنين فأرسل الله عليهم جندا من الملائكة على خيل شقر معجلة هلكتهم بالسيف على آخرهم . ثم كتبت بلقيس للقلمس تحرضه علـــى سياســة الخلق ، وكانت قد هرمت ولم تقدر على أمر ولا نهي فاختلفت بنو كنعان والقبط والنوبـــة ، وظهـــر في كل البلاد المدعون والثوار ، وصار ملك اليمن بيد مالك بن عمرو بن الصعب ذي القرنين بـــن الحارث بن الهمال بن شداد بن عاد بن الملطاط بن سكسك بن واثل بن حمير بن سبأ بن يشجب بـــن يعرب بن قحطان بن هود عليه السلام ، وكان قد رباه الهدهاد والد بلقيس غلاما صـــغيرا حميريـــا وأسلم مع نبي الله سليمان ومدحه لما تم له الملك الذي لا ينبغي لأحد من بعده فقال :

- لعمري لقد جلت لنا كـــل نعمـــــــة *** سبقنا لها فخرا وذكرا على ذكـــــــر
- وراجعنا الملك الذي كـــان قد مضى لنا *** وأنت حسام الدهر ذو النعم الزهـــــر
- لما كان إنسي يرى أن يدومنا ولا الجن *** إلا أن نساق على قهـــــــــــــــر

- ولكن إذا أراد الله إلغاء ملكنـــــــــا *** إلى ابن نبي الله داود ذي النصـــــــر
- فنحن ولاة الملك في الدهـــــــــــر *** ما بقي إلى مبعث الدين الحنفي للحشـــر
- فيأتي نبي أمره غير واهـــــــــــن *** رحيم بذي القربى رؤوف بذي الوتـــــر
- محمد الهادي اسمه أحمـــــــــــد *** رسول أمين مشرق الوجه كالبـــــدر
- له أمة من خير ذي الخلـــــــــق *** كلهم مصاليت هم أهل المكانة والصبـــر
- يدينون دين الحق عن أمر أحمـــــد *** يشيدون للتحقيق في السر والجهـــــر
- وسوف يلي السودان من أرض حميـــر *** من الأثل للأحقاف قهرا إلى البحـــــر
- يكون لهم ملك بها غير طائـــــــل *** يدوم بها عشرا وعشرا إلى عشـــــــر
- ويخرجهم ذو الشأن منها بقـــــــوة *** ويقتلهم قتـــلا ذريـــعا إلى البحـــــــر
- ومن بعده الحق المبين وصحبـــــــه *** وسنـــة تبقـــى إلى آخـــــر الدهـــــر

ولما ملك مالك بن عمرو ، كانت غرائب في ولايته وعجائب يطول ذكر جميعها ، منها أنه كان من أجود الناس كفا وأثبتهم قلبا ، وكذلك القلمس الذي كان في الشام وقد كان نزار بن معد بـــن عدنان لما احتضر ترك أربعة من الأولاد وهم : إياد ومضر وربيعة وأنمار . فأعطى عند موته إياد العصا والحلة وقال له : أنت وصيي من بعدي ، ثم دعا مضر وأعطـــاه قبـــة مـــن الأدم[1] حمـــراء وخاتما، ودعا ربيعة وأعطاه الفرس والقنا ، ودعا بأنمار وأعطاه قبة سوداء وحمارة ؛ ثم أعطـــاهم جرة[2] مطبوعة وقال لهم استفتوا أمركم من القلمس ، فلما مات نزار أتوا القلمس لأرض الشام فمروا بكلبة ترضع جروا لم يفتح عينيه بعد فلهثهم الجرو ولم تتكلم الأم فتعجبوا ؛ ثم مروا بثلاث شجرات واحدة في وسط الطريق والأخرى سانحة والأخرى بارحة ، والطير ينزل على الـــسانحة والبارحـــة ولا ينزل شيء على الوسطى فتعجبوا من ذلك ؛ ثم مروا في الطريق بشيخين يقتـــتلان فتقـــدم إيـــاد ليفرقهما فلم يستطع ، فأتاهما ربيعة فلم يستطع ، فتقدم أنمار وهو أصغرهم فرجع هاربا أمامهمـــا ، فتقدم مضر ففرا منه هاربين ، فتعجبوا ؛ ثم مروا ببساتين في أرض منسفلة ومزابل في أرض عالية فتعجبوا من ذلك ؛ ثم مروا بأثر بعير فقال إياد : هذا بعير أعور ، وقال مضر : هذا بتـــر ، وقـــال ربيعة : هو أزور ، وقال أنمار : هو شرود ، وإذا برجل يسألهم عنه فقال إياد : هو أعور ؟ قـــال: نعم ، قال الآخر : هو أزور؟ قال : نعم ، قال الآخر : هو أبتر؟ قال : نعـــم ، قـــال الآخـــر : هـــو

[1] الأدم : الجلد المدبوغ .

[2] جاء في نسخة (ر) جريدة .

شرود؟ قال : نعم ، قالوا : اتبع الأثر فإنا ما رأينا إلا الأثر فتعلق بهم وقال : هذه شهادة معاين ، فتحاكم معهم إلى القلمس وادعى عليهم بصحة الوصف ؛ قال القلمس لأحدهم : بما علمت أنه أزور؟ قال : لأن أثر يديه راكب بعضه على بعض ، وقال للآخر : بما علمت أنه أعور؟ قال : لأنه يرعى من جانب واحد ، وقال للآخر : بما علمت أنه أبتر؟ قال : لأنه يجمع البعر ولوكان له ذنب لنشر بعره ، وقال للآخر : بما علمت أنه شرود؟ قال : لأن الأثر يخرج عن الطريق ويرجع إليه ، قال القلمس : صدقتم وقال لصاحب البعير : اذهب واطلب بعيرك ، ثم قال لهم : من أنتم؟ قالوا : أولاد نزار ، جئنا نفتوك ، فأمرهم إلى بيت الضيافة وأمرهم بطعام ، خبز وعناق جدي مشوي واستخفى هو بحيث لم يعلموا به ، فقال أحدهم : هذه العناق رضيع كلبة ، وقال الآخر : هذا خبز عجنته حائض ، وقال الآخر : هذا الغلام الذي أتاكم بالطعام من أبناء الملوك ، وقال الآخر : هذا الخمر من كرمة نابتة في جوف شخص ميت ، ثم قالوا كلهم : إن أفعى نجران ، يعني القلمس ، ليس لأبيه، فسمع كلامهم فصبر على كل شيء إلا أنه لغير أبيه لم يصبر ، ثم قام من فوره يبحث عما قالوا فوجده كذلك وخرج مسرعا حتى دخل على أمه وقال : يا أماه ، إن لي ضيافا أظنهم من الجن، كل ما قالوا حقا وقد زعموا أني لست لأبي وأنت من بنات الأكارم والفضيحة في الدنيا أهون من فضيحة الآخرة ، فقالت : يا بني ، والله ما كنت أرتضي لنفسي خناءا[1] وفاحشة ولكن سأذكر لك ما كان من أمر الله . لما مات سليمان عليه السلام تنافس أبوك مع عمك على الملك بالشام فغلب عمك على أبيك وخرج أبوك إلى البحرين وتركنا بالشام عند عمك ، فشرب ليلة الخمر إلى أن غلبت عليه ودخل القصر ليلا فاستكرهني وهو لم يشعر بنفسه ما فعل ، فلما أصبح أخبر بذلك فحرم على نفسه الخمر وهو أول من حرم شرب الخمر فحملت تلك الليلة وألحقني عمك بأبيك إلى أن مات ورجعنا إلى الشام .

ثم رجع إلى أولاد نزار فأخبروه بالكلبة والجرو فقال : ذلك علامة أنه يأتي زمان ينطق الجهلة ويصمت العلماء ، فأعلموه بالشجر الثلاث والطير فقال : ذلك علامة أنه يأتي زمان يتهادى الأغنياء والفجار ولا يلتفت إلى الأتقياء ولا الضعفاء ، فأعلموه بالبساتين المنسفلة والمزابل العلية فقال : ذلك علامة أنه يأتي زمان يرتفع فيه الأشرار ويتضع الأخيار ، فأعلموه بالشيخين فقال : ذلك شيطانان أرادا أن يعلما في أيكم نور محمد صلى الله عليه وسلم ، ثم أعلموه بشأنهم فقال ربيعة : إن أبي أعطاني القنا والفرس واللواء ، فقال القلمس : أنت صاحب الحرب ، فقال أنمار : وأنا أعطاني حمارا وخادما شمطاء ، فقال : أنت صاحب خدمة ، وقال الآخر : أنا أعطاني القبة والحلة ، فقال :

[1] أي خيانة .

أنت صاحب الفرس والبعير ، وقال للآخر : أنت صاحب الغنم والبقر ، فتراضوا على ذلك وانصرفوا .

- **خبرعامر ذي رياش وقصته مع الملك النعمان المعافري بن مالك**

ولما توفي مالك بن عمرو وترك زوجته حاملا فوضع التاج بعد موته على بطنها فولدت النعمان وكنيته المعافر بن مالك بن عمرو بن يعفر بن سكسك بن واثل بن حمير بن سبأ بن يشجب بن يعرب بن قحطان بن هود بن عابر بن أرفخشد بن سام بن نوح ، ولما مات مالك بلغ خبر زوجته لعامر ذي رياش ثم أنها ولدت النعمان فطلبها عامر فهربت بولدها لمغارة بحيث لا يوقع عليها هناك ، فجمع عامر كل عائف وزاجر وسألهم عنهما فقال بعض العياف : سألت عن امرأة وصبي؟ قال : نعم ، فبم عرفت ذلك؟ قال : فلما سألت زجرت ما أرى وما أسمع فرأيت جنازة خلفها امرأة وصبي فجعلتُ الخيبة الميتَ وما خلفه المسؤول عنه ، قال : نعم ، فأينهما؟ قال : أرصُدُوا الجنازة فدخلوا بها المغارة يدفونها فيها . فقال العائف : المرأة وابنها في مغارة ، فطلبوا جميع المغائر فوجدوهما فأوتي بهما إلى عامر فأراد قتل النعمان وقيل له : أتَخَاف صبيا رضيعا! فسجنه وتركه فنسيه خمس عشرة سنة ، فلما رأى النعمان نفسه قد شب تفكر في شأنه وقال لنفسه :

- إذا أنت عافرت الأمور بقـــــــوة *** بلغت مقال الأكرم المتقـــــاول
- فأما حِمام الموت تلقاه عاجـــــــلا *** وأما تراث الأرض عند مُلْك واثل
- إذا لم يكن للمرء بد من التي تنيـــــل *** الأماني عاجـلا أو بآجـــــــــل
- ويصبح في الأهلين يوما جنـــــــازة *** ويُلحَق فيها بالقرون الأوائـــــل
- على من يداري الدهر والدهر جائـــر *** ويرضى بظلم من يد المتطـاول
- أفوز بسعدٍ أو ألاقي منيـــــــــــةً *** وأمسي عن الدنيا بعيد المناهـــل
- فما المرء للأيام بخلق نفســـــــــه *** وهل كان إلا حيضة للقوابـــــل

فلما تم النعمان شعره ، وكان قاله في السجن ، سمع هاتفا يجيبه ولا يرى شيئا :

- ألا أيها الراضي بأيسر خطـــة *** صبرت على خسف من الذل نازل
- قيامك في الدنيا حياة لا لأهلها *** وصـــدك عنها رغبة غير طائـــل
- إذا لم يكن للمرء عزم يزينـــه *** وغِبٌّ يرى عيب الغوى المحاول
- له وثبة تكسوالعزيز مذلـــــة *** وتهدي حتوفا للنساء الحوامـــــل
- فلا الموت خير من لباسك ذلة *** تضم ويخشى حرفها كل جاهـــــل

فلما سمعه النعمان استبشر ، وكان عامر ذو رياش قد طغى وتجبر وكرهته الخلــق ، فلمــا جن الليل نقب النفر الموكلون بالسجن نقبا وأخرجوا منه النعمان وأدخلوه على عامر فأخذه وســجنه وأزال الملك من يده وأقام العدل في الرعية ورفع المظالم والجور وبقي الملك بيده ثلاثمائة سنة فلما حضرته الوفاة قال لقومه : لا تدفنوني مضطجعا فيضطجع ملككم ، فحفــروا لــه ســارية عظيمــة وأوقفوه فيها وهي قائمة . فلما كان في خلافة سليمان بن عبد الملك بن مروان فتحت مغــارة فــي أرض اليمن فوجدوا فيها سارية من الرخام عظيمة وهي قائمة وحولها أمــوال ويواقيــت وســلاح ورأس السارية مختوم بالرصاص فانتهى خبرها إلى سليمان بن عبد الملك ، فأمر بفتحهــا فوجــدوا فيها شيخا قائما على رأسه لوح من الرخام منقوش عليه بالقلم فيه بالحِمرية : أنــا الملــك النعمــان المكنى بالمعافر ، عمرت دهرا طويلا ولم يكن بد من الموت الذي لا ملجأ منه ولا مهــرب ، فمــن زارني فليعتبر بي ولا يغره طول الحياة ، وأنشد فيه :

- كل عمر وإن تطاول دهر بعده *** الموت ذاك عمر قصيـــــر
- أسلموا الملك ثم لم يسلمـــوا *** من عثرات الزمان وهي تدور

وقد كانت مغارة أخرى في خلافة عمر رضي الله عنه ، افتتحت في الحيرة فوجــدوا فيهــا أيضا سلاحا وأموالا وفيهم سيف مكتوب عليه : هذا سيف النعمان المعافري المــسمى بالمرهــب ، فأتوا به عمرا فأعطاه لجبير بن مطعم . ولما مات النعمان افترق أمر حمير وولى بعده السمح ببلاد اليمن فملك ملكا عظيما وافترقت كلمة بني قحطان ، فكان عمرو بن العاص رضي الله عنه يقــول : « والذي نفسي بيده ما حمير في العرب إلا كالأنف بين العينين » . لقد كان منهم سبعون ملكا تتوج منهم عشرون ملكا . ولما أخذ النعمانَ عامرُ وسجنه زمانا فرأى حية في يد الناس فأخــذها وجعــل يقول :

- سأقطع حبل الوصل بالموت كارها *** وأركب أمـــر الردا ليس يركـــــب
- أ ألبس ثوب الذل والموت دونـــه *** سأقطع قوما وصلهم لي مشغـــــب
- لوأن المنايا السود بالبيض عنـــوة *** قرعت لوجه الدهر والدهر مخضب
- إذا البيض من قاني الدماء كأنـــما *** عليها خطوط الحمرية تكتـــــــــب

ثم مد للحيّة يده فلسعته ومات من حينه ، فأخبر بذلك النعمان فقال : سبق للميدان . وكـــان جعفر بن لوط وزير والد بلقيس وكان لا تروعه الأبطال ولا تهوله الرجال ، ولم يكن لـــه ولـــد إلا الجدجاد المتقدم ذكره ، فكان يقول متمثلا عن نفسه :

- هلا مررت بعلعال فقلت لـــــــــه *** من ذا يدافع عنك الشر يا بـــادي
- يا أيها الركب المزجى مطيتـــــــه *** اذهب ودعني أمارس حيّة الوادي
- أما قصدت حتى تخشى الحتـــوف *** إلى ليث مصور ولم تخلف بميعاد
- لم يدر ما الموت إن جاشت كثائبه[1] *** وقدم الموت أنجادا لأنجـــــــــاد
- تسربل النفع والأبطال حالكـــــــة *** والروع يخفق أكبادا لأكبـــــــاد
- أقصر هديت إلى بطل على عجـــل *** صفر اليدين بلا مـــــال ولا زاد
- الدهر ينقص والأعمار فانيـــــــة *** ليس النعامة كالضرغام العـــادي
- ما حبب العيش عندي غير واحـــدة *** خوف المذلة أن تنزل بجدجـــاد
- لأعرفنك بعد الموت تندبنـــــــــي *** وفي الحياة ما زودتنـــــــي زاد
- إني حلفت يمينا لا أفنـــــــــدها *** ألا أفارق العلم الهـــــــــادي

أراد بالعلم الهادي نبي الله هود عليه السلام ، وقوله أمارس حياة الوادي لأنه قد ظهر بـــواد هناك ثعبان أخلى البلاد ، وكان من أعظم خلق الله جثة وأطولهم عنقا .

[1] جاء في نسخة (ر) كنايته .

- **خبر سبأ**

قال وهب بن منبه : « وهؤلاء الملوك كلهم من حمير بن سبأ بن يشجب بن يعرب بن قحطان بن هود عليه السلام » . ولما مات سبأ رثاه ولده حمير لما تَولى المُلك بعده ، فقال وهي أول مرثية قالها العرب :

- عجبت ليومك ماذا فعل *** وسلطان عزك كيف انتقل
- فأسلمتَ ملكك لي طائعا *** وسلمت للأمر لما نزل
- لئن صحبتك بنات الزمان *** وغطت يد الدهر وجه الأمل
- فقد نلت في الملك أقصى المنى *** ونلت من العز ما لم ينل
- صحبت الدهور فأفنيتها *** وما شاء سيفك فيها فعل
- كأن الذي مضى لم يكن *** ولحدك بعد الفنى لم يزل
- تشيد ذكرا لدار الفنى *** فلما أقبلت إليها أفل
- ولم يبق من ذلك إلا التُقَى *** وذاك لعمري أبقى العمل
- فأحكمت من هود بالمحكمات *** وآمنت من قبله بالرسل

قال وهب بن منبه : « ومن سبأ تولدت قبائل اليمن وكان اسم سبأ عبد شمس . وسئل النبي صلى الله عليه وسلم عن سبأ فقال : { كان سبأ رجلا ولد له عشر بنين ، تيامنت منه الستة وتشائمت الأربعة . فالذين تشائموا: لخم وجذام وغسان وعاملة ، والذين تيامنوا : حمير والأزد وكندة ومذحج والأشعر وإنمار. فقال رجل : يا رسول الله ، أي إنمار؟ قال : والد خثعم وبجيلة } ». وروى هذا الحديث الترمذي[1] .

---

[1] ولفظ الحديث كما رواه الترمذي في سننه بسنده عن فروة بن مسيك المرادي ، باب ومن سورة سبأ : « حدثنا أبو كريب وعبد بن حميد وغير واحد قالوا : أخبرنا أبو أسامة عن الحسن بن الحكم النخعي حدثنا أبو سبرة النخعي عن فروة بن مسيك المرادي قال : أتيت النبي صلى الله عليه وسلم فقلت : يا رسول الله ، ألا أقاتل من أدبر من قومي بمن أقبل منهم ؟ فأذن لي في قتالهم وأمرني فلما خرجت من عنده سأل عني ما فعل الغطيفي ؟ فأخبر أني قد سرت قال فأرسل في أثري فردني فأتيته وهو في نفر من أصحابه فقال : ادع القوم فمن أسلم منهم فاقبل منه ومن لم يسلم فلا تعجل حتى أحدث إليك ، قال : وأنزل في سبإ ما أنزل فقال رجل : يا رسول الله وما سبأ أرض أو امرأة ؟ قال ليس بأرض ولا امرأة ولكنه رجل ولد عشرة من العرب فتيامن منهم ستة وتشاءم منهم أربعة ، فأما الذين تشاءموا فلخم وجذام وغسان

وهم الذين أرسل الله على مساكنهم السيل العارم ، والعرم اسم الوادي الذي بنوا فيه السد ليجتمع الماء لبساتينهم ، وقيل العرم الفأر الذي نقب السد وهو الخلد[1] ويسمى الجرذان ، وقيل العرم المسناة[2] ، واحدها عرمة . والسد بناه سبأ بالصخور والرخام وجلب إليه سبعين واديا ومات قبل أن يستوفيه وأكمل بعده . وهو عبد شمس وسمي سبأ لأنه أول من سبا الأموال والرقاب والدراري ، وهو أول من تتوج بالملك .

- **خبر ذو القرنين ووزيره ابن خالته أبو العباس الخضر عليه السلام**

وأما ذو القرنين الأكبر فهو المرزبان بن ذو مراثد الحميري وكنيته الصعب . وإنما قيل له ذو القرنين لأنه بلغ قرني الدنيا إلى مطلع الشمس وإلى مغربه ، وقيل أنه عاش ألفي سنة والمشهور في القرن أنه ألف سنة ، وقيل أنه كان له ضفيرتان من الشعر عظيمتان في الغلظ فسمي بهما ، وقيل أنه كان له في رأسه قرنان صغيران كقرون المعز كالأصابع ، وكان جوالا في الأرض لا يستقر في مكان واحد ، وكان من صلحاء عباد الله المؤمنين واختلف في نبوته ، ولم يكن في زمنه أعلم منه ولا أكثر جندا ولا أشد قوة ، قال الله العظيم : ﴿ إِنَّا مَكَّنَّا لَهُ فِي الْأَرْضِ وَآتَيْنَاهُ مِن كُلِّ شَيْءٍ سَبَبًا ﴾[3] . وكان ابن خالته أبو العباس الخضر وزيره وخليفته وكان يتصرف له بسم الله الأعظم ، قال الله العظيم : ﴿ فَوَجَدَا عَبْدًا مِّنْ عِبَادِنَا آتَيْنَاهُ رَحْمَةً مِنْ عِندِنَا وَعَلَّمْنَاهُ مِن لَّدُنَّا عِلْمًا ﴾[4] فكان ذو القرنين أضبط لسياسة الخلق وأحكم لعلم الظاهر ، وكان الخضر أعلم بسم الله الأعظم وأعرف بعلم الباطن . قال المؤرخون : إن والد الإسكندر ذو القرنين لم يكن في زمنه أعلم منه بعلم النجوم ، وكان يرى في تسييره للكواكب أن هناك كوكبا إن حملت امرأة في طالعه عند قرانه جاءت بمولود يعيش إلى آخر الدهر ، ولم يكن في زمانه أعلم منه . فكان يرصده أربعين سنة ، فلما علم بقرب وقته أعلم زوجته بذلك لترقبه معه فقال لها مرة : قد أضر بي الشهر فارقبي هذا الموضع ، فإن رأيت فيه كوكبا على صفة كذا فأيقظيني ، فسمعت أختها كلامه معها فأعلمت زوجها وصارا

وعاملة ، وأما الذين تيامنوا فالأزد والأشعريون وحمير ومذحج وأنمار وكندة فقال رجل : يا رسول الله وما أنمار ؟ قال : الذين منهم خثعم وبجيلة . وروي هذا عن ابن عباس عن النبي صلى الله عليه و سلم . قال أبو عيسى هذا حديث حسن غريب ، حسن صحيح » ، ج :5 ، ص : 362 .

[1] الخُلد أوآكل البق أوالفأر الأعمى أو الطوبين حيوان صغير من الثدييات ، آكلة الحشرات والديدان وهو من الحيوانات مدرعة الأنف .

[2] في المصطلحات الفقهية : بضم الميم وتشديد النون ج مسنيات ، من سنا على الدابة إذا سقى عليها . وفي المعجم الوسيط : سد يبنى لحجز ماء السيل أوالنهر به مفاتح للماء تفتح على قدر الحاجة .

[3] سورة الكهف ، الآية 84 .

[4] سورة الكهف ، الآية 65 .

يرقبانه ، فلما طلع وطئها فحملت بالخضر وجهلت زوجة والد ذي القرنين صفة الكوكب فلم توقظه، فلما انتبه وجد الكوكب قد طلع وفات الأمر فعاتبها وقال لها : ارتقبت هذا الكوكب أربعين سنة ولم يقض الله بذلك ، لكن الآن يطلع كوكب آخر إن حملت معه امرأة جاءت بملك يملك الأرض كلها إلى قرني الشمس . ثم راقبه ووطئها عند طلوعه فحملت بذي القرنين . فلما نشأ ذو القرنين أوحى الله إليه أني باعثك إلى جميع الخلق شرقا وغربا ، فقال : يا رب ، لا أقدر على ذلك . فأوحى الله إليه لا يُهولنك فإني أعطيك آية تكون لك عونا على ذلك . قال : وما هي؟ قال : أسخر لك النور والظلمة ، فالنور يمشي أمامك والظلمة لا تأتي إلا من خلفك ، وأسخر لك كل شيء ، وهو قوله تعالى : ﴿ وَآتَيْنَاهُ مِن كُلِّ شَيْءٍ سَبَبًا ﴾[1]. والمشهور أن الصعب بن مرثد هو والد ذو القرنين من ولد وائل بن يانون بن يافت وكنيته هرمس ، وقيل أنهما اثنان أحدهما هذا والآخر كان على عهد عيسى عليه السلام ، ويعرف بالإسكندر بن فيليس الرومي وهو الأصغر ، والأول الإسكندر الأكبر الذي قتل أفريدون وقتل أبا راسب الضحاك ، فسمي الإسكندر ذو القرنين لأنه كان يقاتل بكلتا يديه وقيل أنه كان كريم الطرفين من أمه وأبيه . وذكر بعض أهل التاريخ أن ذو القرنين لما وصل بلاد المغرب وجد فيها مدينة لا يتخذون الأبواب على دورهم ولا لصناديق أموالهم لكثرة أمانهم وقلة الغش فيما بينهم ، فقال : ما هذه الحوانيت لا تغلق والدور لا تسد؟ قالوا : أمانة أهل البلاد أغنت عن ذلك ، فأمر بإحضار ملكهم فسأله فقال له : لا نحتاج إلى ذلك لأننا نصبنا الموت بين أعيننا ، وكأنك ونحن في جماعة الموت .

قال مجاهد : « ملوك الدنيا أربعة ، مؤمنان وكافران ، وسيملكها من هذه الأمة خامس وهو المهدي الأكبر الذي يكون في زمن عيسى عليه السلام » . وأما نبوة ذي القرنين فمن قال بها أخذ من قوله تعالى : ﴿ قُلْنَا يَا ذَا الْقَرْنَيْنِ ﴾[2] ، ولم يوحى الله تعالى إلا لنبي ومن قال عبدا صالحا وملكا عادلا فلم يقل بنبوته ، لكن قد رجح نبوته كثير من العلماء ، وأن الملك الذي كان ينزل عليه اسمه زياقيل وهو الموكل بطي الأرض عند انقراض الدنيا ، يطويها من تحت أقدام الخلق وينقصها فيقع الناس في الساهرة[3] . وأما قوله تعالى : ﴿ حَتَّى إِذَا بَلَغَ مَغْرِبَ الشَّمْسِ وَجَدَهَا تَغْرُبُ فِي عَيْنٍ حَمِئَةٍ ﴾[4] أي ذات حماة ، ومن قرأ حامية أراد حارة .

---

[1] سورة الكهف ، الآية 84 .

[2] سورة الكهف ، الآية 86 .

[3] التي يحشر الناس عليها .

[4] سورة الكهف ، الآية 86 .

وقوله تعالى : ﴿ حَتَّى إِذَا بَلَغَ مَطْلِعَ الشَّمْسِ وَجَدَهَا تَطْلُعُ عَلَى قَوْمٍ لَّمْ نَجْعَل لَّهُم مِّن دُونِهَا سِتْرًا ﴾[1] ، أي لا بيوت لهم تظلهم ولا سقوف ولا مغاير يسكنوها ، قيل أنهم من ياجوج وماجوج وقيل أنهم من بني كلاب وهم قوم لا يعلم عددهم إلا الله ، أخذوا مشارق الأرض في جزائر مقطعة في البحر لا يصل إليهم أحد إلا أكلوه إن قدروا على أخذه ، وقد شوهد بعضهم في بحر الصين ولهم أذناب كأذناب الكلاب معوجة إلى فوق ووجوه كوجوه الكلاب والأجساد كأجساد بني آدم ، ولا يدرون على وجه الأرض بقرا ولا غنما ولا حرثا ولا زرعا وإنما أكلهم لحوم الحيتان ومن مات منهم أكلوه وملئوا جماجم آبائهم طيبا وعلقوها ، فيتكلم لهم الجان من أجوافها بعد أربعين سنة ، وهم قوم طوال رقاق واسعوا الجباه محدوْدون القوائم ، لهم أنياب وأذناب .

ذكر أهل التاريخ أن سفينة أحاطت بها الرياح بالقرب من جزر الديباجات إلى أن ضلوا عن طريقهم وخرجوا بجزيرة كبيرة لا يرى لها آخر ، فرسوا في طرفها ونزلوا فيها فإذا هي أرض بيضاء مشرقة عالية طيبة الرائحة ، نباتها الطيب وحجرها كل حجر نفيس ، فمشوا فيها وإذا بجبل عظيم وتحته ثقب عليه صخرة عظيمة مكتوب فيها بالقلم العربي : هذه جزيرة الكافور التي عمرها وسكنها عملاق الأصغر ، وجميع أمواله وذخائره تحت هذا الحجر مدفونة مطلسمة ، فمن دخلها لا يأمن على نفسه الهلاك . وكان فيهم رجل يعرف الخط العربي فقرأه ولم يقل لأحد شيئا مما فيه ، فبينما هم يتعجبون بما رأوا وإذا بأهل تلك الجزيرة قد أتوا إليهم عَرايا طوالا كأنهم النخل لهم أنياب وأذناب يريدون أكلهم فهربوا إلى السفينة ورموهم بالسهام والأنفاظ وسافروا وخرجوا بطرف بلاد الفرس وكان ذلك في زمن كسرى بن شروان ، فأخبره الرجل بما قرأ وبما رأى فأعطاه سفنا ورجالا وعدة وأتوا الجزيرة ونزلوا بحيث لم يفطن بهم أهلها ، وعالجوا ذلك الحجر بأشد المعالجة حتى قلعوه فوجدوا رخامة عظيمة كأنها الباب فعالجوها حتى قلعوها فوجدوا بيتا مظلما فدخلوه بالشمع فوجدوا صورة أسد خلف الباب من النحاس وله زئير من فتح الباب فظنوه لم يفعل شيئا ، فتقدم أحدهم ولما ثقلت به الأرض دارت أحراك تلك الأرض ودفع عليه ذلك الأسد وانفتحت الأرض وساحت[2] بالرجل فلم يسمعوا إلا صيحة تحت الأرض ، فمازالوا ينقبون تحت الأرض حتى بطلوا الأحراك وخر الأسد على جنبه ، فمدوا الألواح والخشب على ذلك الموضع واجتازوا على الأسد ولم يتحرك ، فأتوا إلى رخامة أخرى وفيها لولب عظيم فاجتمعوا عليه وفتلوه[3] فارتفعت الرخامة وظهرت لهم أدراج في الظلماء ، وإذا بها نحو المائة درج وفي آخرها نقب صغير فظهر منه

---

[1] سورة الكهف ، الآية 90 .

[2] نقول ساح الماء يسيح سياحا إذا جرى على وجه الأرض ، ونقول أساح فلان نهرا إذا أجراه .

[3] فتل : لواه ، برَمه ، غزله ، لفّه ، أداره بسرعة .

الضوء، فدخلوا منه فوجدوا قصرا مشيدا وفيه مياه عذبة وأشجار عالية وأطيار ناطقة وتماثيل من الذهب والفضة من ذخائر الملوك الأوائل ، وفي أواسط القصر قبة لا يصفها واصف لما فيها من الحسن ، وعلى باب القبة طلسم كأنه إنسان وفي يده سيف مسلول ، إذا ثقلت الأرض تحركت اللواليب ودار السيف كدوران الرحا ، فتقدم رجل منه فدار السيف وهرب الرجل فلحقه ريح السيف فقسمه نصفين ، فأخذوا في النقب والحفير في الأرض حتى بطلوا أحراكه ودخلوا القبة فوجدوا فيها من الجواهر واليواقيت والذخائر شيئا كثيرا وشيخا نائما على سرير كأنه حي وعند رأسه لوح من الزمرد مكتوب عليه بالخط العربي : أنا عملاق الأصغر ، ملكت وقهرت وبنيت وشيدت وملكت وخزنت ، ملكت الأمصار وقهرت الأقطار ثم اختطفني الأجل المحتوم وبقي الملك للحي القيوم ، فمن شاهد مصرعي فليعتبر بي ، وشعر فيه مكتوب :

- فلما رأيت الشمس أشرق نورها *** تناولت منها حاجتي بيميني
- فهامان قارون وفرعون كلهم *** ريهان تراب وهو غير أمين
- فللموت خير من مذلة جاهل *** يسير من الدنيا بسوء قرين

فأراد الرجل أخذ اللوح المكتوب فإذا بصيحة كأنها الصاعقة وصداء موحش ودارت بهم الجن فدهشوا وأخذوا ما قدروا عليه من الأموال وخرجوا مسرعين وردوا اللواليب كما كانت ، فوجدوا أهل الجزيرة قد شعروا بهم واجتمعوا عليهم ولم ينجوا منهم إلا بالقتال الشديد ، فأخذوا منهم وقتلوا منهم ، وهم شقر الشعور زرق العيون ، وركبوا السفن وأرادوا الرجوع إلى كسرى بالأموال والذخائر ، فلما ركبوا السفن أحاطت بهم الرياح فكانوا مدة شهرين لا يدرون أين هم ولا يجدون غير جزائر خالية وبحور زاخرة متلاطمة الأمواج ، فكانوا يطلبون الماء في تلك الجزائر فإذا بطائر له عنق كعنق البعير حام على المركب واختطف رجلا وطار به حتى غاب عن الأبصار ، فصاروا مدة حتى أشرفوا على الهلاك ونزلوا جزيرة أخرى لها رائحة كرائحة المسك الأذفر[1] ، فأوقدوا نارا وإذا شجرها كلها عود رطب وفيها كل جنس من الطيب ، فتمشوا يطلبون الماء فإذا فيها جوار عرايا بيض الجسوم لا يكسوهن غير شعورهن ، فلما رأينهم لم ينفرن منهم فكلمنهم بغطيط كغطيط الطير ، فخلا كل واحد بواحدة فلم يروا أحسن منهن رائحة ولا أطيب منهن لمسا ، فباتوا معهن إلى طلوع الفجر فتكلمن وغطسن في البحر ، ولم يقدروا على حبس شيء منهن ، ثم سافروا فخرجوا في مدائن عزفان ، فرأوا فيهم القصر الأبيض وشاهدوا النيران والبنيان الذي

[1] المسك طيب من أجزاء صرة الغزالي والأذفر أكثر انتشارا للرائحة .

يعرف بالإيوان وهو دار ملك كسرى بن شروان فسر بهم سرورا عظيما وأجزل عطاياهم وشكروا فعله وأنشدوا شعرا فيه :

- سل الأيام ما فعلت بكسرى و *** قيصر والقصور وساكنيها
- أما استدعتهم للموت طرا *** فلم تدع الحليم ولا السفيه
- دنت نحوالدنيء بسهم خطب *** فأضحته وواجهت الوجيهة
- أما لو بيعت الدنيا بفلس *** نفعت لعاقل أن يشتريها

سيأتي إن شاء الله تمام هذا في آخر الكتاب .

قال بعض المفسرين أن القوم الذي وجد ذو القرنين عند مغرب الشمس وعند مشرقها هم جابلصا وجابلقا وكلاهما سرياني ، وهم في جزائر منقطعة في البحر المحيط لم يعلم بهم أحد إلا على طريق الوحي ، وأن كل مدينة من هاتين المدينتين لها عشرة آلاف باب وبين الباب والباب فرسخ وهو ثلاثة أميال وكلهم آمن برسول الله صلى الله عليه وسلم ليلة الإسراء لما طويت له الأرض ، رواه الطبراني عن ابن عباس عن رسول الله صلى الله عليه وسلم ، وأن بجوار جابلصا قوم من بقايا ثمود يقال لهم بالسريانية جرسيسا ، وكذلك بجوار جابلقا قوم يقال لهم بالسريانية مرقيسا وهم طوائف كثيرة ، منهم منسك وثقيل وتارس وما يعلم جنود ربك إلا هو ، وقيل أن أهل جابلصا يحرسون من أهل جابلقا وأهل جابلقا كذلك يحرسون من أهل جابلصا . وأما قوله تعالى : ﴿ حَتَّى إِذَا بَلَغَ بَيْنَ السَّدَّيْنِ ﴾[1] ، الواحد جبل الردم والسد الآخر البحر المحيط وليس على وجه الأرض أعلى من جبل الردم وطوله سبعمائة فرسخ ، ويتصل بالبحر المحيط من الطرف الواحد ، وبنى ذو القرنين السد من البحر إلى الطرف الآخر كله بزبر الحديد ويذاب عليه النحاس حتى صعد به في علو الآفاق بحيث لا يقدرون على الصعود فوقه ، كما قال الله تعالى : ﴿ فَمَا اسْطَاعُوا أَنْ يَظْهَرُوهُ وَمَا اسْتَطَاعُوا لَهُ نَقْبًا ﴾[2] الآية . ولابد من خروجهم في آخر الزمان لأنهم من أشراط الساعة ، قال الله العظيم : ﴿ حَتَّى إِذَا فُتِحَتْ يَأْجُوجُ وَمَأْجُوجُ وَهُم مِّن كُلِّ حَدَبٍ يَنسِلُونَ ﴾[3] . وقد

[1] سورة الكهف ، الآية 93 .

[2] سورة الكهف ، الآية 97 .

[3] سورة الأنبياء ، الآية 96 .

اختلف في نسبتهم فقيل أنهم خلقوا من تراب موضع نطفة آدم لما نام واحتلم ، والمشهور أنهم من ولد يافت بن نوح .

وأما الخضر عليه السلام فكان والده من الملوك ، واسم الخضر بليامن من اسم والده ملكان بن فالغ بن عابر ، وقال جمهور العلماء أن والد الخضر عاميل بن سماحين بن أربا بن علقما بن عيصوا بن اسحاق ، وكان عاميل ملكا على الفرس وأم الخضر اسمها وَلّها بنت فارس من ملوك فارس ، وكانت مسيرة ما بين الفرس وفارس ستة أشهر ، فلما سمع بها ملك الفرس خطبها لوالدها[1] فأعطاها له ، ثم أن الملك شغف ببعض جواريه فأدركها ما يدرك النساء من الغيرة فهربت هي وحاضنتها وهي حبلى بالخضر فوضعته في الطريق وألقته في مغارة واستودعته الله الذي لا تضيع لديه الودائع وانصرفت وتركت عنده أربعة أحجار من الياقوت ، كل واحد يساوي الآلاف ، فلامتها حاضنتها فقالت : والله لا ضاع في كفالة الله شيء ، ثم أنشدت تقول :

- للبس عباءة وتقر عيني *** أحب إلي من لبس الشفوف[2]

فما انصرفت عنه حتى اخضرت المغارة وما حولها بالخصب ، وكان بالقرب من المغارة راع فرأى الخضرة وأتى بغنمه إليها ، فوجد الصبي والشاة ترضعه وحمل اليواقيت وتبناه ورباه فنشأ في أسرع وقت فأدخله المكتب فلم يسبقه أحد لتعليم الخط الحسن ، ثم أن أباه أراد أن يكتب صحف إبرهيم فانطلق البحث عن الخطاطين فأتى الخضر في جملتهم ومعه الشيخ الراعي الذي تبناه، ثم أن الملك لم ير في الكُتّاب أحسن منه خطا ولا أتم منه عقلا ولا أحسن منه وجها ، فقال للشيخ : إن هذا الولد لا يشبهك ، فاصدقني فيه فليس هو ابنك . قال له : أيها الملك ، إن أمنيتي على نفسي أن أصدقك فأّمنه . فأعلمه بقصته وأنه وجد عنده أربعة يواقيت ، فقال : والله إنه ولدي، وعرف اليواقيت وكان قد كبر سنه فصرف الياقوتات على الشيخ الراعي وأعطى المملكة لولده الخضر ، ولما ملك الله الأرض كلها لذي القرنين صار له وزيرا ، فلما دخلوا أرض الظلمة لطلب عين الحياة التي بأكناف الظلمة وجدها الخضر فشرب منها فهو حي إلى خروج الدجال ، وهو الرجل الذي يقتله الدجال ثم يحييه الله تعالى له ليعتبر به من سبقت له الشقاوة وليس على وجه الأرض من ولى إلا وله بالخضر معرفة ، فهو رئيس الأولياء ومقدم الأتقياء وقد عزّى أهل بيت

[1] أي طلب يدها من والدها .

[2] نحول الجسم من الهم أي هزله ، ويقال شفه الحزن والحب أي لذع قلبه وأنحله وقيل أذهب عقله . والشف هو الثوب الرقيق وشف الستر أي ظهر ما وراءه ، والشف ضرب من الستر يرى ما وراءه وهو ستر أحمر رقيق من صوف .

رسول الله صلى الله عليه وسلم عند موته ، سمعوا صوته ولم يروا شخصه وذلك لما غسل رسول الله صلى الله عليه وسلم بعد موته وكفن ، سمعوا قائلا يقول من زاوية البيت : السلام عليكم يا أهل البيت ، إن في الله خلفا من كل هالك وعوضا من كل تالف وعزاء في كل مصيبة ، فعليكم بالصبر فاصبروا واحتسبوا ، ثم دعا لهم وانقطع الصوت ، فعرف صوت الخضر علي وعمر رضي الله عنهم أجمعين ، وكانا قد لقياه وعلمهما دعاءا وذكر لهما فيه ثوابا عظيما ، فسمياه دعاء الخضر وهو لمن قاله دبر كل صلاة مغفرة ورحمة وهو : يامن لا يشغله سمع عن سمع ، وفي رواية شان عن شان ، ولا تغالطه المسائل ولا يبرمه إلحاح الملحين ، أذقنا برد عفوك وحلاوة مغفرتك ؛ ذكره ابن أبي الدنيا في كتاب الهواتف . وأنه وإلياس يلتقيان في كل عام في الكعبة ويقولان عند افتراقهما: بسم الله ما شاء الله توكلنا على الله .

- **خبر إلياس**

وأما إلياس فهو يونس بن متّى وكنيته ذو النون ، وقد تقدم وسبب حياته أن الله تعالى لما كشف العذاب عن قومه متعهم إلى حين ، فهو حي ، أخبر به رسول الله صلى الله عليه وسلم ، وإنما الاختلاف في حياة قومه وهو المشهور . قال أنس : « غَزَوْنَا مَعَ رَسُولِ اللَّهِ صَلَّى اللَّهُ عَلَيْهِ وَسَلَّمَ حَتَّى إِذَا كُنَّا بِفَجِّ النَّاقَةِ عِنْدَ الْحِجْرِ إِذَا نَحْنُ بِصَوْتٍ يَقُولُ : اللَّهُمَّ اجْعَلْنِي مِنْ أُمَّةِ مُحَمَّدٍ الْمَرْحُومَةِ ، الْمَغْفُورِ لَهَا ، الْمُتَابِ عَلَيْهَا ، الْمُسْتَجَابِ لَهَا ، فَقَالَ رَسُولُ اللَّهِ صَلَّى اللَّهُ عَلَيْهِ وَسَلَّمَ : يَا أَنَسُ ، انْظُرْ مَا هَذَا الصَّوْتَ ؟ ، فَدَخَلْتُ الْجَبَلَ ، فَإِذَا أَنَا بِرَجُلٍ أَبْيَضَ الرَّأْسِ وَاللِّحْيَةِ عَلَيْهِ ثِيَابٌ بيضٌ ، طُولُهُ أَكْبَرُ مِنْ ثَلاثِ مِائَةِ ذِرَاعٍ ، فَلَمَّا نَظَرَ إِلَيَّ ، قَالَ : أَنْتَ رَسُولُ النَّبِيِّ ؟ قُلْتُ : نَعَمْ ، قَالَ : ارْجِعْ إِلَيْهِ فَأَقْرِئْهُ مِنِّي السَّلامَ ، وَقُلْ لَهُ : هَذَا أَخُوكَ إِلْيَاسُ يُرِيدُ أَنْ يَلْقَاكَ ، فَجَاءَ النَّبِيُّ صَلَّى اللَّهُ عَلَيْهِ وَسَلَّمَ وَأَنَا مَعَهُ ، حَتَّى إِذَا كُنْتُ قَرِيبًا مِنْهُ تَقَدَّمَ وَتَأَخَّرْتُ ، فَتَحَدَّثَا طَوِيلا ، فَنَزَلَ عَلَيْهِمَا شَيْءٌ مِنَ السَّمَاءِ شَبِيهَ السُّفْرَةِ ، فَدَعَوَانِي فَأَكَلْتُ مَعَهُمَا ، فَإِذَا فِيهِ كَمْأَةٌ[1] وَرُمَّانٌ وَكَرَفْسٌ ، فَلَمَّا أَكَلْتُ قُمْتُ فَتَنَحَّيْتُ ، وَجَاءَتْ سَحَابَةٌ فَاحْتَمَلَتْهُ أَنْظُرُ إِلَى بَيَاضِ ثِيَابِهِ فِيهَا تَهْوِي بِهِ قِبَلَ الشَّامِ ، فَقُلْتُ لِلنَّبِيِّ صَلَّى اللَّهُ عَلَيْهِ وَسَلَّمَ : بِأَبِي أَنْتَ وَأُمِّي ، هَذَا الطَّعَامُ الَّذِي أَكَلْنَا مِنَ السَّمَاءِ نَزَلَ عَلَيْكَ ؟ فَقَالَ النَّبِيُّ صَلَّى اللَّهُ عَلَيْهِ وَسَلَّمَ : سَأَلْتُهُ عَنْهُ ، فَقَالَ لِي : أَتَانِي بِهِ جِبْرِيلُ ، فِي كُلِّ أَرْبَعِينَ يَوْمًا أَكْلَةٌ ، وَفِي كُلِّ حَوْلٍ شَرْبَةٌ مِنْ مَاءِ زَمْزَمَ ، وقد رأيته على زمزم ، يقول رسول الله صلى الله عليه وسلم » .

[1] كمء ، كمأة ، فطر من الفصيلة الكمئية يجنى ويؤكل مطبوخا ، وفي الحديث : الكمأة من المن وماؤها شفاء للعين .

- **الرجوع لذكر خبر داود وسليمان عليهما السلام مرة أخرى**

فلنرجع إلى ما كنا نذكره . قال مقاتل : لم يكن قبل داود عليه السلام ملك ونبي حتى جمع الله ذلك لنبيه داود عليه السلام ، قال الله العظيم : ﴿ وَآتَاهُ اللّهُ الْمُلْكَ وَالْحِكْمَةَ وَعَلَّمَهُ مِمَّا يَشَاءُ ﴾[1] ، مكث في الملك بعد قتل جالوت سبعين سنة . قال ابن عباس : « كان داود أشد ملوك الأرض » ، قال الله العظيم : ﴿ وَشَدَدْنَا مُلْكَهُ وَآتَيْنَاهُ الْحِكْمَةَ وَفَصْلَ الْخِطَابِ ﴾[2]. وتوفي داود وهو ابن مائة سنة وملك سليمان بعد ملك أبيه داود ثلاث عشرة سنة[3] ، وتوفي وهو ابن ثلاث وخمسين سنة ، وكما لم يحكم الإنس أحد مثل داود كذلك لم يحكم الجن أحد مثل سليمان ، وكان إذا غضب على أحد من العفاريت سجنه في قمقوم النحاس وصب عليه بمذاب الرصاص وختم عليه بخاتمه ورماه في قعر البحر ولم يوجد ذلك إلا في موضع واحد وهو يعرف ببحر القماقم ، وقد بحث عليهم سليمان بن عبد الملك بن مروان وأوتي ببعضهم هناك في آخر عمارة من أقصى السودان من البحر المحيط الغربي ، وكسروا بعض فم القماقم فخرج منه عمود من الدخان الأسود ثم صار في الهواء شخصا هائلا وله صوت وهو يقول : يا نبي الله اعف عني ولا أعود أبدا ، يظن أن سليمان عليه السلام هو الذي أطلقه . وفي هذا المعنى يقول النابغة :

- إلا سليمان إذ قال الإله له قم *** في البرية فارددها عن الفند
- واجلس إلى الجن إني قد أذنت لهم *** ألا يخالف لك القول إلى الأبد

- **خبر مدينة النحاس**

وكان الذي تولى طلبهم لسليمان بن عبد الملك طالب بن سهيل ، فدخل صخرة براري في سودان المغرب إلى أن عثر في طريقه على مدينة النحاس هو والشيخ عبد الصمد المغربي ، وأول ما وجدوا من عمالتها قصرا مشيدا مكتوبا على بابه هذه الأبيات :

---

[1] سورة البقرة ، الآية 251 .

[2] سورة ص ، الآية 20 .

[3] ذكر ابن الأثير في تاريخه أنه لما توفي داود ملك بعده ابنه سيلمان على بني إسرائيل وكان ابن ثلاثة عشرة سنة . انظر الكامل في التاريخ لعز الدين أبو الحسن علي المعروف بابن الأثير ، ذكر ملك سليمان بن داود عليه السلام ، دار الكتب العلمية : بيروت ، 1415 هـ ، ج : 1 ، ص : 157 .

- يا واقفا بالديار ملتمسا أخبار قوم *** مضوا ، في الترب قد وقعـــوا
- كانوا جميعا فجاء الموت فرقهــم *** وضيعوا في التراب كما جمعوا
- آثارهم بعدهم تنبي بما صنعـــوا*** وكلهم في الدنيا لهم تبـــــــع

ثم دخلوا القصر فوجدوا فيه نحوأربعمائة قبة وفي وسطهم قبة لها ثمانية أبواب ، ووجـدوا فيه قبرا عليه لوح من النحاس مكتوب فيه بالنقش : بسم الله الرحمان الرحيم ذي العزة والجبـروت والقدرة والملكوت ، الحي الدائم الذي لا يموت ، أنا كوش بن كنعان ، ملكت أربعة آلاف مدينـة ، وركبت أربعة آلاف جواد ، وتزوجت أربعة آلاف بكر ، وكان عسكري يملأ الأقطار ، وكنـا فـي هذا القصر آمنين ، فنزل بنا حكم رب العالمين ، فمن رآنا فليعتبر بنا ، فإنه عن قريب على آثارنا . ونظروا إلى مائدة مكللة بالجوهر والزمرد مكتوب على حافتها : كم من ملك أكل في هـذه المائـدة وكلهم تركوا القصور وسكنوا القبور .

ثم أشرفوا على مدينة النحاس وهي كأنها شعلة نار براقة ، فدنوا منها فـإذا هـي حـصينة منيعة لها خمس وعشرون بابا ، وعلو سورها ثمانون ذراعا ، وأبوابها كلهـا مـسدودة . فنزلـوا وطلبوا الحيلة للدخول فلم يقدروا ، فصعدوا جبلا فوقها عاليا فأشرفوا منه عليها فلم يرى الـراؤون أحسن من قصورها وأنهارها وأشجارها ودورها ورياضتها وأسواقها وشوارعها وهي خامدة لـيس فيها أحد إلا البوم تنوح ، فقال الأمير للشيخ : هذه المدينة لا تفتح إلا من داخلها ، ثم أمر فـصنعوا سلما على قدر السور وقال : أين من يصعد؟ فقال رجل : أنا ، فلما وصل أعلاه وأشـرف ضـحك وصاح ورمى بنفسه وهلك ، وصعد آخر فكان منه ما كان من الأول ، ثم آخر كـذلك إلا عـشرة ، فقال الأمير : إن فعلتُ هذا برجالنا نهلك عن آخرنا ، فقال طالب : والله لا يصعد غيري ، فقال لـه الأمير : لا تفعلن لأنك قوام أمرنا ، فقال : والله لأصعدن ولا يصعد غيري ، ثم صعد فلمـا أراد أن يشرف تعوذ بالله وبسمل وأخذ في قراءة القرآن حتى أشرف قليلا قليلا ، ثم جلس ساعة يقرأ ثم قال للأمير : لا بأس عليكم ، قد صرف الله عني كيد الشياطين ، فسألوه فقال : رأيت جواري من الجـن كأنهن الأقمار لا يوصف لهن وصف لحسنهن ولا يراهن أحد إلا افتتن فزجرتهن بأسماء الله تعـالى فانصرفن عني ، وهؤلاء أصحابنا موتى ، ثم نزل ومشى إلى باب من أبوابها فوجـد فارسـا مـن نحاس مكتوب على كفه : افرك اللولب الذي في صدري ينفتح لك الباب ، ففركه بمـشقة عظيمـة فانفتح الباب ودخلوا ، فإذا بأسواقها كلها وديارها نحاس وفيها الذهب والفضة والزمرد وكل شـيء إلا الطعام ، فوجدوا قصرا عظيما في وسطها ووجدوا فيه شيوخا وشبانا وجواري كلهم مـوتى قـد يئسوا ولم يضرهم الهواء بشيء لأنهم مطليون بطلاء مدبر لا يضر معه طول الزمـان ، صـنعوه

بدهقنتهم وفلسفتهم ووجدوا فيه لوحا مكتوبا فيه : بسم الله الذي ليس له انقضا ، بسم الله مقدر القدر والقضاء ، بسم الله الذي حكم وأمضى ، هذا قبر زهرة بنت عاد ، ملكت كما ملك آباءها وأجدادها ثم ترادفت عليهم السنون الشديدة حتى لم تنزل من السماء قطرة ولم تنبت الأرض خضرة منذ سبع سنين ، فجلبت صاعا من البر بصاع من الدر في جميع البلاد ، فعند ذلك دخلوا البيوت وأغلقوا الأبواب وأسلموا أنفسهم للموت الذي لابد منه ، والملك والبقاء لله . فنظروا التاريخ فوجدوا ذلك على عهد سليمان بن يعقوب عليه السلام .

ولما ارتحلوا من مدينة النحاس أشرفوا على جبل عظيم في رأسه عمود كأنه جبل وتحته شخص عظيم يصيح بالويل والثبور وهو في غاية العذاب فكلموه : من أنت يا هذا؟ قال : عفريت من الجن ، كنت أتكلم في جوف صنم من العقيق الأحمر كان لصارح بن طارق والد قطريس بجزيرة الفراعنة التي بناها ذهَيل بن باهيل ، فجاءنا نبي الله سليمان فقتل الملك وخرب المدينة وألقاني في هذا العذاب إلى قيام الساعة ، فتركوه وانصرفوا . فأشرفوا على قبة مبنية على رأس ربوة قد قامت على أعمدة الرخام وبداخلها مكتوب :

- أين الملوك وما بنوا وما شيدوا *** وماتوا جميعا في التراب وصاروا
- آثارهم تنبئك عن أخبارهم *** هذه هي الأطلال والأخبار
- إن سلت عنهم قل لنفسك *** بعدهم لم يبق إلا الواحد القهار

فلما نظروا إلى خارج القبة ، وجدوا كتابة أخرى فقرؤوها فإذا فيها مكتوب :

- حسنت ظنك بالأيام إذا حسنت *** ولم تخف سوءها يأتي به القدر
- وسامحتك الليالي فاغتررت بها *** وعند صفوالليالي يحدث الكدر
- الحذر ينفع ما لم يغلب القدر *** فإن أتى قدر لم ينفع الحذر
- فليس من قدر الإله سبب *** وليس من سبب الإله قدر
- لابد من فرح يوما ومن ترح *** وهذا الدهر في تصريفه عبر

- **خبر تُبّع وقومه**

وأما تبع فقد قدمنا أن ملوك اليمن كانت تسمى تبابعة ، وأكبر التبابعة هو المذكور في القرآن ، قال الله العظيم : ﴿ أَهُمْ خَيْرٌ أَمْ قَوْمُ تُبَّعٍ ﴾[1] ، وقال تعالى : ﴿ وَقَوْمُ تُبَّعٍ كُلٌّ كَذَّبَ الرُّسُلَ ﴾[2] ، قال رسول الله صلى الله عليه وسلم : { لا تسبوا تبعا فإنه كان مؤمنا } يعني تبع الأصغر الأخير . وقد اختلف في اسم الأول فقيل هو حمير بن ورداع وقيل شمر بن رعش وهو المشهور ، وإليه تنسب سمرقند ، وهذا هو تبع الأكبر ، وإنما أراد النبي صلى الله عليه وسلم تبعا الأصغر لأنهما اثنان أحدهما قبل إبراهيم والآخر في زمن عيسى عليه السلام ولا خلاف عند العلماء أن الأخير أول من كسى البيت الحرام بعد أن أراد خرابه وأنه نزل المدينة واستودعها كتاب رسول الله صلى الله عليه وسلم ، وكان سبب ذلك أن تبعا كان رجلا عالما فاضلا عاقلا شجاعا لم يبق في زمنه ملكا يضاهيه أو يغالبه ، وكان يقول في أشعاره وأمثاله :

- أثني على الله بآلائه *** وأوثر الحق على الباطل
- لعله يسدي لنا نعمة *** ويرسل العاجل في الآجل
- قولوا لعدنان سبيل الرضى *** قوموا فإن الرشد للفاعل
- إنا إذا مالت دواعي الهوى *** وأنصت السامع للقائل
- لا نجعل الباطل حقا ولا *** نلظ دون الحق بالباطل
- ولا ذوي الغنى كأهل الحِجا *** ولا رشيد الرأي كالجاهل
- مخافة أن تسفه أحلامنا *** ويلحق العالي بالسافل
- تقضي على هذا وذاك بما *** نقضي على العالم الذاهل
- لنا وجوه الأرض مأمورة *** نطاع بالبحر وبالساحل
- لا شيء إلا الموت يحدوا بنا *** إلى حدود الموت في بابل

[1] سورة الدخان ، الآية 37 .

[2] سورة ق ، الآية 14 .

وكان مولعا بالصحف والكتب المتقدمة ويجد فيها فضل رسول الله صلى الله عليه وسلم ، فكان يوقع في قلبه موقعا عظيما منه صلى الله عليه وسلم ، فخرج يوما في ثلاثين ألف رجل فكان لا يمر ببلد إلا حمل معه عالمها ، فرأى رؤيا اهتم بها ولم يفهمها ولا فهم معناها ، وكان قد اجتمع معه أربعمائة عالم فحضروا لديه فقال لهم : إني قد رأيت رؤيا هالتني فأعلموني بتأويلها ، فقالوا : لا يدري ذلك إلا شق وسطيح ، رئيسا الكهان والعياف ، وكان شق خلقه الله نصف إنسان وخلق الله سطيحا بضعه لا جوارح له وإنما وجهه في صدره ، وكانت في العرب امرأة تسمى طريفة بنت عمرو بن عامر ولم يبلغ أحد من بني آدم في صحبة الجان واستنطاقهم والكهنة والعيافة مبلغها . فلما حضرتها الوفاة أوتيت بشق وسطيح لما رأت فيهما من نقص الخلقة وانكباب الشياطين عليهما ، فتفلت في فمهما وأوصت عليهما الجان ثم ماتت ودفنت في الجحفة[1] ، فلم يكملا بعدها عاما إلا استخلفاها في الكهانة إلى أن بلغا مبلغا لم يبلغه غيرهما ، فلم يزالا إلى أن مات شق وترك أولادا بعده ، وأما سطيح فعمر عمرا طويلا ومات في الشهر الذي ولد فيه رسول الله صلى الله عليه وسلم كما سيأتي إن شاء الله في أخبار كسرى الملك . وكان سطيح رئيس الكهان وهو سطيح بن ربيعة بن مسعود بن ذيب ولذلك يقال له الذيبي . فلما أتى تبع بشق وسطيح سأل كل واحد وحده فقال له الواحد : أيها الملك ، سألت عن منام رأيت فيه حمام طار من حرم ، ونزل بتهام ليهدي الأنام لدار السلام ، وقال الآخر أيضا كذلك . فقال لهما : وما ذاك؟ قالا : نبي كريم يخرج للخلق ، يكسر الأوثان ويعلمهم خير الأديان . فسار يسأل عنه وعن موضعه وعن زمانه إلى أن جاء مكة ، فنزل ببطحائها فلم يخرج إليه واحد منهم فأضمر في نفسه أن يحرق البيت ويسبيهم ، فأصابته آفة في حلقه كادت تمضيه من وقته ، فأجمع الأطباء فقالوا : لم نر لهذا الداء دواء وإنما هو أمر سماوي ، وكان له وزير أقرب وزرائه إليه اسمه عمير ، فاستشار به في علته فقال له : لعلك أضمرت لهذا البيت بسوء؟ قال : نعم ، قال : لا تفعل فإنه بيت الله وحرمه . فأضمر في نفسه إن شفاه الله ليكسو البيت فشفاه الله من حينه ، فكساه كما سيأتي إن شاء الله فيما بعد هذا ، فكسى البيت وطاف به ونحر عنده وحلق رأسه وأقام بمكة ستة أيام وهو يطعم كل يوم الطعام في الكعبة ، كسى البيت أول يوم بالخصب وكساه في اليوم الثاني بالثياب وكساه في اليوم الثالث بالحلل وهي الملاحف وكساه في اليوم الرابع بالوصائل وكساه في اليوم الخامس بالقباطي وفي اليوم السادس جعله بابا ومفتاحا ووكل به رجالا ثقاة ووصاهم أن يطهروه ولا يقربوه دما ولا ميتة ولا حبلاة وهي الحائض ، ثم لما بَنَتْه قريش في المرة الثانية كسته البرود ، وأول من كسى البيت الديباج الحجاج الثقفي ، ثم صنع تبع

[1] الجحفة ميقات أهل الشام والمغرب ومصر ومن جاء عن طريقهم ، ويقع بالقرب من مدينة رابغ والناس يحرمون اليوم من رابغ ، ويبعد عن مكة مسافة 183 كم .

لأهل مكة كلها الصنائع وحبس عليهم الأحباس والوقوفات وأجرى على جميعهم النفقات وانصرف إلى مدينة يثرب ، وسميت يثرب بالذي بناها أولا وهو يثرب بن عبيد بن مهلاين بن عوص بن عملاق بن لاوذ بن إرم بن عاميل ، وكانوا قد سكنوا الجحفة فأجحفت بهم السيول فسميت الجحفة ، ثم نسخ اسم يثرب وسميت طيبة ، سماها بذلك تبع لما نزل بها بعسكره على العين الزرقاء[1] ، ثم اجتمع عليه العلماء الذين كانوا معه ، قالوا : إنا نجد في الكتب المتقدمة والصحف المنزلة أن هذا الموضع هو الذي اختاره الله لسيد أنبياءه وخاتم رسله النبي المبعوث بالحق صاحب القبلة والبرهان ونزول القرآن المخصوص في يوم القيامة بالحوض والشفاعة ، له قول عدل لا إله إلا الله محمد رسول الله ، يولد بمكة ويهاجر إلى هذه البقعة ، فطوبى لمن أدركه أو صدقه ، ثم قالوا : نقيم هنا لعلنا نلحقه أو يلحقه أحد من ذريتنا ، فقال لهم : نعم الرأي ، لقد كنت أريدكم أن تكونوا معي لكني قد آثرت بكم هذا النبي الشريف على نفسي . ثم بنى لهم أربعمائة دار وأعطى كل واحد مالا وجارية وكتب كتابا بيده وختمه بالذهب وأوصاهم عليه وانصرف ، وكان في هذا الكتاب : أما بعد، يا محمد ، فإني قد آمنت بك وبكتابك الذي أنزل عليك وأنا على دينك وسنتك ، آمنت بكل ما جاء من ربك من شرائع دينك وإن أدركتك أو أدركت زمانك لنصرتك نصرا مؤزرا على جميع أعدائك، فيا ليتني كنت من أصحابك ، وإن أنا لم أدرك زمانك فاشفع لي يا نبي الله ولا تنساني ، فإني من أمتك قد بايعتك قبل رؤيتك . ثم مد يده ورده إلى فمه وقبلها وقال : هذا بيعتك يا خاتم النبيئين فاشفع لي عند رب العالمين ، ثم قال هذين البيتين :

- شهدت على أحمد أنه نبي *** من الله بارئي النِسَم
- فلو مد عمري إلى عمره *** لكنت وزيرا له وابن عم

ثم ختمه وكتب على عنوانه : لا إله إلا الله من قبل ومن بعد ، إلى محمد بن عبد الله خاتم النبيئين ورسول رب العالمين صلى الله عليه وسلم وعلى جميع المرسلين ، من تبع حِمْيَر بن ورداع ، أمانة الله في يد من وقع عليه أن يوصله إلى صاحبه صلى الله عليه وسلم ، ثم دفع الكتاب إلى واحد منهم وهو جد أبي أيوب الأنصاري ، وانصرف إلى أن نزل بأرض قليسان من بلاد الهند فمات بها رحمه الله ، فأرخوا من موته إلى مولد رسول الله صلى الله عليه وسلم فوجدوه نحو المائة سنة ، وبقيت ذرية أولئك العلماء إلى أن بعث رسول الله صلى الله عليه وسلم ، وخرج مهاجرا إلى المدينة فدفع أهل المدينة الكتاب لأبي ليلى ليلقى به رسول الله صلى الله عليه وسلم ، فخرج أبو ليلى

[1] العين الزرقاء هي العين التي يشرب منها أهل المدينه مُنذ أوائل القرن الهجري الأول .

فسمع برسول الله صلى الله عليه وسلم أنه نازل في بيت من بني سُليم فقصده فلمـــا رآه رســـول الله صلى الله عليه وسلم ناداه : يا أبا ليلى ، هات الكتاب من راحلتك ، وكان قد أخبأه في راحلته فأتـــاه به وقرأه أبو بكر فقال رسول الله صلى الله عليه وسلم : مرحبا بالأخ الصالح ثلاث مرات ، يعنـــي تُبّعا . ولما ارتحل تبع من المدينة قال منشدا لنفسه قصيدته المعروف التي منها :

- طربت وناداني منك طـــــرب *** لأمر بدا لي وهــذا سبـــــــب
- ولما نزلت بأرض العـــــــراق *** عبرت الفرات بعــزم حــرب
- فبادرني الأقدر المستطيـــــــع *** سريعا حثيثـــا شـــديد الأرب
- لقد جد عــذر بني يافـــــــت *** وجد المنون بهـــا واقتـــــــرب
- سيعلو المشيب على طفلـــــــها *** بيوم مخــوف ولما يُشـــــــب
- وسوف إذا مـــا اقتضاني الــردا *** يلي الملك بعــد رجال قشـــــب
- ويسلب الملك من حمير مجوس *** وسود عليها وهـــــــــــــب
- لعشرين حولا بها يقتلـــــــــوا *** يلي الملك منها إلى ذي الحِرَبْ
- إلى أن يلي الملك من هاشـــــم *** نبـــي أمين كريم النســـــــب
- رسول من الله أتباعـــــــــــه *** علـــى الخلق فيهم رجال غلـــب
- فلومد عمري إلـــى عمـــــــره *** لفرجت عنـــــه جميع الكــرب
- وتأتي العجائب لمن بعـــــــده *** إذا مـــا بدا نجمها ذو الذنـــب
- وتأتي الزلازل حتى ترى لـــها *** الشم عـــن أسرها تنقلـــــــب
- إذا أقبل الروح عيسى الرضى *** وســـالت دمـــاء في المطلـــــب
- ومن بعده الموت في كل حـــي *** إلـــى البعـــث والفصل لا الكذب

وله أشعار كثيرة ، وكان معاوية بن أبي سفيان إذا جلس الناس أمر غلاما ينشد فوق رأســـه من أبيات تبع : إن إذا ما جاءت دواعي الهوى إلى آخر القصيدة الأولى . وفي رواية أخرى أن تبع إنما رأى في نومه الرؤيا وسأل عنها شقا وسطيحا فقالا له : رأيت حمامة خرجت من ظلمة فأكلـــت ذات جمجمة ، فقال لشق لما قال له ذلك : فسر لي ما معناها ، قال شق : أحلف بما بين الحـــرّتين[1]

[1] مثنّى حَرّة، والحَرّة هي الأرض ذات الأحجار السُّود .

من حنش ليقبضن أرضكم الحبش وليملكنّ ما بين اليمن وجرش[1] ، فقال الملك : متى ذلك؟ فقال : بعدك بحين من الستين إلى السبعين يمضين من السنين ثم يقتلوا ويخرجوا هاربين . قال الملك : فمن الذي يقتلهم ويخرجهم ؟ قال : سيف ذو يزن يخرج عليهم من عدن لم يترك منهم أحدا باليمن ، قال الملك : فمن يكون بعده؟ قال : نبي زكي يأتيه الوحي من العلي ، قال : من هو؟ قال : من ولد لؤي بن غالب بن فهر بن ملك بن النضر يملكها إلى آخر الدهر ، قال الملك : وهل للدهر من آخر؟ قال : نعم ، يوم يجمع الأولون والآخرون ويسعد المحسنون ويشقى المسيئون ، قال الملك : أحق ما تقول ؟ قال : نعم ، وحق الشفق والغسق والقمر إذا اتسق كل ما قلت لك حق ، فأمر الملك بإخراجه وأحضر سطيح فقال كما قال الآخر : سألت عن منامة رأيت فيها حمامة خرجت من ظلامة ووقعت بين روضة وأكمة فأكلت كل ذي نسمة ، قال الملك : فما تأويلها؟ قال : أحلف لما بين الحرتين من إنسان لينزلن أرضكم السودان وليملكن بين هجرين ونجران ، قال : فمتى يكون ذلك؟ قال : بعدك بزمان ينقذكم منه عظيم الشأن ويذيقكم أشد الهوان ، قال الملك : من هذا؟ قال : غلام من اليمن يسمى ذا يزن ، قال : وكم ملكه ، أيدوم أم ينقطع؟ قال : يقطعه رسول ذو الفضل ، يأتي بالحق والعدل ويكون ملكه إلى يوم الفصل ، قال الملك : وما يوم الفصل ؟ قال : يوم تدعى فيه من السماء مخلوقات دعوة يسمعها فيها الأحياء والأموات ، فيجمع الناس للميقات فيفوز الصالحون بالخيرات ويشقى المسيئون بالسيئات ، قال الملك : أحق ما تقول يا سطيح؟ قال : إي ورب السماوات والأرض وما بينهما من رفع وخفض كل ما أنبأتك حق ما له نقض ، فأخذ الملك في التجهيز للحيرة خوفا من الحبشة لما أخبره الكهنة بذلك . ولم يبلغ أحد في العيافة والكهانة مبلغ شق وسطيح ، وكانا رجلين من العرب ، أما شق فخلقه الله نصف إنسان له رجل واحدة وعين واحدة ويد واحدة وأذن واحدة ، وأما سطيح فكان قد خلقه الله لحمة واحدة ، وجهه في صدره ليس له عينان ولا يدان ولا رجلان ولذلك لم يصحب الجن آدميا مثلهما ، وعاش سطيح إلى مولد رسول الله صلى الله عليه وسلم كما سيأتي في أخبار كسرى إن شاء الله تعالى ، ومات بالشام . وقال ابن اسحاق : « كان تبع وقومه أصحاب أوثان وكان بمدينة يثرب بنو قريظة وبنو النضير وبنو النجار وبنو عمرو على دين اليهودية ، فأتاهم تبع وحاربهم بالمدينة على دينهم وهؤلاء الأربع قبائل من اليهود . كانوا بني الخزرج بن الصريح بن التوأمان بن السبط بن اليسع بن سعد بن لؤوي بن خير بن النجام بن تخوم بن عازر بن عزوي بن هارون بن عمران بن يصهر بن ناهت بن لاوي بن

[1] جاء في كتاب البداية والنهاية لابن كثير : « ما بين أبين إلى جرش » وقال : « أبين: بفتح أوله ويكسر، مخلاف باليمن منه عدن . وفي معجم البلدان : أبين : موضع في جبل عدن» ، انظر البداية والنهاية ، ذكر أخبار العرب ، قصة ربيعة بن مضر ، دار إحياء التراث العربي، 1408 هـ / 1988 م ، ج : 2 ، ص : 198 .

يعقوب بن إسحاق بن هارون بن إبراهيم خليل الله عليه الصلاة والسلام » . ولما نزل تبع على المدينة كان بها حبران من أحبار بني قريظة وكانا عالمين راسخين عارفين بدين إبراهيم ، فلما رأوا أنه يريد خراب المدينة خرجا إليه ووعظاه ونصحاه وأعلماه بدين إبراهيم خليل الله وهي الملة الحنيفة وأعلماه أن مدينة يثرب هي دار هجرة النبي الكريم المبعوث في آخر الزمان وأن من أرادها بسوء لا يأمن على نفسه من عقوبة الله تعالى ، وقال لهم تبع : وهذا النبي الكريم متى خروجه؟ ومن أين ظهوره؟ فقالا له : هو قريشي عربي يخرج من حرم الله تعالى ثم يتخذ المدينة داره وقراره . ثم أخذ يسألهما عن خير الأديان وملل الرسول ، فكانا ينصحانه ويعلمانه بالحق فهداه الله للإسلام وآمن بالله ورسوله وجميع أنبياءه واتبع الملة الحنيفة ، وكانا الحبران قد آمن سبطاهما واتبع ملة إبراهيم . فلما آمن تبع صنع للحبرين وسبطهما خيرا وانصرف راجعا لليمن على طريق مكة . فلما نزل بعُسْفان جاءه نفر من هذيل بن مدركة بن إلياس بن مضر بن نزار بن معد بن عدنان وقال له : أيها الملك ، ألا ندلك على مال كثير داثر غفلته الملوك قبلك وفيه الياقوت واللؤلؤ والزبرجد والذهب والفضة؟ قال : نعم ، قالوا : بيت بمكة يعبده أهله ويعظمونه غاية التعظيم ويصلون عنده ، وكان قصد النفر هلاك تبع لتيقنهم أن من أراد الكعبة بسوء هلك ، فلما سمع كلامهم أرسل للحبرين الذين أسلما على يدهما ، فأتاه فأخبرهما بذلك ، فقالا له : والله ما أراد أحد التعدي على حرم الله إلا هلك ولكن إن وصلت إلى ذلك البيت فطف به وعظمه كما فعل آدم وإبراهيم ومن مضى من الأنبياء، وأكرم بيت الله واحلق رأسك عنده وتذلل فيه لله تعالى ، قال لهما : فما يمنعكما أنتما من ذلك؟ قالا له : والله إنه لبيت إبراهيم وما يمنعنا به إلا الساكنون حوله لأنهم قد نصبوا فيه الأوثان وأشركوا بالله تعالى وبدلوا ملة إبراهيم عليه السلام ومن لم يفعل به مثلما فعلوا منعوه من الدخول إليه ، فأمر تبع بالنفر الهزيلين فقطعت أيديهم وأرجلهم ، فرأى في مكة رؤيا فطلب أن يعلمه بها وبتأويلها حتى أتى بشق وسطيح ، فأعلماه كما تقدم . فحينئذ كسى البيت وأوقف الوقوفات لأهله وأحسن لجميع أهل مكة وانصرف إلى اليمن وحمل معه الحبرين ، فلما وصل اليمن دعا قومه لملة إبراهيم فأبوا وكان باليمن نار يتحاكمون إليه في جميع ما يختلفون فيه وكانت تخرج من مغارة تهلك الظالم ولا تضر المظلوم ، فقال لهم تبع : تحاكموا إلى النار ، فقالوا : نعم ، فخرجوا قربانهم وأوثانهم وخرج الحبران مقلدين لصحف إبراهيم في أعناقهم ، فخرجت النار وأكلت الأوثان والقربان ولم تضر الحبرين بشيء فرجعوا على دين إبراهيم كلهم . ثم خرج تبع متوجها لبلاد الهند فارتد قومه من بعده وأخذوا بدين اليهودية ، وكان باليمن بيت فيه صنم تتكلم فيه الشياطين ويسمى ذلك البيت ريئام ، وكانوا يعظمونه وينحرون عنده . فلما أراد الخروج قال له الحبران : إنما يتكلم من ذلك شيطان ليفتن الناس فخل بيننا وبينهم ، فقال دونكما ، فنقبا البيت واستخرجا منه كلبا أسود

فذبحاه وهدم تبع البيت ثم انصرف إلى بلاد الهند فمات فقام موضعه ولده حسان بن أسعد ، وأسعد هو تبع ، واسمه بلسانهم تتان وكنيته أبو كرب . ثم خرج حسان يطوف ببلاد العرب وألفهم كما كان يفعل أبوه فكره ذلك قومه وطالت عليهم الأسفار فقالوا لأخيه عمرو : أرحنا من هذه الأسفار بقتل أخيك حسان وخذ الملك منه فأنت أولى بالملك منه ، فقتله وتهود معهم وترك دين إبراهيم .

- **خبر عبادة الأصنام مع عمرو بن لحي**

وفي حديث أبي هريرة رضي الله عنه ، قال سمعت رسول الله صلى الله عليه وسلم يقول : { أول من غير دين إبراهيم وإسماعيل عمرو بن لحي بن قَمَعَة ، نصب الأوثان وبَحّر البحيرة[1] ووصل الوصيلة[2] وسيب السائبة[3] وحمى الحام[4] ، ولقد رأيته ليلة الإسراء يجر قُصْبَه[5] في النار }[6] . قال ابن إسحاق : « خرج عمرو بن لحي من مكة تاجرا إلى الشام فلما رجع اجتاز بأرض البلقاء وبها يومئذ العماليق وهم أولاد عمليق ويقال عملاق بن لاوذ بن سام بن نوح ، فرآهم يعبدون الأصنام فسألهم عنها فقالوا : إنما نستمطرها فتمطرنا ونستنصرها فتنصرنا ، فسألهم صنما منها فأعطوه هبل ، فأتى به مكة ونصبه في الكعبة ودعا العرب لعبادته فأجابته العرب قاطبة ، فلما وقع في هذا الأمر العظيم تراءا به الجن وفرحت به الشياطين فصاروا يخبرون عمرا بالمغيبات إلى أن دلوه على الأوثان الخمسة التي أخلفها الطوفان وهم : ود وسواع ويغوث ويعوق ونسر » . قال ابن إسحاق : « ولما كثرت أولاد إسماعيل ضاقت بهم الأخشبان فصاروا يلتمسون الفسحة في البلاد فكان لا يظعن منهم ظاعن حتى يحمل معه حجرا من مكة وأينما نزل به نصبه وطاف به بالبيت ، فكانوا كذلك إلى زمن عمرو بن لحي ، فصاروا يعبدونها من دون الله ونسوا ملة إبراهيم وإسماعيل

---

[1] البحيرة هي الناقة التي كانت إذا نتجت خمسة أبطن وكان آخرها ذكرا بحروا أذنها أي شقوها شقا واسعا وامتنعوا عن ركوبها ونحرها .

[2] هي في الغنم ، كانت الشاة إذا ولدت أنثى فهي لهم ، وإذا ولدت ذكرا جعلوه لآلهتهم ، فإن ولدت ذكرا وأنثى قالوا : وصلت أخاها فلم يذبحوا الذكر لآلهتهم .

[3] السائبة هي الناقة إذا تابعت بين عشر إناث ليس فيهن ذكر سيبت فلم يركبوها .

[4] هو الذكر من الإبل كانت العرب إذا أنتجت من صلب الفحل عشرة أبطن قالوا : قد حمى ظهره فلا يحمل عليه ، ولا يمنع من ماء ولا من مرعى .

[5] القصب هي الأمعاء .

[6] رواه البخاري في صحيحه بلفظ : « وَقَالَ أَبُو هُرَيْرَةَ قَالَ النَّبِيُّ صَلَّى اللَّهُ عَلَيْهِ وَسَلَّمَ : رَأَيْتُ عَمْرَو بْنَ عَامِرِ بْنِ لُحَيٍّ الْخُزَاعِيَّ يَجُرُّ قُصْبَهُ فِي النَّارِ وَكَانَ أَوَّلَ مَنْ سَيَّبَ السَّوَائِبَ» ، باب قصة خزاعة ، ج : 4 ، ص : 160 ؛ أما مسلم ، فقد أورده بلفظ : « وقال ابن المسيب قال أبو هريرة قال رسول الله صلى الله عليه وسلم : رأيت عمرو بن عامر الخزاعي يجر قصبه في النار وكان أول من سيب السيوب » ، انظر صحيح مسلم ، كتاب الجنة وصفة نعيمها وأهلها ، باب النار يدخلها الجبارون والجنة يدخلها الضعفاء ، ج : 8 ، ص : 155 .

عليهما السلام ، وتمسكت طائفة منهم بمناسك إبراهيم كلها إلا أنهم أضافوا للأهلال ما ليس منه » . كما قال تعالى ﴿ وَمَا يُؤْمِنُ أَكْثَرُهُمْ بِاللّهِ إِلاَّ وَهُم مُّشْرِكُونَ ﴾[1] وذلك أنهم كانوا إذا أهلوا قالوا : لبيك اللهم لبيك لا شريك لك إلا شريك واحد وهو لك تملكه وما ملك ، يعنون هبلا . فلما تراءت الجن لعمرو بن لحي وكانت الأصنام كلها مخفية لم يظهر منها إلا ودا ، فإنه ظهر بعد الطوفان وعبدته طائفة من العرب إلى أن عبدوا هبلا ، وصاروا يختارون الحجارة ويعبدونها فإذا أعجبه غيره رمى الأول وعبد الثاني إلى أن قالت الشياطين لعمرو بن لحي في بعض مخاطباتهم له عندما يبدوا رأيهم منهم ويظهر له ، فقال : اذهب أبا تمامة بالشعر والسلامة إلى ساحل جدة واستخرج منها الأصنام وأوردها ماء تهامة ، ولا تخش خوفا ولا سئامة ، وادع إلى عبادتها العرب فإنك تطاع وتجاب . وكانت كنية عمرو بن لحي أبا تمامة ، فقام عمرو من فوره وأتى ساحل جدة للموضع الذي أظهرت له الشياطين فحفر فيها واستخرج الأصنام في خفية عن الناس وأوردها ماء تهامة ، فلما حضر الناس الموسم للحج دعاهم إلى عبادتها فأجابته العرب قاطبة ، فحملوا ودا إلى وادي القرى ونصبوه برومة الجندل ، وكان حجرا من الرخام منحوتا على صفة رجل مُتّزر بحلة مرتد بأخرى راكبا على فرس مقلد بسيفه وفي يده حربة ، ولم يزل هناك حتى هشمه خالد بن الوليد رضي الله عنه لما بعثه إليه رسول الله صلى الله عليه وسلم ، وحملت هذيل سواعا وحملت مدحج يغوث ، فوضعوه على أكمة باليمن ، وحملت همدان يعوق فكانت بقرية يقال له حيران ، وحملت حمير نسرا فكانوا يعبدونه حتى هودهم ذو نواس فلما ردهم قهرا إلى دين اليهودية كما سيأتي إن شاء الله . ولم يزالوا على عبادتهم حتى أمر النبي صلى الله عليه وسلم بحرقهم وتهشيمهم .

قال رسول الله صلى الله عليه وسلم : {لما أسري بي رأيت عمرو بن لحي في النار وهو رجل أزرق أحمر ، فقلت لجبريل من هذا ؟ فقال : عمرو بن لحي ، أول من بحر البحيرة وسيب السائبة وحمى الحام وغير دين إسماعيل ودعا لعبادة الأصنام }[2] ، فلما عبدت الأصنام على يد عمرو بن لحي وتراءت له الجن والشياطين سكن بمكة وولد بها أولادا كثيرة حتى ملأ مكة وبقي من كان بها من العماليق ثم تحاربوا بينهم وأخرج بعضهم بعضا على عادتهم الأولى ، لا يخرج منهم أحد حتى يحمل معهم حجر من مكة تعظيما وتبركا . فلما نصب عمرو مناة بغدير بين مكة والمدينة على ساحل البحر أمر الأوس والخزرج بعبادته وجعل لهم ألا يكملوا حجهم حتى يحلقوا رؤوسهم عند مناة ، وكانت هذيل وخزاعة لا يعرفون إلها إلا مناة ، فلما بعث الله الإسلام أمر النبي صلى الله عليه وسلم يوم الفتح بتهشيمها ، وكانت اللات آخر ما اتخذ من الأصنام وكانت

[1] سورة يوسف ، الآية 106 .

[2] والحديث أيضا نجده مرويا عن ابن عباس في كتاب معجم البلدان لياقوت الحموي ، دار الفكر : بيروت ، ج : 5 ، ص : 368 .

صخرة عظيمة مربعة نحتتها ثقيف وبنوا عليها بناءا في الطائف وعبدها قريش وسائر العرب وصار زيد يسمون زيد مناة وعبد اللات ، وكانت في مسجد الطائف الآن وأمر النبي صلى الله عليه وسلم الوليد بن شعبة أن يحرقها بالنار لما أسلمت ثقيف . وكان سبب نحت تلك الصخرة أن عمرو بن لحي بن قمعة بن مضر والد خزاعة كان من عادته يجلس في أوان الحج على تلك الصخرة يلت[1] عليها السويق لوفود الحج ، فلما مات نحتوها على صورته وسموها بالصفة التي كان يعمل عليها من لت السويق . وأما العزى فكانت بناءا كالبيت ليس له باب وإنما يسمعون الصوت فيها . قال ابن عباس : « كانت شيطانة وكانت تأتي ثلاث سمرات[2] ببطن نخلة ، فلما افتتح رسول الله صلى الله عليه وسلم بعث خالد بن الوليد إلى بطن نخلة وقال له : إيت السمرة الأولى واعضدها فإن رأيت شيئا وإلا فات الأخرى ، فأتى خالد إلى الأولى فلم ير شيئا فأتى الثانية فلم ير شيئا فأتى الثالثة وإذا بحبشية نافشة شعرها ، واضعة يدها على عاتقها ، تضرب بأنيابها بعضها بعضا وَخَلْفَهَا دُبَيَّةُ السُّلَمِيُّ ، فلما قربت من خالد قال لها : كفرانك لا سبحانك ، إني قد رأيت الله قد أهانك ثم ضربها بالسيف ففلق رأسها وأتى الشجرة فلم ير شيئا فرجع وأخبر النبي صلى الله عليه وسلم فقال له : قد قتلت العُزّى »[3] . وكانت قريش قد اتخذت أصناما كثيرة ونصبتها بالكعبة أكبرهم هبل ، وكان على صورة إنسان من العقيق الأحمر انكسرت يده اليمنى وصنعت له قريش يدا من الذهب وجعلوا أمامه الأقداح وهم تسعة ، فلا يجعلون شيئا من المهمات حتى يضربون أمامه بالقداح ، ثم يفعلوا أو يتركوا وهو القمار وهو الأزلام ، ولا يضربونه حتى يهدون لهبل هديا ومتى شكوا في مولود ففي التسعة واحد مكتوب في الجهة الأولى صريح وفي الأخرى لصيق ، فإن خرج صريح ألحقوه وإن خرج لصيق دفعوه وهو الأزلام الذين كانوا يستقسمون بها أي يتفاولون بها . وكان أيضا لقريش صنمان إساف ونائلة ، وهما إساف بن يعلى ونائلة بنت زيد ، كانا متحابين بأرض اليمن فأتيا البيت حجاجا فدخلا الكعبة فاستخليا فيها ففسقا فيها فمسخهما الله حجرين فنصبوهما في الحرم ليزدجر الناس بهما ، ثم عبدهما قريش وخزاعة . ومن أصنام الكعبة ذو الخَلَصة وكانت مروة بيضاء منقوش عليها تاج ، ومن الأصنام نبَالة كانت بين مكة واليمن ، فقال رسول الله صلى

---

[1] لتَّ الرَّجُلُ : تَكَلَّمَ بِلا فائِدَةٍ .

[2] سمرة مشتق من السمر : ضرب من الشجر له شوك .

[3] حديث ابن عباس عن السمرات الثلاثة ذكره أبو الفرج بن الجوزي في تلبيس إبليس ، دار الكتاب العربي : بيروت ، 1405هـ/1985م، ج : 1 ، ص : 14 ؛ وكذلك هو عند أبو الفيض الملقب بمرتضى الزَّبيدي ، في تاج العروس من جواهر القاموس ، دار الهداية : الرياض، ج : 15 ، ص : 224 .

الله عليه وسلم لجرير : { ألا تريحني من ذي الخلصة ونبالة }[1] قال : نعم ، فوجهه إليهما بأحمس أي جيش ، فقاتلته خثعم وباهلة فغلبهم وأحرق الأصنام بالنار . ومنهم ذو الكفين أحرقه طفيل بن عمرو ومنهم ذو الشرك ومنهم الأقيصر كان بمشارق الشام ، ومنهم سعير كان لعنزة ، ومنهم المفلس كان لطيء . ولم يزل أهل مكة قبل الإسلام ينصب كل واحد صنما في داره يعبده هو وأهله وولده ولا يسافر أحد من مكة حتى يحمل معه حجرا صغيرا أو كبيرا يسمونها الأصنام ، ثم صاروا في سفرهم يختارون الحجارة يعبدونها متى شاءوا ويتروكونها متى شاءوا . فلما دخل رسول الله صلى الله عليه وسلم يوم الفتح وجد الأصنام منصوبة حول الكعبة فأمر بإخراجها وإحراقها بالنار ، وكانوا في الجاهلية يبنون البيوت للأصنام ويطوفون بها ويحفظونها ألا تطفأ أبدا ، فمنها بيت ببلخ بناه هَثْوَة شهر وخربه الإسلام ، وبيت بصنعاء اليمن بناه الملك الضحاك وسماه على اسم الزهرة فخربه عثمان بن عفان رضي الله عنه ، ومنها بيت في مدينة فرغانة[2] بناه قابوس وسماه على اسم الشمس ، ومنها بيت بالهند عظيم فيه الأصنام والنيران بناه جرهم فيه أصنام كثيرة أكبرهم صنم عظيم على صورة الهُيولى الكبرى يعنون الله تعالى ، تعالى الله عن قولهم ، ولم يصل الاستفتاح لا في زمن رسول الله صلى الله عليه وسلم ولا بعده إلى هذا البيت حتى زمن الحجاج بن يوسف الثقفي ، فلحقه الإسلام وأرادوا هدمه وقلعه فقيل للمسلمين إن تركتموه لنا نعطيكم ثلث ما يجمع له من المال ، وكان ماله شيئا كثيرا فاستشار عبد الملك بن مروان فأذن له في تركه رغبة في المال فهو باق إلى الآن والهنود تأتيه من مسيرة ألفي فرسخ ولا يأتيه أحد إلا بمال إما قليلا أو كثيرا يعطيه له وإلا فلا حج له ولا زيارة ، وفي كل عام عند انقضاء الموسم يخرجون المال ويعطون ثلثه لعمارة المدينة وتحصينها وثلثه للضعفاء والمساكين وثلثه لخدام البيت ولسدنة[3] الأصنام ومصالح البيت .

وقد كان أبرهة ذو المنار بنى المنار الذي سمي به ذا المنار ، وكان بيتا عظيما جعل فيه صلبانا على صفة عيسى عليه السلام وعبدوها من دون الله ، وسمي ذلك البيت القليسَ ، فكانوا يحجون له ويزورونه ويعظمونه غاية التعظيم ، وكان بناؤه لما ملكت الحبشة اليمن ، وكان سطيح الكاهن أخبر بأن ملك اليمن يصل للحبش وبعدهم الفرس وبعدهم الإسلام ، فكان يقول للناس ، أعني

---

[1] رواه البخاري في صحيحه ، كتاب الجهاد والسير ، باب حرق الدور والنخيل ، ج : 4 ، ص : 22 ؛ ورواه كذلك في باب البشارة في الفتوح لنفس الكتاب ، ج : 4 ، ص : 37 – 38 .

[2] منطقة تقع على نهر سردريا وتمتد في جمهوريات أوزبكستان وطاجكيستان وقرغيزيا في وسط آسيا ، فتحها العرب بقيادة قتيبة بن مسلم عام 712هـ .

[3] السادن هو خادم الكعبة وبيت الأصنام .

سطيحا بن ربيعة بن مسعود بن مازن بن ذيب : يأتي نبي كريم[1] ، يأتيه الوحي من العُلى ، نبي من أهل الدين والفضل يكون ملك أمته إلى يوم الفصل . ووجد أيضا حجر باليمن مدفون تحت الأرض مكتوب بالزبور فيه منقوش : لمن مُلْكُ ذميار لحمير الأخيار ، لمن ملك ذميار لحبشة الأشرار ، لمن ملك ذميار لفارس الأحرار ، لمن ملك ذميار لقريش النجار . ولم يعلم أحد من كتب ذلك الحجر ، وذميار هي بلاد اليمن ، وكان سبب تمليك اليمن للحبشة أن ذا نواس الحميري أخذ بدين اليهودية أخذا عظيما في بلاد اليمن وصار أينما سمع بدين غير اليهودية غزاهم .

- **خبر رفع سيدنا عيسى وما تفرق من أقوال في شأنه**

وكانت بلاد الشام قد آمنوا بعيسى عليه السلام على يد عبد الله بن التامر وأخذوا بسنته كما علمه العابد فيْميّون ، وذلك أن الله تعالى لما أراد أن يرفع عيسى عليه السلام إلى السماء ، عندما أراد اليهود قتله ، دخل عيسى عليه السلام على أصحابه ، وهم في بيت له ، باثني عشر رجلا من الحواريين وهم : بطرس ، وبولش ، وأندرابيس ، ونوماس ، وقبليس ، ويعقريس ، وإيزيلما ، وسيمن ، ويهودا ، وزريب ، وبوطا ، ويخسر بن يرثملا . وإنما سموا حواريون لأنهم كانوا قصّارين ، وهذا الاسم مشتق من التحوير الذي هو التبييض ، ثم أن كل من نصر نبيا فهو حواريّه. قال رسول الله صلى الله عليه وسلم : { الزبير ابن عمي وحواريي من أمتي }[2]، قال قتادة : « كان لرسول الله صلى الله عليه وسلم حواريون كلهم من قريش ، منهم : أبو بكر ، وعمر ، وعثمان ، وعلي ، وطلحة ، والزبير ، وسعد ، وسعيد ، وابن عبيدة ، وعثمان بن مظعون ، وحمزة بن عبد المطلب ، وجعفر بن أبي طالب رضي الله عنهم أجمعين » . فلما دخل عيسى عليه السلام على أصحابه قال : أيكم يُلقى عليه شبهي فيقتل في مكاني فيكون معي في درجتي في الجنة ، فقال شاب منهم : أنا يا روح الله . فألقى الله عليه شبه عيسى عليه السلام ثم رفع الله عيسى من كُوّة في البيت وهم ينظرون إليه ، فدخلت اليهود وقتلوا الشاب وصلبوه وما قتلوا عيسى وما صلبوه ولكن شبه لهم، ثم خرج بقيتهم فأعلموا بني إسرائيل برفع عيسى عليه السلام فتفرقوا في شأنه على ثلاث فرق: فرقة قالت كان الله فينا ما شاء ثم صعد إلى السماء وهم اليعقوبية تعالى الله عن قولهم ، وفرقة قالت كان فينا عيسى بن الله ما شاء ثم رفعه الله إلى السماء وهم النصطورية تعالى الله عن

---

[1] جاء في نسخة (ر) زكي بدل كريم .

[2] الحديث مذكور في أسد الغابة لابن الأثير بلفظ : « إن لكل نبي حواريا وحواري الزبير بن العوام » ، دار إحياء التراث العربي : بيروت ، 1417 هـ / 1996 م ، ج : 2 ، ص :296 ؛ انظر كذلك الإصابة في معرفة الصحابة لابن حجر ، دار الجيل : بيروت ، 1412 / 1992 ، ج : 2 ، ص : 556 .

قولهم ، وفرقة قالت كان فينا عيسى روح الله وكلمته وعبده ورسوله ما شاء الله ثم رفعه الله إلى السماء وهم الحنفيون الذين ثبتوا على ملة إبراهيم عليه السلام كما أمرهم نبي الله عيسى عليه السلام . ثم إن هذه الفرقة المسلمة تغالبت عليها الفرقتان وقتلوهم وانطمس الدين الحنفي حتى لم يعبد الله ظاهرا إلا في خفية حتى أظهر الله نبيه محمد صلى الله عليه وسلم ، وهذا معنى قوله تعالى: ﴿ فَآمَنَت طَّائِفَةٌ مِّن بَنِي إِسْرَائِيلَ وَكَفَرَت طَّائِفَةٌ ﴾[1] .

- **الخبر عن أهل الدين الحنفي الإبراهيمي**

فمن هذه الطائفة عبد الله بن التامر وفيميون العابد وزيد بن عمرو بن نوفل . قال رسول الله صلى الله عليه وسلم : {رأيت زيد بن عمرو قبل نزول الوحي بأسفل بَلْدَح[2] ، وكان زيد لا يأكل ما يذبح للأصنام وما لم يذكر اسم الله عليه }[3] ، ثم خرج إلى الشام يسأل عن ملة إبراهيم عليه السلام فلقي فيها حبرا من أحبار اليهود فسأله فقال له الحبر : والله ما كان إبراهيم يهوديا ولا نصرانيا ولكن كان حنيفا مسلما ، يعبد الله وحده ولا يشرك به شيئا . ثم سأل عالما من علماء النصارى فقال له ذلك ، فكان يقول في أكثر دعائه : اللهم إني أشهدك أني على ملة إبراهيم على دينه أحيى وعلى ملته أموت .

قالت أسماء بنت أبي بكر رضي الله عنها : لقد رأيت زيدا مسندا ظهره إلى الكعبة وهو يقول بأعلى صوته : يا معشر قريش ، والله ما منكم على دين إبراهيم غيري . وعن عامر بن أبي ربيعة قال : سمعت زيد بن عمرو يقول : إنا ننتظر نبيا من ولد إسماعيل ، أشهد أنه رسول الله ، آمنت بما جاء به وصدقت وما أراني ألحقه فمن أدركه فليقرئه عني السلام ، وسأخبركم بنعته ، ثم أخذ يصفه صلى الله عليه وسلم بجميع صفاته ثم قال : هذا البلد مهاجره وسيخرجه قومه من مكة إلى المدينة وهو على ملة إبراهيم عليه السلام . ولقد كان زيد يحيي الموؤودة ، فمن رآه يريد قتل ابنته يأخذها منه ويكفلها حتى تترعرع ثم يقول لأبيها : إن شئت أرجعتها إليك وإن شئت كفيتك زواجها ، وكان إذا دخل الحرام يقول : لبيك اللهم لبيك حقا حقا تعبدا ورقا عذت بما عاذ به إبراهيم ومما عاذ منه ، ثم أنشد يقول :

---

[1] سورة الصف ، الآية 14 .

[2] قال البخاري : « وبلدح واد قبل مكة أو جبل بطريق جدة » ، انظر صحيح البخاري ، ج : 4 ، ص : 232 .

[3] حديث زيد بن عمرو رواه البخاري بلفظ مختلف بحيث لا يقدح في صحته ، انظر صحيح البخاري ، كتاب مناقب الأنصار ، باب حديث زيد بن عمرو بن نفيل ، ج : 4 ، ص : 232 – 233 .

- أسلمت وجهي لمـــن أسلمت *** له الأرض تحمل صخرا ثقالا
- دحاها فلما رآها استـــــوت *** على الماء أرسى عليها الجبالا
- وأسلمت وجهي لمن أسلمت *** له السحب تحمل عـــذبا زلالا
- إذا هي سيقت إلى بلـــــــدة *** أطاعت فصبت عليه سجـــالا

ولم يزل زيد يسأل عن دين إبراهيم حتى دخل على راهب من أهل الحيرة ينتهي إليه علـــم النصرانية في وقته ، فقال له ذلك الراهب : إنك لا تجد مطلوبك إلا عند نبي كريم قد أظـــل زمانـــه يخرج من مكة . فرجع زيد إلى مكة فقتل بالطريق وهو راجع إلى بلده ، وكان من أصحابه بمكـــة على الدين الحنفي ورقة بن نوفل ، فلما بلغ خبر موته لورقة رثاه وبكاه وقال يـــذكر صـــحة دينـــه وفراره من الكفر ، فقال :

- رشدت وأنعمت ابن عمرو وإنما *** تجنبت تنورا من النار حامـــــيا
- بدينك رب ليس رب كمثلـــــــه *** وتركك ذا الطواغي كما هـــــيا
- وإدراكك الأمر الذي قد أردتـــه *** ولم تكن عن توحيد ربك ساهـــيا
- فأصبحت في دار كريم مُقامُـــها *** تُعلل فيـــها بالكرامة لاهـــــــيا
- فتلقى خليل الله فيها ومن يكـــن *** من الناس جبارا إلى النار هـــاويا

ومن أهل الدين الحنفي قس بن ساعدة الإيادي ، لما قدم وفد إيادي على رسول الله صلى الله عليه وسلم سألهم عن قس بن ساعدة فقالوا : مات يا رسول الله صلى الله عليه وسلم ، فقال رســـول الله صلى الله عليه وسلم : { لقد شهدته في موسم بعكاظة وهو على جمل أحمر وهو ينـــادي : أيهـــا الناس هلموا واجتمعوا وعوا واسمعوا تنتفعوا ، من عاش مات ومن مات فات وكل ما هو آت آت . أما بعد ، فإن في السماء لخبرا وإن في الأرض لعبرا ، نجوم تغور وتفور وبحار تفـــور وتغـــور ، وسقف مرفوع ومهاد موضوع وليل مرفوع ونهار متبوع . أقسم بالله لا كاذبا ولا آثمـــا مـــا هـــذا باللعب وإن من ورائه لعجب ، أقسم بالله قسما لا كاذبا ولا آثما إن لله دينا هو أرضى من دين أنـــتم عليه ، ما بال الناس يذهبون ولا يرجعون ، أ رضوا بمكانهم فأقاموا أم تركوا في القبور فناموا؟ } . قال رسول الله صلى الله عليه وسلم : { ثم أنشد قس أبياتا لم أحفظها عنه } ، فقال أبو بكر رضـــي الله عنه : أنا كنت في ذلك اليوم حاضرا وحفظت عنه وهي :

- في الذاهبين الأوليـــن *** من القرون لنا بصـــائر
- لما رأيت مـــــواردا *** للموت ليس لها مصـــادر
- ورأيت قومي نحوها *** يمضي الأصاغر والأكابر
- لا يرجع الماضي ولا *** يبقى من الباقين غابـــــر
- أيْقَنْت أني لا محالـــة *** حيث صار القوم صائـــر

ثم قال رسول الله صلى الله عليه وسلم : { هل وجد لقس وصية بعده؟ } قالوا : نعم ، وجدوا صحيفة مكتوبة بخطه فيها هذه الأبيات :

- يا ناعي الموت والأموات فـــي *** جدث عليهم من بقايا ثوبهم خرق
- دعهم فإن لهم يوما يصاح بهم *** كما تنبه من نوماته الصعـــــــق
- منهم حفاة عراة في ثيابهـــــم *** منها الجديد ومنها الأروق[1] الخلق[2]

فقال رسول الله صلى الله عليه وسلم : { والذي بعثني بالحق لقد آمن قس بـــن ســـاعدة }[3] . وكان قس بن ساعدة قد لحق سمعان الحواري وتأله معه وتعبد وأقر لله ووحده . ثم قال رجل مِـــن إياد : يا رسول الله ، خرجت وأنا في الجاهلية يوما أطلب ناقة ضلت لي فوجدت قس بـــن ســـاعدة عند عين ماء تخور وقد وردها الوحوش وهو بينهم لا يهابونه ، فسمعته يتكلم فإذا به يقول وفي يده

---

[1] الروق القرن من كل ذي قرن ، والروق الحرب الشديدة وهو كذلك طول العمر ، والروق الحب الخالص ، وروق الليل ظلمته ، وقيـــل الروق هو السيد ، والروق الصافي ، والروق الإعجاب ، وكذلك الحسن والحسان وهو المقصود في هذا البيت .

[2] حديث قس بن ساعدة الأيادي ذكره كذلك العالم المؤرخ المفسر الحافظ عماد الدين أبي الفداء إسماعيل بن عمر بن كثير الفقيه الشافعي وقال : « وأصله مشهور ، وهذه الطرق على ضعفها كالمتعاضدة على إثبات القصة . و قد تكلم أبو محمد بن درستويه على غريب ما وقع في هذا الحديث » ، انظر البداية والنهاية ، ذكر قس بن ساعدة الإيادي ، مطبعة الفجالـــة : القـــاهرة ، د . ط ، ج : 2 ، ص : 250 – 258؛ وهو كذلك في دلائل النبوة للبيهقي ، دار الكتب العلمية : بيروت ، الطبعة الأولى ، 1405هـ ، ج : 2 ، ص : 101-104 ؛ وممن ذكره ايضا البيهقي في الزهد الكبير ، ج : 3 ، ص : 264 – 265 ، حديث رقم : 689 ؛ تقي الدين أحمد بن على المقريزي في كتابه ، إمتاع الأسماع بما للنبى من الأحوال والأموال والحفدة والمتاع ، فصل في خروج رسول الله صلّى الله عليه وسلّم إلى عكاظ ، ومجنّـــة ، وذي المجاز ، دار الكتب العلمية : بيروت ، ط الأولى ، 1999/1420 ، ج : 8 ، ص : 310 ؛ أبو بكر محمد بن القاسم الأنبـــاري فـــي كتابه الزاهر فى معاني كلمات الناس ، مؤسسة الرسالة : بيروت ، 1412 هـــ / 1992 م ، ج : 2 ، ص : 294 .

[3] أخرجه البيهقي في دلائل النبوة ، ج : 2 ، ص : 104 ؛ وابن كثير في البداية والنهاية ، ذكر قس بن ساعدة الإيادي ، مطبعة الفجالـــة : القاهرة ، د . ط ، ج : 2 ، ص : 257 .

عصاة يدفع بها الأقوياء حتى يردوا الضعفاء ، وهو يخاطبهم ويقول : لا وإله السماء لا يَرِدُ القوي حتى يشرب الضعيف . ووجدته مرة أخرى بين قبرين جالسا ، فسلمت عليه وسألته عن القبرين فقال : هما قبرا صاحبين لي كانا يعبدان الله ولا يشركان به شيئا ، وأنا مقيم بين قبريهما أعبد الله ولا أشرك به شيئا حتى أموت ، ثم أنشد يقول :

- خليلي هبا طال ما قد قدتما *** أجدكما لا تقضيان كراكما
- ألم تعلما أني تخلفت بعدكم *** بنجران ما لي من حبيب سواكما
- مقيما على قبريكما لست بارحا *** طوال الليالي أو مجيبا صداكما
- أرى النوم بين الجلد والعظم *** منكما كأن الذي يسقى العقار سقاكما
- كأنكما والموت أقرب عائد *** بروحي إلى روحكما قد أتاكما
- فلو جعلت نفس لنفس وقاية *** لجدت بنفسي أن تكون فداكما

فهؤلاء وأمثالهم كانوا يعبدون الله في خفية ويوحدونه ولا يشركون به شيئا .

وقد تقدم في خبر تبع أن عمرو بن تبع قتل أخاه حسان وتهود بمن معه بعد موت أبيه تبع وأخيه حسان ، وصاروا يقتلون كل مؤمن وكل من تدين بغير دين اليهودية ؛ ثم إن ذا نواس واسمه زرعة بن يوسف وقيل يوسف بن زرعة وإنما كني ذا نواس لغدائر من شعره كانت تنوس على وجهه أي تضطرب ، وكان من أشد الملوك بأسا وأطغاهم على من سمع بإيمانه ، فسمع بأن في بلاد الشام عابدا يسمى فيميون قد أظهر دين الإسلام ، فجيش أهل اليمن وأتى لبلاد الشام وأمرهم بعبادة الأصنام والتدين بدين اليهودية فأبوا أن يفعلوا ذلك فخدد أخاديد يعني حفر خناديق وملأها نارا وصار يعرض عليهم دين اليهودية ، فمن أبى رماه في النار وهو قوله تعالى : ﴿ قُتِلَ أَصْحَابُ الْأُخْدُودِ ، النَّارِ ذَاتِ الْوَقُودِ ﴾[1]، أي قاتلهم الله فلم يزل يحرقهم واحدا واحدا وهم صابرون على دين الله ، كما علمهم العابد فيميون وعبد الله التامر ، حتى أحرق منهم ذو نواس ما يزيد على العشرين ألفا ؛ فلما كاد أن يحرقهم على آخرهم خرج من كبارهم رجل مؤمن يقال له دوس ذو ثعلبان إلى قيصر ملك الروم واستغاث به وقال له : بلاد الشام أقرب إليك من أن يملكها صاحب اليمن ، فقال له : ومن لي بصاحب اليمن ، يعني ذو نواس ، قال له : إن رأيت أن تكتب لصاحب الحبشة لعله لا يخالفك وليس بين ملك الحبشة وملك اليمن إلا خليج البحر . فكتب قيصر لدوس كتابا إلى ملك

[1] سورة البروج ، الآية 4 - 5 .

الحبشة وهو أبرهة ذو المنار يوصيه على نصرة دوس ، فجهز أبرهة من الحبشة لليمن سبعين ألف مقاتل وجعل عليهم أرياطا وهو أعظم أمرائه ، فقطعوا الخليج وفاضوا على بلاد اليمن فأخربوها على آخرها وقاتلوا كل من تمكنوا منه حتى لم ينجوا منهم أحد وذلك قبل الإسلام بسبعين عاما ، وأخرب حصون اليمن وقلاعها وهدم بنيتها ، ولم تعمر بلاد اليمن بعد ذلك كما كانت أول مرة إلى الآن ، وهي أول خراب باليمن وفيهم يقول :

- أبعد يبنون لا عين ولا أثر *** وَبَعْدَ سِلْحينَ بَيْني الناسُ أبياتا

ويبنون وسلحين من أكبر حصون اليمن وأعظمها التي خربها أرياط ولم تعمر بعد ، وكذلك غمران وصنعاء التي كانت دار ملك اليمن وكثيرا من البلدان والمدائن والقرى والحصون والقلاع التي لم تعمر بعد أن خربها السودان .

- **خبر أبرهة ووقعة الفيل**

ولما أخربت الحبشة بلاد اليمن بعثوا لأبرهة وأعلموه فأتى ينظر البلاد فأعجته اليمن فأمر الحبشة بتعمير بعض بلدانها وبنى لهم المنارة بيتا عظيما سماه القليس ونصب لهم فيه الأصنام وأمرهم بتعظيمه والحج به والطواف كما يطوف بالكعبة ، وكان فيهم رجل عربي كِناني حِجازي مكي فغاضه ذلك وعظم في نفسه وقال : أما الكعبة فهي معظمة من قديم الدهر إلى غابره ولم تَخْل من سر الله تعالى ، وأما هذا فلا أراه على شيء ، ثم استخلى به وأحدث فيه . فلما وجدوا ذلك أعلموا أبرهة فأمرهم بالبحث عن من فعل ذلك ، فبحثوا غاية البحث حتى علموا أنما فعل ذلك الرجل المكي الكناني ، فلم يجدوه ، فأقسم أبرهة ليخربن مكة والحجاز وليهدمن الكعبة ، فجهز أبرهة سبعين ألفا من الحبشة وركب الفيل وجعل دليله رجلا حجازيا يقال له أبو رغال الثقفي ، كان قد رجع معهم على دينهم . ثم أتى بلاد الحجاز فتلقاه رجل يقال له ذو نفر ، فأسره أبرهة وأراد قتله ثم تركه على أن يريه الطريق لمكة ، ثم تلقاه رجل آخر يقال له نفيل بن حبيب الخثعمي فأخذه أبرهة أسيرا وأراد قتله ، ثم تركه على أن يريه الطريق ، وكلما أخذ دليلا قتل الآخر . ولم تزل العرب إلى الآن ترجم قبر أبي رغال بين مكة واليمن ؛ فلما قربوا من مكة أغاروا عليها فأصابوا مائتي بعير لعبد المطلب ، وكان رسول الله صلى الله عليه وسلم في بطن أمه ، فلما نزل مكة خرج عبد المطلب إلى أبرهة وقال له : أنا سيد هذه البلاد ونحن لا نحاربك ولا نمنعك وإنما أتيتك في

إبلي ، فقال أبرهة : تكلمني في إبل ولا تكلمني في البيت الذي جئت لهدمه وهو بيت آبائك ، قال عبد المطلب : إنما أنا رب إبلي ولست برب البيت ، وإن للبيت ربا إن شاء يسلطك عليه وإن شاء يمنعك منه . فأمر أبرهة برد الإبل ثم أراد الدخول للبيت ولخراب مكة فجاء نفيل الخثعمي لأذن الفيل ، وكان اسم الفيل محمودا ، وقال : ابرك محمودا أو ارجع راشدا فإنك في بيت الله الحرام ، فبرك الفيل في موضعه وهرب نفيل إلى مكة وأخذوا يضربون الفيل بأعمدة الحديد حتى شرموا[1] فاه ومناخره ولم يزد باعا أمامه وإنما يمد يمينا وشمالا وخلفا ، وإذا بسحاب من الطير خارجة من ناحية البحر فرقا فرقا وجمعا جمعا كما قال تعالى : ﴿ أبابيل ﴾[2] ، أي جماعات على صفة الخطاطيف لكنها أكبر منها ، مع كل طائر ثلاثة أحجار على قدر الحمص واحد في منقاره واثنان في رجليه ، فرموا بها وجوه الحبشان[3] فتحملها الريح كالسهام الراشقة ، فمن أصابته في أم رأسه خرجت من تحت قدمه ومن مسته في جسده أكلت جسده وسقطت أعضاؤه إربا إربا ، وليس كلها أصابت . ومعنى قوله تعالى : ﴿ بحجارة من سجيل﴾[4] هو اسم فارسي من كلمتين ، السج الحجر والجيل الطين وكانت حجارة من طين قد طبخت في نار جهنم ، فما مست شيئا من حيوان أو نبات إلا أهلكته ، وانقلبت الحبشة هاربين والجو قد أظلم بالغبار فما يدرون من أين أقبلوا فصاروا يسألون عن نفيل ليدلهم الطريق ، يقول نفيل :

- ألا حييت عنا يا رُدَيْنـــا *** نعما بكم مع الإصباح عيْنا
- رُدَينة لو رأيت ولا تريه *** لدى جنب المحصب ما رأيا
- إذا لعذرتني وحمدت امري *** ولم تأس على ما فات بينا
- حمدت الله إذا أبصرت طيرا *** وخفت حجارة إذ تلقى علينا
- وكل الناس يسأل عن نفيل *** كأن له على الحبشان دينا

ثم أخذوا يتساقطون على وجوههم فارين حيث لا ينفعهم الفرار ، حتى ضاقت بسقوطهم المناهل وسدت الشِعب ، وأصيب أبرهة في بعض جسده بحجر ورجع وهو يتساقط أنملة أنملة

[1] شرم شرما وشرمه أي شقه ، والأشرم أبرهة صاحب الفيل ، سمي بذلك لأنه جاءه حجر فشرم أنفه ونجاه الله ليخبر قومه فسمي الأشرم .

[2] سورة الفيل ، الآية 3 .

[3] جاء في نسخة (ر) جيوش الحبش بدل وجوه الحبشان .

[4] سورة الفيل ، الآية 4 .

وعضوا عضوا تدمت قيحا ودما ، ورجع به بعض من أفلت فلم يصل إلى صنعاء حتى انصدع صدره عن قلبه ومات شر قتلة .

وأول ما ريئت الحصبة والجذري والنواصل والأكلات بأرض العرب ذلك العام ، وقد كانت قبل ذلك في بني إسرائيل ولم تدخل أرض العرب إلا حينئذ وأول ما ظهر مرير الشجر كالحرمل والحنظل والعشر وما أشبههما في ذلك العام . ولما هزم الله الحبشة وأظهر الله حرمة بيت الله الحرام في الخلق أخذت الشعراء في ذلك ، فقال عبد الله بن الزِّبَعرَى :

- تنكلوا عن بطن مكة إنها *** كانت قديما لا يرام حريمها
- لم تخلق الشِّعرى ليال حُرِّمت*** إذ لا عزيز من الأنام يرومها
- سائل أمير الجيش عنها ما رأى*** ولسوف يُنْبي الجاهلين عَلِيمُها
- ستون ألفا لم يَؤُوبُوا أرضهم *** ولم يعش بعد الإياب سقيمها
- كانت بها عاد وجرهم *** قبلهم والله من فوق العباد يُقيمها

وهي طويلة . وقال أمية بن أمية بن الصلت :

- ومن صنعه يوم فيل الحبوش *** إذ كل ما بعثوه رزم[1]
- محاجنهم تحت أقرابه[2] *** وقد شرموا أنفه فانخرم
- وقد جعلوا سوطه مغولا *** متى يمموا قفاه كلم
- فولى وأدبر أدراجه *** وقد باء بالظلم من كان ثم
- فأرسلوا من فوقهم حاصبا *** يلفهم مثل لف العرم
- يحث على الصبر أحبارهم*** وقد ثيجوا كتواج المغنم

[1] ثبت في مكانه فلم يبرحه .

[2] جمع قرب وهو الخصر .

وهي طويلة . وقال أبو القيصر بن الأسلت :

- فقوموا فصلوا ربكم وتمسحـــــوا *** بأركان هذا البيت بين الأخاشب[1]
- فعندكم منه بلاء ومصـــــــــدق *** غداة أبي يَكْسوم هادي الكتائـــب
- فلما أتاهم نصر ذي العرش ردهم *** جنود مُليْك بين ساف[2] وحاصب[3]
- فولوا سراعا هاربين ولم يـــــؤب *** إلى أهله للحبش غير عاصـــب

قوله غداة أبي يكسوم هو أبرهة وكنيته أبو يكسوم .
وقال ابن أبي طالب :

- ألم تعلموا ما كان في حرب داحس[4] *** وجيش أبي يكسوم إذ ملئوا الشعبا
- فلولا دفاع الله لا شيء غيـــــــره *** لأصبحتم لا تمنعون لكم ســـــربا

وقال ابن أبي ربيعة الثقفي :

- إن آيات ربنا ثاقبـــــــــات *** لا يماري فيهن إلا الكفــور
- خالق الليل والنهار فكـــــــل *** مستبين حساب مقـــــــدور
- حبس الفيل بالغمس حتـــــــى *** ظل يحبــو كأنـــه معقــور
- ثم يجلوالنهار رب كريـــــم *** بمهاة[5] شعاعها منشـــــــور
- لازما حلقة الجران[6] كما قطر[7] *** من صخر كبكب[8] محــدور[9]

---

[1] جبال مكة وجبال منى .
[2] ساف الذي فطاه التراب .
[3] حاصب الذي أصابته الحجارة .
[4] اسم فرس مشهور ، وكانت حرب بسببه .
[5] مهاة هي الشمس .
[6] الجران : الصدر .
[7] قطر : الجانب .
[8] الكبكب : اسم جبل .
[9] المحدور هو الحجر الذي انحدر حتى بلغ الأرض .

- حوله من بطن كندة أبطـــــال *** مصاليت في الحروب صقور
- خلفوه ثم ابْدعروا جميـــــــعا *** كلهم عظم ساقه مكســـــور
- كل دين يوم القيامة عنـــــد الله *** إلا دين الحنفية بـــــــــور

وقال الفرزدق ، واسمه همام بن غالب المجاشعي ، يمدح سليمان بن عبد العزيــز ويهجــو الحجاج بن يوسف الثقفي ويذكر الفيل وما أوقع الله بأصحابه في قصيدة طويلة منها :

- ولما طغى الحجاج حين طغى به غنى *** قال إني مرتق في السلالـــــــم
- فكان كما قال نوح سأرتقـــــــــــي *** إلى جبل من خشية الماء عاصم
- رمى الله في جثمانه مثل ما رمـــــى *** عن الكعبة البيضاء ذات المحارم
- جنودا تسوق الفيل حتى أعادهـــــم *** هباء مُطْرَخِمي الطراخـــــــم
- نصرت كنصر البيت إذ ساق فيلـــــه *** إليه عظيم المشركين الأعاجــم

وقال عبد الله بن قيس الرقيات :

- كاد الأشرم الذي جاء بالفيـــــل *** فولى وجيشه مهـــــــــزوم
- واستهلت عليهم الطير بالجنــدل *** حتى كأنه مرجـــــــــــوم
- ذاك من يغزه مـــن الناس يرجع *** وهو قَلَّ من الجيوش مهزوم

وأمثال هؤلاء كثيرة كل هذا من قصائد مطولات قصدنا منها الاختصار .

- **خبر سيف ذي يزن وخروجه على اليمن بمعاونة كسرى**

ولما أهلك الله أبرهة ملك الحبشة وجنوده ، كانت بلاد اليمن لم يبق بها إلا مـــن ســـلم مـــن الموت عند دخول الحبشة مع أرياط ، ولم تكن اليمن مثل بلاد الحبشة بل هي أحسن منهـــا وأكثـــر أموالا ، فجاءها يكسوم بن أبرهة وملكها ورد باقي أهلها إليها وأحسن إليهم ليعمروها عليه ؛ وكـــان من ملوكهم سيف ذي يزن الحميري وكنيته أبو مرة ، ولم يأمن على نفسه من يكسوم وطمـــع فـــي

رجوع ملكه فذهب إلى بلاد الروم واستنصر بملكهم قيصر وتشكى ما فعل بهم الحبشة وأن الله تعالى قد أهلك أكثرهم وأنه إن أعطاه الجنود وغلب على الحبشة صارت بلاد اليمن إليه ؛ فجمع قيصر وزراءه فقالوا له : إن بلاد اليمن بعيدة منا ونحن لا نصبر على هوائها ولا يروينا قليل مائها، فسكت عن سيف ذي يزن سبع سنين فيئس سيف من نصرته وانصرف إلى بلاد فارس ، فنزل على النعمان بن المنذر عامل كسرى بن شروان المكنى بهرمز ، نزل عليه بالحيرة وما والاها من أرض العراق فأخبره بأمر الحبشة وأنهم قد ضعفوا بعد هلاك أبرهة وجنوده ، فانصرف معه النعمان للإيوان إلى كسرى ، وكان قد صنع كسرى تاجا عظيما مثل الفلفل وكلله بضروب الياقوت والزبرجد وضروب الذهب والفضة وعلقه بسلسلة من الذهب في الإيوان في موضع جلوسه، فإذا استوى على كرسيه أدخل رأسه في ذلك التاج وكشف الحجاب عن نفسه فلا يراه أحد إلا خَرّ لهيبته ؛ فلما دخل عليه النعمان ومعه سيف قال كسرى : ما حاجة هذا؟ قال النعمان : إنه من ملوك اليمن ، وأعلمه بأنه يستنصره على الأغربة ، قال كسرى : أي الأغربة ، الهند أم الحبشة؟ قال : الحبشة ، وإن نصرتنا عليهم فبلادنا لك ، فأعطاه عشرة آلاف دينار وقال له : بلادك بعيدة منا وهي قليلة الماء ولا تتحمل طبيعتنا هواءكم وماءكم ، وليس بلادكم كثيرة الخيل وإنما الشاة والبعير ؛ فانصرف راشدا فخرج سيف إلى باب القصر وقسم العشرة آلاف كلها على من لقيه فبلغ الخبر لكسرى فقال : ردوه ، فسأله : لما فعلت ذلك بالمال؟ قال : وهل جبال اليمن إلا ذهبا وفضة وياقوتا وزبرجدا ، وكان ذلك حيلة منه . فأمره كسرى بالمقام ثم جمع وزراءه وشاورهم على ذلك فقالوا : أيها الملك ، إن أعطيته جيشا في البرية هلكوا عطشا ، فقال : لابد من ذلك ، فقال النعمان صاحب الحيرة : أيها الملك ، أرسل لمساجين البلاد بحيث ينتهي حكمك وأرسلهم فإن هلكوا لم يضروك وإن استفتحوا زادوك في ملكك شرفا وتعظيما . فوافقهم على ذلك ثم جمعوا عشر مائة بطل وقدم عليهم رجل من الأساورة يقال له وهرز ، فاختار وَهْرَز عشر سفائن وألقى مائة رجل في كل سفينة وقال له كسرى : كن كما أظنك وإن كان الظفر فاسأل عن هذا الرجل يعني سيفا ، فإن كان من الملوك وأبناء الملوك فتوجه وإلا فاقتله . وكان وَهْرَز من ذوي الشجاعة والبأس إلا أنه قد عمر مائة وعشرين سنة وسقط حاجباه على عينيه ، وهو الذي اجتاز البحر وترك البرية وسافر بهم في البحر ، فانكسرت سفينتان ووصل إلى عدن ثمان سفن ، فلما سمع أهل اليمن بسيف أجمعوا عليه . وكان يكسوم قد مات في تلك السبع سنين وصار في موضعه أخوه مسروق ، ففزعت الحبشة إلى مسروق وزحف بهم إلى وهرز وإلى سيف ، وقد ألف عليه كثير من الحبشان ، فلما رآهم وَهْرَز قال لسيف : اصبروا حتى نختبرهم في الحرب ، فقدم إليهم وَهْرَز ولده فقتلوه الحبشة فزاده ذلك غيظا عليهم ، فحينئذ كسر السفن الثمانية وقال لسيف : ليس إلا الظفر أو الموت،

قال له : نعم ، فقال له : خذ بالعرب الميمنة وأنا بالعجم الميسرة ، واقتتلوا مليا وكان وَهْرَز قد شد حاجبيه بعصابة فقال لهم : على أي شيء يقاتل ملك السودان؟ قالوا : على فيل ، قال : شدوا فإن الأمر عظيم ، ثم مكث ساعة وقال : على أي شيء يقاتل؟ قالوا : على فرس ، قال : أبشروا فقد نزل من مرتبته ، ثم مكث ساعة وقال : على أي شيء يقاتل؟ قالوا : قد تحول على بغلة لئلا ينهزموا ، فقال : هيهات ، البغل ولد الحمار والحمار ذليل عينوه لي حتى أراه ، وكان على رأس مسروق تاج وبين عينيه ياقوتة فرماه وَهْرَز بسهم على تلك الياقوتة فكسرها وتلقلق[1] السهم في رأسه وسقط على وجهه وانهزمت الحبشة فقتلوهم على آخرهم ، ثم سأل وَهْرَز عن سيف فقيل له والله إنه لملكنا وابن ملكنا فتوجه وأعطاه الإمارة ، ثم أراد وَهْرَز الدخول إلى صنعاء فأتى الباب فلم تدخل الراية واقفة ، فقال : والله لا تدخل رايتي منكسة ، اهدموا الباب ، فهدموه . فقال أبو الصلت:

- ليطلب الوتر أمثال أبي ذي يزن *** ريم في البحر للأعادي أحوالا
- يمّم قيصر لما حاز رحلتـــه *** فلم يجد عنده بعض الذي سالا
- حتى أتى ببني الأحرار يحملهم *** إنك عمري لقد أسرعت قلقالا
- لله درهم من عصبة خرجوا *** ما إن أرى لهم في الناس أمثالا
- غُلْبًا أساورة بيضا مرازبة *** أسدا تربب في الغيضات أشبالا
- يرمون عن سدف كأنها غَبَطٌ *** بزَمْخَرٍ يعجل المرمي إعجالا
- أرسلت أُسْدا على أسد الكلاب فقد *** أضحت جيوشهم في الأرض فلالا
- فاشرب هنيئا عليك التاج مرتفعا *** في رأس غمدان دار منك محلالا
- واشرب هنيئا فقد شالت نعامتهم *** وأسبل اليوم في برديك إسبالا
- تلك المكارم لا قعيان من لبن *** شيب بماء فعاد بعد أبوالا

وقال عبد الله بن الحميري :

- ما بعد صنعاء كان يعْمُرها *** ولاة تلك جزل مواهبها
- رفعها من بناها لدى قُزع *** المزن تندى مسكا محاربها
- محفوفة بالجبال دون عرى *** والكايد ما يرتقي مغاربها

[1] جاء في نسخة (ر) تقلقل بدل تلقلق

- يأنس فيها صوت النُّهَـــــــامِ *** إذا جاوبها بالعشي قاصبُها
- ساقت لنا الأسباب جند بنـــي *** الأحرار فــرسانها مواكبها
- وفزت بالبغال توسق بالحتــف *** وتسعـــــى بهـــا ثوالبـــها
- حتى رآها الأقوال من طــرف *** المَنْقــل مُخضرة كتائبـــها
- يوم ينادون آل بربـــــــــــر *** واليكسوم لا يفلحن هاربها
- تبدل الفَيْجُ[1] بالزّرافة [2] والأيام *** جُـــوْنُ جَمٌّ عــجائبـــها
- بعد بني تبع تحـــــــــــاوره *** قــد اطمأنت بها مرازبـــها

آل البربر واليكسوم هو الذي عنى سطيح بقوله : يليه إرم ذي يزن ، يخــرج علــيهم مــن عدن، والذي عنى شق بقوله : غلام ليس بدني ولا مدن يخرج عليهم من بني ذي يزن . فكان بــين دخول أرياط الحبشة لليمن وبين قتل مسروق وخروجهم منها وتولية الفرس عليها اثنـــان وســبعون سنة ، تولى فيها أربعة ملوك من الحبشة لليمن أولهم : أرياط ثم أبرهة ثم يكسوم ابنـــه ثــم أخــوه مسروق ، ولم يزل وهرز باليمن إلى أن مات وتولى ابنه المرزبان ثم مات المرزبان وتــولى ابنـــه التينجان ولم يترك ولدا ، فولى بها كسرى باذان فلم يزل بها حتى بعث الله نبيه محمــد صــلى الله عليه وسلم ، فبلغ خبر رسول الله صلى الله عليه وسلم إلى كسرى فكتب إلى باذان : إنه قد بلغنـــي أن رجلا من قريش خرج بمكة يزعم أنه نبي فسر إليه واختبره ، فإن رأيت أنه يطيعك وإلا فابعــث إلي برأسه . فلما جاءه الكتاب بعث باذان الكتاب للنبي صلى الله عليه وسلم فكتب إليـــه رســول الله صلى الله عليه وسلم : { يا باذان ، إن الله تعالى وعدني أن كسرى يقتل في يوم كذا في شـــهر كـــذا في سنة كذا } ، فلما جاء كتاب رسول الله صلى الله عليه وسلم إلى باذان قال باذان : إن ننتظر هذا الوعد، إن كان نبيا فسيكون ما قال . فقتل كسرى في ذلك اليوم الذي قال رسول الله صلى الله عليـــه وسلم على يد ابنه قَباذْ المعروف بشيرويه ، وفيه قال قائلهم :

- وكسرى إذ تقسمه بنـــوه *** بأسياف كما اقتسمه اللحام
- تمخضت المنون له بيوم *** أنّى ولكل حاملة تمـــــام

[1] الفيج في البيت هو المنفرد في مشيه ، ويريد بالفيج سيف بن ذي يزن الحميرى ، لأنه خرج بنفسه حتى قدم على قيصر فشكا إليه حـــال أهل اليمن .

[2] الزّرافة الجماعة ، يعني بها الكتائب التي ذكرها قَبْلا .

ولما وجد باذان ما أخبر به رسول الله صلى الله عليه وسلم أسلم وأسلم كل من معه من الفرس ، وكتب إلى رسول الله صلى الله عليه وسلم بإسلامهم وهم يقولون : لمن نحن يا رسول الله؟ فقال صلى الله عليه وسلم : أنتم منا وإلينا ، أهل البيت ؛ وسيأتي إن شاء الله تمام أخبار سيف ذي يزن في الفصل الثاني ، كان دخول الفرس مع سيف لليمن بعد مولد رسول الله صلى الله عليه وسلم بعامين فانظر هناك إن شئت .

- **خبر الصابور والساطرون صاحب الحضر**

وأما الحضر فهو حصن عظيم على شاطيء الفرات فيه وجد سيف النعمان لما قدم به على كسرى ، ولم يكن بذلك الموضع قلعة أعظم منه ولا أمنع ، وذلك أن الذي بناه في الزمن الأول ساطرون[1] على شاطيء البحر وفيه يقول عدي بن زيد :

- وأخو الحضر إذ بناه وإذ دجلة *** تجبى إليه والخابور
- شاده مرمرٌ وحلله كلسا *** فللطير في ذراه وكور
- لم يهبه ريب المنون فباد *** الملك عنه فبابه مهجور

ولما بناه الساطرون سمع به صابور ذو الأكتاف فغزاه وحاصره سنتين فلم يقدر عليه بشيء، فلما أعياه أمره خرج يوما يدور معه من خارجه[2] وينظر إليه ، وكان صابور جميل الصورة وقد لبس تاجه وثيابه حرير ديباج ، فرأته ابنة ساطرون من أعلى القصر فدست إليه رسولا : إن تزوجتني فتحت لك الباب ، تعني باب الحضر ، قال : نعم . فسقت أباها الخمر حتى سكر وأخذت المفاتيح من تحت رأسه ليلا وأرسلت بها لصابور ، ففتح الباب واستباح الحصن وقتل أباها ساطرون وتزوجها ، فبينما هي نائمة على فراشه فجعلت تتقلب وتتململ حتى لم تقدر على النوم ، فسألها ، فقالت : هنا شيء منعني النوم ، فدعا بشمعة فوجدوا ورقة آس ، قال صابور : هذا الذي منعك النوم؟ قالت : نعم ، قال لها : فكيف تربيت؟ قالت : كان أبي يفرش لي الديباج ويلبسني الحرير ويطعمني المخ ويسقيني الصافي ، فقال لها : ثم جازيته بما صنعت معه !؟ فإذا لابد أن

[1] قصة الساطرون صاحب الحصن ذكرها كذلك ابن كثير ، انظر البداية والنهاية ، دار إحياء التراث العربي : الطبعة الأولى ، 1408هـ/ 1988 م ، ج : 2 ، ص : 228 .

[2] أي من خارج الحضر .

تجازيني كذلك ، ثم أمر بها فربطت ظفائر رأسها بذنب فرس ثم ركض الفرس حتى تقطعت أجزاؤها . وقال الأعشى واسمه ميمون أحد بني قيس :

- ألم تر إلى الحضر إذ هله *** بنعمى وهل خالد من نعم
- أقام به صابور الجنود *** مدى حولين عليه مقيم
- فلما دعا ربه دعوة*** أناب إليه فلم ينتقم

وقال عدي بن زيد :

- والحضر مكبت عليه داهية *** من فوقه أيد مناكبها
- ريبة لم توق والدها *** لحينه إذ أضاع راقبها
- لقد سقته صهباء صافية *** والخمر وهل يهيم شاربها
- فأسلمت أهلها بليلتها *** تظن أن الرئيس خاطبها
- فكان حظ الرقيب إذ جس الصبح *** بسفك دماها جرى سبائبها
- وأخرب الحصن واستبيح وقد *** أحرق في خدرها مشاجبها

قال الراوي : وقد أتى قبل ذي يزن أبو الخير الكندي إلى كسرى يستنصر به على قومه لما أخرجوه فأعطاه جيشا من أساورته ، فلما بلغوا معه أرض كاظمة نظروا إلى أرض العرب قليلة الماء فقالوا : إلى أين يمضي بنا هذا؟ ثم سقوه سما ، فلما سقط للموت قالوا : أيها الملك ، اكتب لنا إلى كسرى بأنك قد أذنت لنا في الرجوع ، فكتب لهم ثم مات . فقالت عمته كبشة ترثيه :

- ليت شعري هل شعرت أبا الخير *** بما قد لقيت في الترحال
- أنمطتْ بك الرقاب أبيت *** اللعن حتى حللت بالأقتال
- أنت خير من ألف ألف من القوم *** إذا ما كبت وجوه الرجال

أبيت اللعن كلمة تقولها العرب لأقيالها ورؤسائها ومعناه أبيت إن تأتي ما تلعن عليه ، والأقتال الأعداء . وهذا القدر كاف إن شاء الله من أخبار ملوك العرب إذ لو تتبعناها لم تف بها

الأسفار الجمة ، وفي هذا كفاية للمعتبر وعبرة للمستبصر لأن الله تعالى قد أمر بذلك وندب إليه في غير ما موضع من القرآن ، كقوله تعالى : ﴿ أَوَ لَمْ يَسِيرُوا فِي الْأَرْضِ فَيَنظُرُوا كَيْفَ كَانَ عَاقِبَةُ الَّذِينَ مِن قَبْلِهِمْ وَكَانُوا أَشَدَّ مِنْهُمْ قُوَّةً ﴾[1] ، وقوله تعالى : ﴿ أَلَمْ يَرَوْا كَمْ أَهْلَكْنَا قَبْلَهُم مِّنْ الْقُرُونِ أَنَّهُمْ إِلَيْهِمْ لاَ يَرْجِعُونَ ﴾[2] ، وكثير منهم ؛ وفي هذا المعنى قيل : من كانت له فكرة كان له في كل شيء عبرة . وقد ذكرنا بعض أخبار الأنبياء وبعض أخبار الملوك وسنذكر بعض أخبار قبائل العرب ، كل ذلك توصلة لمولد رسول الله صلى الله عليه وسلم وظهوره وبعثه والله المستعان .

- **خبر قبائل العرب (جرهم وقاطورا)**

فأقول على ما ذكر أهل التاريخ أنه لما توفي إسماعيل بن إبراهيم عليه السلام تولى على بيت الله الحرام ابنه نابت ، فلما تولى نابت ولى مكة مضاض بن عمرو الجرهمي وبقي معه بنو نابت ، وهو جدهم من أمهم ، فمكثوا مع أخوالهم الجرهميين . وبمكة قبيلتا جُرهُم وقاطورا كلاهما ابنا عم ، فكان على جُرهُم مضاض بن عمرو ، وعلى قاطورا السميدع كلاهما ظعنا[3] من اليمن أعجبتهم مكة ، فكان مضاض بجُرهم بأعلى مكة والسميدع بقاطورا بأجياد بأسفل مكة ، كل واحد يعيش ممن دخل مكة من ناحيته تاجرا ، ثم تنافسا في الملك ، وبنو نابت بن إسماعيل ولاة البيت وهم مع مضاض وجرهم فتحاربوا ، فخرج مضاض بالسلاح وجُعب النفط تقعقع إلى الموضع المسمى بقيقعان ، وخرج السميدع بأجياد الخيل للموضع المسمى بأجياد ، ثم التقى الجيشان بفاضح فاقتتلوا قتالا شديدا إلى أن قتل السميدع وفضحت قاطورا وسميت بذلك هذه المواضع ، ثم اصطلحوا ونزلوا بالمطابخ فأطعمهم مضاض طعام بأعلى مكة ، وطبخوا فيه الطعام الكثير فسمي المطابخ . وولدُ إسماعيل مع أخوالهم ولاة على بيت الله الحرام ، وكان ذلك القتال أول بغي وقع بمكة ، ولم تزل ولد إسماعيل بمكة حتى كثروا وضاقت بهم مكة فانتشروا في البلاد وأظهرهم الله على غيرهم ، ثم إن جرهما بقوا بمكة واستحلوا حرمها وظلموا من دخلها وأكلوا مال البيت الذي اجتمع للكعبة ، فاجتمع لحربهم بنو بكر بن عبد مناة بن كنانة وغبشان ، وتعاونت عليهم الملوك حتى انهزمت جرهم وانتفوا من مكة . وكانت مكة في الجاهلية تسمى الناسة وذلك أنها ما طغى فيها طاغ ولا تعدى متعد إلا هلك ولا استحل حرمتها مستحل إلا هلك وباد مكانه ولذلك سميت بكة

---

[1] سورة فاطر ، الآية 44 .

[2] سورة يس ، الآية 31 .

[3] ظَعَنَ المُسافِرُ : سارَ ، إرتَحَلَ .

لبكها أعناق الجبابرة إذا أحدثوا فيها الباطل ولبكاء الناس عندها ولبكهم أي ازدحامهم . فلما غلبت جرهم وأخرجوا من مكة أخذ مضاض بن عمرو حجر الركن وغزالي الذهب ورماهم في بئر زمزم وسواه مع الأرض وأمضاه ، وخرجوا إلى اليمن وحزنوا على فراق الكعبة حزنا شديدا ، فقال مضاض في ذلك شعرا :

- كأن لم يكن بين الحجون إلى الصفا *** أنيس ولم يسمر بمكة سامر
- بلى نحن كنا أهلها ، فأزالنا *** صروف الليالي والجدود العواثر
- وكنا ولاة البيت من بعد نابت *** نطوف بذاك البيت والخير ظاهر
- فكم قد ولينا البيت والدهر *** مقبل علينا فما يحضر لدينا المكاثر
- مَلَكْنا وعززنا فأعْظِم بمَلِكِنا *** فليس لحي غيرنا ثم فاخر
- ألم ينكحوا من خير شخص علمته *** فأبناؤه منا ونحن الأصاهر
- فإن تنتشي الدنيا علينا بحالها *** فإن لها حالا وفيها التشاجر
- فأخرجنا منها المليك بقدرة *** كذلك بالناس تجري المقادر
- أقول إذا نام الخلي ولم أنم *** إذا العرش لا يبعد سهيل وعامر
- وبدلت منها أوجها لا أحبها *** قبائل منها حمير وبحائر
- وصرنا أحاديثا وكنا بغبطة *** كذلك عضتنا السنون الدوائر
- فَسَحّت دموع العين تبكي لبلدة *** بها حرم أمن وفيها المشاعر
- وتبكي لبيت ليس يؤذى حماميه *** تظل به أمنا كذلك العصافر
- وفيه وحوش لا ترام أنيسة *** إذا خرجت منها فليس تغادر

- **خبر ولاية البيت مع قصي**

وكانت ولاية البيت إلى عمرو بن الخزاعي بخزاعة دون بني بكر ، وكانت قريش إذ ذاك بيوت متفرقون في قومهم من بني كنانة ، ولم تزل خزاعة يتوارثون ولاية البيت حتى كان آخرهم حُليل بن حبشية بن سلول الخزاعي ، وذلك أن قصي بن كلاب خطب إلى حليل ابنته فزوجها فولدت له عبد الدار وعبد مناف وعبد العزى وعبدا ، ثم انتشر ولد القصي وكثر ماله وعظم شرفه ومات حليل وتولى قصي أمر البيت ، وروي أنه أولى بالبيت وأمر الكعبة من خزاعة ومن بني بكر

وأن قريشا قرعت إسماعيل وصريح ولده فحاز اللواء وشرف البيت ومكة كلها وأنزل قريشا منازلهم من مكة وقبائلها حتى سمي مجمعا ، وانتهى شرفه أنها لا تنكح امرأة ولا يتزوج قرشي إلا من منزله ، ولا يتشاورون في أمرهم من عقد لواء أو حرب أو غير ذلك إلا من دار قصي ، ولم تبلغ جارية إلا يذرعها ثم ينطلق بها إلى أهلها ، وداره هي دار الندوة التي بابها مفتوح إلى الكعبة ، حتى قال قائلهم :

- قصي لعمري كان يرعى مجمعا *** به جمع الله القبائل من فهر

وكان لقصي أخ من أم باليمن اسمه رزاح ، فغارت على قصي خزاعة فبعث لأخيه رزاح فأتاه بجيش من اليمن وقتلوا خزاعة وبني بكر وغلبوهم ، ولم يقم أحد بأمر مكة مثل قصي بن كلاب . فكان يقول متمثلا :

- أنا ابن العاصمين بن لؤي *** بمكة منزلي وبها رَبيتُ
- إلى البطحاء قد علمت معد *** ومروتها رضيت بها رضيتُ
- فلست بغالب إن لم تؤثر بها *** أولاد قيدر والنبيتُ
- رزاح ناصري وبه أسامي *** فلست أخاف ضيما ما حييتُ

ولما كبر قصي وهرم ، كان أكبر أولاده عبد الدار وكان عبد مناف قد شرف في حياة قصي الشرف العظيم ، فأعطى قصي لكبير أولاده دار الندوة والحجابة واللواء والسقاية والرفادة ، خراجا تخرجه قريش في كل موسم لقصي يصنع به طعاما للحاج في كل موسم يأكله من لم تكن له سعة ولا زاد . وذلك أن قصيا قال يوما : يا معشر قريش ، إنكم جيران الله وأهل بيته وأهل الحرم والحجاج ضياف الله وزوار بيته وهم أحق الضيف بالكرامة ، فاجعلوا لهم طعاما وشرابا أيام الحج حتى يصدروا عنكم . فكانوا يخرجون لقصي كل عام من أموالهم فيصنع به طعاما للناس أيام منى، ولم يزل ذلك إلى الإسلام إلى آخر الدهر وهو الطعام الذي يصنعه السلطان كل عام بمنى حتى ينقضي الحج . ولما هلك قصي بقي الأمر بيد بنيه فاقتطعوا مكة على غير ما فعل أبوه قصي ، فكانوا يعطونها لمن شاؤوا من خلفائهم ويبيعونها ولم تنازعهم قريش في شيء من ذلك . ثم إن عبد مناف بن قصي بن عبد شمس وهاشما والمطلب ونوفلا أجمعوا كلهم على عزل بني عبد الدار وأخذ ما بأيديهم من الحجابة واللواء والسقاية والرفادة ، فتفرقت قريش طائفة مع عبد مناف وطائفة مع

بني عبد الدار ، فكان صاحب أمر بني عبد مناف عبد شمس بن عبد مناف ، وكان أكبرهم سنا . وكان صاحب أمر بني عبد الدار عامر بن هشام بن عبد مناف وتفرقت سائر قريش مع هؤلاء ومع هؤلاء إلا عمرو بن لؤي ومحارب بن فهر لم يكونا مع أحد من الفريقين ، فعملوا على الحرب وتحالفوا ألا يتخاذلوا ما بلّ بحر صوفة ، ثم أخرج بنو عبد مناف جفنة مملوءة طيبا ووضعوها عند الكعبة وغمسوا كلهم أيديهم فيها ومسحوها إلى الكعبة ، كل ذلك عدلا على ألا يتخالفوا أو يموتوا ، فسموا المطيبين . وأما بنو عبد الدار فتحالفوا بالإيمان المؤكدة في باب الكعبة ألا يسلم بعضهم بعضا أو يموتوا على آخرهم ، فسموا الأحلاف . فلما عزموا على الحرب تداعوا إلى الصلح على أن يعطى بني عبد مناف السقاية والرفادة وأن تكون الحجابة واللواء والندوة لبني عبد الدار ، فرضوا بذلك ورجعوا عن الحرب وثبت كل قوم مع حلفائهم ولم يزالوا كذلك حتى جاء الله بالإسلام، فقال رسول الله صلى الله عليه وسلم : { ما كان من حلف في الجاهلية فإن الإسلام لم يزده إلا شدة }[1] . وأما حلف الفضول فإن قبائل قريش اجتمعوا وتعاهدوا على أن لا يجد بمكة مظلوما إلا قاموا معه سواء كان من أهلها أو ممن دخلها . قال رسول الله صلى الله عليه وسلم : {لقد شاهدته في الجاهلية ولو ادعى به في الإسلام لأجبت }[2] .

ثم إن قريشا بعد عام الفيل ابتدعوا أشياء لم تكن قبل ذلك ، وقالوا : نحن ولاة البيت وخدمة البيت وذرية إبراهيم وإسماعيل وقطان مكة ، فليس لأحد من العرب ما لنا ، فنحن لا نحتاج للوقوف بعرفة ولا الإفاضة منها ، مع علمهم أن ذلك من مشارع إبراهيم عليه السلام ، فتقف سائر الخلق إلا قريشا يقولون : لا نخرج من حرمة البيت ولا نعظم غيره ، وسموا أنفسهم الحُمس[3] ، وقالوا : لا ينبغي لقاطن مكة أن يتاقط الأقط[4] ولا يسأل السمن ولا يدخل بيتا من شَعَر ولا يستظل مادام محرما إلا في بيت من أدَم ولا يأكل من طعام جاء من الحل وهو محرم ولا يطوف أول الطواف من دخلها إلا في ثياب أهل مكة وإلا عريانا ، فإن استحيى طاف بثيابه ثم رمى بها إذا فرغ من طوافه فلا يمس تلك الثياب أحد ولا ينتفع بها وإنما تسمى اللغاء ، ولم يزالوا على ذلك حتى بعث الله تعالى نبيه بالإسلام فأنزل عليه في الإفاضة : ﴿ ثُمَّ أَفِيضُوا مِنْ حَيْثُ أَفَاضَ النَاسُ﴾[5]،

---

[1] أخرجه مسلم في صحيحه ، كتاب فضائل الصحابة ، باب مؤاخاة النبي صلى الله عليه وسلم بين أصحابه رضي الله عنهم ، ج : 7 ، ص: 18 .

[2] حديث حلف الفضول رواه البيهقي بلفظ : « لقد شهدت مع عمومتي في دار عبد الله بن جدعان حلفا ما أحب أن لي به حمر النعم ولو ادعى به في الإسلام لأجبت » . انظر السنن الكبرى للبيهقي ، ج : 6 ، ص : 367 ، وصححه الألباني في تحقيق كتاب فقه السيرة ، ص: 67 .

[3] الحمس في رأي علماء اللغة التشدد في الدين بعد تحريف ملة إبراهيم عليه السلام .

[4] الأقط هو مال عزيز لذيذ وشهوات شتى .

[5] سورة البقرة ، الآية 199 .

وأنزل عليه في الطواف : ﴿ خُذُوا زِينَتَكُمْ عِندَ كُلِّ مَسْجِدٍ وكُلُوا وَاشْرَبُوا ﴾[1] ، ﴿ قُلْ مَنْ حَرَّمَ زِينَةَ اللّهِ الَّتِيَ أَخْرَجَ لِعِبَادِهِ وَالْطَّيِّبَاتِ مِنَ الرِّزْقِ ﴾[2] . وبين له صلى الله عليه وسلم سائر مناسك الحج وشعائره ودين الإسلام ولوازمه ، وقد كان رسول الله صلى الله عليه وسلم يخرج لعرفات قبل نزول القرآن ولم يترك شيئا من مناسك إبراهيم توفيقا من الله تعالى ، ولم يطف كطوافهم صلى الله عليه وسلم ؛ وقريش هم أولاد مضر بن نزار بن معد بن عدنان ، وقال ابن إسحاق : « ولد لنزار أربعة أولاد : مضر وربيعة وإنمار وإياد ، فمضر جد قريش كلهم من ذريته وهو أصغرهم وفي ظهره كان النور المحمدي» ؛ منقول وله حديث طويل أذكر بعضه ، وذلك أن والده نزار بن معد بن عدنان لما حضرته الوفاة أعطى إيادا الحلة والعصا وقال له : أنت وصي على إخوانك ، وأعطي مضر قبة حمراء من الأدم والخاتم ، وأعطي ربيعة الفرس والقناة ، وأعطي إنمار قبة سوداء وحمار . وكان نبي الله سليمان قد مات وهم على شريعته وسنته وقام بأمر الناس القلمس المسمى بأفعى نجران وهو الذي يمدح سليمان فقال :

- لعمري لقد جلت لنا كل نعمة *** سبقت لها فخرا وذكرا على ذكر
- وراجعنا الملك الذي كان قد مضى *** فأنت حسام الدهر والنعم الزهر
- فلولا سليمان الذي كان أمره *** من الله تنزيلا ووحيا على قدر
- لما كان إنسي يرى أن يرومنا *** ولا الجن إلا أن تساق على قهر
- فنحن ولاة الملك في الدهر ما بقي *** إلى مبعث الدين الحنفي للحشر
- فيأتي نبي أمره غير واهن *** رحيم بذي القربى ورفيق بذي الوتر
- محمد الهادي أحمد اسمه *** رسول كريم مشرق كالبدر
- لهم أمة سادات هم خير أمة *** مصاليت من أهل المكانة والصبر
- يدينوا بدين الله على أمر أحمد *** يسيرون بالتحقيق في السر والجهر
- إذا وطيء السودان من أرض حمير *** من الأثل للأحقاف قهرا إلى البحر

وكان القلمس عالما عارفا بعلوم الأولين والآخرين قائما بسنة رسول الله سليمان عليه السلام، فلما مات نزار أتى أولاده الأربعة للقلمس ليقسم بينهم ، وأعلموه بما أعطي لكل واحد قبل

[1] سورة الأعراف ، الآية 31 .

[2] سورة الأعراف ، الآية 32 .

موته ، فلما أتوه مروا بشخصين يقتتلان في الطريق فأرادوا تفريقهم فلم يقدروا على ذلك إلا مضر، وكان أصغرهم ، فقال لهم القلمس : إنما كانا شيطانان أرادا أن يعلما أيكم صاحب النور المحمدي . وقد تقدم خبرهم معه في أخبار ملوك اليمن فأكرمهم وانصرفوا .

- **خبر الحارث بن مضاض**

وكان حينئذ على مكة الحارث بن مضاض الأكبر والد مضاض الأصغر وكان قائما بدين الله تابعا للحق ، فجاءه مازيغ بن كنعان من ذرية جالوت ونصره القبط من أرض بيْلون وهي مصر وبريتها . وكان طالوت بن روبين بن شمعون بن هود بن يعقوب قد أوصاه على تابوت السكينة الذي كان بمكة من وقت قتل داود جالوت ، وكان فيه زبور داود فأتاه بنو عملاق في مائة ألف وجرهم في مائة ألف فانهزم الحارث ومن معه من بني إسرائيل ، ودفعوا التابوت للهُميسع بن نبت فكان عند أولاده إلى زمن عيسى ، ثم أهلك الله بني عملاق على آخرهم ، ولما رأى الحارث هلاك قومه ترك ولده عند الهميْسع وخرج هائما على وجهه فكانت العرب تضرب به المثل لقلة أيامه . وقال علي بن أبي طالب رضي الله عنه : « حدثني أبي عن المطلب عن أبيه هاشم عن أبيه عبد مناف أنه قال : أدركت كبار أهل مكة يذكرون غربة الحارث ويرفعون حديثه إلى إلياس ، وإن إلياس قال : سألت عمي إياد عن غربة الحارث فقال لي : يا بني ، لما مات أبي نزار تركنا أربعة إخوة ، فقسم لنا القلمس وأعطاني الظلف كله والإبل والبقر وجميع الماشية ، وأعطى لربيعة الإمارة واللواء والخيل ، وأعطى أنمارا الاستخدام والدواب والخدم ، وأعطى مضرا المال والذهب والورق» ، يقول إياد : فكنت أنا صاحب إبل كثيرة وبقر وغنم ثم نزلت بنا أزمة وشدة أهلكت جميع ذلك ولم يبق إلا عشرة أبْعِرة ، فكنت زمن الحجيج أكري ظهورها وأعيش منها ، فخرجت بها في عام ممحل لأكريها فلم أجد من يطلبها حتى عزم الناس على الرحيل وإذا بشخص كبير أعمى له صوت هائل وقد عمر العمر الطويل وهو يقول : من يحملني إلى مكة وله وقر جمله درا وياقوتا ، فهزأ الناس بمقاله ولم يسمعه أحد ، فقلت في نفسي : أحمله ، إن كان صادقا اغتنيت ، وإن كان كاذبا لم يضرني ذلك ، فقلت له : عندي حاجتك ، فقال : كلام إياد ورب الكعبة ، ثم قال : أدن مني ، فصار يلمسني بيده ويقول : إياد؟ قلت : نعم ، فقال : لابأس عليك ، فإني صادق في قولي معك ، فقلت : من أين عرفتني وأنا لم أعرفك؟ فقال : أيجاورنا أحد؟ قلت : لا ، قال لي : أنا الحارث بن مضاض بن عبد المسيح بن نفيلة بن عبد المدان بن حشرم بن عبد نائل بن جرهم بن قحطان بن هود ، كنت ملكا بمكة ودارت بنا الليالي والأيام كما ترى ، فالحمد لله الذي أوقعني بك

وستنال مني مرغوبك إن شاء الله ؛ فحملته إلى مكة وهو منذ طريقه يحدثني بما رأى وما جاز به من غرائب الدنيا وتقلبها بزوال أهلها إلى أن وصلنا مكة ، فلما علونا الجبل قال لي : هذا جبل المطابخ ، فقلت : نعم ، قال لي : أتدري لم سمي المطابخ؟ قلت : لا ، قال : كنت أملك مكة وما حولها من التهائم والأنعمين إلى مدين وثمود ، وكان قبلي معي أخي عمرو وكنا أهل تيجان فجاءنا الملوك والأحوص بن عمرو وملوك حمير وفازان والروم حتى نزلوا هذا الجبل ، وطُبخ فيه طعامهم فسمي جبل المطابخ ؛ فلما بلغنا قعيقعان قال لي : أتدري لما سمي قعيقعان؟ قلت : لا ، قال: سمي قعيقعان لقعقعة الجعب بالنفط ذلك اليوم وفي ذلك اليوم قتل عمرو أخي وخرجت أنا أهيم في الأرض وأنشد :

- طلبت الهوى العذري حتى وجدته *** وطفت به في نجريه ما كفانيا
- فلو تسأل الأيام ما اسمي ما *** درت وأين مكاني ما عرفن مكانيا

- **خبر مضاض بن عمرو ومعشوقته بنت عمه مية**

وقد حدثني بقتل أخيه على يد زوجته برة وأنه أراد قتلها فوجدها حاملا فتركها فولدت مضاضا الأصغر . فلما وصلنا الغرقد[1] قال لي : اترك الطريق الذي عن يمينك وخذ ذات اليسار إلى شعب الأثر والضال ، فلما بلغنا السمُر وهي الشجر ، قال لي : خذ ذات اليمين إلى دوحة الزيتون ، قال إياد : فوالله مازال ينعت لي وهو أعمى ويصف لي المواضع التي ما دخلتها قط على أن مكة ونواحيها مسقط رأسي ، وكنت لا آوي فيها إلا كل صعب وحالق ؛ فلما دخلنا دوحة الزيتون قال : والله قد وجب علي شكرك لأنك أسديت لي نعمة تمنيتها قبل موتي بزيارة آبائي وأجدادي قبل خروجي من الدنيا ، وأنا أنصحك بنصيحة خالصة إن قبلتها مني ، قلت : وما هي؟ قال لي : هل وُلد لأخيك مضر ولد اسمه محمد؟ قلت : لا ، قال : إن لم يكن ولد فسيولد فإن زمانه قد اقترب ودينه خير دين وملته تعلو على جميع الملل ، فإن أدركته فصدق به وبما جاء به وقبِّل الشامة التي بين كتفيه صلى الله عليه وسلم ، وقل له : يا خير مولود وداع إلى خير معبود ، وأجبه لكل ما يأمرك به يسرك ذلك عند الموت وبعده ، ثم قال : اقصد الزيتونتين ، فقصدت نحوهما فإذا بينهما صخرة مربعة عظيمة فنزل عليها ودموعه تنحدر وطاف بها طويلا وهو يلمسها بيده ثم قال

[1] هي شجر المناطق الجافة والشبه جافة ، تنمو فوق الكثبان الرملية والأسطح الصخرية وتعتبر مصدر جيد كعلف للجمال والمعز ، ذات أشواك طويلة مستقيمة وقصيرة معقوفة .

لي : أتتدري ما اسم هذا الموضع؟ قلت : لا ، قال : هذا يسمى موطن الموت ، ثم قال لي : أتدري الجار؟ قلت : نعم ، قال : لم سمي الجار؟ قلت : لا أدري ، قال : فلما سمي جبل مكة أبـــو قبـــيس؟ قلت : لا أدري ، قال : اسمع مني جميع ذلك ، لما مات أخي عمرو ولدت زوجته برة ولدا ســـميته مضاضا وربيته وأحسنت إليه وكان جميل الصورة ، وكانت عندي جارية من سنه تسمى مية بنـــت مهلهيل بنت عمه ، وكانت أجمل أهل زمانها ، فافتتن بها وافتتنت به فلما خاف على نفسه من حبها خوفا أن يطعن فيه في الملك استتر عنها واستترت عنه فبلغ بها الهوى إلى حد الفضيحة ، فأرســـلا إلي بخبرهما فأعلمت ابن عمي مهلهيل والدها فقال لي : افعل ما شئت فكلاهما بنوك ، وكـــان قـــد هجم علينا شهر الله رجب الأصم وكنا لا نفعل فيه غير الطواف بالبيت ، فحملتـــه معـــي للطـــواف وسمعت به مية فدخلت الطواف وكانت تطوف خلفه وهو لا يشعر بها ، وكان في الطواف قبيس بن شارخ الجرهمي فرأى مية فافتتن بها وصار يطوف خلفها وهي لا تعلم بـــه وإنمـــا هـــي تراعـــي مضاضا أمامها وهو لا يعلم بها ، وكان يوما شديد الحر قوي الغيظ وكانت فـــي الطـــواف جاريـــة تسمى رقية بنت البهلول الجرهمية وقد أضرها العطش واستحيت الوقوف على السقاية ، فلم تر من تدل عليه إلا مضاضا فقالت له : قد أهلكني الظمأ فاسقني جرعة ماء ، فسقاها فرأتها ميـــة تكلمـــه فغارت منها ، وقطعت الطواف وأتت والدها وقد بلغ ذلك منها مبلغا عظيما ، فقـــال لهـــا والـــدها : انصرف الحجيج؟ قالت : لا ، ولكن أصبت في قلبي بأمر عظيم لا يمكنني خفـــاؤه ، وقـــال لهـــا : بمضاض؟ قالت : إن مضاض بن عمرو دعا قلبي فأجابه فلم يكن إلا أن رأيته يسقي المـــاء رقيـــة بنت البهلول ففارق روحي جسدي أسرع من طرفة العين ، يا أبت نحن دار الملك ، فكيف يبلغ قدر مضاض وحسبه لحسب بنت البهلول ، والله لا أقمت هنا ، ارتحل بنا يا أبت لأخوالي قـــضاعة بـــن ملك الحميري إلى ذات الضال ، ثم أخذت بالبكاء وهي تقول :

- مضاض غدرت العهد والعهد واثـــق *** وللحب سلطان يعز اقتـــداره
- غدرت ولم أغدر وخنت ولم أخـــــن *** وليس فتى من لا يقر قراره
- إذا جن ليلي قد تململت بالـــــــــذي *** دعا كبدي حتى تمكن نـــاره
- أبيت أراعي النجم والليل دامـــــس *** وللنجم قطب لا يدور مـــداره
- إذا غاب لم يشهد وكان محله محلي *** وداري حيثما كـــــان داره
- متى هاج قلبي عند أول عبـــــرة *** علاه اشتعال ما يطاق سعاره

فلما انتشر خبرها جاءها قبيس بن شارخ في شبه ناصح يريد القطع بينها وبين مـــضاض ، فقال لها وهو كاذب في مقاله : يا مية ، إني سمعته يقول لرقية شعرا لم يسمعه غيـــري ، وقبـــيس كاذب في مقاله ، سمعته يقول :

- رقية قلبي قد تباين صـــــــــــدعه *** بنار غرام فيك دل دليلـــــــه
- رأيت الهوى يهوى إلى القبر واصل *** فهل لك إن يلقى الخليل خليله

هذا شعر ابتدعه قبيس على لسان مضاض ثم قال لمية : فأجابته رقية بأن قالت :

- أصون الهوى والطرف مني مكاتم *** ولا يعلمن الناس إذ ذاك ما داء
- سوى أنني قد فزت منك بنظـــــرة *** تجرعت الحب فيه مع المـــاء

فظنت هي أن هذا حق فانفطر قلبها وانسلب عقلها ، وصارت لا تدري ما هـــي فيـــه فبلـــغ خبرها مضاضا فخرج يطلب قبيسا فهرب أمامه في الجبل ولم يجد له خبر بعد ذلك ، فسمي الجبـــل أبا قبيس ، ثم رجع مضاض فوجد أهل مية قد ارتحلوا فتعرض لهم وهو يقول :

- بعثنا على الناس لحظ طرفي *** وعينك يا مية غير عاش
- أتهجرينني بغير ذنـــــــــب *** وتقتلينني بقـــــول واش

فولت عنه وجهها وعيناها تدرفان الدموع وقالت : والله لا أتبع أثرا بعد عـــين ، وانـــشدت تقول هذين البيتين :

- سأرحل والفؤاد له وجيـــب *** وأقطع للهوى وصلا ببيْن
- أأطلب وصله ويريد هجري *** إذا طلبت أثرا بعـــد عين

ولما ارتحلوا ومضاض خلفهم لا يدري ماذا يفعل ، فتبعه رجلان اسمهما عمـــرو وعـــامر وهما ولدا إياس بن مضر بن نزار ، وإنّمَا سُمّيا مدركة وطابخة لأنهما رعيا إبلا ، وكانا قد صـــادا

صيدا فأدركه عمرو فسمي مدركا ، وطبخ عامر الصيد فسمي أبو طابخة قاله ابن إسحاق . وقالا له: خلعت تاج الملك يا مضاض ، فما هذا الأمر؟ قالا لهما : غلب الهلع التجلد واندمغ الصبر ، فالهوى حاكم والقلب محكوم ، ثم جعل يقول :

- على ما قبست النار يا ميـة فـي *** الهوى بنا قبيس حين هاجك ناره
- علـى كبـد حـرا وأنت عليمـة *** بغيب دفيـن لا يبيـن ضمـاره
- سألتك بالرحمان لا تجمعي هـوى *** علي وهجرانـا وحبـك جـاره
- خليلي هذا موطن المـوت فاندبـا *** قتيل غرام حين شـط مـزاره
- سلا صاحب الجهات عن قبر هالك *** له دوحة الزيتون هرب صواره
- يحـن لـه عتود الصـوار كأنـما *** إذا هبـت الأرواح فيها جـواره
- فيا ليت شعري عنك يا ميّ ما الذي *** أردت بـها سور طويل أسـاره
- ويا ليت شعري من قبيس بن شارخ *** على كل غبـر أقـر قـراره
- خليلـي عودانـي إن مت واندبـا *** على هالك تراب الضريح شعاره

ثم سقط إلى الأرض ميتا ، فلما تيقنت مية بصدقه جعلت ترثيه والنساء يبكون عليه ، وتقول :

- أيا موطن الموت الذي فيه قبره *** سقتك الهوادي الساريات الهوامع
- ويا ساكنا بالدوحتين مغيـبا *** لئن طرت عن إلف فإلفُك تابـع

ثم قُضيت ودفنا معا في دوحتي الزيتون في موطن الموت فلذلك سمي موطن الموت ، ثم قال لي الحارث : فلما قال لها في شعره : حبك جاره ، سمي الموضع الجار .

قال إياد : ثم قال لي : أعنّي على قلع هذه الصخرة ، فكابدناها على مشقة عظيمة ووجدنا سربا تحت الأرض فأخذ بمنكبي ودخلنا بين صفير الحيات وروائح ذميمة وهو يقول : لا تخف ، لا تخف ، لا بأس عليك ، إلى أن أتينا صخرة أخرى مثل الأولى حتى قلعناها ودخلنا من باب ضيق ، فدخلنا بيتا فيه ثلاث أسرّة من الذهب ، وعليها ثلاثة رجال كأنهم أحياء ومعهم أكداس من الدر والياقوت والذهب والفضة والسلاح وغير ذلك ، فقال لي : هذا الذي على يساري هو أبي مُضاض وهذا جدي عبد المسيح والد أبي وهذا الآخر مضاض الأصغر ابن أخي ، وقد أطلعتك على سر لم

يطّلع عليه أحد غيري ، وقد قرب أجلي ، وقد بلغت الآن من عمري ثلاثمائة سنة ولم يعلم أحد بهذه المغارة ، فخذ حِمْلَ جملك من الأموال التي ترى وإن زدت شيئا فقد غللت ، ثم أنشدني :

- قد تجرعتُ بعد طول حياتي *** غصة حين فـارق اللـذات
- لا تغرنك لو طاولت الدنـيا *** عمـر أيامـها لنـا ميقـات
- كل شيء سوى القيامة فـإن *** آخر الحزن والسرور الممات

- **خبر حفر عبد المطلب لبئر زمزم**

ولم تزل قريش ولاة البيت من عهد قصي إلى أن ولى عبد المطلب بن هشام بن عبد منـاف ابن قصي ، جد رسول الله صلى الله عليه وسلم ، فأقام عبد المطلب السقاية والرفادة وما كان آبـاؤه يقيمون لقومهم ، فشرف عبد المطلب في قومه شرفا لم يبلغه آباؤه ، فبينما هو نائم فـي الحجـر إذ أتاه آت في نومه فقال له : احفر طيبة ، فقال : ما طيبة؟ فذهب عنه ؛ فلما كان من الغد في الحجـر فأتاه آت في نومه فقال له : احفر المضنونة ، قال : وما المضنونة؟ فذهب عنه ؛ فلما كان من الغـد نام في الحجر فأتاه آت في نومه فقال له : احفر برة ، قال : وما برة؟ فذهب عنه ؛ فلما كـان مـن الغد نام في الحجر فأتاه آت في نومه فقال له : احفر زمزم ، قال : وما زمزم؟ قال : لا تترف أبـدا ولا تذم ، تسقي الحجيج الأعظم هي بين الفرث والدم عند نقرة الغراب الأعصم ، عند قرية النمـل الأبرم . فلما انتبه أتى الموضع فوجده كما ذكر له ، فعلم أن ما رآه حقا فغدا بمعوله وهـي الفـأس ومعه ابنه الحارث بن عبد المطلب ولم يكن له يومئذ ولد غيره ، فحفر في الموضع الذي نعت لـه فلم يكن إلا أن أظهر الله له البئر فكبر تكبيرة سمعه أعلام قريش ، فعلموا أنه قـد أدرك مرغوبـه ووجد مطلوبه ، فقالوا له : يا عبد المطلب ، هذه البئر بئر أبينا إسماعيل فإن لها فيها حقا فأشـركنا فيها ، قال : لست بفاعل وإنما أمرت بها دونكم وأعطيته من بينكم ، فقالوا له : أنصفنا من نفـسك ، فلسنا تاركيك حتى نخاصمك فيها ، قال : نعم ، اجعلوا بيني وبينكم من شئتم أحاكمكم إليه ، قـالوا : رضينا كاهنة بن سعد بإشراف الشام فإنها لا تحكم إلا بالحق ، فركب عبد المطلب فـي نفـر مـن قرابته وركب من قريش نفر من كل قبيلة ، ورحلوا إليها . فلما توسطوا في مفـازة بـين الحجـاز والشام فعطش عبد المطلب وأصحابه واشتد عليهم الظمأ حتى أيقنوا بـالهلاك ، فاستـسقوا قبائـل قريش فأبوا عليهم ، فلما أشرفوا على الموت قام عبد المطلب لناقته وركبها وانطلق وأطلق زمامهـا وضربها فغاص رجلها في الأرض وانفجرت من تحت خفها عين من مـاء عـذب ، فكبـر عبـد

المطلب وكبر أصحابه ثم نزل فشرب وشرب أصحابه وملئوا أوعيتهم كلها ودعوا لجميع القبائل حتى شربوا واستسقوا ، فلما رأوا ذلك قالوا له : يا عبد المطلب ، قد والله قضي لك علينا والله لا خاصمناك في شيء خصك الله به أبدا ، إن الذي سقاك بهذه الفلاة[1] هو الذي منَّ عليك بزمزم ، فرجعوا .

وهذه إحدى الروايات ، الرواية الثانية أنه قيل له في نومه : احفر زمزم ، قال : وما زمزم؟ قيل له : بئر تدْعُو بِالْمَاءِ الرَّوَي غَيْر الْكَدِرْ يَسْقِي حَجِيجَ اللّهِ فِي كُلّ مَبَرْ ، ليس يخاف منه شيء ما عمر . فقال لقريش : إني قد أمرت في النوم بحفر زمزم ، قالوا : فهل بين لك أين كانت حتى تعلم الآن مكانها؟ قال : لا ، قالوا له : إن كانت رؤياك حقا من الله فسيبين لك أين هي وإن كانت من الشيطان فلن يعود إليك الهاتف . فلما نام قيل له : احفر زمزم ، إنك إن حفرتها لن تندم فهو تراث أبيك الأعظم ، لا تترف أبدا ولا تذم ، تسقي الحجيج الأعظم مثل نعام حافل لم يقسم ، ينذر فيها ناذر لمنعم ، تكون ميراثا وعقدا مُحكم . فلما انتبه صار ينظر الموضع فرأى الغراب الأعصم ليست لبعض ما قد تعلم ، وهي ما بين الفرث والدم وذلك ما بين الوثنين ، كانت قريش تنحر عندهما ذبائحها وهي بين إساف ونائلة ، رجل وامرأة فسقا في الكعبة فمسخهم الله حجرين فنصبا هناك ليزدجرا بهما الناس ، ثم صاروا يعبدونهما . وقال ابن إسحاق : « أول ما حفر عبد المطلب بدا له غزالا الذهب الذين دفنتهما جرهم حين خرجوا من مكة فأخرجاهما ، ثم وجد أسيافا قلعية وأدراعا وأموالا جزيلة ؛ فقالت قريش : تشاركنا فيما وجدت ، قال : لا ، قالوا : نخاصمك ، قال : فهل ترضون بالقداح؟ قالوا : نعم ؛ فجعل قدحين أصفرين للكعبة وقدحين أسودين لعبد المطلب وقدحين أبيضين لقريش ، ثم أعطوا ذلك لمن يضرب القداح عند هبل وهو الصنم الأعظم الذي كان في جوف الكعبة ، فخرج الأصفران على الغزلين ، وخرج الأسودان على الأسياف والأذرع ولم يخرج لقريش شيء ، فعمل عبد المطلب بالأسياف بابا للكعبة وحلاها بغزالي الذهب وهو أول حِلي حُلي به البيت ، ثم أقام عبد المطلب السقاية من زمزم للحج » .

وقد كانت قريش حفرت بمكة قبل ظهور زمزم أبيارا كثيرة ، حفر عبد شمس بن عبد مناف البئر التي بأعلى مكة عند البيضاء ، وحفرت بنو أسد بن عبد العزى الشفية ، وهي بئر بني أسد ، وحفرت بنو عبد الدار أم أحراد ، وحفرت بنو جمح السنبلة ، وهي بئر خلف ، وحفرت بنو سهم الغمر ، وهي بئر بني سهم ، وبخارج مكة آبار أخرى وغير هؤلاء من زمان مرة بن كعب وكبائر قريش الأوائل ومنها كانوا يشربون ، ويسمونها بئر رم ، ولبني كلاب بئر خم وغير هؤلاء ، وكلهم كانوا يطلبون بئر زمزم ولم يدر أين هي حتى دل الله عليها عبد المطلب ببركة رسول الله صلى الله

[1] الفلاة : البر أو الخلاء أو الصحراء والأرض الفضاء .

عليه وسلم . ولما أظهر الله بئر زمزم أغنت على جميع الآبار التي كانت قبلها ، وانصرف النـــاس إليها لفضلها ومكانها من البيت الحرام ولأنها بئر إسماعيل عليه السلام . وبعد ظهور بئر زمزم ولد له بقية أولاده وهم عشرة نفر وست نسوة أولهم العباس وحمزة وعبد الله وأبو طالب واســـمه عبـــد مناف والزبير والحارث والحجل ومقدم وضرار وأبو لهب واسمه عبد العزى ؛ وأما النساء فـــصفية وأم حكيم البيضاء وعاتكة وأميمة وأروى وبرة ، ومن عبد الله ولد رسول الله صلى الله عليه وســـلم وهو أشرف بني آدم حسبا ونسبا صلى الله عليه وسلم وعلى آله .

كمل الفصل الأول والحمد لله رب العالمين ويتلوه الفصل الثاني والله المعين .

الفصل الثاني

الفصل الثاني

<u>من ظهور مولد رسول الله صلى الله عليه وسلم إلى وفاته صلى الله عليه وسلم</u>

- **خبر عبد الله والد رسول الله**

قال أهل العلم : كان عبد الله والد رسول الله صلى الله عليه وسلم أجمل رجل في قـريش ، لأن الله تعالى أظهر في وجهه النور النبوي ، فشغفت به نساء قريش للنور الـذي ألقـى الله بـين عينيه، فكان يقول لأبيه : يا أبت ، ما لي إذا خرجت إلى بطحاء مكة أشاهد نورين يستديران بي ثـم يأخذ أحدهما مشرق الأرض والآخر مغربها ، ثم يعودان أسرع من طرفة العين ويغيبان في ظهره، فيقول له والده عبد المطلب : يا بني ، إن كان ما تزعم حقا فليخرجن من ظهرك أكرم العالمين ، ثم يقول : يا بني ، إني قد رأيت لك رؤيا بعد رؤيا ، كلها تدل على أنه يخـرج مـن ظهـرك أكـرم العالمين . فكان عبد الله بن عبد المطلب يستحيي أن يخرج بين نساء قريش إذ لا يملكن أنفسهن عن النظر إليه . ولم يكن لليهود هَمٌ أقرب من مراقبة الأنجم التي تدل على أبويـه وحملـه ووضـعه وبعثه، فلما أيقنوا بطريق الكهانة والأنجم أن عبد الله بن عبد المطلب هو والد رسول الله صـلى الله عليه وسلم أرادوا قتله ليكون ذلك أمكن لهم في قطع ظهوره صلى الله عليه وسلم . فـاجتمع كهـان الحجاز وتهامة والشام وتعاقدوا على قتل عبد الله ، ثم دسوا له من ناحية الشام سبعين رجلا بسبعين سيفا مسموما ، فلما بلغوا مكة أخفوا أنفسهم وصاروا يرْعون خروجه ، فخرج يوما للصيد فهموا به

فرآهم وهب بن عبد مناف الزهري والد آمنة أم رسول الله صلى الله عليه وسلم ، فركب فرسه وأخذ سلاحه وخرج خلفهم فوجدهم قد أحدقوا به ففضهم وكشفهم عنه ولم يضروه بشيء ، فلما رجع وهب إلى أهله قال لزوجته : انطلقي إلى عبد المطلب واعرضي عليه ابنتك آمنة لعله يزوجها لعبد الله ، فجاءته برّة أم آمنة فعرضتها عليه فقبلها وزوجها إياه . وكان وهب سيد بني زهرة بن كلاب وأعلاهم نسبا وشرفا ، فلما دخل عبد الله على آمنة وكانت بين عينيه غرة بيضاء ، فحملت منه وانتقل النور من وجهه مع ذلك الحمل . فلما شعرن نساء قريش بتزويجه جاءت فاطمة وكنيتها رقية أخت ورقة بن نوفل وكانت من أجمل نساء قريش ، فعرضت عليه نفسها وكانت ممن لا يُصبر على مثلها ، فأنشأ عبد الله يقول متمثلا :

- أما الحرام فالحِمام دونه *** والحل لا أحل فأستبينه
- فكيف بالأمر الذي تبغينه *** يحمي الكريم عرضه ودينه

فيئست منه وانصرفت .

- **الإرهاصات الأولى لمولد سيد الخلق وحبيب الحق**

قال أهل العلم : وقع محمد صلى الله عليه وسلم في بطن آمنة ليلة الجمعة أول ليلة من رجب ، فأمر الله سبحانه رضوان خازن الجنان أن يفتح أبواب الفردوس ، وأمر مناديا ينادي من تحت العرش : ألا إن النور المخزون قد استقر في بطن آمنة هذه الليلة وسيتم الله خلقه ويخرجه للناس بشيرا ونذيرا . واستبشرت بذلك السماوات وأملاكها والأرض وسكانها ، وأصبحت تلك الليلة جميع أصنام الدنيا كلها منكوسة على رأسها مضغوطة فيها شياطينها ، وانكسر عرش إبليس عدوالله أربعين يوما ، فرقى إبليس اللعين إلى جبل أبي قبيس وصرخ بجميع الشياطين فاجتمعت وقالوا : ما لك؟ قال : ما أراكم إلا هلكتم هذا ، محمد بن عبد الله المبعوث بالسيف لتعطيل اللات والعزى وجميع الأصنام ، فسقط الليلة في بطن أمه ولم يبق لكم في الأرض موضع إلا وُحد الله فيه، فقال له بعض عفاريتهم ورؤسائهم : لابأس عليك ولا علينا ، هذه ذرية آدم قد مضى ستة أسباعها وكانوا أشد من هؤلاء قوة وأكثر أموالا وأولادا وقد استوفينا من أكثرهم بالضلال ولا بد لنا من هذا الجزء السابع . قال إبليس : كيف تقدرون على ذلك وفيهم قوة الإيمان والأمر بالمعروف والنهي عن المنكر؟ فقالوا : نأتي العالم من علمه بالرياء والسمعة ، ونأتي الجاهل من جهله بضعف

اليقين والبدعة حتى نهلكه . فقال : إنهم يعتصمون بالله ، فأنى لكم ذلك؟ فقالوا : نبث فيهم الأهواء المضلة ونزين لهم البخل والظلم . ففرح إبليس اللعين لمقالتهم وانصرفوا .

وقال أهل العلم : كانت السنة التي حملت فيها آمنة برسول الله صلى الله عليه وسلم ذات جذب شديد وضيق عتيد ، فنزلت الأمطار واخضرت الأشجار وأتتهم الوفود من كل مكان واختصبت مكة تلك السنة خصبا عظيما حتى سموها سنة الابتهاج . ولم يكن يومئذ في قريش أشرف قدرا من عبد المطلب ، فكان لا يفارق الطواف بالبيت فمن يوم حملت آمنة تمثل له شخص من النور يطوف حوله ولا يفارق بين عينيه ، كلما دخل الطواف ولا يرى ذلك غيره فيقول : يا معشر قريش ، إني أرى تمثال شخص من النور بين عيني كلما دخلت الطواف ، فلا أملُّ من رؤيته، فيقولون : إنا لا نرى ذلك .

قال ابن عباس : « ولم يبق كاهن ولا كاهنة إلا حجبت شياطينها عنها في تلك الليلة ، ولم يبق ملك على وجه الأرض إلا رأى في تلك الليلة كأن سريره قد انتكس به فأصبح لذلك مهموما مغموما ، ومناد ينادي من قبل السماء : يا أهل الأرض ، أبشروا فقد آن خروج أبا القاسم باليمن والبركة صلى الله عليه وسلم » . وقال ابن عباس : « سألت رسول الله صلى الله عليه وسلم فقلت: فداك أبي وأمي يا رسول الله ، أين كنت وآدم في الجنة؟ فتبسم صلى الله عليه وسلم حتى بدت نواجده وقال : كنت نورا بين يدي الله تعالى قبل أن يخلق آدم بأربعة عشر ألف سنة ، فلما خلق الله آدم جعل ذلك النور في صلبه ، فلم يزل ينقلني من صلب إلى صلب حتى استقررت في صلب عبد المطلب إلى صلب عبد الله ، وإن قريشا كانت نورا بين يدي الله عز وجل قبل أن يخلق آدم بألفي عام ، كلما سبح ذلك النور سبحت الملائكة بتسبيحه ، فلما خلق الله آدم ألقى ذلك النور في صلبه ، ثم أهبطني الله في صلب آدم إلى الأرض وجعلني في صلب نوح في السفينة ، وقذف بي في النار في صلب إبراهيم ، ولم يزل ينقلني من الأصلاب الطاهرة إلى الأرحام الكريمة حتى أخرجني من بين أبوي ، ولم يلتقيا على سفاح قط ، فبعثت من خير قرون بني آدم قرنا فقرنا حتى كنت من القرن الذي كنت منه ، ولما خلق الله آدم جعلني من خيرهم ثم تخير القبائل فجعلني من خير قبيلة ثم تخير البيوت فجعلني من خير بيوتهم ثم اصطفى من ولد إبراهيم إسماعيل ، واصطفى من ولد إسماعيل بني كنانة ، واصطفى من بني كنانة قريشا ، واصطفى من قريش بني هاشم ، واصطفاني من بني هاشم . ولما خلق الله الخلق اختار منهم بني آدم واختار من بني آدم العرب واختار من العرب بني هاشم واختارني من بني هاشم ، فلم أزل خيارا من خيار » . وقال صلى الله عليه وسلم : { إني عبد الله ، إني مكتوب خاتم النبيئين وآدم منجدل في طينته ، أنا دعوة إبراهيم

وبشارة عيسى ورؤيا أمي ، ولقد كنت نبيا وآدم بين الروح والجسد }[1] . { أنا أول الأنبياء في الخلق وآخرهم في البعث }[2] ، { إن الله خلقني وعليا نورا بين يدي العرش ، فلما خلق الله آدم أسكننا صلبه ونقلنا من صلب طيب وبطن طيب لا تحتك فينا عاهة حتى أسكننا صلب إبرهيم إلى صلب عبد المطلب ، ثم افترق النور من صلب عبد المطلب فخرجت أنا من عبد الله وخرج علي من أبي طالب ثم اجتمعنا في فاطمة واجتمع نورنا في الحسن والحسين وهما نوران من نور رب العالمين}[3].

فقال عمه العباس : نمدحك يا رسول الله ، فقال : قل لا يفضض الله فاك ، فقال :

- مِنْ قَبْلِهَا طِبْتَ فِي الجنانِ وَفِي *** مُسْتَوْدَعٍ حَيْثُ تخْصَفُ الْوَرَقُ
- ثُمَّ هَبَطْتَ الْبِلَادَ لَا بَشَرٌ *** أَنْتَ وَلَا مُضْغَةٌ وَلَا عَلَقُ
- بَلْ نُطْفَةٌ تَرْكَبُ السَّفِينَ وَقَدْ *** أَلْجَمَ الأصنام كلها الْغَرَقُ
- تُنْقَلُ مِنْ صلبٍ إِلى رَحِمٍ *** إِذَا بدا عَلَمٌ بَدَا طَبَقُ

---

[1] حديث : { إِنِّي عَبْدُ اللهِ لَخَاتَمُ النَّبِيِّينَ ، وَإِنَّ آدَمَ عَلَيْهِ السَّلَامُ لَمُنْجَدِلٌ فِي طِينَتِهِ ، وَسَأُنَبِّئُكُمْ بِأَوَّلِ ذَلِكَ دَعْوَةُ أَبِي إِبْرَاهِيمَ ، وَبِشَارَةُ عِيسَى بِي، وَرُؤْيَا أُمِّي الَّتِي رَأَتْ } ، أخرجه أحمد في المسند ، مؤسسة قرطبة : القاهرة ، ج : 4 ، ص : 127 ؛ والحاكم في المستدرك ، ج : 4175 ، ج : 2 ، ص : 656 ؛ والبيهقي في الدلائل ، دار الكتب العلمية ، ج : 1 ، ص : 83 ؛ والدارمي في الرد على الجهامية ، دار ابن الأثير ، ح : 261 ، ص : 146 ؛ والبزار في المسند ، مكتبة العلوم والحكم ، ج : 10 ، ص : 135 ، حديث رقم : 4199 ؛ والحديث عند أبي نعيم الأصبهاني في دلائل النبوة بلفظين ، الأول: « إني عند الله مكتوب لخاتم النبيين، وإن آدم لمنجدل في طينته » ، والثاني : « إني عند الله لخاتم النبيين، وإن آدم لمنجدل في طينته »، انظر دلائل النبوة لأبي نعيم الأصبهاني (ت 430 هـ) ، دار النفائس: بيروت ، 1406 هـ / 1986 م ، ج : 1 ، ص : 48 – 49 ، رقم الحديث : 9 – 10 ؛ وأما حديث : «كنت نبيا وآدم بين الماء والطين » فقد حكم عليه الالباني بالوضع ، انظر سلسلة الاحاديث الضعيفة والموضوعة لمحمد ناصر الدين الالباني ، مكتبة المعارف : الرياض ، ج : 1 ، ص : 473 ، حديث رقم : 302 .

[2] أورده أبو نعيم الأصبهاني بلفظ: « كنت أول النبيين في الخلق وآخرهم في البعث » ، وقال: « قال السخاوي في المقاصد الحسنة: وأخرجه ابن حاتم في التفسير وابن لال ، ومن طريقه الديلمي ، كلهم من حديث سعيد بن بشير عن قتادة عن الحسن عن أبي هريرة مرفوعا ، وأخرجه ابن سعد بلفظ : كنت أول الناس في الخلق وآخرهم في البعث . عن قتادة مرسلا ، ورمز السيوطي في الجامع الصغير إلى صحته ووافقه المناوي » ، انظر دلائل النبوة ، ج : 1 ، ص : 42 ، حديث رقم : 3 ؛ هو كذلك عند زين الدين محمد المدعو بعبد الرؤوف بن تاج العارفين بن علي المناوي (ت 1031هـ) انظر ، فيض القدير ، د. ط ، ج : 5 ، ص : 68 ؛ و أخرجه ابن سعد في الطبقات الكبرى بسنده عن قتادة بلفظ : « كنت أول الناس في الخلق وآخرهم في البعث» ، ذكر نبوة رسول الله، صلى الله عليه وسلم ، دار صادر: بيروت ، 1968 م ، ج : 1 ، ص : 149 ؛ وقد جمع ايضا تخريجه ابن كثير ، انظر تفسير أبو الفداء إسماعيل بن عمر بن كثير القرشي الدمشقي (700 - 774 هـ) ، دار طيبة للنشر والتوزيع ، الطبعة : الثانية ، 1420هـ / 1999 م ، ج : 6 ، ص : 382 – 383 .

[3] هذا الحديث ذكره الشطيبي بنوع من الاختصار وهو مفصل في كتاب تاج العقائد ومعدن الفوائد للداعي الإسماعيلي اليمني المطلق علي بن محمد الوليد (ت 612 هـ) ، مؤسسة عز الدين : بيروت ، 1403 هـ / 1982 م ، ص : 54 .

- قذفت في نار الخليل مُكتَتِما فيها *** وليس بالنار تحتـــــــــــرق
- حَتَّى احْتَوَى بَيْتُكَ الْمُهَيْمِنُ مِنْ *** خِنْدِفٍ عَلْيَاءَ تَحْتَهَا النُّطُـــقُ
- وَأَنْتَ لَمَّا وُلِدْتَ أَشْرَقَتِ الْأَرْضُ *** وَضَاءَتْ بِنُورِكَ الْأُفُـــــــقُ

قال الكلبي : « كتبت لرسول الله صلى الله عليه وسلم نحو الخمسمائة أمٍّ ، لم يقـــع لواحـــدة منهن سِفاح كما كانت الجاهلية » .

- فصل في من تسمي محمدا قبل رسول الله صلى الله عليه وسلم طمعا أن يكون هو

سئل محمد بن عمري بن سوادة بن جعشُم : كيف سماك أبوك محمدا ولم يسبق هذا الاســم قبل ذلك؟ قال : سألت أبي عن ذلك فقال لي : خرجت رابع أربعة من مكة من بني تميم ، أنا أحدهم وسفيان بن مجاشع ويزيد بن عمرو وأسامة بن مالك قاصدين ابن حنيفة الغساني ، ولما قدمنا نزلنـــا على غدير ماء فيه شجرات وبقر به دير راهب ، فكنا نتكلم في شـــؤوننا فـــسمع كلامنـــا الراهـــب فأشرف علينا من رأس الدير وقال : إن هذه لغة ما هي لأهل هذه البلاد ، قلنا : نعم ، نحـــن مـــن مُضر ، فقال : من أي مُضر أنتم؟ فقلنا : من خندُف ، قال : أما أنه سيبعث فيكم وشيكا نبي يكـــون وسيطا ، في قومه يُسفك الدماء ، ويُسبى الدراري والنساء ، ويُهتك الأموال . لا تأخذه في الله لومة لائم ، يخرج من الحرم المطوق بالنور ، من تبعه نجى من الويل والثبور ، فـــإن رأيتمـــوه خـــذوا بحظكم منه ترشدوا ، فلِلسّابق إليه فضل لأنه خاتم النبيئين وإمام المرسلين وقائد الغر المحجلـــين ، يسوق الخلق إلى جنات عليين صلوات الله عليه وعلى جميع النبيئين ، اسمه محمد . ثم دخل ديـــره ولم يظهر بعد ، فوالله ما بقي منا من لم يقع كلامه في قلبه . فلما رجعنا من سفرنا خلق لكل واحـــد منا غلام فسماه محمدا طمعا أن يكون هو الرسول المبعوث .

ولما حضرت أوس بن حارثة الغساني الوفاة اجتمع عليه قومه من غـــسان وابنـــه مالـــك ، وقالوا له : أوصنا بما ينفعنا فإنا لا نخالف وصيتك ، فأوصاهم بخلال كريمة وخلق سليمة ، ثم قـــال لهم : والذي أحرصكم عليه أن رسولا كريما اسمه محمد صلى الله عليه وسلم قد قرب ظهوره وآن زمانه ، فلا يسبقنكم أحد إلى إجابته ولا إلى إتباع ملته والإسلام معه ، فإنه والله سيد الأولين . ثـــم نعته لهم بصفاته كلها صلى الله عليه وسلم وينشد :

- ألم يأت قومي إن لله دعـــــــوة *** يفوز بها أهل السعادة والبـــــر
- إذا بعث المرسول من آل غالب *** بمكة فيما بين زمزم والحِجْــر
- هناك أبشروا طُرًّا بنصر بلادكم *** بني عامر إن السعادة في النصر

قال أهل العلم : إن آمنة أم رسول الله صلى الله عليه وسلم لما حملت به رأت فـــي نومهـــا نورا قد خرج منها ، رأت به قصور بُصرى وأرض الشام كلها ، فأصبحت تحدث بما رأت . فلمـــا بعث صلى الله عليه وسلم قال : { أنا رؤيا أمي } .

- تاريخ ولادته وصفاته صلى الله عليه وسلم

قال أهل التاريخ : ثم لم يلبث عبد الله بن عبد المطلب والد رسول الله صلى الله عليه وســلم أن مات وتركه في بطن أمه ، قيل من ستة أشهر وقيل أكثر من ذلك . وفي رواية عن الزهري أنه صلى الله عليه وسلم ولد في حياة أبيه عبد الله وهو ضعيف . ثم أنه صلى الله عليه وسلم ولد عـــام الفيل لخمس وستين يوما ، وذلك ليلة الإثنين لاثنتي عشرة ليلة خلت من ربيع الأول عنـــد الفجـــر ، وبموافقة التاسع عشر من مارس من عام اثنين وثمانين وثمانمائة لذي القـــرنين بالـــسنين الشمـــسية التامة . وكان بالمدينة يهودي كاهن عارف بعلم الأنجم ، فصعد أعلى المدينة وصاح بأعلى صـــوته يا معشر اليهود ، حتى اجتمعوا عليه فقال لهم : طلع الليلة نجم أحمد الذي يولد به . وقال أبو سعيد الخذري : « سمعت أبا مالك بن سنان يقول : سمعت يوشع اليهود يقول : قد حان خروج نبي يقـــال له أحمد ، يخرج من الحرم ، فقيل له : ما صفته؟ فقال : ليس بالطويل ولا بالقـــصير ، فـــي عينـــه حمرة ويلبس الشملة ، سيفه على عاتقه لا تأخذه في الله لومة لائم » . قال مالك : « فحدثت أبي بما سمعت فقالوا لي : يوشع يقول هذا؟ فقلت : نعم ، فمكثت زمانا وخرجت إلى بني قريظة فـــسمعتهم يقولون : إن علماء بني إسرائيل قد اتفقوا على ظهور نبي يبعثه الله من مكة ويهاجر إلى المدينـــة ، وكان أعلمهم الزبير بن باطا ، فقال له : أما أنه والله قد طلع الكوكب الأحمر الذي لم يطلع قـــط إلا عند خروج نبي ، ولم يبق نبي إلا أحمد » . قال أبو سعيد : « فلما هاجر رسول الله صلى الله عليه وسلم ، أخبرته بكل ما سمعته فقال لي : لو أسلم الزبير بن باطا لأسلمت اليهود كلها ، لأنهم تبع له لكنهم أهل حسد » .

- رؤيا آمنة قبل وبعد ولادته صلى الله عليه وسلم

ولما ولد رسول الله صلى الله عليه وسلم كان عبد المطلب جالسا في الحجر ، فجاءه البشير فسُر بذلك ، وجاء مسرعا فحدثته آمنة بما رأت وأنه صلى الله عليه وسلم وضع ساجدا وأضاء معه نور أشرق به جميع الوجود ، ثم رفع رسول الله صلى الله عليه وسلم يديه إلى السماء كالمتضرع المبتهل وإذا بسحابة بيضاء قد غشيته ، وقائلا يقول : طوفوا بمحمد صلى الله عليه وسلم مشارق الأرض ومغاربها وأدخلوه البحار لتعرفه جميع الخلق . قالت آمنة : فغيب عني برهة وإذا بسحابة أعظم من الأولى لها نور عظيم فكنت أسمع فيها صهيل الخيل وخفقان الأجنحة وكلام بني آدم ، فلما غشيته وإذا بقائل يقول : طوفوا بمحمد صلى الله عليه وسلم جميع الأرضين وأعرضوه على جميع الخلق من إنس وجن وملائكة وطيور ووحوش ، فقد أعطي خلق آدم ومعرفة شيث وشجاعة نوح وخلة إبراهيم ولسان إسماعيل ورضى إسحاق وفصاحة صالح وحكمة لوط وبشرى يعقوب وجمال يوسف وشدة موسى وصبر أيوب وطاعة يونس وجهاد يوشع وصوت داود وحياء دنيال ووقار إلياس وعصمة يحيى وزهد عيسى ، ثم أغطسناه في أخلاق النبيئين أجمعين صلى الله عليهم وسلم أجمعين ، ثم ارتفعت السحابة في أسرع من طرفة العين ، فرأيت في يده شيئا كأنه جريدة مطوية والماء ينبع منها وقائل يقول : أعطي محمد صلى الله عليه وسلم خير الدنيا والآخرة . فسر بذلك جده عبد المطلب سرورا عظيما وأخذه وأتى به الكعبة وأدخله البيت ودعا الله له وشكره على ما أعطاه ، ثم جعل يقول مرتجزا :

- الحمد لله الذي أعطاني هـــذا *** الغـــــــــــلام الطيـــــب الأردان
- قد ساد في المهد على الغلمـــان *** أعـيذه بالبيت ذي الأركـــــــــــان
- لأن يكون بلغة الفتيـــــــان *** حتـى أراه بالغ البيـــــــــــــان
- أعيذه من شر ذي شنئـــــــان *** أو حاسـد مضطرب العيـــــــــان
- ذي همة ليس له عينـــــــان *** حتـى أراه عالي البنيـــــــــان
- هذا الذي سمي في الفرقان وكـل *** كتب ثابت الامتياز، أحمد مكتوب على الشـان

وكانت آمنة قد رأت قبل وضعه صلى الله عليه وسلم في نومها كأن بابا من السماء قد فتح وقائل يقول لها منه : يا آمنة ، إنك حملت بخير الخلق وسيد العالمين ، فإذا ولدته فسمه محمدا ، فإن اسمه في التوراة حامد وفي الإنجيل أحمد ، وعلقي عليه هذه التميمة ، فانتبهت فوجدت عند

رأسي صحيفة من الذهب مكتوب فيها : أعيذه بالواحد من شر كل حاسد ، وكل خلق رائد ، ومن قائم أو قاعد ، عن السبيل حائد ، على الفساد مجاهد ، من نافث أو عاقد ، وكل جان مارد ، يأخذ بالمراصد ، في طريق الموارد ، أنهاهم عنه بالله العلي الأعلى والكف التي لا ترى يد الله فوق أيديهم ، وحجاب الله دون عاديهم لا يَطْرونه ولا يَضُرونه في يقظة ولا منام ولا قعود ولا قيام ولا شراب ولا طعام ولا ظعن ولا مقام في سائر الليالي والأيام . قالت آمنة : فطويتها وعلقتها عليه حفيظة ، ولم يزد ذلك لعبد المطلب إلا حبا في محمد صلى الله عليه وسلم . وكانت عادة قريش إذا ولد عندهم مولود دفعوه لنسوة من قرابته ساعة يولد فكَفَأن عليه برمة ، فلما ولد رسول الله صلى الله عليه وسلم فعلوا به ذلك فانفلقت البرمة ، وشخص صلى الله عليه وسلم ببصره إلى السماء فقال عمه شقيقه أبو طالب : احتفظ على هذا الغلام ، فإني لأرجوأن يكون له شأن .

- خبر رؤية اليهودي لشامة رسول الله صلى الله عليه وسلم ووقوعه مغشيا عليه

وروى هشام عن ابن عروة عن أبيه قال : كان يهودي قد سكن بمكة يتّجر بها ويبيع العطر وليس له مقصد إلا تقرب مولد رسول الله صلى الله عليه وسلم ، فلما كانت ليلة ولادته صلى الله عليه وسلم صاح اليهودي : يا معشر قريش ، هل ولد فيكم الليلة مولود؟ قالوا : لا ندري ، قال : الله أكبر ما أخطأكم ، انظروا فإنه قد ولد فيكم الليلة مولود هو نبي هذه الأمة ، بين كتفيه علامة فيه شعرات متوافرات كأنهن عرف فرس لا يرضع ليلتين وذلك أن عفريتا من الجن أدخل أصبعين في فمه ليمنعه الرضاع . فانصرف الملأ لأهليهم ورجعوا إلى اليهودي وأخبروه أن غلاما قد ولد تلك الليلة لعبد المطلب وسموه محمدا ، فقال لهم : أخرجوه إلي حتى أنظر إليه ، فانطلقوا معه حتى دخلوا على آمنة كأنهم يهنّوها ثم طلبوه منها ، فنظره اليهودي فلما رأى الشامة بين كتفيه فوقع إلى الأرض مغشيا عليه ، فلما أفاق قال : والله لقد ذهبت النبوءة من بني إسرائيل . ثم صاح : يا معشر قريش ، والله ليسطون بكم هذا سطوة يبلغ خبرها المغرب والمشرق ، فقال صناديد قريش : اكتموا هذا الخبر ، يتيم من بني عبد مناف ماذا عسى أن يفعل .

- انتكاس صنم العيد بمولده صلى الله عليه وسلم

قالت فاطمة بنت عبد المطلب : شهدت ولادة آمنة بنت وهب لرسول الله صلى الله عليه وسلم فكنت أرى النجوم تتطاير وتدنو حتى قلت لتقعن علي . وكانت صناديد قريش قد اتخذوا

صنما لأنفسهم واتخذوا له يوما في السنة عيدا لهم يجتمعون فيه على صنمهم ذلك وينحرون الجزور ويشربون الخمور . ولما كانت الليلة التي ولد فيها صلى الله عليه وسلم انكب الصنم على وجهه فأنكروا ذلك وأقاموه على حاله الأول فانكب على وجهه فردوه فانتكس انتكاسا عظيما كاد أن يتَفتّت من ذلك ، فجعل عثمان بن الحويرث يقول :

- أيا صنم العيد الذي صف حـــوله *** صناديد وفد من بعيد ومن قريب
- تنكست مغلوبا فما لك قل لـــــنا *** بغاك سفيه أو تنكست بالعتـب
- فإن كان من ذنب فإننا نبـــــوء *** بأقرار ونلوي عن الذنـــــب
- وإن كنت مغلوبا تنكست صاغـرا *** فما أنت بالأوثان بالسيد الـرب

فسمعوا هاتفا يجيبهم بصوت جهير ولا يرون شخصه :

- تردى لمولود أنارت لنوره جميـع *** فجاج الأرض في الشرق والغـــرب
- فخرت له الأوثان طرا وأرعـدت *** قلوب ملوك الأرض طرا من الرعب
- ونار بلاد الفرس بادت وأظلمـت *** وقد بات شاه الفرس في أعظم الكـرب
- وطارت عن الكهان بالغيب جِنُّـها *** فلا مخبر منهم بحق ولا كـــــذب
- فيا لقريش ارجعوا عن ضلالكـــم *** وهبوا إلى الإسلام المنزل الرحـــب

وكانت السماء لم تحرص بالنجوم قبل مولده صلى الله عليه وسلم ، فمن ذلك الوقـت فـلا يقربها شيطان . وكانت السنة التي ولد فيها رسول الله صلى الله عليه وسلم ذات جذب شديد وضيق عتيد ، ففرج الله ما بهم ورأوا بركته في الحين .

- دلالات نبوته ومكان مولده صلى الله عليه وسلم

قال ابن عباس : « بلغني ان آمنة أم رسول الله صلى الله عليه وسلم لم تَشكُ منـذ حملـه وجعا ولا مغصا ولا ريحا ولا ما يجده الحوامل ، وأنها لما جاءها الوضع سمعت وجبة عظيمـة ، قالت آمنة فهالني ذلك وإذا بشيء أبيض كاللبن فشربته ، فأضاء لي نور رأيت به نسوة طـوالا قـد

أحدقن بي وإذا بقطعة من الطير قد أقبلت بمناقير حمر وأجنحة خضر فغطت به فكشف عن بصري فرأيت مشارق الأرض ومغاربها ورأيت ثلاثة أعلام ، علم بالمشرق وعلم بالمغرب وعلم على ظهر الكعبة ، ثم ولد محمد صلى الله عليه وسلم فسقط ساجدا وقد رفع أصبعه إلى السماء كالمتضرع ، وإذا بسحابة قد أقبلت فغشيته وغيب عن بصري ، وإذا بقائل يقول : طوفوا به مشارق الأرض ومغاربها وأدخلوه البحار ليعرفوه باسمه ونعته ثم تجلت السحابة في أسرع من طرفة العين ، وإذا بقائل يقول : قبض محمد صلى الله عليه وسلم مفتاح الذكر ومفتاح الجنة ومفتاح النصرة ومفتاح النبوة » .

وقد ولد صلى الله عليه وسلم بمكة في شعاب بني هاشم في الدار التي كان فيها أخو الحجاج بن يوسف وصارت بعد الهجرة لعقيل بن أبي طالب ، ثم اشتراها محمد بن يوسف أخو الحجاج . فلما حجت الخيزران أم هارون الرشيد وأم أخيه أخرجت البيت الذي ولد فيه رسول الله صلى الله عليه وسلم من الدار التي بناها محمد بن يوسف وجعلته مسجدا ، وهو الآن معروف في زقاق المولد يصلي فيه الناس للبركة . قالت الشفا بنت عوف أخت عبد الرحمان بن عوف : لما ولد رسول الله صلى الله عليه وسلم وقع بين يدي فاستهل وأضاء لي ما بين المشرق والمغرب حتى رأيت قصور الروم ، ثم ألبسته وأجمعته ثم غشيتني قشعريرة فنفثت عن يميني وعن يساري ، وإذا بقائل يقول : اذهبوا به إلى المشرق والمغرب . قال عبد الرحمان : فلما حدثتني أختي بادرت وكنت من أول الناس إسلاما . وكان عبد الله بن عبد المطلب والد رسول الله صلى الله عليه وسلم بمكة وإذا بذمي يقول : يخرج من ضئضئي هذا نبي يقتلنا قتل عاد ، فكيف يعظم موسى وهارون ويقتل أمتهما . وكان ذلك بالحرم فنظرت للحبر حتى دخل الحجر وقال : أشهد ان لا إله إلا الله وأن موسى حق وأن محمدا صلى الله عليه وسلم حق وأنا مؤمن بهما . فسمعوه وطلبوه فلم يوجد بعد ذلك . ولم تزل الكهنة تخبر برسول الله صلى الله عليه وسلم وأهل الكتاب يعرفونه من كتبهم بصفته ونعته ووقته وزمانه ، كما قال تعالى : ﴿ ثُمَّ يُحَرِّفُونَهُ مِن بَعْدِ مَا عَقَلُوهُ وَهُمْ يَعْلَمُونَ ﴾[1] .

- حجوب الشياطين عن الكهنة وعن استراق السمع بمولده صلى الله عليه وسلم

ولما قرب وقته صلى الله عليه وسلم حجبت الشياطين عن الكهنة وحيل بينها وبين المقاعد التي تقعد فيها لاستراق السمع ، لقوله تعالى : ﴿ وَأَنَّا كُنَّا نَقْعُدُ مِنْهَا مَقَاعِدَ لِلسَّمْعِ فَمَن يَسْتَمِعِ الْآنَ

[1] سورة البقرة ، الآية 75 .

يَجِدْ لَهُ شِهَابًا رَّصَدًا ﴾[1] ، وذلك أنها كانت ترميهم قبل مولده صلى الله عليه وسلم وكثر ذلك بعد مولده ثم زاد بعد مبعثه بالرسالة ونزول الوحي لئلا يشكل الوحي بشيء من خبر السماء . قال رسول الله صلى الله عليه وسلم : { ما الذي كنتم تقولون في النجوم التي تجري في السماء؟ قالوا : كنا نقول : ملك ملِك ، مات ملك ، ولد مولود ، مات مولود . قال رسول الله صلى الله عليه وسلم : ليس الأمر كذلك ، لكن إذا قضى الله أمرا رأته الملائكة إذا جرى به القلم ، فسبحوا وسبح بعضهم لتسبيح بعض ، ويقولون : مم سبحتم؟ فيقولون : من تسبيح من فوقنا ، فيقولون : مم سبحوا؟ فيقولون : من قضاء الله في خلقه كذا وكذا ، فتسترق السمع الشياطين على توهم واختلاف ، ثم يأتون الكاهن في الأرض فيخطئون ويصيبون }[2] ثم حجب الله الشياطين برمي هذه النجوم . وقد كانت امرأة في الجاهلية كاهنة فحجب عنها صاحبها من الجن إلى أن بعث الله نبيه صلى الله عليه وسلم بالإسلام فجاءها الجان وغشيها وهو يقول : أدر ما أدر يوم بدر ، يوم عقر ونحر ، ثم انصرف عنها وكانت تسمى الغيْطلة فقالت قريش : ما هذا الذي يقول صاحب الغيطلة؟ ثم عاد إليها بعد أيام وهو يقول : أحد ما أحد ، شعب ما شعوب ، تصرع فيه كعوب بالجنوب . ولم يدر أحد ما عني الجن ، فلما وقعت وقعة بدر وأحد عرف ما قال جان الغيطلة .

وكان في جبن - وهو بطن باليمن- كاهن ، فلما ذكر رسول الله صلى الله عليه وسلم اجتمعوا له في أسفل الجبل وقالوا له : ما تقول في أمر هذا الذي سمعنا؟ وكان قد نزل إليهم حين طلعت الشمس فوقف لهم قائما متكئا على قوس ورفع رأسه إلى السماء طويلا ثم قال : يا أيها الناس ، إن الله أكرم محمد واصطفاه وطهر قلبه وحشاه ومكنه فيكم قليلا ، ثم اشتد في جبله راجعا من حيث جاء .

فلما ولى عمر الخلافة بعد موت أبي بكر رضي الله عنهما جاءه رجل وسلم على عمر ثم جلس فقال عمر : هل أسلمت؟ قال : نعم يا أمير المؤمنين ، قال عمر : كنت أعرفك كاهنا في الجاهلية ، قال الرجل : سبحان الله يا أمير المؤمنين ، استقبلتني بأمر ما قلته لأحد من رعيتك منذ وليت الخلافة ، قال عمر : اللهم غفرا ، قد كنا في الجاهلية على شر من هذا ، نعبد الأصنام ونقبل الأوثان حتى أكرمنا الله بالإسلام ، فقال الرجل : نعم ، قد كنت كاهنا في الجاهلية ، قال : هل رأيت صاحبك بعد الإسلام؟ قال : جاءني قبل إسلامي بشهر أو شيئه فقال لي : ألم تر إلى الجن وإبلاسها وإياسها من دينها وإلحاقها بالقلاص وأحلاسها . فقلت : عجبت من الجن وإبلاسها وشدها العيس

---

[1] سورة الجن ، الآية 9 .

[2] الحديث اورده عبد الملك بن هشام بن أيوب الحميري في السيرة من طريق ابن اسحاق ، إخبار الكهان من العرب والأحبار من يهود والرهبان من النصارى ، حديثه صلى الله عليه وسلم مع الأنصار في رمي الجن بالنجوم ، مؤسسة علوم القرآن : د. ط ، ج : 1 ، ص : 208.

بأحلاسها ، تهوي إلى مكة تبغي الهدى ما مؤمنوا الجن كأنجاسها . قال عمر : والله لقد كنا في الجاهلية يوما عند وثن في نفر من قريش فذبح له رجل من العرب عجلا فسمعنا من جوف العجل صوتا لم نسمع قط أنفذ منه ، وهو يقول : يا دريح أمر نجيح ، رجل فصيح بلسان فصيح يقول : لا إله إلا الله . فتعجبنا من ذلك وعلمنا أن الجن تكلم من جوفه ولم نفهم مقالته حتى بعث الله نبيه محمدا صلى الله عليه وسلم . ولقد كان بيننا وبين اليهود في الجاهلية شرور فإذا نلنا منهم ما يكرهون قالوا : قد جاء زمن نبي يبعث ، نقتلكم معه قتل عاد وإرم . فلما بعث الله محمدا خفنا من توعده فأجبناه سراعا فكان ذلك سببا لرحمة الله بنا وكفروا هم . قال سلمة بن سلامة : « كنا في بني عبد الأشهل وكان لنا جار من علماء أهل الكتاب وخرج علينا يوما وأنا يومئذ حدث السن ، فذكر القيامة والبعث والحساب والميزان والجنة والنار ، فقالوا له : ويحك ، أيبعث الناس بعد موتهم إلى جنة ونار ويجزون بأعمالهم؟ قال : نعم ، والذي أحلفُ به لوَدَدت أعظم تَنُّورٍ في الدنيا ، يُحمى نارا ثم يُدخِله إياه ويسد عليه بأن ينجوا من نار القيامة ، قالوا : وما آية ذلك؟ قال : نبي يبعث من مكة ، قالوا : ومتى ذلك؟ فنظر إلي وقال : إن يستنفذ هذا الغلام عمري يدركه . فوالله ما ذهب الليل والنهار حتى بعث الله رسوله نبيه محمد صلى الله عليه وسلم ، وذلك الحبر حي بين أظهرنا فآمنا وبقي هو بغيا وحسدا ، فقلنا له : ويحك ، أليس الذي قلت لنا فيه ما قلت؟ قال : بلى ، ولكن ليس به » .

- ذكر من أخبر برسول الله صلى الله عليه وسلم

قال أهل العلم : لما ولد رسول الله صلى الله عليه وسلم ظهرت الرسالة وأعلام النبوة ، والرسالة منها : الخاتم الذي كان بين كتفيه صلى الله عليه وسلم والصفات التي نعته الله بها في التوراة وتكلمت بها الأوائل كتبع والأوس بن حارثة وكعب بن لؤي وسفيان بن مجاشع وسيف بن سعادة وسيف ذي يزن وعمرو بن نوفل وورقة بن نوفل وعثكلان الحميري وعلماء اليهود وشامولا عالمهم صاحب تبع كما أخبر الثقاة ممن أسلم منهم : كعب الله بن سلام ، وابن يامين ، ومخيريق ، وكعب الأحبار ، وبحيرى ، ويسطون ، وصاحب بصرى ، ونصارى الحبشة ، والجارود ، وسليمان الفارسي ، والنجاشي ، والعاقب بن نجرال ، وهرقل ، وصاحب روما ، ومقوقس المصري ، وابن صوريا ، وابن أخطب ، وكعب بن أسد ، والزبير بن باطا ، وغير هؤلاء كثير ممن آمن ومن كفر كلهم يعرفونه بالصفة والعيان ، فمن أراد الله سعادته شرح صدره للإسلام ، ومن أراد الله شقاوته حسد وجحد وربما بذل نفسه للقتل وخراب الديار ولا يختار ما اختار الله .

وقد أنذرهم الكهان بما قالوا مثل شافع بن كليب وشق وسطيح وسواد بن قارض وخُنافر وأفعى نجران والجدال بن قاسط والكندي وابن خلصة وسعد بن كوين وكثير من هؤلاء لا يحصيهم العد . ويكفي من ذلك استنطاق الجن على ألسنة الأصنام والهواتف من أجواف الصور وما وجد في الحجارة منقوشا بالخط القديم ، فكان ذلك سببا لسعادة من آمن وشقاوة من كفر . قال الله العظيم : ﴿ لَقَدْ حَقَّ الْقَوْلُ عَلَى أَكْثَرِهِمْ فَهُمْ لَا يُؤْمِنُونَ ﴾[1] .

- **أثر مولد سيد الخلق رسول الله صلى الله عليه وسلم على كسرى وإيوانه**

قال أهل العلم : ولد رسول الله صلى الله عليه وسلم يوم الاثنين عند الفجر لاثنتي عشرة ليلة من ربيع الأول ، بعد قدوم الفيل إلى مكة بخمسة وستين يوما . ولدته أمه آمنة بنت وهب بن عبد مناف بن زهرة بن قصي بن كلاب بن مرة بن كعب بن لؤي ، فهي أفضل امرأة في قريش نسبا وشرفا ، وأمها برة بنت عبد العزى بن عثمان بن عبد البر بن قصي . ومن أعظم المعجزات أن الليلة التي ولد فيها رسول الله صلى الله عليه وسلم ارتجس إيوان كسرى وسقط منه أربعة عشر شرفة معظم ذلك عند كسرى أنوشروان ملك الفرس يومئذ وما كان بأوشك بأن كتب له عامله من اليمن يخبره بأن بحيرة ساوة غاضت تلك الليلة ، وكتب إليه صاحب الشام يخبره بأن وادي السّماوة قد انقطع تلك الليلة ، وكتب إليه صاحب طبريّة أن الماء لم يجر في بحيرة طبرية تلك الليلة ، وكتب إليه صاحب فارس يخبره أن النار خمدت تلك الليلة ولم تخمد قبل ذلك بألف سنة . فلما تواترت الأخبار وكان قد بلغ به الهم والغم من ارتجاس الإيوان لم يزده ذلك إلا هما وغما ، فخلا بنفسه مع أعظم وزرائه الموبزان ، فقال له الموبزان : أيها الملك ، إني رأيت تلك الليلة رؤيا هالتني ، قال : وما هي؟ قال : رأيت إبلا صعابا تقود خيلا عرابا حتى اقتحمت دجلة وانتشرت في البلاد ، قال : فما عندك في رؤياك؟ قال : لا أدري ، قال : لابد من تأويلها . فطلب على المنجمين والكهنة والأحبار والغطاريف ، فقيل له أن بالحيرة عبد المسيح الغساني هو أعلم عصره وأوحد ظهره ، فأرسل إلى عامله بالحيرة وهو النعمان بن المنذر أن جهز إلي عبد المسيح ساعة وصولي كتابي إليك ، فجهزه من حينه ووجهه إليه ، فسأله كسرى عن رؤياه وعن تأويلها ، فقال له عبد المسيح : إن خالي سطيحا بشرقي الشام وهو أعلم بها مني ، فجهزني إليه ، فجهزه من فوره وأجمع علماء مملكته ورؤساءهم من أهل النوامس والهرامز والمرازب وأصحاب الثغور وهو في غاية الجزع والفزع ، ولم يجد إلا ما يزيده على ما عنده من الاهتمام بالأخبار المتواترة عليه من

[1] سورة يس ، الآية 7 .

جميع البلاد . فلما وصل عبد المسيح مشارق الشام سأل على خاله سطيح فقيل له أنه في رمق الموت لا يجيب من كلمه ، فأتاه مسرعا حتى وقف عليه فسلم عليه فلم يرد عليه السلام لما هو فيه، قال عبد المسيح :

- أَصَمُّ أَمْ يَسْمَعُ غِطْرِيفُ الْيَمَنْ *** أَمْ فَادَ فَازْلَمَّ بِهِ شَأْوِ الْعَنَنْ
- يَا فَاضِلَ الْخُطَّةِ أَعْيَتْ مَنْ وَمَنْ *** وكاشف الكربة عن وجه الغصن
- أَتَاكَ شَيْخُ الْحَيِّ مِنْ آلِ سَنَنْ *** وَأُمُّهُ مِنْ آلِ ذِئْبِ بْنِ حَجَنْ
- أَبْيَضُ فَضاضُ الرِّدَاءِ وَالْبَدَنْ *** أَزْرَقُ ضخم النَّابِ صَرَّارُ الأُذُنْ
- رَسُولُ قَيْلِ الْعُجْمِ يَسْرِي لِلْوَسَنْ *** لَا يَرْهَبُ الدهر وَلَا رَيْبَ الزَّمَنْ
- تَجُوبُ بِي الْأَرْضَ عَلَنْدَاةٌ شَزَنْ *** تَرْفَعُنِي وَجَنًا وَتَهْوِي بِي وَجَنْ
- حَتَّى أَتَى عَارِيَ الْجَآجِي وَالْقَطَنْ *** تَلْقُهُ فِي الرِّيحِ بَوْغَاءُ الدِّمَنْ

فلما سمع سطيح شعر عبد المسيح فتح عينيه وكانتا في صدره وليس له عنق ولا رأس معيّن وإنما خلقه الله لحمة واحدة ، ثم قال : عبد المسيح على الجمل مشيح ، أتى إلى سَطِيحٍ ، وقَدْ أشفى عَلَى الضَّرِيحِ ، بَعَثَكَ مَلِكُ بَنِي سَاسَانَ ، لِارْتِجَاسِ الْإِيوَانِ ، وَخُمُودِ النِّيرَانِ ، وَرُؤْيَا الْمُوبَزَانِ. يا عبد المسيح : إِذَا ظَهرَتِ النَّاوَةُ ، وغاضت بحيرة ساوة ، وجف وَادِي السَّمَاوَةِ ، وَخَمَدَتْ نَارُ فَارِسَ ، وَظَهَرَ صَاحِبُ الْهِرَاوَةِ ، ولَيْسَ الشَّامُ لِسَطِيحٍ بِشَام ، ولا لفارس ببابل مقام . يا عبد المسيح : سيَمْلِكُ مِنْهُمْ مُلُوكٌ وَمَلِكَاتٌ ، بِعَدَدِ ما سقط من الشُّرُفَاتِ ، وَكُلُّ مَا هُوَ آتٍ آتٍ . ثم فاضت روح سطيح وقضي مكانه . فقال عبد المسيح يخاطب نفسه :

- شمر فإنك ماضى العزم شمير *** لا يفزعنك تفريق وتغيير

ثم ركب راحلته وأخذ راجعا إلى كسرى فأخبره بما رأى وسمع ، فغمه ذلك غما شديدا ثم عزّى نفسه بأن قال : لأن يملك منا أربعة عشر ملكا يدور الزمان . فملك منهم العشرة في أربع سنين والأربعة في ثلاث سنين إلى خلافة عثمان بن عفان رضي الله عنه ، وانقضى ملكهم وانقطع

دابرهم بدعوة رسول الله صلى الله عليه وسلم لما مزقوا كتابه قال : { مزق الله ملكهم كل ممزق }[1] فمزقهم الله لما استفتحت بلاد بابل وما والاها . وسميت بابل لتبلبل الألسن بها عند سقوط الإيوان وظهور الآيات ، ولم يكن على وجه الأرض أتقن من ملكهم وأضبط من إمارتهم ، ملك منهم خمسة وعشرين ملكا فيهم امرأتان ، ودام ملكهم خمسمائة سنة وكسر ، وأول ملكهم دارا وآخرهم يزدجر الذي ملك في زمن عثمان بن عفان ، وكان أطغاهم صابور ذو الأكتاف ولى الملك وهو في بطن أمه ، لما مات أبوه دارا أخبرت الكهنة أن الذي في بطنها يملك الملك فوضع التاج على بطنها ، وكتب اسمه لجميع الآفاق وهو في بطن أمه ، وسمي ذا الأكتاف لأنه كان يخلع أكتاف من خالفه ، وهو الذي بنى نيسابور وسجستان والسود . وولد رسول الله صلى الله عليه وسلم وملكهم كسرى أنوشروان ، وكان أطغاهم وأجرمهم ، وكانت له اثنى عشر ألف جارية وحرة ، وأخبره المنجمون أنه يموت مقتولا فقال : وأنا أقتل قاتلي ، فألقى سما في قارورة وكتب عليها : من أخذ من هذا الدواء أدنى شيء جمع سنة ولم ينقص من قواه شيء . فلما قتله ولده قباذا المعروف بشيرويه وجد القارورة فأخذ منها فسقط ميتا ودفنا معا في وقت واحد . ولما دخل المسلمون الإيوان أحرقوا ستوره وأخرجوا منها ألف ألف مثقال من ذهب .

- **فضل مولد رسول الله صلى الله عليه وسلم ومزايا من تسمى باسمه**

ولما ولد رسول الله صلى الله عليه وسلم كان جده عبد المطلب يوثره على جميع أولاده ويعجب به غاية الإعجاب فقيل له في ذلك فقال والله لا يكونن له شأن . فلما كان اليوم السابع من ولادته صلى الله عليه وسلم ذبح عبد المطلب ودعا قريشا ، فلما أكلوا قالوا : يا عبد المطلب ، ما الذي سميت ولدك؟ فقال : محمدا ، فقالوا : رغبت عن أسماء آباءك؟ قال : أردت أن يحمده الله في السماء ويحمده الخلق في الأرض . وولد صلى الله عليه وسلم مختونا مسرورا . قال صلى الله عليه وسلم : { ما من أهل بيت يولد لهم مولود فيسمونه محمدا إلا نودوا : بورك عليكم أهل البيت }[2] ،

---

[1] رواه البخاري في صحيحه بلفظ : « فَدَعَا عَلَيهم النَّبي صَلَى الله عَلَيهِ وَسَلَمَ أَنْ يمَزَقوا كل ممزق» ، كتاب الجهاد والسير ، باب دعوة اليهود والنصارى وعلى ما يقاتلون عليه وما كتب النبي صلى الله عليه وسلم إلى كسرى وقيصر والدعوة قبل القتال ، ج : 3 ، ص : 235 ؛ وأحمد في مسنده ، ج : 1 ، ص : 243 ؛ وهو كذلك مفصلا عند شيخ الإسلام ابن تيمية في كتابه الجواب الصحيح لمن بدل دين المسيح ، دار العاصمة : الرياض ، 1419 هـ / 1999 م ، ج : 1 ، ص : 315 – 316 .

[2] ورد عند الألباني في كتابه بلفظ آخر وهو: « إذا سميتم محمدا فلا تجبهوه ، ولا تحرموه ولا تقبحوه ، بورك في محمد ، وفي بيت فيه محمد ، وفي مجلس فيه محمد » ، انظر سلسلة الأحاديث الضعيفة والموضوعة وأثرها السيء على الأمة ، مكتبة المعارف : الرياض ، 1421 هـ / 2000 م ، ج : 6 ، ص: 85 ، حديث رقم : 2574 .

وقال صلى الله عليه وسلم : { إذا سميتم الغلام محمدا فلا تضربوه ولا تسبوه ولا تقحموا وجهه وأبروا قسمه ووسعوا له في المجلس }[1] ، وقال صلى الله عليه وسلم : { إن الله تعالى لا يوقف العبد بين يديه اسمه محمد أو أحمد ثم يقول : عبدي ، ما استحييت مني تعصيني واسمك على اسم حبيبي؟ فينكس العبد رأسه حياءا من الله تعالى ويقول : يا ربي ، جرى قضاؤك علي ، فيقول الله تعالى : خلوا بينه وبين جنتي فأنا أستحيي أن أعذب بناري من اسمه على اسم حبيبي محمد صلى الله عليه وسلم }[2] ، وقال صلى الله عليه وسلم : { سمعت قائلا يقول ليلة أسري بي : وعزتي وجلالي لا عذبت من سميته باسمك بالنار }[3] . وفي الخبر أن الميت إذا وضع في قبره فأول ما يسأل عن اسمه ، فإذا قال محمدا قيل له : لا يسمى بهذا الاسم إلا من كان مؤمنا من أمة محمد صلى الله عليه وسلم فيعافى من عذاب القبر . وقال صلى الله عليه وسلم : { ما كان اسم محمد في بيت إلا بارك الله لهم }[4] ، وقال صلى الله عليه وسلم : { من ولد له ثلاثة أولاد في الإسلام ولم يسم أحدهم محمدا فقد أخطأ }[5] ، { ما ضر أحدكم أن يكون في بيته محمدا ومحمدان وثلاثة }[6] ، وقال صلى الله عليه وسلم : { ما اجتمع قوم في مشورة وفيهم من اسمه محمد ولم يحضروه معهم إلا ندموا وخابوا أبدا }[7] ، وقالت رقية بنت أبي ضبعي بن هاشم : « تتابعت على قريش سنون أقحلت

---

[1] روى البزار مثله بسنده في مسنده (المطبوع باسم البحر الزخار) : « عن عبيد الله بن أبي رافع ، عن أبيه رضي الله عنه ، قال : سمعت رسول الله صلى الله عليه وسلم يقول : إذا سميتم محمدا فلا تضربوه ولا تحرموه » . ج : 9 ، ص : 327 ؛ وفي تاريخ بغداد ذكره الخطيب البغدادي بلفظ : « إذا سميتم الولد محمدا فأكرموه وأوسعوا له في المجلس ولا تقبحوا له وجها » ، ج : 3 ، ص : 91 ؛ وهو كذلك عند الحسين بن بكير (317 هـ - 388 هـ) بنفس اللفظ ، وعلق عليه قائلا: « وأخرجه بن عدي قال : حدثنا مكي حدثنا قطن حدثنا خالد بن يزيد حدثنا ابن أبي ذئب عن نافع عن ابن عمر مرفوعا بلفظ : إذا سميتم محمدا فلا تسبوه ، ولا تجبهوه ، ولا تعنفوه ، ولا تضربوه ، وشرفوه ، وعظموه ، وكرموه ، وبروا قسمه . قال ابن عدي : هذا منكر عن ابن أبي ذئب ، وخالد بن يزيد أبو الهيثم العمري ، المكي كذاب » ، انظر فضائل التسمية بأحمد ومحمد للحسين بن بكير ، دار الصحابة للتراث : طنطا ، 1411 هـ / 1990 م ، ص : 34، رقم الحديث : 26 ؛ ومثله قال ابن الجوزي في الموضوعات ، باب التسمية بمحمد ، المكتبة السلفية : المدينة المنورة ، 1386 هـ / 1966 م ، ج : 1 ، ص : 155 ؛ وأما الألباني في كتابه ، فقد ضعف جميع هذه الأحاديث المذكورة ، انظر سلسلة الأحاديث الضعيفة والموضوعة وأثرها السيء على الأمة ، ج : 6 ، ص: 84 – 85 – 160 ، أرقام الأحاديث على التوالي : 2573 – 2574 – 2649 .

[2] أخرجه الحسين بن بكير في فضائل التسمية بأحمد ومحمد ، ص : 27 ، رقم الحديث : 17 .

[3] ذكره الحسين بن بكير في فضائل التسمية بأحمد ومحمد ، ص : 17 .

[4] وأخرجه ابن الجوزي في الموضوعات بلفظ : « ...وما كان اسم محمد في بيت إلا جعل الله تعالى في ذلك البيت بركة » ، وقال : « هذا لا يصح » ، انظر الموضوعات ، ج : 1 ، ص : 158 ؛ ومثله عند الحسين بن بكير في فضائل التسمية بأحمد ومحمد ، ص : 23 ، حديث رقم : 11 .

[5] أخرجه الحسين بن بكير بسنده عن واثلة بن الأسقع في فضائل التسمية بأحمد ومحمد ، ص : 28 ، حديث رقم : 19 ؛ وابن الجوزي في الموضوعات ، باب التسمية بمحمد ، ج : 1 ، ص : 154 .

[6] أخرجه الحسين بن بكير بسنده عن أبي مليكة عن أبيه في فضائل التسمية بأحمد ومحمد ، ص : 17 – 18 ، حديث رقم : 3 .

[7] رواه ابن الجوزي في الموضوعات بلفظ: « ما اجتمع قوم قط في مشورة ، فيهم رجل اسمه محمد ، لم يدخلوه في مشورتهم إلا لم يبارك لهم فيه » ، ج : 1 ، ص : 156 ؛ ومثله عند الحسين بن بكير في فضائل التسمية بأحمد ومحمد ، ص : 19 - 22، رقم الحديث على

الضرع وأدقت العظم ، فبينما أنا راقدة إذ سمعت صوت هاتف يقول : يا معشر قريش ، قد أظلتكم الأيام بهذا النبي المبعوث فيكم ، ألا فانظروا منكم رجلا طوالا أبيض أشم العريم ، له فخر يكظم عليه وسنه تهدى إليه ، وليخلص هو وولده وليدلف إليه من كل بطن رجل ، فليستنوا من الماء وليمسحوا من الطيب وليلتمسوا الركن وليطوفوا بالبيت العتيق سبعا وليرتقوا أبا قبيس ، ألا وليستسقي الرجل وليؤمن القوم ، ألا وفيهم الطيب الطاهر ، ألا فعشتم ما شئتم وعشتم » . قالت رقية : فأصبحت مذعورة قد وَلَه عقلي ، فقصصت رؤياي على سادات قريش فلم يبق أبطحي إلا وقال : هذا صفة شَيْبة الحمد ، وكانوا يعرفون عبد المطلب شَيْبة الحمد ، فالتامت عليه قريش وانقض إليه من كل بطن رجل وإذا بهاتف يقول : قد أضلتكم الأيام يا معشر قريش بهذا النبي الكريم ، وهذا إبّان نجومه فَحَيْهلا بالحياء والخصب ، فلما سمع ذلك عبد المطلب قام به فسقوا ومسوا الطيب واستلموا وطافوا ، ثم ارتقوا أبا قبيس وطفق القوم يسرعون حولهم حتى قروا بذروة الجبل فاستكفوا جانبيه وعبد المطلب قد اعتضد رسول الله صلى الله عليه وسلم ورفعه على عاتقه ثم قال : اللهم ساد الخلة وكاشف الكربة وأنت عالم غير معلم ومسؤول غير مُبْخل ، وهؤلاء عبيدك وإماؤك بعذرات حَرَمِك يشكون إليك سَنَتَهُم التي أقحلت الظلف والخف ، فاسمعن اللهم وأمْطِرنَّ علينا غيثا مغيثا متدفقا مريعا مغدقا . فما برحوا حتى تفجرت السماء بمائها وكظ الوادي بثجيجه[1] . فقالت سادات قريش لعبد المطلب : هنيئا لك يا شيبة الحمد عاشت بك البطحاء وأهلها ، فقالت رقية:

- بشيبة الحمد سقى الله بلدتنا *** وقد فقدنا الحيا وأجلود المطر
- فجاء بالماء جُوني له سبل *** سحا فعاشت به الانعام والشجر
- منّا من الله بالميمون طائره *** وخير من بشرت يوما به مضر
- مبارك الأمر يستسقى الغمام به *** ما في الأنام له عدل ولا خطر

التوالي : 4 – 9 ؛ كذلك أورده الإمام الحافظ أبي أحمد عبد الله بن عدي الجرجاني (277 هـ - 365 هـ) في الكامل في ضعفاء الرجال ، باب من ابتداء اسمه ألف ممن ينسب إلى ضرب من الضعف ، دار الفكر : د . ط ، ج : 1 ، ص : 173 . كما أخرجه ابن عساكر(499 هـ - 571 هـ) في تاريخ مدينة دمشق وذكر فضلها وتسمية من حلها من الاماثل أو اجتاز بنواحيها من وارديها وأهلها، دار الفكر للطباعة والنشر والتوزيع : بيروت ، 1419 هـ / 1998 م ، ج : 38 ، ص : 431 .

[1] ثجيج الماء : صوت انصبابه . وفي حديث رقية : اكتظ الوادي بثجيجه أي امتلأ بسيله .

- **إرضاع حليمة لرسول الله صلى الله عليه وسلم وبركته عليها**

فلما كان بعد أيام قليلة من مولد صلى الله عليه وسلم رأت أمه في نومها قائلا يقول لها : التمسي لابنك مرضعة . وكانت عادة قريش يلتمسون المراضع فإذا نسوة من بني سعد بن بكر قد أقبلن إلى مكة يلتمسون الرضعاء . قالت حليمة السعدية ضير رسول الله صلى الله عليه وسلم : جئت مع زوجي الحارث بن عبد العزى وأنا على أتان دراء في في سنة شهباء وقد جاع الناس فيها حتى جهدوا ومعي ابن لي ما ينام عطشا ولا أجد في يدي ما أعلله به ، وكانت لنا غنم نرجوها فسقنا منها شارفا ، والله ما تبض بقطرة ، ألا إنا قلنا إن رأينا الجوع قد أضر بنا نتقوت بأكلها كيف كانت . فلما قدمنا مكة لم تبق امرأة منا إلا عرض عليها رسول الله صلى الله عليه وسلم وكلهن يقلن : يتيم يكرم الضير وإنما يحسن الوالد ، وما عسى أن يصنع عمه أو جده ، ثم اتخذت كل واحدة منهن رضيعا ولم أجد أنا غيره . فلما سألوني نساء بني سعد قلت لهم : أخذت هذا اليتيم من بني عبد المطلب وما أنا راجعة من دون رضيع . فلما أتيت به الرحل فوالله ما مسني حتى أقبل ثدياي يملآن من اللبن فأرضعته حتى أروى من ثديي الأيمن وأرضعت ولدي حتى أروى من الثدي الأيسر ، ثم قام أبوه لشاتنا الشارفة فوجدها تحفل لبنا فحلبها حتى روينا . ثم قال لي : يا حليمة ، والله لقد أصبنا نسمة مباركة وقد أعطانا الله ببركة هذا الصبي ما لم نكن نحتسبه ، ثم بتنا شباعا وكنا قبل ذلك لا ننام من الجهد ، فلما أصبحنا أردنا الرجوع لبلاد بني سعد بن بكر مع صواحبي فركبت الأتان وحملت محمدا صلى الله عليه وسلم وولدي ، وإن الأتان لتضع بالركب ، فيقلن لي : أمسكي علينا يا بنت أبي ذؤيب ، أهذه أتانك التي جئت معنا عليها؟ فأقول : هي والله ، فيقلن لي : وما شأنها وقد كانت أذمت حين إقبالنا ، فأقول لهن : إني لأرجو بركة هذا الغلام . ثم إنا ما من ليلة بعد ذلك إلا نرى من الخير والبركة ما لا نحسب ولا نظن . فلما أردنا الخروج به من مكة قالت لي أمه : استوص به خيرا فإنه إن يعش سيكون له شأن ، فأقول : وما عسى أن يكون من شأنه وهو يتيم؟ ثم أخذت أمه تحدثني بما رأت في حملها به وفي وضعها له وأنها وجدت التميمة مكتوبة ثم أنشدت تقول :

- يا رب هذا الركب المسافر *** ورب كل منجد وعابر
- محمد أقبل فخير طائر *** وأزجره عن طريقة الفواجر
- ونجه من كل خلف عائر *** أحلس ليس قلبه بطاهر

- وحية ترصد بالهواجـــر *** وغاسق وحاسد وساحـــر
- إني أراه مكرمي وناصري *** وسيد الأحياء والمعاشـــر

قالت حليمة السعدية : والله ما من ليلة إلا نرى فيها زيادة خير وبركـة حتـى إن أغنامنـا تروح شباعا بطانا حفلا لبنا في سنة مسيئة والناس يقولون لرعاتهم : إن غنم الحارث يرحن شـباعا وأنتم لا ، مالكم لا تسرحون حيث يسرحون ، فيقولون : والله إنا لنسرح معهم ولا نجد ذلك . ثم إن محمدا صلى الله عليه وسلم كان يشب في اليوم والليلة ما يشُبّه الغلمان في شهر .

- **إخبار الملك سيف بن ذي يزن عبد المطلب بعلامات رسول الله صلى الله عليه وسلم**

قال أهل علم السير : لما انتصر سيف ذو يزن ، حين أخرجته الحبشة ، بالنعمان بن المنذر صاحب الحيرة والعراق وما والاها ، وذهب به إلى كسرى أنوشروان وأعطاه جيشا في البحر غلب به السودان ، قال لأمير الجيش الأساورى : إذا غلبتم السودان سل عن سيف ذي يزن ، إن كان من الملوك فتوجه وإلا فابعث برأسه إلي . وقد تقدم ذكر ذلك كله في الفصل الأول ، فلما سـأل عنـه وجده من الملوك الحميريين فتوجه ورده إلى مملكته . فكانت وفود العـرب وأشـرافها وأشـعارها وأقيالها تأتيه للامتراح والتهنئة ، فلما أتاه وفد قريش وأشرافها من أهل مكة وما والاها منهم : عبـد المطلب بن هاشم جد رسول الله صلى الله عليه وسلم ، وأمية بن عبد شمس ، وعبد الله بن جدعان، والمغيرة بن خويلد بن أسد وغيرهم من أشراف قريش ، فوجدوه في صنعاء الـيمن فـي قـصره غمدان وهو الذي قيل فيه : ليطلب الوتر . . . الأبيات ، وقد تقدم . واستأذنوا عليـه فـأذن لهـم ، وكان ذلك بعد مولد رسول الله صلى الله عليه وسلم بسنتين ، فلما دخلوا عليـه وجـدوه مـضمخا بالعنبر ، يلوح عليه وبيض المسك في مفرقة وسيفه بين يديه وأبناء الملوك عن يمينه ويساره ، فدنا عبد المطلب فاستأذن في الكلام فقيل له : إن كنت ممن يتكلم بين يدي الملوك فتكلم ، فقـال : أيهـا الملك ، إن الله تعالى أحلك محلا رفيعا ، صعبا منيعا ، شامخا باذخا ، وأنبتك منبتا طابت أرومتـه، وعزت جرثومته وتمكن أصله ، وبسق فرعه في أكرم معدن وأطيب موطن ، وأنت - أبيت اللعـن - رأس العرب ورفيعها الذي به تخصب البلاد وأصلها الذي به تنقاد ، وعمودها الذي عليها العماد ومعقلها الذي إليه يلجأ العباد ووزيرها الذي إليه تشاد ، سلفك لنا خير سلف وأنت لنا خير خلـف ، ولن يخمل ذكر من انت سلفه ، ولن يهلك من أنت خلفه ، ونحن أيها الملك أهل حـرم الله وسـدنة بيته، أشْخصنا الذي أبهجنا ، من كشف الكرب الذي فرجنا همه ، فالحمد لله الذي أعلا قدرك وأطاع

باعك وشبرك ، فنحن أيها الملك وفد التهنئة لا وفد التعزية . قال : وأيهم أنت؟ قال : أنا عبد المطلب بن هشام بن عبد مناف بن قصي ، قال : ابن أختنا ، قال : نعم ، قال : أدن ، فدنا منه فأدناه وأقبل عليه وعلى أصحابه ، قال : مرحبا وأهلا ومستناخا سهلا . ثم أمر بإكرامهم شهرا ثم أرسل إلى عبد المطلب وأخلى مجلسه[1] وقال : يا عبد المطلب ، إني مفوض إليك من سر أمري علما لو كان غيرك لم أبح له به ولا أبثه إياه ، ولكني وجدتك معدنه فأطلعتك عليه فليكن عندك مصونا مطويا حتى يأذن الله به ، إن الله بالغ أمره . يا عبد المطلب ، إني وجدت في الكتاب المكنون والعلم المخزون الذي اخترناه لأنفسنا خبرا عظيما وخطرا جسيما فيه شرف الحياة وفضيلة الوفاة للناس عامة ولرهطك كافة ولك خاصة يا عبد المطلب ، فقال عبد المطلب : أيها الملك ، مثلك بر وسر فما هو ذلك؟ فداك أهل الوبر والمدر والبدو والحضر زمرا بعد زمر ، فقال : إذا ولد بتهامة غلام به علامة وبين كتفيه شامة كانت له الإمامة ولكم به زعامته إلى يوم القيامة . قال عبد المطلب : أبيت اللعنة ، لقد أبت بخير ما آب به وافد ، وإنا للملك شاكر وحامد ولولا هيبته وإعظامه وإجلاله وإكرامه لسألته عن كشف بشارته إياي ما أزداد به سرورا فإن رأى الملك أن يخبرني بإفصاح فقد أوضح لي بعض الإيضاح ، فقال سيف ذي يزن : يا عبد المطلب ، هذا حينه الذي يولد فيه أو قد ولد ، اسمه محمد صلى الله عليه وسلم ، خدلج الساقين أنجل العينين أبيض كأن وجهه فلقة قمر ، بين كتفيه شامة ، يموت أبوه وأمه ويكفله جده وعمه ، وقد ولدناه مرارا والله باعثه جهارا وجاعل له أنصارا ، يعز بهم أولياءه ويذل بهم أعداءه ويضرب بهم عن أعداءه ويضرب بهم عن عرض ، ويستفتح بهم كرائم الأرض ، يعبد الرحمان ويدحر الشيطان ، ويخمد النيران ويكسر الأوثان ، يأمر بالمعروف ويفعله وينهى عن المنكر ويبطله ، قوله فصل وحكمه عدل . قال : فخر عبد المطلب لله ساجدا ، فقال له الملك : يا عبد المطلب ، ثلج صدرك وعَلا كعبُك وقدرُك ، هل أحسست شيئا مما ذكرت؟ قال : نعم ، أصلح الله الملك ، كان لي ابن اسمه عبد الله وكنت به معجبا وعليه رفيقا ، فزوجته كريمة من كرائم قومي يقال لها آمنة بنت وهب بن عبد مناف ، فأصيبت به وهي مشتملة على حمل فولدت غلاما فسميته محمدا خدلج الساقين ، مات أبوه وأمه[2] وكفلته أنا وعمه ، بين كتفيه شامة وفيه كل ما ذكر الملك من علامة ، قال له سيف : والبيت ذي الحجب ، إنك يا عبد المطلب لجده غير الكذب ، فاحتفظ بابنك من اليهود فإنهم أعداؤه ، وكن له كفيلا فإن الله لم يجعل لهم عليه سبيلا ، واطو هذا الخبر ممن معك ، فإني لست آمن أن تدخلهم

[1] أي طلبه منفردا وقابله في خلوة .

[2] ذكر لنا الكاتب أن عبد المطلب قدم إلى سيف ذي يزن وعمر رسول الله أنذاك السنتين ، فكان بذلك يتيم الأب فقط لأن أمه آمنة كانت لا تزال على قيد الحياة ، في حين يذكر هنا موت أبيه وأمه لمّا قدم عبد المطلب على سيف ذي يزن وهذا خطأ من المؤلف .

النفاسة بأن تكون لك دونهم الرئاسة ، فيبتغون لك الغوائل وينهبوا لك الحبائل وهم فاعلون وأبناؤهم، ولولا أن الموت مجتاحي قبل مبعثه لسرت إليه بخيلي ورجلي وأصير بيثرب دار ملكي بحيث أكون جاره ، لأنها داره وقراره فأكون صاحبه ووزيره ونصيره وظهيره على من عاداه وأراده ، فإني أجد في الكتاب الناطق والعلم السابق أن مدينة يثرب بها استحكام أمره وأهلها أهل نصرة ، وإنما هي موضع قبره ، ولولا أني أحذر عليه الآفات وأقيه العاهات لأوطأت أسنان العرب كعبه وأظهرت أمره وأعلنت مع حداثة سنه ذكره ، ولكني صارف ذلك إليك من غير تقصير بمن معك . ثم أمر لكل واحد من القوم بمائة من الإبل وعشرة من العبيد وعشر من الإماء وعشرة أرطال من الذهب وعشرة أرطال من الفضة وبكرش مملوءة عنبرا ، وأمر لعبد المطلب بعشرة أمثال ذلك ثم قال : إذا كان رأس الحول فأت بخبره إلي واعرض ما يكون من أمره علي ، فمات سيف ذي يزن رحمه الله قبل الحول .

قال عبد المطلب : لا يغبطني رجل بعطاء الملك ، فإن ذلك إلى نفاذ ، ولكن يغبطني بما بقي في العقبى شرفه وذكره ، فيقولون له : وما ذاك يا شيبة الحمد ؟ فيقول لهم : ولتعلمن نبأه بعد حين .

فكان أمية بن عبد شمس يقول :

- جلبنا النصح تحقُبُها المطايا *** إلى أكوار أجمال ونوق
- مغلغلة مراتعها تعالي *** إلى صنعاء من فج عميق
- تؤمّ بنا ابن ذي يزن وتغري *** ذوات بطونها ذم الطريق
- وترعى من مخايله بروقا *** موافقة الوميض إلى بروق
- فلما وافقت صنعاء صارت *** بدار الملك والحسب العريق

- **حادثة شق الصدر**

وإنما ذكرت هنا هذه الحكاية لأنها وقعت ورسول الله صلى الله عليه وسلم أكمل سنتين وشب فيها ما لا يَشِبه غلام ، وتمت رضاعته فقالت حليمة لبعلها : إن المراضع قد رددن الغلمان ونحن قد شاهدنا من بركة هذا الغلام ما لا يخفى ، ونحن نرده إلى أمه وإن استطعنا على إمساكه فلا نفارقه . فقدموا به على أمه وجده عبد المطلب لما رجعوا من اليمن من عند ذي يزن ، فقالوا لهم : والله ما رأينا أكثر بركة ولا أعظم خيرا من هذا الصبي ونحن نخاف عليه من وباء مكة

وأسقامها عند شدة الحر بها ، فدعوه يرجع معنا . ومازلنا مع والدته حتى أذنت لنا ، فرجعنا به فأقمنا به أربعة أشهر . فبينما هو يلعب خلف البيوت هو وأخوه ويرعون بَهْما لنا ، إذ أتى أخوه يشتد وأنا وأبوه في البيت وهو يقول لنا : إن أخي القرشي أتاه رجلان عليهما ثياب بيض ، فأخذاه وأضجعاه وشقا بطنه . فخرجنا نجري نحوه فوجدناه قائما قد انتقع لونه ، فلما رآني أجهش إلي باكيا فضممناه إلينا وقلت : ما لك يا بني؟ قال : جائني رجلان فشقا بطني ، عليهما ثياب بيض معهما طست من ذهب مملوءة ثلجا ، فاستخرجا قلبي ثم شقاه فأخرجا منه علقة فألقاها ثم غسلا بطني وقلبي بذلك الثلج حتى إذا نقياه رداه كما كان . ثم قال أحدهما لصاحبه : زنه ، فوزنني بعشرة من أمتي فوزنتهم ، فقال : زنه بمائة ، فوزنني فوزنتهم ، فقال : زنه بألف ، فوزنني فوزنتهم ، فقال : دعه عنه فلو وزنته بمائة ألف لوزنهم . فقال أبوه : ما أراه إلا قد أصيب من الشياطين ، ألحقي الغلام بأهله يا حليمة قبل أن يظهر به ويتقوى حاله . فقدمنا به مكة ، فلما رأتنا أمه أنكرت حالنا وقالت : ما الذي أرجعكما به قبل أن أسألكماه وقد كنتما حريصين على حبسه؟ فأردنا كتْم ما شهدنا له وقلنا : سرنا رجوعه إليك ، فقالت : والله إن لكما شأنا فأخبراني بقصته ، ولم تزل بنا حتى أخبرناها بكل ما جرى له ، فقالت : لا بأس عليه ولا عليكما ، والله إن لابني شأنا، ثم حدثتنا بالنور الذي رات عند حمله وما جرى لها حين وضعه وأنها سمعته يقول : الله أكبر الله أكبر ، أكبر كبيرا ، والحمد لله كثيرا ، وسبحان الله بكرة وأصيلا ، فقالت حليمة : والله لقد كنت في مدة رضاعه في أهنى دعة وسرور ، ما غسلت له بولا ولا نجوى قط ، وإنما أجده نقيا منظفا فأتعجب من ذلك ، وكان له وقت في كل يوم وليلة يبول فيه ولا يرجع إلى مثله ، وكنت أرضعه ثديي الأيمن فيرضعه فإذا أعطيته الأيسر فلا يقربه ، فكأنه أعطي في ذلك لعلمه أن له شريكا وكان الثدي الأيسر لأخيه . فكان بعد ذلك عند أمه وجده وأعمامه .

- **كفالة عبد المطلب للنبي بعد وفاة أمه ووصيته لعمه أبي طالب**

ولما أكمل الله له الرسالة دخلت عليه حليمة السعدية وهو بالمدينة ، فأكرمها وبسط لها رداءها وقال لها : سلي ما شئت يا أماه ، فقالت : قومي يا رسول الله ، فقال : حقي وحق بني هاشم لك ، فقال الناس كلهم : وحقنا كذلك يا رسول الله . ثم أعطاها مالا وخادما ووهب لها ما كان له بخيبر ، فاشتراه منها عثمان رضي الله عنه بمائة ألف . فلما بلغ صلى الله عليه وسلم خمس سنين حملته أمه إلى المدينة ومعه حاضنته أم أيمن ، زائرا عند أخواله بني عدي بن النجار ، ونزلت بالمدينة بدار النابغة من بني النجار . فلما كان في بعض الأيام عند نصف النهار جاءه

رجلان من اليهود ، وقالا لأم أيمن : أخرجي لنا هذا الغلام ننظر إليه ، فأخرجته إليهما فقال أحدهما للآخر : هذا نبي هذه الأمة وهذه المدينة دار هجرته ، وسيكون في هذه البلدة على يده من القتل والسبي أمر عظيم ، قالت أم أيمن : فذكرت ذلك لأمه فأقامت به شهرا ثم انصرفنا إلى مكة ، فماتت أمه في الطريق بالموضع الذي يعرف بالأبواء ، ورجعت به أم أيمن إلى مكة وورث صلى الله عليه وسلم خمس جمال وقطيع غنم ، وبقيت أم أيمن تحضنه صلى الله عليه وسلم إلى أن تزوج خديجة رضي الله عنها فأعتق أم أيمن عند ذلك . ولما ماتت أمه كفله جده عبد المطلب فقربه من نفسه أكثر من سائر بنيه وكان صلى الله عليه وسلم لما ماتت أمه ابن ست سنين ، وكفله جده عبد المطلب عامين ومات وتركه وهو ابن ثمان سنين ، وكفله عمه أبو طالب لكونه شقيق والده عبد الله. قال ابن عباس : « ولم يزل عبد المطلب بعد موت أم رسول الله صلى الله عليه وسلم يبر به غاية البر ويَرقّ له أكثر من جميع بنيه ، وكان عبد المطلب أحسن الناس وجها وأطولهم قامة وأسمحهم بشاشة حتى أنه ما كان يراه أحد إلا أحبه ، وإذا فرش له في الحجر لم يجلس أحد على فراشه إلا رسول الله صلى الله عليه وسلم وهو ابن سبع سنين ، فينتهره أعمامه فيقول لهم جده : دعوه فوالله ليبلغن من الشرف ما لم يبلغه أحد قبله ولا بعده ، ولما هلك عبد المطلب ولى زمزم والسقاية بعده ولده العباس ، وهو يومئذ أحدث إخوانه سنا ولم تزل في يده حتى قام الإسلام فأقرها له صلى الله عليه وسلم فهي تعرف بسقاية العباس إلى تمام الدنيا » . وأقام رسول الله صلى الله عليه وسلم مع عمه أبي طالب بوصية أبيه عبد المطلب له عليه ، وذلك أن عبد المطلب لما حضرته الوفاة نادى ولده أبا طالب لأنه كان شقيق عبد الله وقال له : يا أبا طالب ، قد علمت حبي لمحمد وتحفظي عليه فانظر كيف تحفظني فيه من بعدي ، فقال أبو طالب : يا أبت ، إنما هو ولدي وابن أخي والله لا جزته أبدا ، فأنشد يقول :

- أوصيك يا عبد مناف بعدي*** بموحد مع أبيه فرد
- فارقه وهو ضجيع المهد *** فكنت كالأم له في الوجد
- قد تيه من أجشائها والكبر *** حتى إذا خفت نفاذ الوعد
- أوصيك أرجى أهله للرفد *** بابني الذي غيبته في اللحد
- بالكره منه لم يكن بالعمد *** فقال لي والقول ذو مرد
- يا ابن أخي ما عشت في معد *** إلا كادني ولده في الرفد
- إني أرى ذلك باب الرشد *** محمد أرجوه لنيل القصد

- وكان أمرا من الأمور مبدي *** قد علمت غلام أهل العهـد
- إن الفتى سيد أهل نجـــــد *** يعلو على ذي البدن الأشـد

ثم سكت ساعة وهو في سياق الموت ، ثم أفاق وقال منشدا :

- أوصيت من كنيته بطالـــب*** عبد مناف وهو ذو تجـــارب
- محمد أقرب الأقارب وابـن *** الذي قد غاب غير آيـــــب
- ابن أخي صفوة الأطايـــب *** فقال لي كشمعة المعاتـــــب
- لا توصيني إن كنت غيـــر *** غائب فثابت الحق علي واجـب
- محمد ذو العرف والذوائـب *** قلبي له مقتبل الرغائـــــب
- ولست بالأيس غير الراغب *** فإن يحق الله قول الراهـــب
- من كل حبر عالم وكاتـــب *** هو الذي يقتاد كالجنايـــــب
- من حل بالأبطح والأخاشـب *** أيضا ومن تاب إلى المتـــاوب

- **قصة بحيرى الراهب مع رسول الله صلى الله عليه وسلم**

ثم توفي عبد المطلب وبقي رسول الله صلى الله عليه وسلم مع عمه أبي طالب ، وكان فـي ذلك الوقت رجل عائف من الأزد إذا قدم مكة تأتيه قريش بغلمانهم ينظر إليهم ويعتاف لهم ، فأتـاه أبو طالب برسول الله صلى الله عليه وسلم في جملتهم ، فلما نظر إليه تشاغل برهة ثم قـال : أيـن الغلام الذي كان هنا؟ علي به ، فلما رأى أبو طالب حرصه عليه غيبه عنه ، فجعل يقول : ويلكم ، أين الغلام الذي رأيت آنفا ، والله ليكون له شأن عظيم ، فلم يرده عليه أبو طالب .

ثم إن أبا طالب أراد التجارة إلى الشام فخاف على رسول الله صلى الله عليه وسلم لوصـية أبيه عليه ولِما سمعه من قول العائف ، فحمله معه إلى الشام وهو ابن تسع سـنين ، فلمـا نزلـوا بصرى من أرض الشام كان بها راهب يقال له بحيرى في صومعة له ، وكـان ينتهـي لـه علـم النصرانية وكان عنده كتاب يتكلم عن علم الحِدثان وأخبار الأنبياء ، وكانوا يتوارثونه كـابرا عـن كابر ، وكانت أركاب الحجاز واليمن وما والاها كل عام ينزلون حول الصومعة فلا يكلمهم . فلمـا كان معهم رسول الله صلى الله عليه وسلم وهو غلام حدث رأى الراهب الغمامة تمشي معهم حيـث

صاروا ، وكانت هناك شجرة على عين ماء فسبق القوم ونزلوا ونزل رسول الله صلى الله عليه وسلم بعدهم بطرفها فمالت عليه بظلها وأغصانها ، فعلم الراهب أنه رسول الله صلى الله عليه وسلم، لأن الشجر لا تلتئم إلا على نبي ، ثم رأى الغمامة تظله من دونهم ، فصنع لهم الراهب طعاما ودعاهم إليه ، وأمر بإحضارهم كلهم ، فأتوا كلهم وتخلف رسول الله صلى الله عليه وسلم عند الرجال لحداثة سنه . فلما حضروا نظر الراهب الغمامة فرآها لم تزل في موضعها فأشرف من صومعته فرأى الشجرة التي كانت حولها قد حنت عليه أغصانها وأظلته ، فقال لهم : إنكم لم تأتوا بأجمعكم ، فقالوا له : ما تخلف منا إلا غلام حديث السن في الرحال ، قال لهم : نادوه فليحضر معكم ، فنادوه فأتى رسول الله صلى الله عليه وسلم والراهب يترقب الغمامة ويلحظها لحظا شديدا حتى بلغ عندهم ، فصار الراهب يرتقب صفاته وحركاته وسكناته وينظر إلى جميع جسده وللصفات التي عنده في الكتاب فوجد فيه ذلك كله صلى الله عليه وسلم ، فلما أكلوا قال بحيرى : يا غلام ، أسألك بحق اللات والعزى ، ألا ما أخبرتني عن اسمك؟ فقال رسول الله صلى الله عليه وسلم : لا تسألني باللات والعزى ، فوالله ما أبغضت شيئا قط كبغضهما ، فقال : بالله عليك ، ألا أخبرتني عما أسألك عنه؟ قال : سل عما بدا لك ، فجعل يسأله عن أشياء وعن نومه ويقظته وجميع أموره وهو صلى الله عليه وسلم يخبره بالحق فيجد الراهب ذلك كما هوعنده في الكتاب ، ثم نظر إلى ظهره فرأى الخاتم بين كتفيه مثل أثر المحجم . فقال الراهب لأبي طالب : ما هذا الغلام منك؟ قال : ابني، قال : ما هو بابنك وما أظن أباه حيا ، قال : إنه ابن أخي ، قال : فما فعل أبوه؟ قال : مات وأمه حبلى به ، قال الراهب : صدقت ، ارجع بابن أخيك إلى بلده واحذر عليه اليهود ، فوالله إن عرفوا منه ما عرفت ليبغونه شرا ، وإنه سيكون لابن أخيك شأن عظيم . فخرج به عمه أبو طالب إلى مكة لما فرغ من تجارته ، ولحقه وهو بالشام نفر من أهل الكتاب منهم : زرير وتمام ودريس ، وشاهدوا منه كل ما شاهده بحيرى وهموا به مرارا إلا أنهم كان بحيرى قد قال لهم : والله ما يلحقه أحد بسوء ، فلا تطلبوا منه ما لا تدركون وإن الله تعالى لا يدرككم إليه أبدا .

ولم يزل صلى الله عليه وسلم يتربى مع عمه أبي طالب والله تعالى يحفظه من أقدار الجاهلية وهو صلى الله عليه وسلم ينشأ على مُروءة وحسن خلق وأكرم حسب وحسن وجه ورقة حديث وأعظم أمانة حتى ليسمونه إلا الأمين صلى الله عليه وسلم ، وفيه يقول القائل :

- ألم تر أن الله أرسل عبده *** ببرهانه والله أعلى وأمجد
- أغر عليه للنبوة خاتم من *** الله مشهور يلوح ويشهد

- وضم الإله اسم النبي إلى اسمه *** إذ قال المؤذن في الخمس أشهـــــد
- فشق له من اسمه ليجلـــــــه *** فذو العرش محمود وهذا محمـــــد

- **مراحل بناء الكعبة**

- البناء القرشي للكعبة

ولما بلغ صلى الله عليه وسلم من سنه عشرة أعوام ، بخرت امرأة الكعبة فطـارت شـرارة فأحرقت ثياب الكعبة ، فكانت الكعبة قد وهت فأراد قريش أن يجددوا بناءها فاجتمعوا في دار الندوة ونحروا الإبل وصنعوا طعاما وأطعموا جميع الناس وابتدعوا بدعا تدينوا بهـا لأنفـسهم ، وسـموا أنفسهم الحمس وجعلوا لكل من سكن مكة له ما لهم وعليه ما عليهم ، وقالوا : نحن ذريـة إبـراهيم وأهل الحرم وولاته وسكان مكة ، ليس لأحد ما لنا من الجاه والتعظيم ولا نحتاج للخروج إلى عرفة ولا لتعظيم شرائع [1] الحج ولا نخرج من حرمة البيت ولا نعظم غيره ، ثم شـرطوا علـى أنفـسهم شروطا زادوها في دينهم منها : انهم قالوا لا ينبغي لقاطن مكة أن يقاط الأقط ، ولا يسلو الـسمن ، ولا يأكل من طعام جاء من الحل إلى الحرم ، وأن يطوفوا عرايا ، الرجال بالنهار والنساء بالليـل ، ولا يتكلمون في الطواف إلا مكاء وتصدية ، والمكاء الصفير وهو خـروج الـريح بـين الـشفتين بالتصويت ، وأما التصدية فباليدين يضرب الكفين بعضها ببعض ، والصدى كل مـا أجابـك مـن أصوات الجبال والجدران وغيرهما ، وكل طائر يتكلم بالليل فيسمى صـدا ، فمـن اسـتحيى مـن الطواف عريانا طاف بثوب أو بثيابه ، فإذا فرغ من طوافه ألقى تلك الثياب فلا يحل لأحد أن ينتفـع بها ولا يمسها ، فكانوا على ذلك حتى جاء الإسلام .

وبعث النبي صلى الله عليه وسلم بعد أربعين سنة من عمره صلى الله عليه وسـلم وبعـدما فرغوا من هذه الشروط اتفقوا على بنيان الكعبة ، وقد تقدم في الفصل الأول بعـض الكـلام علـى البيت ونذكره هنا إن شاء الله تعالى . ولم تزل الكعبة معظمة في الجاهلية غير أنهم ينصبون فيهـا الأصنام وينحرون فيها للأصنام حتى جاء الإسلام ، وذلك أن قريشا بنت الكعبة مـرتين : الأولـى ورسول الله صلى الله عليه وسلم ابن عشر سنين ، والثانية وهو صلى الله عليه وسلم ابـن خمـس وثلاثين سنة ، وسنذكر ما ذكر أهل العلم من ذلك . قيل يا رسول الله ، أي بيت وضع للناس أولا ؟ قال : المسجد الحرام ، قال تعالى : ﴿ إِنَّ أَوَّلَ بَيْتٍ وُضِـعَ لِلنَّـاسِ لَلَّـذِي بِبَكَّـةَ مُبَارَكًـا وَهُـدًى

[1] جاء في نسخة (ر) شعائر بدل شرائع .

لِّلْعَالَمِينَ﴾[1]، قيل : ثم ماذا يا رسول الله ؟ قال : ثم المسجد الأقصى ، قيل : كم كان بينهما يا رسول الله ؟ قال : أربعون سنة .

- بناء الملائكة للكعبة المشرفة بأمر الله تعالى

قال ابن عباس : « وضع الله الكعبة للأرض قبل أن يخلق الدنيا بألفي عام ، ثم خلق الله الأرض ودحاها من تحت تلك القواعد وهو قوله تعالى : ﴿ وَالْأَرْضَ بَعْدَ ذَلِكَ دَحَاهَا ﴾[2] أي بسطها» . وقال أهل العلم : أراد صلى الله عليه وسلم المدة التي بين بناء إبراهيم للبيت الحرام وبين بناء داود عليه السلام لبيت المقدس ، وقال قتادة في معنى قوله تعالى : ﴿ إِنَّ أَوَّلَ بَيْتٍ وُضِعَ لِلنَّاسِ لَلَّذِي بِبَكَّةَ ﴾[3] قال : « إن الله تعالى لما قال للملائكة : ﴿ إِنِّي جَاعِلٌ فِي الأَرْضِ خَلِيفَةً ﴾[4] ، اعترضوا عليه بقولهم : ﴿ أَتَجْعَلُ فِيهَا مَن يُفْسِدُ فِيهَا وَيَسْفِكُ الدِّمَاء ﴾[5] فغضب عليهم لاعتراضهم فلاذوا بعرشه يطوفون حوله ويتوبون ويستغفرون ويطلبون منه العفو فعفى عنهم بعد أن طافوا به سبعة أشواط ، ثم قال للملائكة : ابنوا لي بيتا في الأرض يطوفوا به العصاة من سكان الأرض ، وذلك قبل نزول آدم من الجنة ، فبنته الملائكة ربضا من غير حائط .

- بناء آدم للكعبة على الربض الذي بنته الملائكة

فلما أهبط الله آدم إلى الأرض أوحى الله إليه أن ابن على ذلك الربض جدارا ، والربض هو الأساس المستدير بالحائط ، فبناه آدم من خمسة أجبل : من جبل حرا ، ومن طور سيناء ، ومن جبل البنان ، ومن جبل الجود ، ومن طور زيتا وهو جبل الطور ، وجعل ربضه المستدير مع أصل حائطه من جبل حرا . فلما أجمع الله بينه وبين زوجته حواء وعلمها الله ضرورات البشرية صنعوا خيمة ونصبوها على البيت ، فكانوا يطوفون بالبيت والملائكة تطوف معهم وتعلمهم مناسك الحج » .

---

[1] سورة آل عمران ، الآية 96 .

[2] سورة النازعات ، الآية 30 .

[3] سورة آل عمران ، الآية 96 .

[4] سورة البقرة ، الآية 30 .

[5] سورة البقرة ، الآية 30 .

وأقام آدم بزوجته بمكة مائة سنة ثم رجعا إلى بلاد الهند وسكنا بها في مغارة تعرف الآن بمغارة آدم ، وفيها دفنا وفيها أنزل الله عليهما ثمانية أزواج من الأنعام وعملا منها اللباس لأنهما كانا قد تغيرت جلودهما بالحر والبرد ، وصارا يأتيان كل عام للموسم والحج إلى بيت الله الحرام . فلما قتل قابيل هابيلا بقي آدم مائة سنة لم يلتفت إلى حواء ولم يباشرها . قال رسول الله صلى الله عليه وسلم : { تأبل آدم إلى حواء عند مقتل ولدها هابيل } ومعنى تأبل توحش . ولما مات آدم وهت الكعبة فجدد بناءها شيث عليه السلام بالطين والحجارة ، وكانت قبل ذلك بالحجارة وحدها . ولم تزل الكعبة على بناء شيث حتى جاء الطوفان فرفع الله الكعبة إلى السماء الرابعة ورفعتها الملائكة إلى البيت المعمور وبقي الأساس الذي بنته الملائكة تحت الأرض .

- خبر إبراهيم وإسماعيل وبنائهما للكعبة

ولما خرج إبرهيم مع زوجته هاجر إلى أرمينية وصلا لوادي مكة ولم يكن هناك ماء ولا عمارة ، فجاءها الطلق فولدت إسماعيل ، فلما أراد الانصراف عنهما ترك لهما بقية طعامهما وشرابهما ودعا لهما بقوله : ﴿ رَبِّ اجْعَلْ هَذَا بَلَدًا آمِنًا وَارْزُقْ أَهْلَهُ مِنَ الثَّمَرَاتِ مَنْ آمَنَ مِنْهُم بِاللّهِ وَالْيَوْمِ الآخِرِ قَالَ وَمَن كَفَرَ فَأُمَتِّعُهُ قَلِيلاً ثُمَّ أَضْطَرُّهُ إِلَى عَذَابِ النَّارِ وَبِئْسَ الْمَصِيرُ ﴾[1] الآية ، فقالت هاجر : أالله أمرك بتركنا هنا؟ قال : نعم ، ثم استودعهما الله وانصرف . فلما فرغ ما ترك لهما والزاد ، تركت الصبي في موضع زمزم وصارت تتردد بين الصفا والمروة تترقب الوافدين ثقة منها أن الله لا يضيع وديعته . فبقيت سُنّة السعي بين الصفا والمروة ، فنزل ملك من السماء فضرب الأرض بقدم إسماعيل فتفجر ماء زمزم ، ولولا عجلتها لكان عينا جاريا على وجه الأرض إلى يوم القيامة بدعوة إبراهيم عليه السلام . ولم يأت إبراهيم عليه السلام إلا بإذن الله تعالى ، ولما أمره الله تعالى أن يأتي موضع البيت أعطاه السكينة تدل على موضع البيت ، وكانت استجابة السكينة سحابة لها وجه كوجه الإنسان وكّل الله بها ريحا تسمى الهفافة ، تسير بها ولها رأس كرأس الهر يسمع لها كلام . فلما وقفت على موضع البيت قالت له : علم على موضعي وعلم على موضعها وانصرفت ، وهو معنى قوله تعالى : ﴿ وَإِذْ بَوَّأْنَا لِإِبْرَاهِيمَ مَكَانَ الْبَيْتِ ﴾[2] ، وقيل أنها بوأت البيت كما يتبوأ العنكبوت . ولما دعا إبراهيم عليه السلام : ﴿ رَبِّ اجْعَلْ هَذَا بَلَدًا آمِنًا وَارْزُقْ

[1] سورة البقرة ، الآية 126 .

[2] سورة الحج ، الآية 26 .

أَهْلَهُ مِنَ الثَّمَرَاتِ ﴾[1] ، أمر الله جبريل أن يمسح بجناحه مواضع مواطيء أقدام آدم ، فما من موضع كان آدم يضع قدمه فيه إلا وهو معمور إلى قيام الساعة ما بين مكة والهند . ثم أمر الله جبريل فاقتلع الطائف من بلد الشام وقدم بها مكة وطاف بها أسبوعا ونزلها في تهامة وهي أقرب بساتين مكة ، ليس في الحجاز فواكه إلا في الطائف ، فقيل : سميت الطائف لأنها طاف بها جبريل عليه السلام وقيل أن رجلا من الطوف يقال له الدمون بنا سورها فسميت باسمه ، وقيل أنها الجنة التي ذكرت في سورة ن والقلم ، قيل أنها المذكورة في سورة الكهف ، فأصبح يقلب كفيه على ما أنفق فيها ، وكان هذا الرجل صاحب الجنة ابن ملك من ملوك بني إسرائيل ، وأما المذكورون في ن والقلم فهم قوم من قرية ضوران على فراسخ من صنعاء اليمن ، كل ذلك ذكره المفسرون والله أعلم أيهم أصح .

ولما أمر الله إبراهيم ببناء الكعبة وأعطاه السكينة لتريه الربض ، قيل أنها كانت تسمى الحجوج لها جناحان ورأس كرأس الحية فكشفت له عن أساس البيت ، فكان إبراهيم عليه السلام يرفع أحجارا لا يطيقها سبعون[2] رجلا وذلك أن إبراهيم عليه السلام كان في أرض الشام بزوجته سارة فأمره الله ببناء البيت ، فلما أراد الخروج من مكة عاهدته سارة أن لا ينزل إلى الأرض وإنما يقف على ولده ويرجع ، فلما وصل البيت أمر ببناءه ورفع قواعده هو وإسماعيل ، أمر بالنزول على الحجر وارتفع له الحجر من الأرض لئلا يخلف وعده ، فنزل عليه وغاص رجله في الحجر وهو الذي في المقام الذي اتخذه الله مصلى . قال عمر بن الخطاب رضي الله عنه : « الحمد لله الذي وفقني ربي في ثلاث ، قلت يا رسول الله ، لو اتخذنا من مقام إبراهيم مصلى ، فأنزل الله﴿ وَاتَّخِذُوا مِن مَّقَامِ إِبْرَاهِيمَ مُصَلًّى ﴾[3] ، وقلت : يا رسول الله ، لو حجبت نساؤك فلا يراهن البار والفاجر ، فأنزل الله آية الحجاب ، وقلت : يا رسول الله ، لو صلينا لبيت الله الحرام فأنزل الله تعالى : ﴿ فَوَلِّ وَجْهَكَ شَطْرَ الْمَسْجِدِ الْحَرَامِ ﴾[4] » . ولما نزل إبراهيم على الحجر قيل له : يا إبراهيم ، قد وافيت بنذرك ، قال الله العظيم : ﴿ وَإِبْرَاهِيمَ الَّذِي وَفَّى ﴾[5] ، ثم أمر ببناء البيت فعلم على قدر ظل الحجون[6] وأخذ يحفر هو وإسماعيل فبرز له الربض وهو الأساس المستدير بالبيت ،

---

[1] سورة البقرة ، الآية 126 .

[2] جاء في نسخة (ر) أربعون بدل سبعون .

[3] سورة البقرة ، الآية 125 .

[4] سورة البقرة ، الآية 144 .

[5] سورة النجم ، الآية 37 .

[6] هو جبل يسمى الحجون .

ثم أخذا يبنيان بالحجارة وكلما استراحا قالا : ﴿ رَبَّنَا تَقَبَّلْ مِنَّا إِنَّكَ أَنتَ السَّمِيعُ الْعَلِيمُ ﴾[1] ، فبنياها بالرضم ليس فيه تراب ، وكانت قدر ما تقتحمها الأعناق وكانت ثيابها توضع عليها تُسدل سدلا عليها ، وكانت ذات ثلاثة أركان والحجر الأسود موضعه على سورها باديا ، فلما أكمل إبراهيم وإسماعيل بناءها قالا : ﴿ رَبَّنَا وَاجْعَلْنَا مُسْلِمَيْنِ لكَ وَمِن دُرِّيَّتِنَا أُمَّةً مُّسْلِمَةً لَّكَ وَأَرِنَا مَنَاسِكَنَا وَتُبْ عَلَيْنَآ إِنَّكَ أَنتَ التَّوَّابُ الرَّحِيمُ ﴾[2] . ولما انتهى إبراهيم عليه السلام بالبنيان إلى موضع الركن الأسعد قال لابنه إسماعيل : يا بني ، ناولني حجرا أجعله علما للناس فذهب إسماعيل يلتمس حجرا فلم يجد شيئا فرجع فوجده قد أتى بالركن ووضعه موضعه ، فقال : يا أبت ، من جاءك بهذا الحجر؟ قال : من لا يَكلُني إلى غيره ، لما ذهبت تطلب لي ما قلت لك سمعت مناديا ينادي من جبل أبي قبيس : يا خليل الرحمان ، لك عندي وديعة فخذها ، فإذا هو بالحجر الأسعد وهو حجر أبيض من ياقوت الجنة ، سأل الله آدم أن ينزله معه فأعطاه ذلك ليرى فيه بقاع الجنة . ولما فرغا من بناء البيت رأى إسماعيل في نومه قائلا يقول له : اخرج إلى أجياد من أسفل مكة ، فلي هناك كنز أعطيته لك جزاء على بناء الكعبة ، فإذا خرجت فادعني أستجب لك ، فلما استيقظ خرج ولم يدر بما يدعو فألهمه الله أن قال : اللهم إني أسألك خير الدنيا والآخرة ، وكانت الخيل وحشا كسائر الوحوش ، فلم يبق حين دعا الله فرس إلا أقبل إليه حتى وضع ناصيته تحت يده ، وإذا النداء من قبل الله : اركبوها فإنها ميامين وفيها خير الدنيا والآخرة ، قال رسول الله صلى الله عليه وسلم : { الخيل في نواصيها الخير إلى يوم القيامة ظهورها عز وبطونها كنز }[3] ، ومن ذلك الوقت اكتسب الناس الخيل ، فالخيل ميراث إسماعيل عليه السلام وذريته . ومعنى إسماعيل سميع الله ووائل هو الله[4] ولذلك سمي الفرس عربيا .

- بناء قريش الأول للكعبة

وبقيت الكعبة على بناء إسماعيل عليه السلام إلى أن اتفقت قريش على بنائها لما احترقت من تجمير المرأة للكعبة ، ورسول الله صلى الله عليه وسلم ابن عشر سنين ، قال رسول الله صلى الله عليه وسلم : { لقد رأيتني في غلمان قريش ننقل الحجارة لبناء الكعبة وكلنا قد تعرى وأخذ إزاره

---

[1] سورة البقرة ، الآية 127 .

[2] سورة البقرة ، الآية 128 .

[3] رواه البخاري بألفاظ مختلفة من غير ذكر ذيل الحديث : « ظهورها عز وبطونها كنز» ، انظر صحيح البخاري ، كتاب الجهاد والسير ، باب الخيل معقود في نواصيها الخير إلى يوم القيامة ، ج : 3 ، ص : 215 .

[4] لأن " إيل " بالسريانية هو الله .

فحمله على رقبته يحمل الحجارة ، فصنعت مثلهم فلكمني لاكم لكمة وجيعة وقال لي : استتر ، فما رئيت لي عورة بعدها }[1] . وفي رواية أخرى أنه صلى الله عليه وسلم كانت عليه نمرة وهم ينقلون الحجارة من أجياد فضاقت عليه النمرة فأراد أن يضعها على عاتقه كما فعلت غلمان قريش ، فبدت عورته فنودي : خمر[2] عورتك ، فلم ير عريانا بعد ذلك . ولما أرادوا هدم رضمها[3] ليجدد بناؤها تعرضت لهم حية مثل قطعة الحبائر سوداء الظهر بيضاء البطن ، فجعلت كلما أراد أحد حجرا منها فتحت فاها وسعت إليه ، فاجتمعوا عند المقام وضجوا إلى الله وهم يقولون : يا ربنا ، إنما أردنا تشريف بيتك ، فإن رضيت والا فافعل ما بدا لك . وإذا بطائر عظيم من النسر اسود الظهر أبيض البطن قد انقض من السماء وله خوات والخوات حفيف جناح الطير ، فغرز مخالبه في قفا الحية وانطلق بها نحوأجياد تجر ذنبها . ثم نقضوا البنيان حتى كشفوا الرضم فوجدوا في موضع الرضم حجرا مكتوبا بالسريانية ، فأتوا بحبر من اليهود كان يعرف السريانية فإذا فيه مكتوب : أنا الله ذو بكة ، خلقتها يوم خلقت السماوات والأرض وصورت الشمس والقمر وحففتها بسبعة أملاك حفا ، لا تزول حتى يزول أخشابها ، تَبارك ِلأهلها في الماء واللبن . ووجدوا في المقام كتابا مكتوبا فيه : مكة بيت الله الحرام ، لا يحلها لأحد من أهلها ، ووجدوا في الكعبة حجرا منقوشا فيه مكتوب : من يزرع خيرا يحصد غبطة ومن يزرع شرا يحصد ندامة ، تعملون السيئات وتجزون الحسنات ، أجل كما يجنى من الشوك العنب . ولما كشفوا الربض وجدوه قد أخذ بعضه ببعض ، فأخذ رجل معول حديد وحرك به واحدا منهم فتحرك جميعها . وفي رواية أنها تحركت مكة كلها ، فتركوهم وشرعوا في البناء بالرضم بلا تراب . فهذا هو البناء الأول للكعبة من غير سقف ، وكان باب الكعبة على عهد إبراهيم عليه السلام وعلى عهد العماليق وجرهم بالأرض ، فلما بنوه قريش ردفوه من السيل وكسوا البيت الوصائل ، وقد كان شيث بن آدم بناها بالطين والحجارة فهدمها الطوفان .

---

[1] هذا الحديث أورده ابن كثير في البداية والنهاية وقال : « وهذه القصة شبيهة بما في الصحيح عند بناء الكعبة حين كان ينقل هو وعمه العباس ، فإن لم تكنها فهي متقدمة عليها كالتوطئة لها والله أعلم . قال عبد الرزاق : أخبرنا ابن جريج أخبرني عمرو بن دينار أنه سمع جابر بن عبد الله يقول : لما بنيت الكعبة ذهب رسول الله صلى الله عليه و سلم ينقل الحجارة فقال العباس لرسول الله صلى الله عليه و سلم : اجعل إزارك على عاتقك من الحجارة ففعل فخر إلى الأرض و طمحت عيناه إلى السماء ثم قام فقال : إزاري فشد عليه إزاره . أخرجاه في الصحيحين من حديث عبد الرزاق » ، انظر البداية والنهاية ، فصل في منشئه عليه الصلاة والسلام ومرباه وكفاية الله له ، وحياطته ، وكيف كان يتيما فأواه وعائلا فأغناه ، دار إحياء التراث العربي ، الطبعة الاولى 1408 / 1988 ، ج : 2 ، ص : 349 ؛ انظر صحيح البخاري ، باب بنيان الكعبة ، ج : 4 ، ص : 233 - 234 ؛ كذلك اورده البيهقي في السنن لكبرى ، مكتبة دار الباز : مكة المكرمة ، 1414 /1994 ، ج : 2 ، ص : 227 .

[2] أي غَطّها .

[3] رضم : الصخرة الكبيرة .

- **حرب الفجار**

ولما بلغ من سن رسول الله صلى الله عليه وسلم أربعة عشر سنة هاجت حرب الفجار[1] بين قريش ومن معها من كنانة وبين قيس عيلان ، بسبب أن أن عروة الرحال بن عتبة الهوازني أجاز لطيمة[2] للنعمان بن المنذر عامل كسرى على الحيرة ، فقال له البراض الكناني : أتجيزها على كنانة؟ قال : نعم ، وعلى جميع الخلق لأنه شهر الله الحرام ، فقام إليه البراض وقتله في الشهر الحرام ، فلذلك سميت حرب الفجار لما فجر فيه هذان الرجلان : كنانة وقيس عيلان . وكانت حرب عظيمة كان الظفر فيه أول النهار لقيس على كنانة ثم عاد في وسط النهار لكنانة على قيس . قال رسول الله صلى الله عليه وسلم : { كنت مع أعمامي أرد عليهم نبل عدوهم إذا رموهم بها }[3] .

- **خبر ورقة بن نوفل لخديجة عن نبوة محمد صلى الله عليه وسلم**

ولما مضى من عمر رسول الله صلى الله عليه وسلم خمس وعشرون سنة تزوج خديجة بنت خويلد رضي الله عنها ، وكانت من أعظم نساء قريش شرفا وأكثرهم مالا وحسبا ، وكانت لها نعمة يرغب في مثلها ، وكانت تقارض الرجال بالأموال وتستأجر بأموالها الرجال . وكان ورقة بن نوفل لم يكن في عصره أعرف منه بأخبار الأنبياء وكانت تناسب ورقة من الخؤولة وكانت محبة في أخبار الأنبياء ، فكان يقول لها ورقة : يا خديجة ، إنه سيبعث الله من قريش نبيا يبين الحلال والحرام ويقوم بشرائع الإسلام ، يكسر الأوثان ويقتل الطغيان ويدعو إلى الرحمان ، وهذا وقته قد طلعت نجومه ، وانا أعْرف الناس بنعوته وصفاته . فتقول : ناشدتك الله والرحيم من هو؟ فيقول لها: إنه محمد بن عبد الله بن عبد المطلب ، قالت له : فهل له من علامة؟ قال لها : نعم ، بين كتفيه خاتم النبوة ، فقالت له : هذه علامة باطنة ، فهل له من علامة ظاهرة؟ قال : نعم ، غمامة تظله وليس يراها كل أحد ، وإنما يراها من اطلعه الله على ذلك . فصارت خديجة إذا رأت محمدا صلى الله عليه وسلم تترقب الغمامة التي تظله فرأتها تسير معه حيثما سار ، تقيه حر الشمس ؛ فلما أطلعها الله عليها أخبرت ورقة بما رأت فقال لها : لقد سعدت بما رأيت ، فإن استطعت ألا تتخذي

---

[1] الفجار بكسر الفاء : بمعنى المفاجرة كالقتال والمقاتلة وسمي الفجار لأن القتال جرى في الشهر الحرام ففروا فيه جميعا .

[2] أي تجارة ، كذا عند ابن هشام : أجار لطيمة واللطيمة الجمال التي تحمل التجارة ، من طيب وبر وأشباههما .

[3] انظر السيرة النبوية لابن هشام ، كفالة أبي طالب لرسول الله صلى الله عليه وسلم ، حرب الفجار ، مؤسسة علوم القرآن ، ج : 1 ، ص: 186 .

بعلا غيره فافعلي ؛ فمنه والله تُنال الدرجة والشأن والنور والبرهان ، ولقد أفنيت عمري في طلب دين الرحمان ولم أزل أطلب ذلك حتى أراه بالعيان ، ثم أنشد يقول :

- وإلا فإني يا خديجة فاعلمي *** عن أرضك في الأرض الفسيحة سائح
- ولابد ان الله يرسل صادقا *** كما صدق العبدان هود وصالح
- وموسى وإبراهيم حتى يرى له *** على الأرض مشهور من الدين واضح
- فلا تنكحي بعلا سواه فإنه *** بوحي إله الخلق عاد ورائح

- **زواج خديجة من سيد الخلق صلى الله عليه وسلم**

فوقع كلام ورقة في سر خديجة وجعلت تترقب محمد صلى الله عليه وسلم وتتمناه أن يكون بعلها لما رأت من شانه وسمعت من نعته وعيانه ، فبعثت إليه غلاما يقال له ميسرة ، فلما جاءها عرضت عليه مالا ليتاجر به إلى الشام كما كانت عادة قريش في التجارة ، فقبل ذلك منها وبعثت معه الغلام ميسرة ، وخرج تاجرا إلى الشام في نفر من قريش وكانت قد أوصت عبدها يترقب الغمامة وجميع أحوال النبي صلى الله عليه وسلم ، فكان العير كله يرى من بركته وعقله وفضله وحلمه صلى الله عليه وسلم ما لا يُرى لغيره قط ، ورأوا الغمامة تظله حيثما توجه . فلما قربوا أرض الشام وعرسوا في ظل شجرة قريبة من صومعة راهب ، فلما رآهم الراهب رأى الغمامة التي فوقهم ، فاطلع الراهب وكان لا يكلم أحدا من سالكي ذلك الطريق ، ثم قال للعبد : من هذا الرجل الذي نزل تحت هذه الشجرة؟ فقال له ميسرة : هو رجل من قريش من أهل الحرم ، قال الراهب : والله ما نزل تحت هذه الشجرة فمالت عليه إلا نبي . ثم مضوا وباعوا سلعتهم واشتروا ما أرادوا وأقبلوا قافلين إلى مكة وقد كان ميسرة رأى يوما ملكين حابسيْن الغمامة ورسول الله صلى الله عليه وسلم يسير وهما يسيران معه يظلانه بها ، ولم ير من مع ميسرة إلا الغمامة فقط ، ولما قدموا مكة أخبر ميسرة خديجة بكل ما رأوا من حاله صلى الله عليه وسلم ، وبالغمامة والملكين وذكر مقالة الراهب ، ثم أخبرها بما جاءوا به من الربح العظيم في تجارتهم فأوقع الله حبه في قلبها، فبعثت إليه وقالت : يا ابن عمي ، لم يخف عليك شأني وإنك لتعلم أن كبار قريش يرغبون في وإني قد رغبت فيك لقرابتك وأمانتك وحسن خلقك وصدق حديثك ، وقد أطلعني الله على بعض خصائصك وأنا أسأله أن لا يحرمني بما خصك الله به من الفضل ، ثم أرسلت إلى عمه أبي طالب وقالت : يا عم ، اصنع وليمة وادع إليها كبائر قريش وادع معهم خويلد بن أسد ، عمها ، فإذا ثملوا

من الخمر فاخطبني لابن أخيك محمد صلى الله عليه وسلم . ثم مدت له أساور وأثوابا يناولهم في خطبتها ، وأعطته مالا ليقيم به الوليمة ثم أوصته بذلك . فمضى أبو طالب وفعل ما أمرته به وأعطاها إياه وقبض الأساور والأثواب ، فلما أصبح خويلد تنكر الأساور والأثواب ، فقال : ما هذا؟ قيل له : إنك أعطيت بنت أخيك محمدا صلى الله عليه وسلم ، فعلم أن الأمر من قبلها ، فاستتم ذلك لها وأصدقها رسول الله صلى الله عليه وسلم عشرين بكرة .

- **خبر عجوز بني إسرائيل وقبر يوسف**

ولما سافر رسول الله صلى الله عليه وسلم تاجرا إلى الشام بمالها قبل أن يتزوجها نزلوا على بيت فرد فيه شيخ وعجوز ، فأكرمهم بما أمكنه ، فلما ارتحلوا قال صلى الله عليه وسلم للشيخ: { إذا سمعت بنبي قد ظهر بتهامة فاته تصب خيرا إن شاء الله }[1] ، فلما بعث رسول الله صلى الله عليه وسلم بلغ خبره للشيخ فأتاه وسلم عليه وعرفه فسأله رسول الله صلى الله عليه وسلم عن حاله وعن العجوز ثم قال له : تمن علي ، فقال الشيخ : أريد ثمانين نعجة ، فقال رسول الله صلى الله عليه وسلم لعبد الرحمان بن عوف : أوفها له يا عبد الرحمان ، فلما انصرف الشيخ قال رسول الله صلى الله عليه وسلم : ما كان أحوج هذا الشيخ أن يكون مثل عجوز موسى ، فقالوا : ومن عجوز موسى يا رسول الله؟ قال : بنت يوسف الصديق عمرت حتى ذهب بصرها ، فلما خرج موسى في سفره تاه عن الطريق ، فسأل الله فقيل له : إنك لا تجد الطريق حتى تحمل معك عظام يوسف الصديق ، قال : واين هي يا رب؟ قيل له : ابنته عجوز قد ذهب بصرها بموضع كذا هي تدلك عليه ، فجاء موسى إليها فنادته من حين سمعت حسه قبل أن يكلمها : يا موسى ، قال : نعم ، قالت: جئت لعظام يوسف ، قال : نعم ، وأين هي؟ قالت : لا أدلك عليها حتى تسأل الله أن يبلغني أملي ، قال لها : وما أملك؟ قالت : أن يرد علي بصري ، وأن يجعلني في درجتك في الجنة ، فسأل الله لها فرد عليها بصرها وأجاب سؤالها ثم أتت به إلى عمود من الحديد وفيه صندوق من الحديد موثق بسلسلة من الحديد وفيه عظام يوسف عليه السلام ، فسألها موسى : لما دفنوه في وسط النيل؟ قالت: دفناه في جانب فأخصب وجذب الآخر فنقلناه إلى الجانب الآخر فأخصب وجذب الآخر فجعلناه في النيل فأخصب الجانبان . فحمل موسى الصندوق على رقبته إلى بيت المقدس[2] .

---

[1] ذكر هذا الحديث أبو القاسم القرشي المصري في كتابه فتوح مصر وأخبارها ، ذكر حمل عظام يوسف إلى الشام ، ص : 27 .

[2] قصة حمل عظام يوسف إلى بيت المقدس ذكرها أبو القاسم القرشي المصري بروايات مختلفة ، انظر فتوح مصر وأخبارها ، ذكر حمل عظام يوسف إلى الشام ، ص : 27 .

- **أولاد الرسول صلى الله عليه وسلم**

ولما تزوج رسول الله صلى الله عليه وسلم خديجة بنت خويلد لم يتزوج عليها حتى ماتت ، وولدت له صلى الله عليه وسلم أولاده كلهم إلا إبراهيم فأمه مارية وهي مارية القبطية أهداها له المقوقس صاحب مصر من جفن من كورة أنصنا . ولدت له خديجة القاسم وبه يكنى رسول الله صلى الله عليه وسلم ، الطاهر والطيب وزينب ورقية وأم كلثوم وفاطمة ، فأما القاسم والطاهر والطيب فماتوا قبل مبعثه بالرسالة صلى الله عليه وسلم ، وأما بناته فكلهن أدركن الإسلام وهاجرن معه . ولما تزوجته خديجة ، قال ورقة :

- لجشت وكنت في الذكرى *** لجوجا لِهَمّ طال النشيجا
- ووصف من خديجة بعد وصف*** فقد طال انتظاري يا خديجا
- ببطن المَكّتين على رجائي *** حديثك إن أرى منه خروجا
- بما أخبرتني من قول قس من *** الرهبان أكره أن يعوجا
- بأن محمدا سيسود يوما *** ويخصم من يكون له حجيجا
- ويظهر في البلاد ضيا نور *** يقيم به البرية أن تموجا
- فيلقى من يحاربه خسارا *** ويلقى من يسالمه فلوجا
- فيا ما ليتني إذا ما كان ذاكم *** شهدت وكنت أولهم ولوجا
- ولوجا في الذي كرهت قريش *** ولوعجت بمكتها عجيجا
- أرجي بالذي كرهوا جميعا *** إلى ذي العرش إن سفلوا عروجا
- وهل أمر السفاهة غير كفر*** لمن يختار من سمك البروجا
- فإن يبقوا وابق تكن أمورا *** يضج الكافرون لها ضجيجا
- وإن اَهْلَكْ فكل فتى سيلقى *** من الأقدار مُتْلفة خروجا

توفيت خديجة بمكة قبل الهجرة بثلاث سنين ، وأوحى الله إليه بمكة ثلاث عشرة سنة ، وبالمدينة عشر سنين صلى الله عليه وسلم . وكان ورقة قد طاف في الأرض ومارس الأديان يطلب

دين إبراهيم عليه السلام مع زيد بن عمرو إلى أن توفي زيد وبقي ورقة ، فكانت خديجة تخبره بأحوال رسول الله صلى الله عليه وسلم فيقول : يا ليتني كنت فيها جزعا[1] .

- **بناء قريش الثاني للكعبة**

ولما بلغ من عمر رسول الله صلى الله عليه وسلم خمس وثلاثين سنة اجتمعت قريش لبناء الكعبة وأرادوا تسقيفها بسبب أن نفرا سرقوا كنز الكعبة فوجده قريش عند دويك مولى لبني مليح الخزاعي ، فقطعت قريش يده ، وكان الكنز في بئر في جوف الكعبة يرمى فيه كل ما يهدى لها من أعلى جدار الكعبة وتخرجه السدنة من رأس الحول لرأس الحول . وكانت عادة الزوار في الجاهلية يُلقي كل زائر بقدر همته وماله .

وكانت سفينة قد تكسرت بجدة لبعض تجار الروم ولم ينج منها إلا رجل واحد قبطي كان يحسن البناء والنجارة ، وأتوا بالخشب والرجل وقيل أنه كان روميا ، وكان صاحب السفينة . فلما رأى ما جرى به وبسفينته أعطاها لهم ليبنوا بها بيت الله تعالى شكرا على سلامته دون أصحابهم ، ثم أنه بنى لهم بيده وكان رضما دون طين ، فلما أرادوا نقضها أخذ رجل منهم يقال له وهب بن عمرو حجرا ليزيله من جدارها فوثب الحجر من يده ورجع إلى موضعه، فاجتمعت قريش وضجوا إلى الله فقال لهم رجل منهم : إنكم لن تقدروا على ما أردتم إلا إذا تعاهدتم وتحالفتم ألا تدخلوا في بنيانها مهر بغي ولا بيع ربا ولا مظلمة أحد ، وقد وهبنا الله صانعا وخشبا ومالا حلالا فابنوا بيت الله به . فتعاهدوا على ذلك ثم أنهم هابوا الهدم فتقدم الوليد بن المغيرة فأخذ معولا وقال : اللهم إنا لم نَرِعْ ، اللهم إنا لا نريد لبيتك إلا التعظيم فإن كنت تعلم من نيتنا ذلك فخلنا له وإلا فاجعل ما تشاء. ثم ابتدأ الهدم وحده يومه ذلك فتربص الناس ليلتهم وقالوا : انتظروا إن لم يصبه شيء فقد رضي الله ذلك منا ، فلما أصبحوا تجرأت قريش للهدم وابتدر كل قوم لناحية فكان شق الباب لبني عبد مناف وبني زهرة ، وما بين الركن الأسود والركن اليماني لبني مخزون ، وانضم إليهم قبائل قريش ، وكان ظهر الكعبة في بنائها لبني جمح وبني سهم ، وكان شق الحجر لبني عبد الدار ولبني أسد وبني عدي وهو الحطيم . ولما هدموا الجدران انتهى بهم الهدم إلى أساس إبراهيم عليه السلام وكشفوا عن حجارة خضراء قد أخذ بعضها بعضا كالأسنّة ، فأدخل رجل عتلة حديد بين حجرين ليقلع أحدهما فتحرك الحجر كله وتحركت لتحركه مكة كلها ، فهابوا ذلك وتركوه على وضعه الأول وهي خمسة أحجار ، كل حجر كالخليفة والخليفة الحامل من النوق ، وهي حجارة تكاد أن ترى فيه

[1] أي قوياً جلداً .

الوجوه . ثم أخذوا في البناء وخافوا أن تقصر بهم النفقة على بناء البيت وتعليته وتسقيفه فتركوا منها سبعة أذرع من ناحية الحجر . فكان رسول الله صلى الله عليه وسلم يقول لعائشة ام المؤمنين رضي الله عنها : { لولا حداثة قومك بالكفر لهدمت الكعبة ولجعلت لها بابين شرقيا وغربيا يدخلوا الناس من هذا ويخرجون من هذا ، وإنما تركوا الحجر لما ضاقت بهم النفقة }[1]. وسئل رسول الله صلى الله عليه وسلم عن الحجر فقال : { هو من الكعبة ولا يجوز الطواف إلا خلفه } ؛ فقالت عائشة ضي الله عنها : فلما لم يدخلوه في البيت؟ قال : { قصرت بهم النفقة ، ولولا حداثة قومك بالشرك لبنيت البيت على قواعد إبراهيم وإسماعيل ولجعلت له بابين }[2] . قال ابن عمير : « واسم الرجل الذي بنى الكعبة باقوم وكان روميا وقيل قبطيا ، وكان يحكم البناء والنجارة ، فبنى لهم الكعبة وسقفها بألواح السفينة ، كل ذلك بطيب نفس منه ، شكرا لرب البيت لما نجا من الغرق حيث تكسرت بهم السفينة ، وقيل أنه كان قبطيا مستوطنا ببلاد الروم وكانوا يريدون الحبشة فتحطمت بهم بقرب جدة ، ولم ينج منهم إلا هو» .

- **خبر الحجر الأسود وما جاء في رفعه والطواف بالبيت**

ولما شرعوا في البناء قالوا له : ابن هذا البيت على بناء الكنائس ، فأخذوا في البناء ، كل ناحية يبنيها الذي هدمها من القبائل ، فلما بلغوا موضع الحجر الأسود الذي هو يمين الله تعالى ، اختصموا على وضعه ، كل قبيلة تريد ذلك لنفسها ، فبلغ التشاجر بينهم للمقاتلة فتحالف بنو عبد الدار وقربوا جفنة مملوءة دما ، ثم أدخلوا أيديهم في ذلك الدم هم وبنو عدي ، وتعاقدوا وتعاهدوا على الموت أو يتولون رفع الحجر الأسود إلى موضعه ، ثم أخذوا في الاستعداد للقتال على ذلك ومكثوا عليه أربع ليال أو خمس ، ثم صاح بهم أمية بن حرب بن المغيرة وكان أكبرهم سنا : يا معشر قريش ، أتقتتلون على شيء ليس فيه الحكم لكم؟ وإنما هو لله؟ هذا بيت الله والحجر يمين الله تعالى ، نجعل بيننا حكما يختار الله فيه ما يشاء ، قالوا : ومن يكون الحكم؟ قال لهم : تحالفوا على أول من يدخل حرم الله تتحاكموا إليه ولعل ما في حكم الله وعلمه ما ليس عندنا ، ففعلوا ذلك وتعاقدوا عليه ، وإذا بمحمد صلى الله عليه وسلم داخل على باب المسجد الحرام ، وكان يدعى عندهم الأمين لصدقه ووفائه ، فلما رأوه قالوا كلهم : رضينا بالأمين ؛ فلما بلغ إليهم أخبروه بما

[1] رواه مسلم في الصحيح ، كتاب الحج ، باب نقض الكعبة وبنائها ، بألفاظ مختلفة ، انظر ج : 4 ، ص : 97 - 99 .

[2] انظر صحيح مسلم ، كتاب الحج ، باب نقض الكعبة و بنائها ، ج : 4 ، ص : 97 .

تعاقدوا عليه ، قال لهم : اعطوني ثوبا وثيقا ، فلما أوتي به رفع الحجر بيده صلى الله عليه وسلم ووضعه وسط الثوب ثم قال لهم : يأخذ رئيس كل قبيلة ناحية من الثوب ويرفعوه جميعهم ، ففعلوا ذلك حتى بلغوا به إلى موضعه ، فرفعه هو صلى الله عليه وسلم ووضعه من الثوب على الجدار ، ثم بنوا عليه حتى ارتفع الجدار ثمانية عشر ذراعا ، وتركوا الحجر بالبابين الاولين . قال مجاهد : « حدثني مولاي وكان ممن حضر بناء الكعبة قال : كان لي حجرا نعبده من دون الله وكنت نحته بيدي وأجيئه باللبن الخاتر الذي أوثره على نفسي وعلى ولدي ، فأصبه عليه فيجيء الكلب فيلسحه ثم يبول على الحجر ، فلما بنينا الكعبة البناء الثاني أدخلته في الجدار وأنا أعرفه الآن » . وكان الحجر الأسود لا يعرفه أحد ، فتركوا رأس الحجر باديا للناس وتقبيله على الناس واجب إن أمكن . وكان عمر بن الخطاب رضي الله عنه يقبله ويقول : « لولا أني رأيت رسول الله صلى الله عليه وسلم يقبلك ما قبلتك »[1] . ثم قال لعلي بن أبي طالب : « يا علي بن أبي طالب ، هنا تسكن العبارات ، سبحان من خص هذا الحجر بالفضيلة التامة ، فقال له : يا عمر ، سمعت رسول الله صلى الله عليه وسلم يقول : إن الله تعالى لما أخذ العهد على بني آدم وأشهدهم على نفسه ، كتب كتابا فالتقمه الحجر الأسود ، فلذلك أهبط معهم إلى الأرض ، ولذلك إذا مر الطائف به يقول : اللهم إيمانا بك وتصديقا برسولك ووفاءا بعهدك ، فإذا كان يوم القيامة جاءت الكعبة كالعروس وزوارها خلفها ، فلا تستقر إلا في الجنة في العيشة المرضية والمشاهد الهنية والعناية السرمدية ، ولذلك أتتها الملوك والجبابرة شعثا غبرا للمس هذا الحجر الذي هو يمين الله وخشعا خضعا لعظمة الله ، يجيئون بالتلبية كأنهم عشار لاقت عشارا يتساقطون على الحجر الأسود ويلمسونه ويطوفون بالبيت تهزهم الأريحية بما خصوا به من العناية الأزلية ، فمن قصد البيت وهو مشاهد لرب البيت فقد جمع بين الشريعة والحقيقة ومن تجرد للإحرام فكأنما تجرد عن الأوثان ، ومن لبى بابتهال فقد أجاب بامتثال ، ومن ركب الجاد فقد قطع عن الشهوات المادة ، ومن دخل الطواف فهو مع الملأ الأعلى في الأحقاف » . قال الله العظيم : ﴿ وَتَرَى الْمَلَائِكَةَ حَافِّينَ مِنْ حَوْلِ الْعَرْشِ يُسَبِّحُونَ بِحَمْدِ رَبِّهِمْ وَقُضِيَ بَيْنَهُم بِالْحَقِّ وَقِيلَ الْحَمْدُ لِلَّهِ رَبِّ الْعَالَمِينَ ﴾[2] الآية . لا تزال سبعون ألف طائف بالبيت ما خص من الأدميين أكملته الملائكة ، فطواف الملائكة بالأجسام وطواف الأدميين بالقلوب والأرواح والأجسام ، ﴿ وَلِلَّهِ عَلَى النَّاسِ حِجُّ الْبَيْتِ مَنِ اسْتَطَاعَ إِلَيْهِ سَبِيلاً ﴾[3] . قال ابن عباس : « خلق الله على يمين العرش نهرا من النور مثل السماوات والأرض ، سبعين مرة يدخله جبريل عليه

[1] رواه مسلم في الصحيح ، كتاب الحج ، باب استحباب تقبيل الحجر الأسود في الطواف ، المكتب التجاري ، د . ط ، ج :4 ، ص : 66 .

[2] سورة الزمر ، الآية 75 .

[3] سورة آل عمران ، الآية 97 .

السلام في كل سَحَر ، ويغوص فيه فإذا خرج انتفض فيخرج من ريشه سبعون ألف قطرة ، يخلق الله من كل قطرة سبعين ألف ملك ، يطوفون منهم بالبيت سبعون ألف ملك ، ولا يعودون للبيت المعمور أبدا ، وسبعين ألف ملك بالكعبة ولا يعودون أبدا » . وقد أقبل بعض الخراسيين زائرا للبيت ، فلما أشرف على الكعبة قال : هذا بيت ربي ، ثم سقط مغشيا عليه ، ثم مكث أياما كلما نظر إلى البيت غشي عليه وأنشد :

- لعمرك لو نادى مناد من السماء *** ليَبرز سوْأ الناس حالا وا جْهلا
- لما كان قبلي أول الناس بارزا *** لعلمي بنفسي قد أقامت على البلا
- ما غرني إلا اغتراري بظاهري *** ولي باطن من عظم دائي قد انقلا
- كفى حزنا عيني بدمعي بخيلة *** وظهري أمسى بالجنايات مثقلا
- أروح بلا صدق وأغدو بلا تقى *** كذلك مثلي عبد سوء قد ابتلا

وأنشد الجوهري :

- لوجئتكم ماشيا أسعى على بصري *** لمْ أدِّ حقا وأي حق أدَّيت
- لما ألم مناديكم فأسْمعنا *** لبست أثواب إحرامي ولبَّيْت
- وقلت لنفسي جدي الآن واجتهدي *** وساعديني فهذا ما تمنيت

- **بناء عبد الله بن الزبير للكعبة على قواعد إبراهيم وإسماعيل عليهما السلام**

ولما كان في خلافة اليزيد بن معاوية ، قام عبد الله بن الزبير بمكة لما رأى من فساد الدين والاشتغال بفساد الإمارة ، فأرسل إليه يزيد بن معاوية بن أبي سفيان من الشام جيشا فخربوا المدينة واستباحوها ، وكان أميرهم الحصين بن نصير وروح بن زنباع ومسلمة بن عقبة ، ثم أتوا مكة فحاصروا عبد الله بن الزبير في المسجد الحرام ونصب مسلمة بن عقبة المنجنيقات على جبل أبي قبيس وكانوا قد قتلوا في المدينة نحوالسبعمائة من الأنصار والمهاجرين ، ولم يزالوا يرمون حتى هدموا الكعبة برمي المنجنيقات ، ثم أتاهم خبر موت اليزيد فتصالحوا مع عبد الله بن الزبير وانصرفوا وسيأتي إن شاء الله هذا الكلام في تمامه في الفصل الثالث . فلما رأى عبد الله بن الزبير الكعبة قد وهت من حربهم أراد تجديد بناءها فقيل له إن رسول الله صلى الله عليه وسلم كان يقول

لعائشة رضي الله عنها : { لولا حداثة قومك بالشرك لهدمت الكعبة وبنيتها على قواعد إبراهيم وإسماعيل عليه السلام وأدخلت الحجر فيها ، وإنما تركته قريش لما قصرت بهم النفقة على بناء جميعها }[1] ، فأدخل عبد الله بن الزبير على عائشة بنت أبي بكر الصديق رضي الله عنهما سبعين رجلا من خيار قريش من أصحاب رسول الله صلى الله عليه وسلم ومن أهل مكة حتى سمعوا منها ذلك ثم اتفقوا على بنائها كما كان رسول الله صلى الله عليه وسلم يقول . فأرادوا هدمها ليجددوها وخافوا العقوبة ، فتقدم عبد الله بن الزبير لهدم الكعبة وهربت الناس بمنى ثلاثة أيام ، وابن الزبير يهدم وحده جدار الكعبة . وكان عبد الله بن الزبير قد أعطاه رسول الله صلى الله عليه وسلم دمه لما احتجم وقال له : ادفنه حتى لا يراه أحد ، فشربه عبد الله بن الزبير ، فلما سأله النبي صلى الله عليه وسلم أين ألقيته قال : شربته يا رسول الله ، قال رسول الله صلى الله عليه وسلم : { ويل لك من الناس وويل الناس منك } . وكان عبد الله لا تأخذه في الله لومة لائم لقوة قلبه وصحة جأشه ، فلما رآه الناس لم يصبه شيء من نقض جدار الكعبة اجترأ الناس وهدموا معه حتى ظهر الأساس الأول وكشف عن خمس حجرات بيض وحمر وخضر ترى فيها الوجوه من صفائها ، وهي كخلف الإبل إذا اهتز أحدهم اهتز جميعها ؛ وبناها كبناء إبراهيم عليه السلام ببابين وطيّين على الأرض ، وأدخل الحجر في الكعبة وتمكنت له الخلافة وبايعه أهل الحرمين واليمن والعراق ، فأقام أخاه مصعب بن الزبير نائبا على العراق وما والاها .

- **بناء الحجاج للكعبة على بناء قريش الثاني**

ولم يزل بيده الملك تسع سنين وأشهر إلى خلافة عبد الملك بن مروان ، فبعث الجيوش إلى العراق وقتلوا مصعبا وطوعها وبعث الحجاج إلى مكة فحاصر عبد الله بن الزبير أربعة أشهر ، ونصب المنجنيقات على جبل أبي قبيس ورمى بها حتى هدم الكعبة وقتل عبد الله بن الزبير على حسب ما يأتي إن شاء الله .

ولما قتل عبد الله وصلب في باب المعلى هدم الحجاج الكعبة وبناها على بناء قريش الثاني، فكتب له عبد الملك : وددت أنك لو تركت ابن الزبير وما تحمّل ، ليت الحجاج لو ترك ما فعل ابن الزبير .

[1] رواه مسلم في الصحيح ، كتاب الحج ، باب نقض الكعبة و بنائها ، بلفظ : « لولا حداثة قومك بالكفر لنقضت الكعبة ولجعلتها على أساس إبراهيم ، فإن قريشا حين بنت البيت استقصرت ، ولجعلت لها خلفا » ، انظر ج : 4 ، ص : 97 .

وكان ابن عباس يقول : « لو وليت ذلك لأدخلت الحجر في البيت كما قال رسول الله صلى الله عليه وسلم » . فلما ولى هارون الرشيد ، كتب إلى أنس بن مالك : إني أريد أن أهدم الكعبة وأردها على بناء ابن الزبير ، فأجابه مالك : ناشدتك الله لا تجعل هذا البيت ملعبة للملوك فتسقط حرمته من قلوب الخلق وتذهب هيبته . ولا خلاف عند جميع العلماء أن الطواف لا يجوز إلا خارج الحجر ومن بنى شوطا أو شوطين داخل الحجر بنى على غيره وترك ذلك وإلا أعاد الجميع. وأما استلام الأركان فإنما استلم رسول الله صلى الله عليه وسلم الركنين ، وترك الذين من ناحية الحجر لكونهما ليس على قواعد إبراهيم ، ومن صلى في الحجر فكأنما صلى بالبيت لأنه منه بلا خلاف . ولم تُكس الكعبة بالديباج[1] إلا من زمن الحجاج إلى اليوم .

- **خبر بدء وحي رسول الله صلى الله عليه وسلم ومبعثه**

ولما بلغ من عمر رسول الله صلى الله عليه وسلم أربعون سنة بعثه الله نبيا ورسولا . قال أبو ذر : « سألت النبي صلى الله عليه وسلم عن عدد الأنبياء فقال : مائة ألف وأربعة وعشرون ألف نبي ، ليس منهم من العرب إلا أربعة : هود ، وصالح ، وشعيب ونبيك صلى الله عليه وسلم وعلى جميع النبيئين ، والرسل ثلاثمائة وثلاثة عشر ، وأنزل الله مائة كتاب وأربعة كتب ، عشرة على آدم ، وخمسين على شيث ، وثلاثين على إدريس ، وعشرة على إبراهيم ، وأما الأربعة فالتوراة على موسى ، والإنجيل على عيسى ، والزبور على داود ، والفرقان على محمد صلى الله عليه وسلم وعلى جميعهم »[2] .

قالت عائشة رضي الله عنها : « أول ما بديء به على رسول الله صلى الله عليه وسلم من الوحي الرؤيا الصالحة في النوم ، فكان لا يرى رؤيا إلا جاءت كفيلق الصبح ، ثم حبب إليه الخلاء، فكان يخلو بغار حراء فيتحنث فيه »[3] ، ولهذا قال صلى الله عليه وسلم : { الرؤيا جزء من

---

[1] الدبج النقش والتزيين ، ودبج الأرض المطر يدبجها دبجا روضها ، والديباج ضرب من الثياب .

[2] ذكر ابن كثير في تفسيره ما ورد من اختلاف في عدة وعدد الأنبياء والمرسلين ، والمشهور في ذلك حديث أبي ذر الطويل برواياته المختلفة في أكثر من موضع ، مع ذكر درجة الحديث وتخريجه ، انظر تفسيرابن كثير ، ج : 2 ، ص : 470 ؛ ورواه أبو نعيم في الحلية، ج : 1 ، ص: 166 ؛ ورواه كذلك البيهقي من وجه آخر في شعب الايمان ، الثاني من شعب الإيمان وهو باب في الإيمان برسل الله صلوات الله عليهم عامة ، وأشار الى رواية ابي ذر وقال : « وروي ذلك من وجه آخر غير قوي عن أبي ذر » ، انظر شعب الإيمان لأبي بكر أحمد بن الحسين البيهقي ، دار الكتب العلمية : بيروت ، الطبعة الأولى ، 1410 ، ج : 1 ، ص : 148 – 149 .

[3] رواه مسلم في صحيحه ، باب بدء الوحي إلى رسول الله ، بيروت ، المكتب التجاري ، د .ط ، ج : 1 ، ص : 97 ؛ وكذا البخاري في صحيحه ، باب كيف كان بدء الوحي إلى رسول الله صلى الله عليه وسلم ، ج : 1 ، ص : 3 .

النبوة ووحي المرء رؤياه }[1]. وقال صلى الله عليه وسلم : { العزلة عبادة } ، وإنما كان صلى الله عليه وسلم يتحنث بحراء أي يتعبد لأنه يرى منه بيت ربه لكونه متوجها للكعبة من ناحية المشرق ، وبعده نحو الثلاثة أميال . قالت عائشة رضي الله عنها : « كان يخلو فيه الليالي العديدة وربما تزود لشهر ، لا يرى فيه أهله ، ولم يزل يتردده حتى جاءه الحق ، فجاءه الملك وقال : إقرأ ، قال : ما أنا بقاريء » ، قال رسول الله صلى الله عليه وسلم : فغطني حتى بلغ مني الجهد ، يعني ضمني إليه بشدة وقوة ، قال رسول الله صلى الله عليه وسلم : ثم أرسلني فقال : إقرأ ، فقلت : ما أنا بقارئ ، فأخذني وغطني الثانية ، ثم أرسلني فقال : إقرأ باسم ربك الذي خلق ، خلق الإنسان من علق ، إقرأ وربك الأكرم الذي علم بالقلم ، علم الإنسان ما لم يعلم ، قالت عائشة رضي الله عنها : « فرجع بها رسول الله صلى الله عليه وسلم يرجف فؤاده ، فدخل على خديجة بنت خويلد فقال : زملوني ، زملوني حتى يذهب روعي ، فقال لخديجة وأخبرها الخبر ، وقال لها لقد خشيت على نفسي ، فقالت خديجة : كلا والله ، ما يخزيك الله أبدا ، إنك لتصل الرحم وتحمل الكل وتكسب المعدوم وتقري الضيف وتعين على نوائب الحق ، ثم انطلقت به خديجة حتى أتت به ورقة بن نوفل بن أسد بن عبد العُزّى ، وكان ابن عم خديجة ، وكان قد قرأ كتاب النصارى وكان يكتب العبراني ويكتب من الإنجيل بالعبرانية ما شاء الله أن يكتب ، وكان شيخا كبيرا قد عمى ، فقالت له خديجة : يا ابن عم ، اسمع من ابن أخيك ، فقال له : يا ابن أخي ، ماذا ترى؟ فأخبره رسول الله صلى الله عليه وسلم خبر ما رأى فقال له ورقة : هذا الناموس الذي أنزل الله على موسى ، ليتني فيها جذعا، ليتني كنت حيا إذ يخرجك قومك ، قال رسول الله صلى الله عليه وسلم : أو مخرجي هم؟ قال : نعم، لم يأت رجل قط بمثل ما جئت به إلا عودي ، فإن يدركني يومك أنصرك نصرا مؤزرا . ثم لم يلبث ورقة أن توفي مؤمنا على المشهور »[2] ، وفتر الوحي على رسول الله صلى الله عليه وسلم بعد هذه المدة وذلك ليتهدن روع رسول الله صلى الله عليه وسلم وتتشوق نفسه لمثل ذلك ، كما روي عنه صلى الله عليه وسلم حين أبطأ الوحي عنه حتى كاد يردي نفسه من شاهق جبل . قال رسول الله صلى الله عليه وسلم : { فبينما أمشي إذ سمعت صوتا من السماء فرعبت منه فرجعت

---

[1] رواه البخاري في صحيحه ، باب التعبير بلفظ : « الرؤيا الصالحة جزء من ستة وأربعين جزءا من النبوة» ، دار الفكر : القاهرة ، د . ت. ، ج : 8 ، ص : 68 - 69 . وكذا مسلم بنفس اللفظ ، انظر صحيح مسلم بشرح النووي ، باب الرؤيا ، القاهرة ، الشعب ، د. ت. ، ج: 5 ، ص : 120 .

[2] حديث بدء وحي رسول الله صلى الله عليه وسلم رواه البخاري في صحيحه ، باب كيف كان بدء الوحي إلى رسول الله صلى الله عليه وسلم ، دار الفكر : القاهرة ، د . ت. ، ج : 1 ، ص : 3 - 4 ؛ باب التعبير ، ج : 8 ، ص : 67- 68 ؛ وكذا في كتاب تفسير القرآن لنفس الراوي ، سورة اقرأ باسم ربك الذي خلق ، ج : 6 ، ص : 87 - 88 ؛ وكذلك رواه مسلم في الصحيح ، باب بدء الوحي إلى رسول الله ، بيروت ، المكتب التجاري ، د .ط ، ج : 1 ، ص :97 – 98 .

فقلت : دثروني } ، فأنزل الله : ﴿ يَا أَيُّهَا الْمُدَّثِّرُ؛ قُمْ فَأَنذِرْ؛ وَرَبَّكَ فَكَبِّرْ؛ وَثِيَابَكَ فَطَهِّرْ؛ وَالرُّجْزَ فَاهْجُرْ؛ وَلَا تَمْنُن تَسْتَكْثِرُ؛ وَلِرَبِّكَ فَاصْبِرْ ﴾[1] السبع آيات . وتتابع الوحي بعد ذلك من غير قطع . فكان أول ما نزل من الوحي الخاص : إقرأ ، الآيات ، وأول ما نزل من الوحي العام : أول المدثر، وكذلك آخر ما نزل من الوحي الخاص : إذا جاء نصر الله ، وآخر ما نزل من الوحي العام: واتقوا يوما ترجعون فيه إلى الله . وقال بعض الأئمة : أول ما يحاسب به العبد الصلاة في خاصة نفسه ، وأول ما يحاسب به العبد بينه وبين الخلق الدماء . ولما قيل له صلى الله عليه وسلم إقرأ ، غاص في بحر التحقيق ، ولما قيل له صلى الله عليه وسلم : قم فأنذر ، ظاهر في ساحل التشريع . فلذلك كان صلى الله عليه وسلم بشيرا ونذيرا ، بشيرا للخصوص ونذيرا للعموم ، بشيرا للمؤمنين ونذيرا للكافرين ، لمّا لم يكن مؤمن إلا هو بشر باقرأ باسم ربك في خاصة نفسه ، وأمر بالإنذار لمن سواه لكونه وحيدا في حضرة قدسه ، فكان صلى الله عليه وسلم يقول : أنا النذير العُريان[2] ومعناه المجتهر في البلاغ المنذر للتحذير . وأصل هذا المثل أن رجلا من خثعم أخذه العدو فضربوه وجرحوه وأفلت عريانا فكان يصيح في قومه وينذرهم فكان يسمى كل مجتهر ناذرا عريانا . ومكث صلى الله عليه وسلم بمكة بعد الوحي ثلاث عشرة سنة في غاية الكد والإنذار والتحذير والتبليغ ، ثم هاجر إلى المدينة بحسب ما نذكره إن شاء الله .

- **مكارم أخلاق رسول الله وجميل صفاته الخِلقية**

لم يعط الله مخلوقا ما أعطاه صلى الله عليه وسلم من العقل والحلم والصبر والفضل والمروءة حتى أنه صلى الله عليه وسلم لم يضرب قط بيده خادما ولا دابة ولا امرأة إلا ضَرْب الجهاد في المشركين في سبيل الله ، بل كان صلى الله عليه وسلم لين الخلق لين الجانب ، ليس بفظ ولا بصخاب ولا فحاش ولا عياب ولا مداح ولا مراء ولا ذمام ولا مشتغل بما لا يعنيه بل يصبر لمجافي ويجازي بالسيئة الحسنة ويقول : أنا لكم بمنزلة الوالد الشقيق . قال ابن عباس : « كان رسول الله صلى الله عليه وسلم أجود الناس بالخير وأجود ما يكون في شهر رمضان »[3] . وإذا كلمه أحد في حاجة لم ينصرف حتى يكون هو الذي ينصرف عنه ، ومن صافحه لا ينزع يده حتى ينزعها هو ، ولا يصرف وجهه حتى يصرفه الذي يكون عنده . وقال أنس : « خدمت رسول الله

[1] سورة المدثر ، الآية 1 – 7 .

[2] يقال فلان عريان النجي أي لا يكتم سرا .

[3] رواه البخاري في الصحيح ، في باب حسن الخلق ، دار الفكر ، القاهرة ، ج : 7 ، ص : 81 .

صلى الله عليه وسلم عشر سنين فما قال لي أف ولا قال لي لشيء صنعته لما صنعته ولا لشيء تركته لم تركته ، ولم ير في خلق الله أحسن خلقا منه ولا مسست خزا ولا حريرا ألين من كف رسول الله صلى الله عليه وسلم وما سئل شيء قط كان عنده فقال لا ، وإذا لقي الصبيان مسح على رؤوسهم ودعا لهم ، ولودعاه مسلم في نصف الليل لخبز شعير لجاءه »[1] . وخرج رسول الله صلى الله عليه وسلم إلى قباء على حمار عربي وأبو هريرة معه فقال :{ يا أبا هريرة ، أحملك؟ فقال : ما شئت يا رسول الله ، فقال : اركب ، فلم يقدر ، فتلعق برسول الله صلى الله عليه وسلم فوقعا جميعا فركب رسول الله صلى الله عليه وسلم فقال : أحملك؟ قال : لا ، والذي بعثك بالحق لأصْرَعنّك ثانية }[2] . وكانت عادته يحمل من مشى معه إذا كان راكبا والا يقول له تقدم . وكان رسول الله صلى الله عليه وسلم ربما مازحا ولا يقول إلا حقا ، ولم ينتصر لنفسه قط ولم ينتهك شيء من محارم الله ، فإن وقع شيء من مخالفة الحق كان أشد الخلق غضبا ، وما خير بين اثنين إلا اختار أيسرهما .

وقال زيد بن ثابت : « كنا إذا ذكرنا الدنيا ذكرها معنا ، وإذا ذكرنا الآخرة ذكرها معنا مع كونه دائم البشر ، سهل الخلق ، لين الجانب ، إذا تكلم أطرق جلساؤه كأنما على رؤوسهم الطير ، فإذا صمت تكلموا ، ولا يتكلموا حتى يفرغ من حديثه ، يضحك مما يضحكون ويتعجب مما يتعجبون وأكثر ضحكه التبسم ، ولا يقطع على أحد حديثه . وهو صلى الله عليه وسلم طويل السكوت ولا يتكلم إلا لحاجة ، يعظم النعمة ولا يذمها ، ولا يغضه شيء من الدنيا ولا يأكل متكئا ، وأكثر أكله خبز الشعير ، ولا يأكل إلا بثلاثة أصابع وما شبع صلى الله عليه وسلم من خبز الشعير يومين متتابعين ، ولا أكل من نقي البر ولا رآه ولا شبع في يومين ، ولا اتخذ له منخلا ولا رآه ، ويأخذ كسرة الشعير ويضع عليه تمرة ويقول هذا ادام هذه ، ويشرب قائما وقاعدا ، ويتكلم بكلام فصل ويحفظه من جلس إليه ويعيد كلامه ثلاثا » . وحج صلى الله عليه وسلم على رحل رث على

---

[1] انظر سنن الترمذي (الجامع الصحيح) لمحمد بن عيسى بن سورة الترمذي ، كتاب البر والصلة عن رسول الله صلى الله عليه وسلم ، باب ما جاء في خلق النبي صلى الله عليه وسلم ، دار إحياء التراث العربي : بيروت ، ج : 4 ، ص : 368 ؛ ورواه مسلم في صحيحه ، كتاب الفضائل ، باب كان رسول الله صلى الله عليه وسلم أحسن الناس خلقا ، بلفظ قوله : « خدمت رسول الله صلى الله عليه وسلم عشر سنين ، والله ما قال لي أفا قط ، ولا قال لشيء لم فعلت كذا ، وهلا فعلت كذا » ، وفي رواية : « ولا عاب علي شيئا » ، وفي رواية: « تسع سنين » ، وفي رواية : « كان رسول الله أحسن الناس خلقا » ، ج : 7 ، ص : 73 - 74 .

[2] هذا الحديث ذكره الصالحي الشامي (ت 943 هـ) في كتابه سبل الهدى والرشاد في سيرة خير العباد ، الباب الثالث فيمن حمله صلى الله عليه وسلم وهم نحو الخمسين ، وقد جاء بلفظ مقارب وفي خاتمة الحديث : « والذي بعثك بالحق نبيا ، لا ارميك ثلاثا » ، لجنة إحياء التراث الاسلامي : القاهرة ، 1418/ 1997 ، انظر ج :7 ، ص : 610 .

جمل غث عليه قطيعة لا تساوي أربعة دراهم وقال : { اللهم اجعله حجا لا رياء فيه ولا سمعة }[1] ، ويقول : { اللهم جنبني منكرات الأخلاق }[2] ، { اللهم كما حسنت خلقي فحسن خلقي }[3] .

وكان صلى الله عليه وسلم يقول : { إنما بعثت لأتمم مكارم الأخلاق }[4] ، { إِنَّ اللَّهَ يُحِبُّ مَكَارِمَ الأَخْلاقِ وَيَكْرَهُ سَفْسَافَهَا[5]}[6] ، ولما أتي صلى الله عليه وسلم بسبايا طيء أتته جارية من السبي وقالت : يا محمد ، إن رأيت أن يخلى عني ولا تشمت بي أحياء العرب فإني بنت سيد قومهم وإن أبي كان يحمي الذِّمَارَ ، ويَفُكُّ الْعَانِيَ ويشبع الجائع وَيُطْعِمُ الطعَامَ وَيُفْشِي السَّلامَ ولم يرد طالب حاجة قط ، أنا ابنة حاتم الطائي ، فقالَ النبيُّ صَلَّى اللَّهُ عَلَيْهِ وَسَلَّمَ : { يا جاريَةُ ، صفة أبيك صفة المؤمنين حقا ، لو مات أَبُوكِ مُسْلِماً لَتَرَحَّمْنَا عَلَيْهِ ، خَلُّوا عَنْهَا فَإِن أباها كانَ يحبّ مَكَارِمَ الأَخلاق }[7] .

والإسلام محفوف بمكارم الأخلاق ومحاسن الأعمال وحسن المعاشرة وكرم الصنيعة ولين الجانب وبذل المعروف وإطعام الطعام وإفشاء السلام وعيادة المريض المسلم بارا كان أو فاجرا ، وتشييع جنازة المسلم ، وحسن الجار مسلما كان أو كافرا ، وإجابة الداعي للطعام ، والعفو والإصلاح والجود والكرم والسماحة والابتداء بالسلام وكظم الغيظ والعفو عن الناس .

وأذهب الإسلام اللهو والباطل والغناء والمعازف كلها ، وكل ذي وتر وكل دخَلٍ أو كذب أو غيلة أو شح أو بخل أو جفاء أو مكر أو خديعة أو غيبة أو سوء ظن أو قطيعة رحم أو سوء

---

[1] رواه ابن ماجة في سننه بسنده عن أنس بن مالك ، بَابُ الْحَجِّ عَلَى الرَّحْلِ ، مكتبة أبي المعاطي ، ج : 4 ، ص : 138 .

[2] أخرجه الحاكم في المستدرك بسنده عن زياد بن علاقة عن عمه ، وقال : « هذا حديث صحيح الإسناد على شرط مسلم ولم يخرجاه » ، ج : 1 ، ص : 714 ؛ وعند الترمذي جاء بلفظ : « اللهم إني أعوذ بك من منكرات الأخلاق والأعمال والأهواء » ، ج : 5 ، ص : 575.

[3] رواه أحمد في مسنده عن ابن مسعود ن وقال : « إسناده حسن » ، مؤسسة قرطبة : القاهرة ، ج : 1 ، ص : 403 ؛ وابن سعد في الطبقات الكبرى عن ابن مسعود ، ذكر حسن خلقه وعشرته، صلى الله عليه وسلم ، دار صادر : بيروت ، الطبعة الاولى ، 1968 م ، ج : 1 ، ص : 377 ؛ وهو مروي عن عائشة في مجمع الزوائد للهيثمي ، وفيه قال الهيثمي : « رواه أحمد ورجاله رجال الصحيح » ، انظر باب ما جاء في حسن الخلق ، ج : 8 ، ص : 45 ؛ أما أبو يعلى الموصلي التميمي فقد رواه عن ابن مسعود وقال : « إسناده حسن » ، انظر المسند لأحمد بن علي بن المثنى أبو يعلى الموصلي التميمي ، دار المأمون للتراث : دمشق ، الطبعة الأولى ، 1404 / 1984 ، ج : 9 ، ص : 9 - 112 .

[4] الحديث وارد عند أبي حامد الغزالي في إحياء علوم الدين ، كتاب آداب المعيشة وأخلاق النبوة ، كتاب آداب الألفة والأخوة والصحبة والمعاشرة ، القاهرة : د . ط ، ج : 2 ، ص : 138 وص : 313 ؛ البداية والنهاية في التاريخ لابن كثير ، باب ذكر أخلاقه وشمائله الطاهرة ، مطبعة الفجالة الجديدة : القاهرة ، د . ط ، ج : 6 ، ص : 41 ؛ وهذا الحديث جاء بألفاظ متقاربة منها ما ذكره ابن كثير قائلا : قال صلى الله عليه و سلم : «إنما بعثت لأتمم صالح الأخلاق » ، تفرد به أحمد . ورواه الحافظ أبو بكر الخرائطي في كتابه فقال : « وإنما بعثت لأتمم مكارم الأخلاق » . وهي من قبيل اختلاف التنوع الذي لا يقدح في صحة الحديث .

[5] السَّفْسَافُ هو الْأَمْرُ الْحَقِيرُ.

[6] الحديث ذكره كذلك الغزالي في كتابه إحياء علوم الدين ، كتاب آداب المعيشة وأخلاق النبوة ، القاهرة : د . ط ، ج : 2 ، ص : 314 .

[7] حديث حاتم الطائي وارد بنفس اللفظ في كتاب إحياء علوم الدين للغزالي ، كتاب آداب المعيشة وأخلاق النبوة ، ج : 2 ، ص : 314 .

خلق أو كبر أو فخر أو ختل أو استطالة أو فحش أو حقد أو حسد أو طيرة أو بغي أو عدوان أو ظلم . قال أنس : « فلم يدع صلى الله عليه وسلم نصيحة جميلة إلا وقد دعانا إليها وأمرنا بها ، ولم يدع غشا ولا عيبا ولا شيئا إلا حذرنا منه ونهانا عنه »[1] . كل ذلك كما علمه الله تعالى وأدبه كقوله تعالى : ﴿ إِنَّ اللّهَ يَأْمُرُ بِالْعَدْلِ وَالإِحْسَانِ وَإِيتَاء ذِي الْقُرْبَى وَيَنْهَى عَنِ الْفَحْشَاء وَالْمُنكَرِ وَالْبَغْيِ يَعِظُكُمْ لَعَلَّكُمْ تَذَكَّرُونَ﴾[2] ، وقوله تعالى: ﴿ خُذِ الْعَفْوَ وَأْمُرْ بِالْعُرْفِ وَأَعْرِضْ عَنِ الْجَاهِلِينَ ﴾[3]، وقوله تعالى : ﴿ وَاصْبِرْ عَلَى مَا أَصَابَكَ إِنَّ ذَلِكَ مِنْ عَزْمِ الْأُمُورِ ﴾[4]، وقوله تعالى : ﴿ فَاعْفُ عَنْهُمْ وَاصْفَحْ إِنَّ اللّهَ يُحِبُّ الْمُحْسِنِينَ ﴾[5] ، وقوله تعالى : ﴿ وَلْيَعْفُوا وَلْيَصْفَحُوا أَلَا تُحِبُّونَ أَن يَغْفِرَ اللَّهُ لَكُمْ ﴾[6] ، وقوله تعالى : ﴿ ادْفَعْ بِالَّتِي هِيَ أَحْسَنُ ﴾[7] ، وقوله تعالى : ﴿ وَالْكَاظِمِينَ الْغَيْظَ وَالْعَافِينَ عَنِ النَّاسِ وَاللّهُ يُحِبُّ الْمُحْسِنِينَ ﴾[8] ، وقوله تعالى : ﴿ اجْتَنِبُوا كَثِيرًا مِّنَ الظَّنِّ إِنَّ بَعْضَ الظَّنِّ إِثْمٌ ﴾[9] ، ثم الآيات ومثلها كثير . فلذلك كان صلى الله عليه وسلم يقول : { أدبني ربي وأحسن أدبي }[10] ، وقد كسرت رباعيته صلى الله عليه وسلم يوم أحد وشج وجهه وهو يمسح الدم ويقول : { كيف يفلح قوم خضبوا وجه نبيهم بالدم وهو يدعوهم إلى ربهم }[11] ، فأنزل الله عليه ﴿ لَيْسَ لَكَ مِنَ الأَمْرِ شَيْءٌ أَوْ يَتُوبَ عَلَيْهِمْ أَوْ يُعَذِّبَهُمْ فَإِنَّهُمْ ظَالِمُونَ ﴾[1] .

---

[1] انظر كتاب إحياء علوم الدين للغزالي ، كتاب آداب المعيشة وأخلاق النبوة ، ج : 2 ، ص : 314 .

[2] سورة النحل ، الآية 90 .

[3] سورة الاعراف ، الآية 199 .

[4] سورة لقمان ، الآية 17 .

[5] سورة المائدة ، الآية 13 .

[6] سورة النور ، الآية 22 .

[7] سورة فصلت ، الآية 34 .

[8] سورة آل عمران ، الآية 134 .

[9] سورة الحجرات ، الآية 12 .

[10] حكم عليه الألباني بالضعف في سلسلة الأحاديث الضعيفة والموضوعة ، مكتبة المعارف : الرياض ، 1412 / 1992 ، ج : 1 ، ص : 173 ، حديث رقم : 72 ؛ وأورده كذلك الإمام إسماعيل الشافعي العجلوني في كتابه وقال : «سنده ضعيف جدا ، وإن اقتصر شيخنا يعني الحافظ بن حجر على الحكم عليه بالغرابة في بعض فتاويه ولكن معناه صحيح » ، انظر كشف الخفاء ومزيل الإلباس عما اشتهر من الأحاديث على ألسنة الناس ، مكتبة القدسي : القاهرة ، 1351هـ ، ج : 1 ، ص : 70 ، حديث رقم : 164 .

[11] رواه أحمد في مسنده وقال : « إسناده صحيح على شرط البخاري » ، ج : 3 ، ص : 178 ؛ ابن ماجة في سننه ، كِتَابُ الْفِتَنِ ، بَابُ الصَّبْرِ عَلَى الْبَلَاءِ ، ج : 5 ، ص : 156 ؛ النسائي في السنن الكبرى ، قوله تعالى ليس لك من الأمر شيء ، دار الكتب العلمية : بيروت، الطبعة الأولى ، 1411 / 1991 ، ج : 6 ، ص : 314 ؛ وهو عند عبد الرحمن بن الكمال جلال الدين السيوطي في الدر المنثور ، دار الفكر : بيروت، 1993 ، ج : 2 ، ص : 312 ؛ أما البخاري فقد رواه في صحيحه بلفظ آخر ، كتاب المغازي ، بَاب ﴿ لَيْسَ لَكَ مِنَ الْأَمْرِ شَيْءٌ أَوْ يَتُوبَ عَلَيْهِمْ أَوْ يُعَذِّبَهُمْ فَإِنَّهُمْ ظَالِمُونَ ﴾ ، وقال : « قال حُمَيْد وثابت ، عن أنس : شُجَّ النبي صلى الله عليه وسلم يوم أحُد ، فقال : كَيْفَ يُفْلِحُ قَوْمٌ شَجُّوا نَبِيَّهُمْ ؟ . فنزلت : لَيْسَ لَكَ مِنَ الأَمْرِ شَيْءٌ » ، انظر صحيح البخاري ، دار الفكر : القاهرة، د . ط ، ج : 5 ، ص : 35 .

وقال معاذ : « أوصاني رسول الله صلى الله عليه وسلم فقال : يا معاذ ، أوصيك بتقوى الله، وصدق الحديث ، والوفاء بالعهد ، وأداء الأمانة ، وترك الخيانة ، وحفظ الجار ، ورحمة اليتيم، ولين الكلام ، وبذل السلام ، وحسن العمل ، وقصر الأمل ، ولزوم الإيمان ، والتفقه في القرآن ، وحب الآخرة والجزع يوم الحساب ، وخفض الجناح ، وأنهاك أن تسب حكيما ، أو تكذب صادقا ، أو تطيع آثما ، أو تعصي إماما عادلا ، أو تفسد أرضا ، وأوصيك باتقاء الله عند كل حجر وشجر ومدر ، وأن تحدث لكل ذنب توبة ، السر بالسر والعلانية بالعلانية »[2] . هكذا كان صلى الله عليه وسلم يؤدب عباد الله ويدعوهم إلى الإسلام مع كونه صلى الله عليه وسلم أحلم الناس وأرفق الناس وأشجع الناس وأعدل الناس وأعفّ الناس ، لا تمس يده قط امرأة لا تحل له ، وكان صلى الله عليه وسلم أسخى الناس لا يبيت عنده دينار ولا درهم قط ، ولا يأخذ مما أتاه الله إلا القوت ؛ وقد كان صلى الله عليه وسلم يعطي عياليه قوت عامهم من الشعير والتمر فيوثرون منه حتى ربما احتاجوا قبل انقضاء العام ، وكان صلى الله عليه وسلم يخصف النعل[3] ويرقع الثوب ويقوم في مهنة أهله ويقطع اللحم معهن ، وهو في كل ذلك كله أشد الناس حياءا ، لا يثبت بصره في وجه أحد ، فيقبل الهدية ولوأنها جرعة لبن أو فخذ أرنب ويكافئ عليها ويأكلها ولا يقبل الصدقة ، ويجيب دعوة الحر والعبد ، ولا يستكبر عن إجابة الأمة والمسكين ، ويغضب لربه ولا يغضب لنفسه ، وينفذ الحق ولومن نفسه . وفي أول سطر من التوراة : محمد رسول الله النبي المختار لا فظ ولا غليظ ولا صخّاب في الأسواق ، ولا يجزي السيئة بالسيئة ولكن يعفو ويفصح ، مولده مكة وهجرته بطابا وملكه بالشام ، يتزر على وسطه هو ومن معه دعاة للقرآن والعلم ، يتوضؤون على أطرافهم . وكذلك نعته صلى الله عليه وسلم في الإنجيل . وكان صلى الله عليه وسلم لا يجلس ولا يقوم إلا على ذكر الله ولم يكن له مجلس معروف دون أصحابه ، بل أين ينتهي به المجلس جلس ، وأكثر ما كان صلى الله عليه وسلم يجلس مستقبلا القبلة ، وربما بسط ثوبه لمن يدخل عليه ويوثره بوسادة ، فإن أبى عزم عليه حتى يفعله ، فلا يجلس إليه أحد إلا ظن أنه أكرم الناس عليه مع كون مجلسه كله مجلس حياء وتواضع وأمانة ، مع كونه أسرع الناس رضا وأبعدهم غضبا ، وأرأف الناس

---

[1] سورة آل عمران ، الآية 128 .

[2] أخرجه الحافظ أبي بكرأحمد بن الحسين البيهقي (ت 458 هـ) في كتابه الزهد الكبير ، دار الجنان ومؤسسة الكتب الثقافية : بيروت ، 1408 هـ / 1987 م ، ج : 5 ، ص : 347 – 348 ، حديث رقم : 956 ؛ أبو نعيم في الحلية ، ج : 1 ، ص : 240 ؛ الألباني في ضعيف الترغيب والترهيب ، مكتبة المعارف : الرياض ، 1421 / 2000 ، ج : 2 ، ص : 296 ، حديث رقم : 1841 ؛ كما أوردها الإمام الغزالي في كتاب إحياء علوم الدين ، كتاب آداب المعيشة وأخلاق النبوة ، ج : 2 ، ص : 314 ؛ واختصرها في كتاب آداب الألفة والأخوة والصحبة والمعاشرة ، حقوق المسلم ، ج : 2 ، ص : 174 .

[3] خَصَفَ النَّعْلَ : خَرَزَهَا بالمِخْصَفِ كَانَ صلّى اللّهُ عَلَيْهِ وَسَلّمَ يَخْصِفُ نَعْلَهُ .

بالناس وأنفع الناس للناس ، فإذا أقام من مجلسه صلى الله عليه وسلم قال : { سبحانك اللهم وبحمدك، أشهد أن لا إله إلا أنت وأتوب إليك ويقول : علمهن لي جبريل عليه السلام }[1] ، وإذا وضع الطعام بين يديه قال : { بسم الله ، اللهم اجعلها نعمة مشكورة نصل بها إلى نعيم الجنة }[2] ، وأكثر جلوسه مجموع الركبتين كما يجعل المصلي إلا أن الركبة فوق الركبة ويقول : { أنا عبد أجلس كما يجلس العبيد وآكل كما يأكل العبد }[3] ، ولا يأكل الطعام حرا ويقول : { إنه غير ذي بركة ، وأن الله لم يطعمنا نارا فأبردوه }[4] ، وكان يحب الدباء[5] ويقول : { إنها تسر قلب الحزين}[6]، وكان صلى الله عليه وسلم يقول : { أنا أشبه الناس بآدم وكان أبي إبراهيم أشبه الناس بي خلقا وخلقا }[7] .

ومن تتبع أوصافه الجميلة ونعوته الجميلة لم يفهم منها بعشر معشار ، فاعلم أنه من شاهد أحواله صلى الله عليه وسلم وأصغى إلى سماع أخباره المشتملة على أخلاقه وعاداته وسجاياه

---

[1] رواه النسائي في سننه عن رافع بن خديج ، ج : 6 ، ص : 113 ؛ وهو عند الترمذي ، أحمد وأبي داود من غير ذكر لفظ : « علمهن لي جبريل عليه السلام » ، انظر الجامع الصحيح سنن الترمذي ، ج : 5 ، ص : 494 ؛ مسند أحمد ، ج : 4 ، ص : 420 ؛ سنن أبي داود ، باب في كفارة المجلس ، ج : 2 ، ص : 681 .

[2] قال الغزالي في إحياء علوم الدين : « حديث كان إذا وضعت المائدة قال : بسم الله اللهم اجعلها نعمة مشكورة تصل بها نعمة الجنة . أما التسمية ، فرواها النسائي من رواية من خَدَمَ النبي صلى الله عليه وسلم ثمان سنين أنه سمع رسول الله صلى الله عليه وسلم إذا قرب إليه طعاما يقول : بسم الله ، الحديث ، وإسناده صحيح ، وأما بقية الحديث فلم أجده» انظر إحياء علوم الدين للغزالي ، كتاب آداب المعيشة وأخلاق النبوة وهو الكتاب العاشر من ربع العادات الثاني ، بيان أخلاقه وآدابه في الطعام ، القاهرة : د . ط ، ج : 2 ، ص : 326 .

[3] أخرجه الغزالي في إحياء علوم الدين ، كتاب الفقر والزهد ، بيان تفضيل الزهد فيما هو من ضروريات الحياة ، ج : 4 ، ص : 199 .

[4] رواه الطبراني في المعجم الأوسط بسنده عن أبي هريرة ، ج : 6 ، ص : 209 ؛ وأخرجه البيهقي بلفظ آخر من حديث أبي هريرة بإسناد صحيح ، قال :« أتي النبي صلى الله عليه وسلم يوما بطعام سخن فقال : ما دخل بطني طعام سخن منذ كذا وكذا قبل اليوم» ، انظر سنن البيهقي ، باب ما جاء في الطعام الحار ، ج : 7 ، ص : 280 ؛ وقد جمع تخريجه الغزالي في إحياء علوم الدين ، بيان أخلاقه وآدابه في الطعام ، القاهرة : د . ط ، ج : 2 ، ص : 326 - 327 .

[5] الدباء : القرع اليابس ويكون كالوعاء .

[6] وفيما يخص حب النبي صلى الله عليه وسلم للدباء فقد روى النسائي في السنن الكبرى عن أنس أنه قال : « كان رسول الله صلى الله عليه وسلم يحب الدباء» ، باب الدباء ، ج : 4 ، ص : 155 ؛ وجاء عند ابن ماجة في سننه عن أنس بلفظ : « كَانَ النَّبِيُّ صَلَّى الله عَلَيْهِ وسَلَّمَ يُحِبُّ القَرْعَ» ، وفي رواية أخرى عن حكيم بن جابر ، عن أبيه ، قال : « دَخَلْتُ عَلَى النَّبِيِّ صَلَّى الله عَلَيْهِ وسَلَّمَ فِي بَيْتِهِ ، وَعِنْدَهُ هَذِهِ الدُّبَّاءُ ، فَقُلْتُ : أَيُّ شَيْءٍ هَذَا ؟ قالَ : هَذَا القَرْعُ ، هُوَ الدُّبَّاءُ نُكَثِّرُ بِهِ طَعَامَنَا » ، باب الدباء ، ج : 4 ، ص : 425 – 426 ؛ انظر كذلك سنن الترمذي ، باب ما جاء في أكل الدباء ن ج 4 ، ص : 284 ؛ وفي رواية احمد عن أنس أن رسول الله صلى الله عليه وسلم كانت تعجبه الفاغية وكان أعجب الطعام إليه الدباء . وقال : « إسناده حسن » ، انظر مسند أحمد ، ج: 3 ، ص : 152 ؛ وقد جمع تخريج أحاديث الدباء محمد بن مفلح بن محمد المقدسي في كتابه الآداب الشرعية والمنح المرعية ، فصل في حكم التداوي مع التوكل على الله ، فصل في خواص القرع وهو الدباء وما ورد فيه ، وفيه ذكر حديث عائشة قالت : « قال لي رسول الله صلى الله عليه وسلم : يا عائشة ، إذا طبختم قدرا فأكثروا فيها من الدباء ، فإنها تشد قلب الحزين » ،عالم الكتب : د . ط ، د . ت ، ج : 3 ، ص : 45 .

[7] الحديث ورد بنفس اللفظ عند الغزالي ، انظر إحياء علوم الدين ، كتاب آداب المعيشة وأخلاق النبوة وهو الكتاب العاشر من ربع العادات من إحياء علوم الدين ، بيان صورته وخلقته صلى الله عليه وسلم ، ج : 2 ، ص : 340 .

وسياسته لأصناف الخلق وهدايته وتألفه إياهم للطاعة مع عجائب أجوبته في مضايق الأسئلة وبدائع تدبيراته في مصالح الخلق ومحاسن إشارته في تفصيل ظاهر الشرع الذي يعجز الفقهاء والعقلاء عن إدراك قليلها طول أعمارهم ، لم يبق له ريب ولا شك في أن ذلك لم يكن مكتسبا بحيلة بل لا يتصور إلا باستمداد سماوي وقوة إلهية لا يتصور لكذاب ولا لمبلس ، بل كانت شمائله وأحواله كلها صلى الله عليه وسلم قاطعة بصدقه حتى أن العربي القح يراه فيقول والله ما هذا وجه كذاب ، هذا مجرّدُ الشمائل ، فكيف بمن شاهد أخلاقه ومارس أحواله في جميع مصادره وموارده ، وإنما أردنا بعض صفاته ونعوته صلى الله عليه وسلم تنبيها على صدقه وعلو منصبه وعظيم مكانته عند الله ، إذ أعطاه ذلك وهو رجل أمي لم يمارس العلم ولم يطالع الكتب وهو بين أظهر الجهال مع يتمه وضعفه صلى الله عليه وسلم ، فمن أين حصل له العلم والأدب ومعرفة الله تعالى ، ملائكته وكتبه وغير ذلك من خواص النبوءة ، لولا صريح الوحي ونور الهداية والتوفيق وفضائل الاصطفاء والتخصيص كما قال تعالى : ﴿ مَا كُنتَ تَدْرِي مَا الْكِتَابُ وَلَا الْإِيمَانُ وَلَكِن جَعَلْنَاهُ نُورًا نَّهْدِي بِهِ مَنْ نَّشَاء مِنْ عِبَادِنَا وَإِنَّكَ لَتَهْدِي إِلَى صِرَاطٍ مُّسْتَقِيمٍ﴾[1] الآية .

- **ذكر معجزات رسول الله صلى الله عليه وسلم**

ويكفي من الدلالة القاطعة بصدقه صلى الله عليه وسلم المعجزات وخوارق العادات التي لا تفي بجمعها الأسفار ، ولو فنت في تأليفها الأعمار .

فلنذكر ذلك على سبيل الاختصار كانشقاق القمر وإطعام الفج الغفير في منزل جابر وفي منزل أبي طلحة من الطعام القليل ، ويوم الخندق ، وأشبع أكثر من ثمانين رجلا من أقراص شعير حملها أنس في يده ، وأشبع أهل الجيش من تمر يسير ساقته بنت بشير في يدها ، وفضل لهم ، ونبع الماء من بين أصابعه فشرب أهل العسكر كلهم وتوضؤوا من قدح صغير ضاق عن أن يبسط يده فيه ، وأهرق صلى الله عليه وسلم وضوءه في عين تبوك وكذلك في بئر الحديبية فجاشتا بالماء ، فشرب منهما الألوف ولم يكن فيهما ماء ؛ وأمر عليه السلام عمر بن الخطاب أن يزود أربعمائة راكب من تمر كان في اجتماعه كربضة البعير وبقي بعدهم كما كان ؛ ورمى الجيش بقبضة من تراب فعميت أعينهم ؛ وأبطلت الكهانة من يوم مبعثه صلى الله عليه وسلم فعدمت الكهنة وكان في بحبوحة زمانها ، وحن الجذع الذي كان يخطب عليه لما عمل له المنبر حتى سمع أنينه كل من في المسجد كصوت الإبل فضمه إليه فسكن . وكم اخبر رسول الله صلى الله عليه وسلم بالغيوب فكان كما قال

[1] سورة الشورى ، الآية 52 .

أخبر أن عثمان تصيبه بلوة بعدها الجنة فقتل وهو يقرأ في المصحف ، وطار دمه على قوله تعالى: ﴿ فَسَيَكْفِيكَهُمُ اللّهُ وَهُوَ السَّمِيعُ الْعَلِيمُ ﴾[1] ، وأخبر أن عمّارا تقتله الفئة الباغية ، وأن الحسين يصلح الله له بين فئتين من المسلمين عظيمتين ، وأخبر أن رجلا يقاتل في سبيل الله حتى يموت وهو من أهل النار فكان كذلك بأن رأى نفسه هالكا فقتل نفسه ، كل ذلك وحي من الله تعالى وإعلام منه ، واتبعه سراقة بن جعشم فساخت قدما فرسه في الأرض وخرج عليه دخان حتى استغاث برسول الله صلى الله عليه وسلم فدعا له فانطلق الفرس وأخبره بأن سيوضع في ذراعيه سوار كسرى فكان كذلك ، وأخبر صلى الله عليه وسلم بمقتل الأسود العنسي الكذاب ليلة قتله وهو بصنعاء اليمن وبمن قتله فكان كذلك ، وخرج صلى الله عليه وسلم على مائة من قريش وهم ينتظرونه فوضع التراب على رؤوسهم ولم يروه ، وشكا إليه البعير بحضرة أصحابه وتذلل له ، وقال النفر من أصحابه أن أحدهم في النار ضَرْسه مثل أحد فماتوا كلهم مؤمنون وارتد واحدا منهم عن دينه فقتل مرتدا ، وقال للآخرين آخركم موتا في النار فماتوا كلهم فسقط آخرهم في النار فمات فيها ، ودعا رسول الله صلى الله عليه وسلم شجرتين فأتياه واجتمعتا ثم أمرهما فتفرقتا ، واتاه عامر بن الطفيل وأربد بن قيس وهما فارسا العرب وفاتِكاهم عازمين على قتله صلى الله عليه وسلم وجبل بينهما وبينه ودعا عليهما فهلك عامر بغُدّة وهلك أربد بصاعقة أحرقته ، وأخبر أنه سيقتل أبي بن خلف الجمحي فخدشه يوم أحد سيف مسموم لبعض أصحابه فمات ، وأطعم صلى الله عليه وسلم السم فمات الذي أكله معه وعاش هو أربع سنين ، وكلمه الذراع المسموم ، وأخبر بمصارع صناديد قريش رجلا رجلا فلم يتعد منهم واحد الموضع الذي قال صلى الله عليه وسلم ، وزويت[2] له الأرض فرأى مشارق الأرض ومغاربها ، وأخبر أن ملك أمته سيبلغ ما زوي له منها فكان كذلك ، وأخبر نساءه أن طولهن يدا بصدقة أولهن لحوقا به ، ومسح ضرع شاة حائل لا لبن لها فدرّت فكان كذلك ، فكان ذلك سبب إسلام ابن مسعود ، وكذلك مرة أخرى في خيمة أم معبد الخزاعية ، ونفدت عين بعض أصحابه صلى الله عليه وسلم فسقطت وردها بيده فكانت أصح عينيه وأحسنها ، وتفل في عين علي رضي الله عنه وهو أرمد يوم خيبر فصحت من وقتها وبعثه بالراية ، وسبح الطعام في يده والحصى حتى سمع تسبيحهما ، وأصيبت رجل بعض أصحابه فمسحها بيده فبرئت من حينها ، وقل زاد جيش كان معه فدعا بجمع ما بقي فاجتمع شيء يسير جدا فدعا فيه بالبركة ثم أمرهم فأخذوا حتى لم يبق في العسكر وعاء إلا مليء وفضل كما كان ، وحكاه الحكم العاصي في مشيته مستهزئا فقال صلى الله عليه وسلم كذلك فكن ، فلم يزل يرتعش حتى مات ، وخطب عليه السلام امرأة فقال

---

[1] [1] سورة البقرة ، الآية 137 .

[2] زَوَى الشيء يزويه زَيًّا جمعه وقبضه كما في الحديث { زُويت لي الأرض فأُريت مشارقها ومغاربها } .

أبوها إن بها برصا وإنما قالها امتناعا منه ولم يكن بها برص ، فقال : فلتكن كذلك ، فبرصت وهي أم شبيب بن البرصاء الشاعر ، إلى غير ذلك مما لا نفاذ له .

والمعجزة الكبرى الباقية بعد نفاذ جميع معجزات الرسل القرآن الذي لو اجتمعت الإنس والجن على أن ياتوا بسورة من مثله ما استطاعوا ذلك ، ولوكان بعضعهم لبعض ظهيرا من حين بعثه صلى الله عليه وسلم إلى آخر الدنيا ، فَأعْظِم بغبَاوةِ من نظر في أحواله وأقواله وأخلاقه وأفعاله وأعظم معجزاته واستمرار أحكامه ومشروعاته وإذعان ملوك الأرض لقدرة باعثه ومؤيده وناصره ، ثم يدخله شك في صدقه أو مانع على اتباعه صلى الله عليه وسلم . وشَرِّف وكرم ومجد وعظم وأنعم عدد ما أحاط به علم الله مما دام ملك الله .

- **الخبر عن تقسيم الله لخلقه إلى أربع طبقات**

فلنرجع إلى ما كنا بسبيله إن شاء الله من مختصر سيره صلى الله عليه وسلم ، وذلك أنه لما بعثه الله رسولا ونذيرا على رأس الأربعين عاما من عمره صلى الله عليه وسلم وهو أشد العمر كما قال تعالى : ﴿ حَتَّى إِذَا بَلَغَ أَشُدَّهُ ﴾[1] ، وبلغ أربعين سنة بعثه الله للثقلين الإنس والجن . قال صلى الله عليه وسلم : { بعثت للأسود والأحمر}[2] ، يعني الأسود الجن والأحمر الإنس . وقد بيّنا في الفصل الأول أن الله تعالى خلق الخلق على أربع طبقات ، على خلق الاسْطقّسات الأربعة فهم أربعة أجناس : الجنس الأول الملائكة ، وهم لا يعرفون إلا الخير ، يسبحون الليل والنهار ، لا يفترون لا يعصون الله ما أمرهم ويفعلون ما يومرون فهم مخلوقون للجنة وعمارتها ؛ الجنس الثاني : الشياطين ، وهم لا يعرفون إلا الشر والغواية والمعصية وعداوة الأدميين ، فهم مخلوقون للنار وعمارتها ؛ والجنسان الباقيان هم الجن والإنس ، قال الله العظيم : ﴿ سَنَفْرُغُ لَكُمْ أَيُّهَا الثَّقَلَانِ ، فَبِأَيِّ آلَاءِ رَبِّكُمَا تُكَذِّبَانِ ، يَا مَعْشَرَ الْجِنِّ وَالإِنْسِ إِنِ اسْتَطَعْتُمْ أَنْ تَنْفُذُوا مِنْ أَقْطَارِ السَّمَاوَاتِ وَالأَرْضِ فَانْفُذُوا لا تَنْفُذُونَ إِلاَّ بِسُلْطَانٍ ﴾[3] ، فهذان الجنسان مكلفان بالطاعة ومنهيان عن المعصية ، فمن أطاع الله منهما دخل الجنة مع الملائكة ، ومن عصى الله منهما دخل النار مع الشياطين ، ولهذين الجنسين بعث الرسل وأقيمت الشرائع واستنبطت الأحكام وكلفت الطاعات وألزمت العبادات ونفعت المجاهدات وضرت المخالفات .

---

[1] سورة الاحقاف ، الآية 15 .

[2] رواه مسلم في صحيحه ، كتاب المساجد ومواضع الصلاة ، ج : 2 ، ص : 63 .

[3] سورة الرحمان ، الآية 31 ــ 33 .

- **فضل أبي بكر وعلي رضي الله عنهما ، ومنزلتهما عند رسول الله صلى الله عليه وسلم**

فلم يزل صلى الله عليه وسلم داعيا إلى الله على بصيرة في السر والعلانية ، ناصرا للخلق حتى أظهر الدين وامتاز بمن معه من المؤمنين . فأول من آمن به أبو بكر رضي الله عنه ، وقال صلى الله عليه وسلم : { ما نفعني مال كمال أبي بكر ، منه بلال ومنه ناقتي التي هاجرت عليها ، وزوجني ابنته وآنسني بنفسه ووساني بماله كأني أنظر إليه يشفع في أمتي يوم القيامة ، يا أبا بكر ، إن لك عني يدا الله يجازيك بها ، فأنت مني بمنزلة قميصي من جسدي ولوكنت متخذا خليلا لاتخذتك خليلا }[1] ، ثم قال صلى الله عليه وسلم : { ليلة في أبي بكر خير من جميع الناس ، هل لكم أن أحدثكم بليلة خرجت من مكة فارا من المشركين ومعي أبو بكر ، فجعل يمشي مرة أمامي ومرة خلفي ومرة عن يميني ومرة عن يساري ، فقلت : ما لك يا أبا بكر؟ قال : يا رسول الله ، أذكر الرصد فأمشي أمامك ، وأذكر الطلب فأمشي خلفك ، ولا آمن عليك فأمشي عن يمينك ويسارك ، ثم حفيت رجلاي فمشيت ليلتي على أطراف أصابعي ، ثم حملني أبو بكر على عاتقه ، ما شاء الله وهو يشتد حتى أوصلني الغار ثم قال : والذي بعثك بالحق لا تدخله حتى أدخله ، فإن كان به شيء نزل بي قبلك ، فدخل ودخلت ، وكان في الغار حية وأفاعي ، فجعل يسد النقب بقطع ثوبه حتى نفذ، ثم سد بقدمه فلدغته أفعى وصارت دموعه تنحدر من الألم وأنا أقول : لا تحزن إن الله معنا ، فأنزل الله علينا السكينة وأيدنا بجنود من عنده }[2] .

---

[1] رواه ابن عساكر في تاريخ دمشق بلفظين مختلفين كلاهما عن انس وهما على التوالي : « عن أنس بن مالك قال : قال رسول الله صلى الله عليه و سلم : إن أعظم الناس علي منة أبو بكر الصديق زوجني ابنته وواساني بماله وصاحبي بالغار وإن أفضل أموال المسلمين مال أبي بكر منه ناقتي التي هاجرت عليها ومنه مؤذني بلال » ، « عن أنس قال : قال رسول الله صلى الله عليه و سلم لأبي بكر: ما أطيب مالك منه بلال مؤذني وناقتي التي هاجرت عليها وزوجتني ابنتك وواسيتني بنفسك ومالك كأني أنظر إليك على باب الجنة تشفع لأمتي » ، انظر تاريخ دمشق لابن عساكر ، ج : 30 ، ص : 61 ؛ أما قوله صلى الله عليه وسلم : « ما نفعني مال كمال أبي بكر» رواه بلفظ مقارب كل من الترمذي في سننه ، باب مناقب أبي بكر الصديق رضي الله عنه ، ج : 5 ، ص : 609 ؛ ابن ماجة في سننه ، كتاب فضائل اصحاب النبي صلى الله عليه وسلم ، باب فضل أبي بكر الصديق رضي الله عنه ، ج : 1 ، ص : 70 ؛ أحمد في مسنده ، ج : 2، ص : 253 - 366 ؛ أما قوله صلى الله عليه وسلم : « فأنت مني بمنزلة قميص من جسدي » فقد رواه نور الدين علي بن أبي بكر الهيثمي في مجمع الزوائد ، باب في فضل جماعة من الصحابة منهم أبو بكر وعمر وغيرهما رضي الله عنهما ، ج : 9 ، ص : 239 .

[2] هذا الحديث أورده علاء الدين علي المتقي بن حسام الدين الهندي البرهان فوري (ت 975) في كتابه كنز العمال في سنن الأقوال والأفعال ، فصل في تفضيلهم ، فضل الصديق رضي الله عنه ، مؤسسة الرسالة : بيروت ، 1405/ 1985 ، ج : 12 ، ص : 493 ؛ ورواه الحاكم في المستدرك بلفظ أخر لا يقدح في صحة الحديث عن محمد بن سرين ، و قال الحاكم : « هذا حديث صحيح الإسناد على

ولما خرج رسول الله صلى الله عليه وسلم وأبو بكر إلى المغار ، رقد علي بن أبي طالب في فراش رسول الله صلى الله عليه وسلم ليوهم القوم ، فجاد علي رضي الله عنه بنفسه في الدار وجاد أبو بكر رضي الله عنه بنفسه في الغار ، فأنزل في علي : ﴿ وَمِنَ النَّاسِ مَن يَشْرِي نَفْسَهُ ابْتِغَاء مَرْضَاتِ اللّهِ ﴾[1]، وأنزل في أبي بكر : ﴿ وَالَّذِي جَاء بِالصِّدْقِ وَصَدَّقَ بِهِ أُوْلَئِكَ هُمُ الْمُتَّقُونَ ﴾[2] . فكان رسول الله صلى الله عليه وسلم يقول لعلي : { أنت مني بمنزلة هارون من موسى }[3] ، ويقول لأبي بكر : { لو كنت متخذا خليلا لاتخذت أبا بكر خليلا }[4] .

- **الخبر عن طرق تعذيب أبو جهل لأصحاب رسول الله صلى الله عليه وسلم**

ولما أمر الرسول صلى الله عليه وسلم بتبليغ الرسالة كان يدعو إلى الله تعالى ، لا يخاف غيره ، ولا يرجو إلا خيره إلى أن ظهر الدين فصار المشركون يبلغون عن أصحاب رسول الله صلى الله عليه وسلم ، وصار أبو جهل يغري بهم في رجال من قريش . فإذا سمعوا بالرجل أسلم ، فإن كان له شرف ومنعة أنَّبَه وخزاه ووعظه وزجره ويقول له : إن أباك كان خيرا منك ثم تركته ، لنُسَفِّهَنّ حِلْمَك ، ولنُفَيِّلَنّ رأيك ، ولنَضَعَنّ شرفك ، وإن كان تاجرًا قال له أبو جهل : والله لنُكَسِّدَنّ تجارتك ، ولنهلكنّ مالك ولا نبيعك ولا نشروك ، وإن كان ضعيفًا أوغريبا ضربوه وعذبوه حتى أن منهم من مات ورسول الله صلى الله عليه وسلم يقول : { صبرا آل ياسر ، موعدكم الجنة }[5] ، فيموتون عُذَّبَا صُبَّرا وهم لا يَبَوْن إلا الإسلام ، ومنهم من يعذبوه بالشمس والجوع حتى لا يستطيع الجلوس ولا يستطيع الحركة ، وحتى تذهب قواه ويسقط تمييزه فيقولون له : اللات والعزى إلهك

شرط الشيخين لولا إرسال فيه ولم يخرجاه ، صحيح مرسل » ، انظر المستدرك على الصحيحين للحاكم ، ج : 3 ، ص : 7 ؛ أما البيهقي فقد رواه بنفس لفظ الحاكم ، انظر دلائل النبوة للبيهقي ، ج : 2 ، ص : 477 – 478 .

[1] سورة البقرة ، الآية 207 .

[2] سورة الزمر ، الآية 33 .

[3] رواه مسلم في الصحيح ، كتاب فضائل الصحابة رضي الله عنهم ، باب من فضائل علي رضي الله عنه ، ج : 7 ، ص : 120 ؛ ورواه البخاري بلفظ مقارب : « أما ترضى أن تكون مني بمنزلة هارون من موسى» ، باب مناقب أصحاب النبي صلى الله عليه وسلم ، باب مناقب علي بن أبي طالب القرشي ، ج : 4 ، ص : 208 ؛ وابن سعد في الطبقات الكبرى ، دار صادر : بيروت ، الطبعة الأولى 1968م ، ج : 3 ، ص : 24 .

[4] رواه مسلم في صحيحه ، كتاب فضائل الصحابة رضي الله عنهم ، باب من فضائل أبي بكر رضي الله عنه ، ج : 7 ، ص : 109 ؛ و رواه البخاري في صحيحه بألفاظ مختلفة منها قوله : {لو كنت متخذا من أمتي خليلا لاتخذت أبا بكر ولكن أخي وصاحبي} ، ج : 4 ، 191؛ و كذا ذكره الغزالي في كتاب إحياء علوم الدين ، ج : 2 ، ص : 170 .

[5] أخرجه الحاكم في المستدرك ، ذكر مناقب عمار بن ياسر رضي الله عنه ، ج : 3 ، ص : 432 ؛ الطبراني في المعجم الكبير ، ج : 24 ، ص : 303 ، حديث رقم : 769 ؛ وكذا ابن الأثير في أسد الغابة ، ج : 4 ، ص : 141 .

من دون الله فيقول نعم ، ومنهم من يفتدي منهم بما استطاع من المال ، ومنهم من يفتتنونه إلى دينهم وقلبه مطمئن بالإيمان . ولما أسلم الوليد بن الوليد وسلمة بن هشام وعيش بن أبي ربيعة ، وخشوا شر الوليد فأقسم أخوه هاشم بن الوليد إن قتلوه ليقتلن فيه أشرف رجل من قريش ، فتركوه ونزعوا عنه .

- **خبر النجاشي والهجرة إلى الحبشة وهي أول هجرة في الإسلام**

ولما رأى رسول الله صلى الله عليه وسلم ما يصيب أصحابه من البلاء وأنه لا يقدر أن يمنعهم غير أنه صلى الله عليه وسلم في حفظ الله وحفظ عمه أبي طالب ، قال لأصحابه : لو خرجتم إلى الحبشة فإن بها ملكا لا يظلم عنده أحد ، وهي أرض صدق حتى يجعل الله لكم مخرجا مما أنتم فيه . فخرج المسلمون إلى أرض الحبشة فرارا بدينهم مخافة الفتنة وهي أول هجرة في الإسلام . فكان أول من خرج مهاجرا عثمان بن عفان وامرأته رقية بنت رسول الله صلى الله عليه وسلم ، وأبو حذيفة بن عتبة وامرأته سهلة بنت سهيل والزبير بن العوام ومصعب بن عمير وعبد الرحمان بن عوف وأبو سلمة المخزومي ووامرأته أم سلمة وعثمان بن مظعون وعامر بن أبي رهم، فهؤلاء العشرة أول من خرج إلى الحبشة وكان عليهم عثمان بن مظعون . ثم خرج بعدهم ثمانية نفر آخرون وهم : عبيدة بن جراح ، وسهيل بن بيضا ، وعمرو بن أبي سرح ، وعياض بن زهير ، وعمرو بن الحارث بن زهير ، وعثمان بن عبد غنم ، وسعد بن عبد قيس ، والحارث بن عبد قيس ، فهؤلاء ومن تبعهم لم يزالوا يتداركون إلى أن اجتمعوا كبارا وصغارا ثلاثة وثلاثون رجلا[1] وولد بها بعض الصغار ، فكانوا يعبدون الله ولا يخافون سواه ، وأحسن النجاشي جوارهم وحمدوا جواره ، فقال عبد الله بن الحارث يذكر حالهم ويمدح النجاشي :

- يا راكبا بلغ عني مغلغلة *** من كان يرجو بلاغ الله والدين
- كل امريء من عباد الله *** مضطهد ببطن مكة مقهور ومفتون
- وإنا وجدنا بلاد الله واسعة *** تنجي من النذل[2] والمنحزات والهون
- لا تقيموا على ذل الحياة وخزي *** الممات وعيب غير مأمون

[1] ورد في نسخة (ر) ثلاثة وثمانون بدل ثلاثة وثلاثون .

[2] هذا خطأ من المؤلف ، والصواب هو الذل .

- إنا تبعنا رسول الله وأطرحـــوا *** قــول النبي وعالوا في الموازيـــــن
- فاجعل عذابك في القوم الذيـــن *** بغوا وعائذا بك أن يعلوا فيطغـــون

ثم قيل في ذلك أشعار كثيرة لأنه كان في زمان الفصاحة حتى لم يكن يبق مـــنهم مـــن لـــم يشكر أفعال النجاشي ، وكان أول ما ظهر من أفعال النجاشي وصلاحه أنه كان ابن ملكهـــم وكـــان للملك أخ له اثنى عشر ولدا ولم يكن لوالد النجاشي ولد سوى النجاشي ، فتشاوروا على قتل الملـــك فقتلوه وأعطوا الملك لأخيه وبقي النجاشي يتيما مع عمه فكان له عقل ومعرفة ونباهة فحسده وباعه في البحر لرجل نجار بستمائة درهم ، فكان يصنع السفن ويسافر في البحـــر . فلمـــا كـــان بعـــض الأوقات وهم يريدون السفر من بلادهم أرسل الله برقا ورعدا على البلاد فتكسرت السفينة ونزلـــت صاعقة فقتلت الملك الذي هو عم النجاشي ، فطلبوا في أولاده الاثنى عشر ممن يليق بالمملكة فلـــم يجدوه ، ففزعوا إلى النجاشي مما يعرفون من عقله ومعرفته فوجدوه عند النجار مملوكا فوضـــعوا التاج على رأسه ، وبايعوه وملكوه فقال لهم النجار : إن ما كان لي من المال قد ضاع في الـــسفينة فأعطوني دراهمي التي اشتريته بها ، فأبوا وقالوا : إنه ابن ملكنا وإنما اشتريته مسروقا ، وأبـــوا ان يعطوه شيئا . فأتى للنجاشي مشتكيا فقال لهم النجاشي : والله لتعطونه دراهمه أو يضع يده فـــي يـــد غلامه ويذهب به حيث شاء ، وهل عوقب ملككم إلا لقلة عدله . فأعطوا النجـــار ســـتمائة درهـــم وأحسن هو إليه وانصرف . فكان ذلك من عدله وهو أول حق أظهره الله على يده .

فلما هاجر إليه أصحاب الرسول صلى الله عليه وسلم أحسن إليهم وأكرم مثواهم ، ولم يـــزل يكرم أصحاب رسول الله صلى الله عليه وسلم حتى هاجر صلى الله عليه وســـلم للمدينـــة ، وقتـــل صناديد قريش يوم بدر . أرسل النجاشي إلى جعفر وأصحابه وكانوا حينئـــذ عنـــده فـــدخلوا عليـــه فوجدوه في بيت وعليه ثياب خلقة وهو جالس على التراب ، قال جعفر : فأشفقنا عليه لمـــا رأينـــاه كذلك ، فعرف ذلك في أوجهنا ، فقال : إنما أرسلت إليكم لأبشركم بما يسركم ، قالوا : وما ذاك أيها الملك؟ قال : إنه جاءني من ناحية أرضكم عير لي ، فأخبرني أن الله تعـــالى نـــصر نبيـــه وأهلـــك أعداءه ، فأسر فلان وفلان وفلان ، وقتل فلان وفلان وفلان ، حتى عد لهم أكابر قريش ، قال لهم: إنهم التقوا بواد يقال له بدر ، كثير الأراك[1] كأني أنظر إليه ، كنت أرعى فيه إبلا لرجل مـــن بنـــي ضمرة ، فقالوا : بشرك الله بخير الدنيا والآخرة ، ثم قال له جعفر : أيها الملك ، ما بالـــك جالـــسا على التراب ، ليس بينك وبينه حائل ، وعليك الثياب الخلقة؟ قال : إني وجدت فيما أنزل الله علـــى

[1] شجر معروف هو شجر السواك يستاك بفروعه .

عيسى عليه السلام حقا على عبادي أن يحدثوا لي تواضعا كلما أحدث لهم نعمة ، فلما أحدث الله لي نصر نبيه أحدثت له هذا التواضع بقدر تعظيم الرب في القلب يصغر الخلق في العين .

ولما رأت قريش أن أصحاب رسول الله صلى الله عليه وسلم آمنوا في أنفسهم واطمأنوا بأرض الحبشة وأنهم قد أصابوها دارا وقرارا ، بعثوا للنجاشي كتابا وهدايا كثيرة مع رجلين منهما، وهم عبد الله بن ربيعة وعمرو بن العاص بن وائل ، وبعثوا لجميع البطارقة هدايا ، كل ذلك طلبا منهم أن يفتنوهم في دينهم ويردهم عليهم ، ودس أبو طالب عم رسول الله صلى الله عليه وسلم في هداياهم أبياتا يمدح بها النجاشي ويحضه على حفظ الجوار والدفع عن الجار وهي طويلة :

- تعلم أبَيْت المجد أنك ماجد *** فلا يشقى لديك المجانب
- تعلم بأن الله زادك بسطة *** وأسباب خير كلها وعجائب

ثم قالت قريش للرسل : ادفعوا لكل بطريق هديته ، وكان النجاشي يعجبه أدم مكة فأكثروا له منها ، فلما بلغوا دفعوا لكل بطريق هديته ، وقالوا لهم : إنه قد أتى منا لبلادكم غلمان سفهاء فارقوا دين قومهم ولم يدخلوا في دينكم وجاؤوا بدين لا نعرفه نحن ولا أنتم ، وقد بعثنا أشراف قريش إليكم لتردوهم علينا ويردهم الملك ، فأشيروا عليه بالرأي أن يسلمهم إلينا ، فإنه لابد من حضوركم ومشورتكم ، فقالوا كلهم : نعم وكرامة ، ثم انطلقوا بهم إلى النجاشي ودفعوا له هديته وقالوا : أيها الملك ، إنه قد ضوى إلى بلادك منا غلمان سفهاء فارقوا دين قومهم وجاؤوا بدين اتبعوه لا نعرفه نحن ولا أنت ، وقد بعثنا إليك أشراف مكة قومنا وعشائر هؤلاء الصابين لتردهم ، فقال النجاشي: لاَهَا اللَّهِ[1] إذاً لاَ أُسلِمُهُمْ إليكم ولا إليهم حتى أسألهم عما قيل عنهم وعن هذا الدين الذي ابتدعوه لأنفسهم . ثم أرسل إليهم فأحضروا بأجمعهم ، ثم أمر النجاشي أساقفته أن ينشروا المصاحف ، ثم قال لهم : انظروا ما هذا الدين الذي ذكر هؤلاء ولم يدخلوا في ملة من الملل ، ثم سألهم عن دينهم، فقال رجل منهم : كنا قوما جاهلية نعبد الأصنام ونأكل الميتة ونحل الفواحش ونقطع الأرحام ونسيء الجوار ويأكل قوينا مال ضعيفنا ، فبعث الله رسولا منا نعرف نسبه وصدقه وأمانته وعفافه، فدعانا إلى الله لنعبده ونوحده ونترك عبادة الأوثان والحجارة ، وأمرنا بالصلاة والزكاة والصيام ، وعدّوا عليه جملة من شرائع الإسلام ، فاتبعناه على ما جاءنا به من عند الله تعالى ، فعدى قومنا علينا وعذبونا وفتنونا على ديننا ليردونا إلى عبادة الأوثان واستحلال الخبائث ، فلما قهرونا وعذبونا وظلمونا ، فررنا لجوار الله وجوارك وفضلناك على من سواك ورجونا أن لا نظلم عندك

[1] أيمُ اللَّهِ .

أيها الملك . قال لهم : هل جاءكم بكتاب من عند الله؟ قالوا : نعم ، قال : هل عندكم شيء مما جاءكم به؟ قالوا : نعم ، قال لهم : اقرؤوه حتى أسمع ، فقرأوا عليه صدرا[1] من ﴿كهيعص﴾[2] ، فبكى النجاشي حتى اخضلّت لحيته وبكى جلساؤه معه ، ثم قال : والله إن هذا لحق ، ثم قال للرسولين : انصرفا فإني لا أسلمهم إليكما ولا يُكادون بسوء ما أنا حي . ثم قالوا : أيها الملك ، إنهم يقولون في عيسى أنه عبد ، قال : علي بالإنجيل ، فنظره وقال لهم : هو روح الله وعبد من عبيده، فقالت البطارقة : إن قلت بهذا فقد فارقت ديننا أيها الملك . ثم خرجت البطارقة وكبراء الحبشة وهموا بقتل النجاشي ، فأرسل النجاشي إلى جعفر وأصحابه وهيأ لهم سفنا في البحر وقال : اركبوا فيها وكونوا كما أنتم ، فإن أنا مت فامضوا حيث شئتم ، وإن أظفرني الله بهم فاثبتوا . ثم كتب كتابا وهو يشهد فيه أن لا إله إلا الله وأن محمدا عبده ورسوله وأن عيسى عبد الله ورسوله وروحه وكلمته ألقاها إلى مريم ، ثم جعله في منكبه الأيمن في صدره ، وخرج إلى الحبشة وهم قد صفوا لقتاله ، فقال : يا معشر الحبشة ، ألست أحق الناس بكم؟ قالوا : بلى ، قال : فكيف رأيتم سيرتي فيكم؟ قالوا : خير سيرة ، قال : فما لكم؟ قالوا : فارقت ديننا وزعمت أن عيسى عبد ، قال : فما تقولون أنتم في عيسى؟ قالوا : هو ابن الله ، فوضع يده على صدره وعلى الكتاب الذي كتب ، وقال: وأنا أشهد أن عيسى لم يزد على هذا الشيء ، وإنما عني ما في الكتاب ، وهم يظنون ما قالوا، فرضوا منه بذلك وتفرقوا . فبلغ ذلك رسول الله صلى الله عليه وسلم ، فلما مات أخبره جبريل عليه السلام بموته ، فصلى عليه من المدينة واستغفر له .

- **خبر إسلام عمر بن الخطاب رضي الله عنه**

ورجع عبد الله بن ربيعة وعمرو بن العاص من بلاد الحبشة غير راضين ولم يرجعوا حتى وجدوا الإسلام قد عز بإسلام عمر بن الخطاب رضي الله عنه ، لأنه كان رجلا لا يرام ما وراء ظهره ، ووجدوا أصحاب رسول الله صلى الله عليه وسلم قد امتنعوا بعمر وبحمزة عم النبي صلى الله عليه وسلم حتى عزوا على جميع قريش ، ولم يكونوا يصلون عند الكعبة حتى أسلم عمر رضي الله عنه فصاروا يصلون عند الكعبة ، ويذكرون الله تعالى ولا يخشون أحدا إلا الله . وكانوا يقولون: وجدنا إسلام عمر فتحا وهجرته نصرا وإمارته رحمة .

---

[1] جاء في نسخة (ر) سطرا بدل صدرا ، والراجح أنه الصواب

[2] سورة مريم ، الآية 1

وكان سبب إسلام عمر رضي الله عنه أنه سمع برسول الله صلى الله عليه وسلم في جماعة من أصحابه في بيت عند الصفا ، وقد اجتمع عند رسول الله صلى الله عليه وسلم نحو الأربعين من الرجال والنساء ، ومع رسول الله صلى الله عليه وسلم عمه حمزة بن عبد المطلب وأبو بكر الصديق بن أبي قحافة وعلي بن أبي طالب رضي الله عنهم ، ورجال من المسلمين ممن أقاموا بمكة مع رسول الله صلى الله عليه وسلم . وكان عمر شديد الأذى لهم ، ذا قساوة عليهم وغلظة ، فتوشح عمر سيفه واتاهم ، فلقيه نعيم بن عبد الله فقال : أين تريد يا عمر؟ قال : أريد محمدا الصابي الذي فرق أمر قريش وسفه أحلامهم وعاب دينها وسب آلهتها ، فأقتله وأريح الناس منه ، فقال له نعيم : لقد غرّتك نفسك يا عمر ، أترى أنك تقتل محمدا وتتركك بنو عبد مناف تمشي على وجه الأرض ، ارجع إلى قرابتك الذين صبوا معه ، فقومهم ، واترك محمدا ، وقال له عمر : ومن الذي صبا معه من قرابتي؟ قال له : أختك فاطمة بنت الخطاب وزوجها ابن عمك سعيد بن زيد وغيرهم ، فإنهم قد أسلموا معه وتابعوه على دينه ، قال عمر : لقد نصحتني يا نعيم . ثم أخذ راجعا إلى أخته وختنه[1] ، فوجد عندهما خباب بن الأرت ومعه مصحف فيه سورة طه ، وهو يقرأها لهما، فلما سمعوا حس عمر اختفى خباب في بعض البيوت وجعلت فاطمة المصحف تحت فخذها ، وكان عمر قد سمع صوت خباب لا شك فيه لما وقف في الباب ، فلما دخل قال لهما : ما هذا الذي تقولون؟ قالوا : ما قلنا شيئا ، قال : بلى ، والله لقد أخبرت أنكما تابعتما محمدا على دينه ، ثم بطش بختنه سعيد بن زيد ، فقامت فاطمة لتكفه عنه فضربها فشجها فقالت له : نعم نعم ، قد والله أسلمنا وآمنا بالله ورسوله ، فاصنع ما شئت . فلما رأى عمر الدم قد كسى أخته ندم على ما صنع وأقلع عنهما ثم قال لهما : أعطياني الصحيفة التي عندكما ، فقد سمعتكم تقرؤون فيها وسمعت صوت خباب يقرئكما فيها ، فقالت أخته : لا نعطيكها ولا تمسها بيدك ، فقال : والله ما أفعل بها شيئا تتكرانه ، وإنما أنظر هذا الذي جاء به محمد ، وكان عمر قارئا كاتبا ، فقالت أخته : أخشاك عليها، فقال لهما : واللات والعزى لأقرأها وأردها عليكما ، فقالت فاطمة : يا أخي ، إنه كلام الله لا يمسه إلا المطهرون ، وأنت نجس بالشرك ، قال لها : وما الذي شرط عليكم قبل مسه؟ قالت : الطهر ، قال لها : ناوليني ماءا ، فناولته الماء ودخل الحجرة وتطهر ، ثم ناولته الصحيفة وقد طمعت في إسلامه لما رأت فيه من الملاطفة ، فقرأ سورة طه ثم قال : ما أحسن هذا الكلام وأكرمه وأوعظه . فلما سمع ذلك خباب خرج إلى عمر وقال : يا عمر والله لأرجو أن يكون الله قد خصك بدعوة نبيه صلى الله عليه وسلم ، قال : وما الذي دعا؟ قال : سمعته يقول : اللهم أيد الإسلام بأبي الحكم بن هشام أو بعمر بن الخطاب ، وإني والله لأرى لك المزية العظمى في الدنيا والآخرة ، فالله الله في

[1] الغلام والجارية .

نفسك . فأوقع الله الإيمان في قلب عمر وقال : يا خباب ، دلني على محمد حتى آتيه فأسلم ، قال خباب : إنه في بيت عند الصفا معه نفر من أصحابه . فخرج عمر متوشحا سيفه عامدا لرسول الله صلى الله عليه وسلم وأصحابه ، فضرب عليهم الباب ، فخرج رجل ونظر من خلال الباب ، فرأى عمر متوشحا سيفه ، فرجع فزعا وقال : يا رسول الله ، هذا عمر بن الخطاب متوشحا سيفه ، فقال حمزة عم النبي صلى الله عليه وسلم : أدخلوه ، إن جاء للخير بذلناه ، وإن جاء للشر قتلناه بسيفه ، فقال رسول الله صلى الله عليه وسلم : افتحوا له الباب ، ففتحوا له فدخل فنهض إليه رسول الله صلى الله عليه وسلم حتى لقيه بالحجرة ، وجمع رداءه عليه ، وجبذه جبذة شديدة وقال : ما الذي أتى بك يا ابن الخطاب؟ فوالله ما أرى أن تنتهي عنا حتى ينزل الله بك قارعة ، فقال عمر : يا رسول الله ، والله ما جئت إلا لأؤمن بالله وبرسوله وبما جئت به من عند الله ، فكبر رسول الله تكبيرة عرف كل من سمعه أن عمر قد أسلم ، فعز أصحاب رسول الله صلى الله عليه وسلم بإسلامه من ساعتهم تلك وعرفوا أن عمرا وحمزة يمنعان رسول الله صلى الله عليه وسلم وينتصفان لأصحابه من عدوهم . قال عمر رضي الله عنه : لما جئت لأسلم مسح رسول الله صلى الله عليه وسلم صدري ودعا لي بالثبات ، ثم انصرفت من عندهم ، فلقيني جميل بن معمر ، فقلت : يا جميل، إني قد أسلمت ودخلت في دين محمد صلى الله عليه وسلم ، فلم يقدر أن يرد جوابا وإنما انصرف يجر رداءه وأنا خلفه حتى قام على باب المسجد الحرام ثم صرخ جميل بأعلى صوته : يا معشر قريش ، ألا إن ابن الخطاب قد صبا ، فقلت له من خلفه : كذبت ، ولكني قد أسلمت وجهي لله وشهدت أن لا إله إلا الله وأن محمدا عبده ورسوله ، فثاروا إلي بأجمعهم فقاتلتهم مليا ثم قعدت وقلت لهم : افعلوا ما شئتم ، فوالله لو كنا اليوم بثلاثمائة رجل لتركتموها لنا أو لتركناها لكم ، فقاموا كلهم على رأسي وإذا بالعاصي بن وائل يقول : ما شأنكم؟ قالوا : صبا عمر ، فقال لهم : مَهْ عليكم رجل اختار أمرا لنفسه ، ما تريدون منه ؟ أترون أن بني عدي بن كعب إن قتلتم عمرا يتركونكم فيها؟ خلوا عنه ، كل أحد يصنع بنفسه ما أراد ، فانصرفوا عني كلهم . قال عمر رضي الله عنه : ثم قلت في نفسي ، أنّى أهل مكة أشد عداوة لرسول الله صلى الله عليه وسلم حتى آتيه وأخبره أني قد أسلمت ؟ فلم أر أشد عداوة من أبي جهل ، فأتيته في منزله وضربت الباب ففتح الباب وقال : مرحبا وأهلا بابن أختي ، ما الذي جاء بك يا عمر؟ قلت : جئت لأخبرك بأني آمنت بالله ورسوله محمد صلى الله عليه وسلم وصدقت ما جاء به ، فلطم الباب في وجهي وأغلقها وهو يقول : قبحك الله يا عمر وقبح ما جئت به .

- **مقاطعة قريش لبني هاشم وبني عبد المطلب وتعليق كتاب العهد والمقاطعة وسط الكعبة**

ولما رأت قريش أن محمد صلى الله عليه وسلم وأصحابه قد منعوا بعمر وحمزة رضي الله عنهما ، وأن اصحابه قد عزهم النجاشي ومنعهم منهم ، فاجتمعوا وكتبوا كتابا تعاهدوا فيه وتعاقدوا ألا ينكحوا بني هاشم وبني عبد المطلب ولا يبيعوهم ولا يشتروا منهم ولا يعاملوهم بتجارة ولا يجالسوهم ، وتواثقوا بذلك عهدا لهم وعلقوا الكتاب في وسط الكعبة تأكيدا لأنفسهم وتشديدا في عهدهم وميثاقهم ، فدعا رسول الله صلى الله عليه وسلم على الذي كتبها فشلت أصبعه في ذلك الوقت ، وكما فعل ذلك قريش انحازت بنو هاشم وبنو عبد المطلب إلى أبي طالب بن عبد المطلب ودخلوا معه في شيعته[1] . وخرج من بني هاشم أبو لهب إلى قريش فظاهرهم ثم صار يقول : يعدني محمد شيئا لا أراه ، يزعم أن بعد الموت بعثا وكينونة ، فما الذي يدخل يدنا من ذلك ، ثم ينفض يديه ويقول : تبا لكما ، ما أرى فيكما شيئا مما يقول محمد ، فأنزل الله تعالى : ﴿ تَبَّتْ يَدَا أَبِي لَهَبٍ وَتَبَّ ﴾[2] ، والتب الخسران . ولما امتازوا عنهم ولم يجالسوهم ، قال أبو طالب قصيدة طويلة يقول منها :

- ألم تعلموا أنا وجدنا محمدا *** نبيا كموسى خط في أول الكتب
- وأن عليه في العباد محبة *** ولا خير فيمن لم يكن رغبة الحب
- وذلك الذي لصقتم من كتابكم *** لكم كائن نحسا كراعية السقب
- أفيقوا أفيقوا قبل أن يحفر الثرى *** ويصبح من لم يجن ذنبا كذي ذنب
- ولا تسمعوا أمر الوشاة وتقطعوا *** أواصرنا بعد المودة والقرب
- فلسنا وربِّ البيتِ نُسلمُ أحمداً *** لعزَّاءِ من عضِّ الزَّمان ولا كَـرَبِ
- بمُعْتَرَكٍ ضَنْكٍ تُرى كِسرُ القَنا *** به والنسورُ الضخم يَعْكِفْنَ كالشَّرْبِ
- ولسنا نَمَلُّ الحرْبَ حتَّى تَمَلَّنا *** إذا طار أرواح الكمدة من الرعب

[1] ورد في نسخة (ر) شعبه بدل شيعته وهو الصواب .

[2] سورة المسد ، الآية 1 .

ثم أقاموا على ذلك سنتين أو ثلاثا ورسول الله صلى الله عليه وسلم في شعب أبي طالب مع أصحابه ، لا يصل إليهم شيء إلا مستخفى به ممن يريد صلتهم ، فلقي أبو جهل غلاما لحكيم بن حزام بن خويلد يحمل قمحا يريد به عمته خديجة بنت خويلد ، وهي عند رسول الله صلى الله عليه وسلم في الشعب ، فتعلق به أبو جهل وقال له : لا تبرح الآن حتى أفضحك في قريش ، فجاء أبو البحتري وقال : أفتمنعه من طعام كان عنده لعمته فَبَعَثتْ إليه؟ خلِّ سبيله . فأبى ، فأخذ أبو البحتري لَحْيَ بعير فضربه به ونال كل واحد من صاحبه ، فشجه البحتري ووطئه وطئا شديدا ، وحمزة بن عبد المطلب قريبا منه يرى ذلك ، وكرهوا أن يصل الخبر لرسول الله صلى الله عليه وسلم وأصحابه .

- **خبر ما نزل من الوحي في شأن أبي لهب وزوجته**

وبقيت قريش في هذه المدة كلها يستهزئون برسول الله صلى الله عليه وسلم ويهمزونه ويخاصمونه ولا يقدرون على أكثر من ذلك ، والقرآن ينزل في شأنهم خصوصا وعموما ، ونزل في عمه أبي لهب وامرأته أم جميل بنت حرب التي سماها الله حمالة الحطب ، وذلك أنها لما كانت تأتي بالشوك فتطرحه في فم الشعب على طريق رسول الله صلى الله عليه وسلم ، والمسد الذي كان منه حبلها شجر يدق ويفتل ، ولما نزل فيها ما نزل أتت بفهر[1] من حجر إلى رسول الله صلى الله عليه وسلم وهو جالس في المسجد هو وأبو بكر عند الكعبة وهي تريد ضربه به ، فلما قربت منه أخذ الله بصرها عن رسول الله صلى الله عليه وسلم فلم تر إلا أبا بكر وحده فقالت : أين صاحبك يا أبا بكر ، بلغني أنه يهجوني ، والله لو وجدته لضربت فاه بهذا الحجر ، ولوشئت أن أهجوه أنا ثم قالت : مذمما عصينا ، وأمره أبينا ، ودينه قلينا . فقال أبو بكر : اسمع ما تقول يا رسول الله ، قال رسول الله صلى الله عليه وسلم : يسبون مذمما وأنا محمد .

- **الخبر عن أسباب نزول الآيات المواكبة لدعوة الرسول صلى الله عليه وسلم**

وأنزل الله تعالى في أمية بن خلف لما همز برسول الله صلى الله عليه وسلم : ﴿ وَيْلٌ لِّكُلِّ هُمَزَةٍ لُّمَزَةٍ ﴾[2] ، والهمز الشتم علانية ، واللمز التعيب سرا . وكان خباب يعمل السيوف بمكة ، فعمل سيوفا للعاصي بن وائل فلما تقضاه الثمن قال : يا خباب ، أليس صاحبكم يزعم أن في الجنة

[1] أي بمقدار ملء الكف .

[2] سورة الهمزة ، الآية 1 .

ذهبا وفضة وثيابا وخدما؟ قال : بلى ، قال : فانظرني حتى أخلصك هناك ، فلبستَ وأصحابك آثر عند الله مني ولا أعظم منزلة ، فأنزل الله تعالى : ﴿ أَفَرَأَيْتَ الَّذِي كَفَرَ بِآيَاتِنَا وَقَالَ لَأُوتَيَنَّ مَالًا وَوَلَدًا، أَاطَّلَعَ الْغَيْبَ أَمِ اتَّخَذَ عِندَ الرَّحْمَنِ عَهْدًا ، كَلَّا سَنَكْتُبُ مَا يَقُولُ وَنَمُدُّ لَهُ مِنَ الْعَذَابِ مَدًّا ، وَنَرِثُهُ مَا يَقُولُ وَيَأْتِينَا فَرْدًا ﴾[1] الآيات . وقال أبو جهل : والله يا محمد إن سببت آلهتنا حتى نسب إلهك فأنزل الله تعالى : ﴿ وَلاَ تَسُبُّواْ الَّذِينَ يَدْعُونَ مِن دُونِ اللّهِ فَيَسُبُّواْ اللّهَ عَدْوًا بِغَيْرِ عِلْمٍ كَذَلِكَ زَيَّنَّا لِكُلِّ أُمَّةٍ عَمَلَهُمْ ثُمَّ إِلى رَبِّهِم مَّرْجِعُهُمْ فَيُنَبِّئُهُم بِمَا كَانُواْ يَعْمَلُونَ ﴾[2] الآية . وكان نصر بن الحارث إذا رأى رسول الله صلى الله عليه وسلم يحدث أصحابه بأخبار الأمم الخالية والرسل الماضية قام هو يحدث عن ملوك فارس ورستم الشديد وأسفنديار ويقول : والله إن محمدا ليس أحسن حديثا مني ، الذي يحدثكم به أساطير الأولين اكتتبها ، فهي تملى عليه بكرة وأصيلا ، فأنزل الله تعالى : ﴿ قُلْ أَنزَلَهُ الَّذِي يَعْلَمُ السِّرَّ فِي السَّمَاوَاتِ وَالْأَرْضِ إِنَّهُ كَانَ غَفُورًا رَّحِيمًا ، وَقَالُوا مَالِ هَذَا الرَّسُولِ يَأْكُلُ الطَّعَامَ وَيَمْشِي فِي الْأَسْوَاقِ لَوْلَا أُنزِلَ إِلَيْهِ مَلَكٌ فَيَكُونَ مَعَهُ نَذِيرًا ، أَوْ يُلْقَى إِلَيْهِ كَنزٌ أَوْ تَكُونُ لَهُ جَنَّةٌ يَأْكُلُ مِنْهَا وَقَالَ الظَّالِمُونَ إِن تَتَّبِعُونَ إِلَّا رَجُلًا مَّسْحُورًا ، انظُرْ كَيْفَ ضَرَبُوا لَكَ الْأَمْثَالَ فَضَلُّوا فَلَا يَسْتَطِيعُونَ سَبِيلًا﴾[3] الآيات ، ﴿ وَيْلٌ لِكُلِّ أَفَّاكٍ أَثِيمٍ ، يَسْمَعُ آيَاتِ اللهِ تُتْلَى عَلَيْهِ ثُمَّ يُصِرُّ مُسْتَكْبِراً كَأَن لَمْ يَسْمَعْهَا فَبَشِّرْهُ بِعَذَابٍ أَلِيمٍ ، وَإِذَا عَلِمَ مِنْ آيَاتِنَا شَيْئاً اتَّخَذَهَا هُزُواً أُولَئِكَ لَهُمْ عَذَابٌ مُهِينٌ ، مِن وَرَائِهِمْ جَهَنَّمُ وَلاَ يُغْنِي عَنْهُم مَا كَسَبُواْ شَيْئاً وَلاَ مَا اتَّخَذُواْ مِن دُونِ اللهِ أَوْلِيَاءَ وَلَهُمْ عَذَابٌ عَظِيمٌ﴾[4] الآيات ، ولما قرأ رسول الله صلى الله عليه وسلم : ﴿ إِنَّكُمْ وَمَا تَعْبُدُونَ مِن دُونِ اللَّهِ حَصَبُ جَهَنَّمَ أَنتُمْ لَهَا وَارِدُونَ ، لَوْ كَانَ هَؤُلَاء آلِهَةً مَّا وَرَدُوهَا وَكُلٌّ فِيهَا خَالِدُونَ ، لَهُمْ فِيهَا زَفِيرٌ وَهُمْ فِيهَا لا يَسْمَعُونَ﴾[5] الآيات قال عبد الله بن الزِّبعرى : نحن نعبد الملائكة واليهود يعبدون عزيرا والنصارى يعبدون المسيح ، وهذا يزعم أن كل ما عبد من دون الله في جهنم ، فأنزل الله تعالى : ﴿ إِنَّ الَّذِينَ سَبَقَتْ لَهُم مِّنَّا الْحُسْنَى أُوْلَئِكَ عَنْهَا مُبْعَدُونَ ، لا يَسْمَعُونَ حَسِيسَهَا وَهُمْ فِي مَا اشْتَهَتْ أَنفُسُهُمْ خَالِدُونَ ، لا يَحْزُنُهُمُ الْفَزَعُ الأَكْبَرُ وَتَتَلَقَّاهُمُ الْمَلائِكَةُ هَذَا يَوْمُكُمُ الَّذِي كُنتُمْ تُوعَدُونَ﴾[6] الآيات ، والحصب كل ما وقدت به النار ، وأنزل الله في عيسى : ﴿ إِنْ هُوَ إِلَّا عَبْدٌ أَنْعَمْنَا عَلَيْهِ

[1] سورة مريم ، الآية 77- 80 .

[2] سورة الانعام ، الآية 108 .

[3] سورة الفرقان ، الآية 6 - 9 .

[4] سورة الجاثية ، الآية 7 - 10 .

[5] سورة الانبياء ، الآية 98 - 100 .

[6] سورة الانبياء ، الآية 101 - 103 .

وَجَعَلْنَاهُ مَثَلًا لِّبَنِي إِسْرَائِيلَ ﴾[1] الآية ، وأنزل في الأخنس بن شريق : ﴿ وَلَا تُطِعْ كُلَّ حَلَّافٍ مَّهِينٍ ، هَمَّازٍ مَّشَّاء بِنَمِيمٍ ، مَنَّاعٍ لِّلْخَيْرِ مُعْتَدٍ أَثِيمٍ ، عُتُلٍّ بَعْدَ ذَلِكَ زَنِيمٍ ، أَن كَانَ ذَا مَالٍ وَبَنِينَ ، إِذَا تُتْلَى عَلَيْهِ آيَاتُنَا قَالَ أَسَاطِيرُ الْأَوَّلِينَ﴾[2] الآيات ، ومعنى زنيم[3] حسن المنطق ، وقيل عديد[4] . فقالت قريش: أينزل الوحي على محمد ويُترك عُظماؤنا : الوليد بن المغيرة وعمرو بن عمير وأمثالهم؟ فنزل الله تعالى : ﴿ أَهُمْ يَقْسِمُونَ رَحْمَةَ رَبِّكَ نَحْنُ قَسَمْنَا بَيْنَهُم مَّعِيشَتَهُمْ فِي الْحَيَاةِ الدُّنْيَا وَرَفَعْنَا بَعْضَهُمْ فَوْقَ بَعْضٍ دَرَجَاتٍ لِيَتَّخِذَ بَعْضُهُم بَعْضًا سُخْرِيًّا وَرَحْمَتُ رَبِّكَ خَيْرٌ مِّمَّا يَجْمَعُونَ ، وَلَوْلَا أَن يَكُونَ النَّاسُ أُمَّةً وَاحِدَةً لَجَعَلْنَا لِمَن يَكْفُرُ بِالرَّحْمَنِ لِبُيُوتِهِمْ سُقُفًا مِّن فِضَّةٍ وَمَعَارِجَ عَلَيْهَا يَظْهَرُونَ ، وَلِبُيُوتِهِمْ أَبْوَابًا وَسُرُرًا عَلَيْهَا يَتَّكِؤُونَ﴾[5] الآيات . وكان عقبة بن أبي معيط صبيا لأبي بن خلف فقال له مرة : وجهي لوجهك حرام إن لم تأت لمحمد وأصحابه وتتفل في وجوههم ، ففعل ذلك عقبة عدوالله ، فأنزل الله تعالى : ﴿ وَيَوْمَ يَعَضُّ الظَّالِمُ عَلَى يَدَيْهِ يَقُولُ يَا لَيْتَنِي اتَّخَذْتُ مَعَ الرَّسُولِ سَبِيلًا، يَا وَيْلَتَى لَيْتَنِي لَمْ أَتَّخِذْ فُلَانًا خَلِيلًا ، لَقَدْ أَضَلَّنِي عَنِ الذِّكْرِ بَعْدَ إِذْ جَاءنِي وَكَانَ الشَّيْطَانُ لِلْإِنسَانِ خَذُولًا﴾[6] الآيات . وأتى أبي بن خلف بعظم في يده بال إلى النبي صلى الله عليه وسلم وقال : يا محمد ، تزعم أن الله يبعث هذا كما كان ، ثم فتته في يده ونفخه في الريح ، فأنزل الله تعالى : ﴿ أَوَلَمْ يَرَ الْإِنسَانُ أَنَّا خَلَقْنَاهُ مِن نُّطْفَةٍ فَإِذَا هُوَ خَصِيمٌ مُّبِينٌ ، وَضَرَبَ لنا مَثَلاً وَنَسِيَ خَلْقَهُ قَالَ مَنْ يُحيي العِظام وَهِيَ رَمِيم ، قُلْ يُحْيِيها الّذي أَنْشَأها أَوّلَ مَرّةٍ وَهُوَ بِكُلّ خَلْقٍ عَلِيم ﴾[7] الآيات . واجتمع كبراؤهم وأتوا رسول الله صلى الله عليه وسلم وقالوا : يا محمد ، هلم نعبد ما تعبد وتعبد ما نعبد ، وأيهم كان خيرا أخذنا حظنا منه ، فأنزل الله تعالى : ﴿ قُلْ يَا أَيُّهَا الْكَافِرُونَ ، لَا أَعْبُدُ مَا تَعْبُدُونَ ، وَلَا أَنتُمْ عَابِدُونَ مَا أَعْبُد ، وَلَا أَنَا عَابِدٌ مَّا عَبَدتُّمْ ، وَلَا أَنتُمْ عَابِدُونَ مَا أَعْبُدُ ، لَكُمْ دِينُكُمْ وَلِيَ دِينِ﴾[8] السورة . ولما ذكر الله تعالى شجرة الزقوم قال أبو جهل : يا معشر قريش ، هل تعرفون الزقوم غير العجوة والزبد؟ قالوا : لا ، فقال : لئن ظفرنا بها لزقمناها ، فأنزل الله تعالى : ﴿ إِنَّ شَجَرَةَ الزَّقُّومِ طَعَامُ الْأَثِيمِ ﴾[9] الآية . ولما أنزل الله تعالى : والشجرة الملعونة في القرآن ، جاء ابن أم مكتوم يستفتي

---

[1] سورة الزخرف ، الآية 59 .

[2] سورة القلم ، الآية 10 - 15 .

[3] الزنيم دعي ليس له أصل ، وقيل الجبار الفظ الغليظ ، وقيل اللئيم الذي يعرف بلؤمه ، كما تعرف الشاة بزنمتها .

[4] له معاني عديدة .

[5] سورة الزخرف ، الآية 32 - 34 .

[6] سورة الفرقان ، الآية 27 - 29 .

[7] سورة يس ، الآية 77 - 79 .

[8] سورة الكافرون .

[9] سورة الدخان ، الآية 43 - 44 .

رسول الله صلى الله عليه وسلم عن معناها فوجده مع الوليد بن المغيرة ، فطمع في إسلامه ، فلما كلم رسول الله صلى الله عليه وسلم ابن أم مكتوم انصرف الوليد عابسا وتركه ، فأنزل الله تعالى : ﴿ عبس وتولى ﴾[1] يعني الوليد[2] .

- **نقض الصحيفة**

ولما بلغ أصحاب رسول الله صلى الله عليه وسلم الذين بالحبشة إسلام عمر وحمزة أقبلوا فوجدوهم قد كتبوا الكتاب الذي تقدم وامتازوا منهم ، فاستخفوا بقرب مكة ولم يدخل واحد منهم إلا مستخفيا أو بجوار ، وكانوا ثلاثة وثلاثين رجلا ، فقال رسول الله صلى الله عليه وسلم لعمه أبي طالب : يا عم ، إن الله تعالى أعلمني أن الكتاب الذي كتبوا وجعلوه في الكعبة قد أكلته الأرضة حتى لم تدع منه إلا اسم الله تعالى ، وذلك أنه سبحانه نفى القطيعة والظلم والبهتان منها ، فقال أبو طالب : يا معشر قريش ، إن ابن أخي أخبرني بكذا وكذا ، فانظروا ذلك ، إن وجدتموه كما قال فانتهوا عن القطيعة وإن كان كاذبا أسلمته إليكم في هذا اليوم ، فتعاقدوا على ذلك وتحالفوا عليه ورضوا به ، وفتحوا الكعبة فوجدوها قد أكلتها الأرضة ، وكانت الكعبة لا تفتح إلا من رأس الحول، ولم يجدوا بقي منها إلا باسمك اللهم ، فمزقوا الذي بقي ونفوا القطيعة ورجع بعضهم إلى بعض . فقال فيهم أبو طالب يشكرهم على فعلهم :

- جزى الله رهطا بالحجون تتابعوا *** على ملإ يهدي لحزم ويرشد
- أعان عليها كل صقر كأنه إذا ما *** مشى في رفرف الدرع أحرد
- جرى على كل الخطوب كأنه *** شهاب بكفي قابس يتوقد
- هم رجعوا سهل بن بيضاء *** راضيا وسر أبو بكر بها ومحمد[3]

---

[1] سورة عبس ، الآية 1 .

[2] الظاهر أن الشطيبي أشكل عليه الأمر أو أن ناسخ المخطوط قد اخطأ في نقل الصواب ، والصواب كما في الروايات المشهورة نقلا عن القرطبي قال : « فروى أهل التفسير أجمع أن قوما من أشراف قريش كانوا عند النبي - صلى الله عليه وسلم - وقد طمع في إسلامهم ، فأقبل عبد الله بن أم مكتوم ، فكره رسول الله - صلى الله عليه وسلم - أن يقطع عبد الله عليه كلامه ، فأعرض عنه ، ففيه نزلت هذه الآية». انظر تفسير سورة عبس عند القرطبي ، دار الفكر ، ج : 19 ، ص : 182 . وتجدر الإشار ان الشطيبي كان من المفسرين الأجلاء لكتاب الله ، ويشهد على ذلك - اللباب في مشكلات الكتاب - وهذا ما ينفي عليه احتمال الخطأ فيكون تفسيره للاية إجتهاد شخصي في تعامله مع النص القرآني حول ملابسات نزول الآية .

[3] هذه الأبيات ذكرها كذلك ابن كثير في كتابه : البداية والنهاية ، دار عالم الكتب : 1424هـ / 2003م ، ج : 4 ، ص : 241 .

- **خبر إسلام الطفيل الدوسي وقومه**

ثم جعلت قريش تحذر كل من يأتي مكة من العرب ألا يرى وجه محمد لأنه فتان ، فقدم مكة الطفيل بن عمر الدوسي ، وكان رجلا شريفا شاعرا لبيبا ، ولم يكن في دوس مُطاع مثله . فلما قدم مكة أتته أشراف قريش وقالوا له : يا طفيل ، إنك قدمت مكة وهذا الرجل بين أظهرنا وقد فرق جماعتنا وشتت أمرنا ، وكلامه كله كالسحر المبين ، إذا تكلم مع الرجل فرق بينه وبين أهله وبين الابن وأبيه والأخ وأخيه ، ونحن نريد الخير ، وقد خشينا عليك وعلى من معك فنأكد عليك ألا تراه ولا تسمع كلامه ، فالله الله في نفسك منه . قال : فحشوت أذني بكَرْسُف[1] خوف أن يقع شيء في مسامعي من كلامه ، وغدوت إلى المسجد فإذا برسول الله صلى الله عليه وسلم قائما يصلي ، فقلت في نفسي : والله لأحسب نفسي رجلا لبيبا ، لم يَخْفَ علي الحسن من القبيح ولا السقيم من الصحيح ، فما يمنعني أن أسمع كلامه ، فإن كان صحيحا قبلته وإن كان قبيحا تركته ، فمكثت حتى انصرف وتبعته لِبَيْتِه ، فأخبرته بما قال قريش ، فأعرض علي الإسلام وأسمعني القرآن فأسلمت وشهدت شهادة الحق وقلت : يا رسول الله ، إني امرؤ مطاع في قومي وأنا أرجع إليهم وأدعوهم إلى الإسلام ، فادع الله لي أن يجعل لي آية تكون لي عونا عليهم ، فقال : اللهم اجعل له آية . فأتيت قومي ليلا فإذا بنور بين عيني كالمصباح ، فقلت : اللهم في غير وجهي لئلا يظنوه مُثْلة[2] ، فانتقل النور إلى سوطي فكان رأس سوطي كالقنديل المعلق وأنا أهبط إليهم من الثنية ، فلما نزلت أتاني أبي ، فقلت : إليك عني يا أبت ، فلست منك ولست مني حتى تشهد أن لا إله إلا الله وأن محمدا رسول الله ، وتتبع دين محمد صلى الله عليه وسلم ، فأسلم أبي ، وقلت لزوجتي كذلك فأسلمت ، ثم دعوت دوسا للإسلام فأبوا ، فرجعت إلى رسول الله صلى الله عليه وسلم وقلت : يا رسول الله ، ادع الله لدوس ، فإنهم قد أبوا عن الإسلام ، فقال : اللهم اهد دوسا للإسلام ، ثم قال : ارجع إليهم وارفق بهم ، فرجعت ودعوتهم للإسلام ، فكانوا يؤمنون رجلا رجلا حتى هاجر رسول الله صلى الله عليه وسلم للمدينة أتيته بثمانين بيتا من دوس ، فلحقنا به بخيبر فأسهم لنا مع المسلمين من غنائمها . ولما فتح الله مكة قلت : يا رسول الله ، ابعثني إلى ذي الكفين ، صنم عمر بن حممة، لأحرقه . فخرجت فأحرقته ثم رجعت إلى المدينة حتى قبض الله رسوله . ولم يزل الطفيل حتى

[1] الكرسف هو القطن ، ويطلق كذلك على الثوب والكفن .

[2] المُثْلة : جدع الأطراف أوقطعها أوتشويه الجسد تنكيلا .

خرج مع المسلمين في الرّدة إلى اليمامة هو وابنه عمرو بن الطفيل ، فقتل الطفيل شهيدا باليمامة . ثم خرج ابنه فقتل عام اليرموك في زمن عمر شهيدا .

- **جهالة وضلالة أبي جهل**

ولم يزل عدو الله أبو جهل يرى العجائب والبراهين الواضحة لرسول الله صلى الله عليه وسلم ولم يزده ذلك إلا طغيانا وكفرا . من ذلك أن رجلا من إراش دخل مكة بإبل فاشتراها منه أبو جهل وماطله بالثمن ، فأتى الرجل إلى نَادٍ من قريش وهم في المسجد ، ورسول الله صلى الله عليه وسلم جالس ، ثم قال الرجل : يا معشر قريش ، إني رجل غريب وابن سبيل ، وقد غلبني أبو الحكم بن هشام على حقي ، فأيكم يؤدّني منه؟ فقالوا له استهزاءا به : اذهب إلى ذلك الرجل ، وأشاروا إلى محمد صلى الله عليه وسلم لما يعلمون بين رسول الله صلى الله عليه وسلم وأبي جهل من عداوة ، فأقبل الرجل حتى وقف على رسول الله صلى الله عليه وسلم وذكر له قصته وما قال له القوم ، فقام معه رسول الله صلى الله عليه وسلم ، فقال الملأ لرجل منهم : اتبعهما حتى ترى ما يكون بينهما وبين أبي الحكم . فانطلقا إلى دار أبي جهل فضرب عليه رسول الله صلى الله عليه وسلم الباب فقال : من؟ قال : محمد ، اخرج ، فخرج وقد انتقع لونه فزعا ، فقال له رسول الله صلى الله عليه وسلم : اعط هذا الرجل حقه ، قال : نعم ، ثم دخل وخرج إليه بحقه ودفعه إليه . وانصرف الرجل إلى الملإ وقال لهم : جزى الله ذلك خيرا ، قد والله أخذ لي بحقي . وإذا بالرسول الذي أرسلوه قد أقبل وأعلمهم ما كان من أبي جهل ، وإذا بأبي جهل قد أقبل فقالوله : ويلك ، ما رأيناك والله صنعت مثل هذا الذي صنعت ، قال : ويحكم ، والله ما خرجت إليه حتى رأيت فوق رأسي فحلا من الإبل ما رأيت مثل هامته وأنيابه قط ، فلوأبيت لأكلني .

- **آيات الله لرسوله على ركانة (مصارعته صلى الله عليه وسلم ومعجزة الشجرة)**

وكان ركانة بن عبد بن هشام أشدّ قريش ، فخلى يوما في بعض الشعب برسول الله صلى الله عليه وسلم ، فقال له رسول الله صلى الله عليه وسلم : ويلك يا ركانة ، ألا تتقي الله وتقبل ما أدعوك إليه؟ قال له : لو علمت أنك تقول حقا لاتبعتك ، فقال له رسول الله صلى الله عليه وسلم : إنك لا يصرعك أحد ، أفرأيت إن صرعتك ، أتعلم أن ما أقول حقا؟ قال : نعم ، قال : فتعال حتى أصارعك ، فبطش به رسول الله صلى الله عليه وسلم حتى لم يملك من نفسه شيئا ، فقال : عُدْ يا

محمد ، فعاد فصرعه رسول الله صلى الله عليه وسلم ، فقال ركانة : ما رأيت أعجب من هذا ، فقال رسول الله صلى الله عليه وسلم : إن شئت أريك أعجب من هذا ، إن اتقيت الله واتبعتني ، قال: وما ذاك؟ فقال رسول الله صلى الله عليه وسلم : أدعو لك هذه الشجرة فتأتيني ، قال : ادعها ، فدعاها رسول الله صلى الله عليه وسلم حتى وقفت بين يديه ، فقال لها : ارجعي مكانك ، فرجعت إلى مكانها . فذهب ركانة وقال : يا بني عبد مناف ، ما رأيت أسحر من صاحبكم قط ، ثم أخبرهم بالشجرة[1] .

وجاءه أيضا نفر من نجران وهم عشرون رجلا أتوا من الحبشة ، فسمعوا خبره فأتوه صلى الله عليه وسلم فوجدوه في المجلس ، وسألوه عن أشياء فأجابهم ثم دعاهم إلى الإسلام ، وتلا عليهم القرآن ففاضت أعينهم بالدمع فآمنوا به وصدقوا ، فاعترضهم أبو جهل في نفر من قريش وقال لهم: خيبكم الله من نفر ، تأتون لرجل أحمق ، فقالوا : وما عليكم منا ، لنا ما نحن عليه ولكم ما أنتم عليه ، وفيهم أنزل قوله تعالى : ﴿ الَّذِينَ آتَيْنَاهُمُ الْكِتَابَ مِن قَبْلِهِ هُم بِهِ يُؤْمِنُونَ ، وَإِذَا يُتْلَى عَلَيْهِمْ قَالُوا آمَنَّا بِهِ إِنَّهُ الْحَقُّ مِن رَّبِّنَا إِنَّا كُنَّا مِن قَبْلِهِ مُسْلِمِينَ ، أُولَئِكَ يُؤْتَوْنَ أَجْرَهُم مَّرَّتَيْنِ بِمَا صَبَرُوا وَيَدْرَؤُونَ بِالْحَسَنَةِ السَّيِّئَةَ وَمِمَّا رَزَقْنَاهُمْ يُنفِقُونَ﴾[2] الآيات . وكان صلى الله عليه وسلم يجالس الضعفاء من أصحابه والمساكين مثل خباب وعمار وابن فكيهة وصفوان وصهيب وأشباههم ، وفيهم أنزل الله قول قريش : ﴿ أَهَؤُلاء مَنَّ اللّهُ عَلَيْهِم مِّن بَيْنِنَا ﴾[3] ، ﴿ وَقَالَ الَّذِينَ كَفَرُوا لِلَّذِينَ آمَنُوا لَوْ كَانَ خَيْرًا مَّا سَبَقُونَا إِلَيْهِ ﴾[4] ، فأنزل الله عليه : ﴿ وَلاَ تَطْرُدِ الَّذِينَ يَدْعُونَ رَبَّهُم بِالْغَدَاةِ وَالْعَشِيِّ يُرِيدُونَ وَجْهَهُ مَا عَلَيْكَ مِنْ حِسَابِهِم مِّن شَيْءٍ وَمَا مِنْ حِسَابِكَ عَلَيْهِم مِّن شَيْءٍ فَتَطْرُدَهُمْ فَتَكُونَ مِنَ الظَّالِمِينَ﴾[5] الآية . وكان صلى الله عليه وسلم يجالس غلام بني الحضرمي وكان اسمه جبْرُ ، فقالوا: إنما يعلمه بشر ، فقال الله تعالى :﴿ وَلَقَدْ نَعْلَمُ أَنَّهُمْ يَقُولُونَ إِنَّمَا يُعَلِّمُهُ بَشَرٌ لِّسَانُ الَّذِي يُلْحِدُونَ إِلَيْهِ أَعْجَمِيٌّ وَهَذَا لِسَانٌ عَرَبِيٌّ مُّبِينٌ﴾[6] الآية .

فلما مات أولاد رسول الله صلى الله عليه وسلم الذكور ، قال العاصي بن وائل : دعوه ، فإنه أبتر ، فأنزل الله تعالى : ﴿ إِنَّا أَعْطَيْنَاكَ الْكَوْثَرَ ﴾[7] ، ومعنى الكوثر الخير الكثير ، تقول

---

[1] الحديث مأخوذ عن ابن هشام من طريق ابن إسحاق ، انظر : السيرة النبوية لابن هشام ، مؤسسة علوم القرآن ، د .ط ، ج : 1 ، ص : 391 .

[2] سورة القصص ، الآية 52 ــ 54 .

[3] سورة الانعام ، الآية 53 .

[4] سورة الاحقاف ، الآية 11 .

[5] سورة الانعام ، الآية 52 .

[6] سورة النحل ، الآية 103 .

[7] سورة الكوثر ، الآية 1 .

العرب كَوْثِر لنا إذا أعطوا أي أكثر لنا ، والكوثر اسم جامع لكل خير مأخوذ من الكثرة ، والكوثر ماء في الجنة خير من الدنيا وما فيها ، قيل : يا رسول الله ، كم عرضه؟ قال : نهر كما بين صنعاء إلى أيلة ، آنيته عدد نجوم السماء ، ترده طير لها أعناق كأعناق الإبل ، فمن شرب منه لم يظمأ أبدا[1] . وقالت له قريش : لو كان معك ملك يحدث الناس عنك ، فأنزل الله تعالى : ﴿ وَلَوْ جَعَلْنَاهُ مَلَكًا لَّجَعَلْنَاهُ رَجُلاً وَلَلَبَسْنَا عَلَيْهِم مَّا يَلْبِسُونَ﴾[2] الآية . وكانوا يستهزئون به صلى الله عليه وسلم فأنزل الله تعالى : ﴿ وَلَقَدِ اسْتُهْزِىءَ بِرُسُلٍ مِّن قَبْلِكَ فَحَاقَ بِالَّذِينَ سَخِرُواْ مِنْهُم مَّا كَانُواْ بِهِ يَسْتَهْزِؤُونَ ﴾[3] الآية .

- **خبر زيد بن حارثة وخروجه مع الرسول إلى الطائف ، في عام الحزن (وفاة عمه أبو طالب وزوجته خديجة)**

ولم يزل صلى الله عليه وسلم معهم في غاية التعب والمكابدة والله تعالى يقول : ﴿ وَاصْبِرْ وَمَا صَبْرُكَ إِلاَّ بِاللّهِ ﴾[4] ، ﴿ وَاصْبِرْ لِحُكْمِ رَبِّكَ فَإِنَّكَ بِأَعْيُنِنَا ﴾[5] ، ﴿ وَاصْبِرْ عَلَى مَا يَقُولُونَ ﴾[6] ، وغير ذلك من التسلي بنزول الوحي إلى أن مات عمه أبو طالب وهو صلى الله عليه وسلم ابن تسع وأربعين سنة وثمانية أشهر وأحد عشر يوما من مولده صلى الله عليه وسلم . ثم توفيت خديجة رضي الله عنها بعد موت أبي طالب بثلاثة أيام ، فمكث صلى الله عليه وسلم ثلاثة أشهر بمكة بعد موت خديجة ، وخرج إلى الطائف ومعه زيد بن حارثة فأقام في الطائف شهرا ، ورجع إلى مكة فكان في جوار المطعم بن عدي . وكان زيد بن حارثة القضاعي أسر في سبي عند أخواله من طي، أغارت عليهم بنو القين فباعوه واشتراه حكيم بن حزام ووهبه لعمته خديجة ، ثم وهبته خديجة للنبي صلى الله عليه وسلم فتبناه الرسول صلى الله عليه وسلم حتى كان يدعى زيد بن محمد ، فلما

[1] الحديث مأخوذ عن ابن هشام من طريق ابن إسحاق ، انظر : السيرة النبوية لابن هشام ، مؤسسة علوم القرآن ، د .ط ، ج : 1 ، ص : 395 .

[2] سورة الانعام ، الآية 9 .

[3] سورة الانعام ، الآية 10 .

[4] سورة النحل ، الآية 127 .

[5] سورة الطور ، الآية 48 .

[6] سورة المزمل ، الآية 10 .

أنزل الله : ﴿ ادْعُوهُمْ لِآبَائِهِمْ هُوَ أَقْسَطُ عِندَ اللَّهِ ﴾[1] ، قيل له زيد بن حارثة . ولما أسر كان أبـــوه[2] يقول :

- بكيت على زيد ولم أدر ما فعــل *** أحي فيرجى أم أتى دونه الأجــل
- تُذكرنيه الشمس عند طلوعهـــا *** وتعرض ذكراه إذا غربها أفـــل
- فيا ليت شعري هل له الدهر أوبة *** وكل امريء فان وإن غره الأمل
- سأوصي به عمرا وقيسا كلاهــما*** وأوصي يزيدا ثم من بعده جبــل[3]

ولم يزل حارثة يسأل عن ولده زيد حتى سمع به في مكة ، فأتى هو واخــوه فــي الــشهر الحرام ، فوجدا زيدا عند رسول الله صلى الله عليه وسلم فرغبا رسول الله صلى الله عليه وسلم في فديته ، فقال لهما : إن شاء فله ذلك ، وإن شاء أقام عندي ، فأتيا يزيدا فقال لهما : ما أنــا بــذاهب معكما ، وما أنا بمختار على محمد أحدا ، فقال أبوه وعمه : يا زيد ، تختار العبودية على الحرية ، وتختار الأجانب على الأهل والعشيرة؟ فقال لهما : إني رأيت من هذا الرجل ما لا أفارقه بعده أبدا. فقام رسول الله صلى الله عليه وسلم وأخذ بيده وطاف به على مجالس قريش ويقــول : أشــهدكم أن هذا ابني ، يرثني وأرثه . فلما رأى أبوه وعمه ذلك من رسول الله صلى الله عليــه وســلم طابــت نفوسهما وانصرفا ، فقال زيد :

- أحن إلى قومي وإن كنت نائــيا *** فإني جوار البيت عند المشاعـــــر
- فكفوا من الوجد الذي قد عزاكم *** ولا تعملوا في الأرض نص الأباعــر
- فإني والحمد لله في خير أســرة *** كرام لؤي كابر بعد كابـــــــــــر

وكان أول من أسلم وكانت له منزلة عالية عند رسول الله صلى الله عليه وسلم ، وكانت فيه حمية وبسالة وشجاعة ، وزوجه رسول الله صلى الله عليه وسلم زينب بنت جحش ، وكانــت ابنــة عمه التي طلقها ، فتزوجها رسول الله صلى الله عليه وسلم ، ولما طلقها قال له رسول الله صلى الله

[1] سورة الاحزاب ، الآية 5 .

[2] حارثة بن شراحيل .

[3] جبل يعني جبلة بن حارثة أخا زيد .

عليه وسلم : { لا يفركُ[1] مؤمن مؤمنة إن سَخِطَ منها خُلقاً رَضيَ منها خُلُقاً آخر }[2] ، ثم انزل الله تعالى : ﴿ فَلَمَّا قَضَى زَيْدٌ مِّنْهَا وَطَرًا زَوَّجْنَاكَهَا ﴾[3] . وكانت زينب تفخر على نساء رسول الله صلى الله عليه وسلم وتقول : أنكحكن أولياؤكن وأنكحني الله تعالى من فوق سبع سماوات ، ﴿ اللّهُ وَلِيُّ الَّذِينَ آمَنُواْ يُخْرِجُهُم مِّنَ الظُّلُمَاتِ إِلَى النُّورِ ﴾[4]

- **خبر قدوم جن نصيبين على رسول الله ليسمعهم القرآن**

ولما تم له من عمره صلى الله عليه وسلم خمسون سنة ، قدم عليه جن نصيبين ، قال الله العظيم : ﴿ وَإِذْ صَرَفْنَا إِلَيْكَ نَفَرًا مِّنَ الْجِنِّ يَسْتَمِعُونَ الْقُرْآنَ فَلَمَّا حَضَرُوهُ قَالُوا أَنصِتُوا فَلَمَّا قُضِيَ وَلَّوْا إِلَى قَوْمِهِم مُّنذِرِينَ﴾[5] الآية . والنفر من الثلاثة إلى العشرة ولم يأتوا لرسول الله صلى الله عليه وسلم حتى انضاف إليهم من جن الجزيرة ومن جن نينَوَى وصرفهم الله تعالى لنبيه محمد صلى الله عليه وسلم ليسمعهم القرأن ويؤمنوا وكانوا قبل ذلك يهودا ، فأسلموا ثم ولوا إلى قومهم منذرين، فاجتمعوا برسول الله صلى الله عليه وسلم بشعاب بأعلى مكة وأمره الله أن ينذرهم ويدعوهم للإيمان وأتاهم رسول الله صلى الله عليه وسلم ليلا لأن الجن ينامون بالنهار ويطوفون بالليل والإنس بضد ذلك ، فلما أتاهم رسول الله صلى الله عليه وسلم جاء معه عبد الله بن مسعود ، فلما بلغ الشعب خط رسول الله صلى الله عليه وسلم خَطا في الأرض وقال له : لا تتعده واجلس فيه ، ثم انطلق واخذ رسول الله صلى الله عليه وسلم يقرأ القرآن . قال ابن مسعود : « فكنت أرى مثل النسور وسمعت لغطا شديدا ، فلما قرب الفجر رأيتهم راجعين قطعا قطعا مثل السحاب ، ورأيت رجالا سودا في ثياب بيض ، فلما أعلمت رسول الله صلى الله عليه وسلم بأولئك الرجال قال : أولئك جن نصيبين ، سألوني الزاد والمتاع فزودتهم العظام والروث ومتعتهم البَعَر[6] ، فهم يجدونها كيوم أُكِلت ، وسألته عن لغطهم ، فقال صلى الله عليه وسلم : إنهم تحاكموا إلي في قتيل بينهم تدارؤوا فيه فقضيت بينهم بالحق ، وسالته عن النسور فقال : لو خرجت لم آمن ان يختطفك بعضهم » . وكما زودهم رسول

---

[1] لا يبغض

[2] رواه مسلم في الصحيح ، كتاب الرضاع ، باب الوصية بالنساء ، ج : 4 ، ص : 178 ؛ واستدل ابن كثير بالحديث لتفسيره قوله تعالى ﴿ فإن كرهتموهن فعسى أن تكرهوا شيئا ويجعل الله فيه خيرا كثيرا ﴾ وقال : « كما قال ابن عباس في هذه الآية : هو أن يعطف عليها ، فيرزق منها ولدا . ويكون في ذلك الولد خير كثير . . . » . انظر تفسير ابن كثير ، ج : 2 ، ص : 243 .

[3] سورة الأحزاب ، الآية 37 .

[4] سورة البقرة ، الآية 257 .

[5] سورة الاحقاف ، الآية 29 .

[6] البعر رجيع الخف والظلف من الإبل والشاة وبقر الوحش والضباء إلا البقر الاهلي .

الله صلى الله عليه وسلم العظام والروث والبعر ، قالوا : يا رسول الله ، إن الناس يقذرونها علينا ، فنهى رسول الله صلى الله عليه وسلم أن يستنجى بها . وروى ابن أبي الدنيا أن رسول الله صلى الله عليه وسلم قال : ثم رفعت لي جزيرة نصيبين حتى رأيتها ودعوت الله أن يكثر مطرها وينظر شجرها ويعذب أنهارها . ومن أسماء الجن الذين استمعوا القرآن : شاصر وماصر ومنشي وماشي والأحقب ، ذكر هؤلاء الخمسة ابن دريد . وعن ابن مسعود انه كان في نفر من أصحاب رسول الله صلى الله عليه وسلم يمشون فرُفع له إعصار ثم جاءه إعصار أكبر منه ، ثم انقشع فإذا حية قتيل ، فعمد رجل منا إلى قطعة من ردائه فشقها وكفّن الحية ببعضها ودفنها . ولما جن الليل جاءتنا امرأتان تسألان وتقولان : أيكم دفن عمرو بن جابر؟ فقالوا : لا ندري من عمرو بن جابر ، إن كنتم ابتغيتم الأجر فقد نلتموه . إن فسقة الجن اقتتلوا مع المؤمنين منهم فقتلوا عمرو بن جابر وهو الحية التي واريتم ، والله إنه من النفر الذين استمعوا القرآن من محمد صلى الله عليه وسلم ، وكان الذي كفن الحية صفوان بن المعطل . ودخلت حية على بعض التابعين في خبائه وهي تلهث عطشا فسقاها حتى روت ثم ماتت فدفنها ، فأُتِي بالليل فسُلّم عليه وشُكِر وقيل له : إنها حية من جن نصيبين ، اسمه زوبعة . وكان عمر بن عبد العزيز يمشي في فلاة فإذا حية ميتة ، فكفنها بقطعة من ردائه ودفنها ، واذا بصوت يقول : رحمك الله يا سراق ، والله لقد سمعت رسول الله صلى الله عليه وسلم يقول : { إن سراقا يموت في أرض فلاة ، فيكفنه ويدفنه رجل صالح }[1] . قال عمر : « قلت : من أنت يرحمك الله؟ قال : من الجن الذين سمعوا القرآن من رسول الله صلى الله عليه وسلم، ولم يبق منهم إلا أنا وسُراق » .

وعن عائشة رضي الله عنها أنها رات في حجرتها حية فقتلتها وكانت عائشة تقرأ القرآن والحية كالمستمع ، فأتاها آت في النوم وقال لها : إنك قتلت رجلا مؤمنا من الجن الذين قدموا على رسول الله صلى الله عليه وسلم ، فقالت : لو كان مؤمنا ما دخل على حرم رسول الله صلى الله عليه وسلم ، فقال لها : ما دخل عليك إلا وأنت متقنعة ، والله ما جاء إلا ليستمع الذكر ، فأصبحت عائشة فزعة واشترت رقابا فأعتقتهم . فلما سمعوا القرآن من رسول الله صلى الله عليه وسلم ولوا على قومهم منذرين ، قالوا : يا قومنا ، إنا سمعنا قرآنا عجبا ، أي في فصاحته وبيانه وأخباره ، فآمنا به ولن نشرك بربنا أحدا ، ثم قالوا لمن كان منهم نصرانيا : إن الله تعالى جد ربنا ما اتخذ صاحبة ولا ولدا ، يعنون عيسى بن مريم ، والجد في حق الخالق العظمة والكبرياء ، وفي حق

[1] خبر موت سراق وكفنه ودفنه ذكره شمس الدين القرطبي (ت 671 هـ) في في تفسيره المسمى بالجامع لأحكام القرآن ، وقد صاغ الحديث بلفظ : « يا سرق ، أشهد لسمعت رسول الله صلى الله عليه وسلم يقول : "ستموت بأرض فلاة فيكفنك رجل صالح" » ، دار عالم الكتب : الرياض ، 1423 هـ/ 2003 ، ج : 16 ، ص : 214 .

الخلق البخت والسعد ، وقالوا لمن كان يهوديا من قومهم : يا قومنا ، إنا سمعنا كتابا أنزل من بعد موسى .

وعن عمر رضي الله عنه أنه قال : « بينما نحن قعود مع النبي صلى الله عليه وسلم على جبل تهامة إذ أقبل شيخ بيده عصا فسلم على النبي صلى الله عليه وسلم فرد عليه السلام ثم قال نغمة جن من الشيخ ، قال : أنا هامة بن الهيم بن الأقيس بن إبليس ، قال النبي صلى الله عليه وسلم: ما بينك وبين إبليس إلا أبوان ، فكم لك من الدهور؟ قال : أفنيت الدنيا إلا قليلا ، لما قتل قابيل هابيلا كنت غلاما أفهم الكلام وأفسد الطعام ، وآمر بقطيعة الأرحام ، فقال رسول الله صلى الله عليه وسلم : بئس عمل الشيخ المشوم ، والشاب المتلوم ، فقال : إني قد تبت يا رسول الله وأعوذ بالله أن أكون من الجاهلين ، وقد صاحبت نوحا في السفينة ودعا الله لي بالتوبة ، فتاب علي، فقلت له : يا نوح ، إني أخاف أن أكون قد أشركت في دم هابيل ، فهل لي من توبة؟ فقال لي نوح: يا هام ، تب إلى الله قبل الحسرة والندامة ، قلت : هل يقبل الله توبتي؟ فقال لي : قرأت فيما أنزل الله إلي : ما من عبد تاب إلى الله عز وجل بلغ أمره ما بلغ إلا تاب الله عليه ، فتبت إلى الله في يده، وقال لي : قم وتوضأ واسجد لله سجدتين ، ففعلت ما أمرني به ، فما رفعت رأسي حتى أنزل الله عليه توبة من السماء فصاحبته حتى مات ، ثم صاحبت هودا في مسجده ، وصاحبت صالحا ، وزرت نبي الله يعقوب مرارا ، وصاحبت يوسف في المكان الأمين ، وألفت إلياس في بطون الأودية ، ومازلت إلى الآن ألقاه ، ولقيت موسى بن عمران وصاحبته وعلمني من التوراة ، وصاحبت عيسى عليه السلام ، وقال لي : أقرئ محمدا السلام ، فبكى رسول الله صلى الله عليه وسلم وقال : وعلى عيسى السلام ما دامت الدنيا وعليك السلام يا هام لأدائك الأمانة ، فقال له رسول الله صلى الله عليه وسلم : فهل لك من حاجة؟ قال : نعم ، تعلمني شيئا من القرآن ، فعلمه رسول الله صلى الله عليه وسلم المرسلات والواقعة وعم يتساءلون وقل هو الله احد والمعوذتين ، وقال له : يا هام ، لا تترك زيارتنا وارفع إلينا حاجتك . قال عمر رضي الله عنه : فلسنا ندري الآن حي هو أم مات .

وقال عبيد بن الأبرص : « سافرت في مركب في بني أسد ، فبينما نحن نسير في صحراء وإذا بشجاع يتمعّك في الرمضاء فاتحا فاه لناحية القوم كأنه يطلب الماء ، وكانت عندي فضلة ماء فنزلت عن راحلتي وصببتها له في وعاء عن آخرها وتنحيت عنه ، فشربها وانساب في الرمل ، وسرنا إلى الليل فنزلنا بواد معمور بالجان ، فلما نمنا لم ننتبه إلا لِنَدّة الإبل والرواحل ، فقام كل واحد يطلب راحلته وإبله ، وصرت أطلب راحلتي كالولهان لا أدري أين أتوجه ، فلما طلع النهار اشتد بنا العطش وأشرفنا على الهلاك ، فانفردت بنفسي فإذا بقائل يقول :

- يا أيها الساري المضل مركبه *** مذهبه دونك هذا الركب منا فاركبـــه
- وفكرك الشارد أيضا فاجنبـــه *** حتى إذا الليل تجلى غيهبـــــــــــه

فحط عنه رحله وسيبه . قال عبيدة : فالتفت نحو الصوت فإذا براحلتي وراحلة أخرى لم أر مثلها ، فقلت : ناشدتك الله من أنت؟ فقال منشدا :

- الخير يبقى وإن طال الزمان به *** والشر أقبح ما أوعيت في الزاد
- أنا الشجاع الذي لاقيته رمضـــا *** في قفرة بين أحجار واعتـــــاد
- فجدت بالماء لما ظن حاملـــــه *** وزدت فيه ولم تبخل بأنكـــــاد

قال عبيدة : فركبت الراحلة التي مع راحلتي وسقت راحلتـــي ، فـــوالله مـــا أدري الأرض طويت أم الخطوات طالت ، ولم تأت ساعة إلا وأنا مع أهلي ، فنزلت عن الراحلة وخليتها فغابـــت عني ولم أدر أين ذهبت ، ومن سلم من القوم وصل بعد ثلاثة أيام . فقال عبيدة :

- طاف الخيال علينا ليلة الـــــوادي *** من أم عمرو ولم يلمح بميـــعاد
- إني اهتديت بركب طال سيرهـــم *** في سبسب بين دكّدَاك وأعـــتاد
- اذهب إليك فإني من بني أســـــد *** أهل القباب وأهل الجود والناد
- وأبلغ أبا كرب عني وإخواتـــــه *** قولا سيذهب غورا بعد أنجـــاد
- لأعرفنك بعد الموت تندبنـــــــي *** وفي حياتي ما زودتنـــــي زاد
- إن أمامك يوما أنت مدركـــــــه *** لا حاضر مفلت منه ولا بـــاد
- فانظر إلى ظل ملك أنت مالكـــه *** هل تُرسين أراضيه باوتـــــــاد
- الخير يبقى وإن طال الزمان بـــه *** والشر أقبح ما أوعيت في الزاد

وكان بعض أئمة التابعين يسيح ناحية ديار ، فوجد مغارة قد كشف عنها الريح منقورة فـــي الحجر ، وفيها رجل قائم يصلي نحو الكعبة ، عظيم الخلقة وعليه جبة صوف لم تر العيـــون مثـــل طراوتها ، قال : فسلمت عليه فرد علي السلام باسمي ، فنظرت في طراوة تلك الجبة فقال لي : يـــا هذا ، إن الأبدان لا تخلق الثياب وإنما تخلقها روائح الذنوب ومطاعم السحت ، وإن هذه الجبة علي

منذ سبعمائة سنة ، لقيت بها عيسى بن مريم ومحمدا صلى الله عليه وسلم وآمنت به لما سمعته يقرأ القرآن ، وأنا من المذكورين في سورة : قل اوحي . وقال بعضهم : كنت بنيسابور وأردت النقلة إلى مكة ، فلما خرجت الدار بعد أن بعتها قلت : يا أهل الدار ، جاورناكم فأحسنتم جوارنا ، فجزاكم الله خيرا ، ونحن قد رحلنا فعليكم السلام ، فأجابني صوت ولم أر أحدا : وأنتم جزاكم الله خيرا ، ما رأينا منكم إلا خيرا ، والذي اشترى منكم الدار يكره أبا بكر وعمر ، ونحن ننتقل معكم لمكة . وكان صفوان المازني إذا أقام لصلاته بالليل قام معه عمار داره فيصلون لصلاته ويكبرون عند تكبيره وينصتون عند قرأته فربما أكثروا الحس فيدركه الفزع ، فيقال له ، لا تزع ، نحن إخوانك من الجن المؤمن ، نصلي بصلاتك . وكان خُليد كثير التلاوة بالليل ، فقرأ ليلة : ﴿ كُلُّ نَفْسٍ ذَآئِقَةُ الْمَوْتِ ﴾[1] ، فرددها مرارا فإذا مناد ينادي من زاوية البيت : إلى كم تردد هذه الآية؟ فقد والله قتلت بها أربعة نفر من الجن . وكان واصل مولى أبي عيينة يقوم في غرفته فيسمع الناس يؤمنون على دعائه ، فإذا غلبه النوم ايقضوه وإذا كبر كبروا معه . وقال أبو عمران التمار : غدوت يوما قبل الفجر إلى مسجد أبي الحسن البصري ، فإذا باب المسجد مغلق والحسن جالس يدعو وضجة التأمين على دعائه وأنا أسمع ، ثم قام وأذن وفتح الباب ودخلت فما وجدت في المسجد أحدا إلا هو ، فسألته فقال : إنهم جن من جن نصيبين ، يجيئون ليلة كل جمعة ليشهدوا معي ختم القرآن ثم ينصرفون . ولما أظهر الله تعالى رسوله صلى الله عليه وسلم بمن معه من المسلمين على المشركين يوم بدر قال ربيعة بن أبي نزار : إني كنت لم أومن وكنت مع المشركين فأنشأنا هاربين لا يلوي حميم على حميم ، فبينما أنا في بعض الشعاب هاربا إذ رأيت ثعلبا وعليه أرقم ، أعني حنشا عظيما قد التوى ، فأخذت حجرا فضربته ، فما أخطاته واذا بالثعلب قد سبقني هاربا ، وسقط الأرقم يضطرب ميتا ، فوقفت أنظر اليه وإذا بصوت لم اسمع افضع منه وهو يقول : تعسا لك وبُؤسا ، فقد قتلت رئيسا ، ثم صاح بأعلى صوته : يا داثر ، يا داثر ، فأجابه مجيب من عدوة الوادي ، لبيك لبيك فقال : بادر بادر إلى بني الغدافر ، فأخبرهم بما صنع الكافر . قال ربيعة : فقلت : أنا عائذ بك فأجرني ، فقال : كلا والحرم الأمين ، لا أجير من قتل المسلمين وعبد غير رب العالمين ، فقال : أنا مسلم ، فقال : إن أسلمت سقط عنك القصاص وفزت بالخلاص وإلا فلات حين مناص ، فقلت : أشهد أن لا إله إلا الله وان محمدا رسول الله . قال : هديت ونجيت ، ولولا ذلك لرديت ، فارجع من حيث جئت . قال ربيعة : فرجعت أقفو أدراجي وإذا بالصوت يقول : امتط السمح الأزل ، يعني الفرس الطويلة ، تعلُ بك التل وهناك أبو عامر يتبع الفل ، فالتفتُ فإذا سُمع كالأسد النهد فركبته فمر ينسل حتى وصل إلى تل عظيم ، فلما أشرف بي أشرفت على خيل

[1] سورة آل عمران ، الآية 185 .

المسلمين ، فنزلت عنه وغاب عني ، فأتيت الخيل فلقيني فارس وقال لي : من أنت؟ قلت : مسلم ، قال : السلام عليك ورحمة الله وبركاته ، فقلت : وعليك السلام ، أين أبو عامر؟ قال : أنا أبو عامر، ثم قال لي : رأيتك بأعلى التل فارسا ، أين فرسك ، وقصصت عليه القصة ، فتعجب من ذلك وقال لي : إنهم من الجن الذين أسلموا مع رسول الله صلى الله عليه وسلم ، يحضرون معه كرائم الغزوات . قال أهل العلم : زعمت العرب أن الثعالب مطايا الجن ، ويكرهون صيدها وقتلها ويزعمون أن من صاد ثعلبا وقتله أصيب في ماله وولده ، فهم يتطايرون بقتله وقتل الديك الأبيض الأفرق[1] .

- **قصة الإسراء والمعراج**

ولما تم له من عمره صلى الله عليه وسلم إحدى وخمسون سنة وسبعة أشهر أسري به إلى السماء ، هذا هو المشهور من قول العلماء . قال رسول الله صلى الله عليه وسلم : { بينما أنا عند البيت بين النائم واليقظان بين رجلين ، فأوتيت بطست من ذهب ملئ حمكة وإيمانا ، فشق من النحر إلى مراق البطن ثم غسل البطن بماء زمزم ، ثم ملئ حكمة وإيمانا ، وأتيت بدابة بيضاء دون البغل وفوق الحمار ، تسمى البراق ، وانطلقت مع جبريل حتى أتينا السماء الدنيا ، قيل : من هذا؟ قال : جبريل ، قيل : ومن معك؟ قال : محمد ، قيل أوقد أرسل إليه ؟ قال : نعم ، قيل : مرحبا به ، ولنعم المجيء جاء ، فأتي آدم فسلمت عليه ، فقال : مرحبا بك من ابن ونبي ، فأتينا السماء الثانية فقيل : من؟ قال : جبريل ، قيل : ومن معك ؟ قال : محمد ، قيل : أوقد أرسل إليه ؟ قال : نعم ، قال : مرحبا به ولنعم المجيء جاء ، فأتينا على عيسى ويحيى فسلمت عليهما ، فقالا : مرحبا بك من أخ ونبي ، فأتينا السماء الثالثة ، قيل : من؟ قال : جبريل ، قيل : ومن معك؟ قال : محمد ، قيل: أوقد أرسل إليه؟ قال : نعم ، قيل : مرحبا به ولنعم المجيء جاء ، فأتينا على يوسف فسلمت عليه ، قال : مرحبا بك من أخ ونبي ، فأتينا السماء الرابعة ، قيل : من؟ قال : جبريل ، قيل : ومن معك؟ قال : محمد ، قيل : أوقد أرسل إليه؟ قال : نعم ، قيل : مرحبا به ولنعم المجيء جاء ، فأتينا على إدريس فسلمت عليه ، فقال : مرحبا بك من أخ ونبي ، فأتينا السماء الخامسة ، قيل : ومن هذا؟ قال : جبريل ، قيل : ومن معك؟ قال : محمد ، قيل : أوقد أرسل إليه؟ قال : نعم ، قيل: مرحبا به ولنعم المجيء جاء ، فأتينا على هارون فسلمت عليه ، قال : مرحبا بك من أخ ونبي ، فأتينا السماء السادسة ، قيل : من هذا؟ قال : جبريل ، قيل : ومن معك؟ قال : محمد ، قيل : أوقد

[1] والديك كان ذا عرفين لانفراج بينهما ويقال فرق عرف الديك انشق خلقة فهو أفرق وهي فرقاء .

أرسل إليه؟ قال : نعم ، قيل : مرحبا به ولنعم المجيء جاء ، فأتينا على موسى فسلمت عليه ، قال: مرحبا بك من أخ ونبي ، فلما جاوزته بكى فقيل : ما أبكاك؟ قال : يا رب ، هذا النبي الذي بعثت بعدي يدخل الجنة من أمته أفضل ما يدخل من أمتي ، فأتينا السماء السابعة ، قيل : من هذا؟ قال : جبريل ، قيل : ومن معك؟ قال : محمد ، قيل : أوقد أرسل إليه؟ قال : نعم ، قيل : مرحبا به ولنعم المجيء جاء ، فأتينا على إبراهيم فسلمت عليه ، فقال : مرحبا بك من ابن ونبي ، فرفع إلى البيت المعمور ، فسألت جبريل ، فقال لي : هذا البيت المعمور يصلي فيه كل يوم سبعون ألف ملك، إذا خرجوا لم يعودوا . قال : ورفعت إلى سدرة المنتهى ، فإذا نَبقُها مثل قِلال هَجَرَ وإذا ورقها مثل آذان الفِيَلة ، في أصلها أربعة أنهار ، نهران ظاهران ونهران باطنان ، فسألت جبريل فقال لي : أما الباطنان ففي الجنة وأما الظاهران الفرات والنيل ، ثم فرضت علي خمسون صلاة ، فأقبلت حتى جئت موسى فقال : ما صنعت؟ قلت : فرضت علي خمسون صلاة ، قال : أنا أعلم بالناس منك ، عالجت بني إسرائيل أشد المعالجة ، وان أمتك لا تطيق ، ارجع إلى ربك فاسأله التخفيف ، فسألته فجعلها أربعين ، ثم مثله ، ثم ثلاثين ، ثم مثله ، فجعلت عشرين ، ثم مثله ، فجعلت عشرا ، فأتيت موسى فقال مثله ، فجعلها خمسا ، فأتيت موسى ، فقال : ما صنعت؟ فقلت : جعلها خمسا ، فقال مثله ، فقلت : سلمت ، فنودي : إني قد أمضيت فريضتي ، وخففت عن عبادي، وأجزي الحسنة عشرا }[1] . هذا أصح الروايات في الإسراء ، وهي مما أخرجه البخاري ، وفي غيرها من الروايات اختلاف كثير .

قال ابن مسعود : « البراق دابة تحمل الأنبياء وتضع حافرها منتهى طرفها ، وإنما وجد الأنبياء في بيت المقدس إبراهيم وموسى وعيسى وغيرهم ، وأوتي في بيت المقدس بثلاثة أواني ، أحدهما بماء والآخر بخمر والآخر بلبن ، وقائل يقول : إن أخذ الماء غرق وغرقت أمته ، وإن أخذ الخمر غوى وغوت أمته ، وإن اخذ اللبن هدي وهديت أمته . قال صلى الله عليه وسلم : فأخذت اللبن فشربته ، فقيل : هدي وهديت أمته »[2] ، وفي رواية : بينما أنا نائم في الحجر ، جاءني جبريل فهزني بقدمه ، فجلست ، فلم أرى شيئا ، فعدت إلى مضجعي ؛ فجاءني الثانية ، فهزني بقدمه ، فجلست فلم أرى شيئا ، فعدت إلى مضجعي ؛ ثم جاءني في الثالثة ، فهزني بقدمه ، فجلست ، فأخذ بعضدي وخرج بي إلى المسجد ، فإذا دابة بيضاء دون البغل وفوق الحمار وفي فخذيها جناحان ، فدنوت لأركبها فاحتبست ، فوضع جبريل يده عليها وقال : استحيي يا براق ، فوالله ما ركبك أكرم على الله من محمد صلى الله عليه وسلم ، فاستحيى حتى أرفض عرقا ثم قر حتى

[1] رواه البخاري في صحيحه ، باب حديث الإسراء ، باب المعراج ، ج : 4 ، ص : 248-250 ، وقد رواه بمعناه من أكثر من طريق .

[2] الحديث مأخوذ عن ابن هشام من طريق عبد الله بن مسعود ، انظر : السيرة النبوية لابن هشام ، ج : 1 ، ص : 397 .

ركبته[1] . ثم خرج معي صاحبي لا يفوتني ولا أفوته حتى انتهينا إلى بيت المقدس ، فصليت بنفر من الأنبياء ، ثم أوتيت بالأواني الثلاثة فشربت اللبن فقال جبريل : هديت للفطرة وهديت أمتك ، وحرمت عليكم الخمر[2] . ثم أوتي بي إلى المعراج فلم أر شيئا قط أحسن منه ، هو الذي يُمَد إليه مَيّتُكُم عينيه إذا حضر . فأصعدني صاحبي فيه حتى انتهى بي إلى باب من أبواب السماء ، يقال له باب الحفظة ، عليه ملك من الملائكة يقال له إسماعيل ، تحت يديه إثنى عشر ألف ملك ، تحت كل ملك منهم إثنى عشر ألف ملك . فلما دخل بي قال : من هذا؟ قال : محمد ، قال : أوقد بعث إليه؟ قال : نعم ، فدعا بخير وقاله[3] . ثم إنه تلقتني الملائكة حتى دخلت السماء الدنيا ، فلم يلقني ملك إلا ضاحكا ، يقول خيرا ويدعو به إلا ملك واحد فإنه دعا وقال خيرا ولم يضحك ، فقلت : يا جبريل ، من هذا الملك الذي لم يضحك؟ قال : هو مالك خازن النار ، لم يضحك قبل ولا بعد ، فقلت : ألا تأمره أن يوريني النار؟ فقال : يا مالكُ ، أر محمدا النار ، فكشف عنها غطاءها ففارت وارتفعت حتى ظننت لتأخذن ما أرى ، فقلت : مره يا جبريل فليردها إلى مكانها ، فأمره فردها ، فقال لها مالك : أخبي ، فرجعت كوقوع الظل حتى دخلت من حيث خرجتْ ورد عليها غطاءها[4] . ورأيت في السماء الدنيا رجلا جالسا تعرض عليه أرواح بني آدم فيقول لبعضها خيرا ويسر به ، ويقول : روح طيبة خرجت من جسد طيب ، ويقول لبعضها إذا عرضت عليه : أف أف ، ويعبس وجهه ويقول : روح خبيثة خرجت من جسد خبيث . فقلت : من هذا يا جبريل؟ فقال : أبوك آدم ، يسر بروح المؤمن ويسوؤه روح الكافر . ورأيت رجال لهم مشافر كمشافر الإبل ، في أيديهم قطع من نار كالأفهار ، يقذفونها في أفواههم ، فتخرج من أدبارهم ، فقلت : من هؤلاء يا جبريل؟ قال : هؤلاء أكلة أموال اليتامى ظلما . ثم رأيت رجالا لهم بطون لم ير مثلها قط ، يمرون عليهم كالإبل المهيومة بطونهم لا يقدرون أن يتحولوا عن مكانهم ذلك ، فقلت : من هؤلاء يا جبريل ؟ قال : أكلة الربا[5] . وفي هذا الحديث طول كثير تركته . قال القاضي عياض رحمه الله : « ولا خلاف في الإسراء لقوله تعالى : ﴿ سُبْحَانَ الَّذِي أَسْرَى بِعَبْدِهِ لَيْلاً مِّنَ الْمَسْجِدِ الْحَرَامِ إِلَى الْمَسْجِدِ الأَقْصَى الَّذِي بَارَكْنَا حَوْلَهُ لِنُرِيَهُ مِنْ آيَاتِنَا إِنَّهُ هُوَ السَّمِيعُ البَصِيرُ﴾[6] الآية » . وفي رواية أبي ذر : «قال رسول الله صلى الله عليه وسلم : فرج سقف بيتي ، فجاء جبريل ففرج صدري ثم غسله بماء

---

[1] الحديث مأخوذ عن ابن هشام من طريق ابن إسحاق ، انظر : السيرة النبوية لابن هشام ، ج : 1 ، ص : 398 .

[2] الحديث مأخوذ عن ابن هشام ، انظر : السيرة النبوية لابن هشام ، ج : 1 ، ص : 399 .

[3] الحديث مأخوذ عن ابن هشام من طريق ابن إسحاق عن أبي سعيد الخدري ، انظر : السيرة النبوية لابن هشام ، ج : 1 ، ص : 404 .

[4] الحديث مأخوذ عن ابن هشام من طريق ابن إسحاق ، انظر : السيرة النبوية لابن هشام ، ج : 1 ، ص : 405 .

[5] الحديث مأخوذ عن ابن هشام من طريق أبو سعيد الخدري ، انظر : السيرة النبوية لابن هشام ، ج : 1 ، ص : 405- 406 .

[6] سورة الاسراء ، الآية 1 .

زمزم، ثم جاء بطست من ذهب مملوء حكما وإيمانا ، فأفرغه في صدري ثم أطبقه ، ثم أخذ بيدي فعرج بي إلى السماء »[1] .

- **تفسير وقائع وحقائق الإسراء والاختلاف الوارد في روايتها**

وسئل بعض الأئمة عن الإسراء وصفته ووقته ، فقال : لا خلاف في وقوعه وإنما وقع الخلاف في صفته ووقته ، وذلك أنه صلى الله عليه وسلم لما أسري به حدّث ، ثم أسري به صلى الله عليه وسلم فحدّث ، فنقل الرواة كل واحد ما سمع منه صلى الله عليه وسلم ، فلذلك اختلفت صفته . وأما وقته ، فأول إسراء أسري به صلى الله عليه وسلم ساعة وضعه لما خرج من بطن أمه صلى الله عليه وسلم ، فطاف به جبريل مشارق الأرض ومغاربها ، وغاص به في البحار وصعد به إلى المنتهى ، كل ذلك في طرفة العين ورد إلى أمه ، ثم كان قلبه صلى الله عليه وسلم ساريا أبدا فما شاهدته الخلق من ذلك تكلموا به وما لم يشاهدوه لم يتكلموا به ؛ فمن ذلك إسراؤه صلى الله عليه وسلم وهو ابن ثلاث سنين مع أخيه يرعى بُهْما خلف بيوت بني سعد ؛ ومن ذلك إسراء آخر وهو ابن عشر سنين مع قريش وأعمامه ، فأراد أن ينزع إزاره ليحمل عليه الحجارة ، فلكمه لاكم وغشي عليه ، فلما أفاق رأى ملكا بين السماء والأرض يشير له بيده أن استتر ، فما ريئت له عورة بعد ذلك ؛ ومن ذلك إسراء آخر قبل نزول الوحي بسنة ونصف ، لما قال : دثروني دثروني ؛ ومن ذلك إسراء عام ومنه إسراء خاص ، فالعام عند نزول كل وحي إسراء ، والخاص مثل هذا الذي تكلم عليه العلماء ولم يخصصوا فيه قولا واحدا ، ولم يقروه بصفة متفق عليها ، فمن أراد علم ذلك فليعلم أن رواياتهم كلهم صحيحة غير محيطة بحقيقتها لعدم إحصائها ، وانظر زيادة الرواة ونقصانه في الشق وترتيب الأنبياء في السماوات وفي دخول الجنة وفي رؤية النار وفي سماع صرار الأقلام وفي غشيان سدرة المنتهى بالألوان المختلفة ، وبكاء موسى وصلاته صلى الله عليه وسلم بالأنبياء عليهم الصلاة والسلام ، وسلامه على مالك خازن النار ، وصلاته في بيت المقدس ، قيل بالملائكة وقيل بأرواح الأنبياء وقيل بأجسامهم ، وقيل أنما كانوا موسى وعيسى وإبراهيم وسليمان وكل ذلك كان كل واحد في وقته ؛ وكذلك سدرة المنتهى قيل في وصفها ان الراكب يسير في ظلها سبعين عاما ، وقد غشيتها الملائكة كلها ، وكذلك اختلفوا في تفسير قوله

[1] رواه مسلم في الصحيح ، باب الإسراء برسول الله صلى الله عليه و سلم إلى السماوات وفرض الصلوات ، ج : 1 ، ص : 102 ؛ وكذلك ذكره ابن كثير في تفسيره ، ج :5 ، ص : 17 .

تعالى : ﴿ مَا كَذَبَ الْفُؤَادُ مَا رَأَى ﴾[1] ، قيل : رأى جبريل في صورته وله ستمائة جناح ، كل ذلك مما ذكره صلى الله عليه وسلم ونقلته الرواة ، كل صفة في وقتها فمن تبين له ذلك وعمل عليه لم يبق له إشكال ومن ظن أنه صلى الله عليه وسلم لم يسر به إلا مرة واحدة فإنما عمل على هذا الإسراء الذي وقع له صلى الله عليه وسلم وهو ابن إحدى وخمسين سنة ، وفيه فرضت الصلاة وردت من الخمسين إلى الخمس ، وقد تقدمنا صفة ذلك . ومن الروايات الصحيحة أيضا التي نقلت عن الرسول صلى الله عليه وسلم أنه قال : { بينما أنا قاعد ذات يوم إذ دخل جبريل عليه السلام فوكز بين كتفي فقمت إلى شجرة فيها مثل وكري الطائر فقعد في واحدة وقعدت في الأخرى ، فَنَمَت حتى سدت الخافقين ولو شئت لمسست السماء وأنا أقلب طرفي ، ونظرت جبريل كأنه جالس وفتح باب السماء ، ورأيت النور الأعظم والحجب وفرجة الدر والياقوت ، فأوحى إلي ما شاء أن يوحى }[2] .

فانظر ما بين هذا الوصف والوصف الأول الذي ذكر فيه البراق ، كلاهما صحيح إلا أنهما لمّا كانا في العام الواحد لم تفرق الرواة بين وقتيهما ، وذلك لاشتغالهم بالغزو ، ولم يأمرهم صلى الله عليه وسلم بذلك وإنما نقلوا عنه صلى الله عليه وسلم كل واحد وما سمع ، فبقي الخلاف بينهما مجملا غير مفصلا .

وفي رواية ابن مسعود : « وانتهي به إلى سدرة المنتهى وهي في السماء السادسة إليها ينتهي ما يعرج به من الأرض ، وإليها ينتهي ما ينزل من فوقها » . وفي رواية أخرى أنه صلى الله عليه وسلم رأى موسى في السابعة . قال علي بن أبي طالب رضي الله عنه : « جاء جبريل بدابة يقال لها البراق ، فذهب يركبها فاستصعبت عليه ، فقال لها جبريل : اسكني فوالله ما ركبك عبد أكرم على الله من محمد صلى الله عليه وسلم ، فركبها حتى أتى بها الحجاب الذي يلي عرش الرحمان ، فخرج منه ملك فسأل رسول الله صلى الله عليه وسلم عنه جبريل ، فقال : أنا أقرب الخلق مكانا ، ولم أر هذا الملك قط ، فقال الملك : الله أكبر ، الله أكبر ، فإذا النداء : صدق عبدي ، أنا أكبر ، أنا أكبر ، ثم قال الملك : أشهد أن لا إله إلا الله ، أشهد أن لا إله إلا الله ، فإذا النداء : صدق عبدي ، لا إله إلا أنا ، ثم كذلك إلى تمام الأذان ، ثم أخذ الملك بيد محمد صلى الله عليه وسلم فقدمه فصلى بأهل السماء وفيهم آدم ونوح » . فكل هذه الروايات صحيحة لا يشك فيها عاقل

---

[1] سورة النجم ، الآية 11 .

[2] أخرجه القاضي عياض في الشفا ، فصل في تفضيله بالإسراء ، دار الكتب العلمية : بيروت ، د . ط ، ج : 1 ، ص : 184- 185 ؛ أبو الشيخ الأصبهاني عن أنس بن مالك رضي الله ، في العظمة ، دار العاصمة : الرياض ، الطبعة الأولى ، 1408 ، ج : 2 ، ص : 715 ؛ الذهبي من طريق مسلم بن إبراهيم في سير أعلام النبلاء ، ذكر الإسراء برسول الله صلى الله عليه وسلم إلى المسجد الأقصى ، وقال : « إسناده جيد حسن ، والحارث من رجال مسلم » ، مؤسسة الرسالة ، 1422هـ / 2001م ، ج : 26 ، ص : 204-205 .

وأوقاتها مجهولة ، وإسراء صاحبها صلى الله عليه وسلم غير محدود ولا موقوف ولا مؤقت ، دليل ذلك أنه صلى الله عليه وسلم روحاني أبدا وإن كان بشريا ، فلا يُرى لصورته ظل في شمس ولا قمر ولا سراج ، ويَرى صلى الله عليه وسلم من خلفه كما يرى من أمامه ، ولا تحجب بصره الجبال ولا المسافات البعيدة ، فكيف تحجب بصيرته السماوات والأجرام اللطيفة .

ومن هنا دخل الخلاف بين العلماء هل عرج بروحه أو بجسده ، فمن تيقن أن جسمه لطيف شفاف بغلبة الطبيعة الروحية النورانية عليه قال بجسمه وروحه ، ومن لم يعلم ذلك ولا تيَقّنه قال بروحه فقط ، ويا عجبا لمن تخاطبه الجمادات وتحادثه الروحانيات وتطاوعه العوالم الكليات والجزئيات ، كيف ينكر الإسراء بجسمه أو يبعده ذلك أحد في وهمه ، والله ما من معجزة أيدت بها الرسل عليهم الصلاة والسلام إلا وقد أيد بمثلها او خير منها .

قال أهل الإشارة : ويدخل هذا المعنى في قوله تعالى : ﴿ مَا نَنسَخْ مِنْ آيَةٍ أَوْ نُنسِهَا نَأْتِ بِخَيْرٍ مِّنْهَا أَوْ مِثْلِهَا ﴾[1] ، وذلك أن شريعته صلى الله عليه وسلم نسخت جميع الشرائع ومعجزاته صلى الله عليه وسلم احتوت على جميع المعجزات وحالاته صلى الله عليه وسلم خارجة على معقول البشر ، ولذلك وقع الاختلاف لكون كل واحد يعبر بما فهم وبما عقل . وإسراء رسول الله صلى الله عليه وسلم فوق طوْر عقول الخلق كافة ، لاحظه أبو بكر بعين قلبه ، ورآه أبو جهل بعين رأسه ، أدرك جماله ابن أم مكتوم وهو أعمى ، وأويس القرني من بعيد وهو لم يره بعين رأسه . قال لأويس أبو بكر وعمر : ما الذي أخرك عن رؤيته وقد لحقت زمانه؟ فقال لهما : وهل رأيتماه أنتما ، والله ما قدره جبريل وميكائيل فكيف بنا نحن . لما تأخر عنه جبريل عند سدرة المنتهى ، قال له رسول الله صلى الله عليه وسلم : إلى أين يا جبريل؟ فقال : يا محمد ، قد كنت أحسب أني عرفت الله قبلك ، والآن عرفت قدري وقدرك ، والله لو تقدمت أنملة لاخترقتنا بأنور السّجات . وما منا إلا له مقام معلوم ، فسبحان من عرّف به بلال الحبشي وجهّل به عمه أبو لهب القرشي ، إنك لا تهدي من أحببت ولكن الله يهدي من يشاء . والذي يحدثكم به صلى الله عليه وسلم من الإسراء يفهم منه كل أحد بقدر إدراكه ، كقوله صلى الله عليه وسلم في حديث الإسراء : { فاستيقظت } ، فمن قال لم يسر بجسده وإنما أسري بروحه عمِل على أنه وقع في النوم الذي هو ضد اليقظة ، ومن قال بروحه وجسده عمِل على استغراقه في عجائب الملكوت ، ثم كان استيقاظه رجوعه إلى حالة البشرية مما كان فيه من مشاهدة الملأ الأعلى ورؤية الآية الكبرى ، انظر قوله صلى الله عليه

[1] سورة البقرة ، الآية 106 .

وسلم: { تنام عيني ولا ينام قلبي }[1] ، وليس في مقام النبوءة ما يشغل القلب عن الله إلا الامتثال بالرجوع إلى الحدود مع مراقبة المعبود . ومما يدلك أن الإسراء غير واحد قوله صلى الله عليه وسلم : { وأنا نائم في الحطيم } ، وقال مرة أخرى : { وأنا نائم في الحجر } ، وقال مرة أخرى : { وأنا مضطجع بين رجلين } ، وقال مرة أخرى : { وأنا جالس } .

وقد ذُكر عنه الإسراء في أول الإسلام قبل مولد عائشة رضي الله عنها ، ثم ثبت عنها في حديث الإسراء : ما فقدتُ جسم رسول الله صلى الله عليه وسلم تلك الليلة . وفي رواية أم هاني أنها قالت: ما فقدت جسد رسول الله صلى الله عليه وسلم تلك الليلة . وقد ثبت عنه صلى الله عليه وسلم حديث الإسراء بعد مبعثه بعام ونصف ، وكانت عائشة رضي الله عنها في الهجرة بنت ثمانية اعوام . وثبت عنه صلى الله عليه وسلم حديث الإسراء قبل الهجرة بخمس سنين ، ثم ثبت قبل الهجرة بعامين ، ثم أن قوما عملوا على قوله تعالى : ﴿ مَا كَذَبَ الْفُؤَادُ مَا رَأَى ﴾[2] ، إنه دليل على الإسراء بالروح ، وقوم عملوا على قوله تعالى : ﴿ مَا زَاغَ الْبَصَرُ وَمَا طَغَى ﴾[3] ، وإنه دليل على الإسراء بالجسم والروح ، وكل ذلك صحيح لا شك فيه لمن فهم بالفهم الخاص والمعنى الخاص من خاصٍ. قال قوم أنه صلى الله عليه وسلم أسري بجسمه إلى بيت المقدس وبروحه إلى سدرة المنتهى . قال أهل العلم : لما وصل رسول الله صلى الله عليه وسلم إلى سدرة المنتهى وهي حد انتهاء معلوم المخلوقات ولذلك سميت سدرة المنتهى وعندها جنة المأوى ، وهي التي تأوي إليها الملائكة والأرواح الطيبة ، إذ يخشى السدرة ما يخشى يعني من الملائكة والنور . ما زاغ البصر وما طغى لاستغراقه في الشهود ، لقد رأى من آيات ربه الكبرى وهو سر لم يطلع عليه أحد قبله ولا بعده ، ثم قيل له تقدم ، فلم يجد أين يضع القدم إلا في حضرة القِدم[4] ، قال التحيات لله ومعناه البقاء لله ، الزكيات لله أي الفضل بيد الله ، الطيبات الصلوات لله أي الحكم كله لله . وإنما أسري به ليلا لأنه نور والنور إنما يظهر في الظلمة ، وأيضا فإن الليل من بقايا ظلمة الجنة ، وأيضا رؤية الليل لا يكفي فيها البصر .

---

[1] هذا الحديث ذكره البخاري كاملا في صحيحه ، باب المناقب ، باب كان النبي صلى الله عليه و سلم تنام عينه و لا ينام قلبه ، ج : 4 ، ص : 168 .

[2] سورة النجم ، الآية 11 .

[3] سورة النجم ، الآية 17 .

[4] جاء في نسخة (ر) القدس بدل القدم .

- **ما جاء من اختلاف في رؤيته صلى الله عليه وسلم للحق عز وجل**

وكذلك اختلفوا في الرؤية فقيل في قوله تعالى : ﴿ مَا زَاغَ الْبَصَرُ وَمَا طَغَى ﴾[1] عمّا رأى القلب من ذات الرب من غير تكييف لقوله صلى الله عليه وسلم : { إن الله تعالى اصطفى موسى بالكلام وإبراهيم بالخلة ومحمد صلى الله عليه وسلم بالرؤية }[2] . ورؤية الحق أمر لا يفهمه الخلق عموما لأنه من خصوصيته صلى الله عليه وسلم ، ومن فهم حقيقة الكلام فهم النظر المحمدي ، وقد اجتمع ابن عباس مع كعب الأحبار فقال ابن عباس نحن بنو هاشم نقول أن محمدا صلى الله عليه وسلم رأى ربه مرتين ، فكبر كعب الأحبار حتى جاوبته الجبال ، فقال : إن الله تعالى قسم رؤيته وكلامه بين محمد وموسى ، فكلمه موسى ورآه محمد صلى الله عليه وسلم . وقد سئل رسول الله صلى الله عليه وسلم : هل رأيت ربك؟ فقال : رأيته بقلبي ولم أره بعيني ، ثم سأله آخر فقال : رأيته بعيني .

وقد حكى النقاش عن أحمد بن حنبل أنه قال : أنا أقول بقول ابن عباس ، بعينيه رآه ومد أحمد صوته حتى انقطع نفسه . وقيل في قوله تعالى: ﴿ لاَ تُدْرِكُهُ الأَبْصَارُ وَهُوَ يُدْرِكُ الأَبْصَارَ ﴾[3] لا تدركه الأبصار في الدنيا ولا يجوز لها ذلك ، لكن أحوال الأنبياء ومعجزاتهم وكرامات الأنبياء ومقاماتهم كلها خوارق العادات ، ألا ترى أن موسى عليه السلام سأل الله الرؤية فإذا كانت رؤية الخالق[4] محرمة على الخلق في الدنيا فكيف يسأل الأنبياء الأشياء المحرمات مع علمهم بما يجوز له وما لا يجوز عليه ، ولهذا قالوا في معنى الآية لا تدركه الأبصار المحجوبة ، وأما من خصه الله بذلك فإنه يخلق له قدرة غريبة كما خلق لموسى في سمع كلامه ويقدر بها على حمل أعباء الرسالة في الدنيا والآخرة ، فهو شاهد على الدوام كما قال تعالى : ﴿ لَقَدْ كُنْتَ فِي غَفْلَةٍ مِنْ هَذَا فَكَشَفْنَا عَنْكَ غِطَاءَكَ فَبَصَرُكَ الْيَوْمَ حَدِيدٌ ﴾[5] .

ثم بعد الرجوع إلى اللوازم البشرية والضرورات الحسية يكون المعنى بحسب حال الراوي من الملاطفات المعنوية التي لا يفهم معناها في العموم إلا بالتصديق والتسليم لأحوال الخصوص ، وكذلك الكلام والسمع . قال جعفر الصادق : « وقد كلم الله نبيه محمد صلى الله عليه وسلم ليلة الإسراء بغير واسطة عندما دنا فتدلى » ، وقال صلى الله عليه وسلم : { لما فارقني جبريل

---

[1] سورة النجم ، الآية 11 .

[2] أورده البغوي في تفسيره ، انظر تفسير البغوي ، معالم التنزيل ، سورة النجم ، دار طيبة ، ج : 7 ، ص : 403 .

[3] سورة الانعام ، الآية 103 .

[4] جاء في نسخة (ر) الحق بدل الخالق .

[5] سورة ق ، الآية 22 .

وانقطعت بي الأصوات سمعت كلام ربي وهو يقول : ليهدأ روعك يا محمد ، ادن ادن }[1] . قال أهل العلم : كلام الله للأنبياء جائز غير ممتنع عقلا ، يوحي إليه ما يشاء بواسطة وبغير واسطة . وكذلك اختلفوا في قوله تعالى : ﴿ ثُمَّ دَنَا فَتَدَلَّىٰ ﴾[2] ، قيل أنهما بمعنى واحد وقيل الدنو القرب والتدلي الوحي ، وقيل الدنو لمحمد صلى الله عليه وسلم والتدلي لجبريل ، وقيل أنهما يعودان على رسول الله صلى الله عليه وسلم ، وقيل على الله تعالى ، ودنو الله وتدليه برفع الحجب عن عبده وقطعه إليه كما عما سواه ، لا بكيفية معروفة بل إشراق الأنوار وشرف الأقدار . ومن هذا المعنى قوله صلى الله عليه وسلم : { ينزل ربنا إلى السماء الدنيا }[3] ، أي نزول إفضال وإجمال وإحسان وإقبال ، والحق منزه عن الجمادات والمسافات والانتقالات والحركات والسكنات ، بل كل ذلك صفاته التي اتصف بها مخلوقاته . وكذلك قوله تعالى : ﴿ من تقرب مني شبرا تقربت منه ذراعا ، ومن تقرب مني ذراعا تقربت منه باعا ، ومن أتاني يمشي أتيته هرولة ﴾[4] ، كل ذلك بمعنى الإجابة والقبول ، وبلوغ عبده المأمول ، فمن قربت عليه أفهام هذه المعاني لم يبعد عليه فهم الإسراء ، ومن اتصل عقله بالعالم البسيط أدرك حقيقة جولان الأرواح في عالمها ، فقف على هذا المعنى يقرب عليك فهم الإسراء وبالله التوفيق .

قال أهل العلم : لما تخلف جبريل عن رسول الله صلى الله عليه وسلم فرأى صورة أبي بكر فقال : يا رب ، أو سبقني أبو بكر إلى هذا المقام؟ قيل له : لا ، ولكن لما انقطعت عنك الأجناس خلق لك صورة تؤنسك على صورة أبي بكر .

---

[1] انظر نهاية الأرب في فنون الأدب لشهاب الدين أحمد بن عبد الوهاب النويري ، دار الكتب العلمية : بيروت ، 1424 هـ / 2004 م ، ج : 16 ، ص : 212 ؛ و كذا الشفا بتعريف حقوق المصطفى للقاضي عياض ، فصل وأما ما ورد من مناجاته لله تعالى ، دار الكتب العلمية : بيروت ، د . ت. ، ج : 1 ، ص : 202 .

[2] سورة النجم ، الآية 8 .

[3] رواه البخاري في الصحيح ، كتاب الكسوف ، بَاب الدعاءِ والصلاةِ من آخر الليل وقالَ ﴿ كَانُوا قليلًا منْ اللَّيْلِ مَا يَهْجَعُونَ ﴾ أي ما ينامون ﴿ وَبِالْأَسْحَارِ هُمْ يَسْتَغْفِرُونَ ﴾ ، ج : 2 ص : 47 ؛ مسلم في الصحيح ، كتاب صلاة المسافرين وقصرها ، باب الترغيب في الدعاء والذكر في آخر الليل والإجابة فيه ، ج 2 : ص : 175 ؛ أخرجه أحمد بسنده بالفاظ مختلفة ، انظر مسند أحمد ، ج : 1 ، ص : 120 - 388- 403 - 446 ، ج : 2 ، ص : 267 – 419 – 433 – 487 – 502 ؛ ابن ماجة في سننه ، باب ما جاء في ليلة النصف من شعبان ، ج : 2 ، ص : 399 ؛ الترمذي في سننه ، باب ما جاء في نزول الرب عز وجل إلى السماء الدنيا كل ليلة ، ج : 2 ، ص : 307 ، باب ما جاء في فضل الصدقة ، ج : 3 ، ص : 50 ، باب ما جاء في ليلة النصف من شعبان ، ج : 3 ، ص : 116 - ج : 5 ، ص : 526 .

[4] رواه مسلم في الصحيح ، كتاب الذكر والدعاء والتوبة والاستغفار ، باب فضل الذكر والدعاء والتقرب إلى الله ، ج : 8 ، ص : 66 ؛ البخاري في كتاب ابتوحيد ، باب قوله تعالى : ويحذركم الله نفسه ، ج : 8 ، ص : 171 ؛ ذكره كذلك أبو عبد الرحمان عصام الدين الصّبابطي في جامع الأحاديث القدسية ، كتاب التوبة والإنابة ، دار الريان للتراث : القاهرة ، د. ت. ، ج : 3 ، ص : 147 ؛ الصالحي الشامي (ت 943 هـ) في كتابه سبل الهدى والرشاد في سيرة خير العباد ، لجنة إحياء التراث الاسلامي : القاهرة ، 1415/ 1995 ، انظر ج : 9 ، ص : 200 .

- **خبر يوم هجرته صلى الله عليه وسلم وما واكبها من أحداث**

ثم هاجر رسول الله صلى الله عليه وسلم من مكة إلى المدينة وهو ابن ثلاث وخمسين سنة وذلك بعد موت خديجة وموت عمه أبي طالب بثلاث سنين أو نحوه ، فأوحى الله إليه صلى الله عليه وسلم بمكة ثلاث عشرة سنة ، وأوحى إليه بالمدينة عشر سنين . هاجر صلى الله عليه وسلم في أول ربيع الأول بعد العقبة بشهرين ، وهو أول عام بني عليه تاريخ الإسلام في هذه الملة المحمدية، وفي هذا العام الأول واخى رسول الله صلى الله عليه وسلم بين أصحابه واتخذ عليا أخا وفيه تمت صلاة الحضر وقصرت صلاة السفر ، وفيه تزوج علي فاطمة بنت رسول الله صلى الله عليه وسلم. قال أهل العلم : خرج رسول الله صلى الله عليه وسلم مهاجرا من مكة إلى المدينة ومعه أبو بكر ومولاه عامر بن فهيرة ودليلهم عبد الله بن أريقط الليثي ، فجعلوا عليهم قريش الجعائل لمن يجدهم أو يردهم ، فمروا براعي إبل فعرفهم فجاء إلى مكة يجري ، فلما أتاها ضرب الله على قلبه ولم يدر لأي شيء جاء ، وركب سراقة بن مالك فرسه ، وخرج خلفهم فلما رآهم قال أبو بكر : أتينا يا رسول الله ، قال : { لا تحزن ، إن الله معنا } ، فغاصت قوائم فرسه في الأرض ولم تخرج إلا ومعها دخان ثم عاد فأخذته الأرض فاستغاث برسول الله صلى الله عليه وسلم وصاح : الأمان ، فأمنه رسول الله صلى الله عليه وسلم على أن لا يترك أحدا يلحقهم ، ففعل .

- **خبرحديث أم معبد وذكر صفاته صلى الله عليه وسلم**

فمروا على خيمة أم معبد الخزاعية وكانت تختفي بنفسها وتخفي إيمانه ، فسألوها لحما أو تمرا أو طعاما ليشتروا منها فلم يجدوا عندها شيئا من ذلك ، وكانت السنة مجذبة فرأى رسول الله صلى الله عليه وسلم في كسر[1] الخيمة شاة عجفاء فقال لها : يا أم معبد ، ما هذه الشاة؟ فقالت : شاة خلفها الجهد ، فقال لها : هل لها من لبن؟ قالت : هي أجهد من ذلك ، قال : أتأذنين لي أن أحلبها؟ قالت : إن وجدت لها حلبا فاحلبها ، فمسح رسول الله صلى الله عليه وسلم ضرعها بيده ودعا بإناء يربض الرهط[2] ثم حلب حتى ملأ الإناء وشربوا حتى رووا ، ثم حلب صلى الله عليه وسلم حتى ملأ الإناء وتركهم لهم ملآن وارتحلوا ، وإذا بأبي معبد قد جاء يسوق عنزا عجافا هزالا ، فلما دخل الخيمة

[1] كسر الخيمة : جانبها .

[2] يربض الرهط : يشبعهم حتى يربضوا .

رأى اللبن فتعجب وقال : من أين هذا اللبن؟ قالت : والله إنه مر بخيمتنا رجل مبارك من حاله كذا وكذا ، فقال : صفيه لي يا أم معبد ، قالت : رأيت رجلا ظاهر الوضاءة ، أبلج الوجه[1] ، حسن الخلق ، لم تعبه نُحلة[2] ، ولم يزر به صقلة[3] ، وسيما ، قسيما ، في عينيه دعج[4] ، وفي أشفاره وطف[5] ، وفي صوته صحَل[6] ، وفي عنقه سطع[7] ، وفي لحيته كثافة ، أزج الحاجبين[8] ، سهل الخدين ، أزهر اللون ، واضح الجبين ، أقنى العرنين ، ضليع الفم أشنب ، مفلج الاسنان ، كأن عنقه جيد دمية في صفاء الفضة ، رجل الشعر لا يجاوز شعره شحمة أذنه ، بعيد ما بين المنكبين ، وله نور يعلوه ، إن صمت فعليه الوقار ، وإن تكلم علاه البهاء ، أجمل الناس وأبهاهم من بعيد ، وأحسنهم وأحلاهم من قريب ، حلو المنطق ، لا تذر ولا هذر[9] ، كأنما مَنْطِقه خرزات نظمْن نظم جوهر ، منجد ربعة[10] ، لا ييأس من طول ولا تقحمه عين من قصر ، غصن بين غصنين ، له رفيقان وهو أنظر الثلاثة وأحسنهم قدرا ، وقد أحفوا به ، إن قال أنصتوا وإن أمر تبادروا . فقال أبو معبد : هذا والله صاحب قريش الذي ذكر لنا من أمره ولقد هممت أن أصحبه ، ولأفعلن إن وجدت إليه سبيلا ، وإذا بهاتف يقول :

- جزى الله رب الناس خير جزائه *** رفيقين حلاّ خيمة أم معبد
- لقد نزلاها بالهدى واهتدت به *** وقد فاز من أمسى رفيق محمد
- لِيُهَنّ بني كعب مقام فتاتكم *** ومقعدها للمؤمنين بمرصد[11]
- سلوا أختكم عن شاتها وإنائها *** فإنكم إن تسألوا الشاة تشهد[12]

---

[1] أي مُشرقَ الوجه .

[2] ليس نحيل .

[3] أنه ليس بناحِلٍ ولا سمين .

[4] أي سواد .

[5] طويل شعر العين .

[6] بحَّة وحُسن .

[7] طول .

[8] حاجباه طويلان ومقوَّسان ومُتَّصِلان .

[9] كلامه بَيِّن وسط ليس بالقليل ولا بالكثير .

[10] ليس بالطويل البائن ولا بالقصير .

[11] يعني الطريق .

[12] هذه القصة ذكرت في البداية والنهاية لابن كثير بطرق مختلفة إلا أن القصة متشابهة يشد بعضها بعضا ، انظر البداية والنهاية لابن كثير، قصة نزوله عليه السلام على أم معبد ، مطبعة فجالة : القاهرة ، د . ط ، ج : 3 ، ص : 209- 213 .

ولما قرب رسول الله صلى الله عليه وسلم من المدينة كان بالمدينة كِتَاب تبع عند أبي أيوب الأنصاري مخبأ من اليهود ، فأعطاه أبو أيوب لرجل من الأنصار يقال له أبو ليلى وجعله في راحلته ليلتقي به رسول الله صلى الله عليه وسلم ، فلقيه وقد نزل في بيت من بني سليم ، فلما رآه صلى الله عليه وسلم ناداه : يا أبا ليلى ، أخرج الكتاب من راحلتك ؛ ولم يعلم به إلا الله ، فتعجب أبو ليلى فأعطاه كتاب تبع ، فقرأه أبو بكر رضي الله عنه ، فقال رسول الله صلى الله عليه وسلم : { مرحبا بالأخ الصالح }[1] يعني تُبعا ، قالها ثلاثا . ولما وصل صلى الله عليه وسلم إلى المدينة أراد كل واحد يُنزله عنده ، فتلاحوا وتنازعوا فيه فقال صلى الله عليه وسلم : { اتركوا ناقتي فإنها مأمورة }[2] ، ثم سيب زمامها فمضت إلى دار أبي أيوب الأنصاري رضي الله عنه وهو موضع مسجده وروضته صلى الله عليه وسلم .

قال عبد الله بن سلام رضي الله عنه : « لما قدم رسول الله صلى الله عليه وسلم إلى المدينة جئته لأنظر إليه ، فلما رأيته أيقنت والله أنه ليس بوجه كذاب وعرفته بنعته الذي نعته الله به في التوراة ، ثم أتيت إليه وآمنت به ، وخرجت إلى قومي أصيح فيهم : هذا رسول الله صلى الله عليه وسلم حقا ، بصفاته ونعوته ، ثم أتاه أبو رمتة هو وولده فعرفوه كما عرفته أنا بالصفات التي في التوراة ، وآمن هو وولده ، ثم أتاه ضماد فقال له رسول الله صلى الله عليه وسلم : { الحمد لله نحمده ونشكره ونستعينه ونستغفره من يهدي الله فلا مضل له ، ومن يضلل فلا هادي له ، اشهد ان لا إله إلا الله وحده لا شريك له وأن محمدا عبده ورسوله } . فقال ضماد : أعد علي كلماتك يا رسول الله ، فلقد بلغن قاموس قلبي ، هات يدك أبايعك ؛ ثم جاءه رجل يقال له طارق كان قد أتى يريد بيع ضَعينة وشراء تمر ، فبعث رسول الله صلى الله عليه وسلم له ولأصحابه رجلا بتمر ، وقال له : إن رسول الله صلى الله عليه وسلم يأمركم أن تأكلوا من هذا التمر وتكتالوا حتى تستوفوا، ففعلوا ذلك وتعجبوا منه وآمنوا . فبلغ خبره الجلِنْدا ملك عمان فقال لهم : دلوني على هذا النبي ، فإنه لا يأمر إلا بخير ، وأنه ليَغلب فلا يبطر ويُغلب فلا يضجر ، وفي بالعهد وينجز الموعد ، أشهد أنه نبي الله ورسوله » . فقال عبد الله بن رواحة يصف رسول الله صلى الله عليه وسلم : « لو لم تكن فيه آيات مبينة لكان منظره يُنبئك بالخبر» .

---

[1] ذكره الامام الحافظ ابن شهر اشوب (ت 588 هـ) في مناقب آل أبى طالب ، باب ذكر سيدنا رسول الله صلى الله عليه وآله ، فصل في البشائر بنبوته ، المطبعة الحيدرية : النجف ، 1376 / 1956 ، ج : 1 ، ص : 16 ؛ وكذا محمد باقر المجلسي في كتابه بحار الانوار الجامعة لدُرر أخبار الأئمة الأطهار ، دار إحياء التراث العربي : بيروت ، 1403 / 1983 ، ج : 15 ، ص : 224 .

[2] أخرجه ابن سعد في الطبقات الكبرى بلفظ : « خلوا سبيلها فإنها مأمورة » ، ج : 1 ، ص : 236 - 237 ؛ وذكره البيهقي في دلائل النبوة بلفظ : « دعوها فإنها مأمورة » ، ج : 2 ، ص : 501 .

- **عصمة الله لنبيه من أذى الكفار**

ولما تيقن به قبائل اليهود اتفقوا على قتله وغدره ، فكان صلى الله عليه وسلم يحرص في دخوله وخروجه ونومه ويقظته ، حتى أنزل الله عليه : ﴿ وَاللَّهُ يَعْصِمُكَ مِنَ النَّاسِ ﴾[1] . فكان صلى الله عليه وسلم يقول : { انصرفوا ، فإن الله قد عصمني من الناس }[2] ، فجاءه رجل ليقتله فطمس الله على بصره فلم يره وهو يسأل عنه ، والنبي صلى الله عليه وسلم يسمع كلامه ، وكان قد تواعد مع أصحابه فلما رجع إلى أصحابه لم يرهم حتى نادوه : ما بالك يا فلان؟ فقال : لا أدري ما هذا ، وفيهم أنزل الله تعالى : ﴿ وَجَعَلْنَا مِنْ بَيْنِ أَيْدِيهِمْ سَدًّا وَمِنْ خَلْفِهِمْ سَدًّا فَأَغْشَيْنَاهُمْ فَهُمْ لا يُبْصِرُونَ ﴾[3]. ثم خرج رسول الله صلى الله عليه وسلم لبني قريظة مع أصحابه ، فأجلسوه إلى جدار وصعد بعضهم ليطرح عليهم رحى فأخبره جبريل عليه السلام ، فقام وانصرفوا وأعلم أصحابه بذلك ، فأنزل الله تعالى : ﴿ يَا أَيُّهَا الَّذِينَ آمَنُوا اذْكُرُوا نِعْمَتَ اللَّهِ عَلَيْكُمْ إِذْ هَمَّ قَوْمٌ أَنْ يَبْسُطُوا إِلَيْكُمْ أَيْدِيَهُمْ فَكَفَّ أَيْدِيَهُمْ عَنْكُمْ وَاتَّقُوا اللَّه وَعَلَى اللَّهِ فَلْيَتَوَكَّلِ الْمُؤْمِنُونَ ﴾[4] الآية . ثم خرج رسول الله صلى الله عليه وسلم لبني النضير يدعوهم إلى الإسلام فأجلسه حيي بن أخطب ليطعمه هو وأصحابه وهم يريدون المكر بهم ، وانصرفوا وأعلم أصحابه فأنزل الله عليه : ﴿ وَإِذْ يَمْكُرُ بِكَ الَّذِينَ كَفَرُوا لِيُثْبِتُوكَ أَوْ يَقْتُلُوكَ أَوْ يُخْرِجُوكَ وَيَمْكُرُونَ وَيَمْكُرُ اللَّهُ وَاللَّهُ خَيْرُ الْمَاكِرِينَ ﴾[5] الآية . وقد كان أبو جهل أراد أن ينزل صخرة على رسول الله صلى الله عليه وسلم وهو ساجد عند البيت قبل الهجرة ، فلزقت الصخرة بيده ورجع القهقرى وبقيت يداه مغلولتين لا يدري ما يصنع ، فسأل رسول الله صلى الله عليه وسلم الإقالة[6] فأقاله وانطلقت يداه . وقد كان يومئذ أقسم رجل من المشركين وهو خالد بن الوليد ليأخذن بثأر أبيه وعمه بقتل رسول الله صلى الله عليه وسلم أو يموت معهما ، فأقبل نحو رسول الله صلى الله عليه وسلم يشتد ، ورفع يده بالسيف على رسول الله صلى

---

[1] سورة المائدة ، الآية 67 .

[2] رواه الحاكم في المستدرك وقال : « هذا حديث صحيح الإسناد ولم يخرجاه » ، ج : 2 ، ص : 342 ؛ الترمذي في سننه وقال : « هذا حديث غريب » ، ج : 5 ، ص : 251 ؛ الطبري في تفسيره : جامع البيان في تأويل القرآن ، بالالفاظ التالية : « أيها الناس ، انصرفوا ، فقد عصمني الله » « لا تحرسوني ، إنّ ربّي قد عَصَمني » « يا أيها الناس ، الحقوا بملاحِقِكم ، فإنّ الله قد عصمني من الناس» ، مؤسسة الرسالة ، الطبعة : الأولى ، 1420 هـ / 2000 م ، ج : 10 ، ص : 468 - 469 ؛ القرطبي في تفسيره : الجامع لأحكام القرآن ، دار عالم الكتب : الرياض ، 1423 هـ/ 2003 م ، ج : 6 ، ص : 244 ؛ ابن كثير في تفسيره ، ج : 3 ، ص : 152 .

[3] سورة يس ، الآية 9 .

[4] سورة المائدة ، الآية 11 .

[5] سورة الأنفال ، الآية 30 .

[6] الإقالة هي فسخ البيع وهنا إزالة الحجر من يد أبي جهل .

الله عليه وسلم فارتفع له شواظ من نار أسرع من البراق[1] وولى هاربا ، فناداه رسول الله صلى الله عليه وسلم : إلي إلي ، فوضع يده على صدره . قال خالد : فوالله ما رفع يده إلا وهو أحب إلي من أبي وعمي ومن جميع الخلق ، ثم قال لي : أُدن فقاتل ، فتقدمت أمامه أضرب بالسيف في سبيل الله لا أخاف لومة لائم ، فوالله لو لقيت أجل أحبابي لقتلته . وقال فضالة : « أردت يوم الفتح قتل النبي صلى الله عليه وسلم وهو يطوف بالبيت ، فدنوت منه لأفتك به ، فقال لي : فضالة ، ما الذي تحدثك به نفسك؟ استغفر الله ، ثم وضع يده على صدري ، فما رفع يده حتى كان عندي أعز من نفسي وولدي وجميع الخلق » . ولما وفد عليه عامر بن الطفيل وأربد بن قيس وقد عملا على قتل النبي صلى الله عليه وسلم ، فقال أحدهما : أشغلُهُ من أمامه وأنت اضربْه من خلفه ، فجاءا ووقفا مليا حوله وانصرفا ، فقال له مالك : لِمَ لَمْ تضربه؟ فقال : متى أردت ضربه وجدتك بين وبينه .

قال أهل العلم : في قوله تعالى : ﴿ لِيَغْفِرَ لَكَ اللَّهُ مَا تَقَدَّمَ مِنْ ذَنْبِكَ وَمَا تَأَخَّرَ ﴾[2] ، قيل ذنوب من آمن بك قبل إيمانه وبعد إيمانه ، وقيل ذنوب من آمن بك قبل مبعثك وبعد مبعثك ، وقيل ذنوب من صدق بك من الأمم السالفة ومن جاء بعدك وصدق بك من الأمم الخالية .

- **خبر معجزات الرسول الأعظم**

وكم ألف أهل العلم في معجزاته صلى الله عليه وسلم الظاهرة والباطنة وآياته النيرة والباهرة ، وكيف لا وجبريل من حُجّابه وميكائيل من أصحابه والله مولاه وجبريل وصالح المؤمنين والملائكة بعد ذلك ظهيرا . جاء أعرابي وقال : يا رسول الله ، أرني معجزة يقوى بها يقيني ، فقال له : اذهب إلى تلك الشجرة وقل لها إن محمدا يدعوك ، فأتاها وقال لها ذلك ، فمالت يمينا وشمالا حتى انقلعت عروقها وأقبلت حتى وقفت بين يدي رسول الله صلى الله عليه وسلم فقالت : الصلاة والسلام عليك يا رسول الله ، فقال الأعرابي : حسبي يا رسول الله ، فوالله ما يكون أعجب من هذا يا رسول الله ، أتأذن لي أن أسجد لك؟ قال : لا سجود إلا لله ، ولوجاز لأحد أن يسجد لغير الله لأسجدت المرأة لبعلها . فقال : يا رسول الله ، أتأذن لي أن أقبل يديك ورجليك؟ قال : إن شئت ، فقبلها وانصرف[3] . وأتاه صلى الله عليه وسلم وهو نائم تحت الشجرة رجل يقال له الغورث ، وأخذ

---

[1] جاء في نسخة (ر) البرق بدل البراق وهو الصواب

[2] سورة الفتح ، الآية 2

[3] رواه البزار في مسنده ، ج : 10 : ص : 324 ، حديث رقم : 4450 ؛ وأخرجه أبو نعيم الأصبهاني في دلائل النبوة ، وقال : « رواه البزار وفيه صالح بن حيان وهو ضعيف » ، دار النفائس : بيروت ، 1406 / 1986 ، ج : 2 ، ص : 390 ، رقم الحديث :291 ؛ ذكره كذلك الصالحي الشامي في كتابه سبل الهدى والرشاد في سيرة خير العباد ، الباب الرابع في إعلام الشجرة بمجئ الجن إليه وسلام

سيف رسول الله صلى الله عليه وسلم وسله فانتبه رسول الله صلى الله عليه وسلم وقال له الغورث: من يمنعك مني الآن يا محمد؟ فقال له رسول الله صلى الله عليه وسلم : الله ، فسقط السيف من يد غورث وخذلته قدماه فلم يقدر على الهروب ، فقام رسول الله صلى الله عليه وسلم وأخذ السيف وقال : وأنت من يمنعك مني الآن؟ فقال له : يا محمد ، كن خير آخذ ، فقال له النبي صلى الله عليه وسلم : قم واذهب من حيث جئت ، فرجع إلى قومه وقال : جئتكم من عند خير الناس .

وسحره صلى الله عليه وسلم لبيد بن الأعصم ، فأنزل الله عليه المعوذتين فبريء بهما ، ولم يعاتبه بشيء . وأتاه صلى الله عليه وسلم أعرابي ببعيرين وجبذ ببرد رسول الله صلى الله عليه وسلم حتى أثر في عنقه ، وقال له : أعطني من مال الله الذي عندك فإنك لا تعطني من مالك ولا من مال أبيك ، فقال صلى الله عليه وسلم : المال مال الله وأنا عبد الله ، يا أعرابي : ما الذي جرّأك علي؟ فقال : إنك لا تكافيء بالسيئة السيئة ، فضحك رسول الله صلى الله عليه وسلم وأمر أن يحمل على أحد بعيريه تمرا والآخر شعيرا . ولم يزل صلى الله عليه وسلم والوحي ينزل عليه إلى أن سأله اليهود عن الروح ، فقال : ارجعوا إلى غدا وأعلمكم بها ولم يقل إن شاء الله ، فانقطع عنه الوحي أربعين يوما ، حتى ظن اليهود أنه لا يجيبهم ، فأنزل الله عليه : ﴿ وَيَسْأَلُونَكَ عَنِ الرُّوحِ قُلِ الرُّوحُ مِنْ أَمْرِ رَبِّي وَمَا أُوتِيتُمْ مِنَ الْعِلْمِ إِلَّا قَلِيلًا ﴾[1] ، وأنزل الله عليه : ﴿ وَلَا تَقُولَنَّ لِشَيْءٍ إِنِّي فَاعِلٌ ذَٰلِكَ غَدًا ﴾[2] ، وقال صلى الله عليه وسلم : { ما الذي منعك عني يا أخي جبريل ؟ فقال: ﴿ وَمَا نَتَنَزَّلُ إِلَّا بِأَمْرِ رَبِّكَ ﴾[3] } .

شجرة أخرى عليه زاده الله فضلا وشرفا لديه ، وقال : « أخرجه أبو نعيم في الدلائل ». إحياء التراث الاسلامي : القاهرة ، 1415/ 1995 ، انظر ج : 10 ، ص : 128 - 129 ؛ وهذا الحديث لا نجد له أثرا عند ابن كثير في كتابه الذي خصص له بابا حول معجزة الشجر ، انظر البداية والنهاية ، باب انقياد الشجر لرسول الله ، ج : 6 ، ص : 141- 143 .

[1] سورة الإسراء ، الآية 85 .

[2] سورة الكهف ، الآية 23 .

[3] سورة مريم ، الآية 64 .

- معجزة القرآن وغيره

ولم يكن على المشركين أعظم من نزول الوحي لأنه كان زمان فصاحة وبلاغة بارعة وذرابة لسان حتى كان لهم ذلك طبعا على البديهة بالكلام الجامع واللفظ الناصع ، ولم يستطع أحد أن يأتي بسورة من مثله ، وإنما قالوا : سحر يوثر ، سحر مستمر ، أساطير الأولين ؛ فقال لهم أبو جهل : والله ما أظن أن في العرب أفصح مني ، وليس ما جاء به محمد يشبه شيئا ، وليس هذا من مقدور البشر . ولما سمع المغيرة بن عتبة : ﴿ إِنَّ اللَّهَ يَأْمُرُ بِالْعَدْلِ وَالْإِحْسَانِ وَإِيتَاءِ ذِي الْقُرْبَىٰ وَيَنْهَىٰ عَنِ الْفَحْشَاءِ وَالْمُنْكَرِ وَالْبَغْيِ ۚ يَعِظُكُمْ لَعَلَّكُمْ تَذَكَّرُونَ ﴾[1] الآيات ، قال : والله إن له لحلاوة وإن عليه لطلاوة ، وإن أسفله لمغدق ، وإن أعلاه لمثمر ، ما هذا قول بشر . وسمع آخر: ﴿ فَاصْدَعْ بِمَا تُؤْمَرُ﴾[2] ، فسجد لفصاحته ، وسمع آخر : ﴿ فَلَمَّا اسْتَيْأَسُوا مِنْهُ خَلَصُوا نَجِيًّا ﴾[3] ، قال : أشهد أن مخلوقا لا يقدر على هذا الكلام ، ولما أنزل الله : ﴿ وَمَنْ يُطِعِ اللَّهَ وَرَسُولَهُ وَيَخْشَ اللَّهَ وَيَتَّقْهِ فَأُولَٰئِكَ هُمُ الْفَائِزُونَ ﴾[4] ، وقالت بطارقة الروم : هذا والله مما أنزل الله على عيسى وآمنوا ، ولما أنزل الله : ﴿ وَأَوْحَيْنَا إِلَىٰ أُمِّ مُوسَىٰ أَنْ أَرْضِعِيهِ فَإِذَا خِفْتِ عَلَيْهِ فَأَلْقِيهِ فِي الْيَمِّ وَلَا تَخَافِي وَلَا تَحْزَنِي إِنَّا رَادُّوهُ إِلَيْكِ وَجَاعِلُوهُ مِنَ الْمُرْسَلِينَ ﴾[5] الآية ، قالت أحبار اليهود : في هذه الآية أمران ونهيان ، وخبران وبشاراتان ، والله ما هذا من مقدور البشر ، ما الذي تقولون محمدا كاهن ، والله ما هذا بزمرة كاهن ، تقولون مجنون ، والله ما هذا بخلق مجنون ، تقولون شاعر والله ما هذا بسجعة شاعر ، قد عرفنا الشعر كله رجزه وهجزه وقريضه ومبسوطه ، وما هذا بشعر ولا يشبه الشعر ، تقولون ساحر والله ما هذا بنفثة ساحر ولا بعقدته . فقال أبو جهل : إنما كان كالساحر لأنه يفرق بين المرء وزوجته وعشيرته وأقاربه ، فقال عتبة : يا قوم ، قد علمتم أني أعلم الناس وأقرأهم للكتب والله ما سمعت ولا رأيت مثل هذا القرآن ، ما هو بشعر ولا بسحر ولا كهانة . وقال آخر : والله لقد ناقضت اثنى عشر شاعرا ثم وضعت هذا القرآن على بعضه ، فلم يلتئم ، والله إنه لقول حق ، وإنه لمن خوارق العادات . وكم من ملحد هم بتبديل حرف منه فلم يقدر ، والله إنه

---

[1] سورة النحل ، الآية 90 .

[2] سورة الحجر ، الآية 94 .

[3] سورة يوسف ، الآية 80 .

[4] سورة النور ، الآية 52 .

[5] سورة القصص ، الآية 7 .

لعصمة لمن تمسك به ونجاة لمن اتبعه ، لا يعوج فيقوم ولا يزيغ فيستعتب ولا تنقضي عجائبه ولا تحصى غرائبه .

ومن معجزاته صلى الله عليه وسلم حبس الشمس لما أوحى الله إليه قبل صلاة العصر ورأسه في حجر علي حتى غربت الشمس ، فلما زال عنه قال : أصليت العصر يا علي؟ قال : لا، فقال صلى الله عليه وسلم : اللهم إنه كان في طاعتك وطاعة رسولك ، فاردد عليه الشمس ، فطلعت بعدما غربت ووقفت على رؤوس الجبال في الصهباء في خيبر حتى صلى علي العصر . ومن معجزاته صلى الله عليه وسلم نبع الماء من بين أصابعه ، وتكثير الطعام القليل ، وحنين الجذع ، وتسبيح الحصى ، وتكليم الجمادات ، وكلام الضب ، وكلام الذئب ، وسجود النخيل ، وسجود الغنم، وكلام البعير ، وكلام الحمار ، وحديث الناقة ، وكلام الغزال .

- معجزة إحياء الموتى

ومن معجزاته صلى الله عليه وسلم إحياء الموتى وكلامهم ، والشاة المسمومة ، واستنطاق الصبي والأخرس . وقد رمى بعض المشركين بُنيّة في واد ثم آمن وآمنت زوجته ، فأعلما رسول الله صلى الله عليه وسلم بذلك فانطلقا معه حتى الموضع فناداها ، فقالت : لبيك يا رسول الله وسعدك ، فقال لها : أبواك قد أسلما ، فإن شئت الرجوع إليهما ، فقالت : لا حاجة لي بهما ، إني وجدت الله خيرا لي منهما .

وعن أنس بن مالك أن شابا من الأنصار توفي وله أم عجوز عمياء ، قال أنس : « فسجيناه وعزيناها ، فقالت : أمات ابني؟ قلنا : نعم ، قالت : يا محمد ، إن كنت تعلم أني هاجرت إليك وإلى بيتك رجاء أن تعينني على كل شدة فلا تحملني هذه المصيبة ، وإذا بالشاب قد كشف الثوب عن وجهه وجلس وقدم لنا طعاما ، فأكل وأكلنا وانصرفنا » . ولما دفن ثابت بن قيس لما قتل باليمامة تكلم في قبره فقال والناس يسمعون به ويعرفون صوته : محمد رسول الله ، أبو بكر الصديق ، عمر الشهيد ، وعثمان البر الرحيم . ولما توفي زيد بن حارثة سُجي بين العشائين والنساء يصرخن حوله ، فإذا به يقول : انصتوا انصتوا ، ثم حُسر عن وجهه وقال : محمد رسول الله النبي الأمي وخاتم النبيئين ، كل ذلك في الكتاب الأول ، صدقوا صدقوا ، السلام عليك يا رسول الله ورحمة الله وبركاته ، ثم عاد ميتا كما كان .

- معجزة إبراء المرضى وذوي العاهات

وأما إبراء المرضى وذوي العاهات كعين قتادة لما أصيب حتى وقعت على وجنتـــه فردهـــا صلى الله عليه وسلم ، وبصق في موضع سهم في وجه أبي قتادة فما قاح ولا ضُرب ، وجاءه رجل أعمى تفل له رسول الله صلى الله عليه وسلم على عينيه ، فقال الأعمى : اللهم إنـــي أســـألك بنيـــك محمد صلى الله عليه وسلم نبي الرحمة ، يا محمد ، إني أتوجه بك إلى ربك أن يكـــشف لـــي عـــن بصري ، فَشُفي ؛ وكذلك أبو حبيب الأعمى وكان خياطا ، فكان بعد أن عمي يـــدخل الخـــيط فـــي الإبرة وهو ابن ثمانين سنة ؛ وتفل صلى الله عليه وسلم لابن الحُصين على رمية سهم في نحـــره ، وعلى شجة عبد الله بن أنيس ، وعلى عيني علي وهو أرمد يوم خيبر ، وعلى رجْـــل معـــاذ وبهـــا ضربة إلى الكعب ، وعلى ساق علي بن الحكم وقد انكسرت يوم الخندق فبريء جميع ذلك من وقته كأنه لم يكن ؛ وكذلك يد معاذ بن عفراء لما قطعت يوم بدر فحملها في يده الأخرى إلى رســـول الله صلى الله عليه وسلم فردها رسول الله صلى الله عليه وسلم وبصق عليها فلصقت كأنها لم تـــصب . وأصيب خبيب يوم بدر على عاتقه حتى مال شقه فرده صلى الله عليه وسلم وتفل عليه فـــصح مـــن وقته .

وأما ذوي العاهات والمجانين فكثيرون ، وانكفأت القدر على ذراع محمد بن حاطب وهو طفل ، فتفل له رسول الله صلى الله عليه وسلم ومسحه فبريء من حينه ؛ وكانت بكف شـــرحبيل سُـــلمة تمنعه من القبض على السيف والرمح فمسحها رسول الله صلى الله عليه وسلم وتفل عليهـــا فبرئـــت وذهبت[1] .

- معجزة الإجابة لدعاء رسول الله صلى الله عليه وسلم

ودعا صلى الله عليه وسلم لأنس بكثرة المال والولد فنال من ذلك ما لم ينله أحد غيره ، قال أنس : « وإن ولدي لنحو المائة ولقد دفنت نحوالمائة ، لا أقول سقطا ولا ولد ولد ، ومـــا أعلـــم أن أحدا أصاب من رخاء العيش ما أنا فيه »[2] . ودعا لعبد الرحمان بن عوف بالبركة ، قـــال : « فلـــو

[1] حول إبراء رسول الله صلى الله عليه وسلم للمرضى وذوي العاهات انظر : كتاب الشفا بتعريف حقوق المصطفى ، للقاضي عياض بن موسى اليحصبي السبتي المغربي ، دار الكتب العلمية : بيروت ، د . ط ، ج : 1 ، ص : 321- 325 .

[2] ومن حديث أنس الصحيح المشهور : قالت أمي يا رسول الله خادمك أنس ادع الله له ، فقال : اللهم أكثر ماله وولده وبارك له فيه . قال أنس حين حدث بهذا الحديث : فوالله إن مالي كثير وإن ولدي وولد ولدي ليتعادون على نحو المائة اليوم . انظر صحيح مـــسلم ، كتـــاب

رفعت حجر من الأرض لكاد أن يكون في يدي ذهبا »[1] ، وترك أربع نسوة لما مات فأخذت كل واحدة مائة ألف دينار ، وأوصى بخمسين ألفا ؛ ودعا لسعد بن أبي وقاص أن يجيب الله دعاءه ، فكان مجاب الدعوة ؛ وقال صلى الله عليه وسلم لأبي قتادة : { أفلح وجهك }[2] ، فمات وهو ابن سبعين سنة وكأنه ابن خمس عشرة سنة ؛ وقال للنابغة : { لا يفضض[3] الله فاك }[4] ، فما سقطت له سن إلا نبتت له أخرى وعاش مائة وعشرين سنة ؛ وقال لابن عباس : { اللهم فقهه في الدين }[5] ، فكان أول من فسر القرآن ؛ ودعا لعبد الله بن جعفر بالبركة في صفقة يمينه ، فما اشترى ولا باع إلا ربح .

ودعا لمقداد بالبركة فكان يرفع المال في الغرائر ؛ ودعا لعروة بن أبي الجعد كذلك فتعجب من ماله ، وكذلك غرقدة ؛ ودعا لعلي أن يكفى الحر والبرد فكان لا يحس بحر ولا برد ؛ ودعا لفاطمة أن يكفيها الله ألم الجوع فكانت لا تحس بالجوع أبدا ؛ ودعا على قريش لما طرحوا عليه السّلا[6] فأصيبوا كلهم[7] ؛ ودعا على مضر فقحطوا حتى استعطفوه فدعا لهم فمطروا ؛ ودعا على كسرى لما مزقوا كتابه أن يمزق الله ملكهم كل ممزق ، فانقطعت رئاستهم إلى آخر الدنيا ولم تبق لهم باقية ؛ وقال لرجل : كل بيمينك ، فقال : لا أستطيع ، فقال : لا استطعت ، فما رفعها لفمه بعد. وقال لعتبة بن أبي لهب : اللهم سلط عليه كلبا من كلابك ، فأكله الأسد ؛ وركب صلى الله عليه وسلم على فرس قطوف لأبي طلحة ، فكان بعد ذلك لا يجارى ؛ ونخس[8] جملا قد أعيى لجابر فكان لا يملك زمامه بعد . وكذلك فرس جعيل الأشجعي وباركه ، فلم يملك رأسها ، وباع من بطنها باثني عشر ألفا ؛ وركب صلى الله عليه وسلم حمارا قطوفا لسعد بن عبادة ، فكان لا يساير ؛ وكان في قلنسوة خالد بن الوليد شعرة من لحية رسول الله صلى الله عليه وسلم فلم يلقه أحد إلا هزمه في

فضائل الصحابة ، باب من فضائل أنس بن مالك ، ج : 7 ، ص : 159- 160 ، وأما قوله : « وإن ولدي لنحو المائة ولقد دفنت نحو المائة ...» فقد أخرجه القاضي ابي الفضل عياض بنفس الفظ في الشفا بتعريف حقوق المصطفى ، ج : 1 ، ص : 326 .

[1] أخرجه القاضي ابي الفضل عياض بنفس الفظ في الشفا بتعريف حقوق المصطفى ، ج : 1 ، ص : 326 .

[2] المصدر نفسه ، ج : 1 ، ص : 327 .

[3] فضضت الشيء وأفضه فضا يعني كسرته ، وفي الحديث يعني لا يكسر أسنانك .

[4] أخرجه القاضي ابي الفضل عياض بنفس الفظ في الشفا بتعريف حقوق المصطفى ، ج : 1 ، ص : 327 .

[5] المصدر نفسه ، ج : 1 ، ص : 327 .

[6] السلا : هي الجلدة التي يكون فيها الولد ، يُقال لها ذلك في البهائم أما الآدميات فتسمى المشيمة ، والمراد في الحديث هنا سلا الجزور أي الجمال .

[7] حديث سلا الجزور رواه مسلم في صحيحه ، كتاب الجهاد والسير ، باب ما لقي النبي صلى الله عليه وسلم من أذى المشركين والمنافقين، ج : 5 ، ص : 179 ؛ والبخاري في الصحيح ، كتاب الوضوء ، باب إذا ألقي على ظهر المصلي قذر أو جيفة لم تفسد عليه صلاته ، ج : 1 ، ص : 65 .

[8] نَخَسَ الدَّابَّة : طَعَنَ مُؤَخَّرَهَا أوجَنْبَهَا بحَدِيدَةٍ أوعُودٍ لِتُسْرِعَ فِي سَيْرِهَا .

الحرب حتى مات على فراشه وليس في جسده موضع جرح ؛ وكان قضيب رسول الله صلى الله عليه وسلم عند عثمان فلما قتل أخذه جهجاه الغفاري ، وألقاه على ركبته ليكسره فأخذته الأكلة من حينه في ركبته حتى قطعت رجله ومات منها قبل الحول ؛ وانكسرت سيف عكاشة يوم بدر فأعطاه رسول الله صلى الله عليه وسلم جزل حطب فعاد في يده سيفا صارما طويل القامة ، أبيض شديد المتن ، فقاتل به عكاشة ولم يزل عنده يشهد به المواقف إلى أن استشهد في قتال أهل الردة ، وكان اسم هذا السيف العون ؛ ودفع صلى الله عليه وسلم يوم أحد لعبد الله بن جحش عسيب نخل وعاد في يده سيفا ؛ وصلى قتادة مع رسول الله صلى الله عليه وسلم العشاء الأخيرة في ليلة مظلمة ، فأعطاه رسول الله صلى الله عليه وسلم عرجونا من نخل وقال له : انطلق به فإنه يضيء لك عشرا بين يديك وعشرا من خلفك ، فإذا دخلت بيتك فسترى سوادا فاضربه حتى يخرج فإنه شيطان ، فكان ذلك ؛ ولم يؤت صلى الله عليه وسلم بمريض ولا مجنون ولا ذي عاهة فمسها بيده أو تفل عليها إلا بريء ؛ وشكى له أبو هريرة النسيان فأمره أن يغرف بيده ويضم في ثوبه ، فما نسي شيئا بعده[1] ؛ وشكى له جريرأنه لا يثبت على الخيل ، فضرب رسول الله صلى الله عليه وسلم صدره فكان من أفرس العرب وأثبتهم على الخيل .

- إخباره صلى الله عليه وسلم عن المغيبات

وأما اطلاعه على الغيوب صلى الله عليه وسلم فهو أمر لا ينضبط ولا ينحصر ، قال حُذيفة: « قام رسول الله صلى الله عليه وسلم فينا مقاما فما ترك شيئا يكون إلى قيام الساعة إلا حدثه لنا ، حفظه من حفظه ونسيه من نسيه حتى لم يترك قائد فتنة إلى أن تنقضي الدنيا إلا ذكره ، وبلغ في ذلك نحو ثلاثمائة فصاعدا ، كلهم سماهم بأسمائهم وأسماء آبائهم وقبائلهم ، وذكر لنا فتح مكة والشام واليمن والعراق ، وظهور الأمن حتى تسافر المرأة وحدها لا تخاف إلا الله ، وأن المدينة ستغزى ، وأعلم بفتح خيبر على يد علي ، وقسم كنوز كسرى وما يحدث بينهم من الفتن والاختلاف والأهواء ، وسلوكهم سبيل من قبلهم ، وافتراقهم على ثلاث وسبعين فرقة الناجية منها واحدة ، وأنها تكون لهم أنماط يغدو أحدهم في حلة ويروح في أخرى ، وتوضع بين يديه قطعة وترفع أخرى ، ويَسْتُرون بيوتهم كما تستر الكعبة ، إلى أن قال : وأنتم اليوم خير منهم يومئذ ،

[1] أخرج البخاري وغيره عن أبي هريرة رضي الله تعالى عنه أنه قال : يا رسول الله ! إني أسمع منك حديثا كثيرا أنساه ، قال رسول الله صلى الله عليه وسلم : ابسط رداءك ، فبسطته ، قال : فغرف بيديه ، ثم قال : ضُمّه ، فضممته ، فما نسيت شيئا بعده . رواه البخاري في صحيحه ، كتاب العلم ، باب حفظ العلم ، ج : 1 ، ص : 38 .

وأنهم إذا مشوا المطيطاء[1] وخدمتهم بنات فارس والروم رد الله بأسهم بينهم وسلط شرارهم على خيارهم ، وقتال الخزر والروم ، وذهاب كسرى وفارس وقيصر حتى لا كسرى ولا فارس ولا قيصر، وذكر أن الروم ذات قرون إلى آخر الدهر »[2] . وقال صلى الله عليه وسلم : { زويت لي الأرض فرأيت مشارقها ومغاربها ، وسيبلغ ملك أمتي ما زوي لي منها }[3] ، وذلك من آخر الهند إلى بحر طنجة ، ولم يملك ذلك أمة من الأمم وليس ذلك في الجنوب ولا في الشمال . وقال صلى الله عليه وسلم : { لا يزال أهل الغرب ظاهرين على الحق حتى تقوم الساعة }[4] ، قال ابن المدني : « الغرب الدلو فالمراد العرب » . وفي رواية قيل : أين هم يا رسول الله؟ قال : ببيت المقدس .

وأخبر صلى الله عليه وسلم بملك بني أمية وولاية معاوية ، ووصاه في ذلك ، وأن بني أمية يتخذون دين الله دولا ، وأن ولد العباس يخرجون عليهم بالرايات السود ، وملكهم أضعاف ما ملك بنو أمية ، وأخبر صلى الله عليه وسلم بخروج المهدي وما ينال أهل بيتهم وتقتيلهم وتشريدهم ، وأخبر صلى الله عليه وسلم بقتل علي وقتل عثمان ، وأن الفتن لا تظهر ما دام عمر حيا ، وأخبر صلى الله عليه وسلم أن عمارا تقتله الفئة الباغية فقتلته أصحاب معاوية ، وقال في حنظلة أن الملائكة تغسله فاستشهد جنبا ، أخبرت بذلك زوجته ووجد رأسه يقطر ماءا .

وقال صلى الله عليه وسلم : { الخلافة في قريش ما أقاموا الدين }[5] ، وقال : { سيكون في ثقيف كذاب ومبير }[1] ، فكان الحجاج والمختار ؛ وقال صلى الله عليه وسلم : { فاطمة أول لحوقا

---

[1] المطيطاء هي مشية المتكبرين .

[2] الحديث ذكره القاضي أبي الفضل عياض في الشفا بتعريف حقوق المصطفى ، فصل : ومن ذلك ما اطلع عليه من الغيوب وما يكون ، دار الكتب العلمية : بيروت ، د . ط ، ج : 1 ، ص : 336 - 337 ؛ وكذا أخرجه مسلم في صحيحه بلفظ مغاير ، انظر كتاب الفتن وأشراط الساعة ، باب إخبار النبي صلى الله عليه وسلم فيما يكون إلى قيام الساعة ، ج : 8 ، ص : 172 .

[3] انظر القاضي أبي الفضل عياض في الشفا بتعريف حقوق المصطفى ، فصل : ومن ذلك ما اطلع عليه من الغيوب و ما يكون ، ج : 1 ، ص : 337- 338 ؛ و أخرجه مسلم في الصحيح بلفظ قُتَيْبة : « إن الله زوى لي الأرض فرأيت مشارقها و مغاربها وإن أمتي سيبلغ ملكها ما زوي لي منها وأعطيت الكنزين الأحمر والأبيض وإني سألت ربي لأمتي أن لا يهلكها بسَنَة بعامة وأن لا يسلط عليهم عدوا من سوى أنفسهم فيستبيح بيضتهم وإن ربي قال : يا محمد ، إني إذا قضيت قضاءا فإنه لا يرد وإني أعطيتك لأمتك أن لا أهلكهم بسنة بعامة وأن لا أسلط عليهم عدوا من سوى أنفسهم ، يستبيح بيضتهم ولو اجتمع عليهم من بأقطارها أو قال : من بين أقطارها حتى يكون بعضهم يهلك بعضا ويسبي بعضهم بعضا» ، انظر كتاب الفتن وأشراط الساعة ، باب هلاك هذه الأمة بعضها ببعض ، ج : 8 ، ص : 171 .

[4] أخرجه الحافظ أبي نعيم الأصبهاني في كتاب حلية الأولياء وطبقة الأصفياء ، وقال : « هذا حديث ثابت مشهور رواه عن داود الأئمة منهم شعبة وابن عيينة وغيرهما لم نكتبه عاليا إلا من حديث عمر بن حبيب عنه » ، دار الكتاب العربي : بيروت ، 1387 / 1967 ، ج : 3 ، ص : 96 ؛ وكذا القاضي أبي الفضل عياض في الشفا بتعريف حقوق المصطفى ، فصل : ومن ذلك ما اطلع عليه من الغيوب وما يكون ، ج : 1 ، ص : 338 .

[5] أخرجه القاضي أبي الفضل عياض في الشفا بتعريف حقوق المصطفى ، فصل : ومن ذلك ما اطلع عليه من الغيوب وما يكون ، بيروت: دار الكتب العلمية ، د . ط ، ج : 1 ، ص : 339 – 340 .

بي }[2] ، وأن الخلافة بعده ثلاثون سنة ثم تكون ملكا ، وأن هذا الأمر بدأ نبوة ورحمة ثم خلافة ورحمة ثم ملكا عضدا ثم عتوا وجبروتا وفسادا في الأمة ؛ وأخبر بأمراء يؤخرون الصلاة عن وقتها ، وأن في أمتي ثلاثون كذابا ، فيهم أربع نسوة ، آخرهم الدجال الكذاب يسوق الناس من قحطان ، ولا يأتي زمان إلا والذي بعده أشد منه ؛ وقال صلى الله عليه وسلم : { هلاك أمتي على يد أُغَيْلِمَة من قريش ، ولو شئت لسميتهم لكم في فلان وبني فلان }[3] ؛ واخبر صلى الله عليه وسلم بقتل أهل مؤتة ، وذلك أن رسول الله صلى الله عليه وسلم بعث إلى مؤتة ثلاثة آلاف من أصحابه فلقيهم المشركون في مائتي ألف ، مائة ألف من الروم ومائة ألف من مشركي العرب ، فقيل : نكتب لرسول الله صلى الله عليه وسلم بعدتهم ، فقال عبد الله بن رواحة : إنما خرجنا للجنة أو الظفر ، قيل : نعم ، فحلفوا عليهم ، فحملوا عليهم واستشهد عبد الله بن رواحة ، واستشهد أميرهم زيد بن حارثة واستشهد جعفر ، وكان هؤلاء الثلاثة أمراء ، ثم أخذ الراية خالد بن الوليد فغلبهم بإذن الله ومكر الله منهم ورسول الله صلى الله عليه وسلم يخبرهم بذلك كله على مسيرة شهر ، ويقول لأصحابه أن خالدا لسيف من سيوف الله ؛ وأخبرهم صلى الله عليه وسلم بموت النجاشي يوم مات وهو بأرض الحبشة ؛ وأخبر فيروزا بموت كسرى ذلك اليوم الذي وصل إليه فيه وكان قد أرسله إليه كسرى ؛ وكان قد أخبر أن أسرع أزواجه به لحوقا أطولهن يدا ، فكانت زينب لطول يدها بالصدقة ؛ وأخبر بقتل الحسين وقال لزيد يسبقه عضو منه إلى الجنة فقطعت يده في الجهاد . وقال لجبل حراء لما ارتج به وبأصحابه : اثبت حراء ، فإنما عليك نبي وصديق وشهيد ، فقتل علي وعمر وعثمان وطلحة والزبير ؛ وقال لسراقة : كيف بك إذا أُلبست سراويْ كسرى ، فلما أتى بهما عمر ألبسهما إياه ، وقال : الحمد لله الذي سَلَبهُما كسرى وألبسهما سراقة ؛ وقال صلى الله عليه وسلم : { تبنى مدينة بين دجلة ودجيل وقُطْرُبُلَّ والصَّراة يجبى إليها خزائن الأرض ثم يخسف الله

---

[1] أخرجه الترمذي في سننه ، باب ما جاء في ثقيف كذاب ومبير ، قال : « يقال الكذاب المختار بن أبي عبيد والمبير الحجاج بن يوسف» ، دار إحياء التراث العربي : بيروت ، ج : 4 ، ص : 499 ، حديث رقم : 2220 ؛ القاضي أبي الفضل عياض في الشفا بتعريف حقوق المصطفى ، فصل : ومن ذلك ما اطلع عليه من الغيوب وما يكون ، ج : 1 ، ص : 340 ؛ ورواه مسلم بلفظ آخر فقال : « أما إن رسول الله صلى الله عليه وسلم حدثنا أن في ثقيف كذابا ومبيرا ، فأما الكذاب فرأيناه وأما المبير فلا اخالك إلا إياه » ، انظر صحيح مسلم ، كتاب فضل الصحابة رضي الله عنهم ، باب ذكر كذاب ثقيف ومبيرها ، ج : 7 ، ص : 191 .

[2] أورده مسلم في صحيحه برواية عائشة في كتاب فضائل الصحابة ضي الله عنهم ، باب فضائل فاطمة بنت النبي عليه الصلاة والسلام ، ج : 7 ، ص : 143 ؛ وجاء في البخاري برواية عائشة بلفظ : « . . .فأخبرني أني أول أهل بيته أتبعه ، فضحكت » ، باب مناقب المهاجرين وفضلهم ، باب مناقب قرابة رسول الله صلى الله عليه وسلم ومنقبة فاطمة عليها السلام ، ج : 4 ، ص : 210 ؛ وكذا أخرجه أحمد في مسنده برواية عائشة ، وقال : « صحيح» ، ج : 6 ، ص : 121 ؛ وجاء في حلية الأولياء وطبقة الأصفياء للأصبهاني عن عكرمة بن عباس ، ذكر النساء الصحابيات ، فاطمة بنت رسول الله صلى الله عليه وسلم ، ج : 2 ، ص : 40 .

[3] انظر الشفا بتعريف حقوق المصطفى للقاضي أبي الفضل عياض ، فصل : ومن ذلك ما اطلع عليه من الغيوب وما يكون ، ج : 1 ، ص: 341 .

بها ، يعني بغداد }[1] ؛ وقال صلى الله عليه وسلم : { يكون في هذه الأمة رجل يقال له الوليد شر لها من فرعون لقومه}[2] ؛ ووجه صلى الله عليه وسلم خالدا إلى أكيدر وقال إنك تجده يصيد البقر فكان كذلك وكثير من هذا ؛ كان صلى الله عليه وسلم يخبر جلساءه بأسرارهم وأسرار المنافقين حتى كانوا يقولون لو لم يكن عنده من يخبره لأخبرته حجارة البطحاء ؛ وقال صلى الله عليه وسلم إن عمران بيت المقدس خراب يثرب ، وخراب يثرب خروج الملحمة ، وخروج الملحمة فتح القسطنطينية ؛ وكذلك ذكره صلى الله عليه وسلم أشراط الساعة وآياتها والحشر والنشر والحساب والجنة والنار والصراط والميزان وأهوال يوم القيامة ، وما أشبه ذلك مما أطْلَعَه الله عليه بواسطة وحي ملك ، أو إلهام في قلبه صلى الله عليه وسلم ، كل ذلك حق لاشك فيه ولا دخل ولا ريب ، والله الموفق بفضله .

- **أزواجه صلى الله عليه وسلم**

وأما أزواجه صلى الله عليه وسلم فإنه لم يتزوج في أيام خديجة غيرها ، فلما ماتت تزوج سودة بنت زمعة رضي الله عنها ، ولم يتزوج بكرا غير عائشة بنت أبي بكر رضي الله عنها ، وماتت عائشة رضي الله عنها في أيام معاوية سنة ثمان وخمسين من الهجرة وهي بنت سبع وستين سنة . وتزوج صلى الله عليه وسلم حفصة بنت عمر بن الخطاب سنة ثلاث من الهجرة وتوفيت في خلافة عثمان رضي الله عنه . وتزوج صلى الله عليه وسلم زينب بنت خزيمة رضي الله عنها وتوفيت في حياته صلى الله عليه وسلم ، ولم يمت في حياته من نسائه غيرها وغير خديجة قبلها . وتزوج صلى الله عليه وسلم زينب بنت جحش سنة خمس من الهجرة وتوفيت سنة عشرين في أيام عمر رضي الله عنه . وأول أزواجه صلى الله عليه وسلم بعد خديجة أم حبيبة واسمها رملة بنت أبي سفيان رضي الله عنهما ، وتوفيت سنة أربع وأربعين في أيام أخيها معاوية . وتزوج صلى الله عليه وسلم جويرية بنت الحارث المصطلقية وتوفيت سنة ست وخمسين من الهجرة في أيام معاوية رضي الله عنهما . وتزوج صلى الله عليه وسلم ميمونة بنت الحارث في سنة سبع من الهجرة وتوفيت في سنة أربعين من الهجرة . ومات صلى الله عليه وسلم وترك تسع نسوة .

---

[1] انظر الشفا بتعريف حقوق المصطفى للقاضي أبي الفضل عياض ، فصل : ومن ذلك ما اطلع عليه من الغيوب وما يكون ، ج : 1 ، ص: 344 .

[2] نفس المصدر ، ج : 1 ، ص : 344 .

- **غزواته صلى الله عليه وسلم**

وأما غزواته صلى الله عليه وسلم فثمان وعشرون غزوة ، فمنها غزوة ودّان كانت سنة اثنين من الهجرة ، وغزوة بواط ، وغزوة العشيرة ، وغزوة بدر الأولى ، وغزوة بدر الكبرى الأخيرة التي هلك فيها صناديد قريش ، وغزوة بني سليم ، وغزوة نجران ، وغزوة قنيقاع ، وغزوة أحد ، وغزوة حمراء الأسد ، وفي سنة أربع من الهجرة كانت غزوة بني النضير ، وغزوة ذات الرقاع ، وفي سنة خمس من الهجرة كانت غزوة دومة الجندل ، وغزوة الخندق ، وغزوة بني قريظة ، وفي سنة ست من الهجرة كانت غزوة بني لحيان ، وغزوة بني مصطلق ؛ وفي سنة سبع من الهجرة اتخذ صلى الله عليه وسلم المنبر وغزى غزوة خيبر وفيها كانت قصة فدك ، وهي التي وهبت نفسها لرسول الله صلى الله عليه وسلم خالصة له من دون المؤمنين ؛ وفي سنة ثمان من الهجرة كانت غزوة مؤتة وفتح مكة ، وغزوة حنين ، وغزوة الطائف ، وقسمة أموال هوازن ؛ وفي سنة تسع من الهجرة كانت غزوة تبوك ؛ وفي سنة عشر من الهجرة حج رسول الله صلى الله عليه وسلم حجة الوداع ونحر فيها صلى الله عليه وسلم بيده الشريفة ثلاثا وستين بدنة من الإبل ، وأعتق فيها صلى الله عليه وسلم ثلاثا وستين رقبة ؛ وفي سنة إحدى عشرة من الهجرة كانت وفاته صلى الله عليه وسلم ، ابتدأه الألم والوجع في مستهل ربيع الأول وتوفي صلى الله عليه وسلم يوم الاثنين الثاني عشر منه ، فكان عمره صلى الله عليه وسلم ثلاثا وستين سنة على المشهور .

- **ذكر وفاة رسول الله صلى الله عليه وسلم وشرّف وكرّم**

قال الله العظيم : ﴿ وَمَا مُحَمَّدٌ إِلَّا رَسُولٌ قَدْ خَلَتْ مِنْ قَبْلِهِ الرُّسُلُ أَفَإِنْ مَاتَ أَوْ قُتِلَ انْقَلَبْتُمْ عَلَىٰ أَعْقَابِكُمْ وَمَنْ يَنْقَلِبْ عَلَىٰ عَقِبَيْهِ فَلَنْ يَضُرَّ اللَّهَ شَيْئًا وَسَيَجْزِي اللَّهُ الشَّاكِرِينَ ﴾[1] الآية ، وفي هذه دليل على أن كل مخلوق حي يموت ، وكذلك قوله تعالى : ﴿ وَمَا جَعَلْنَا لِبَشَرٍ مِنْ قَبْلِكَ الْخُلْدَ أَفَإِنْ مِتَّ فَهُمُ الْخَالِدُونَ ﴾[2] ، وكذلك قوله تعالى : ﴿ كُلُّ نَفْسٍ ذَائِقَةُ الْمَوْتِ ﴾[3] ، وكذلك قوله تعالى : ﴿

[1] سورة آل عمران ، الآية 144 .

[2] سورة الانبياء ، الآية 34 .

[3] سورة آل عمران ، الآية 185 .

إِنَّكَ مَيِّتٌ وَإِنَّهُمْ مَيِّتُونَ ﴾[1] ، كل هذه االآيات تدل على أن صورة جسمه صلى الله عليه وسلم مخلوقة للفناء مثل جميع الصور ، لكن يجب على كل ذي عقل أن يعلم أن الأرواح متى غلبت أنوارها على ظلمة الجسم وثبتت مشاهدة البصيرة للعالم البسيط فإن صاحبها بالحياة الأبدية والعناية الأزلية ، قال الله العظيم : ﴿ وَلَا تَحْسَبَنَّ الَّذِينَ قُتِلُوا فِي سَبِيلِ اللَّهِ أَمْوَاتًا بَلْ أَحْيَاءٌ عِنْدَ رَبِّهِمْ يُرْزَقُونَ ﴾[2] ، فإذا كانت هذه صفة أهل الظاهر فما بالك بأهل الباطن ، وإذا كان هذا في حق العامة فما بالك في حق الخاصة بل وخاصة الخاصة ، انظر قوله صلى الله عليه وسلم : { ما من مصل أو مسلم يصلي أو يسلم علي إلا وقال لي ملك إن فلان بن فلان يصلي عليك أو يسلم عليك }[3] ، وقيل أن من قال : الصلاة والسلام عليك يا رسول الله ، قال له رسول الله صلى الله عليه وسلم : وعليك الصلاة والسلام يا فلان ، ومن قال : اللهم صل على سيدنا محمد وعلى آله بلّغها له الملك ، وهذا كله مما يدل على حياة روحه صلى الله عليه وسلم ، لأنه يسمع ويجيب . ثبت بذلك الخبر عنه صلى الله عليه وسلم ويا عجبا لمن يصدق بحياة الخضر وهو رجل صالح ، وبحياة عيسى بن مريم ، وإلياس وإدريس وبسائر الشهداء من العامة والخاصة ، ثم يبعد ذلك على سيد الخلق وحبيب الحق ، ومن لولاه ما نال مخلوق عند الله مزية ، ولا استنار قلب مخلوق من سائر البرية . ويا عجبا بمن يصدق بكرامات الأولياء ومشيهم على الماء وطيرانهم في الهواء وتصريفهم في لجوج البحار كتصريفهم في البراري والقفار ، ثم يصعب عليه فهم الإسراء برسول الله صلى الله عليه وسلم وتأيّد روحه ، لكن من لا يعرف عالم المعنى احتجب بعالم الحس ، ومن لا يخوض في اللطائف أجهلته الكثائف ، فالواجب على كل ذي عقل أن يعلم أن موت الخاصة ليست كموت العامة ، كما أن حياتهم ليست كحياتهم ، فقد كان رسول الله صلى الله عليه وسلم إذا وقف في الشمس أو القمر أو السراج لا ظل له ، ولا تنزل عليه الذباب ، وكان عرقه صلى الله عليه وسلم لا يعدله طيب ولا مسك ولا غالية ، كل ذلك من غلبة أنوار باطنه صلى الله عليه وسلم على كثافة ظاهره ، فلذلك صار اللطيف متصرفا بالكثيف . وأما العامة فالجسم الكثيف متصرف باللطيف ، فلذلك منعوا من الطيران في الهواء والمشي على الماء كما فعل أهل الخصوصية من ذوي الاقتداء برسول الله صلى الله عليه وسلم .

وقد سئل رسول الله صلى الله عليه وسلم عن قوله تعالى : ﴿ وَلَا تَحْسَبَنَّ الَّذِينَ قُتِلُوا فِي سَبِيلِ اللَّهِ أَمْوَاتًا بَلْ أَحْيَاءٌ عِنْدَ رَبِّهِمْ يُرْزَقُونَ ﴾[4] ، فقال : { إنما أرواحهم تسرح حيث شاءت ، ثم تأوي إلى

---

[1] سورة الزمر ، الآية 30 .

[2] سورة آل عمران ، الآية 169 .

[3] أخرجه السخاوي في القول البديع في الصلاة على الحبيب الشفيع للحافظ شمس الدين السخاوي ، دار الريان للتراث : الجيزة ، د . ط ، ص : 165 .

[4] سورة آل عمران ، الآية 169 .

قناديل معلقة بالعرش وبعضها يأوي إلى جوف طير خُضر ، فلو قيل لهم أي شيء تريدون ، لقالوا نريد لو ردت أرواحنا إلى أجسامنا ونقاتل في سبيل الله قدر فواق ناقة[1] ، وجبت له الجنة ؛ ومن سأل الله الشهادة له أجر شهيد ؛ ومن خرج في سبيل الله جاء يوم القيامة مُوسم بسمة الشهيد ، فإن هلك قبل لقاء العدو كان حقا على الله أن يدخله الجنة }[2] .

وقال صلى الله عليه وسلم : { من مات ولم يغز ولم يحدث نفسه بالغزو مات على شعبة نفاق}[3] ، { وما اغْبَرَّت قدما عبد في سبيل الله فتمسه النار }[4] ، { ولا يجتمع غبار في سبيل الله مع دخان جهنم على عبد أبدا }[5] . وقيل في قوله عز وجل : ﴿ يُخْرِجُ الْحَيَّ مِنَ الْمَيِّتِ وَيُخْرِجُ الْمَيِّتَ مِنَ الْحَيِّ ﴾[6]، أن الذي تقدم ذكره يدخل في معنى هذه الآية . وقد كان رسول الله صلى الله عليه وسلم إذا تنفس في إنائه وحج فيه وجدت فيه رائحة كرائحة المسك ، ويرى في الظلمة كما يرى في الضوء ، وتنام عينه ولا ينام قلبه ، ويبصر من خلفه كما يبصر أمامه . وكان صلى الله عليه وسلم يقول لأصحابه: { أقيموا الركوع والسجود إذا صليتم خلفي ، والله إني لأراكم من وراء ظهري ، وأنظر من قفاي كما أنظر من بين يدي }[7] . وقال صلى الله عليه وسلم : { مَا مِنْ نَبِيٍّ دُفِنَ إِلَّا وَقَدْ رُفِعَ بَعْدَ ثَلَاثٍ إلا

---

[1] أي قدر ما بين حلبتي الناقة من الوقت .

[2] ورد هذا الحديث في صحيح مسلم برواية عبد الله بلفظ مقارب وهو : « . . .فقال : أرواحهم في جوف طير خضر لها قناديل معلقة بالعرش تسرح في الجنة حيث شاءت ثم تأوي إلى تلك القناديل ، فاطلع إليهم ربهم اطلاعة فقال : هل تشتهون شيئا؟ قالوا : أي شيء نشتهي ونحن نسرح من الجنة حيث شئنا ، ففعل ذلك بهم ثلاث مرات ، فلما رأوا أنهم لن يتركوا من أن يسألوا ، قالوا : يا رب ، نريد أن ترد أرواحنا في أجسادنا حتى نقتل في سبيلك مرة أخرى ، فلما رأى أن ليس لهم حاجة تُركوا » . انظر صحيح مسلم ، كتاب الإمارة ، باب في بيان أن أرواح الشهداء في الجنة وأنهم أحياء عند ربهم يرزقون ، ج : 6 ، ص : 39 .

[3] الحديث أخرجه أبو عبد الله محمد بن عبد الله الحاكم النيسابوري في المستدرك على الصحيحين ، كتاب الجهاد ، بلفظ : « من مات ولم يغز ولم يحدث نفسه بالغزو مات على شعبة من نفاق » ، دار الكتب العلمية : بيروت ، الطبعة الأولى ، 1411 - 1990 ، ج : 2 ، ص: 88 .

[4] رواه البخاري عن أبي عَبْس وهو عبد الرحمان بن جبر ، كتاب الجهاد والسير ، باب من اغبرت قدماه في سبيل الله ، ج : 3 ، ص : 206-207 ؛ النسائي في السنن الكبرى ، باب ثواب من اغبرت قدماه في سبيل الله ، بلفظ : « من اغبرت قدماه في سبيل الله فهو حرام على النار » ، دار الكتب العلمية : بيروت ، الطبعة الأولى ، 1411 /1991 ، ج : 3 ، ص : 11 ، حديث رقم :4324 .

[5] أخرجه الترمذي في كتاب الجهاد ، باب ما جاء في فضل الغبار في سبيل الله ، وقال : « حسن صحيح » ، دار إحياء التراث العربي : بيروت ، ج : 4 ، ص : 170 ، رقم : 1633 ؛ و النسائي في السنن الكبرى ، باب فضل من عمل في سبيل الله على قدميه ، و جاء بالفاظ مختلفة لا تخرج عن سياق معنى الحديث ، ج : 3 ، ص : 9 ، حديث رقم : 4315 - 4316 - 4317 – 4318 - 4319 - 4320 – 4321 - 4322 .

[6] سورة الروم ، الآية 19 .

[7] وعن أنس في الصحيحين أنه قال : « قال رسول الله صلى الله عليه وسلم : أقيموا الصفوف فإني أراكم خلف ظهري » . انظر البخاري، كتاب الآذان ، باب تسوية الصفوف عند الإقامة وبعده ، ج : 1 ، ص : 176 ؛ مسلم ، كتاب الصلاة ، باب تسوية الصفوف وإقامتها ، ج: 2 ، ص : 30-31 ؛ وقال القاضي عياض : « عن عائشة رضي الله عنها مثله قالت ، (قول أنس) ، زيادة زادها الله إياه في حجته ، وفي

أنا فإنِّي سَأَلْت اللَّهَ عَزَّ وَجَلَّ أَنْ أَكُونَ بَيْنَكمْ إلى يَوْمِ الْقِيَامَةِ }[1] ، فَذلِكَ رفع الله عن هذه الأمة عظيم البلاء وحمل عنهم إصرهم والأغلال التي كانت على من كان قبلهم من الأمم ، لقوله تعالى : ﴿ وَمَا كَانَ اللَّهُ لِيُعَذِّبَهُمْ وَأَنْتَ فِيهِمْ ﴾[2] ، ولذلك سأل رسول الله صلى الله عليه وسلم ربه أن يتركه في الأرض رحمة للخلق . وقال أهل العلم في قوله تعالى : ﴿ وَمَا أَرْسَلْنَاكَ إِلَّا رَحْمَةً لِلْعَالَمِينَ ﴾[3] ، عَلم الله عجز خلقه عن معرفته فأقام بينه وبينهم مخلوقا من جنسهم في الصورة ، وألبسه من نعته الرأفة والرحمة ، وجعل شمائله وصفاته وحياته ومماته كلها رحمة ، ثم جعل طاعته في طاعته ، وقال : ﴿ مَنْ يُطِعِ الرَّسُولَ فَقَدْ أَطَاعَ الله ﴾[4] ، وقال صلى الله عليه وسلم : { حياتي خير لكم وموتي خير لكم }[5] ، وإذا أراد الله بأمة خيرا قبض نبيها قبلها ، فجعله لها فرطا وسلفا وذخرا ، قال تعالى: ﴿ وَمَا أَرْسَلْنَاكَ إِلَّا رَحْمَةً لِلْعَالَمِينَ ﴾[6] ، يدخل في العالمين كل عالم من إنس وجن ، ويدخل في الجن والإنس الطائع والعاصي والمؤمن والكافر ، فرحمة الطائع الاستقامة والإنابة ، ورحمة العاصي بتأخير العقوبة وإسبال الستر عند المخالفة . وقد كانت الأمم السالفة تصبح خطاياهم مكتوبة على أبوابهم شاؤوا أو أبوا ، فيفتضحوا ، وستر الله هذه الأمة من الفضيحة وهو أكرم من أن يستر عليهم في الدنيا ثم يفضحهم في الآخرة .

بعض الروايات : إني أنظر من ورائي كما أنظر من بين يدي ، وفي أخرى : إني لأبصر من قفاي كما أبصر من بين يدي » . انظر الشفا بتعريف حقوق المصطفى ، القسم الأول في تعظيم الله تعالى له ، فصل : وأما وقوع عقله وذكاء لبِّه ، ج : 1 ، ص : 67-68 .

[1] أخرجه ابن الحاج أبو عبد الله محمد بن محمد بن محمد العبدري الفاسي المالكي في المدخل ، باب فضل المدينة على ساكنها الصلاة والسلام ، دار التراث : القاهرة ، د . ط ، ج : 1 ، ص : 42 .

[2] سورة الأنفال ، الآية 33 .

[3] سورة الأنبياء ، الآية 107 .

[4] سورة النساء ، الآية 80 .

[5] أخرجه الإمام إسماعيل الشافعي العجلوني في كتابه كشف الخفاء ومزيل الإلباس عما اشتهر من الأحاديث على ألسنة الناس ، وقال : « رواه الديلمي عن أنس وعزاه في الجامع الصغير للحارث عن أنس ، وفيه عند ابن سعد عن بكر بن عبد الله مرسلا بلفظ حياتي خير لكم ، تحدثون ويحدث لكم ، فإذا أنا مت كانت وفاتي خيرا لكم ، تعرض علي أعمالكم ، فإن رأيت خيرا حمدت الله ، وإن رأيت شرا استغفرت لكم . وذكره ابن حجر الهيثمي في فتاواه ، ولم يبين مخرجه ولا رتبته ، وإنما ذكر معناه ، فقال الإشكال إنما يتأتى على تقدير خير أفعل تفضيل ، وليس كذلك بل هو على حد قوله تعالى ﴿ أفمن يلقى في النار خير ﴾ ففي كل من حياته وموته صلى الله عليه وسلم خير » . انظر كشف الخفاء ، ج : 1 ، ص : 368 ، حديث رقم : 1178 ؛ الحافظ الهيثمي الشافعي في بغية الباحث عن زوائد مسند الحارث ، كتاب علامات النبوة ، باب في حياته ووفاته ، مركز خدمة السنة والسيرة ، المدينة ، ط الأولى ، 1992/1413 ، ج : 2 ، ص : 884 ، حديث رقم : 953 ؛ جلال الدين عبد الرحمن بن أبي بكر السيوطي في الفتح الكبير في ضم الزيادة إلى الجامع الصغير ، برواية الحارث عن انس ، دار الفكر : بيروت ، 1423هـ / 2003م ، ج : 2 ، ص : 72 ، حديث رقم : 5887 ؛ والسخاوي في القول البديع في الصلاة على الحبيب الشفيع ، ص : 165- 166 .

[6] سورة الأنبياء ، الآية 107 .

قال صلى الله عليه وسلم : { جعلت أمتي خير أمة أخرجت للناس وأوتيت الشفاعة العظمى، وأحلت لي الغنائم ولأمتي الصدقات - وكانت الأمم يعزلون الغنائم والصدقات فتنزل نار من السماء فتحرقها - وجعلت لي لأرض مسجدا وطهورا[1] - ولم تكن صلاة إلا في المساجد والشرائع المتخذة للصلاة - وأعطيت الوسيلة والمقام المحمود وهي أعلى درجة في الجنة ، يفتح علي فيها من المحامد ما لم يعط لنبي غيري ، وأعطيت آخر سورة البقرة ولم تعط لأحد قبلي ، وأعطيت جوامع الكلم ولم تعط لأحد قبلي ، ووضعت مفاتيح خزائن الأرض بيدي ؛ جاءني جبريل وقال لي : يقول لك ربك قد مننت عليك بأشياء ، كانت ذنوب الخلق تصبح مكتوبة على أبوابهم وإذا أصاب الثوب نجس قطع ، وإذا أذنب العضو قطع ، وقد رفعت ذلك عن أمتك } .

- **خبر ذكر كعب الأحبار للحبر فضل محمد وأمته**

قال كعب الأحبار : « لما وجدت في التوراة فضل هذه الأمة وفضل نبيها صلى الله عليه وسلم ، وأنه أول من يأخذ بحلق الجنة فيفتح له ، وأول شافع وأفضل مشفع ، قلت لأكبر حبر في اليهود : ناشدتك الله إن أخبرتك أن تصدقني ، قال : نعم ، فاستحلفته بأشد ما يوثق به ، ثم قلت له : أليس أن في التوراة أن أمة محمد صلى الله عليه وسلم خير أمة أخرجت للناس ، يأمرون بالمعروف وينهون عن المنكر ويؤمنون بالكتاب كله ، ويقتلون أهل الضّلال؟ قال : نعم ، قلت : أليس أن في التوراة أن أمة محمد حلت لضعفائهم الصدقات ، وفيهم المسبحون والمسبحات ؟ قال : نعم ، قلت : أليس أن في التوراة أن أمة محمد إذا أشرف أحدهم على شرف كبر ، وإذا هبط واديا حمد ، فالأرض كلها لهم مسجدا وطهورا يتطهرون من الجنابة بالصعيد كما يتطهرون بالماء إذا لم يجدوا الماء ، وأنهم غر محجلين من أثر الوضوء؟ قال : نعم ، قلت : أليس أن في التوراة أن أمة محمد إذا هم أحدهم بحسنة ولم يعملها كتبت له واحدة ، فإن عملها كتبت له عشرا ، وإذا هم أحدهم بسيئة ولم يعملها لم تكتب له ، فإن عملها كتبت له واحدة؟ قال : نعم ، قلت : أليس أن في التوراة أن أمة

[1] حديث : وجعلت لي لأرض مسجدا وطهورا ؛ أخرجه البخاري في بَاب قَوْلِ النَّبِيِّ صَلَّى اللَّهُ عَلَيْهِ وَسَلَّمَ : جُعِلَتْ لِي الْأَرْضُ مَسْجِدًا وَطَهُورًا . دار طوق النجاة ، الطبعة الأولى ، 1422هـ ، ج : 1 ، ص : 74 ، حديث رقم : 335 ؛ أبو بكر البيهقي في السنن الكبرى ، باب التيمم بالصعيد الطيب ، مكتبة دار الباز : مكة المكرمة ، 1414 / 1994 ، ج : 1 ، ص : 212 ؛ الترمذي في السنن ، الجامع الصحيح ، باب ماجاء أن الأرض كلها مسجد إلا المقبرة والحمام ، دار إحياء التراث العربي : بيروت ، ج : 2 ، ص : 131 ؛ النسائي في السنن الصغرى ، باب التيمم بالصعيد ، مكتب المطبوعات الإسلامية : حلب ، الطبعة الثانية ، 1406 / 1986 ، ج : 1 ، ص : 209 ؛ وأخرجه مسلم في كتاب المساجد ومواضع الصلاة ، بلفظ : وجعلت لي الأرض طيبة طهورا ومسجدا ، دار إحياء التراث العربي: بيروت ، ج : 1 ، ص : 370 ، حديث رقم : 521 .

محمد أمة مرحومة أورثتُهم الكتاب واصطفيتُهم ، فمنهم ظالم لنفسه ومنهم مقتصد ، ومنهم سابق بالخيرات بإذن الله ، ثم أدخلت جميعهم الجنة برحمتي؟ قال : نعم ، قلت : أليس أن في التوراة أن أمة محمد صلى الله عليه وسلم مصاحفهم في صدورهم لهم دوي بالتلاوة كدوي النحل ، ثيابهم لنصف ساقهم كثياب أهل الجنة ، وصفوفهم في الصلاة كصفوف الملائكة ، لا يدخل النار منهم إلا من بريء من الحسنات كما بريء الحجر من الشجر ؟ قال : نعم ، قلت : أليس أن في التوراة أن موسى عليه السلام سأل الله أن يجعله من أصحاب محمد صلى الله عليه وسلم ، وأن الله تعالى أوحى لنبي من بني إسرائيل أنه من لقيني وهو جاحد بمحمد أدخلته النار ولو كان إبراهيم خليلي ، وموسى كليمي ، وعزتي وجلالي ما خلقت خلقا أكرم علي من محمد ، جعلت اسمه مع اسمي على العرش قبل أن أخلق السماوات والأرض وما بينهما بألفي عام ، وحرمت الجنة على جميع خلقي حتى يدخلها محمد وأمته ، فقال موسى : يا رب ، ما صفة هذه الأمة ؟ قال : يحمدون الله على كل حال يشدون أوساطهم ويطهرون أطرافهم ، ويصومون النهار ويقومون الليل ، فأنا أقبل منهم اليسير وأجازيهم عليه بالثواب الكثير ، وأدخلهم الجنة بشهادة أن لا إله إلا الله وأن محمدا رسول الله ، فقال موسى : يا رب ، اجعلني من أمة محمد المرحومة ، فأوحى الله إليه : يا موسى ، إنك لن تدرك زمانه ولكني سأجمع بينك وبينه في دار كرامة . قال كعب الأحبار : قال لي الحبر نعم ، قلت : أليس أن في التوراة أمة محمد يكبرون الله على كل شرف ، ويسبحونه في كل مكان ، تظلهم الملائكة وتحوم عليهم كما تحوم الطير على أوكارها ؟ قال : نعم ، قال كعب الأحبار : أليس أن في التوراة أمة محمد يخر أحدهم ساجدا لله تعالى فلا يرفع رأسه حتى يغفر له ولمن خلفه؟ قال : نعم ، قال كعب الأحبار : أليس أن في التوراة صفتهم وأنهم تركوا الطعام رغبة في طعام الجنة ، وتركوا الأسباب ثقة لما في خزائن الله تعالى ، وان الله تعالى يقول لهم : أقربكم مني وأحبكم إلي أكثركم جوعا وعطشا ، وأن محمدا وأمته يصومون شهرا في السنة أبعدهم بصيام كل يوم منه مسيرة مائة عام من النار ، وأعطيهم بكل تسبيحة أجر أداء فريضة في غيره ، وأجعل لهم في ليلة القدر من استغفر الله مرة واحدة فيها كتب الله له بها أجر ثلاثين شهيدا ، وأكتب عليهم الحج فمن حج منهم كُتب له ثواب آدم وإبراهيم ، وأكتب عليهم الزكاة فمن أداها منهم باركت له في ماله وولده وعمره، أعطيهم فرضا وأسلمهم قرضا ، وأجعل منهم المؤذّنين يقومون على كل شرف بشهادة أن لا إله إلا الله وأن محمدا رسول الله ، فجزاؤهم عني جزاء الأنبياء لأنهم دعاة إلى الله ، دعاة إلى الطاعة ، ملهمون لذكري مجيبون لأمري ، رحمتي نازلة عليهم ، وغضبي مرفوع عنهم ما داموا يشهدون طاعتي ، ويتحفظون على دين نبيي محمد صلى الله عليه وسلم ، وأن منهم من لا أسلط

عليه في أطباق الثرى دودا[1] ولا يروعه منكر ونكير ولا يذق عذاب القبر . فخر موسى ساجدا لله وهو يقول : اللهم اجعلني من أمة محمد صلى الله عليه وسلم ، فقيل له : يا موسى ، إن أردت ذلك فأكثر من الصلاة على محمد صلى الله عليه وسلم ، وأبلغ عني بني إسرائيل أنه من لقيني يوم القيامة وهو جاحد لمحمد صلى الله عليه وسلم سلطت عليه غضبي ، وجعلت بيني وبينه حجابا فلا يراني ، لا كتاب ينشره[2] ولا شفاعة تناله ، ومن صدق بمحمد صلى الله عليه وسلم وآمن به متعته يوم القيامة بالنظر إلى وجهي ، وأدخلته جنتي . يا موسى ، من صدق بمحمد ولم يره لم أوحشه في قبره ولا أناقشه في حسابه وأثبت قدمه على الصراط ، وقد آليت على نفسي قبل أن أخلق الخلق أنه من شهد أن لا إله إلا الله وأن محمدا رسول الله كُتِب له براءة من النار قبل خروجه من الدنيا بعشرين ساعة ، وأوصيت ملك الموت أن يرفق به قبل قبض روحه كما يرفق الوالد بولده ، وأجعل له بها نورا في قبره ونورا في القيامة ونورا على الميزان ونورا على الصراط . يا موسى ، من لم يؤمن بمحمد صلى الله عليه وسلم حسناته مردودة عليه والحكمة حرام على قلبه ، والحق بعيد منه . يا موسى ، ركعتان يصليهما محمد وأمته بعد الفجر أغفر لهم بهما ذنوب يومهم وليلهم ، وأحفظهم بهما ويكونون في ذمتي إلى ذلك الوقت . يا موسى ، أربع ركعات يصليهم محمد وأمته عند الزوال أثقل بها موازين حسناتهم ، وأمْحُ بها سيئاتهم ، وأفتح لهم بها الجنة ، وأغلق عنهم بها النار . يا موسى ، أربع ركعات يصليها محمد وأمته عند العشي[3] يأمنون بها من العذاب ، وتستغفر لهم بها الملائكة . يا موسى ، ثلاث ركعات يصليها محمد وأمته بعد مغيب الشمس أغفر لهم بها ما تقدم وما تأخر من ذنوبهم . يا موسى ، أربع ركعات يصليها محمد وأمته بعد مغيب الشفق تفتح لهم بها أبواب السماء ، فلا يسألوني شيئا ليلتهم إلا أعطيتهم . يا موسى ، إذا توضأ محمد وأمته عند المكاره أعطيتهم بذلك جنة عرضها السماوات . قال كعب الأحبار : فآمنت بالله وبرسوله وكفر ذلك الحبر وهو عالم بكل ما قلت له ، فسبحان من يهدي من يشاء ويضل من يشاء ، قرب من شاء بغير وسيلة سبقت وأبعد من شاء بغير جرم أسبق ، ألا له الخلق والأمر تبارك الله أحسن الخالقين » .

قال أنس رضي الله عنه : « والله ما رأيت أضوأ من المدينة يوم دخلها رسول الله صلى الله عليه وسلم حين هاجر إليها ، ووالله ما رأينا أظلم شيء منها يوم مات رسول الله صلى الله عليه وسلم ، والله ما نفضنا أيدينا من دفن رسول الله صلى الله عليه وسلم حتى أنكرتنا قلوبنا »[4] . قال

---

[1] جاء في نسخة (ر) دموعا بدل دودا .

[2] جاء في نسخة (ر) ينصره بدل ينشره ، والأرجح أنه الصواب .

[3] جاء في نسخة (ر) العصر بدل العشي .

[4] أخرجه عبد الله بن عبد الرحمن أبو محمد الدارمي في سننه بسنده عن انس ، دار الكتاب العربي : بيروت ، الطبعة الأولى ، 1407 ، ج: 1 ، ص : 54 ؛ وأحمد في مسنده بسنده عن انس ، ج : 3 ، ص : 240 .

ابن عباس رضي الله عنه : « لما نزلت سورة ﴿ إِذَا جَاءَ نَصْرُ اللَّهِ وَالْفَتْحُ ﴾[1] ، قال رسول الله صلى الله عليه وسلم : يا جبريل ، قد نعيت لي نفسي ، فقال له جبريل : يا محمد ، ﴿ وَلَلْآخِرَةُ خَيْرٌ لَكَ مِنَ الْأُولَىٰ ، وَلَسَوْفَ يُعْطِيكَ رَبُّكَ فَتَرْضَىٰ ﴾[2] ، فقال صلى الله عليه وسلم : إنا لا نرضى أن يبقى أحد من أمتي في النار » .

- **خبر احتضاره وقبض روحه صلى الله عليه وسلم**

لما مرض رسول الله صلى الله عليه وسلم استأذن بلال للصلاة ، فأمر صلى الله عليه وسلم أبا بكر أن يصلي بالناس ، فقالت له عائشة رضي الله عنها : « يا رسول الله ، إن أبي رجل أسيف، لا يقدر أن يقوم مقامك من الأسف والبكاء ، فلو أمرت غيره أن يصلي بالناس ، فأغمي على رسول الله صلى الله عليه وسلم ثم أفاق فقال له بلال : الصلاة يا رسول الله ، فقال له رسول الله صلى الله عليه وسلم : أذن ويصلي أبو بكر بالناس ، فلم يقدر أحد أن يقوم مقام رسول الله صلى الله عليه وسلم وهو يأمرهم بذلك ثلاث مرات ، ثم وجد صلى الله عليه وسلم خفة من الألم فقال : انظروا لي من أتوكأ عليه ، فدَخَلَتْ بريرة تحت يده صلى الله عليه وسلم ورجل آخر ، فاتكأ عليهما ثم أمر أبا بكر يصلي بالناس ، وصلى رسول الله صلى الله عليه وسلم خلفه ثم اشتد الألم على رسول الله صلى الله عليه وسلم فدخل رسول الله صلى الله عليه وسلم خلف الستارة » . قال أنس : « فمكثنا ما شاء الله ثم رفعت لي الستارة ونظرت وجه رسول الله صلى الله عليه وسلم ، ثم أفاق وحوله صلى الله عليه وسلم قدح كأنه ورقة مصحف فألقيت السجف[3] ورجعت إلى خلفي ، ثم أغمي على رسول الله صلى الله عليه وسلم ثم أفاق وحوله صلى الله عليه وسلم قدح ماء وهو يدخل يده فيه ويمسح وجهه بالماء ويقول : اللهم أعني على سكرات الموت ، فصاحت فاطمة رضي الله عنها : وا كرباها، فقال رسول الله صلى الله عليه وسلم : لا كرب على أبيك بعد اليوم ، إنه قد حضر من أبيك ما ليس بتارك أحدا ، فلم تضحك رضي الله عنها ولم تأكل ولم تشرب حتى لحقت به صلى الله عليه وسلم ، قيل بعد أربعين يوما من موته وقيل بعد ستة أشهر » .

قال عبد الله بن مسعود رضي الله عنه : « نعى رسول الله صلى الله عليه وسلم نفسه قبل موته بشهر ، وذلك أنا اجتمعنا عنده في بيت عائشة رضي الله عنها ، فكان ينظر إليها نظر مودع

---

[1] سورة النصر ، الآية 1 .

[2] سورة الضحى ، الآية 4 - 5 .

[3] ستارة .

ويديم النظر ، ثم قال صلى الله عليه وسلم وقد دمعت عيناه : مرحبا بكم ، حياكم الله ، رحمكم الله ، حفظكم الله ، نفعكم الله ، قواكم الله ، هداكم الله ، وفقكم الله ، قبلكم الله ، لا خـذلكم الله . أوصـيكم بتقوى الله عز وجل ، وأذكرُكم الله وأستخلفُه عليكم ، وأشهدكم أني لكم منه نذير وبشير ألا تعلوا في عباده وبلاده ، لأنه سبحانه يقول لي : ﴿ تِلْكَ الدَّارُ الْآخِرَةُ نَجْعَلُهَا لِلَّذِينَ لَا يُرِيدُونَ عُلُوًّا فِي الْـأَرْضِ وَلَا فَسَادًا وَالْعَاقِبَةُ لِلْمُتَّقِينَ ﴾[1] ، وقال تعالى : ﴿ أَلَيْسَ فِي جَهَنَّمَ مَثْوًى لِلْمُتَكَبِّرِينَ ﴾[2] ؛ فقلنـا : متـى أجلك يا رسول الله؟ قال : دنا الأجل وقرب المنقلب إلى الله وإلى سدرة المنتهـى ، وجنـة المـأوى والفردوس الأعلى ، والكأس الأوفى والعيش والقربى والحظ المهنّى ، قلنا : من يغسلك يا رسـول الله ؟ قال : رجل من أهل بيتي ، الأدنى فالأدنى ، قيل : فيما نكفنك يا رسول الله ؟ قال : في ثيـابي هذه ، أو في ثياب مصر أو في حلة يمانية ، قلنا : فمن يصلي عليك يا رسول الله؟ فبكى رسـول الله صلى الله عليه وسلم وبكينا ، ثم قال : مهلا رحمكم الله وجزاكم عن نبيكم خيرا ، إذا أنتم غسلتموني وكفنتموني فضعوني على شفير[3] قبري ثم اخرجوا عني ساعة ، فإن أول من يصلي علـي حبيبـي وخليلي جبريل وميكائيل ثم إسرافيل ثم ملك الموت وجنوده وجميع الملائكة عليهم السلام ، ثم يبـدأ بالصلاة علي أهل بيتي رجالهم ونساؤهم ثم جميع الناس ، ولا تؤذوني بصياح ولا نيـاح ولا أنـة ، وادخلوا علي أفواجا أفواجا ، وأقرئوا أنفسكم مني السلام ، وليبلغ الحاضر من أصحابه الغائب منـي السلام ، وأنا أسلم على كل من تبعني من اليوم إلى قيام الساعة ، قلنا : فمن يدخلك في قبـرك يـا رسول الله؟ قال : رجال من أهل بيتي مع ملائكة كثيرة يرونكم من حيث لا ترونهم »[4] .

فلما حضر أجله صلى الله عليه وسلم دعا بعلي رضي الله عنه وقال : { يا علـي ، إذا أنـا مت فاغسلني ولا تنظر إلي ، فإن نظرت إلي اختطف بصرك ، قال علي رضي الله عنه : فقلـت : يا رسول الله ، لا أطيقك وحدي لأنك رجل بادن ، قال : إنك لتعان علي } .

فلما قبض رسول الله صلى الله عليه وسلم قال عمر بن الخطاب : والله لا أسمع أحدا يذكر أن رسول الله صلى الله عليه وسلم قبض إلا ضربته بسيفي . فكان الناس أمّيين لم يكن فـيهم نبـي قط، ثم أمسك الناس وقالوا : يا سالم ، انطلق إلى صاحب رسول الله صلى الله عليه وسلم وادعـه ، قال : فأتيته وهو في المسجد يبكي دهشا ، فلما رآني قال لي : أقبض رسـول الله صـلى الله عليـه وسلم؟ قلت : إن عمر يقول لا أسمع أحدا يقول أن رسول الله صلى الله عليه وسلم قبض إلا ضربته

---

[1] سورة القصص ، الآية 83 .

[2] سورة الزمر ، الآية 60 .

[3] ناصيته من أعلاه ، أي جانبه .

[4] هذا الحديث وارد في كتاب مجمع الزوائد ومنبع الفوائد لابن أبي بكر الهيثمي ، أبواب فيما بعد وفاته صلى الله عليه وسلم ، بـاب فـي وداعه صلى الله عليه وسلم ، دار الفكر : بيروت ، 1412 هـ ، ج : 8 ، ص : 595 - 596 ، حديث رقم : 14251 .

بسيفي هذا . فجاء أبو بكر والناس معه وهو يقول : أيها الناس ، أفرجوا لي أفرجوا لي ، فأفرجوا له حتى أكب على رسول الله صلى الله عليه وسلم ومسه فقال : صدق الله العظيم : ﴿ إِنَّكَ مَيِّتٌ وَإِنَّهُمْ مَيِّتُونَ ﴾[1] ، فقال الناس : يا صاحب رسول الله ، أقبض رسول الله صلى الله عليه وسلم؟ قال: نعم ، فقالوا : يا صاحب رسول الله ، أنصلي على رسول الله صلى الله عليه وسلم؟ قال : نعم ، قالوا : كيف؟ قال : يدخل قوم فيكبرون ويصلون ويدعون ويخرجون حتى يدخل الناس جميعهم ، ثم قالوا : يا صاحب رسول الله ، أندفن رسول الله صلى الله عليه وسلم؟ قال : نعم ، قالوا : أين؟ قال: في المكان الذي قبض فيه روحه ، فإن الله تعالى لا يقبض نبيا إلا في مكان طيب ، ثم أمر أقاربه أن يتولوا غسله . واجتمع المهاجرون عن آخرهم وقالوا : انطلقوا بنا إلى إخواننا من الأنصار ندخلهم معنا في الأمر والرأي[2] ، لينظر الناس من يتولى الخلق بعد رسول الله صلى الله عليه وسلم، فقال المهاجرون : نجعل منا أميرا ومن الأنصار أميرا ، فقال عمر بن الخطاب : من مِثل ﴿ اثْنَيْنِ إِذْ هُمَا فِي الْغَارِ إِذْ يَقُولُ لِصَاحِبِهِ لَا تَحْزَنْ إِنَّ اللَّهَ مَعَنَا ﴾[3] ، ثم مد يده إلى أبي بكر وجبذ يده وبايعه وبايعته الناس كافة بيعة مرضية حسنة .

قالت عائشة رضي الله عنها : « لما قبض رسول الله صلى الله عليه وسلم اختلفوا في موضع دفنه ، فقال أبو بكر : إني سمعت رسول الله صلى الله عليه وسلم يقول : ما قبض الله نبيا إلا في الموضع الذي يحب أن يدفن فيه ، ادفنوه في موضع فراشه » . قال ابن عباس رضي الله عنه : « لما قبض رسول الله صلى الله عليه وسلم غسله علي رضي الله عنه في أهل بيته ، قال علي : فما تناولت عضوا من رسول الله صلى الله عليه وسلم إلا كأنما يرفعه وهو حي » . قال عبد الله بن مسعود رضي الله عنه : « غسله علي بعد أن ألقى عليه خرقة ، وهو صلى الله عليه وسلم في قميصه والعباس وأسامة يتناولون عليه الماء من وراء الستر ، وكفن رسول الله صلى الله عليه وسلم في ثلاثة أثواب جدد بيض سُحونية وقيل يمانية ، أدرج فيها صلى الله عليه وسلم أدراجا ليس فيها قميص ولا عمامة » . وممن حضر غسل رسول الله صلى الله عليه وسلم صالح وقثم بن العباس وأسامة بن زيد وشقران مولى رسول الله صلى الله عليه وسلم والفضل والعباس ، هؤلاء الذين تولوا غسله وهم وضعوه في قبره . قال علي : « والتمست من رسول الله صلى الله عليه وسلم ما يلتمس من الميت فلم نجده » . قال ابن عباس رضي الله عنه : « لما كفن رسول الله صلى الله عليه وسلم حمل على السرير وأدخل المسجد ووضع فيه وخرج الناس ، وكنا نسمع في المسجد

---

[1] سورة الزمر ، الآية 30 .

[2] جاء في نسخة (ر) النهي بدل الرأي .

[3] سورة التوبة ، الآية 40 .

هينمة[1] ولم نر أشخاصا ، وسمعنا صوتا من زاوية البيت وهو يقول : السلام عليكم يا أهل البيت ، إن في الله خلفا من كل هالك وعوضا من كل تالف وعزاءا من كل مصيبة ، فعليكم بالصبر واحتسبوا أحسن الله عزاءكم وألهمكم الصبر ، وانقطع الصوت ؛ فكان من سمعه أجمع أنه الخضر - وذكر هذا في التمهيد- ؛ ثم سمعنا هاتفا يقول : ادخلوا رحمكم الله فصلوا على نبيكم » . قال ابن عباس وجابر بن عبد الله : « فدخلنا وقام الناس صفوفا بالتكبير ، فنسمع الكلام به ولم ندر من المتكلم ، فعلمنا أنه جبريل عليه السلام ، فصلينا بصلاته ولم يؤم بنا أحد » . قال علي : « وسمعنا قائلا يقول : خلوا نبيكم حتى يصلي عليه الأنبياء آدم ومن دونه ، ثم صلينا عليه ودفناه في موضعه الذي توفي فيه صلى الله عليه وسلم » .

وكان صلى الله عليه وسلم يقول : { نحن معاشر الأنبياء لا نورث ، ما تركناه صدقة }[2] ، ومات صلى الله عليه وسلم ولم يترك درهما ولا دينارا ولا شاة ولا بعيرا ولا عبدا ولا أمة إلا بَغْلته البيضاء وسلاحا وأرضا ، كل ذلك صدقة .

- **ذكر ما قيل في رثائه وفضله صلى الله عليه وسلم**

ولما دفن صلى الله عليه وسلم قال أبو بكر يرثيه :

- أجدك ما لعينك لا تنام *** كأن جفونها فيها كلام
- فُجعنا بالنبي وكان فينا *** فنحن اليوم ليس لنا قوام
- ننوح ونشتكي ما قد لقينا *** ويشكو فقده البلد الحرام
- كأن أنوفنا لاقين جدعا *** لفقد محمد فيها اصطلام
- لفقد أغر أبيض هاشمي *** إمام نبوة وبه الختام
- إمام مصطفى للخير يدعو*** كضوء البدر زايله الظلام
- سأتبع هديه ما دمت حيا *** بطول الدهر ما سجع الحمام
- أدين بدينه ولكل قوم *** فربما من ذؤابتهم نظام

---

[1] يقال هينمة حين لا يفهم معنى خطابها .

[2] رواه مسلم في الصحيح ، كتاب الجهاد والسير ، باب قول النبي صلى الله عليه وسلم لا نورث ، ما تركنا فهو صدقة ، ج : 5 ، ص : 153 ؛ والترمذي في أوصاف النبي صلى الله عليه وسلم ، دار الجيل : بيروت ، د . ط ، ص : 314 ؛ انظر كذلك البداية والنهاية لابن كثير ، دار إحياء التراث العربي ، 1408 هـ / 1988 م ، باب بيان أنه عليه السلام قال : لا نورث ، ج : 5 ، ص : 306 .

- فلا تعجب فكل كريم قـــــوم *** سيدركه وإن كــره الحمـــام
- كأن الأرض بعدك صـــار فيها *** وأشعلها لساكنها ضـــــرام
- سوى ما قد تركت لنا رضيــنا *** توارثه القراطيس الكـــــرام
- فقد أورثتنا ميراث صـــــدق *** عليك به التحية والســـــلام
- من الرحمان في أعلى جنـــان *** مـــن الفردوس طاب بها المقام
- رفيق أبيك إبراهيم فيـــــها *** وما في مثل صحبته هـــزام
- وإسماعيل مع إسحاق فيها بها *** صلـــوا لربهم وصامـــــــوا

وقال أبو بكر الصديق :

- ألا يا رسول الله كنت رجاءنا *** وكنت بنا برا ولم تكن جافــيا
- وكنت بنا برا رحيما وهاديـــا *** لبيك عليك اليوم من كان باكيا
- لعمرك ما أُبْكِي النبي لفقــده *** ولكن لهرج بعده كان آتـــيا
- كأن على قلبي لفقد محمـــــد *** من بعد النبي المكـــــــاويا
- أفاطم صل الله رب محمـــــد *** على جسد أمسى يشرب ثاويا
- أرى حسنا أيتَمْتَه وتركتـــــه *** يبكي ويدعو جده اليوم باكــيا
- فداك رسول الله أمي وإخوتي *** وعمي وآبائي جميعا وما لــيا
- صبرتَ فبلّغتَ الرسالة صادقا *** وقمتَ عليه العود أبلج صافــيا
- فلو أن رب الناس أبقاك سالما *** سعدنا ولكن أمره كان ماضــيا
- عليك من الرحمان أزكى تحية*** وأدخلت جنات من العدن راضيا

ولما توفي رسول الله صلى الله عليه وسلم أخذ عمر رضي الله عنه في البكـــاء و النحيـــب وهو يقول : « بأبي أنت يا رسول الله لقد بلغ من فضيلتك عند الله أن جعل طاعته فـــي طاعتـــك ، فقال تعالى : ﴿ مَنْ يُطِعِ الرَّسُولَ فَقَدْ أَطَاعَ اللَّهَ ﴾[1] ، بأبي أنت وأمي يا رسول الله لقد كان لك جـــذع يابس تخطب عليه فلما اتخذ لك المنبر لتسمع الناس من أعلاه حن الجذع لفراقك صلى الله عليك ولم

[1] سورة النساء ، الآية 80 .

يسكن حتى وضعت يدك عليه ، ونحن والله أحن وأولى بالبكاء لفراقك صلى الله عليك ، بأبي أنت وأمي يا رسول الله لقد بلغ من فضيلتك عند الله أن جعلك أول الأنبياء ذكرا وآخرهم بعثا ، قال تعالى : ﴿ وَإِذْ أَخَذْنَا مِنَ النَّبِيِّينَ مِيثَاقَهُمْ وَمِنْكَ وَمِنْ نُوحٍ وَإِبْرَاهِيمَ وَمُوسَىٰ وَعِيسَى ابْنِ مَرْيَمَ وَأَخَذْنَا مِنْهُمْ مِيثَاقًا غَلِيظًا ﴾[1] الآية ، بأبي أنت وأمي يا رسول الله لقد بلغ من فضيلتك عند الله أن يود الذين كفروا أن يكونوا أطاعوك فيقولون : يا ليتنا أطعنا الله وأطعنا الرسول ، بأبي أنت وأمي يا رسول الله لئن نبع الماء لموسى من حجر فما ذاك بأعجب من نبع الماء من بين أصابعك صلى الله عليك ، بأبي أنت وأمي يا رسول الله لئن سخر الله الريح لسليمان غدوها شهر ورواحها شهر ، فما ذاك بأعجب من البراق الذي اخترق بك السبع الطباق ورجع والليل باق ، بأبي أنت وأمي يا رسول الله لئن كان عيسى بن مريم يحيي الموتى بإذن الله فما ذاك بأعجب من كلام الشاة المسمومة وهي مشوية ، بأبي أنت وأمي يا رسول الله لقد دعا نوح على قومه فهلكوا وأنت قد وطيء ظهرك وكسرت رباعيتك وأدمي وجهك وأنت تقول : اللهم اغفر لقومي فإنهم لا يعلمون ، بأبي أنت وأمي يا رسول الله لقد آمن بك في قصر سنك ما لم يتبع نوحا في طول عمره ، فآمن بك الكثيرون ولم يؤمن به إلا القليل ، بأبي أنت وأمي يا رسول الله لقد جالستَ المساكين وأكلت مع الضعفاء ولبست الصوف وركبت الحمار وأردفت الصبيان وأكلت طعامك على الأرض ، كل ذلك تواضعا منك لله تعالى صلى الله عليك ، ثم أنشد يقول :

- مازلت مذ وضعَ الفراش بجنبه *** وثوى مريضا خائفا أتوقع
- شفقا عليه أن يزول مكانه *** عنا فنبقى بعده نتفجع
- نفسي فداك من لنا في أمرنا *** إن نشاوره إذن نتفجع
- وإذا تحل بنا الحوادث من لنا *** بوحي من رب رحيم يُسمع
- ليت السماء تفطرت أكنافها *** وتناثرت منها النجوم اللمع
- لما رأيت السماء عند جمعهم *** صوتا ينوح وأعين تتدمع
- وسمعت صوت أحبّتي يبكونه *** عباس والصديق صوتا يقطع
- فليبكه أهل المدينة كلهم *** والمسلمون بكل أرض تجزع

[1] سورة الاحزاب ، الآية 7

ولما توفي رسول الله صلى الله عليه وسلم تواجد[1] عثمان حتى توسوس وخيف على عقله من كثرة البكاء والنحيب لفقد رسول الله صلى الله عليه وسلم ، وأما علي بن أبي طالب فكاد يودي بنفسه .

وقال حسان بن ثابت يرثيه صلى الله عليه وسلم :

- ما بال عينك لا تنام كأنما *** كحلت أما فيها بكحل الأرمد
- جزعا على الهدى أصبح ثاويا *** فابْك على فقد النبي محمد
- صلى الإله ومن يحوط بعرشه *** والطيبون على المبارك أحمد

وقال سفيان بن الحارث بن عبد المطلب يرثي رسول الله صلى الله عليه وسلم :

- أرقتُ فبات ليلي لا يزول *** عشية قيل قد قبض الرسول
- وأسعدني البكاء وذاك فيما *** أصيب المسلمون به قليل
- وأصبح أرضُنا مما عراها *** تكاد بنا جوانبها تزول
- فقدنا الوحي والتنزيل فينا *** يروح به ويغدو جبرائيل
- وذاك أحق ما سالت عليه *** نفوس الخلق أو كادت تسيل
- نبي كان يجلي الشك عنا *** بما يوحى إليه وما يقول
- ويهدينا فلا نخشى ضلالا *** ونهدى والرسول لنا دليل
- يخبرنا بظهر الغيب عما *** يكون فلا يجور ولا يحول
- فلم نر بعده في الناس حيا*** وليس له من الموتى عديل
- أفاطم إن جزعت فذاك عذر*** وإن لم تجزعي فذاك السبيل
- فعودي بالعزاء فإن فيه *** ثواب الله والفضل الجزيل
- وقولي في أبيك ولا تملي *** وهل يجزي لفضل أبيك قيل
- فقبر أبيك سيد كل قبر *** وفيه سيد الناس الرسول

وهي طويلة ، ولم يبق من الصحابة من لم يقل في رسول الله صلى الله عليه وسلم .

[1] كلمة يتواجد راجعة إلى معنى الحزن والهم في القلب.

قال علي رضي الله عنه : « خرجت مع رسول الله صلى الله عليه وسلم يوما نمشي في طرقات المدينة فمررنا بنخلة من نخيلها فصاحت النخلة بصوت فصيح لنخلة أخرى : يا أختاه ، هذا محمد المصطفى صلى الله عليه وسلم وعلي المرتضى ، فجزناهُما ، فإذا بنخلة أخرى تنادي نخلة أخرى : يا أختاه ، هذا موسى وأخوه هارون ، فجزناهما ، فإذا بنخلة تنادي نخلة أخرى : يا أختاه ، هذا نوح وإبراهيم فجزناهما ، فإذا بنخلة أخرى تنادي نخلة أخرى : يا أختاه ، هذا محمد سيد المرسلين وعلي سيد المرضيين ، فتبسم رسول الله صلى الله عليه وسلم وقال : يا علي ، إن نخل المدينة صيْحا بنا يصحن بفضلي وفضلك » .

وقال معاذ بن جبل قال رسول الله صلى الله عليه وسلم : { إن الله عز وجل أعطاني ما لم يعط غيري من الأنبياء ، وفضلني عليهم وجعل لأمتي في الصلاة علي أفضل الدرجات ، ووكل بقبري ملكا يقال له منطروس ، رأسه تحت العرش ورجلاه في تخوم الأرض السابعة السفلى ، وله ثمانون ألف جناح في كل جناح ثمانون ألف ريشة ، ومن لدُن رأسه إلى بطون رجليه كلها أفواه وألسن يسبحون الله ويستغفرون لمن يصلي علي ما دام يصلي علي }[1] . وعن ابن عباس رضي الله عنه قال : قال رسول الله صلى الله عليه وسلم : { نزل علي جبريل عليه السلام فسلم علي فقال في سلامه : السلام عليك يا أول ، السلام عليك يا آخر ، السلام عليك يا ظاهر ، السلام عليك يا باطن. قال : فأنكرت ذلك عليه فقلت : يا جبريل ، كيف تكون هذه الصفة لمخلوق وهي صفة الخالق جل جلاله؟ فقال : يا محمد ، إن الله أمرني أن أسلم عليك بهذا السلام لأنه اختصك به دون جميع خلقه ، فجعل أول مخلوق نورك ، وجعل آخر مخلوق ظهورك ، وجعلك باطنا لما قرن اسمك مع اسمه في الشهادتين ، وجعلك ظاهرا إذ ختم بك الأنبياء . يا محمد ، لما خلق الله العرش قبل أن يخلق الخلق بألفي عام إلى ما لا غاية له ولا نهاية لم يستقر العرش حتى كتب على ساقه لا إله إلا الله محمد رسول الله ، فاستقر العرش وسكن . فاحمد الله على الفضيلة التي لم يعطها لمخلوق قبلك ولم يعطها لمخلوق بعدك } .

وعن العرياض بن سارية قال : « لما قربت وفاة رسول الله صلى الله عليه وسلم ، صلى بنا ووعظنا موعظة مودع ، قلنا : فما توصينا به يا رسول الله؟ قال : أوصيكم بتقوى الله والسمع

[1] هذا الحديث لم نجد له أثرا إلا عند ابن بشكوال (ت 578هـ / 1183 م) ، أخرجه في كتابه المسمى : كتاب القربة إلى رب العالمين بالصلاة على سيد المرسلين ، دراسة وتحقيق وترجمة : كريستينا دي لابونتي (CRISTINA DE LA PUENTE) ، انظر باب اسم الملك الذي يبلغ النبي صلى الله عليه وسلم سلام أمته ، المجلس الأعلى للأبحاث العلمية ، الوكالة الإسبانية للتعاون الدولي : مدريد ، 1995، ص : 83 - 84 ، حديث رقم : 91 ؛ وعن ابن بشكوال أورده السخاوي في كتابه القول البديع في الصلاة على الحبيب الشفيع وقال: « أخرجه ابن بشكوال وهو غريب منكر بل لوايح الوضع لائحة عليه » ، انظر الباب الثاني ، من ثواب الصلاة على رسول الله صلى الله عليه وسلم وما فيها من فضائل ، ص: 122 .

والطاعة للإمام وإن كان عبدا حبشيا ، فإنه من يعش منكم بعدي فسيرى اختلافا كثيرا فعليكم بسنتي وسنة الخلفاء الراشدين من بعدي ، فتمسكوا عليها بالنواجذ وإياكم ومحدثات الأمور فإن كل محدثة بدعة وكل بدعة ضلالة وكل ضلالة في النار[1] ، وعليكم بكثرة الصلاة علي ، فإنكم أول ما تسألون في القبر عني ، وأقربكم مني منزلة أكثركم علي صلاة[2]» ، وقال صلى الله عليه وسلم : { من صلى علي خمسمائة مرة كل يوم لم يفتقر أبدا وإن كثرة الصلاة علي تنفي الفقر وتؤدي الدين ، ومن قام بالليل وتوضأ وصلى عشر ركعات وصلى علي مائة مرة لم يسأل الله شيئا إلا أعطاه إياه } » .

كمل الفصل الثاني والحمد لله رب العالمين يتلوه الفصل الثالث والله المعين .

[1] رواه الترمذي في سننه ، باب ما جاء في الاخذ بالسنة واجتناب البدع ، وقال : « هذا حديث صحيح» ، ج : 5 ، ص : 44 ؛ ابن ماجة في سننه ، باب إتِبَاع سنة الْخلفاءِ الرّاشدين الْمهديّين ، مكتبة أبي المعاطي ، ج :1 ، ص : 28 ؛ ابو داود في السنن ، كِتَاب السُّنَّةِ ، باب في لزوم السنة ، دار الفكر ، ج :2 ، ص : 610 ، حديث رقم : 4607 ؛ الحاكم في المستدرك ، ج :1 ، ص : 176 ، حديث رقم : 332.

[2] رواه البيهقي في السنن الكبرى بلفظ : « أكثروا علي من الصلاة في كل يوم جمعة فإن صلاة أمتي تعرض علي في كل يوم جمعة فمن كان أكثرهم علي صلاة كان أقربهم مني منزلة » و قال : « وروي ذلك من أوجه عن أنس بألفاظ مختلفة ترجع كلها إلى التحريض على الصلاة على النبي صلى الله عليه و سلم ليلة الجمعة ويوم الجمعة وفي بعض إسنادها ضعف وفيما ذكرنا كفاية وبالله التوفيق» ؛ والسخاوي في القول البديع في الصلاة على الحبيب الشفيع ، ص : 164 ؛ وهو من الأحاديث التي ذكرها كذلك الحافظ ابن حجر في فتح الباري ، باب الصلاة على النبي صلى الله عليه وسلم . دار الفكر ، ج : 11 ، ص : 167 .

الفصل الثالث

الفصل الثالث

من وفاته صلى الله عليه وسلم الى النفخ في الصور

بسم الله الرحمن الرحيم ، وصلى الله على سيدنا ومولانا محمد وآله وسلم .

إعلم أنه لم يقع خلاف بين علماء المسلمين وأئمة هذا الدين ، أن أول قائم بدين الله المبعوث لجميع خلق الله المؤدب بتأديب الله المؤيد بنصر الله محمد بن عبد الله بن عبد المطلب بن هاشم بن عبد مناف بن قصي بن كلاب بن مرة بن كعب بن لؤي بن غالب بن فهر بن ملك بن النضر بن خزيمة بن مدركة بن إلياس بن مضر بن نزار بن معد بن عدنان بن أد بن أدد بن الهميسع بن نابت ابن سلمان بن جميل بن قيدر بن إسماعيل بن إبراهيم بن تارح بن ناخور بن أسرع بن أرغوا بن فالغ بن عابر بن أرفخشد بن سام بن نوح بن لامك بن متوشلخ بن أخنوخ بن مارد بن مهلايل بن قينان بن أنوش بن شيث بن آدم صلى الله عليه وسلم وعلى جميع النبيئين والمرسلين صلاة وسلاما يدومان إلى يوم الدين ، بدوام رب العالمين صلى الله عليه وسلم . وله أسماء كثيرة أجلُّها محمد صلى الله عليه وسلم ، فأما محمد فمعناه مفعَّل من كل فعل محمود مثل مكرَّم ومفضَّل وممجَّد وما أشبه ذلك ، وأما أحمد فمعناه أحمد الحامدين إلى الله وأحمد الطائعين وأحمد العارفين وأحمد المحبين وأحمد المقربين وما أشبه ذلك ، فهو صلى الله عليه وسلم سيد الكونين ورسول الثقلين ورحمة في الدارين ، كما قال تعالى : ﴿ وَمَا أَرْسَلْنَاكَ إِلَّا رَحْمَةً لِّلْعَالَمِينَ ﴾[1] ، فهو رحمة في الدنيا باتباعه

---

[1] سورة الأنبياء ، الآية 107 .

ورحمة في الآخرة بالشفاعة . ولما كانت الأشياء التي لا تُعرَفُ إلا بأضدادها أخذ أهل الاقتباس من قوله تعالى : ﴿ أَلَمْ تَرَ إِلَى رَبِّكَ كَيْفَ مَدَّ الظِّلَّ وَلَوْ شَاء لَجَعَلَهُ سَاكِنًا ثُمَّ جَعَلْنَا الشَّمْسَ عَلَيْهِ دَلِيلًا ﴾[1]، أن رسول الله صلى الله عليه وسلم هو شمس الوجود الكاشفة للظل الممدود ، فظل الطبع الجسمي ممدود على عين البصيرة القلبي ، فإذا طلعت عليه شمس النور العقلي المستمد من مشكاة القلب المحمدي أذهب النور الظلمة وأذهب العلم الجهل وأذهب الحق الباطل ، بل نقذف بالحق على الباطل فيدمغه فإذا هو زاهق ؛ قال رسول الله صلى الله عليه وسلم : { المعرفة رأس مالي والشوق مركبي وذكر الله أنيسي والفقر فخري والعلم سلاحي والصبر ردائي والرضى غنيمتي والزهد حرفتي واليقين قوتي والصدق شافعي والطاعة حسبي والجهاد شغلي والقرآن خلُقي وقرة عيني في الصلاة ، بعثني الحق بالحق فنطقت بالحق ودعوت إلى الحق وزهدت في الحق }[2] .

قال أهل العلم : لما أنزل الله تعالى : ﴿ إِذَا جَاء نَصْرُ اللَّهِ وَالْفَتْحُ ﴾[3] فرح الناس بنصر الله ودخول الناس أفواجا في دين الله ، وأخذ أبو بكر في البكاء فقيل له في ذلك ، فقال سمعت رسول الله صلى الله عليه وسلم عند نزولها يقول : { الآن نُعيت لي نفسي لأني إنما بُعثت لأُتِمَّ الدين والآن قد أكمل الله دينه ، اللهم إني قد بلّغتُ } ، ولم يمكثْ صلى الله عليه وسلم أن مات ، صلى الله على جسده في الأجساد وعلى روحه في الأرواح ما دام ملْك الله .

ولما قُبض صلى الله عليه وسلم وشرّف وكرّم بويع أبو بكر رضي الله عنه بالخلافة في سقيفة بني ساعدة ، لفضيلته وتقدمه وصلاحيته وأهليته لذلك . قال رسول الله صلى الله عليه وسلم لعائشة رضي الله عنها : { يا عائشة إن الله تعالى لم يختر من أهل الأرض أجلّ من أبيك وبعلك ، وإن الله تعالى قد جعل لي أصحابا وأنصارا وأصهارا ، ولا طلعت الشمس ولا غربتْ بعد النبيئين على أفضل من أبي بكر[4] ، لما قلتُ : أيها الناس إني رسول الله ، قال أبو بكر : صدقتَ ، فأنزل

---

[1] سورة الفرقان ، الآية 45 .

[2] هو من الأحاديث التي ذكرها الغزالي في إحياء علوم الدين ، كتاب المحبة والشوق والأنس والرضا ، بيان جملة من حكايات المحبين وأقوالهم ومكاشفاتهم ، بلفظ : « عن علي بن أبي طالب كرم الله وجهه قال : سألت رسول الله صلى الله عليه وسلم عن سنته فقال : المعرفة رأس مالي و العقل أصل ديني والحب أساسي والشوق مركبي وذكر الله أنيسي والثقة كنزي والحزن رفيقي والعلم سلاحي والصبر ردائي والرضا غنيمتي والعجز فخري والزهد حرفتي واليقين قوتي والصدق شفيعي والطاعة حسبي والجهاد خلقي وقرة عيني في الصلاة. وقال الغزالي : حديث علي ذكره القاضي عياض ولم أجد له إسنادا » ؛ انظر ج : 4 ، ص : 309 . والقاضي عياض في كتاب الشفا ، ص 146 ، وفي نسيم الرياض في شرح شفاء القاضي عياض للخفاجي ، ج : 2 ، ص : 144 .

[3] سورة النصر ، الآية 1 .

[4] حديث : « ما طلعت الشمس ولا غربت على أحد بعد النبيين والمرسلين أفضل من أبي بكر » أخرجه عبد بن حميد بن نصر أبو محمد الكسي بسنده عن أبي الدرداء ، انظر المنتخب من مسند عبد بن حميد - مسند عبد بن حميد - ، مكتبة السنة : القاهرة ، الطبعة الأولى ، 1408 / 1988 ، ص : 101 ؛ وذكره الألباني في كتابه عن طريق أبي الدرداء وشهد على صحته ، انظر سلسلة الأحاديث الضعيفة

الله تعالى : ﴿ وَالَّذِي جَاء بِالصِّدْقِ وَصَدَّقَ بِهِ أُوْلَئِكَ هُمُ الْمُتَّقُونَ ﴾[1] ، فقلت : يا أبا بكر ، من أين علمت أني رسول الله؟ قال : الذي خصك بالمطالعة خصني بالمبايعة } . وقال صلى الله عليه وسلم: { لو وُزن إيمان أبي بكر وإيمان الناس كلهم لرجح إيمان أبي بكر }[2] ، وقال رسول الله صلى الله عليه وسلم :{ لو كنت متخذا خليلا لاتخذت أبا بكر خليلا }[3] ، وقال صلى الله عليه وسلم : { ما صب الله تعالى في صدري شيئا إلا صببته في صدر أبي بكر }[4] .

وقال أهل العلم : أول من أسلم أبو بكر من الرجال ، ومن الصبيان علي بن أبي طالب ، ومن الموالي زيد ، ومن النساء خديجة ، ومن الأنصار جابر بن عبد الله . وأول من جمع القرآن أبو بكر ، وأول من دفن في البقيع عثمان بن مظعون ، وأول من وضَعَ النحو أبو الأسود ، وأول من نقط المصاحف يحيى بن يَعْمَر ، وأول ما يرفع من الناس الخشوع ، وأول ما يفقد من الدين الأمانة ، وأول شروط الساعة طلوع الشمس من مغربها ، وأول ما يحاسب المرء عليه الصلاة ، وأول أمة تدخل الجنة أمة محمد صلى الله عليه وسلم ؛ وقال صلى الله عليه وسلم : { أنا أول الناس خروجا من الدنيا إذا بعثوا ، وأنا قائدهم إذا وفدوا ، وأنا خطيبهم إذا أنصتوا ، وأنا شفيعهم إذا

والموضوعة وأثرها السيء في الأمة لمحمد ناصر الدين الألباني ، مكتبة المعرف : الرياض ، 1408 هـ / 1988 م ، ج : 3 ، ص : 534 .

[1] سورة الزمر ، الآية 33 .

[2] هذا الحديث أخرجه الغزالي في كتابه إحياء علوم الدين بألفاظ مختلفة لا تقدح في صحته بل يقوي بعضها بعضا : « لو وزن إيمان أبي بكر بإيمان العالمين لرجح » ، وقال : رواه ابن عدي من حديث بن عمر بإسناد ضعيف ورواه البيهقي في الشعب موقوفا على عمر بإسناد صحيح . انظر كتاب العلم ، الباب الرابع : بيان آفات المناظرة وما يتولد منها من مهلكات الأخلاق ، ج : 1 ، ص : 46 ؛ « لو وزن إيمان أبي بكر بإيمان العالمين سوى النبيين والمرسلين لرجح » ، و قال الغزالي : فهذا أيضا يضاهي قول القائل لو وزن نور الشمس بنور السراج كلها لرجح ، فإيمان آحاد العوام نوره مثل نور السراج وبعضهم نوره كنور الشمع وإيمان الصديقين نوره كنور القمر والنجوم وإيمان الأنبياء كالشمس . انظر كتاب شرح عجائب القلب و هو الأول من ربع المهلكات ، بيان الفرق بين المقامين بمثال محسوس ، ج : 3 ، ص : 19 ؛ « لو وزن إيمان أبي بكر بإيمان العالم لرجح » ، انظر كتاب آفات اللسان ، الآفة الثامنة عشرة المدح ، ج : 3 ، ص : 139 .

[3] رواه مسلم في صحيحه ، كتاب فضائل الصحابة رضي الله عنهم ، باب من فضائل أبي بكر رضي الله عنه ، ج : 7 ، ص : 109 ؛ و رواه البخاري في صحيحه بألفاظ مختلفة منها قوله : { لو كنت متخذا من أمتي خليلا لاتخذت أبا بكر و لكن أخي وصاحبي } ، ج : 4 ، 191 .

[4] صنّفه ابن الجوي في الموضوعات ، وقال المصنف : وقد تركت أحاديث كثيرة يروونها في فضل أبي بكر ، فمنها صحيح المعنى لكنه لا يثبت منقولا ، ومنها ما ليس بشيء ، وما ازال أسمع العوام يقولون عن رسول الله انه قال : (ما صب الله في صدري شيئا إلا وصببته في صدر أبي بكر)! و (إذا اشتقت إلى الجنة قبلت شيبة أبي بكر)! و (كنت أنا وأبو بكر كفرسي رهان ، سبقته فاتبعني ولو سبقني لاتبعته)! في أشياء ما رأينا لها أثرا ، لا في الصحيح ولا في الموضوع ولا فائدة في الإطالة بمثل هذه الأشياء . انظر الموضوعات من الأحاديث المرفوعة لابن الجوزي أبي الفرج ، كتاب فضل أبي بكر ، المكتبة السلفية : المدينة المنورة ، 1386/ 1966 ، ج : 1 ، ص : 320 .

حبسوا ، وأنا مبشرهم إذا يئسوا }[1] . وقال بعض العلماء : أثنى الله على نبيه محمد صلى الله عليه وسلم وعلى أصحابه رضي الله عنهم في بضع عشرة آية من القرآن :

الأولى : قوله تعالى : ﴿ الَّذِينَ يُؤْمِنُونَ بِالْغَيْبِ [أبو بكر] ، ﴿ وَيُقِيمُونَ الصَّلاَةَ [عمر] ، وَمِمَّا رَزَقْنَاهُمْ يُنفِقُونَ ﴾ [عثمان] ، ﴿ والَّذِينَ يُؤْمِنُونَ بِمَا أُنزِلَ إِلَيْكَ وَمَا أُنزِلَ مِن قَبْلِكَ وَبِالآخِرَةِ هُمْ يُوقِنُونَ ﴾[2] [علي] .

الثانية : في قوله تعالى : ﴿ لَّيْسَ الْبِرَّ أَن تُوَلُّواْ وُجُوهَكُمْ قِبَلَ الْمَشْرِقِ وَالْمَغْرِبِ وَلَكِنَّ الْبِرَّ مَنْ آمَنَ بِاللّهِ وَالْيَوْمِ الآخِرِ ﴾ [أبو بكر] ، ﴿ وَأَقَامَ الصَّلاَةَ ﴾ [عمر] ، ﴿ وَآتَى الزَّكَاةَ ﴾ [عثمان] ، ﴿ وَالْمُوفُونَ بِعَهْدِهِمْ ﴾[3] [علي] .

الثالثة : ﴿ وَآتَى الْمَالَ عَلَى حُبِّهِ ذَوِي الْقُرْبَى وَالْيَتَامَى وَالْمَسَاكِينَ وَابْنَ السَّبِيلِ وَالسَّآئِلِينَ وَفِي الرِّقَابِ ﴾[4] [أبو بكر].

الرابعة : ﴿ الصَّابِرِينَ وَالصَّادِقِينَ وَالْقَانِتِينَ وَالْمُنفِقِينَ وَالْمُسْتَغْفِرِينَ بِالأَسْحَارِ ﴾[5] .

الخامسة : ﴿ الَّذِينَ يُنفِقُونَ فِي السَّرَّاء وَالضَّرَّاء وَالْكَاظِمِينَ الْغَيْظَ وَالْعَافِينَ عَنِ النَّاسِ وَاللّهُ يُحِبُّ الْمُحْسِنِينَ ﴾[6] .

السادسة : ﴿ يَا أَيُّهَا الَّذِينَ آمَنُواْ اصْبِرُواْ وَصَابِرُواْ وَرَابِطُواْ وَاتَّقُواْ اللّهَ لَعَلَّكُمْ تُفْلِحُونَ ﴾[7] .

السابعة : ﴿ وَمَن يُطِعِ اللّهَ وَالرَّسُولَ فَأُوْلَئِكَ مَعَ الَّذِينَ أَنْعَمَ اللّهُ عَلَيْهِم مِّنَ النَّبِيِّينَ وَالصِّدِّيقِينَ وَالشُّهَدَاء وَالصَّالِحِينَ وَحَسُنَ أُولَئِكَ رَفِيقًا ﴾[8] .

الثامنة : ﴿ إِنَّمَا وَلِيُّكُمُ اللّهُ وَرَسُولُهُ وَالَّذِينَ آمَنُواْ الَّذِينَ يُقِيمُونَ الصَّلاَةَ وَيُؤْتُونَ الزَّكَاةَ وَهُمْ رَاكِعُونَ ﴾[9] .

---

[1] هذا الحديث وارد في الشفا بتعريف حقوق المصطفى للقاضي عياض ، انظر فصل في ذكر تفضيله صلى الله عليه و سلم في القيامة بخصوص الكرامة ، ج : 1 ، ص : 207 .

[2] سورة البقرة ، الآية 3 – 4 .

[3] سورة البقرة ، الآية 177 .

[4] سورة البقرة ، الآية 177 .

[5] سورة آل عمران ، الآية 17 .

[6] سورة آل عمران ، الآية 134 .

[7] سورة آل عمران ، الآية 200 .

[8] سورة النساء ، الآية 69 .

[9] سورة المائدة ، الآية 55 .

التاسعة : ﴿ إِنَّمَا الْمُؤْمِنُونَ الَّذِينَ إِذَا ذُكِرَ اللّهُ وَجِلَتْ قُلُوبُهُمْ وَإِذَا تُلِيَتْ عَلَيْهِمْ آيَاتُهُ زَادَتْهُمْ إِيمَانًا وَعَلَى رَبِّهِمْ يَتَوَكَّلُونَ ﴾[1] .

العاشرة : ﴿ وَالْمُؤْمِنُونَ وَالْمُؤْمِنَاتُ بَعْضُهُمْ أَوْلِيَاء بَعْضٍ يَأْمُرُونَ بِالْمَعْرُوفِ وَيَنْهَوْنَ عَنِ الْمُنكَرِ وَيُقِيمُونَ الصَّلاَةَ وَيُؤْتُونَ الزَّكَاةَ وَيُطِيعُونَ اللّهَ وَرَسُولَهُ أُوْلَئِكَ سَيَرْحَمُهُمُ اللّهُ إِنَّ اللّهَ عَزِيزٌ حَكِيمٌ ﴾[2] .

الحادية عشر : ﴿ إِنَّمَا يَتَذَكَّرُ أُوْلُوا الأَلْبَابِ ، الَّذِينَ يُوفُونَ بِعَهْدِ اللّهِ وَلاَ يَنقُضُونَ الْمِيثَاقَ ﴾[3] .

الثانية عشر : ﴿ قَدْ أَفْلَحَ الْمُؤْمِنُونَ ، الَّذِينَ هُمْ فِي صَلاَتِهِمْ خَاشِعُونَ ﴾[4] .

الثالثة عشر : ﴿ كَانُوا قَلِيلًا مِّنَ اللَّيْلِ مَا يَهْجَعُونَ ﴾[5] .

الرابعة عشر : ﴿ إِلَّا الَّذِينَ آمَنُوا وَعَمِلُوا الصَّالِحَاتِ ﴾ [أبو بكر] ﴿ فَلَهُمْ أَجْرٌ غَيْرُ مَمْنُونٍ ﴾[6] [عمر] .

الخامسة عشر : ﴿ وَالْعَصْرِ ، إِنَّ الْإِنسَانَ لَفِي خُسْرٍ ، إِلَّا الَّذِينَ آمَنُوا وَعَمِلُوا الصَّالِحَاتِ[أبو بكر] وَتَوَاصَوْا بِالْحَقِّ وَتَوَاصَوْا بِالصَّبْرِ ﴾[7] .

السادسة عشر : ﴿ مُّحَمَّدٌ رَّسُولُ اللَّهِ وَالَّذِينَ مَعَهُ ﴾[8] [أبو بكر]. وأكثرُ هذه الآية يدخل فيهم بقية العشرة ، وأنشدوا :

- أجلُّ ما عمل الإنسان من عمل *** يرجو به الفوز في سرٍّ وفي علن
- حب النبي مع الصديق مع عمر*** و حب عثمان والمولى أبي الحسن
- ثم الصحابة أولهم وآخرهم *** إلا نذير عرض الله والسنن

ثم نسبه صلى الله عليه وسلم إلى عدنان ، فهو صحيح لا خلاف فيه ، ومن عدنان إلى آدم فيه خلاف .

---

[1] سورة الانفال ، الآية 2 .

[2] سورة التوبة ، الآية 71 .

[3] سورة الرعد ، الآية 19 - 20 .

[4] سورة المؤمنون ، الآية 1 - 2 .

[5] سورة الذاريات ، الآية 17 .

[6] سورة التين ، الآية 6 .

[7] سورة العصر ، الآية 1 - 3 .

[8] سورة الفتح ، الآية 29 .

- **خلافة أبي بكر الصديق رضي الله عنه**

لما تولى الخلافة الإمام أبو بكر رضي الله عنه باتفاق الصحابة رضي الله عنهم على ذلك لِما رأوا من صلاحه ودينه وتقريب رسول الله صلى الله عليه وسلم له وتقريبه لرسول الله صلى الله عليه وسلم ولنزول القرآن في شأنه ، إذ ذكَره الله تعالى في قوله تعالى : ﴿ ثَانِيَ اثْنَيْنِ إِذْ هُمَا فِي الْغَارِ إِذْ يَقُولُ لِصَاحِبِهِ لاَ تَحْزَنْ إِنَّ اللّهَ مَعَنَا ﴾[1] ، ولِما ورد فيه من الأحاديث النبوية عليه الصلاة والسلام { إذ لو كنتُ متخذا خليلا لاتخذت أبا بكر } [2] ، ولكونه خرج عن ماله كله لله ورسوله ثلاث مرات مع كونه من أغنياء قريش . وفضائله أكثر من أن تحصى ، فقام رضي الله عنه بأمر الله أتم قيام واتبع سنة محمد صلى الله عليه وسلم حتى لم يكن في أصحاب رسول الله صلى الله عليه وسلم نظير ولا من يشاركه في مرتبته من الفضل الباهر والورع الساير ، فارتدت العرب لما توفي رسول الله صلى الله عليه وسلم وارتدت بنو حنيفة ومنعوا الزكاة فأمر أبو بكر رضي الله عنه بتجهيز الجيوش لقتالهم ، وعمر بن الخطاب رضي الله عنه يقول له : كيف تقاتل من يقول لا إله إلا الله؟ فقال أبو بكر : ياعمر ، كما أن الصلاة زكاة الأبدان وحقها فكذلك الزكاة زكاة الأموال وحقها كذلك ، والله لو منعوني عقالا كانوا يؤدونه لرسول الله صلى الله عليه وسلم لقاتلتهم عليه ، يا عمر ، أ جَبَان في الجاهلية وخوّان في الإسلام ! ياعمر ، قد انقطع الوحي وتم الدين بلا نقص ولا خوف . وكان رسول الله صلى الله عليه وسلم جهز قبل موته جيشا وبعثه مع أسامة فقيل لأبي بكر رده ، فقال : والله لا حللت عقدة عقدها رسول الله صلى الله عليه وسلم . وكان مع أسامة سبعمائة بطل من الصحابة رضي الله عنهم ، ولم يزل به أسامة حتى لقي الروم وقاتلهم وهزمهم ورجعوا سالمين غانمين . ثم إن أبا بكر جهز الجيوش وائتَمَرَ عليهم خالد بن الوليد المخزومي رضي الله عنه وبعثه لقتال مسيلمة الكذاب بمن ارتد معه من العرب ، فالتقوا وتقاتلوا قتالا عظيما وانهزم المسلمون وقتل منهم ألف ومائتان ، منهم سبعمائة من حملة القرآن ، وقتل اليزيد بن الخطاب رضي الله عنه ثم تأمَّر البراء بن مالك رضي الله عنه على من بقي من جيش المسلمين ورد الهزيمة على المشركين وقتل مسيلمة الكذاب وقتل معه عشرة آلاف قتيل من المرتدين ، فلما رجعوا من غزوهم قال عمر بن الخطاب لأبي بكر رضي الله عنه : يا أبا بكر ، إن القتل قد استحد في القراء يعني يوم اليمامة ، واليمامة هو الحصن الذي كان فيه مسيلمة بالمرتدين ، فقال له عمر : يا

---

[1] سورة التوبة ، الآية 40 .

[2] رواه مسلم في صحيحه ، كتاب فضائل الصحابة رضي الله عنهم ، باب من فضائل أبي بكر رضي الله عنه ، ج : 7 ، ص : 109 ؛ والبخاري في صحيحه بألفاظ مختلفة منها قوله : { لو كنت متخذا من أمتي خليلا لاتخذت أبا بكر و لكن أخي وصاحبي } ، ج : 4 ، 191.

أبا بكر ، إني أخاف أن يذهب القرآن بذهاب حملته ، فقال أبو بكر : أفعل شيئا لم يفعله رسول الله صلى الله عليه وسلم؟ قال : نعم ، هو والله خير ، فراجعه مرارا حتى انشرح صدره لذلك ، فقال أبو بكر لزيد بن ثابت : إنك كنت تكتبُ الوحيَ لرسول الله صلى الله عليه وسلم وأنت لا نتهمك في شيء لأمانتك وصيانتك فاجمع القرآن ، فقال له زيد : والله يا خليفة رسول الله صلى الله عليه وسلم لو كلفتني نقل جبل من الجبال لكان أهون عليَّ من جمع القرآن ، فلم يزل به أبو بكر حتى شرح الله صدره لجمعه ، فجعل يتبع الرقاع والأضلاع والسعف وهي سعف النخل واللحاف وهي الحجارة الرقاق والبيض ومن صدور الرجال حتى جمعه ورتبه على سبعة أوجه لقول رسول الله صلى الله عليه وسلم : { نَزل القرآن على سبعة أحرف كلها كافية شافية فاقرأوا كيف شئتم }[1] وقال أبو عمر رحمه الله :

- والأحرف التي بها الكتاب *** منزَّل وكلها صوافَ
- أعني الذي أتي على الآيات *** بسبعة من أفصح اللغات
- جاء بها عن ربه جبريل *** وقال قد خص بها التنزيل
- فاقرأ بها أنت وكل أمتك *** فإنها توسعة في سنتك
- وكلها مستحسن وكافي *** وكلها لمبتغيها شاف
- فأي حرف شئتم قرأتم *** منها ووجه الحق قد أصبتم
- ما لم تتم آية الثواب *** وذكرها بآية العقاب
- أو آية العقاب بالثواب *** فإن ذلك ليس بالصواب
- فأقرأ الصحب بها الرسول *** على الذي جاء به جبريل
- وقرأ الصحب بها زمانا *** إلى خلافة الرضى عثمانا
- فكثر الخلاف والمراء *** حينئذ واختلف القراء
- في أحرف الذكر وفي اللغات *** فاجتمع الكل على القراءة
- بواحد من الحروف السبعة *** إذ فيه مُقنع لهم ومنْعَمة
- وسنن القصة في المصاحف *** وسبب المراء والتخالف

[1] رواه الشيخان بألفاظ مختلفة لا تخرج عن سياق المعنى ، من غير ذكر قوله : « . . .كلها كافية شافية . . .» ، انظر صحيح البخاري ، كتاب فضائل القرآن ، باب أنزل القرآن على سبعة أحرف ، ج : 6 ، ص : 100 ؛ صحيح مسلم ، كتاب الصلاة ، باب بيان أن القرآن على سبعة أحرف وبيان معناه ، ج : 2 ، ص : 202 .

ثم بقي المصحف الذي جمع زيد عند أبي بكر رضي الله عنه إلى أن توفي ، فكان عند حفصة رضي الله عنها زوج النبي صلى الله عليه وسلم .

ولما كان في خلافة عثمان بن عفان رضي الله عنه جرَّده عثمان عن تلك الأوجه السبعة إلى وجه واحد لئلا يكثر الخلاف بين الناس ، لأنهم تشاجروا في القراءات وادعى كل واحد أن قراءته هي الصحيحة وما دونها خطأ ، وذلك أنهم اختلفوا اختلافا يفضي إلى الكفر إلى أن قال بعضهم قراءتنا أفضل من غيرها ، ثم أن القراء الذين سلِموا من القتل عند فتح اليمامة في زمان أبي بكر ماتوا بالاستفتاح على أرمينية وأذربيجان في زمن عمر وعثمان ، فحينئذ بادر عثمان وردها مصحفا واحدا ، فأحضر المهاجرين والأنصار وأرسل عثمان إلى حفصة رضي الله عنها ، فأرسلت إليه الصحائف التي جمع زيد ، ثم قال : يا معشر المهاجرين والأنصار ، أي الناس أعرف بالقرآن؟ قالوا : سعيد بن العاصي ، فقال : أي الناس أكْتَب؟ قالوا : زيد بن ثابت ، قال فليملل سعيد وليكتب زيد وأحضر معهما عبد الله بن الزبير وعبد الرحمان بن الحارث بن هشام ، وقال لهم : إذا اختلفتم في لغة فاكتبوها بلغة قريش ، فلم يختلفوا إلا في التابوت في البقرة ، فقال زيد بالهاء وقال غيره بالتاء فكتبوه بالتاء . ثم أمر عثمان رضي الله عنه فنسخت أربع نسخ بعث بواحدة إلى الشام وبالأخرى إلى الكوفة والأخرى للبصرة وبقيت الأخرى في المدينة ، ثم زاد بعد ذلك ثلاث نسخ أخرى ، وأرسل واحدة إلى مكة وأخرى إلى اليمن وأخرى إلى البحرين ؛ ومن تلك النسخ التي نسخ عثمان اختلف الحرف والثبت والاتصال والانفصال وسائر المرسومات كلها ، لأنها كانت في بعضها كذا وفي بعضها كذا ولا يجوز بعد ذلك تبديل ولا تغيير فيما وضعوه أبدا .

فكان زيد بن ثابت هو الذي كتب القرآن عند نزوله على رسول الله صلى الله عليه وسلم وهو الذي جمعه لأبي بكر وهو الذي نسخه لعثمان رضي الله عنهم ، ولم يكن في كُتّاب الوحي أثبت من زيد رضي الله عنه وهو الذي نسخه لعثمان رضي الله عنه ، وقد كان عبد الله بن أبي سرْح من كُتّاب الوحي عن رسول الله صلى الله عليه وسلم فأنزل الله تعالى : ﴿ ثُمَّ أَنشَأْنَاهُ خَلْقًا آخَرَ فَتَبَارَكَ اللَّهُ أَحْسَنُ الْخَالِقِينَ ﴾[1] ، فقال رسول الله صلى الله عليه وسلم : اكتب فتبارك الله أحسن الخالقين ، فرمى القلم من يده وارتد كافرا وقال إنما يكتب محمد ما يشاء ، فسبحان من يضل من يشاء ويهدي من يشاء . وأما زيد رضي الله عنه فكان آية من آيات الله ، حفظ القرآن على عهد رسول الله صلى الله عليه وسلم ، وحفظ سائر اللغات فكانت الرسائل تأتي لرسول الله صلى الله عليه وسلم فيجاوبها ويترجم عنها بالفارسية والقبطية والرومية والسريانية وغير ذلك ، وتعلم اللسان السرياني في سبع عشرة ليلة ، ثم إن أول من أشكل المصاحف الخليل بن أحمد المصري ، وأول

[1] سورة المؤمنون ، الآية 14 .

من خمس القرآن وعشره الحجاج بن يوسف ، وقيل أن المأمون جرد تخميسه وتعشيره وتحزيبه ونقض ما عمل الحجاج لكونه غير مأمون على دين الله ، ولم يكن قدوة في الدين ولكنه كان قدوة في اللغة والمنطق والعربية ، وأول من وضع العربية وقواعد النحو أمير المؤمنين علي بن أبي طالب رضي الله عنه وهو الذي أملى على أبي الأسود الدؤلي والكلام كله لا يخرج على ثلاثة : اسم وفعل وحرف جاء لمعنى ، وعن الأسود نقله ميمون وعنبسة وعبد الله بن إسحاق وغيره ، وسببه أن أعرابيا قدم المدينة في زمن عمر بن الخطاب رضي الله عنه ليقرأ بعض القرآن ، فقرأ : ﴿ أَنَّ اللّهَ بَرِيءٌ مِّنَ الْمُشْرِكِينَ وَرَسُولُهُ ﴾[1] بكسر اللام ، فسمعه رجل فقال : تبرأ من المشركين ومن الرسول ، ثم حمله إلى عمر بن الخطاب رضي الله عنه فأمر بالنداء : ألا ما يقرأ القرآن إلا من يدري اللغة ، ثم أمر أبا الأسود أن يضع كتاب النحو بإملاء علي ، فقال أبو الأسود : عز وجه الله أن يبرأ من رسوله . ثم نقطوا المصاحف ووضعوا العربية عملا على قول رسول الله صلى الله عليه وسلم : { أعربوا القرآن والتمسوا غرائبه فإن الله يحب أن يعرب }[2] . وقال ابن عباس : « قلت يا رسول الله ، أي علم القرآن أفضل؟ قال : عربيته فالتمسوها في معانيه ، رحم الله امرءا أصلح من لسانه ولكل شيء حلية وحلية القرآن الصوت الحسن » . فكان عمر رضي الله عنه يحض على ذلك ويقول : اقرأوا القرآن واعربوه قبل أن يأتي أقوام يَلوكونه بألسنتهم لوك البقر . وقال صلى الله عليه وسلم : { من كان في صدره ثلاثمائة آية وجد قبره روضة من رياض الجنة} ، ولا ينبغي لحامل القرآن أن يلهو مع من يلهو ولا يجهل مع من يجهل ، لأن حامل القرآن حامل راية الإسلام[3] ، { ومن أوتي ربع القرآن فقد أوتي ربع النبوءة ومن أوتي نصف القرآن فقد أوتي نصف النبوءة ومن أوتي القرآن كله فقد أوتي النبوءة كلها إلا أنه لم يوح إليه }[4] .

---

[1] سورة التوبة ، الآية 3 .

[2] أخرجه البيهقي في شعب الايمان من حديث أبي هريرة ، فصل في قراءة القرآن بالتفخيم والإعراب ، دار الكتب العلمية : بيروت ، الطبعة الأولى ، 1410 ، ج : 2 ، ص : 426 ؛ وأبو يعلى الموصلي في المسند بسنده عن أبي هريرة وقال : « إسناده ضعيف جدا » ، دار المأمون للتراث : دمشق ، الطبعة الأولى ، 1404 / 1984 ، ج : 11 ، ص ، 436 ؛ وذكره الألباني في سلسلة الاحاديث الضعيفة والموضوعة وقال : « ضعيف جدا » ، ج : 3 ، ص ، 522 . كما أورده الغزالي بلفظ : « اقرؤوا القرآن والتمسوا غرائبه » ، انظر إحياء علوم الدين ، كتاب آداب تلاوة القرآن ، الباب الرابع في فهم القرآن وتفسيره من غير نقل ، ج : 1 ، ص : 260 .

[3] قال الأصبهاني في حلية الأولياء : « وسمعت الفضيل يقول : « حامل القرآن حامل راية الإسلام ، لا ينبغي له أن يلغو مع من يلغو ، ولا أن يلهو مع من يلهو ، ولا يسهو مع من يسهو ، وينبغي لحامل القرآن أن لا يكون له إلى الخلق حاجة لا إلى الخلفاء فمن دونهم ، وينبغي أن يكون حوايج الخلق إليه » ، انظر حلية الأولياء وطبقات الأصفياء للإمام الحافظ أبي نعيم الأصبهاني ، ج : 8 ، ص : 92 .

[4] الحديث أورده الألباني في الأحاديث الموضوعة برواية أبي أمامة الباهلي ، انظر سلسلة الأحاديث الضعيفة والموضوعة لمحمد ناصر الألباني ، مكتبة المعارف ، الرياض ، 1412/ 1992 ، ج : 1 ، ص : 688 ، حديث رقم : 476 ؛ وأدرجه ابن الجوزي في الموضوعات ، باب ثواب حفظ القرآن ، من غير ذكر لفظ : ربع القرآن ، و قال في رواة الحديث : «هذا حديث لا يصح عن رسول الله صلى الله عليه وسلم ، قال أحمد : ترك الناس حديث بشر ، وقال مرة : يحيى بن علاء كذاب ، يضع الحديث وبشر بن نمير أسوأ حالا

قال الرواة : ولما بويع أبو بكر الصديق رضي الله عنه واستقامت له الإمارة بعد أن كاد الناس يهرجون قال بعض الشعراء شكرا لله تعالى :

- شكرا لمن هو بالثناء حقيق *** قضى القضاء وبويع الصديق
- من بعد ما زلت بسعد نعله *** ورجا رجاء دونه العتوق
- حفت به الأنصار عاصب *** رأسه فأتاهم الصديق والفاروق
- وأبو عبيدة والذين بقربهم *** نفس المؤمل بالبقاء تتوق
- وكما يقول لها علي والرضى *** وعلي أولاهم بذاك عتيق
- فدعت قريش اسمه فأجابها *** ان النبوءة واسمه الموثوق
- لمن الخلافة من قريش ما *** لكم فيها ورب محمد مفروق

ذكر هنا الذين توقفوا عن بيعة أبي بكر ثم اتفقوا عليه كلهم . ولم يزل يقاتل كل من ارتد بعد رسول الله صلى الله عليه وسلم حتى لم يدع في دين الله ولا في ملة رسوله خلا ولا دخلا ، قاتل أولا مسيلمة الكذاب ومن معه ثم قاتل الأسود العنبسي الكذاب بصنعاء اليمن ، ثم أخذ يجاهد في سبيل الله فلولا أن خلافته كانت قصيرة لكان من فِعله العجب .

قال أهل التاريخ : غزوات أبي بكر كلها رضي الله عنه اثنان وثمانون غزوة ، حضر مع رسول الله صلى الله عليه وسلم مشاهده كلها وهي تسعة وعشرون وثلاث وخمسون غزوة في خلافته ، وكانت خلافته سنتان وثلاثة أشهر وعشرة أيام ، ولما مرض رضي الله عنه قيل له تطبّب فأبى وسلم الأمر لله حتى توفي رضي الله عنه وهو ابن ثلاث وستين سنة ، فلما توفي رضي الله عنه رثاه حسان بن ثابت فقال :

- إذا تذكرتَ شجوا من أخ ثقة *** فاذكر هُديتَ أبا بكر بما فعلا
- خير الصحابة أتقاها وأعدلها *** بعد النبي وأوفاها بما عملا
- الثاني التالي المحمود سيرته *** وأول الناس بمن صدق الرسلا

منه، و قال يحيى بن سعيد : كان ركنا من أركان الكذب . وقال أبو حاتم الرازي : متروك . وقال ابن حبان : والقاسم يروي عن أصحاب رسول الله المعضلات» . ج :1 ، ص : 252 – 253 .

- وثاني اثنين في الغار المنيف وقد *** طاف العدو بهم إذا صعدوا الجبـــلا
- وكان صحب رسول الله قد علموا *** أن ليس في الخلق من يعدل به رجلا

- **خلافة عمر بن الخطاب رضي الله عنه**

قال أهل العلم : بويع عمر رضي الله عنه بوصية أبي بكر بذلك للناس ، ولم يُر أزهد منـــه في أيام خلافته في الدنيا ، يقنع بالعيش الخشن واللباس الرثيث حتى أنه يصعد المنبر وعليه مرقعـــة فيها أربع عشرة رقعة ، إحداهن بين كتفيه من جلد ، ولم يمد يده لبيت مال المسلمين أكثر مما رُتب له ، وذلك أنه كان كثير العيال . وكان رسول الله صلى الله عليه وسلم عنـــد فـــتح مكـــة لمـــا أراد الانصراف إلى المدينة ولى على مكة عتاب بن أسد وجعل رزقه من بيت المال كـــل يـــوم درهمـــا واحدا ، فلما انصرف رسول الله صلى الله عليه وسلم راجعا للمدينة خطب عتاب الناس بمكة وقـــال لهم في خطبته : أيها الناس ، إن رسول الله صلى الله عليه وسلم رزقني من بيت المـــال كـــل يـــوم درهما واحدا ولست بزائد عليه ، فأجاع الله كبد من جاع على درهم . ولما استخلف أبو بكـــر بعـــد وفاة رسول الله صلى الله عليه وسلم كان أبو بكر ينطلق إلى السوق بسلعته ولا يأخذ من بيت المـــال شيئا ، فقيل له : يا أبا بكر ، إنك قد قلدت أمر الخلق فلا يمكنك الفراغ إلـــى البيـــع والـــشراء مـــع وظائف المسلمين ، فيقول لهم : قوت عيالي آكد علي من كل شيء ، فجعل له الصحابة درهما مـــن بيت المال كما فعل رسول الله صلى الله عليه وسلم على أن يترك البيع والشراء ويشتغل بوظـــائف المسلمين ، فلما عملوا له ذلك ألقى رأس ماله في بيت مال المسلمين ، ولما توفي رحمه الله حـــسبوا ما وضع فوجدوه أكثر من الذي أكل من بيت المال . فلما ولى عمر بن الخطاب رضـــي الله عنـــه كان عياله أكثر من عيال أبي بكر فزادوه درهما آخر ، فلما كان عند موته أوصى ابنه عبـــد الله أن يقضي عنه ديونه من ماله لا من بيت المال فإن عجز ماله عن دينه سأل الناس حتى يقضيه كلـــه . ولما ولى عثمان رضي الله عنه لم يأكل من بيت المال شيئا لأنه كان موسرا . ولمـــا ولـــى علـــي أخرج سيفه ليبيعه في نفقة عياله فرده عليه رجل وأعطاه بعض ماله ولم يمس مال المسلمين قـــط . وعمر بن الخطاب أول من سمي أمير المومنين وكان رضي الله عنه في أيام خلافته يحرس المدينة طول ليلته وحده ويطوف على سور البلد وعلى جميع الأسواق والديار وله في ذلك أخبـــار عجيبـــة وتواريخ غريبة ، منها أنه رآه رجل بالليل وهو يدخل لبعض الديار في خفية فعلَّم تلك الـــديار ثـــم أتاها بالنهار ، فوجد فيها عجوزا مريضة فسألها : من الذي يكفلك؟ قالت : رجل من أهـــل الخيـــر يأتيني كل ليلة بقوتي وينظف شؤوني وينصرف ، فعلم أنه أمير المؤمنين عمر رضـــي الله عنـــه ،

ومنها أنه مر بدار فيها بكاء صبيان لا يفترون عنه فدق الباب وقال : ما لهذه الصبيان؟ فقالت له امرأة من داخل الدار : والله ما بهم غير شدة الجوع ، فانطلق لمنزله وأتى بدقيق وسمن ودق الباب وقال لها : خذي واصنعي لهم ما يأكلون ، فقالت : إني مريضة لا أقدر على القيام ، فاستأذنها ودخل وصنع لهم ما أكلوا بيده وأطعمهم حتى شبعوا ، ثم صار يمشي على يديه وركبتيه و يقول لهم : هكذا يمشي السّبُع وهم يضحكون ، ثم قال : اللهم إني قد وجدتهم يبكون وتركتهم يضحكون ، اللهم إن كنت تعلم أني لم أفعل ذلك الا ابتغاء وجهك فاغفر لي ثم انصرف . ومنها أنه خرج رضي الله عنه ليلة يعس ويطوف في أزقة المدينة بالليل فسمع صوتا منكرا في بعض الديار فلم يدر كيف يصنع ، فتسور الحائط ودخل الدار فوجد رجلا ومعه خمر وامرأة وهو يشرب ويغني ، فلم يكن إلا أن وقف على رأسه وسيفه في يده وقال له : أي عدو الله ، أ ظننت أن الله عز وجل يسترك مني على عصيانه؟ فقال : يا أمير المومنين ، لا تعجل علي حتى أكلمك ، قال : قل ، قال : أما أنا فقد عصيت الله مرة واحدة وأما أنت فقد عصيته ثلاثا ، قال : بماذا عصيته أنا؟ قال : لقوله تعالى : ﴿ وَلَا تَجَسَّسُوا ﴾[1] وقد تجسست علي ، ولقوله تعالى : ﴿ وَلَيْسَ الْبِرُّ بِأَنْ تَأْتُوا الْبُيُوتَ مِن ظُهُورِهَا ﴾[2] وأنت قد أتيت بيتي وتسورته من ظهره ، ولقوله تعالى : ﴿ يَا أَيُّهَا الَّذِينَ آمَنُوا لَا تَدْخُلُوا بُيُوتًا غَيْرَ بُيُوتِكُمْ حَتَّى تَسْتَأْنِسُوا وَتُسَلِّمُوا عَلَى أَهْلِهَا ذَلِكُمْ خَيْرٌ لَكُمْ لَعَلَّكُمْ تَذَكَّرُونَ ﴾[3] وقد دخلت أنت علي بغير إذن ولا تأنس ، فقال عمر : أتحسن مثل هذا وتجرؤ على الله بمعصيته؟ فقال : والله يا أمير المومنين لئن عفوت عني لا عدت لمثلها أبدا وإن الله يحب التوابين ويحب المتطهرين ، فخرج عمر عنه ولم يعجل عليه بعقوبته ، وهذا من معنى قوله تعالى في هذه الآية : ﴿ أَشِدَّاء عَلَى الْكُفَّارِ رُحَمَاء بَيْنَهُمْ ﴾[4] . قال ابن عباس : « معناه إذا رأى الطائع العاصي استتابه وهداه وإذا رأى العاصي الطائع توسل به إلى الله تعالى ورجاه والله تعالى أجل وأعز من أن يعصى إلا بإرادته وقضائه ، وهو سبحانه كل يوم في شأن ، غضب على قوم فاستعملهم بأسباب سخطه ورضي على قوم فأقامهم في رضاه » ؛ فصُوَر الرضى والسخط تنزل في كل وقت من السماء على جوارح الطائعين والعاصين لا يسئل عما يفعل وهم يسئلون ، فمن يرد الله أن يهديه يشرح صدره للإسلام ومن يرد أن يضله يجعل صدره ضيقا حرجا ، إن ينصركم الله فلا غالب لكم وإن يخذلكم فمن ذا الذي ينصركم من بعده ، إن هي إلا فتنتك تُضل بها من تشاء وتهدي من تشاء ليس في القدرة سبب ولا في الأزل نسب ، شرف بلال وطرد أبو لهب ، فكان بلال يقول : لولا فضل الله ما سبقتُ

---

[1] سورة الحجرات ، الآية 12 .

[2] سورة البقرة ، الآية 189 .

[3] سورة النور ، الآية 27 .

[4] سورة الفتح ، الآية 29 .

أعمام رسول الله صلى الله عليه وسلم ، شقي من شقي وسعد من سعد دون علة ، حكمة إلهية وجبارية قديمة ، مائة ألف وأربعة وعشرون ألف نبي كلهم يطلبون المقام المحمدي والله يختص برحمته من يشاء ، قال صلى الله عليه وسلم : { بعثت داعيا ولست هاديا }[1] ، الدعوة عامة والهداية خاصة ، ﴿ وَاللَّهُ يَدْعُو إِلىٰ دَارِ السَّلَامِ وَيَهْدِي مَنْ يَشَاءُ إِلىٰ صِرَاطٍ مُسْتَقِيمٍ ﴾[2] ، لما أعطيت الشرْطة لإبليس قيل له إن عبادي ليس لك عليهم سلطان إنما سلطانه على الذين يتولونه ، فمن سبقت له العناية ألحق بالسابقين ومن كتبت له الجناية هلك في الهالكين . لما قال بلال : أشهد أن لا إله إلا لله وأشهد أن محمدا رسول الله جره المشركون في الرمضاء حتى أشرف على الهلاك ، وأبى أن يزيلها من فمه فشدوه بين أربع أوتاد وأخذوا يضربونه أسياطا ولم يدعون نوعا من أنواع العذاب إلا عذبوه به ، وهو يقول أشهد أن لا إله إلا الله وأشهد أن محمدا رسول الله ؛ فقال رسول الله صلى الله عليه وسلم : { اللهم كما قالها ذليلا فاجعله يقولها عزيزا } ، فلما أشرف على الهلكة تقدم أبو بكر رضي الله عنه وقال لهم : خلوا عن هذا العبد الضعيف ، فقالوا له : أنت الذي أغويته عن ديننا ، فقال لهم : هل لكم أن تبيعوه لي؟ فاشتراه منهم ووهبه لله تعالى . وكان ينادي بأعلى صوته : أشهد أن لا إله إلا الله وأشهد أن محمدا رسول الله ؛ قال رسول الله صلى الله عليه وسلم : أشركني في عتقه يا أبا بكر ، فقال له : يا رسول الله ، إني لما اشتريته وهبته لله وليس لله شريك ، فأنزل الله تعالى : ﴿ أُولَٰئِكَ كَتَبَ فِي قُلُوبِهِمُ الْإِيمَانَ وَأَيَّدَهُم بِرُوحٍ مِّنْهُ ﴾[3] ، فكان عمر رضي الله عنه يقول : سيدنا أعتق سيدنا[4] ، يعني أبا بكر وبلال . وقال صلى الله عليه وسلم : { يبعث الله بلالا يوم القيامة على ناقتين[5] من نوق الجنة وهو ينادي أشهد أن لا إله إلا الله وأشهد أن محمدا رسول الله ، فإذا وافى المحشر يكسى بحلل الجنة ويُظهر الله نور قلبه على وجهه ويؤخذ سواده فيزدحم عليه الحور العين فيقتسمنه[6] خالات في خدودهن}[1] ، وذلك أن الناس يحشرون على صفة

---

[1] أخرجه بلفظ : « بعثت داعياً ومبلغاً وليس إلي من الهدى شيء » أبو جعفر محمد بن حماد العقيلي في كتاب الضعفاء ، دار الصميعي : الرياض ، 1430 / 2000 ، ج : 2 ، ص : 355 ؛ الإمام الحافظ شمس الدين الذهبي (ت 748) في ميزان الاعتدال في نقد الرجال ، دار الكتب العلمية : بيروت ، 1416 / 1995 ، ج : 2 ، ص : 416 ؛ جلال الدين السيوطي (ت 911) في اللآلئ المصنوعة في الأحاديث الموضوعة ، كتاب السنة ، دار المعرفة : بيروت ، ج : 1 ، ص : 254 ؛ الفوائد المجموعة للشوكاني ، دار الكتب العلمية ، ص: 505 ؛ ابن الجوزي في الموضوعات ، باب في ذكر القدر ، ج : 1 ، ص : 272 - 273 ؛ الألباني في سلسلة الأحاديث الضعيفة والموضوعة ، ج : 5 ، ص : 275 .

[2] سورة يونس ، الآية 25 .

[3] سورة المجادلة ، الآية 22 .

[4] هذا الحديث رواه البخاري في الصحيح ، باب مناقب المهاجرين وفضلهم ، باب مناقب بلال بن رباح ، ج : 4 ، ص : 217 .

[5] جاء في نسجة (ر) ناقة وهو الصواب .

[6] جاء في نسجة (ر) فتزدحمن عليه بدل فيقتسمنه .

قلوبهم لا على صور أجسامهم ، ولذلك تظهر ظلمة أبي جهل على وجهه فيسود بسواد الكفر جسمه، وذلك أن الجسم عارية والعارية لا تعتبر لأنها مردودة ، ودعوة الكاذب مردودة وشهادة الغائب غير مقبولة ، فمن قال لا إله إلا الله بلسانه والقلب غائب كتب في الغائبين ، وقائل لا إله إلا الله من غير نفي ما سواه عد من الكاذبين .﴿ قُلْ إِن كَانَ آبَاؤُكُمْ وَأَبْنَآؤُكُمْ وَإِخْوَانُكُمْ وَأَزْوَاجُكُمْ وَعَشِيرَتُكُمْ وَأَمْوَالٌ اقْتَرَفْتُمُوهَا وَتِجَارَةٌ تَخْشَوْنَ كَسَادَهَا وَمَسَاكِنُ تَرْضَوْنَهَا أَحَبَّ إِلَيْكُم مِّنَ اللّهِ وَرَسُولِهِ وَجِهَادٍ فِي سَبِيلِهِ فَتَرَبَّصُواْ حَتَّى يَأْتِيَ اللّهُ بِأَمْرِهِ وَاللّهُ لاَ يَهْدِي الْقَوْمَ الْفَاسِقِينَ ﴾[2] . ومن خالف قوله فعله فهو للنفاق أقرب ، والمنافقون في الدرك الأسفل من النار ، والله ما أعطي عبد لا إله إلا الله حقا إلا أشرق عليه نور التوحد . سأل رسول الله صلى الله عليه وسلم جبريل عن فضائل عمر فقال : لو حدثتك بفضائل عمر ما لبث نوح في قومه ألف سنة إلا خمسين عاما ما نفذت فضائل عمر ، وأن عمر لحسنة من حسنات أبي بكر ؛ فكان صلى الله عليه وسلم يقول : لقد استبْشر بإسلام عمر أهل السماوات والأرض وإن الحق لينطق على لسانه وإن من أمتي لمحدثين وإن عمر منهم ، والله ما سلك عمر فجا إلا سلك الشيطان فجا غيره .

قال أهل السير : كان عمر رضي الله عنه عالما بسياسة الرعية عدلا في كل قضية بريئا من الكبْر رفيقا بالضيف رحيما للغريب ، من رآه في جيشه ظنه أنه أقل الناس ، ولما أوتي بحلية كسرى صار يقلبها بعود في يده ويقول : إن الذي أدى هذا لأمين ، فقيل له : لما كنت أنت أمينا كان الناس أمناء ، وذلك أن عدل السلطان يوثر الرحمة في قلوب العباد . وقد كانت الحشرات في عهد آدم لا تعدوا على الناس ولا على بعضها حتى قتل قابيل هابيلا تهاجرت الوحوش وتعادت البهائم والحشرات ، ووقع الاعداء في القلوب وظهر الحسد وهاج البغي وصار قابيل يرضخ رؤوس الحيوانات ويأكلها وهي تزيد نفورا ، وكانت جميع النباتات كلها نفاعة حتى عُبدت الأصنام وجُعل لله شركاء ، وذلك يزيد فسادا إلى أن قيل في عيسى ولد الله فلم يبقى من سائر النباتات إلا الثلاثون نوعا التي أنزلت مع آدم حين نزل ، وهي عشرة أنواع يؤكل ظاهرها وباطنها ، وعشرة

---

[1] هذا الحديث أخرجه الطبراني في المعجم الصغير بلفظ : « يحشر الأنبياء يوم القيامة على الدواب ليوافوا من قبورهم المحشر ويبعث صالح عليه السلام على ناقته ويبعث ابناي الحسن والحسين على ناقتي العضباء وأبعث على البراق خطوها عند أقصى طرفها ويبعث بلال على ناقة من نوق الجنة فينادي بالأذان محضا وبالشهادة حقا حقا حتى إذا قال أشهد ان محمدا رسول الله شهد له المؤمنون من الأولين والآخرين فقبلت ممن قبلت وردت على من ردت» وقال : « لم يروه عن ابن جريج إلا يحيى بن أيوب تفرد به أبو صالح ولا يروى عن أبي هريرة إلا بهذا الإسناد » ، انظر الروض الداني - المعجم الصغير - ، باب الهاء من اسمه هاشم ، المكتب الإسلامي ، دار عمار : بيروت ، الطبعة الأولى ، 1985/1405 ، ج : 2 ، ص : 255 ؛ و كذا أدرجه ابن الجوزي في كتاب الموضوعات بلفظ مغاير لرواية الطبراني والشطيبي ، انظر الموضوعات ، كتاب البعث وأهوال القيامة ، باب صفة حشر رسول الله صلى الله عليه وسلم ، ج : 3 ، ص : 244 -245 .

[2] سورة التوبة ، الآية 24 .

أنواع يؤكل ظاهرها ويرمى باطنها ، وعشرة أنواع يؤكل باطنها ويرمى ظاهرها ، وما عدا ذلك صار غابا وخشُبا يأكله السوس . قال الله العظيم : ﴿ تَكَادُ السَّمَاوَاتُ يَتَفَطَّرْنَ مِنْهُ وَتَنشَقُّ الْأَرْضُ وَتَخِرُّ الْجِبَالُ هَدًّا ، أَن دَعَوْا لِلرَّحْمَنِ وَلَدًا ﴾[1] ؛ وأكثر ما ظهر الجدري ومرائر الشجر عام الفيل . ولما استفتحت الفرس أتى عمر رضي الله عنه بقلنسوة[2] كسرى وقيل له : يا أمير المؤمنين ، إن لها سراً عجيبا لم يضعها مريض على رأسه إلا برئ ، فقال عمر : تعالى الله أن يكون له شريك افتشُوها ، ففتشوها حتى لم يدعوا منها موضعا ، فوجدوا فيها قرطاسا مكتوبا باللسان العربي في أصغر ما يكون وفيه مكتوب : ﴿ شَهِدَ اللّهُ أَنَّهُ لاَ إِلَـهَ إِلاَّ هُوَ وَالْمَلآئِكَةُ وَأُوْلُواْ الْعِلْمِ قَآئِمَاً بِالْقِسْطِ لاَ إِلَـهَ إِلاَّ هُوَ الْعَزِيزُ الْحَكِيمُ ﴾[3] ، لا إله إلا الله آدم صفي الله ، لا إله الا الله نوح نجي الله ، لا إله إلا الله إبراهيم خليل الله ، لا إله إلا الله موسى كليم الله ، لا إله الا الله عيسى روح الله ، لا إله إلا الله محمد رسول الله ، اسكن أيها الوجع كما سكن عرش الرحمان على الماء بحق الذي له ما سكن في الليل والنهار وهو السميع العليم . وكان رسول الله صلى الله عليه سلم يقول : { لا تظهر الفتن ما دام عمر حيا }[4] .

وقد كان عمر مع رسول الله صلى الله عليه وسلم في بعض مغازيه فعطش الناس فقال عمر: يا رسول الله ، ادع الله لنا أن يسقينا من عنده ، فدعا رسول الله صلى الله عليه وسلم فجاءت سحابة حتى روى الناس كلهم وسقوا وأقلعت . وكتب عمر إلى أبي موسى الأشعري أن يتزاوروا ولا يتجاوروا لأن بعد الديار يوجب المحاب وقربها يوجب التحاسد ، ما أضيف شيء لشيء أحسن من علم إلى حلم أو عفو إلى مقدرة . ودخل عمر يوما على رسول الله صلى الله عليه وسلم فوجده متكئا على حصير قد أثر في جنبه فقال : يا رسول الله ، كسرى وقيصر يتنعمان في الدنيا وأنت لم تتخذ فراشا يحول بينك وبين الأرض ، فقال : { يا عمر ، أولئك قوم عجلت لهم طيباتهم في حياتهم الدنيا ، يا عمر ، ما ترضون أن تكون لهم الدنيا ولنا الآخرة؟ }[5] ، يا عمر ،{ إنما مثلي ومثل الدنيا

---

[1] سورة مريم ، الآية 90-91 .

[2] ما يلبس في الرأس ، غطاء للرأس .

[3] سورة آل عمران ، الآية 18 .

[4] جاء في الفتح الباري لابن حجر عن أبي ذر بلفظ : « لا يصيبكم فتنة ما دام فيكم ، وأشار إلى عمر » ، ج : 6 ، ص : 606 .

[5] في رواية البخاري جاء بلفظ آخر ضمن حديث مطول مع ذكر قوله صلى الله عليه وسلم : « . . . أَوَفِي شَكٍّ أَنْتَ يَا ابْنَ الْخَطَّابِ أُولَئِكَ قَوْمٌ عُجِّلَتْ لَهُمْ طَيِّبَاتُهُمْ فِي الْحَيَاةِ الدُّنْيَا . . . » ، كتاب المظالم ، بَاب الْغرفة وَالْعلِّيةِ المشرفة وغيْر المشرفة فِي السطوح وغيرها ، ج : 3 ، ص : 105 ؛ وفي رواية لمسلم : « . . . فرأيت أثر الحصير في جنب رسول الله صلى الله عليه وسلم فبكيت فقال : ما يبكيك؟ فقلت : يا رسول الله ، إن كسرى وقيصر فيما هما فيه وأنت رسول الله ؟ فقال رسول الله صلى الله عليه و سلم : أما ترضى أن تكون لهما الدنيا ولك الآخرة ؟ » ، كتاب الطلاق ، باب في الإيلاء واعتزال النساء وتخييرهن وقوله تعالى ﴿ وإن تظاهرا عليه ﴾ ، ج : 4 ، ص : 191 ؛ انظر كذلك الطبقات الكبرى لمحمد بن سعد ، دار صادر : بيروت ، الطبعة الأولى 1968 م ، ج : 1 ، ص : 466 .

كراكب في يوم صائف استظل تحت شجرة ثم راح وتركها }[1] . فكان عمر رضي الله عنه ما يبالي بعد ذلك بشيء من الدنيا . ثم قال صلى الله عليه وسلم : { يا عمر ، إنه قد أتاني جبريل وقال لي : السلام يقرئك السلام ، ويقول لك إني أوْحيت إلى الدنيا أن تمرَّري وتكدري وتشددي على أوليائي حتى يحبوا لقائي ، وتسهلي وتوسعي وتطيبي لأعدائي حتى يكرهوا لقائي فإني قد جعلتك سجنا لأوليائي وجنة لأعدائي [2] ، يا عمر ، من أراد أن يؤتيه الله علما من غير تعلم وهديا من غير هداية فليزهد في الدنيا ، ياعمر ، إذا زهد العبد في الدنيا أورثه الله ثلاث خصال : عزا من غير عشيرة ، وغنى من غير مال ، وعلما من غير تعلم ، ياعمر ، إن الله تعالى يحب الأصفياء الأخفياء الأبرياء الشعثة[3] رؤوسهم ، المغبرة وجوههم ، المخمصة بطونهم ، الذين لو استأذنوا على الأمراء لم يؤذن لهم وإذا خطبوا المنعمات لم ينكحوا وإن غابوا لم يفتقدوا وإن طلعوا لم يفرح بطلعتهم ، وإن مرضوا لم يعادوا وإن ماتوا لم يشهروا ، فقال عمر : يا رسول الله ، كيف لي برجل منهم ؟ قال : فذلك أويْس، قال : ومن أويْس يا رسول الله ؟ قال : أشهل ذو صهوبة بعيد ما بين المنكبين ، معتدل القامة ، أدم اللون شديد الأدمة ، ضارب بذقنه إلى صدره ، رام ببصره إلى موضع سجوده ، واضع يمينه على شماله ، يتلو القرآن ويبكي على نفسه ، ذو طمرين لا يؤبه له ، لو أقسم على الله لأبره ، ألا وإن تحت منكبيه الأيسر لمعة بيضاء ، ألا وإنه إذا قام الناس يوم القيامة قيل للأولياء ادخلوا الجنة ، وقيل لأويس : قف فاشفع فيشفعه الله في مثل ربيعة ومضر ، ياعمر ويا علي ، إذا لقيتماه فاطلباه يستغفر الله لكما يغفر الله لكما } .

ولما توفي رسول الله صلى الله عليه وسلم كان عمر يطلبه عشر سنين إلى السنة التي مات فيها عمر حج فيها وحج معه أزواج النبي صلى الله عليه وسلم ، فلما رأوا أمراء اليمن قد أتت للموسم فسألهم عمر : هل فيكم أويْس بن عامر القرني ؟ فقالوا : وما تسأل عن ذلك يا أمير المؤمنين، فو الله ما فينا أحمق ولا أحوج منه ، وإنه لتأتي عليه السنون ما يرى لنا وجها ، ولا يأكل طعامنا وإنما يلقط قوته من المزابل ، يلتقط نوى التمر ثم يبيعه ويتقوت منه عند إفطاره ، وإن وجد في الزبل حشفةً أو تمرة حبسها لأفطارهن ولا يأوي إلا وحده ، فبكى عمر وقال : والله لقد أخبرنا عنه رسول الله صلى الله عليه وسلم أنه يشفع في مثل ربيعة ومضر ، فقام رجل بمنىً وقال: يا أمير المومنين ، إن أويْسا ابن أخي وإنه أهون من أن نرفعه إليك وإنه ليرعى إبلنا وإنه لحقير بين أظهرنا ، فقال لهم عمر : أين نجده ؟ فقالوا : بأرض عرفات ، قال : فخرج عمر وعلي

[1] رواه الترمذي في سننه ، وقال أبو عيسى : « هذا حديث حسن صحيح » ، ج : 4 ، ص : 588 .

[2] شطر هذا الحديث رواه الطبراني في المعجم الكبير ، ج : 19 ، ص : 7 ؛ البيهقي في الشعب ، فصل ، في أي الناس أشد بلاء ، ج : 7 ، ص : 149 .

[3] الشَّعَثُ ، التِباد الشعَر واغْبرَاره ، وتفرُّقه وتَنَفُّشُه .

من ساعته يطلبانه في عرفات ، فإذا هو قائم يصلي إلى شجرة والإبل حوله ترعى فعرفوه بالصفة التي وصفه بها رسول الله صلى الله عليه وسلم ، ثم قالا : السلام عليك ورحمة الله ، فقال : السلام عليكما ورحمة الله ، فقالا له : من الرجل؟ قال : راعي إبل وأجير قوم ، قالا : ما اسمك؟ قال : عبد الله ، قالا : إن أهل السموات والأرض كلهم عبيد الله ، ما اسمك الذي سمتك به أمك ، قال : وما تريدان من اسمي؟ قالا : ألست أويْسا؟ قال : ومن أين عرفتماني؟ قالا : إن رسول الله وصفك لنا وأخبرنا أن تحت منكبيك الأيسر لمعة بيضاء فارفع ذراعك فرفعه فإذا اللمعة ، فقالا نشهد أنك لأويْس فاستغفر لنا يغفر الله لنا ، قال : ما أخص باستغفاري نفسي ولا غيري ولكن نستغفر الله لجميع المؤمنين والمؤمنات والمسلمين والمسلمات ، فمن أنتما وقد عرفكما الله أمري؟ قال علي : أما أنا فعلي وهذا أمير المؤمنين عمر ، فجدد أويْس السلام عليهما وقال : جزاكما الله خيرا عن هذه الأمة ، قال : وأنت فجزاك الله عن نفسك خيرا ، ثم قال له عمر : مكانك حتى آتيك بنفقة من نفقاتي وثياب من ثيابي ، فقال : لا ميعاد بيني وبينك ولا أراكما بعد اليوم ، تعرفاني عندي من رعايتي أربعة دراهم لا أدري آكلها أم لا ، وبين يدي ويديكما عقبةٌ كؤود لا يجوزها إلا كل ضامر مُخِفّ مهزول ، فصاح عمر صيحة كاد أن يغشى عليه وهو يقول : ليت عمر لم تلده أمه يا ليتها عاقر لم تعالج حملها ، ألا من يأخذ الدنيا عني بما فيها ولها ، فقال أويْس : يا أمير المؤمنين ، خذا أنتما من ها هنا حتى آخذ أنا من ها هنا ، فولى عمر وعلي ناحية مكة وساق أويْس إبله حتى وافى بها القوم وخلى عن الرعاية وأراد الانصراف فتبعه عمر وقال له : أين تريد؟ فقال : الكوفة بحيث لا يعرفني أحد ولا أعرف أحد إلا الله ، فقال له عمر : أكتب لك إلى عاملها وأوصيه بك في خفية ، فقال : لأن أكون في عزه[1] أحب إلي من الناس ، وودعه وانصرف[2] .

قال هرم بن حيان : فلما سمعت خبره قدمت الكوفة قاصدا رؤيته فوجدته على شاطئ الفرات يتوضأ فعرفته بالصفة فقلت : السلام عليك ، فقال : وعليك السلام يا هرم بن حيان ، قال هرم : فخنقتني العبارة وأخذتني منه دهشة لما عرفني من غير سبق معرفة ، وأردت أن أصافحه فبكيت حتى بكى لبكائي ثم قال : كيف أنت يا هرم ومن دلك عليّ؟ فقلت : الله ، فقال : جل الله لا إله إلا الله سبحان ربنا إن كان وعد ربنا لمفعولا ، فقلت : من أين عرفت اسمي واسم أبي؟ قال : أنبأني العليم الخبير ، لما كلمت نفسي نفسك عرفت روحي روحك وإن أرواح المؤمنين ليعرف بعضهم بعضا كما أنهم يتحابون بروح الله وإن تأت بهم المنازل ، قال هرم : فقلت : يا أويْس ،

---

[1] عز الله سبحانه تعالى .

[2] قصة أويس ذكرها أبي نعيم الأصبهاني في كتابه وقال : « قال سلمة بن شبيب : كتبنا غير حديث في قصة أويس ما كتبنا أتم منه » ، انظر حلية الأولياء وطبقة الأصفياء ، دار الكتاب العربي : بيروت ، 1387 / 1967 ، ج : 2 ، ص : 81 - 83 .

حدثني عن رسول الله صلى الله عليه وسلم بحديث سمعته منه أو وصلك عنه ، فقال له : أما إني لم ألق رسول الله صلى الله عليه وسلم وإنما لقيت أصحابه وإني لا أريد أن أكون محدثا ولا قصاصا ولا مفتيا ، في نفسي شغل عن الناس ، فقلت : اقرأ علي آيات من كتاب الله حتى أسمعها منك ، وأوْصني بوصية حتى أحفظها عنك ، فإني أحبك في الله تعالى ، فأخذ بيدي وقال : أعوذ بالله السميع العليم من الشيطان الرجيم ، ﴿ وَ مَا خَلَقْنَا السَّمَاوَاتِ وَالْأَرْضَ وَمَا بَيْنَهُمَا لَاعِبِينَ مَا خَلَقْنَاهُمَا إِلَّا بِالْحَقِّ وَلَكِنَّ أَكْثَرَهُمْ لَا يَعْلَمُونَ إِنَّ يَوْمَ الْفَصْلِ مِيقَاتُهُمْ أَجْمَعِينَ يَوْمَ لَا يُغْنِي مَوْلًى عَن مَّوْلًى شَيْئًا وَلَا هُمْ يُنصَرُونَ إِلَّا مَن رَّحِمَ اللَّهُ إِنَّهُ هُوَ الْعَزِيزُ الرَّحِيمُ ﴾[1] ، ثم صاح صيحة ظننت أنه يغشى عليه منها ثم قال : يا ابن حيان ، مات أبوك حيان وتوشك أنت أن تموت فإما إلى الجنة وإما إلى النار ، ومات آدم ونوح وإبراهيم ويحيى وعيسى روح الله ، ومات محمد حبيب الله صلى الله عليه وسلم وعليهم أجمعين ومات أبو بكر الصديق ومات أخي وصديقي عمر بن الخطاب رضي الله عنهما ، فقلت له : يرحمك الله إن عمر لم يمت ، فقال : قد نُعي لي في باطني في ليلة البارحة وأنا وأنت في الموتى ثم صلى على النبي صلى الله عليه وسلم ودعا بدعوات خفاف ثم قال : هذه وصيتي إليك فعليك بذكر الموت لا يفارق قلبك طرفة عين ما بقيت في الدنيا وانصح جميع الناس ، وإيّاك أنْ تُفارق الجماعة وادع الله لي ولنفسك ، ثم قال : اللهم إن هذا يزعم أنه يحبني فيك وقد زارني من أجلك فعرفني وجهه في الجنة وادخله وإياي في دار السلام واحفظه مادام في الدنيا وارضه باليسير منها واجعله لأنعمك من الشاكرين واجزه عني خيرا ، ثم قال : السلام عليك يا هرم ورحمة الله وبركاته ، لا أراك بعد اليوم تطلبني ، فإني أكره الشهرة وأحب الوحدة ، فلا تسأل عني أحدا واعلم أنك مني على بال ، وإن لم أرك وترني واذكرني وادع الله لي فإني سأذكرك وأدعو الله لك إن شاء الله ثم انصرف عني ، فأردت أن أمشيَ معه ساعة وتركني باكيا وانصرف فلم أدر أين صار بعد ذلك .

قال عبد الله بن مسلمة : « فلما غزونا أذربيجان خرج معنا أويْس رحمه الله فلما رجعنا مرض في الطريق فحملناه فمات فأردنا دفنه فإذا نحن بقبر وماء مسكوب وكفن وحنوط ، فغسلناه وكفناه وصلينا عليه ودفناه وانصرفنا ونحن بأرض قفراء ثم قلنا : لو عَلّمْنا قبره فرجعنا لنعلم القبر فلم نجده فتعجبنا من خفائه رحمه الله حيا وميتا » . قال رسول الله صلى الله عليه وسلم : { أويْس القرني خير التابعين }[2] ، قال أصبغ : « إنما منح أويْسا من رسول الله صلى الله عليه وسلم برّه

[1] سورة الدخان ، الآية 38 - 42 .

[2] وهو في مسلم برواية عمر بن الخطاب : « قال إني سمعت رسول الله صلى الله عليه وسلم يقول : إن خير التابعين رجل يقال له أويس»، انظر صحيح مسلم ، كتاب فضائل الصحابة رضي الله عنهم ، باب من فضائل أويس القرني ، ج : 7 ، ص : 189 ؛ وأخرجه

بأمه ، و كان يمكث زمانا في بيته لم يجد ما يخرج به مع الناس إلى الصلاة وإنما كان يصلي في أخلاف رثة ليله ونهاره وكان يقول : اللهم من مات جوعا أو عريانا فلا تؤاخذني به ؛ وربما لم يجد ما يستتر به فيدخل في قطعة حصير بالية وإذا ضره الجوع يقول : اللهم إني أعوذ بك من كل كبد جائع .

ومن سادات التابعين أربعة نفر : عبد الله بن الزبير وقيس بن عبادة والأحنف بن قيس وشريح بن الحارث الكندي استقضاه عمر رضي الله عنه على الكوفة لأنه كان أعلم الناس بالقضاء، فأقام بها قاضيا خمسا وسبعين سنة إلى أن ولى الحجاج وخالف عليه ابن الزبير ، وكان شريح ممن وافق على ذلك فامتنع شريح من الحكم ثلاث سنين ومات رحمه الله .

ولما استفتحت مصر في خلافة عمر رضي الله عنه استولى عمرو بن العاص ، فلما دخل شهر يونيه وهو عندهم حزين إلى أن أتى أهلها عمرو بن العاص وقالوا له : إن للنيل عندنا سُنّة لا يفيض إلا بها ، قال لهم : وما ذلك؟ قالوا : إذا انتصف هذا الشهر عمدنا إلى جارية بكر حسنة رضينا أبويها بالأموال وألبسنا عليها الحلي والحلل وألقيناها في النيل فحينئذ يفيض ، فقال لهم : إن الإسلام يهدم ما قبله . فمكثوا ثلاثة أشهر والنيل لم يفض عليهم شيئا فأتى الناس إلى عمرو بن العاص وقالوا له : إن لم نفعل عادتنا جذبنا ، فكتب عمرو بن العاص لعمر بن الخطاب رضي الله عنهما بذلك ، فأتوا عمر بن الخطاب بطاقة وكتب فيها : بسم الله الرحمن الرحيم ، من عبد الله عمر أمير المؤمنين إلى نيل أهل مصر أما بعد ، فإن كنت إنما تفيض من قبَلك فلا تفض وإن كان الله الواحد القهار هو الذي يجريك فنسأل الله الواحد القهار أن يجريك . ثم أرسل البطاقة لعمرو بن العاص وقال له : ألقها في النيل ، فألقاها يوم الجمعة فأصبحوا يوم السبت وقد فاض النيل في ليلته ستة عشر ذراعا ، وقطع الله تلك العادة من ذلك الوقت ولم يشاهَد النيل فاض قطّ مثل ذلك المقدار إلا مرتين ، هذه الواحدة والأخرى في زمن موسى عليه السلام لما أهلك الله فرعون ، فكان عمر يقول : الحمد لله الذي وافق مراده مرادنا في أشياء كثيرة منها : أني قلت يا رسول الله ، لو اتخذنا من مقام إبراهيم مصلى ، فأنزل الله تعالى : ﴿ وَاتَّخِذُواْ مِن مَّقَامِ إِبْرَاهِيمَ مُصَلًّى ﴾[1] بكسر الخاء وهو المشهور من القراءات ، وقلت يا رسول الله ، أحجب نساءك فإنهن يراهن البر والفاجر ، فأنزل الله تعالى آية الحجاب ، وقلت يا رسول الله ، لو صلينا لبيت الحرام ، فأنزل الله تعالى : ﴿ وَمِنْ حَيْثُ خَرَجْتَ فَوَلِّ وَجْهَكَ شَطْرَ الْمَسْجِدِ الْحَرَامِ وَحَيْثُ مَا كُنتُمْ فَوَلُّواْ وُجُوهَكُمْ شَطْرَهُ لِئَلاَّ يَكُونَ

الأصبهاني في حلية الأولياء وطبقة الأصفياء برواية عبد الرحمان بن أبي ليلى وزاد في الحديث لفظ « . . .بإحسان» ، انظر ج : 2 ، ص : 86 .

[1] سورة البقرة ، الآية 125 .

لِلنَّاسِ عَلَيْكُمْ حُجَّةٌ إِلاَّ الَّذِينَ ظَلَمُوا مِنْهُمْ فَلاَ تَخْشَوْهُمْ وَاخْشَوْنِي وَلأُتِمَّ نِعْمَتِي عَلَيْكُمْ وَلَعَلَّكُمْ تَهْتَدُونَ﴾[1]. وقال كعب الأحبار : « وضع الله في الدنيا أربعة أنهار من الجنة : نهر من عسل ونهر من اللبن ونهر من خمر وهو الفرات ونهر من الماء وهو سيحان ونهر من اللبن وهو جيحون[2] »[3] ذكره في كتاب الهداية .

ولما كان آخر سنة من عمره حج رضي الله عنه فمر بعبد يرعى غنما فقال : يا راعي بعني شاة ، يريد اختباره ، فقال العبد : إني أجير وليس الغنم لي ، فقال له عمر : قل لسيدك أكلها الذئب ، قال العبد : وأين الله؟ فبكى عمر واشتراه وأعتقه لله ، وقال له : أعتقتك كلمة في الدنيا ولعلها تعتقك في الآخرة .

ولم يكن في الخلفاء من تهابه الخلق مثل عمر رضي الله عنه ، لأنه كان للأرامل كالزوج المقيم وللأيتام كالأب الرحيم ؛ فلما توفي عمر قال الناس : ذهبت تسعة أعشار العلم . وأما نظره في الدين وجهاد المشركين وتأييد المؤمنين فلا تكاد تعد ولا تحصى ، والذي عده منها المؤرخون ثلاثمائة وثمانين[4] غزوة ، منها المشاهد النبوية كلها وهي تسعة وعشرون ، ومنها أربعٌ للشام خرج فيها بنفسه ، ومنها واحدة لفتح بيت المقدس لأنهم قالوا لما حصرت لا يستفتحها إلا من اسمه كذا فجاء بنفسه فلما رأوه خرجوا منها ، ومنها خمسون للروم ومنها مائتان وأربع وخمسون لبلاد فارس وبلاد الأعاجم ، كل ذلك مع محاصرات وزحوفات لا تكاد تنضبط ولا تفي بذكرها المجلدات .

وفي أيام خلافته زلزلت الأرض فقال للناس : الله تعالى يقول : ﴿ وَمَا أَصَابَكُم مِّن مُّصِيبَةٍ فَبِمَا كَسَبَتْ أَيْدِيكُمْ وَيَعْفُو عَن كَثِيرٍ ﴾[5] فما أسرع ما بدلتم وغيرتم في دين الله ، والله لئن عادت هذه الزلزلة لأَخْرُجَنّ من بين أظهركم ، وكانت الزلزلة سنة عشرين من الهجرة . وفي أيام خلافته سنة ثمان عشرة من الهجرة كان الجذب العظيم حتى أوت الوحوش إلى الإنس وفرت من الصحاري إلى العمران ، ثم جاء في تلك السنة طاعون الجارف مات فيه كثير من الصحابة رضي الله عنهم . ولما استفتح بيت المقدس سنة ستة عشر من الهجرة كتب عمر رضي الله عنه التاريخ ، وفي هذه السنة نزل سعيد بن أبي وقاص رضي الله عنه الكوفة وفتح على يدي عبيدة بن الجراح و خالد بن الوليد رضي الله عنهما الشام و القادسية وحلوان والدقة والرّها وحران ورأس العين وصابور

---

[1] سورة البقرة ، الآية 150 .

[2] جاء في نسخة (ر) جيحان بدل جيحون وهو الصواب .

[3] وفي صحيح : « عن أبي هريرة قال : قال رسول الله صلى الله عليه وسلم : سيحان وجيحان والفرات والنيل كل من أنهار الجنة » ، انظر الصحيح ، كتاب الجنة وصفة نعيمها وأهلها ، باب ما في الدنيا من أنهار الجنة ، ج : 8 ، ص : 149 .

[4] جاء في نسخة (ر) ثلاثمائة وثلاثين غزوة .

[5] سورة الشورى ، آية 30 .

ونصبيين وعسقلان وطرابلس الشام وما بين ذلك من السواحل إلى بيت المقدس وإلى بيسان و اليرموك والأهواز والقيسارية ومصر . ومما استُفتح على يديه رضي الله عنه تستُر ، ونهاوند والري وما والاها وأصبهان وبلاد فارس كلها والروم وغيرها .

ومن فضائل عمر رضي الله عنه لم يستطل قط على مسلم بلسانه مادام في الخلافة ، بل ينزل الشريف منزلته والوضيع منزلته ولا يخاف في الله لومة لائم ، وينزل نفسه في مال الدنيا منزلة رجل من المسلمين ، فقيل له : إن الله تعالى قد أولاك على أموال المسلمين فخذ منها ما تقوم به ضرورائك ، فيقول : إنما أنا كولي مال اليتيم إن احتجت أكلت بالمعروف وإن استغنيت استعففت . ولما حج عمر رضي الله عنه آخر حجته حج معه أمهات المؤمنين ووكل عمر بهن عثمان بن عفان وعبد الرحمن بن عوف يذوذان الناس عنهن في ازدحام الطرق ، فلما مر رضي الله عنه بضجنان قال : لا إله إلا الله العلي العظيم المعطي من شاء ما شاء ، قد كنت في هذا الوادي أرعى غنما[1] للخطاب وأنا في مزرعة مدرعة صوف ، وكان عليّ فظا يضربني إذا قصرت ويمنعني إذا عملت ، وقد أمسيت الليلة ما بيني وبين الله أحد ، ثم أنشا يقول :

- لا شيء مما ترى تبقى بشاشته *** يبقى الإله ويفنى المال والولد
- لم تغن عن هرموز يوما خزائنه *** والخلد قد حاولت عاد فما خلدوا
- ولا سليمان إذ تجري الرياح به *** والجن والإنس فيما بينهما ورد[2]
- أين الملوك التي كانت قوافلها *** من كل أوب إليها وافد يعد
- حوض من الموت مورود بلا كذب *** لابد من ورده يوما كما وردوا

ثم أخذ يكثر الدعاء لنفسه بالموت فقال له ابن عباس : يا أمير المؤمنين ، ما لك تكثر الدعاء حتى خشيت أن يكون ذلك أسهل لك عند نزوله؟ فماذا مللت من العيش؟ اما تقوِّم فاسدا؟ اما تعين صالحا؟ فقال له عمر : كيف لا أتمنى الموت وأطلب القدوم على الله وليس أرى في الناس إلا فاتح فاه للهوة من الدنيا ، إمّا بحق لا ينوبُه أو بباطل لا ينالُه ، ولولا أن يسألني ربي عنهم لفررت منهم ، و تصبح الأرض مني بلا قع يا ابن عباس ، والله ما كانت الدنيا هم رجل قط إلا لزم قلبه أربع خصال : فقر لا يدرك غناه وهم لا ينقضي مداه وشغل لا تنفذ أولاه وأمل لا يبلغ منتهاه ، والله ما الخمر صرفا فأذهَب بعقول الرجال من الطمع .

---

[1] جاء في نسخة (ر) إبل بدل غنم .

[2] جاء في نسخة (ر) جرد بدل ورد .

وكان عمر رضي الله عنه قد تزوج أم كلثوم بنت علي وفاطمة رضي الله عنهما ، وذلك أن عمر خطبها رضي الله عنهما فقال له علي : يا عمر ، إنها صغيرة ، فقال عمر : زوجها لي فإني أنتظر من كرامتها ما لا ينتظره أحد ، فقال له علي : يا عمر فإني أبعثها إليك فإن رضيتها فقد زوجتكها ، ثم انصرف علي إلى منزله وأعطى لابنته أم كلثوم بردا وقال لها : احملي هذا البرد لعمر بن الخطاب وقولي له : يا أمير المؤمنين ، هذا البرد الذي قال لك أبي فإن رضيته فهو لك ، فقال لها : قد رضيته ، ثم وضع يده في ساقها حتى كشف عن ساقها فقالت له : مثلك يفعل مثل هذا! والله لولا أنك أمير المؤمنين لكسرت أنفك ، ثم جاءت أباها وقالت له : يا أبت ، إنك بعثتني لرجل زان ، فقال لها : أي بنية ، إنه بعلك وقد زوجتك إياه ؛ ثم خرج عمر إلى مجلس من المهاجرين في روضة رسول الله صلى الله عليه وسلم وقال لهم : رفئوني فقد تزوجت أم كلثوم بنت علي ، والله ما حملني على ذلك إلا أني سمعت رسول الله صلى الله عليه وسلم يقول : { كل نسب وصهر ينقطع يوم القيامة إلا نسبي وصهري }[1] ، وإن لي برسول الله نسبا وأردت أن أجمع إليه الصهر ، فرفئوه فتزوجها وأصدقها أربعين ألف درهم ومات وذلك دين عليه ، فكان عبد الله ولده يخلص عنه شيئا فشيئا حتى أوفاه . ولما تزوجها ولدت له قبل موته زيد بن عمر ورقية بنت عمر، وتوفيت أم كلثوم وابنها زيد في وقت واحد في يوم واحد حتى لم يرث أحد أحدا ، وذلك أن زيدا خرج في الليل يصلح بين قوم فضربه رجل فشجه فمات منها ، ووافق موته وموت أمه نفسا واحد. ولما رجع عمر من حجه نزل في البطحاء بأسفل مكة وجمع كومة من التراب والرمل ثم بسط عليها ردائه واضطجع ثم رفع يديه إلى السماء وقال : اللهم إنه كبر سني ورق جلدي وضعفت قوتي وخشيت الانتشار فاقبضني اللهم إليك غير عاجز ولا مضيع . ثم قدم مكة سنة ثلاث وعشرين من الهجرة فلقيه أبو لؤلؤة غلام المغيرة بن شعبة واسمه فيروز وكنيته أبو لؤلؤة ، وكان يعمل الرحى ويعطي لسيده المغيرة أربعة دراهم ، فلما لقيه قال له : يا أمير المؤمنين ، إن المغيرة قد أثقل عليَّ فكلمه لي عسى أن يخفف عني ، فقال له عمر : اتق الله وأحسن إلى مولاك ، فغضب أبو لؤلؤة وأقسم في قلبه ليقتلن عمرا ، ثم صنع خنجرا له رأسان ويده في وسطه وسمَّه من الجهتين ،

[1] رواه احمد في المسند ، وقال : حسن ، مؤسسة قرطبة : القاهرة ، ج : 4 ، ص : 323 ؛ ابن عساكر في تاريخ مدينة دمشق ، ج : 19 ، ص : 482 ؛ وروي بلفظ : « كل نسب وسبب ينقطع يوم القيامة إلا ما كان من سببي ونسبي » عند كل من : الحاكم في المستدرك، ج : 3 ، ص : 153 ؛ أبو القاسم الطبراني في المعجم الكبير ، مكتبة العلوم والحكم : الموصل ، الطبعة الثانية ، 1404 / 1983 ، ج : 3 ، ص : 44 .

ثم ترقب على عمر حتى دخل المحراب وكبر في صلاة الغداة وضربه ، فصاح عمر : قتلني العلج، ثم أخذ يضرب الناس يمينا وشمالا يريد النجاة فمنعه الناس وهو يطعن فيهم فرمى عليه رجل ثوبا وأخذه بعد أن طعن ثلاثة عشر رجلا ، مات منهم التسعة وعاش الأربعة ، فلما علم أنه مأخوذ طعن نفسه بخنجره ومات . وكان مجوسيا فجعل عمر يقول : الحمد لله الذي لم يجعل موتي على من يدعي الإسلام ، ثم عاش رضي الله عنه يوما وليلة ومات ، فلم يدفنه الناس حتى أرسل الله ظلمة على الأرض وجعل الصبي يقول لأمه : يا أماه ، أ قامت القيامة؟ فتقول : لا يا بني ، ولكن أمير المؤمنين عمر مات ؛ وكانت خلافته رضي الله عنه عشر سنين وستة أشهر وأربعة ايام ، ومات وهو ابن ثلاث وستين سنة ، وكان لما قربت وفاته رآى في نومه كأن ديكا أحمرا نقره ثلاث نقرات أو نقرتين وانتبه مرعوبا ، فقيل له : ما أوّلت ذلك يا أمير المؤمنين؟ قال : يقتلني رجل أعجمي ، رآى ذلك ليلة الجمعة وطعن ليلة الأربعاء في ذي الحجة سنة ثلاث وعشرين من الهجرة.

- **خلافة عثمان بن عفان رضي الله عنه**

وبويع عثمان بن عفان رضي الله عنه أول يوم من المحرم فاتح سنة أربع وعشرين من الهجرة ، واسمه في الجاهلية عثمان وكنيته أبو عمرو وينسب إلى أمية بن عبد شمس ، يقال له الأموي ويجتمع مع رسول الله صلى الله عليه وسلم في عبد مناف ، وكان يدعى في الإسلام ذو النورين ذلك لأنه تزوج بنتي رسول الله صلى الله عليه وسلم رقية وأم كلثوم ، وصلى مع رسول الله صلى الله عليه وسلم إلى القبلتين ، وهاجر الهجرتين هاجر أولا إلى الحبشة ثم هاجر إلى المدينة. ولما ولى الخلافة لم يأخذ من مال بيت المسلمين شيئا قط وإنما كان يحفظه ويصرفه في باب الخير ، وكان يطعم الناس الطعام الطيب وهو صائم الدهر ولا يفطر إلا على خبز الشعير والخل ؛ ولما هاجر إلى الحبشة دعى له رسول الله صلى الله عليه وسلم بالبركة في ماله ، فكثر ماله حتى تعجب منه إلى أن جهز جيش العسرة من ماله وحده ألف جمل بأحلاسها وأقتابها وسبعين فرسا ، أنفق عليهم عشرة آلاف دينار أرسل بها فصُبت بين يدي رسول الله صلى الله عليه وسلم فصار يقلبها بيده ويدعو له بالبركة ، ثم اشترى عثمان بير رومة بخمسين ألف دينار وسبّلها لله تعالى ، وأفعال الخير التي أجرى الله على يديه كثيرة لا تحصى .

قال ابن قتيبة : « افتتح في أيامه الأسكندرية ونيسابور وسواحل الروم وفارس الأولى وفارس الأخيرة ، واصطخر[1] الأخيرة وخورستان ومواضع كثيرة لا تحصى منها : كرمان

[1] اصطخر مدينة قديمة تقع في جنوب إيران .

وسجستان والأساورة وافريقية وحصون قبرص وقابس وساحل الأردن ومرو » وغير ذلك مما لا تكاد تحصى عدتها ؛ وفي أيامه كثرت الأموال بمدينة رسول الله صلى الله عليه وسلم وكثرت الخيرات وجاءت لها الخراجات من سائر البلاد وغرمت الجزيات وبطر[1] الناس في جميع البلاد للتمتع بزهرة الدنيا وركوب الخيل والنعم الكثيرة في سائر أقاليم الدنيا ، وكثر مال عثمان رضي الله عنه حتى كان له ألف مملوك ، وهو يواصل الأقارب بالأموال الجزيلة ولم يخلط من مال المسلمين وأخماس الغنائم في ماله شيئا قط . وفيما أُرِّخ عنه رضي الله عنه كانت له مائة وعشرون غزوة وحضر مع النبي صلى الله عليه وسلم جميع المشاهد النبوية إلا بدرا وبيعة الرضوان فإنه لم يحضر لعذر كان به ، ومن غزواته سبع وثلاثون غزوة في البر ، وثمان عشرة غزوة لاسترجاع ما نقضه المشركون من أيدي المسلمين ، وتسع عشرة غزوة للفتوحات المستجدة ، ومن غزواته أربع وخمسون غزوة في البحر وكان له في جميعها وقائع عظام ومحاصرات وحروب لأهل الكفر لا تكاد تضبط بالذكر واللسان ؛ وجاءه زيد بن أرقم في حياة رسول الله صلى الله عليه وسلم مبشرا بالجنة قال له عثمان : أنى لك ذلك يا زيد؟ قال : سمعت رسول الله صلى الله عليه وسلم يقول : { تصيب عثمان بلوى ينال بها الجنة }[2] ، فأتى عثمان مسرعا لرسول الله صلى الله عليه وسلم وقال : يارسول الله ، ما هذه البلوى التي تصيبني فوالله قط ما تعَنّيت[3] ولا تمنيت ولا مسست فرجي بيميني منذ أن أسلمت ، ولا زنيت قط في جاهلية ولا إسلام[4] . فقال له رسول الله صلى الله عليه وسلم : { ياعثمان ، إن الله تعالى يلبسك قميصا فيريد المنافقون خلعه منك فلا تخلعه حتى تلقى الله }[5] . فلما ولى عثمان كانت ولايته ذلك القميص ، فتكلم في شأنه الخوارج قالوا مثل ذلك لا يصلح للخلافة وأرادوا عزله حسدا منهم لما خوله الله من خير الدارين ، حيث جمع له الدنيا والآخرة ، فسار بسيرة أبي بكر وعمر رضي الله عنهما وبسيرة رسول الله صلى الله عليه وسلم ، بل كان يختم القرآن في ركعتين ومنذ أربعين سنة وهو يصلي الصبح بوضوء العشاء الاخرة ، ثم تعصبت الخوارج على قتله وأرادوا قتله وكان قد بلغه أن رسول الله صلى الله عليه وسلم قال : { يقتل

---

[1] البطر هو النشاط وقيل التبختر وقيل الطغيان في النعمة ، والبطر هو شدة المرح .

[2] انظر صحيح البخاري ، باب مناقب المهاجرين وفضلهم ، باب مناقب عثمان ، دار الفكر : القاهرة ، ج : 4 ، ص : 202 ؛ صحيح مسلم ، كتاب فضائل الصحابة رضي الله عنهم ، باب من فضائل عثمان رضي الله عنه ، المكتب التجاري للطباعة والنشر والتوزيع : بيروت ، ج : 7 ، ص : 119 .

[3] جاء في نسخة (ر) تعيبت بدل تعَنّيت .

[4] ذكره أبو بكر الهيثمي في مجمع الزوائد ومنبع الفوائد ، دار الفكر : بيروت ، 1412 ، ج : 9 ، ص : 98 ، وقال : « رواه الطبراني عن شيخه المقدام بن داود وهو ضعيف » .

[5] رواه احمد في مسنده بلفظ : « يا عثمان أن الله عز و جل عسى أن يلبسك قميصا فإن أرادك المنافقون على خلعه فلا تخلعه حتى تلقاني»، مؤسسة قرطبة : القاهرة ، ج : 6 ، ص : 86 .

عثمان والمصحف بين يديه ويطير دمه على قوله تعالى فسيكفيكهم الله وهو السميع العليم وأن عثمان لتستحيي منه ملائكة السماء وسيموت شهيدا } [1]. فلما حان أجله رضي الله عنه قدم مالك الأشطر النخعي إلى المدينة في مائتي رجل من أهل الكوفة ومائة وخمسين من أهل البصرة وستمائة من أهل مصر ، هؤلاء قد اتفقوا على خلع عثمان عن الخلافة ، فنزلوا على عثمان في داره وحاصروه ، فأرسل لهم عثمان المغيرة بن شعبة وعمرو بن العاص رضي الله عنهما ليتحاكموا معه بكتاب الله وسنة رسوله فلم يسمعوا لهما كلاما وردوهما أقبح رد ، فبعث إليهم عثمان علي رضي الله عنه فحاكمهم وردهم لكتاب الله وسنة رسوله فاجتمعوا مع عثمان وكتبوا عليه كتابا، وضمن علي عن عثمان كل ما في ذلك الكتاب ، ومما اشترط المسلمون[2] على عثمان عزل عبد الله بن أبي سرح وتولية محمد بن أبي بكر عليهم فأجابهم عثمان إلى ذلك وولاه وافترقوا عنه راجعين إلى بلادهم . فلما رجع المصريون إلى أيلة ورأوا رجلا على نجيب[3] فقصدوه فإذا هو نجيب عثمان بن عفان ، فسألوه عنه فقال : اشتريته من عثمان ، فاستنكروا قوله وفتشوه فوجدوا عنده كتابا مختوما بخاتم عثمان مصطنعا على لسان عثمان كتبه على لسانه كاتبه مروان بن الحكم الذي قال فيه رسول الله صلى الله عليه وسلم لما أوتي به يوم ولد قال فقال له هذا الوزغ بن الوزغ أي الملعون بن الملعون ؛ ونشأ صحابيا إلى أن فعل فعلته هذه وعاش إلى أن تولى الخلافة يزيد بن معاوية ، وعثمان لم يعلم بذلك فقرأوا الكتاب فإذا فيه مكتوب من عثمان إلى عبد الله بن أبي سرح ، إذا قدم عليك المصريون مع محمد بن أبي بكر فخذوه وخذوا فلانا وفلانا واقطع أيديهم وأرجلهم وارفعهم على جذع النخل ، فرجع المصريون وألحقوا الكوفيين والبصريين وأخبروهم بذلك فرجعوا إلى المدينة وحاصروا عثمان رضي الله عنه فحلف لهم عثمان أنه ما فعل ذلك ولا علم بكثب ذلك الكتاب ولا أمر به ، فقالوا له : النجيب نجيبك والخاتم خاتمك وأنت تحلف ، إن كان هذا حقا فأنت محكوم عليك فاترك الإمارة لغيرك ، فأبى عن تركها فحاصروه في داره و قطعوا عنه الماء وعثمان رضي الله عنه يصيح : بما تقتلونني ورسول الله صلى الله عليه وسلم يقول : { لا يحل دم

---

[1] إخبار الرسول صلى الله عليه وسلم بقتل عثمان شهيداً أخرجه البخاري في صحيحه عن أبي موسى الأشعري ، باب مناقب المهاجرين وفضلهم ، باب مناقب عثمان بن عفان رضي الله عنه ، ج : 4 ، ص : 202 ؛ ومسلم في صحيحه عن أبي موسى الأشعري ، كتاب فضائل الصحابه رضي الله عنهم ، باب من فضائل عثمان بن عفان رضي الله عنه ، ج :7 ، ص ، 118 - 119 ؛ وذكره كذلك القاضي أبي الفضل عياض في الشفا بتعريف حقوق المصطفى ، فصل : ومن ذلك ما اطلع عليه من الغيوب وما يكون ، دار الكتب العلمية : بيروت ، د . ط ، ج : 1 ، ص : 339 ؛ وأما حديث : « وأن عثمان لتستحيي منه ملائكة السماء » فقد رواه مسلم في صحيحه عن عائشة بلفظ : « ألا أستحي من رجل تستحي منه الملائكة » ، انظر الصحيح ، ج : 7 ، ص : 117 .

[2] جاء في نسخة (ر) المصريون بدل المسلمون .

[3] النجيب الفاضل من كل حيوان ، وقد نجب ينجب نجابة إذا كان فاضلا نفيسا في نوعه .

امرئ مسلم إلا بإحدى ثلاث : كفر بعد إسلام أو زنى بعد إحصان أو قتل نفس بغير نفس[1] }[2] . والله ما علمت لنفسي شيئا من ذلك ، فاجتمع علي وابنه الحسن وعبد الله بن عمر ونفر عظيم من المهاجرين وقلدوا سيوفهم و حملوا على القوم ، فصاح بهم عثمان فقال له علي : يا أمير المؤمنين إنك مقتول فمرنا بالقتال نقاتل عليك في سبيل الله ، فقال لهم عثمان : ناشدتكم الله لا يهرق أحد دمه، فأعاد عليه علي فاعاد عثمان مقالته لهم وصاح بعبيدة : من رد منكم سيفه في غمده فهو حر ، فخرج علي وهو يقول : اللهم إنا قد بذلنا المجهود ، فدخل القوم على عثمان والمصحف في حجره وهو شيخ كبير ، فدخل ثلاثة منهم أولا واقتحموا عليه بيته فأخذ محمد بن أبي بكر بلحيته فقال له عثمان : يا ابن أخي أرسل لحيتي فوالله لو رآك أبوك لساءه ذلك ، فأرسل لحيته ورجع ، فدخل دينار بن عياض وسواد بن حمدان فضرباه بسيفهما فطار دمه على قوله تعالى : ﴿ فَسَيَكْفِيكَهُمُ اللّهُ وَهُوَ السَّمِيعُ الْعَلِيمُ ﴾[3] ، ثم جلس عمر بن الحسن على صدره وضربه حتى مات ووطيء عمير بن ضابئ على بطنه حتى كسر له ضلعين من أضلاعه . وفي حديث كعب بن عجرة أن رسول الله صلى الله عليه وسلم ذكر فتنة قريبة ، فإذا برجل مقنع قد مر فقال : ذلك الرجل يومئذ على الحق ، فإذا هو عثمان رضي الله عنه . ولما كانت الليلة التي قتل رضي الله عنه في يومها رآى رسول الله صلى الله عليه وسلم في نومه وهو يقول له : يا عثمان ، فطورك غدا عندنا ، فقتل رضي الله عنه في ذلك اليوم وهو يوم الجمعة بعد صلاة العصر ودفن يوم السبت قبل الظهر في أيام التشريق من ذي الحجة سنة ثلاث وخمسين من الهجرة ، وكانت خلافته اثنتي عشرة سنة غير عشرة أيام وهو ابن اثنتين وثمانين سنة ، وأنشدوا :

- أ بعد عثمان يرجو الناس دنيتهم *** وكان أكرم من يمشي على ساق
- خليفة الله أعطاهم وقولهم *** ما كان من ذهب نزرا وأوراقا

---

[1] جاء في نسخة (ر) قتل مؤمن بغير حق .

[2] روي في أكثر من موضع بألفاظ متقاربة لا تخرج عن سياق المعنى ولا تقدح في صحة الحديث ، انظر صحيح مسلم ، كتاب القسامة والمحاربين والقصاص والديات ، باب ما يباح به دم المسلم ، ج :5 ، ص :106 ؛ صحيح البخاري ، كِتَاب الدِّيَات ، بَاب قَوْلِ اللَّهِ تَعَالَى ﴿ أَنَّ النَّفْسَ بِالنَّفْسِ وَالْعَيْنَ بِالْعَيْنِ وَالْأَنْفَ بِالْأَنْفِ وَالْأُذُنَ بِالْأُذُنِ وَالسِّنَّ بِالسِّنِّ وَالْجُرُوحَ قِصَاصٌ فَمَنْ تَصَدَّقَ بِهِ فَهُوَ كَفَّارَةٌ لَهُ وَمَنْ لَمْ يَحْكُمْ بِمَا أَنْزَلَ اللَّهُ فَأُولَئِكَ هُمْ الظَّالِمُونَ ﴾ ، ج : 8 ، ص : 38 ؛ مسند أحمد ، ج : 1 ، ص : 61 ، حديث رقم : 437 ؛ سنن الترمذي ، باب ما جاء لا يحل دم امرئ مسلم إلا بإحدى ثلاث ، ج :4 ، ص : 19 ؛ سنن ابن ماجة ، باب لا يحِل دَمُ امْرِئٍ مسلِمٍ إلا في ثلاثٍ ، ج : 3 ، ص : 573 ؛ الحاكم في المستدرك ، كتاب الحدود ، ج :4 ص : 390 ؛ سنن البيهقي الكبرى ، باب تحريم القتل من السنة ، ج : 8 ، ص: 18 ؛ سنن النسائي الكبرى ، ذكر ما يحل به دم المسلم ، ج :2 ، ص : 291 .

[3] سورة البقرة ، آية 137 .

- لا تكذبن بوعد الله وارض بـــه *** ولا تكن القضا لاق بإشفـــــاق
- ولا تقل لشيء لست لاقيـــــه *** كل امريء للذي يقضـــي له لاق

- **خلافة الإمام علي رضي الله**

وبويع الإمام علي رضي الله يوم قتل عثمان بن عفان رضي الله عنه ، وهو أول من أســلم وأول من صلى مع رسول الله صلى الله عليه وسلم وشهد معه المشاهد كلهــا إلا تبــوك ، وأســلم رضي الله عنه وهو ابن تسع سنين ، شهد له رسول الله صلى الله عليه وسلم بالجنة وزوجــه ابنتــه فاطمة الزهراء وبعث معها إليه يوم أتته خميلة ووسادة من جلد محــشوة ليفــا ووعــائين وســقاء وجرتين . فلما قتل عثمان أتى الناس لعلي وقالوا : لا بد لنا من إمام وأنت أولى بها ، فأبى علــيهم فلم يزالوا به حتى بايعوه بالمسجد ، وحضر طلحة بن عبيد الله ، ثم بايعوه كلهم وتخلف عن بيعتــه معاوية ومن كان معه من أهل الشام ، وإنما بايعه الناس لقربه من النبي صلى الله عليه وسلم وكثرة علمه وفهمه وشجاعته وزهده وحلمه ، وقد قال رسول الله صلى الله عليه وسلم : { علي مني وأنــا منه }[1] ، وقال صلى الله عليه وسلم : { أنا مدينة السخاء وأبو بكر بابها ، وأنا مدينة الشجاعة وعمر بابها ، وأنا مدينة الحياء وعثمان بابها ، وأنا مدينة العلم وعلي بابها }[2] ، وذلك أنــه لمــا أنــزل الله تعالى : ﴿ وَتَعِيَهَآ أُذُنٌ وَاعِيَةٌ ﴾[3] أخذ رسول الله صلى الله عليه وسلم بأذن علي وقال : يا علي ، قد سألت الله أن يجعلها هذه ، قال علي : فما نسيت شيئا سمعته وما كان لي أن أنسى . فلما أنــزل الله

---

[1] رواه البخاري في الصحيح ، كتاب الصلح ، بَاب كَيفَ يكتب هذا ما صالحَ فلان بن فُلان وفُلان بن فُلان وإن لم ينسبه إلى قبيلته أو نسبهِ ، ج : 3 ، ص : 168 ؛ وكذلك في باب مناقب المهاجرين وفضلهم ، باب مناقب علي بن أبي طالب القرشي ، ج : 4 ، ص : 207 ؛ أحمد في مسنده من حديث عبد الرزاق بلفظ : « دعوا عليا دعوا عليا إن عليا مني وأنا منه وهو ولي كل مؤمن بعــدي » وقــال : « إســناده ضعيف » ، ج :4 ، ص : 437 .

[2] حديث : « أنا مدينة العلم وعلي بابها » ذكره الحاكم في المستدرك ، ج : 3 ، ص : 137 ؛ والطبراني في المعجم الكبير ، ج : 11 ، ص : 65 ؛ والعجلوني في كشف الخفاء ، ج : 1 ، ص : 203 ، رقم الحديث : 618 ؛ ورواه الترمذي في سننه بلفظ : « أنا دار الحكمة وعلي بابها » وقال : « هذا حديث غريب منكر» ، باب مناقب علي بن أبي طالب رضي الله عنه ، ج : 5 ، ص : 637 ؛ وذكره ابــن الجوزي في الموضوعات ، و قال : « وأما حديث علي رضي الله عنه فله خمسة طرق » ، ج : 1 ، ص : 349- 350 ؛ وعند الألباني ورد بلفظ : « أنا مدينة العلم وعلي بابها ، فمن أراد العلم فليأته من بابه » ، وقال: « موضوع » ، انظر سلــسلة الأحاديــث الــضعيفة والموضوعة وأثرها السيء في الأمة ، ج : 6 ، ص : 518 – 519 ، حديث رقم : 2955 ؛ أما الحديث كاملا كما ذكره الشطيبي فهــو عند عبد الله بن أبي جمرة الأندلسي في كتابه بهجة النفوس وتحليها بمعرفة ما لها وما عليها (شرح مختصر صحيح البخاري المسمى جمع النهاية في بدء الخير والغاية) ، فضل سيدنا أبي هريرة والخلفاء الراشدين رضي الله عنهم ، مطبعة الصدق : الأزهر ، مــصر ، 1348 هــ، ج : 1 ، ص : 136 . ومن دونهما لم اجد له أصلا ولا سندا في الكتب المذكورة .

[3] سورة الحاقة ، آية 12 .

تعالى : ﴿ وَلِكُلِّ قَوْمٍ هَادٍ ﴾[1] قال رسول الله صلى الله عليه وسلم : { أنا المنذر وأنت الهادي ، يا علي ، بك اهتدى المهتدون }[2] ومعنى الهادي الداعي إلى الله ، ولهذا المعنى كانت المعرفة بالله إنما ينتهي نسبها لأخذها من علي رضي الله عنه . فكان علي يقول : إن التوراة كانت مشروحة في زمن موسى عليه السلام في أربعين وَقراً ، فلو أذن لي رسول الله صلى الله عليه وسلم لشرحته في الفاتحة ثمانين وقراً . وكان يقول : لو حدثتكم بكل ما سمعت بأذني هذه من فم أبي القاسم لخرجتم وأنتم تقولون إن عليا أكذب الكاذبين وأفسق الفاسقين ، ثم ينشد متمثلا شعرا :

- يا رب ، جوهر لي علم لو أبوح *** به لقيل لي أنت ممن يعبد الوثنا
- ولاستحل رجال مسلمون دمي *** يرون أقبح ما يأتونه حسنا
- إني لأكتم من علمي جواهره *** كي لا يراه أخو جهل فيفتنا

وكان رضي الله عنه قد خصه الله تعالى بعلم قلبي أفاضه بدعاء نبيه محمد صلى الله عليه وسلم له ، فكان يستخرج من الحروف المقطعة التي في أوائل السور وقائع الغزوات ودقائق المغيبات ، وليس في العلوم الغريبة علم إلا وينتهي إليه رضي الله عنه ، وقد استنبط علم النحو وأملاه على أبي الأسود الدؤلي أول مرة ، وأشعاره ووصاياه ومواعظه فشيء لا يحصيه اللسان ولا يفي له كتب البنان ، ومنه قوله :

- ما أحسن الدنيا وإقبالها *** إذا أطاع الله من نالها
- من لم يواس الناس من *** فضله عرض للأدبار إقبالها
- تاهوا على الناس بأموالهم *** وقيدوا بالبخل أقفالها
- لو شكروا الله لزدتهم *** مقالة الله التي قالها
- لئن شكرتم لأزيدنكم *** والشكر للنعمة أبقى لها

[1] سورة الرعد ، آية 7 .

[2] أخرجه الكثير من المحدِّثين والحفاظ والأئمّة وأرباب السير بعبارات متفقة المعنى ، مختلفة في بعض الألفاظ منهم : الحاكم في المستدرك بلفظ : « رسول الله صلى الله عليه وسلم المنذر وانا الهادي » ، وقال : «هذا حديث صحيح الإسناد ولم يخرجاه ، بل كذب قبح الله واضعه» ، ج : 3 ، ص : 140 ؛ الطبري في جامع البيان في تأويل القرآن ، ج : 16 ، ص : 357 ؛ ابن كثير في تفسيره وقال : « وهذا الحديث فيه نكارة شديدة » ، ج : 4 ، ص : 434 .

- احذر زوال الفضل ياغافلا *** وواس دنيـــــاك من سالـــها
- فإن مولاها جزيل العطـــايا *** يجزيـــك في الجنة أمثالـــها

ومن وصايا رسول الله صلى الله عليه وسلم لعلي رضي الله عنه : { يا علي ، اكظم غيظك يملأ الله قلبك نورا وصدرك علما وحلما ورحمة ، واستر عيوب الناس يستر الله عيوبك في الـــدنيا والآخرة ، ولا تعيرْ أحدا بما فيه فيبتليك ويعافيه ، يا علي ، جـــالس الفقـــراء فـــإن رحمـــة الله لا تفارقهم، يا علي ، مجالسة الأغنياء تميت القلب وتنسي الموت والقبر ومجالسة الفقراء تحي القلـــب وتذكر ما عند الله من الفضل ، يا علي ، للسعيد ثلاث علامات : قول الحق ولو على نفسه والرغبة في طاعة الله والفرار من معصية الله ، وللشقي ثلاث علامات : جمود العين وقسوة القلـــب وحـــب الدنيا ، يا علي ، للعارف أربع علامات : لا يفرح بالغنى ولا يخاف الفقر ولا يهتم من الـــرزق ولا يحرص على الدنيا ، وللجاهل أربع علامات : ينازع من فوقه في العلم وينكر على من دونـــه فـــي العلم ويذكر عيوب الناس ويسيء معاشرة أهله وولده ، يا علي ، لا فقر أشد من الجهـــل ولا مـــال أكثر من العقل ولا ورع أحسن من الكف عن محارم الله ولا معيشة أهنأ من العافية ولا حسنة أعظم من البر وحسن الخلـــُق ، ولا سيئة أشد من الحدة وسوء الخلـــُق ولا عبادة كالتفكر في مصنوعات الله وترك الشكوى بالمصائب لخلق الله ، يا علي ، كن عالما أو متعلماً أو مستمعاً ولا تكن الرابـــع فتهلك ، قال : وما الرابع يا رسول الله؟ قال : الذي لا يعلم ولا يتعلم ولا يسمع } ، ووصايا رســـول الله صلى الله عليه وسلم كثيرة منها ما يخصه في ذاته ومنها ما يعم جميع الناس . ولما حانت وفـــاة رسول الله صلى الله عليه وسلم قال له : يا علي ، كيف بك إذا زهد الناس في الآخرة ورغبوا فـــي الدنيا وأكلوا التراث أكلا لما وأحبوا المال حبا جما واتخذوا دين الله دخلا ومـــال الله دولا ، قـــال : أتركهم و ما اختاروا وأختار الآخرة لنفسي ، وأصبر على مصائب الدنيا وبلواها حتى ألحق بك يـــا رسول الله ، قال : صدقت ، اللهم افعل ذلك به .

ومن فضائل علي رضي الله عنه أن جبريل نزل على رسول الله صلى الله عليه وسلم وقال له : ألا أبشرك ببشارة؟ قال : بلى ، قال له : اصعد رأس هذا الجبل ، فصعد رسول الله صـــلى الله عليه وسلم إلى سفح الجبل فإذا علي هناك ساجدا لله تعالى وقد بلت دموعه موضع ســـجوده وهـــو يقول : اللهم ارحم ذلتي وضراعتي إليك وانس وحشتي بين يديك وارحمني برحمتك يا كريم ، فقال جبريل : يا محمد ، إن الله تعالى قد باهى بعلي ملائكة السبع سماوات فلا يدعو أحد بهذه الكلمـــات إلا خرج من ذنوبه كما تخرج الحية من قشرها . ولما تولى علي رضي الله عنـــه أمـــر المـــسلمين أخرج سيفه ليبيعه لنفقة عياله فرده عليه عبد الرحمن بن عوف وأعطاه بعض ماله ، ولم يأخذ مـــن

مال بيت المسلمين شيئا وإنما يقلب الذهب والفضة بيده ويقول لها : ابيضي واحمري لغيري تَغُري، وإنما كان يأخذ بسيرة رسول الله صلى الله عليه وسلم في الزهد في الدنيا وزهرتها ، كما قال ضرار لمعاوية لما سأله عن صفة علي بعد وفاته رحمه الله فقال له : بعيد المدى شديد القوى قليل المِرا ، يقول فصلا ويحكم عدلا ، ينفجر العلم من جانبه وتنطق الحكمة على لسانه ، يتوحش من الدنيا وزهرتها ويستأنس إلى الليل وظلمته ، وكثير الفكرة طويل العبرة ، يصبر إلى الضراء ولا يجتمع إلى السراء ، يقلب كفه ويعاقب نفسه ، لا يعجبه من اللباس إلا ما خشن ، ولا من الطعام إلا ما خشب ، متواضعا من غير قلة ، ذا استكانة من غير ذلة ، خاشعا بمهابة متقيا بإنابة ، يجيب من دعاه ويلبي من ناداه ويكرم من أتاه ، لا يقدر أحد أن يباديه لهيبته ولا يكلمه لجلالته ، إذا تكلم خلته صفحا قليل الضحك ، يعظم أهل الدين ويحب المساكين ، لا تأخذه في الله لومة لائم . ثم قال ضرار: أقسم بالله لقد رأيته وأرخى الليل سدوله وأغار نجومه وهو يتململ في محرابه ويبكي بكاء الحزين ، وهو يقول : إليك عني يا دنيا التي تعرضت أم التي تشوفت ، هيهات غيري غيري قد حان حينك وقد طلقتك ثلاثا لا رجعة لي فيك ، عمرك قصير وعيشك حقير وخطرك كبير ، آه آه من قلة الزاد وبعد السفر ووحشة الطريق ؛ فبكى معاوية من قول ضرار وقال : رحم الله أبا الحسن، لقد كان حليما وقورا لا صخابا ولا عيابا ولا فحاشا ولا مكارا ولا مبذارا ، عليه من الله أفضل الرحمات وأزكى التحيات ، وقد كان رسول الله صلى الله عليه وسلم قال له : يا علي ، أتدري من أشقى الأولين والآخرين؟ قال له : لا يا رسول الله ، قال : أشقى الأولين قاتل ناقة صالح وأشقى الآخرين الذي يخضب هذا من هذا ، ويمس صلى الله عليه وسلم لحية علي ورأسه . فكان علي رضي الله عنه إذا لقي عبد الرحمان بن ملجم في أصحابه يقول : ما يصنع أشقاكم أن يخضب هذا من هذا ، ويضع يده على لحيته ورأسه تصديقا لقول رسول الله صلى الله عليه وسلم ، فيقولون له : يا علي كأنك تعرف قاتلك أفلا تقتله ، فيقول : يا قوم ، كيف يقتل أحد قاتله؟ فلما أراد الله بإنفاذ قضائه عادته الخوارج والناصية والروافض وكرهوه ، وقالت طائفة فيه بالألوهية وتفرقت عليه الكلمة وقالوا لو قتلنا عليا لارتاح الخلق منه ، وكان أكثرهم قد شق العصا على إمارة علي وعلى أهل الإيمان ، وأخذوا في قطع الطرق وقتل المسلمين وسفك دمائهم ، فلما رآى علي منهم ذلك جيش المسلمين وخرجوا لقتالهم ، فلقيهم بموضع يسمى النهروان فقاتلهم قتالا عظيما حتى كاد أن يأتي على آخرهم ، ثم أمر بحرقهم بالنار . قال ابن عباس رضي الله عنه : « وكان علي رضي الله عنه إذا اعتلى قدّ وإذا اعترض قطّ ، معناه إذا ضرب بسيفه طولا أنفذ وإذا ضرب عرضا انفذ ، وإنه ليأتي حاسرا على رأسه أي عاريا عنه ، فيلقاه الرجل الدارع فيقتله علي وأنه ليلقي نفسه في عين الهلكة والتلف فيعصمه الله . فلما اجتمع باقي الخوارج بأرض البصرة وتذاكروا من مات منهم

بالنهروان ، وقالوا أي حاجة لنا بالعيش بعد من مات منهم وبعد فلان وفلان ، فتحالف ثلاثة منهم على قتل علي ومعاوية وعمرو بن العاص ، كان علي بالكوفة ومعاوية بالشام وعمرو بن العاص بمصر ، وهم رؤساء الشام فقال ابن ملجم : أنا أكفيكم عليا ، وقال البرك : أنا أكفيكم معاوية ، وقال أبوبكر : أنا أكفيكم عمرو بن العاص ، ثم سموا سيوفهم وتعاهدوا وتحالفوا وتواثقوا وتواعدوا لسبع وعشرين من رمضان ، وكان قد قرب شهر رمضان ثم انصرف كل واحد لناحيته التي فيها مطلوبه . فلما دخل عبد الرحمان بن ملجم الكوفة كانت بالكوفة امرأة يقال لها قطام وهي أجمل أهل زمانها ولم يبق من يخطبها ، فلم تعط بعد إلى أن قُتل أبوها وأخوها بالنهروان ، فخطبها عبد الرحمان بن ملجم فقالت : لا أتزوج إلا بمن يأخذ ثأر أبي وأخي بقتل علي ، فقال : والله ما جاء بي إلا قتل علي ، قالت له : امض إليه واقتله فإن سلمت بعد قتله أرحت الناس منه وأنا لك ، وإن أنت مت صرت إلى الجنة والنعيم الدائم ، فقال لها : أما إني إذا قتلته وتزوجتِ بي فلك عندي صداقك ثلاثة آلاف دينار وعبد ووصيفة[1] ، فعاهدها على ذلك وانصرف يراقب الليلة التي تواعد مع أصحابه وهو يستخفي عند شبيب الأشجعي ، فلما قرب وفاة علي رضي الله عنه رآى رسول الله صلى الله عليه وسلم في نومه فاشتكى له من قلة رغبة الناس في الجهاد وميلهم في الدنيا ونسيانهم للآخرة ، فقال له : يا علي ، ادع الله أن يريحك منهم ، فاستيقظ علي وتوضأ وسأل الله أن يريحه هم الخلق ثم خرج إلى صلاة الصبح ، وقد جلس له بامام المحراب ابن ملجم من ناحية وشبيب من ناحية ، فلما دخل علي رضي الله عنه المحراب ضربه شبيب فأخطأه وضربه ابن ملجم فأصابه على هامته فقال علي : شأنكم بالرجل فقد فزت بالشهادة ، فأما شبيب فأفلت وأما ابن ملجم فحمل على الناس وهو يطعن فيهم فتلقاه المغيرة ورمى عليه ثوبا كثيفا وأخذه وضرب به الأرض وجلس على صدره وشد وثاقه ؛ فعاش علي رضي الله عنه يومين ومات بعد أن وصى الحسن والحسين رضي الله عنهما ألا يقتلوا إلا قاتله وألا يضربوه إلا ضربة واحدة كما ضربه هو وأن لا يمثلوا به، ثم قال لهما : إني سمعت رسول الله صلى الله عليه وسلم يقول : إياكم والمثلة ؛ فلما مات علي قطع الحسين يدي ابن ملجم ورجليه وكحل عينيه بمسمار مُحمّى وهو لم يتأوه ولم يجزع بل مشغول بذكر الله فأراد الحسن أن يقطع لسانه فتأوه وجزع فقيل له : مم تأوهك؟ قال : ما تأوهت لفوت الدنيا ولكن لفوت ذكر الله ، ثم أدخل سكينا في فمه وجبذ لسانه وقطعه فمات ابن ملجم بعد ذلك قبل دفن علي رضي الله عنه وهو أول إمام خفي قبره ، لأنه أوصى بذلك لعلمه أن الأمر يصير إلى بني أمية فيمثلوا بقبره وقبر ذريته ، فكان ذلك . وقد اختلف الناس في موضع دفنه رضي الله عنه،

[1] الوَصِيفَة : الخادمة .

فقيل في زاوية جامع الكوفة وقيل في بقيع المدينة وقيل في الخيف من منى وقيل حمل إلى بلاد طي في تابوت على ناقة ، والله أعلم بذلك كله كيف كان .

وأما غزواته رضي الله عنه فثلاث وثلاثون غزوة منها المشاهد كلها ، ومنها أربع بعوث بعثه رسول الله صلى الله عليه وسلم وواحدة في سرية خراسان ، وقتل رضي الله عنه سنة ثمان وأربعين من الهجرة ، وكانت خلافته أربع سنوات وسبعة أشهر وثمانية أيام .

وأما البرك فإنه وصل إلى الشام في تلك الليلة وضرب معاوية في المسجد فأصابه على وركه ، وكان معاوية عظيم الأوراك فقطع منه عرق النكاح فلم يولد لمعاوية بعد ذلك ذرية ، فأخذوه وأرادوا البطش به فقال لهم : أخبركم أن عليا قد قتل في هذه الليلة ، فلما برئ جرح معاوية قطع يدي البرك ورجليه وأطلقه فأعطى مالا لمن يداويه إلى أن برئ ، وانطلق إلى البصرة وأقام وكان على البصرة زياد بن أبي سفيان فلما سمع بولد البرك أخذ البرك وقتله وقال : يولد للبرك ولا يولد لأمير المؤمنين! ومن ذلك الوقت أمر معاوية باتخاذ المقصورة . وأما أبو بكر فإنه في تلك الليلة أتى مسجد ابن العاص وضرب الإمام الذي يصلي بالناس فكان خارجة رضي الله عنه أمّ تلك الليلة لمرض أصاب ابن العاص فلم يخرج إلى الصلاة ، فصلى بهم خارجة الهاشمي رضي الله عنه ، فقتله أبو بكر فأخذه الناس وجاءوا به إلى عمرو بن العاص وهو يقول : والله ما أردت إلا عمرو بن العاص ، فقتلوه بقتل خارجة وأنشدوا :

- أصاب عليا بالعراق بلية *** مصيبتها حلت على كل مسلم
- فكم قال يأتينا من الله حادث *** ويخضبها أشقى البرية بالدم
- فباكَره بالسيف شلت يمينه *** بشؤم قطام عن ذلك ابن ملجم
- فيا ضربة من حاسد ضل سعيه *** تبوأ منها مقعدا في جهنم
- ونال أمير المؤمنين شهادة *** لقد طرقت فيها الخطوب بمعظم
- ألا إنما الدنيا بلاء وفتنة *** حلاوتها شيبت بصبر وعلقم

- **خلافة الحسن بن علي بن أبي طالب رضي الله عنهما**

وبويع الحسن بن علي بن أبي طالب رضي الله عنهما يوم مات والده ، فخرج من الكوفة وسار إلى المدينة واستقر بها ، فجعل على مقدمة الجيش قيس بن سعد بن عبادة وأرسله ، فاستعملوا الحيلة بأن نادى مناد بالمدائن إن قيسا قد قتل فانفروا ، فخرج الحسن يسير والناس معه

فسار حوله الجراح الأسدي وأصابه بالخنجر في فخذه فصاح الحسن : ويلكم ، قتلتم أبي بالأمس وأردتم قتلي اليوم؟! زهدا منكم في العادلين ورغبة في القاسطين ، والله لتعلمن نبأه بعد حين ؛ ثم كتب إلى معاوية للشام : إنك إن حملت شرطي سلَّمت لك الأمر لما رأيت في ذلك من جمع كلمة المسلمين ، ثم اشترط عليه شروطا فقبلها منه معاوية وحملها ، قيل أنه أخذ منه مائة ألف ألف درهم وقيل أربع مائة ألف دينار وقيل أنه اشترط عليه أن يمكنه مما في بيت مال المسلمين من المال ، فمكنه منه . وقد كان رسول الله صلى الله عليه وسلم يقول : إن ابني هذا سيد وسيصلح الله بين فئتين عظيمتين من المسلمين ، فلما أخذ الحسن المال خلع نفسه ورجع إلى المدينة فعوتب على ذلك فقال : اخترت ثلاثا على ثلاث ، اخترت الجماعة على الفرقة وحقن الدماء على سفكها والعار ولا النار ، ثم كان الحسن رضي الله عنه يقول : إني أستحيي من ربي أن ألقاه ولم أمشي إلى بيته، ثم مشى من المدينة إلى مكة ماشيا على رجليه عشر[1] مرات لم يركب فيها راحلة والنجائب تنقاد معه من كل جانب ، وخرج لله تعالى من جميع ماله مرتين وخرج لله تعالى على نصف ماله ثلاث مرات ، ومن كثرة صدقته أنه كان يتصدق بإحدى نعليه لمن لم يكن له إلا نعل واحدة ويترك لنفسه الأخرى ، ومن ذلك الوقت رآى الناس في هذه الأمة عجبا وهو أن ما من أمير سادس إلا يُخلع أو يخلع نفسه إلى الآن ، ثم أن الحسن رضي الله عنه سمَّته زوجته جعْدة بنت الأشعث ، فلما مرض كتب مروان بن الحكم إلى معاوية يخبره بمرض الحسن فأجابه معاوية : إن مات أخبرني ، فلما مات أخبره ، فلما بلغ الخبر إلى معاوية كبَّر بأعلى صوته فقالت له زوجته فاختة بنت قرضة : أقر الله عينيك ما الذي كبَّرت من أجله؟ قال لها : مات الحسن بن علي ، قالت له : أ على موت ابن بنت رسول الله صلى الله عليه وسلم تكبر؟ فقال : ما كبرت اشماتا ولكن لاستراحة قلبي من هموم الناس ، ثم دخل عليه ابن عباس فقال له معاوية : مات الحسن يا ابن عباس ، فقال : يرحم الله أبا محمد ، قالها ثلاثا ، وكانت كنية الحسن أبا محمد ، ثم قال : والله يا معاوية لا سدَّت حفرته حُفرتك ولا يزيد عمره في عمرك . قال أهل السير : لما سمَّتْ جعدة بنت الأشعث الحسن مكث شهر[2] يجري من تحته بالدم ويقول : سقيت السم مرارا فما رأيت مثل هذا ، فإذا أنا مت فادفنوني مع جدي رسول الله صلى الله عليه وسلم . فلما مات خرج الحسين يريد دفنه عند رسول الله صلى الله عليه وسلم فمنعه مروان بن الحكم عامل معاوية على المدينة ومنعه بنوا أمية من ذلك ، فدفنوه مع أمه فاطمة في بقيع الغرقد رضي الله عنهما سنة ثلاث وأربعين ثم دفن معهما أيضا علي زين

[1] جاء في نسخة (ر) عشرين بدل عشر و هو الصواب ، نقله الحافظ أبو نعيم في حليته بسنده .

[2] جاء في نسخة (ر) شهرين بدل شهر .

العابدين وابنه محمد الباقر وابن ابنه جعفر بن محمد الصادق وهم أربعة في قبر واحد رضي الله عنهم .

وكانت خلافة الحسن قبل الخلع ستة أشهر وستة أيام وهي الخلافة التي أخبر بها رسول الله صلى الله عليه وسلم بقوله : { إن هذا الأمر بُدئ بنبوة ورحمة ثم يكون رحمة وخلافة ثم يكون مَلْكا عضودا ثم يكون عتوا وجبروتا وفسادا في الأمة[1] ، فقيل : يا رسول الله ، فكم الخلافة؟ قال: الخلافة بعدي ثلاثون ثم مُلكا }[2] فكانت خلافة الحسن تمام الثلاثين سنة بعده صلى الله عليه وسلم ، ومات الحسن رضي الله عنه وهو ابن سبع وأربعين سنة .

- **خلافة معاوية بن أبي سفيان الصحابي رضي الله عنه**

وبويع معاوية بن أبي سفيان الصحابي رضي الله عنه يوم التحكيم وهو اليوم الذي سلم له الأمر فيه الحسن ، فلما تركها له الحسن بايعه أهل الشام واختلف عليه أهل العراق ، وكان معاوية قد أسلم قبل أبيه أبي سفيان ، وصحب معاوية رسول الله صلى الله عليه وسلم وكتب له الوحي وهو صعلوك لا مال له إلى أن ولى عمر رضي الله عنه فجعل نائبا على الشام يزيد بن أبي سفيان ، فكان معاوية مع أخيه يزيد بدمشق إلى أن مات يزيد بن أبي سفيان ، فكان معاوية في موضعه إلى أن أعلموا بموته عمر بن الخطاب فأقام عمر معاوية على دمشق في موضع أخيه يزيد فكان واليا على دمشق بقية زمن عمر وخلافة عثمان كلها وخلافة علي وخلافة الحسن رضي الله عنهم أجمعين .

فلما أسلم له الإمارة الحسن بويع سنة إحدى وأربعين ، ويسمى عام الجماعة لأن أمر المسلمين اجتمع فيه بعد أن تفرقت الكلمة بينهم ، فكان معاوية من وقت إسلامه إحدى عشر سنة صعلوكا فصار بعد ذلك نائبا وصار بعد النيابة وهو ابن أربعين سنة مَلِك الدنيا وأمير المؤمنين .

---

[1] انظر الشفا بتعريف حقوق المصطفى للقاضي عياض ، ومن ذلك ما أطلع عليه من الغيوب ، وما يكون ، ج : 1 ، ص : 333 ؛ مسند أبي داود الطيالسي ، دار المعرفة : بيروت ، ج : 1 ، ص : 31 ؛ المعجم الأوسط لأبي القاسم سليمان بن أحمد الطبراني ، دار الحرمين: القاهرة ، 1415 ، ج :6 ، ص : 345 ؛ والحديث كذلك عند أحمد في مسنده من طريق اخر ، من غير ذكر لفظ الفساد ، وآخر الحديث قوله : « ثم تكون خلافة على منهاج نبوة » ، ج : 4 ، ص : 273 ؛ وبلفظ أحمد أخرجه البيهقي في مجمع الزوائد ومنبع الفوائد ، باب كيف بدأت الإمامة وما تصير إليه والخلافة والملك ، ج : 5 ، ص : 341 .

[2] أخرجه الترمذي في سننه ، باب ما جاء في الخلفاء ، ج : 4 ، ص : 503 ؛ أحمد في المسند ، ج : 5 ، ص : 220 ؛ الطبراني في المعجم الكبير ، ج : 1 ، ص : 55 ؛ مسند أبي داود الطيالسي ، ج :1 ، ص : 151 ؛ البيهقي في دلائل النبوة ، باب في إخباره عن مدة الخلافة بعده ثم تكون ملكا ، ج : 6 ، ص :341- 342 .

قال أهل التاريخ : وكان معاوية مليح الهيئة حليم الطبيعة كريم الغريزة ، يعطي الأموال ويعرف مقامات الرجال ، ولما صارت الإمارة طوع يده صار يلبس اللباس الرفيعة ويركب الخيل المسومة ويسايس الرعية ، إلا أن الخوارج كثرت في أيامه وتحكم أهل الآراء واختلفت الكلمة في أقاصي البلاد ، فقام بالخوارج في البصرة مرة بن نوفل الأشجعي الحروري فورد الكوفة وأراد الفساد في الأرض ، فكتب معاوية لأهل الكوفة : لا ذمة لكم عندي حتى تكفوني أمره ، فقاموا عليه وقتلوه ، ولم يزل معاوية خائفا من الغدر فاتخذ المقصورة[1] في الجامع وألقى الحرس والحجّاب ومشى بين يديه صاحب الشرطة بالحربة ؛ وهو يجتمع مع رسول الله صلى الله عليه وسلم في عبد مناف بن قصي ، وينسب معاوية إلى أمية بن عبد شمس ولذلك قيل له ولذريته بنوا أمية ، ومعاوية أول من تنعم بالمآكل والمشارب والملابس . ولم تزل العرب تضرب المثل بحلم معاوية وفهم عمرو بن العاص وصدق أبي عمران وبلاغة سيبويه وزهد الجُنيد وكرم حاتم وجود كعب وعقل الأحنف وفصاحة سحبان وكل شيء يلحق المرء غايته ينسب إليه ويضرب به المثل .

ودخل معاوية على زوجته فاختة ومعه فتى خصي فكانت مكشوفة الرأس فاستترت من الفتى ، فقال معاوية : أتستترين من خصي؟ قالت : يا أمير المؤمنين ، أترى المثلة به أحلت له مني ما حرم الله عليه ، قال : صدقت ، ولم يدخله معه بعد عليها . ومعاوية أول خلفاء بني أمية القرشيين ، ولم يزل مستوطنا بالشام بمدينة دمشق إلى أن تمكنت الخوارج في أقاصي البلاد ، وتداخل الأمر بين العراقيين والحجازيين واليمانيين والشاميين وتفاقم بينهم البغض والعداوة ، ولم يقدر لهم معاوية بشيء ليقضي الله أمرا كان مفعولا ؛ ولم يزل كذلك تسع عشرة سنة إلى أن حضرته الوفاة فاستحضر معاوية أهله وأولاده وقال لهم : ألستم أهلي وولدي؟ قالوا : نعم ، قال لهم: أليس أن كسبي و كدي وما ملكتْه يدي تركته بعدي لكم؟ قالوا : بلى ، قال لهم : فإن الموت قد دخلت قدمي فهل فيكم حبيب يردها عني أو يستطيع على ذلك؟ قالوا : لا والله ما لنا لهذا من سبيل ، فبكى وقال لهم : احذروا الاغترار بالدنيا فإن كثيرها قليل وعزيزها ذليل ، ثم قال لهم : احشوا عيني إثْمِداً[2] واستوعبوا[3] رأسي دهنا ، ثم أجلسوه ففعلوا به ما قال لهم ثم أذن للناس بالدخول عليه ، فدخلوا وسلموا قياما قياما وينصرفون ، فقال :

[1] المقصورة هي الشاشة التي تغلق منطقة المحراب والمنبر والتي استعملت في المساجد الأولى .

[2] أثمد عينَه ، كحّلها بالإثمد وهو حجر الكُحل .

[3] جاء في نسخة (ر) غيبوا بدل استوعبوا .

- وتجلدي للشامتين أريهمُ *** أني لريب الزمان[1] لا أتضعضع

فأجابه هاتف

- وإذا المنية أنشبت أظفارها *** ألفيت كل تميمة لا تنفـــــع

ثم عقد الخلافة لولده يزيد بن معاوية وقال لهم : إذا أنا مت فادفنوا معي هذه الـصّرة فـإن فيها قُلامة أظفار رسول الله صلى الله عليه وسلم ، كانت عنده محفوظة وكان عنده ثوب من أثـواب رسول الله صلى الله عليه وسلم فأوصى أن يكفن فيه ؛ وكانت خلافته تسع عشرة سنة وثلاثة أشهر.

- **خلافة يزيد بن معاوية بن أبي سفيان**

وبويع يزيد بن معاوية بن أبي سفيان يوم موت أبيه معاوية لأنه كان قد جعله في حياته ولي العهد من بعده ، وكان يزيد بمدينة حمص فقدم إلى الشام وخطب بها وبويع بها ، وكتب إلى سـائر البلاد بذلك فارتضاه أهل الشام ولم يبايعه غيرهم . وكانت خلافة يزيد نحو الخمس عشرة سنة فـي أسوأ حال ، قُتل في أيامه الحسين بن علي رضي الله عنه وكثير من العلماء والصالحين ، وشـاعت المنكرات وسفكت الدماء واستبيحت الأموال وعم الفساد في الأرض ، وكان من قضاء الله تعالى أن عبد الله بن الزبير بمكة والحسين بن علي بالكوفة رضي الله عنهما ولم يرتضياه للبيعة ولم يبايعـاه وإنما اختفيا عن عماله وتسترا عن الناس ، وكان عامله بالحجاز الوليد بن عتبة وكان يبحث عليهما أشد البحث ، فخرج الحسين من الكوفة بثمانية عشر رجلا من أهل بيته وستين رجـلا مـن أهـل شيعته ، فأعلم الوليد بذلك فأرسل لهم عبد الله بن زياد فلحقهم بكربلاء فقتلـوا الحـسين ، ضـربه الشمر بن ذي الجوشن بالسيف على وجهه وطعنه سنان بن أنس النخعي بالرمح فـسقط رضـي الله عنه عن فرسه فحزوا رأسه وسبوا الحرم وقتلوا الذراري وكثيرا من أصحابه ، ثم بعثـوا برأسـه وبمن بقي من ولده وعشيرته إلى يزيد بن معاوية إلى الشام ، فلما كانوا بالطريق نزلـوا بـصومعة راهب ، وفي الصومعة جدار مشقوق وفي الجدار حجر منقوش فيه من عهد عيسى عليـه الـسلام ببيتٍ من شعرٍ وهو يقول :

- أترجو أمة قتلت حسينا *** شفاعة جده يوم الحساب

[1] جاء في نسخة (ر) الدهر بدل الزمان .

فلما دخلوا لدمشق ومعهم رأس الحسين وبنوه فأول من تكلم الشمر بن ذي الجوشن وقال ليزيد : يا أمير المؤمنين ، لحقناهم بكربلاء فسألناهم النزول على حكم عبد الله بن زياد فأبوا إلا القتال ، فلم يكن إلا جزر جزور ونومة قائل حتى أتينا على آخرهم وتركنا أجسامهم مجردة وأثوابهم مزمّلة وخدودهم معفرة تسفي عليها الرياح ، زوارهم العقبان ووفودهم الرخم ، فدمعت عينا يزيد وقال : ويحكم ، قد كنت أرضى من طاعتكم بدون قتل الحسين . ثم أمر بالذرية فأدخلوا دار نسائه ، وكان إذا حضر غذاؤه دعى بعلي بن الحسين وعمر بن الحسين فأكلا معه ، ثم وجه الذرية إلى المدينة مع علي بن الحسين وبعث معهم ثلاثين فارسا حتى بلغوهم المدينة .

قال أهل التاريخ : قتل الحسين رضي الله عنه يوم عاشوراء بعد خمسين عاما من مدة جده رسول الله صلى الله عليه وسلم فكان موته في سنة ستين من الهجرة ، ولما قتل الحسين رضي الله عنه قال كُثير عزة :

- ألا إن الأئمة من قريش *** ولاة الحق أربعة سواءُ
- عليٌّ والثلاثة من بنيه هم *** الأسباط ليس لهم خفاءُ
- فسبط سبط إيمان وبر *** وسبط غَيّبته كربلاءُ
- تغيّبَ لا يُرى فينا زماناً *** برضْوى عندهُ عسل وماءُ

إنما سُموا خوارج لأنهم يرون أن محمد بن الحنفية لم يمت وإنما غيب وأن لابد من الظهور، غاب لما قتل الحسين بجبل رضْوى الذي كان يتعبد فيه وفيه يقول السيد الحميري :

- ألا قل للوصي فدتك نفسي *** أطلتَ بذلك الجبل المقاما
- أضرّ بمعشر والوك منا *** وسموك الخلافة والإماما
- وعادوا فيك أهل الأرض طرّا *** مغيبك عنهم سبعين عاما
- وما ذاق ابن خولة طعم موت *** ولا وارت له أرض عظاما
- لقد أمسى يلوذ بشعب رضْوى *** تُراجعهُ الملائكة الكلاما

وقد كان رسول الله صلى الله عليه وسلم رآى في نومه كأن كلبا أبقع يلوغ في دمه ، فأولهـــا صلى الله عليه وسلم أن رجلا أبرص يقتل أحد بنيه ، فكان ذلك الشمر لأنه كان أبـــرص ، وتـــأخرت الرؤيا خمسين سنة وقال بعض الشعراء :

- يا جبل رضْوى ما بال من بك لا يُرى *** والناس مثلك في الإمامة ما لقـــوا
- حتى متى وإلى متى وكم المـــــــــدى *** يا ابن رسول الله وأنت حي ترزق

ولما قتل الحسين رضي الله عنه سنة ستين ، دعا عبد الله بن الزبير لنفسه بالبيعة ، وأخذ يزيد بن معاوية بالشام في شرب الخمر واللعب بالكلاب وفساد الدين ، فبايعت أهل تهامة والحجـــاز ومـــا والاها لعبد الله بن الزبير رضي الله عنه ، وقد كان رسول الله صلى الله عليه وسلم قال له لما شـــرب دمه : ويل لك من الناس وويل الناس منك ، وذلك أن رسول الله صلى الله عليه وسلم احتجم وأعطى الدم لعبد الله بن الزبير وقال له : ضعه في موضع لا يراه أحد ، فمن إكرامه له شَربه . ولما بلغ خبر عبد الله بن ليزيد أنه يدعي البيعة وكان بالمدينة عبد الله بن حنظلة عاملا لعبد الله بن الزبير فوجه يزيد إليهم جيشين من أهل الشام وجعل على الواحد الحصين بن نمير السكوني وعلى الآخر روح بن زنباع الجذامي واستعمل على الجميع مسلم بن عقبة ، وقال له : يامسلم ، لا ترد أهل الشام عن شيء يريدونه بمن قاتلهُم واجعل طريقك على المدينة فإن حاربوك فحاربهم فإن ظفرت بهم فأبحها ثلاثة أيام ثم سر بعبد الله بن الزبير بمكة ، فسار مسلم بالجيشين حتى نزل على المدينة فخرج له عبد الله بـــن حنظلـــة رضي الله عنه ، وأبوه حنظلة هو الذي غسلته الملائكة ، وخرج معه أهل المدينة فدعاهم مسلم لبيعة يزيد فأبوا ، فحاربهم وقاتلهم قتالا عظيما إلى أن مات من المهاجرين والأنصار نحو سبعمائة رجل ، ودخلوا المدينة وأباحوها ثلاثة أيام . وقد قال رسول الله صلى الله عليه وسلم : يقول الله تعالى : مـــن أحل[1] حرمتي حل عليه غضبي ، ثم شخصوا إلى مكة يريدون عبد الله بن الزبير وكتبوا ليزيد يعلموه بأمر المدينة ، فساروا إلى الطريق ومات مسلم قبل وصولهم مكة وتولى مكانه الحصين بن نمير ، فلما وصلوا مكة تحصن عبد الله بن الزبير بمن معه بالحرم ، ودخلوا مكة ولم يبق إلا الحرم بمن فيـــه ، فصعدوا رأس جبل أبي قبيس ونصبوا عليه المنجنيق ورموا الكعبة وحرمها وحاصـــروهم حـــصارا عظيما ، فبينما هم كذلك إذ ورد عليهم الخبر بموت يزيد بن معاوية فتصالحوا مع عبد الله ودخل أهل الشام يطوفون مع أهل مكة جميعا ، قال الحصين لعبد الله بن الزبير : تسير معي إلى الشام وأنا أدعو الناس إلى بيعتك فإن أمْرهم قد خرج ولا أولى بالبيعة منك ، فقال له عبد الله : حتى أقتل بكل واحد من

[1] جاء في نسخة (ر) أباح بدل أحل .

أهل الحجاز مات عشرة من أهل الشام ، فقال له الحصين : كذب الذي يزعم أنت داهية العرب ، أنا أدعوك للخلافة وأنت تدعوني إلى الحرب ، ثم انصرف بمن معهم من أهل الشام وتركهم . فكانت خلافة يزيد ثلاث سنين وتسعة أشهر وتوفي سنة أربع وستين من الهجرة ، وفي هذا العام وقع طاعون عظيم بالبصرة فماتت أم إبراهيم فيه فلم يوجد من يدفنها .

- **خلافة معاوية بن يزيد بن معاوية**

وبويع ابنه معاوية بن يزيد بن معاوية وكان من أهل الخير والصلاح ، ولم يكن فيه ما في أبيه من الشر وقلة الدين بل لم يكن في وقته أدين منه ولا أعلم ولا أفصح . بويع أصغر السن في نحو العشرين سنة رغماً على أنفه ، فمكث في الخلافة أربعين يوما وامتنع عن الإمارة والحكم ، وكان شيخه ومعلمه ومؤدبه عمر القصوص فكان يعظه ويذكره الموت ، فلما رآى معاوية أن الدين قد ذهب وأن الإسلام قد تلف وأن الناس قد طغوا ورآى أنه لا يقوم بالخلافة ، أرسل بالبيعة لعبد الله بن الزبير بمكة وترك الخلافة ، فقام أهل الشام على عمر القصوص معلمه ومؤدبه وقالوا له : أنت الذي كرهت له الخلافة ورددته عن الإمارة ، ثم أخذوه ودفنوه حيا وهو يقول : والله ما رددته ولا منعته ولكنه جُبل على حب الحق . ولم يعش معاوية بعد موت شيخه ومؤدبه إلا شهرين ومات رحمه الله .

وفي أيام معاوية جدد عبد الله بن الزبير بناء الكعبة وزاد فيها تسعة أذرع الحجر وألقى فيها الفسيفساء وهي أساطير من الرخام كان قد اتخذها أبْرهةُ مُلِكُ الحبشة موشية[1] بالذهب والأصباغ العجيبة ، وأتى بها ابن الزبير من اليمن فألقاها في الكعبة ثم أزالها الحجاج وردها على البناء التي هي عليه ، ولم يزد ابن الزبير الحجر حتى أشهد سبعين من الصحابة أن رسول الله صلى الله عليه وسلم قال الحجْر من الكعبة وإنما عجزت النفقة عن بنائها فتُرك وأنها من أساس إبراهيم وإسماعيل عليهما السلام .

- **خلافة مروان بن الحكم بن العاص**

وبويع مروان بن الحكم بن العاص بالجابية بالشام ثم دخل إلى دمشق وأذعن أهلها للطاعة وأخذ في المحاربة لكل من امتنع عن طاعته إلى أن دخل مصر بعد حروب كثيرة ، فبايعه أهل مصر ولم تكن مدته إلا تسعة اشهر ومات ، وذلك أنه شتم زوجته فلما نام جاءته هي وجواريها ووضعوا على

[1] جاء في نسخة (ر) منقوشة بدل موشية .

رأسه ثوبا كثيرا وجلسوا عليه حتى قتلوه مغموما . وكان مروان ممن ولد في زمن رسول الله صلى الله عليه وسلم ، وكانت عادتهم يأتون إلى النبي صلى الله عليه وسلم بالصبيان فيدعو لهم بالبركة ، فلما أتوه بمروان قال رسول الله صلى الله عليه وسلم : { هذا الوزغ بن الوزغ أي الملعون بن الملعون }[1]. وكان مروان قد ولي نيابة المدينة مرات وهو قاتل طلحة بن عبيد الله أحد العشرة المبشرة بالجنة ، وكان كاتبا لعثمان بن عفان وبسببه جرى ما جرى لأنه كتب على لسانه لأهل مصر وختم الكتاب بخاتم عثمان بغير علمه كما تقدم في خبر عثمان رضي الله عنه إلى أن مات كما ذكرناه قبل هذا .

- **خلافة عبد الملك بن مروان بن الحكم بن العاص**

وبويع عبد الملك بن مروان سنة خمس وستين يوم موت أبيه مروان بن الحكم بن العاصي ، وهو أول من سمي عبد الملك في الإسلام ، وهو أول من ضرب الدراهم والدنانير بسكة الإسلام ، وكتب عليها اسم الله تعالى واسمه ، ولم يكن قبل ذلك على الدنانير إلا نقش بالرومية وعلى الدراهم نقش بالفارسية . وتمكن عبد الله بن الزبير رضي الله عنه بمكة وبايعه أهل الحرمين وأهل اليمن وأهل العراق وطاعت له الخلق ، فاستعمل نائبا على العراق وما والاها أخاه مصعب بن الزبير ؛ فلم يزل عبد الملك يحارب أهل العراق إلى أن بعث لهم الحجاج بن يوسف بن الحكم بن أبي عقيل بن عروة بن مسعود الثقفي بالبعوث الكثيرة إلى أن قتل مصعب بن الزبير بعد حروب كثيرة ووقائع عظيمة إلى أن استولى عبد الملك مروان على العراق وخراسان واستعمل عليها أخاه بشر بن مروان وترك معه عمه روح بن زنباع ، فكان بشرخليعا وكان روْح عفيفا فأمر أن يكتب له في منزله[2] :

- ياروح من بنيات وأرملة *** إذا نعاك لأهل المنزل الناعي
- إن ابن مروان قد حانت منيته *** فانظر لنفسك يا روح بن زنباع
- ولا تغرنك أيام منعمة واسمع *** هُديت مقال الناصح الداعي

كُتب له ليلا فلما أصبح ظن أنه لا يصل أحد إلى منزله أي لحجرته وإنما كتبها الجن ، فرجع إلى الشام وترك بشرا بالعراق واستناب مكانه خالد بن عبد الملك ورجع حواليْ دمشق ، ولو علم

[1] أخرجه الحاكم في المستدرك ، وقال : « هذا حديث صحيح الإسناد ولم يخرجاه » ، ج : 4 ، ص : 526 ؛ وأورده الالباني في سلسلة الاحاديث الموضوعة ، و قال : « موضوع » ، ج : 1 ، ص : 524 ، حديث رقم : 348 .

[2] جاء في نسخة (ر) حجرته بدل منزله .

الحجاج أن الناس يرضونه أو أن الخلافة تبقى له ما لحقها معه أحد ، ولم يتركها لعبد الملك إلا لعلمه أن الناس لا يدَعوها له .

- **أخبار الحجاج بن يوسف الثقفي**

ومن أخبار الحجاج أن أمه الفارعة بنت همام بن عقيل بن عروة بن مسعود كانت عند الحارث بن كلدة ، فوجدها تتخلل عند السحر فقال لها : إن كنت باكرة الغذاء فأنت شرهة[1] وإن كنت تتخللين من عشاء البارحة فأنت قذرة اذهبي فأنت طالق ، فقالت : كل ذلك لم يكن وإنما وجدت شظاية من سواك أسناني فأزلتها ، فتزوجها يوسف بن عقيل الثقفي فولدت معه الحجاج بن يوسف ، وُلد مشوها لا دبر له فنقب على دبره بحديدة وحينئذ غاط ، ولم يقبل الثدي والرضاع يومه ذلك ، فلما نامت أمه وهي مهتمة منه رأت في منامها شيطانا وهو يقول لها : إن أردته يعيش لك فقوتيه بالدم وذلك بأن تذبحي له جديا أسود صغيرا وأولغيه دمه ، فإذا كان في اليوم الثاني اذبحي له أكبر منه ، فإذا كان في اليوم الثالث اذبحي له تيساً بالغاً فإنكم إن أطعمتموه ذلك الدم وطليتم به وجهه فإنه يقبل الثدي في اليوم الرابع، فصنعت به كل ما قيل لها ، فلما شب الحجاج كان لا يصبر على سفك الدماء يوما واحدا وفيه من الجرأة والشجاعة أمر عظيم .

ولما تولى الخلافة عبد الملك بن مروان كان عامله ببلاد العراق المهلب بن أبي صفرة فاستقوت عليه الخوارج فاستغاث بعبد الملك وهو يقول : إما أن تنصرني وإما أترك العراق ، فلما جاءه كتاب المهلب قال عبد الملك لأصحابه : ويلكم ، من للعراق؟ فسكتوا ، فقام الحجاج وقال : أنا لها يا أمير المؤمنين ، فقال له عبد الملك : أنت زنبورها ، ثم كتب له العهد عليها فأخذ معه أربعا وعشرين مقاتل ثم أخذ براءة عبد الملك وهو يقول : بسم الله الرحمن الرحيم ، أما بعد ، فقد وليتك العراقيين فاذهب إليهم خفيف الخصيلة مطوي الخميلة والسلام ، معناه بالخصيلة بضعة الرجل وخفتها إشارة للسرعة والخميلة الضفاف والمتاع . فلما وصل الحجاج بجيشه القادسية ترك الجيش رويدا وسبق هو على جمل بقصَب دون وكاء[2] ولا نشب[3] ، فلما دخل مستخفيا جعل ينادي الصلاة جامعة ، فقال الناس : لعن الله بني أمية لو وجدوا أذمّ من هذا الأعرابي لبعثوه إلينا ، ثم صعد المنبر فحصّبوه بالحصباء فقال لهم شيخ كبير منهم : كفوا عن هذا الأعرابي حتى تسمعوا حجته ، وهو جالس لا يبالي

[1] جاء في نسخة (ر) شهرمة بدل شرهة .

[2] الوكاء هو الحبل .

[3] النَّبل ، السهم .

برميهم له ، فلما علم أن الناس قد اجتمعوا وأن جنده قد أحاط بالمسجد وكان قد جعل لأصحابه علامة بأن قال لهم إن رأيتموني وضعت العمامة من على رأسي فدونكم وإياهم ، فلما رأهم يحصبونه وهي عندهم علامة الطرد فقام وقال من غير بسملة ولا حمدلة ولا تصلية ولا شيء من ذكر الله تعالى :

- أنا ابن جلا وطلاع الثنايا *** متى أضع العمامة تعرفوني

ثم صاح : يا أهل العراق ، ما لي أرى أبصارا طامحة وأعناقا متطاولة ورؤوسا قد حان قطافها ؟ فكأني والله أنظر إلى الدماء ترقرق بين العمائم واللحى ، ثم أنشأ يقول :

- هذا أوان الشد فاشتدي زِيَمْ *** قد لفها الليل بسواق حطم
- ليس براعي إبل ولا غنم *** ولا بجزار على ظهر وضَم

ثم قال :

- قد لفها الليل بعصلُبي *** أروعَ خراج من الدوي

ثم قال :

- مهاجرا ليس بأعرابي *** قد شمرت عن ساقها فشدوا
- القوس فيه وتَرٌ عدته *** مثل درّاع البكر وأشد

ثم صاح : يا أهل العراق ، إن أمير المؤمنين عبد الملك بن مروان نثر كنانته فوجدني أحَدّها سنانا وأمرّها طعما وأقواها قداحا ، فإن تستقيموا تستقم لكم الأمور وإن تأخذوا في بُنيّات الطريق[1] تجدوني بكل مرصد ، لا أقيل لكم عثرة ولا أقيل لكم معذرة . وهم مع ذلك يحصبونه ، فقال : يا أهل العراق ، يا أهل النفاق والشقاق ومساويء الأخلاق ، والله لأعصبنكم عصب السلمة ولأضربنكم ضرب غرائب الإبل ولأقرعنكم قرع المروّة . فرموه بالحصباء ، فقال : يا عبيد العصا وأولاد

[1] جاء في نسخة (ر) الأمور بدل الطريق .

الإماء، أنا الحجاج بن يوسف ، والله ما وعدت إلا وفيت ولا هممت إلا أمضيت ، فإياكم وهذه الزرفات[1] والقال والقيل ، فإن مثلكم كما قال الله العظيم : ﴿ قَرْيَةً كَانَتْ آمِنَةً مُّطْمَئِنَّةً يَأْتِيهَا رِزْقُهَا رَغَدًا مِّن كُلِّ مَكَانٍ فَكَفَرَتْ بِأَنْعُمِ اللَّهِ فَأَذَاقَهَا اللَّهُ لِبَاسَ الْجُوعِ وَالْخَوْفِ بِمَا كَانُوا يَصْنَعُونَ ﴾[2] . فرموه بالحصب ، فقال : استقيموا واعتدلوا واخضعوا وبايعوا ، فليس مني الإكثار والإهدار ولا منكم الفرار والنفار ، إنما هو اقتضاء السيف لا أغمده شتاءا ولا صيفا حتى يقوّم أودّكم ويذل صعبكم ، ثم قال لغلامه : يا غلام ، إقرأ عليهم كتاب أمير المؤمنين ، فقرأ الغلام : بسم الله الرحمن الرحيم ، من عبد الله أمير المؤمنين عبد الملك بن مروان إلى من بالعراق من المسلمين والمؤمنين سلام عليكم ، فإني أحمد الله إليكم ، فقال الحجاج : يا أهل العراق ، يا أهل الفرقة والضلال ، أمير المؤمنين يسلم عليكم ولا تردوا عليه السلام ؟! والله لأؤدبنكم بغير هذا الأدب . وكان قد أمر أصحابه أن يراقبوه ثم أزال العمامة من على رأسه ووضعها على ركبتيه فدخلوا عليهم في الجامع بالسيف حتى جرى الدم في الأسواق لنصف الساق ، وذلك سنة خمس وسبعين من الهجرة وولى العراق عشرين سنة ، فكان مما أحصي من المقتولين سبعون ألف ، ثم أمر المنادي من وجد بعد ثلاثة أيام ضرب عنقه ، ثم جلس في اليوم الرابع بنفسه فإذا برجل من أشراف الكوفة فأمر بضرب عنقه فضجت الناس وخرجوا من حينهم إلى السواد ، ثم أرسلوا الزاد ولحقوا المهلب لقتال الأزارقة والخوارج إلى أن طوع المهلب لعبد الملك سجستان والزنج ، وحارب الترك والغور والخلج ، وحارب زنبيل ملك الهند وجميع الأسقاع وذوي السمات ، ثم خلع ابن الأشعث طاعة الحجاج وطاعة عبد الملك وثار ببلاد كرمان فبايعته الري والكوفة والبصرة والجبال ، وحارب الحجاج والتقى معه ببلاد الكوفة ووقع بينهما حروب كثيرة عظيمة ، فاستنصر الحجاج بعبد الملك ، فبعث له أهل الشام ، وكان بينه وبين ابن الأشعث حروب تزيد على الثمانين وقعة ، هلك فيها أكثر جيوش أهل الشام والعراق ثم انهزم ابن الاشعث سنة اثنين وثمانين من الهجرة ، فلحقه الحجاج هاربا ببلاد الهند فقتله وأتى برأسه عبد الملك ، فلما انهزم ابن الأشعث أسرف الحجاج في قتل الخلق حتى أنه لم يوت إليه أسير إلا أمر بضرب عنقه ، فضجت الخلق يشكون إلى عبد الملك بظلم الحجاج وأنه يبدد الأموال ويسفك الدماء ، فكتب إليه عبد الملك : أما بعد ، فإنه قد بلغني تبديدك الأموال وسفكك للدماء وإسرافك في ذلك ، وأمير المؤمنين أمين الله ، فإن كنت أردت الناس له فما أغناهُم عنك وإن كنت أردتهم لنفسك فما أغناك عنهم ، فظن بنا كل شيء إلا حملك على الخطأ ، فإذا ظفرت فلا تقتل جانحا ولا أسيرا وسيان عندي منع حق وإعطاء باطل ، وبعده هذه الأبيات :

---

[1] يعني الجماعات .
[2] سورة النحل ، آية 112 .

- إذا أنت لم تترك أمورا كرهتـــها *** وتطلب رضانا بالذي أنت طالبه
- وتخشى الذي يخشاه مثلك هاربا *** إلى الله منه ضيع الدّرّ جالبـــه
- فإن تر مني غفلة وسماحة فـــيا *** ربما قد غصّ بالماء شاربـــــه
- فلم تنج منـــي والحوادث جمـــة *** وأنك مجزوٌّ بما أنت كاسبـــــه

وهي طويلة من أحسن شعر عبد الملك بن مروان . فلما بلغ كتابه الحجاج أجابه في الحين: أما بعد ، فقد بلغني كتاب أمير المؤمنين يذكر فيه سفك الدماء وتبذير الأموال وإسرافي في ذلـــك ، ولعمري ما بلغت أهل المعصية ولا هم أهله ، ولا قضيت من أهل الطاعة ما استحقوه ، وإن كـــان قتل العصاة سرفا وإعطاء الطائعين تبذيراً فليحد لي أمير المؤمنين الحـــدود فـــي ذلـــك ، واللهِ مـــا أعطيت إلا لك ولا قتلت إلا فيك ، وإني قد أعددت للعزة الجلاد وللمحنة الصبر ، ثم أنشا يقول :

- إذا أنا لم أبلغ رضاك واتقـــــي *** أ ذلك فليْلي لم تغب لي كواكبه
- وإذ أنا لـــم أدْن الشفيق بنصحه *** وأقص الذي تسري إلي عقاربُه
- فمن ذا الذي يرجو توالي ويتقي *** مساورتي والدهر جـــمٌّ عجائبه
- والأمر إليك ما قلـــتَ قلتـــــُه *** وما لم ترد مني فإني مجانبـــه
- وإلا على حدِّ الرضى لا يجوزه *** الدهر حتى يرجع الدّر حالبـــه
- وإلا فـــدعني والأمور فإننـــــي *** شفيقٌ رفيـــق أحْكمتني تجاربُه

وهي طويلة وهي من أجود شعر الحجاج ، ولم يزده ذلك إلا ظلما وقـــساوة علـــى الخلـــق وأكثر قتله وبغضه وجرأته على الأئمة والعلماء والفقهاء والأولياء والصالحين ، وذلك أنهم وافقـــوا الناس على بيعة عبد الله بن الزبير ولم يوافقوهم على بيعة غيره ، فكان الحجاج لا يدخل يده عـــالم ويفلت منه . ولقد اجتاز لبعض الوعاظ وهو يقول : الناس ثلاثة ، عاقل وأحمـــق وفـــاجر ، فأمـــا العاقل فإن الدين شريعته والحلم طبيعته وإن نطق أصاب وإن أسمع وعى وإن حفـــظ روى ، وأمـــا الأحمق فإن تكلم عجل وإن أحسن ذهل وإن أساء جهل ، وأما الفاجر فإن ائتمن خـــان وإن أصـــاب شان وإن استكتم لم يكتم وإن عُلم لم يعلم وإن حدث لم يصدق وإن فَقُه لم يُفقه . فلما سمعه الحجـــاج أخذه وقتله ظلما وعدوانا فالله تعالى حسيبه .

وكانت ليلى الأخيلية من أكابر الفضلاء وأكابر العرب القدماء ، فطلبوا من يتقدم للحجاج في بعض المظالم فلم يروا أولى من ليلى فركبت نجيبها وأتت إليه ، فلم ير الحجاج قط أسمح ولا أبش من اليوم الذي قصدتـْه ليلى فيه ، وكانت ليلى قد مات من هواها ابن عمها توبة بن الحميري كما مات قيس بن الملوَّح من هوى ليلى العامرية ، وكما مات مُضاض من هوى ميّة . فجميع ما جاءت فيه ليلى إلى الحجاج من الحوائج والمظالم قضاها ، ثم قال لها : يا ليلى ، بلغني أنك مررت بقبر توبة الحميري وعدلت عنه ، فوالله ما وفيتِ بحقه وسمة الكرماء توفية الحقوق في الحياة والممات ، فقالت : أصلح الله الأمير ، إن لي عذرا ، قال : وما ذاك؟ قالت : كانتْ معي نسوة وخشيت عليه من الكذب لأنه قد قال :

- ولو أن ليلى الأخيلية سلمت *** علي ودوني توبة وصفائح
- لسلمت تسليم البشاشة أو رقى *** إليها صدىً من جانب القبر صائح

فقال لها الحجاج : أقسمت عليك بما تدعين من حرمة[1] المودة الا ما تأتي قبرَه وتسلمَ عليه ، فلم تجد ليلى بدا من أن أتت قبره ودموعها تنحدر كاللآليء وقالت : السلام عليك يا توبة ، فلم تتم كلامها حتى طار صدىً من تحت جانب القبر وضرب في طيرانه صدرها فسقطت ميتة والصدى هو الهَامُ ، والعرب تزعم أن الهام مخلوق من أنفاس القتلى فُجأة فلا تزال تصيح آه آه حتى يؤخذ بثأره فتغيب حينئذ لذلك . وكانوا في الجاهلية يعقلون بعيرا إلى جانب القبر ويجعلون عليه بَرْدَعَة وحشية[2] ، وقد قال رسول الله صلى الله عليه وسلم : { لا طيرة ولا صفر ولا هامة }[3] .

ولقي الحجاج يوما خُزَيْمَ الناعم فقال : يا خزيم ، ما النعمة؟ قال : الأمن ، فإني رأيت الخائف لا ينتفع بعيش ، قال : ثم ماذا؟ قال خزيم : الغنى ، فإني رأيت الفقير لا ينتفع بعيش ، ثم قال : ماذا؟ قال : ما بعد هؤلاء نعمة إلا نعمة الإيمان ، فقل له الحجاج : تمن علي ، قال : الانصراف على خير . وكان عند الحجاج رجل من الطغاة يقال له عبد الله بن هاني ، لم يكن في أعوانه وأنصاره أشد منه ولا أجرأ على ملاقاة الأبطال منه ، وكان أدماً شديد الأدمة كاد أن يكون

---

[1] جاء في نسخة (ر) حق بدل حرمة .

[2] جاء في نسخة (ر) و خشبة بدل وحشية .

[3] رواه مسلم من حديث أبي هريرة وزاد لفظ « لا عدوى» ، انظر صحيح مسلم ، كتاب السلام ، باب لا عدوى ولا طيرة ولا هامة ولا صفر ولا نوء ولا غول ولا يورد ممرض على مصح ، ج : 7 ، ص : 30 - 31 ؛ وكذا البخاري في صحيحه من حديث أبي هريرة كذلك : « إن رسول الله صلى الله عليه وسلم قال : لا عدوى ولا صفر ولا هامة . . . » ، كتاب الطب ، باب لا صفر وهو داء يأخذ البطن ، ج : 7 ، ص : 19 .

أسود ، وكان رأسه أقرع وشدقه مائلا وعينه حولى قبيحة الحولة ، ولم يُر في الرجال أقبح منه وجها ؛ فلما رآى الحجاج فعله وجرأته قال له : يا عبد الله ، ما كفيناك فيما صحبتنا[1] ، ثم أرسل الحجاج إلى ابن خارجة سيد بني فزارة وكانت له بنت جميلة الصورة ، فقال له : زوجْ ابنتك لعبد الله ، فقال له : لا أفعل ذلك ، فقال : أجلسوه للسياط ، فلما رأى ابن خارجة ذلك أعطاها له ، قال : قد أعطيته ، ثم أرسل الحجاج إلى سعيد بن قيس الهمداني رئيس اليمامة وقال له : زوجْ ابنتك لعبد الله ، قال : لا أفعل ذلك ، فقال الحجاج : عليّ بالسيف ، فلما رآى أنه يضرب عنقه قال : قد أعطيته ، فقال له الحجاج : يا عبد الله ، قد زوجتك بنت سيد فزارة وبنت سيد همدان صاحب اليمامة وما كفيناك ، فقال عبد الله : أصلح الله الأمير إن لنا مناقب جمة ليست لكثير من العرب ، قال الحجاج : وما هي؟ قال : منها أنه ما سبّ عثمان بن عفان أمامي قط ، ومنها أني شاهدت يوم صفين ولم يشهده غيري كما شهدته أنا ، ومنها أنه ما فينا من يحب عليا ، ومنها أنه ما في العرب الأعاربة أسمح مني وجها ولا أصبح مني صفة فضحك الحجاج من كلامه .

ثم أن الحجاج أراد الحج فولى على العراق رجلا ، وخطب هو بهم وهو يقول : يا أهل العراق ، إني أريد الحج وقد وليت عليكم فلانا وقد أوصيته عليكم بغير ما أوصى به رسول الله صلى الله عليه وسلم حيث يقول : اقبلوا من المحسنين وتجاوزا عن المسيئين وإني وصيته ألا يقبل من محسنكم ولا يتجاوز عن مسيئكم وأنا أعلم إذا وليت عليكم تقولون : لا أحسن الله له ، وما يمنعكم من تعجيله إلا الخوف وأنا أقول : لا أحسن الله لمن يحسن لكم . ثم أنه خرج متصيدا فمر على بعض أحياء العرب ، فترك أصحابه وخرج هو إلى موضع عال وضرب له فيه الخباء وجلس للقيلولة ، فرآه الحي فصعد إليه بعض رؤسائهم وهو الذي يقال له الغضبان ، فلما وقف على باب الخباء ولم يعرف أحدا منهم فقال الغضبان : سلام عليكم ، فقال الحجاج : كلمة مقولة ، فظن الغضبان أنه من سائر الناس ، فقال له : من أين جئت ؟ قال الحجاج : من ورائي ، قال : وأين تريد ؟ قال : أمامي ، قال : وعلى ما جئت ؟ قال : على فرسي ، قال : وفيم أتيت ؟ قال : في ثيابي ، قال الغضبان : أ تأذن لي أن أدخل؟ قال الحجاج : وراءك أوسع لك ، قال له : لم أرد طعامك ولا شرابك ، قال الحجاج : والله لا ذقتها ، قال : ليس عندك إلا هذا؟ قال : وهراوة أضرب بها رأس من دخل عليّ ، قال الغضبان : إن الرمضى أحرقت قدمي ، قال الحجاج : بُلْ عليها ، قال : أنا رئيس قومي ، قال : غيرك خير منك وأنت خير من غيرك ، قال : قد علمت ذلك ، قال : لو علمته ما سألتني ، فرجع الغضبان موليا وهو يصيح : الغوث الغوث ، تَغَدّوْا بهذا قبل أن يتعشى بكم ، فغار عليهم الحجاج وأخذهم وقال : علىّ بالأعرابي ، يريد الغضبان ، فأحضرفقال له : أنت

[1] جاء في نسخة (ر) ما كفيناك في محبتنا .

الذي قلت تغذوا بهذا قبل أن يتعشى بكم؟ قال : أصلح الله الأمير ، كلمة ما نفعت من قيلتْ لـــه ولا ضرت من قيلتْ فيه ، قال الحجاج : سأستلن لسانك عليها ، قال : الأمير أصـــلحه الله لا يرضـــى بذلك ، فأمر له بالسجن والأكبال الثقال ، فبقي في السجن ثلاث سنين . ثم بنى الحجاج قبة عظيمـــة وألقى فيها كثيرا من العقيق والزجاج ثم قال للناس : ما تقولون في هذه القبة ؟ قالوا له : لـــو رآهـــا الغضبان لقال لك ، لأنه ليس فينا أفصح منه ولا أفهم ، فقال : أحضروه ، وقـــد انـــتفخ مـــن ثقـــل الأكبال والبرد لأن سجنه كان قورا لا سقف له يقي من حر وبرد ولا شمس ولا شـــتاء ، فلمـــا رآه الحجاج قال له : أراك قد سمنت يا غضبان ، قال : الجلوس وضيافة الملك ، كيف لا أسمن فيها ؟! فقال له الحجاج : كيف ترى هذه القبة يا غضبان؟ قال له : لو أمّنتني لقلت لك الحق ، قـــال : قـــد أمنتك ، قال : من بنى في غير بلاده لا له ولا لأولاده ، فأرســـلها مـــثلا ، فقـــال الحجـــاج : ردوه للسجن فهو الذي قال تغذوا بهذا قبل أن يتعشى بكم ؛ فقالوا له : إنه لا يقدر على المـــشي ، قـــال : احملوه ، فرفعوه على أكتافهم فقال : ﴿ سُبْحانَ الَّذِي سَخَّرَ لنَا هَذا وَمَا كُنَّـــا لـــهُ مُقْـــرِنِينَ ﴾[1] قـــال الحجاج : أطرحوه ، قال :﴿ وَقُل رَّبِّ أنزِلْنِي مُنزَلًا مُّبَارَكًا وَأَنتَ خَيْرُ الْمُنزِلِينَ ﴾[2] قال : جـــروه ، قال :﴿ بِسْمِ اللَّهِ مَجْرَاهَا وَمُرْسَاهَا إِنَّ رَبِّي لَغَفُورٌ رَحِيمٌ ﴾[3] ، فلما ردوه وإذا بكتاب من عبد الملـــك للحجاج وهو يقول له : ابعث لي بثلاثين جارية ، عشرا من النجائب وعشرا من عقد النكاح وعشرا من ذوات الأحلام ، فقال الحجاج : من يفسر لي هذا الكلام ؟ قيل له : الغضبان ، فأُحـــضر بـــين يديه فسأله الحجاج : ما النجيبة من النساء ؟ فقال : هي التي عظمت هامتها ، وطال عنقها واتـــسع صدرها ومنكبيها وراحتيها ونمت ركبتيها ، قال الحجاج : وما يرغب في مثل هذه ؟ قال : إنهـــا إن جاءت بولد كان كالليث الهصور ، قال : وما قعد النكاح ؟ قال : ذوات الأعجاز ، المنكسرة[4] الثدي، الكثيرة اللحم ، فهذه تشفي الغليل وتروي الضمآن ، قال : وما ذوات الأحلام ؟ قال : بنـــات خمـــس وثلاثين إلى الأربعين ، قال له الحجاج : يا غضبان ، ما شر النساء ؟ قـــال : الـــصغيرة الحديـــدة السريعة الغضب ، التي إذا غضبت غضب لها مائة من قرابتها ، وفي حجرها جارية وفـــي بطنهـــا أخرى وجوابها لا ، قال له : وما خير النساء ؟ قال : الودود الولود التي في حجرها غـــلام وفـــي بطنها غلام ، ولا تُغضِبْ ولا تغضب ، فأمر له الحجاج بألف دينار وخلى سبيله وأحسن إليه .

ولما طوع الحجاج لعبد الملك بن مروان جيمع البلاد أرسل إليه عبد الملك بالمجيء إليـــه ، ثم استناب على العراق وخراسان أخاه بشر بن مروان وروح بن زنباع ، ثم جيش الجيوش الشامية

---

[1] سورة الزخرف ، آية 13 .

[2] سورة المؤمنون ، آية 29 .

[3] سورة هود ، آية 41 .

[4] جاء في نسخة (ر) الكبيرة الثدي بدل المنكسرة .

وولى عليها الحجاج وأرسله لقتال عبد بن الزبير رضي الله عنه بمكة شرفها الله ، فجاءه الحجاج وحاصره بمكة سنة ثلاث وسبعين من الهجرة ، وكانت بيعته سنة أربع وستين فكانت مدته رضي الله عنه تسع سنين واثنين وعشرين يوما ، ولما حاصره الحجاج مع أهل الشام بمكة نصب المنجنيق في رأس أبي قبيس وصار يرمي بمكة والحرم وقطع عنهم جميع ما يأتي من خراجها من أكل وشرب أو فاكهة أو خضرة أو غير ذلك ، فكانوا على تلك الحالة أربعة أشهر وعبد الله رضي الله عنه يحمل عليهم وحده ويوري من الشجاعة والبسالة في قتالهم ما لا يقدر عليه أحدٌ غيره ، فإذا دخلوا عليه من باب من أبواب الحرم حمل عليهم حتى يخرجهم ثم يحمل على الباب الآخر حتى يخرجهم إلى أن سقطت عليه شرافة من شراريف الحرم فوقع ميتا ، فبادروا إليه وقطعوا رأسه وأمر الحجاج بصلبه منكسا وأقسم الحجاج لأدفنّ عبد الله إلا في مقابر اليهود .

وكان عبد الملك بن مروان قبل الخلافة عابدا ناسكا ورعا عالما فقيها قارئا لكتاب الله عز وجل لا يفارق المسجد ولا يترك القراءة حتى كان عبد الله بن عمر يدعوه حَمَام المسجد ، فلما تولى الخلافة قال : سلام عليك أيها المصحف وطبقه فلم يحبسه بعد ذلك ، وقد قيل لابن عمر رضي الله عنه : ما رأيتُ لو تفاوض[1] أصحاب رسول الله صلى الله عليه وسلم فيمن يحبس الناس في أمور الدين ، قال لهم : في عبد الملك . فلما تولى الخلافة أذهبت الدنيا الدين كله وصار إماما للظلمة وقدوة لأهل الجرأة على الله والفساد في الدين ، وصار سفاكَ الدماء هو وجميع عماله في سائر البلاد ، أقام بالعراق الحجاج الذي لا أظلم منه ولا أفتكَ ولا أسفكَ للدماء ، وأقام المهلب بن أبي صفوة بخراسان ، وأقام هشام بن إسماعيل وعبد الله ابنه بمصر ، وأقام موسى بن نصير بالقيروان على جميع المغرب ، وأقام محمد بن يوسف الثقفي أخا الحجاج باليمن ، وأقام محمد بن مروان بالجزيرة ، وكل واحد من هؤلاء أظلم خلق الله وأجرأهم على سفك دماء الخلق .

ومن غرائب عبد الملك بن مروان أنه كان عنده قائف[2] يخبره بالمغيِّبات ، فدخل عليه يوما علي بن عبد الله بن عباس ومحمد ابنه وكانوا قد أيقنوا أن العباسيين يزيلون لهم الملك ، فقال عبد الملك للقائف : أتعرف هؤلاء ؟ قال : لا ولكن أعلمك أن هذا الشاب يخرج من ظهره فراعنة يتملكون الأرض لا يأويهم أحد إلا قتلوه ، فقال عبد الملك : والله لقد أخبرني راهب إيليا ، وهي بيت المقدس ، أن رجلا منهم يخرج من ظهره ثلاثة عشر ملكا .

ولما رجع الحجاج من مكة مات عبد الملك وهو ابن ثلاث وستين سنة ، وكانت خلافته أربعا وعشرين سنة وثلاثة أشهر وخمسة عشر يوما منها ثماني سنين الأولى مزاحما لابن الزبير .

---

[1] جاء في نسخة (ر) اتفقوا .

[2] من يعرف نسب الإنسان بفراسته ونظره إلى الأعضاء والذي يعرف الآثارَ .

- **خلافة الوليد بن عبد الملك بن مروان**

وبويع الوليد بن عبد الملك بن مروان يوم موت أبيه عبد الملك ، وكان أبوه قد أعطاه العهد بذلك ، وكان لعبد الملك سبعة عشر ولدا تولى منهم الخلافة بعده أربعة واختار منهم الوليد فقال لـــه عند موته : يا وليد ، إذا وضعتني في حفرتي لا تعصر عينك كالأمة ولكن البس عليك جلـــد نمـــر وخذ سيفك على عاتقك وادع الناس إلى البيعة فمن أبى عليك فاضرب عنقه ، فجعل الوليد يبكي من قول أبيه ، فقال له : يا وليد ، أحنين كحنين الحمامة ، شمر عن ساقيك وابرز إلى النـــاس ، فمـــن تكلم اضرب عنقه ومن سكت ابدأ به ، والوليد يبكي فأنشأ يقول :

- كم من عائد رجلا وليس يزوره *** إلا لينظر هل يراه يموتُ
- العين تـــذرف والفؤاد مقلـــــب *** مرتقبا ما ليس عنه يفوتُ

ثم أخذ عبد الملك يذم الدنيا ويقول : يا دنيا ، والله إن طويلك لقصير وإن كثيـــرك لقليـــل ، ولقد كنا منك في غرور وغفلة . ثم جمع جميع أهله وولده وقال لهم : أوصيكم بتقـــوى الله ، فهـــي العصمة الباقية والجُنة الواقية ، التقوى خير الزاد وأفضله في الميعاد ، يـــا بنـــي ، إيـــاكم والبغْـــى والتحاسد ، فبذلك هلك من كان قبلكم ، يا بني ، أكرموا الحجاج فهو الذي وطأ لكـــم هـــذا الأمـــر ، وكونوا بينكم أبرارا وفي الحروب أحرارا وللمعروف منارا ، هذه وصيتي إليكم وعليكم السلام ؛ ثم غاب في غشيته وهو يجود بنفسه ساعة ، ثم أفاق فقال له بعض أهلـــه : كيـــف تجـــدك يـــا أميـــر المؤمنين؟ قال : كما قال الله تعالى : ﴿ وَلَقَدْ جِئْتُمُونا فُرادى كَما خَلَقْنـــاكُمْ أَوَّلَ مَـــرَّةٍ وَتَـــرَكْتُمْ مـــا خَوَّلْناكُمْ وَراءَ ظُهُورِكُمْ ﴾[1] وهو آخر كلام سمع منه .

وبويع الوليد بن عبد الملك ، فكان ظلوما غشوما وجبارا عنيدا ، وكان ذميما سائل الأنـــف يختال في مشيه إلا أنه كان فارسا شهما لا يدري الأبطال لمَ تصلح ، وكان قليل العلم حافظا لكتـــاب الله ، يختم القرآن في خلافته في كل ثلاثة أيام ويختمه في شهر رمضان تـــسعا وعـــشرين مـــرة ، ونقش على خاتمه : إنك ميت يا وليد فاعمل لما بعد الموت . فإذا أهـــمّ بـــأمر صـــعب واعترضـــه غضب نظر في خاتمه فسَكَنَ غضبُه ، وكان يفرق الأموال على الصالحين من حيث ما سمع بهـــم ، وفرض للمحرومين المال ومنعهم إلى السؤال ، وحيث ما كان مُقعدا في زمانه أعطاه خادما يخدمه،

[1] سورة الأنعام ، آية 94 .

وكل أعمى أعطاه غلاما يقود به ، ولم يبرّ بحملة القرآن ملك مثله ، يقضي عنهم ديونهم ويسأل عن أحوالهم كسؤال ذوي الرحم ، ولم يكن في خلفاء الشام أحسن منه . ولما استقرت الخلافة بيده أخذ في بناء جامع بني أمية وهو أحد غرائب الدنيا ، صنع فيه من الصنعة ما لم يصنعه أحد قبله ولا بعده ، وهو الذي هدم كنيسة مريحنا[1] وزادها في الجامع ، وذلك أن عبد الرحمن بن عوف وخالد ابن الوليد رضي الله عنهما لما استفتحا مدينة دمشق وحاصراها في زمن عمر بن الخطاب رضي الله عنه طلبوا الأمان فأعطاهم الأمان بعد أن وقف حد الاستفتاح في نصف الجامع الأعظم ، فكان نصفه كنيسة لمدجني النصارى ونصفه جامع للمسلمين ، فهدم الوليد الكنيسة وأدخلها في المسجد وأعطاهم عوضها رغما على أنفسهم . ولما ابتدأ بناؤه أمر ببناء مسجد رسول الله صلى الله عليه وسلم بالمدينة وولى على بنائها محمد بن عبد العزيز أخا عمر بن عبد العزيز رضي الله عنهما ، وأنفق الوليد على مسجد دمشق ومسجد رسول الله صلى الله عليه وسلم الأموال الكثيرة الجزيلة التي لا تحصى كثرتها ، ومما أُحصي في بنائها اثنا عشر ألف مرخم ، وأنفق عليها أربعمائة صندوق من المال ، في كل صندوق ثمانية وعشرون ألف دينار ذهبا ، وألقى فيها للقناديل ستمائة سلسلة من الذهب ثم أزالها بعده عمر بن عبد العزيز رضي الله عنه وردها لبيت المال وألقى مكانها سلاسل الصُّفر والحديد ، وأمر بتوسيع مسجد رسول الله صلى الله عليه وسلم وأدخل فيه الحجرة ، وله في الخير مناقب كثيرة ومع ذلك كله قال عمر بن عبد العزيز رضي الله عنه : « أنا الذي وضعته في قبره فوالله ما وضعت عليه اللحد حتى رأيته قد تمخض في أكفانه كأنه حي ، وغُلت يداه إلى عنق». و لما أُخذ في حفر أساس مسجد دمشق وجدوا تحت الأرض في محراب الكنيسة صخرة من الرخام منقوش فيها باليوناني كتابة كثيرة ، فطلب الوليد من يقرأها فأوتي بوهب بن منبه فقرأها فإذا فيها مكتوب : بسم الله الرحمن الرحيم ، ابن آدم لو عاينت ما بقي من أجلك لزهدت في طول أملك ولقصرت من رغبتك وحيَلك ، وإنما يلقاك ندَمُك إذا زلَّتْ في المنية قدمُك وأسلمك أهلك وحشمك، وانصرف عنك الحبيب وودعك القريب وتُدعى فلا تُجيب ، فلا أنت إلى أهلك عائد ولا في عملك زائد ، فاغتنم الحياة قبل الموت والطاعة قبل الفوت . وتاريخها من عهد سليمان عليه السلام ، فأمر الوليد بكتب هذه الموعظة بماء الذهب والإزورْد في حائط المسجد ، وكتب فوق ذلك أمر ببناء هذا المسجد وهدم الكنيسة أمير المؤمنين عبد الله الوليد بن عبد الملك في ذي الحجة سنة سبع وثمانين من الهجرة .

[1] كنيسة مريحنا ذكرها كذلك ابن عساكر في تاريخ مدينة دمشق ، باب معرفة ما ذكر من الأمر الشائع الزائغ من هدم الوليد بقية من كنيسة مريحنا وإدخاله إياها في الجامع ، ج : 2 ، ص : 249 .

ولما تولى الوليد جاءه الحجاج للبيعة فرحب به الوليد ، وكان الحجاج لا يفارقه سلاحه ودرعه وقوسه وكنانته وسيفه ، فاستخلى هو والوليد وأقام في منزله معه ، وكان عند الوليد أمّ البنين بنت عمه عمر بن عبد العزيز ولها مناقب جمة في الخير والصلاح ، فلما رأته مع الحجاج اختشت عليه فأرسلت له وليدة تقول له في أذنه : ما جلوسك في غلالة[1] مع غادر بسلاحه ؟ فضحك الوليد وقال للحجاج : ضرّة بنت عمي قالت لي كذا وكذا ، فقال الحجاج : يا أمير المؤمنين ، المرأة ريحانة للشّم وليست بقهرمانة للرأي ، إنما مفاكهة النساء من زخاريف القول لأنها لا تطلع على سر ولا تدرك بالعدو ، شغلها بزينتها ولا يؤخذ رأيها ولا تحلّ مشورتها ، فإياك ومشاورة النساء يا أمير المؤمنين ، فإن رأيهن أمنٌ وعزمهن وهنٌ ، فالمرأة لا تعدو بكرامتها نفسها ، والله لترْكُ الجلوس معهن أوفر للعقل وأبين للفصل وأثبت للأمر ، يا أمير المؤمنين ، فإياك أن تطيل الجلوس معهن؛ فسمعته أمّ البنين في كل ما قاله فأرسلت للوليد ان يُدخل عليها الحجاج فأمره بالدخول عليها فقال الحجاج : أقلني من الدخول عليها يا أمير المؤمنين ، فقال له : لا بدّ لك من ذلك ، فأدخل عليها فلم تأذن له بالجلوس وإنما أمرت له بما يأكل وهو واقف ، فلما أكل قالت له : إيه حجاج عدوّ الله ، قتلت عبد الله بن الزبير بن ذات النطاقين وأول مولود ولد في الإسلام ، وقتلت ابن الأشعث ووالله لولا ابن الأشعث ما لُذت أنت بعبد الملك ولكنْتَ أذل من النعل ، ثمّ تمنُّ بقتلهما على أمير المؤمنين، ووالله لولا أنك أهون الخلق على الله ما ابتلاك برمْي الكعبة بالمنجنيق؛ إيه عدو الله ، ثم تأمر أمير المؤمنين بالبعد عن النساء وترك الجلوس معهن والالتذاذ بهن ، إن كن النساء يلدن مثلك فحقّ ما تقول فيهن وإن كن يلدن مثل أمير المؤمنين فأنت كاذب ونصيحتك له غير مقبولة؛ إيه عدو الله ، أنسيت رمح غزالة الحرورية بين كتفيك وأنت هارب أمامها ؟ أم روعة أم شبيب تكفيك ؟ ثم أنشأت تقول :

- أسدٌ عليّ وفي الحروب نعامة *** قبيح تَرَوّع من صفير الصافر
- هلا برزْت إلى غزالة في الوغا *** إذا كان قلبك في جناحي طائر

ثم قالت : أخرجوه عني أخرج الله روحه ، فخرج وخجل فقال له الوليد : ما لك يا أبا محمد؟ قال : يا أمير المؤمنين ، والله ماسكتتْ عني حتى كان بطن الأرض خيْرا عني من ظهرها ، ثم أخذ يقول ما قالت له والوليد يضحك ويفحص برجليه الأرض ، وكانت غزالة زوجة شبيب

[1] ثوب رقيق يشفّ ما تحته ، وهو لباس داخليّ أو قميص رقيق تغطّيه ثياب خارجيّة .

الخارجي[1] التي أحصرت الحجاج مع زوجها شبيب ومع أمه أم شبيب ، وكانتا لا يروعهما الأبطال ولا يخافا ملاقاة الرجال وإنما لهما من البسالة والشجاعة في الحروب والفروسية ما لا يطمع في مثله ، وغزالة هذه التي أقسمت بالله لتصلّينّ في جامع الكوفة ركعتين أو تموت ، لما أحصرت الحجاج صلتهما بسورة البقرة وسورة آل عمران ، ولم يدخل الحجاج العراق حتى قتلت غزالة ، بعد أن قتلت من أهل الشام ما لا يحصى عدته ، وأمّ شبيب هي البرصاء وشبيب هو الذي خالف على بيعة معاوية وابنه يزيد لما قتل الحسين إلى أن نفرت منه فرسه على شاطئ الدجلة فغرقا معا وهو يقول : ﴿ ذَلِكَ تَقْدِيرُ الْعَزِيزِ الْعَلِيمِ ﴾[2] ، ولكراهتهم لقاتلي الحسين سموا خوارج لمّا خرجوا عن رأي من رآى ذلك وارتضاه ، ثم أضيف إليهم كل من خالف رأي الجماعة والسنة ، وانظر أقسام الخوارج كلها في أول دولة العباسيين ؛ ولقد أخذ عبد الله بن زياد امرأة منهم وأمر بتعذيبها فعذبت بأنواع من العذاب ولم تتأوّه ، وأمر بقطع جوارحها فلما رأت الحديد قالت : هذا آخر يوم من أيام الدنيا التي لا اسف لعاقل عليها وهذا أول يوم من أيام الآخرة المرغوب فيها عند أولي الألباب ، ثم قالت : اللهم إنك تعلم أن علمي بفناء الدنيا زَهّدني فيها ، وتحقيقي بثواب الآخرة سهل عليّ البلاء ، وها أنا ذا بين يديك لا أحب تعجيل ما أخّرت ولا تأخير ما عجلت ، فقطعت جوارحها الأربع فما تأوهتْ ولا نطقت بكلمة فأمر بحرقها بالنار ، فلما رأت النار صرخت وصاحت فقال لها: مالكِ صبرت ثم جزعت؟ قالت : والله ماجزعتُ من ناركم ولا أسفتُ على دنياكم ولكن ذكرتُ نار الآخرة وتعذيب العصاة بها ، فأمر بفقْع عينيها ففُقِعتا ، فقالت : اللهم إنه قد طال حزني في الدنيا ولم أرَ بعيني ما يسرُّني منها فأقرّ عيني في الآخرة فإنك الذي قلت ﴿ وَلَئِن صَبَرْتُمْ لَهُوَ خَيْرٌ لِّلصَّابِرِينَ ﴾[3] ثم قالت : اللهم إن كنتُ على بصيرة منك فهذا قليل في جنب ما رجوت من عظيم الثواب ، ثم أنشات تقول :

- إن الزمان عدى عليّ فزادني *** علِمْا بأنك مالكي تحقيقا
- ما مسني ضر لأجل إساءة *** فلا عبرة به إليك طريقا
- فاقض القضاء مع الرضى مني *** به إني وجدتك في البلاء رفيقا

[1] نسبة إلى الخوارج .

[2] سورة يس ، آية 38 .

[3] سورة النحل ، آية 126 .

فأحرقت بالنار وهي صابرة لم تتلكم حتى أحرقت رحمها الله ، وكانت من الخوارج الأول ثم صار بعد ذلك كل من فارق الحق يسمى خارجا لخروجه عما عليه أئمة الدين وسنة المسلمين .

ومات الحجاج في خلافة الوليد بمدينة واسط سنة أربع وتسعين من الهجرة ، وفي هذه السنة تزلزت الأرض وبقيت الزلزلة أربعين يوما وعمت جميع الأرض وتهدمت بلاد أنطاكية كلها ، ووقعت الأبنية العظام في كل البلاد ، قال أبو عمر في التمهيد : « مات الحجاج وهو ابن أربع وخمسين سنة ، وعند جمهور العلماء وأئمة الدين لا يروى حديثه ولا يخبر به لإفراطه في الظلم ، وطائفة من العلماء تكفره زيادة ، قلت : يشهد لهذا بعض قول الأئمة أن أخذ العلوم والشرائع من عند أهل الأغواء والضلال عادت على معلّمها ضررا ، زيادة من غير إلام » . وكانت إمارة الحجاج عشرون سنة ومما أحصي عليه مَن قتله الحجاج صبرا من غير حرب مائة ألف وعشرين ألف وترك بعد موته في حبسه خمسين ألفا من الرجال وثلاثين ألفا من النساء ، منهن ستة عشر ألف مجردة لا ثياب عليهن ، فكان من طغيانه وجرأته على الله أنه يحبس الرجال والنساء في موضع واحد ، وذلك أنه صنع قورا من غير سقف لا يقي حرا ولا بردا ثم يرميهم داخل سوره ويغلق عليهم ، ولما أراد الله أن يهلكه ويريح الخلق منه خرج يوم الجمعة لصلاة الخطبة فسمع ضجة عظيمة على صوت واحد فقال : ما هذا؟ قيل له : المسجونون يستغيثون بالله وبك ، فقال : قولوا لهم اخسؤوا فيها ولا تكلموني ، فلم تأت عليه الجمعة الأخرى حتى أهلكه الله تعالى بسبب دعاء أولياء الله عليه ، وذلك أنه لم يدَعْ عالما ولا فقيها ولا وليا إلا قتله لنكرانهم بيعة بني أمية .

وإنما أنكر العلماء بيعة بني أمية لأنهم كانوا يقتلون ذرية علي بن أبي طالب كرّم الله وجهه، ويلعنون عليا في خطبتهم ، فلم يوافق الناس على بيعتهم ولم يرضوهم لدين الله خلفاء ، فكان الحجاج يقتلهم حتى لم ينجُ منه فقيه ولا عالم إلا مستخفيا منه ، وقد كانت الناس يرجون عبد الملك بن مروان لما كان فيه من العلم وحب الخير وإجراء الأموال للفقهاء والعلماء ، فراودوه على عزل الحجاج فأبى وإنما كتب له : يا حجاج أوصيك بما أوْصَى به البكريُّ أخاه زيداً والسلام ، فكان الحجاج يطلبُ من يفسرها له إلى أن ألقى عشرة ألف دينار لمن يفسرها له ، فجاءه رجل حجازي مظلوم يشتكي مظلمةً فسمع بالجائزة فجاء إلى الحجاج وقال له : أنا أدري وصية البكريُّ لزيد ، قال الحجاج : وما ذاك ؟ قال له : إنه كتب إليه في وصية :

- أقول لزيد لا تزيد[1] فإنهم *** يرون المنايا دون قتلك أو قتل
- فإن وضعوا حربا فضعها وإن أبوا *** فشب وقود الحرب بالحطب الجزل

[1] جاء في نسخة (ر) لا تثرثر بدل لا تزيد .

- وإن عضّتْ الحربُ الضّروسَ بنَابها *** فعوِّضه حدّ الحرب مثلَـك أو مثـلِ

فأعطاه الحجاج الجائزة وقضى له حوائجه ، ثم كتب من حينه إلى المهلب بن أبـي صـفرة وهو يقول له : إن أمير المؤمنين أوصاني بما أوصى به البكري زيدا ، وأنا أوصيك بما أوصى بـه الحارث بن كعب بنيه ، فطلب المهلب من يفسر له ذلك إلى أن أعطى جائزة لأعرابي فقال له : إن الحارث بن كعب أوصى بنيه فقال لهم : يا بني ، كونوا جميعا ولا تكونوا شيعا فتتفرقـوا وتـذهب ريحكم ، فإن موتا في قوة وعز خير من موتٍ في ذل وهوانٍ . وقد كـان المهلـب أولا مـع ابـن الأشعث مخالفا على الحجاج ، فلما قتل ابن الأشعث خرج المهلب على وجهـه تائهـا فـي الأرض مستخفيا بنفسه فرافقه في بعض الطريق رجل فقير فتصاحبا وتماشيا معا إلى أن جنهما الليـل فـي بعض القرى التي أخلاها الحجاج وأحرق بيوتها ، وكانت ليلة شديدة البرد والمطر والثلج ، فلم يجدا أن يستترا إلا في أثوق وهو موضع طبخ الخبز ، فباتا فيه ليلتهما إلى الصباح فلما أرادا الانصراف أخذ المهلب فحمة وكتب بها في حائط هذه الأبيات :

- ألا موت يباع فاشتريـهِ *** فهذا العيش ما لا خير فيه
- الأرحمَ المهيمنُ نفس حرٍ *** تصدق بالوفاة على أخيـه
- أقول إذا مررت بلحد قبرٍ *** ألا ليتني من ساكنيـــــه
- ألا موت لذيذ الطعم يأتي *** فينقذني من الموت الكريه

ولما ضاقت الأرض بما رحبت على المهلب وكان من أشد الناس بأسا ، كتب إلى الحجاج : أما بعد ، فإن عفوت عني فإني قد رجعت عن مذهبي إلى مذهبكم وأذعنت إلـى خـدمتكم ، فـسرّ الحجاج بذلك وأجابه لما أراد إلا أنه كان يخاف من شوكته ، فأتاه المهلب وولاه الحجاج على بـلاد خراسان وما والاها من العراق ، وكان من أظلم عمال عبد الملك بن مراوان ، فلمـا رجعـتْ لـه الوزارة والإمارة عرفه ذلك الرجل المسكين الذي بات معه في الأثوق فأراد الوصول إليه فلم يقـدر من غِلَظِ الحجاب ، فلم يزل يترقبه ذلك المسكين حتى جلس المهلب في بستان على جابية ماء يأتيها الماء من قناة على بعد ، فعمد ذلك المسكين إلى لوح ونقش عليه هذه الأبيات :

- ألا قل للوزير بلا احتشامِ *** مقالة مذكّر ما قد نسيـــه
- أتذكر يا أمير وأنت خذني *** قليل الماء والجاه الوجيـه

- وقد أثبت خطك في أثوق *** على الكرّار بالشعر البرية
- ألا رحم المهيمن نفس حرٍّ *** تصدق بالوفاة على أخيه

ثم رمى اللوح في القناة فحمله الماء إلى يد المهلب فقرأه وقال : علىّ بصاحب هذا اللوح ، فأُوتي به فقال له : هل لك من حاجة ؟ قال : نعم ، قال : وما هي ؟ قال : أن تُنصفني ممن ظلمني، قال : ومن الذي ظلمك ؟ قال : من لا يرحم صغيرا ولا يوقر كبيرا ، قال : وما ذاك؟ قال: الفقر ، قال : ادفعوا له ألف دينار وخلعة[1] ، ثم قال له : متى ما عاد عليك خصمك إيتني به . وله تواريخ جمة مثل الحجاج فتركتها للاختصار.

ولما أراد الله هلاك الحجاج سلطه على سعيد بن جبير رضي الله عنه ، وسعيد بن جبير لم يشك أحد في ولايته وله مناقب كثيرة ، بكى من خشية الله حتى عميتْ عيناه ، وبات ليلة يردّد قوله تعالى : ﴿ وَاتَّقُواْ يَوْماً تُرْجَعُونَ فِيهِ إِلَى اللّهِ ﴾[2] حتى أصبح الصبح ، وبات ليلة أخرى يردد ﴿ وَامْتَازُوا الْيَوْمَ أَيُّهَا الْمُجْرِمُونَ ﴾[3] ، وختم القرآن في ركعة واحدة في الكعبة ، وقرأ في الثانية قل هو الله أحد ، وسئل رضي الله عنه من أسعد الناس ؟ قال : من ذكر ذنوبه واحتقر عمله ، وقيل له ما علامة خشية الله ؟ قال : ترك معصيته ، قيل له : وما علامة ذكر الله ؟ قال : العمل بطاعته ومن لم يطع الله فليس بذاكر وإن كثر تسبيحه وتلاوته . وكان رضي الله عنه ممن خرج مع القراء لقتال الحجاج وحضر يوم الجماجم ، فلما قتل ابن الأشعث اختفى هو إلى ان أخذه خالد القصي[4] بمكة ، وكان عاملا لبني أمية ولاه اليزيد بن معاوية عليه ، فلما أخذه بعثه إلى الحجاج وهو رضي الله عنه طيب النفس راض بحكم الله لم يتغير له باطن ، فقيل له : إنك مقتول ، فقال : قد سألت الله الشهادة ولعله قبل دعائي ، وكان رضي الله عنه مجاب الدعوة ، حتى أنه كان له ديك إذا صرخ قام سعيد لصلاته فلم يصرخ ليلة ، فقال له سعيد : مالك ، قطع الله صراخك ؟ فلم يصرخ بعد ذلك؛ ولما ذهبوا به بكى ولد سعيد ، فقال له : يا بني ، ما يبكيك ؟ ما بقاء أبيك بعد سبع وخمسين سنة في الدنيا ؟ فلما أُدخل على الحجاج قال له الحجاج : ما اسمك ؟ قال : سعيد بن جبير ، قال : بل شقي بن كُسير ، قال سعيد : أمي سمتني قبلك ، قال له الحجاج : شقيتَ ، قال سعيد : لا يعلمُ الغيب إلا الله ، قال له الحجاج : والله لأبدلنك من دنياك نارا تلظَّى ، قال سعيد : لو علمت أن الجنة والنار

[1] ما يعطيه الإنسانُ غيرَه من الثياب منحة أو هديَّة .

[2] سورة البقرة ، آية 281 .

[3] سورة يس ، آية 59 .

[4] ورد في نسخة (ر) : إلى ان أخذه ذلك القسري . أي كناية على خالد القسري و هو الصواب .

بيدك ما اتخذت إلها غيرك ، قال الحجاج : ما تقول في رسول الله صلى الله عليه وسلم ؟ قال : سيد ولد آدم ، نبيٌّ مصطفى خير من مضى وخير من بقي ، قال : ما تقول في أبي بكر ؟ قال : ثاني اثنين إذ هما في الغار أعز الله به الدين وجمع به الفرقة ، قال : فما تقول في عمر بن الخطاب ؟ قال : عمر الفاروق خيرة الله وخيرة رسوله صلى الله عليه وسلم ، أحبّ الله أن يعز الدين بأحد الرجلين فكان عمر أحقهما بالخير والفضيلة ، عاش سعيدا ومات حميدا على منهاج رسول صلى الله عليه وسلم ، لم يبدل ولم يغير ، قال : فما تقول في عثمان بن عفان ؟ قال : المقتول ظلما جهز جيش العسرة وحفر بئر رومة واشترى من الله بيتَه في الجنة بماله ، صهر النبي صلى الله عليه وسلم على ابنتيه ، زوجه النبي صلى الله عليه وسلم بوحي من الله ، قال : فما تقول في علي ؟ قال: ابن عم رسول الله صلى الله عليه وسلم وأول من أسلم وتزوج فاطمة بنت رسول الله صلى الله عليه وسلم التي هي أحب بناته إليه ، وأبو الحسن والحسين ، قال : فما تقول في معاوية ؟ قال : كاتب الوحي عن رسول صلى الله عليه وسلم ، قال : فما تقول في الخلفاء بعده إلى الآن ؟ قال : فسيجزون بأعمالهم ، فمسرور ومبتور ولست عليهم بوكيل ، قال : فما تقول في عبد الملك بن مروان ؟ قال : إن يكن محسنا فعند الله ثواب إحسانه ، وإن يكن مسيئا فلن يعجز الله ، قال : فما تقول في ؟ قال : أنت أعلم بنفسك مني ، قال : بث فيّ علمَك ، قال : إذا أسوؤك ولا أسرك ، قال : لابدّ أن تبث فيّ علمك ، قال : إن أمنتني شرَّك ، قال : لا أمنني الله إن أمنتك ، قال سعيد : إنك لمخالف لكتاب الله ، أظهرت الجور في حدود الله واجترأت بمعصيته على قتل أولياء الله ، ترى من نفسك أمورا تريد بها الهيئة وهي تقحمك الهلاك وستَرد غدا فتعلم ، فقال الحجاج : أما والله لأقتلنك قتلة لم أقتلها أحدا قبلك ولا أقتلها أحدا بعدك ، قال : إذا تفسد علي دنياي وأفسد عليك آخرتك والقصاص لك ، قال : الويل لك لأقطعنك قطعا وأفرقن أعضاءك عضوا عضوا ، قال سعيد : الويل لمن زحزح عن الجنة وأدخل النار ، قال : اضربوا عنقه ، قال سعيد : أشهدكم أني أشهد أن لا إله إلا الله وأن محمدا رسول الله عبده ورسوله ، أستحفظكم بهذه الشهادة إلى يوم القيامة ، قال الحجاج : اقتلوه ، فضحك سعيد ، قال الحجاج : مم ضحكتَ ؟ قال : من جرأتك على الله ، فقال الحجاج : أضجعوه واذبحوه ، فقال : ﴿ إِنِّي وَجَّهْتُ وَجْهِيَ لِلَّذِي فَطَرَ السَّمَاوَاتِ وَالأَرْضَ حَنِيفًا وَمَا أَنَاْ مِنَ الْمُشْرِكِينَ ﴾[1] قال : أقلبوا ظهره إلى القبلة ، قال سعيد : ﴿ فَأَيْنَمَا تُوَلُّواْ فَثَمَّ وَجْهُ اللّهِ ﴾[2] ، قال : كبوه على وجهه إلى الأرض ، قال سعيد : ﴿ مِنْهَا خَلَقْنَاكُمْ وَفِيهَا نُعِيدُكُمْ وَمِنْهَا نُخْرِجُكُمْ تَارَةً

[1] سورة الأنعام ، آية 79 .

[2] سورة البقرة ، آية 115 .

أُخْرَى ﴾[1] ، فذبحوه من قفاه وأزالوا رأسه من موضعه فتكلم وهو مقطوع ثلاث مرات بلا إله إلا الله . فلما وصل خبره إلى الحسن بن أبي الحسن البصري ، قال : اللهم يا قاصم الجبابرة ، أقصم الحجاج ، فخرجت له أكلة في قلبه في ذلك اليوم وتدوّد قلبه وسقط إلى الأرض وهو يقول : ما لي وسعيد بن جبير حتى مات . وقتل سعيد رضي الله عنه وما على وجه الأرض أفقه منه ولا أعلم بحدود الله منه ، ولم تأتي عليه الجمعة الأخرى حتى أهلك الله الحجاج ، وكم من أمثال سعيد رضي الله عنه من أهلكه الله على يد الحجاج كإبراهيم التيمي والنخعي ومن أشبههم .

كان إبراهيم التيمي قد أخذه الحجاج وأثقله بالأكبال وألقاه في السجن فمات ، فرآى الحجاج ليلة موته أن هذه الليلة مات رجل من أهل الله في هذه البلدة ، فلم يصبح بها ميت إلا التيمي ، فقال الحجاج : رؤياي نزغْة من الشيطان وأمر برميه على المزابل؛ وكان التيمي رأسا في العبادة والصلاح ، وكان يواصل شهرا لا يأكل ولا يشرب ، فقال له الأعمش يوما : يا إبراهيم ، كم تمكث عن الأكل ؟ قال : شهرا أو شهرين ، وإني الآن منذ أربعين يوما ما أكلت شيئا؛ وكان لا يرفع رأسه إلى السماء أبدا حياء من الله تعالى ، ولا يتكلم بلسانه على شيء من الدنيا ولا من أسبابها رحمه الله تعالى .

وفي سنة ستٍّ وتسعين من الهجرة مات الوليد بن عبد الملك ، وأخباره كثيرة ، ومات قبل أن يتم بناء جامع دمشق وإنما أكمله أخوه سليمان وكذلك صخرة بيت المقدس . وفي أيامه فتحت السند والهند والأندلس وكثير من الفتوحات العظام ، وترك أربعة عشر ولدا ، وخلافته تسع سنين وثمانية أشهر وأخباره كثيرة .

- **خلافة سليمان بن عبد الملك بن مروان**

وبويع أخوه سليمان بن عبد الملك بن مروان يوم موت أخيه الوليد ، فلما بويع صعد المنبر ثم قال : الحمد لله الذي ما شاء صنع وما شاء أعطى وما شاء منع وما شاء رفع وما شاء وضع ، أيها الناس ، دار غرور وباطل تتقلب بأهلها فتُضحك باكيها وتبكي ضاحكها وتؤمن خائفها وتخوف آمنها وتثري فقيرها وتفقر مثريها ؛ عباد الله ، اتخذوا كتاب الله إماما وارضوا به حَكما ، واجعلوه لكم هاديا ودليلا فإنه ناسخ ما قبله ولا ينسخه كتاب بعده .

فلما استقرت الخلافة بيده جهز أخاه مسلمة بن عبد الملك لغزو بلاد الروم فانتهى إلى القسطنطينية ، فنزلها وحصرها حصارا عظيما ؛ وكانت كنيته مسلمة الجرادة الصفراء وكان

[1] سورة طه ، آية 55 .

موصوفا بالشجاعة لا يطيقه أحد في الحرب واللقاء ، جهز له أخوه سليمان جيشا من الشام فيه مائة ألف مقاتل وعشرون ألف مقاتل ، وحصر عمورية وأخذها عنوة وقتل كل من فيها من رجال ونساء وصبيان ، ثم أخذها المعتصم من أيديهم كما سيأتي إن شاء الله في أخبار بني العباس . ولسليمان بن عبد الملك أخبار عجيبة إلا أنه لم يأت الخلافة إلا سنتين وثمانية أشهر .

فمن أخباره أن رجلا مظلوما وقف بين يديه وقال : ناشدتك الله والاذان ، فقال له : ما معنى قولك والاذان ؟ قال : قوله تعالى ﴿ فَأَذَّنَ مُؤَذِّنٌ بَيْنَهُمْ أَن لَّعْنَةُ اللّهِ عَلَى الظَّالِمِينَ ﴾[1] قال له: ما ظلامتك ؟ قال له : ضيعتي غُلبتُ عليها ، فنزل سليمان عن سريره ووضع خده على الأرض من غير حائل وقال : والله لا رفعت خدي حتى يكتب برد ضيعته ، ثم كتب له وخَدّ سليمان على الأرض إجلالا لقوله تعالى وخوفا من وعيده ، وأطلق سليمان من سجن الحجاج ثلاثمائة ألف وألهمهُ الله تعالى لحب الخير وأهله حتى أنه لم يتخذ وزيرا إلا ابن عمه عمر بن عبد العزيز بن مروان ، فكان لا يخالف رأيه ولا يجلس إلا معه ولا يوثر عليه أحدا من خلق الله ، وكان في مدة خلافته يُظهر شعائر الإسلام ويقلُّ[2] من سفك الدماء إلا بحقها ، وردّ الصلاة أول الوقت ، وكان الخلفاء قبله قد ردُّوها آخر الوقت ، فكان ابن سيرين رحمه الله يقول : « رحم الله سليمان ، أفتح إمارته برد الصلاة لأول وقتها » ، وذلك من علامات الثبات في اليقين مع صحة الدين ، ثم اختتم إمارته بخلافة عمر بن عبد العزيز ، ولم يشاهد قط في سليمان أمرا مخالفا للسنة إلا أنه كان كثير الأكل وكثير الجماع ، وكان به عرج وخيلاء . وفي خلافته لُبس الحرير والوشْي[3] والخزّ حتى أنه لم يكن في دائرته أحد دون وشْي حتى الطباخ فإن له منديلاً موشىً يلقيه على رأسه وعلى صدره ، وكان يعجَبُ بنفسه غاية العجَب ، وكان خطيبا بليغا فصيحا ، فانتهى به عجبه ذات يوم لما قربت وفاته أنه دخل الحمام يوم الجمعة ثم لبس حُلّة من الحرير الأخضر ولبس جُبّته وهزّ عطفيْه وعجِبَ بنفسه وخرج إلى الصلاة ليخطبَ خطبْة الجمعة ، فأول من لقيه عمر بن عبد العزيز فقال له : يا عم ، كيف ترى سلطاننا ؟ قال له : سرور ولولا أنه غرور ، وحسن لولا أنه حزن ، وملك لولا أنه هلك ، وحياة لولا أنه موْت ، ونعيم لولا أنه عذاب أليم ، فلم يُردْ منه ذلك القول فرجع إلى حَظِيّة[4] كانت له وقال لها : كيف ترين أمير المؤمنين ؟ فقالت :

---

[1] سورة الأعراف ، آية 44 .

[2] جاء في نسخة (ر) تعال بدل يقل .

[3] ثياب فيها خطوط من حرير أو قز .

[4] حَظِيّة :خَلِيلة ، سُرّيّة ، عَشِيقة ، مَعْشُوقة .

- أنت نِعْمَ المتاع لو كنت باق *** غير أن لا بقاء للإنسان
- ليس فيما بـــدا لنا منك عيب *** يعلم الله غير أنك فـــانٍ

فخرج إلى الجامع وصعد المنبر وقال في خطبته : كان فينا محمد صلى الله عليه وسلم نبيـــا ورسولا ، وكان أبو بكر رضي الله عنه صديقا ، وكان عمر رضي الله عنه فاروقا ، وكان عثمـــان رضي الله عنه حبيبا ، وكان علي رضي الله عنه شجاعا ، وكان معاويةُ حليمـــا ، وكـــان اليزيـــد صبورا ، وكان عبد الملك مسايسا ، وكان الوليد جبارا ، وأنا الملك الشاب الكريم الوهـــاب الـــسيد المجاب ، فابتدأ الخطبة وصوته يُسمع من أقصى المسجد ولم يُتِمّها حتى كاد صوته ينقطع وأخذتـــه الحمى وما تمّ صلاته حتى سقط إلى الأرض ، فدخل بين رجُلين ورُدّ إلى منزله وهو يجر رجليه ، وأصابه وجع الجنب ولم تأت عليه الجمعة الأخرى إلا في قبره .

وقد كان دخل عليه أبو حاتم الأعرج قبل موته فقال له سليمان : ما لنا نكره الموت ؟ قال : لأنكم عمرتم دنياكم وأخربْتم آخرتكم ، فأنتم تكرهون النقلة من العمران إلى الخـــراب ، قـــال لـــه : فأخبرني كيف يكون حال المحسنين غدا يوم القيامة ؟ قال له : كالغائب يرجـــع إلـــى أهلـــه فرحـــا مسرورا ، قال له : وحال المسيء ؟ قال له : كالعبد الآبق ، يرد إلى سيده خائفا مـــذعوراً؛ فبكـــى سليمان حتى كاد يغشى عليه ، ثم قال له : يا حاتم ، أي الأعمال أفضل ؟ قال : أداء الفرائض مـــع اجتناب المحارم ، قال : فأي الأقوال أعدل ؟ قال : كلمة حق عند من يُخشى جوره ، قـــال : فـــأي الناس أفضل ؟ قال : من اشترى آخرته بدنياه ، قال : عظني وأوجز ، قال : احذر ربك أن يـــراك حيث نهاك أو يفقدك حيث أمرك ، فبكى سليمان بكاءا عظيما ، فقيل لحاتم : لقد أسرفتَ على أميـــر المؤمنين ، قال حاتم : إن الله قد أخذ ميثاقه على العلماء ليُبيننّه للناس ولا يكتمونه . فلما رجع حاتم الأعرج إلى منزله بعث له سليمان بمال فرده عليه وقال للرسول إليه : قل لأمير المـــؤمنين والله لا أرضاه لك كيف أرضاه لنفسي .

وفي أول خلافة سليمان وقع الطاعون العظيم في الخلق وذلك سنة ست وتـــسعين ، فممّـــا أحصي في ثلاثة أيام سبعون ألفاً ثم غلب الحصر فلم يكن من يعدُّ ولا من يدفن وإنما يمـــوت أهـــل المنزل كلهم فيطبق عليهم الباب لعدم من يدفنهم ، وكان الطاعون أيضا سنة تـــسع وثمـــانين مـــن الهجرة . ولما حضرتْ سليمان بن عبد الملك الوفاة أحضر جميع أولاده وإخوانه وأعمامه[1] وقرابته حتى إذا لم يغب منهم أحد ، ثم قال لهم : إذا أنا مت من ترضون للخلافة ؟ قالوا له : الذي ترضـــاه أنت رضيناه نحن ، فتعاهدوا عليه ثم كتب لهم عهدا وأطبعه وقال لهم : إذا مت فنادوا إلى الـــصلاة

[1] جاء في نسخة (ر) عماله بدل أعمامه .

جامعة ، فإذا حضر الناس كافة فبايعوا الذي عهدت إليكم في هذا الكتاب ، فتشوّفت أولاده وإخوانه وجميع أعمامه وبنو مروان للخلافة ولم يَعْلمهم من الذي كتب ، فلما مات وحضر الناس فتحوا العهد فإذا هو بعمر بن عبد العزيز بن مروان .

- **خلافة عمر بن عبد العزيز رضي الله عنه**

فبويع عمر بن عبد العزيز رغما على أنفه وهو لم يرض الخلافة لنفسه ، وذلك يوم مات ابن عمه سليمان في صفر تسع وتسعين من الهجرة ، وكان يسمى عندهم شيخ بني أمية ، وأمه أم عاصم بنت عاصم بن عمر بن الخطاب رضي الله عنه وهو رضي الله عنه تابعي من أجَلّ التابعين. ولد بمصر سنة إحدى وستين وبويع رضي الله عنه بمرج ذالج بدير سمعان من عمالة حمص مما يلي بلاد قِنّسْرين ؛ ولما قريء عهد سليمان على رؤوس الخلق بعمر بن عبد العزيز قام عمر وخرج فارا بنفسه ، وكان قد أخفى نفسه ولم يظن أنه ابتلي بذلك فلحقه مكحول والزهري وأئمة ذلك الوقت ، وحبسوه ولحقت بهم الخلق ورفع على الأيدي حتى وُضع على المنبر كرها منه، وإذا بصوت يسمعه جميع الناس ولم يرون من هو وهو يقول :

- من الآن قد طابت وطاب قرارها *** على عمر المهدي قام عمودُها

فلما وضعه الناس على المدرجة الأولى من المنبر وكان للمنبر خمسة أدراج ، فأول من بايعه من الناس يزيد بن عبد الملك ، وأبَى هشام بن عبد الملك وسعيد من بيعته فبايعه الناس كافة ، ثم أتت الأئمة هشاما وسعيدا ولم يزالوا حتى أتوا بهما فبايعاه فكانت خلافته خير خلافة ، ومدته خير مدة . وكان رضي الله عنه في غاية الزهد والورع والعفة والصيانة واتباع السنة ، كان يأكل قبل الخلافة النعم ويلبس خير الثياب فلما ولى الخلافة كاد أن يقطع جميع الأكل حتى نحل جسمه بعد النضارة والطراورة ، وخشن لباسه بعد البهاوة والنظافة ، ولقد دخل عليه بعض قرابته فقالوا لزوجته فاطمة : هلا غسلت ثوب أمير المؤمنين ؟ قالت : والله ما له ثوبٌ آخر يبدله به؛ وكان يلبس الثوب قبل خلافته قيمته أربعون دينارا ، فصار بعد الخلافة يلبس ثوبا قيمته أربعة دراهم ، ودخل عليه بعض الأئمة فوجده قد نحل من شدة العبادة وتغير لونه واستحالت صفته ، فجعل ينظر إليه ويبكي ففهمه عمر رضي الله عنه فقال له : كأنك تنكر حالتي ؟! والله لو رأيتني بعد دخول قبري بثلاثة أيام وقد خرجت حدقتاي وسالتا على خدي وتكشفت الشفتان على الأسنان وخرج

الصديد والدود على المناخر والفم وانتفخ البطن حتى علا فوق الصدر وخرج الصلب على الدبر لكنت أشدّ إنكارا وأعظم تعجبا من الآن .

ولما استقرت إليه الخلافة كتب له مطرف بن عبد الله : أما بعد ، فإن الدنيا دار عقوبة لها يجمع من لا عقل له وبها يقنع من لا علم عنده ، فكن فيها يا أمير المؤمنين كالمُداوي جُرْحَه يصبر على مرارة الدواء ومخافة عاقبة الداء . وقال رجل : عظني يا أمير المؤمنين ، فقال : والله لقد أرقت البارحة متفكرا في القبر وساكنِه ، لو رأيت الميت بعد ثلاث في قبره لاستوحشت منه بعد طول الأنس به ولرأيت بيتا يجول فيه الهوام ويجري فيه الصديد وتخترقه الديدان مع تغير الريح وتقطع الأكفان بعد حسن الهيئة وطيب الرائحة ، ثم صاح وخرّ مغشيا عليه .

ولما ولى عمر بن عبد العزيز رضي الله عنه الخلافة أرسل ملك الروم بعض أرباب النظر من دولته وقال لهم : امضوا إلى ملك العرب وانظروا حالته التي تدل على حقيقته ، فلما دخلوا على عمر سألهم عن سير ملوكهم وعوائدهم ، فقالوا له : إن عادتنا إذا ولى الملك أحدٌ منا أول ما يدخل عليه غاسل الموتى والحفار الذي يحفر القبور فيعطيهم كفنه وحنوطه ويعيّن لهم موضع دفنه ثم يتولى الملك ويبايعه الناس ، كل ذلك لئلا ينسى الموت لاشتغاله بالملك ، ثم يكتب قُبالة وجهه في مجلسه : لا تغضب فإنك لست بإله وإنما أنت بشر يأكلك الدود . ثم لم يزل يستخفي بنفسه ويستمحن الرعية والعمال من غير أن يعتمد على غيره في البحث على ذلك ، ولقد انتهي البحث في بعض ملوكنا إلى مجلس القاضي فوجد رجلين يختصمان على مال وجده أحدهما في جدار الآخر بعد أن ابتاعه منه ، وليس للأول به علم فقسمه القاضي بينهما ، فقال عمر : هذا حال قوم لا يؤمنون بالله فكيف يكون حال المؤمنين ، والله أنا لأحق بالحق منهم .

فمكث في الخلافة سنتين وأشهر وسقي السم فأُدخل عليه الطبيب فقال له : أحَسسْت به يا أمير المؤمنين ؟ قال : نعم ، لمّا وقع في جوفي أحسسْتُ به ، فقال الطبيب : تَعالج يا أمير المؤمنين لئلا تذهب نفسك ، فقال : والله لو علمت أن شفائي عند شحمتيْ أُذني ما مددتُ إليه يدي ، الآخرة خير وأبقى والله تعالى خَيْر مَن هَربَ إليه ، اللهم خِرْ لعمر في لقائك ، ومات رحمه الله بعد أيام .

ولقد كان قبل ذلك دخل عليه بعض الأولياء والأئمة العلماء فقال له عمر : يوم سعيد يوم قدومك علينا ، فهل لكم من حاجة عندنا ؟ قال : نعم ، قال : وما هي ؟ قال له : إنك مجاب الدعوة وأردت منك أن تدعو لي بالموت ، قال : بئس الوافدُ ، نعمة أنعم الله بها على المسلمين أدعو عليها بالموت ! فقال : اقضي حاجتي يا أمير المؤمنين . وكان عند عمر رضي الله عنه صبي له في حجره ، فاستقبل عمر القبلة وقال : اللهم إن هذا عبدُك يحب الموتَ ، اللهم اقض حاجته ولا تُبْقِنِي بعده ولا هذا الصبي ، فما تم الشهر حتى مات جميعهم .

وذكر أهل التاريخ أن عمر بن عبد العزيز هو أول من عمل دار الضيافة وأجرى النفقة لابن السبيل وكتب إلى جميع العمال في سائر البلاد : لا يُقيّد مسجون بقيد لأنه يمنع الصلاة ، ويوصيهم بإكرام أربع ليال في السنة : أول ليلة من رجب ، وليلة النصف من شعبان ، وليلة العيدين ، لأن الله تعالى ينزل الرحمة فيها على العباد أكثر من جميع السنة . وكان بنوا أمية يلعنون عليا في خطبهم على المنابر فقطعه عمر وجعل مكان ذلك : ﴿ رَبَّنَا اغْفِرْ لَنَا وَلِإِخْوَانِنَا الَّذِينَ سَبَقُونَا بِالْإِيمَانِ وَلَا تَجْعَلْ فِي قُلُوبِنَا غِلًّا لِّلَّذِينَ آمَنُوا رَبَّنَا إِنَّكَ رَؤُوفٌ رَّحِيمٌ ﴾[1] ، وقوله تعالى : ﴿ إِنَّ اللَّهَ يَأْمُرُ بِالْعَدْلِ وَالإِحْسَانِ وَإِيتَاء ذِي الْقُرْبَى وَيَنْهَى عَنِ الْفَحْشَاء وَالْمُنكَرِ وَالْبَغْيِ يَعِظُكُمْ لَعَلَّكُمْ تَذَكَّرُونَ﴾[2] ، وعزل جميع العمال الفجرة واستعمل على أمة محمد صلى الله عليه وسلم أحسن من قدر عليه . لقد دخل عليه سالم السّيري في خلافته فقال له عمر : أيسرُّك هذا الأمر يا سالم ؟ قال : يسرُّني للناس ويسوءني لك ، فقال عمر : إني أخاف أني قد أوبقت نفسي . وكتب له طاوس : يا عمر ، إني أردت أن يكون عملُك كله خيرا ، فاستعمل على الناس أهل الخير ، فقال عمر : كفى بهذه موعظةً ، ثم أخذ بتفريق المال على أولاد علي بن أبي طالب رضي الله عنه ، وصعد المنبر وقال : يا أيها الناس ، لا نبيّ بعد محمد عليه السلام ولا كتاب بعد القرآن ، وإني لست بقاض ولكني منفذ متبع ولستُ بمبتدعٍ ، ألا وإنّ الرجل الهارب من الإمام الظالم ليس بعاص ، لأنه لا طاعة لمخلوق في معصية الخالق .

ولما كان عند بيعته لما مات سليمان أتوه بالمراكب الجياد وجاء صاحب الشرطة ليمشي بين يديه على عادة الملوك ، فقال : ما هذه أعوذ بالله أن أكون من الجاهلين ، إنما أنا رجل من المسلمين ، ثم صعد المنبر وقال : يا أيها الناس ، ابتليت بهذا الأمر من غير رأي مني فيه ولا مشورة ، وإني قد خلعتُ ما قلدكم سليمان من بيعتي ، فاختاروا لأنفسكم من ترضونه غيري؛ فضجت الناس في المسجد وصاحوا صيحة : لا نرضى غيرك ، فقال : إذا فاتقوا الله واعملوا لآخرتكم واصلحوا سرائركم وعلانيتكم وأكثروا من ذكر الموت قبل أن ينزل بكم وأطيعوا من أطاع الله واعصوا من عصى الله وأطيعوني ما أطعتُ الله ، فإن عصيته فلا طاعة لي عليكم؛ ثم انصرف إلى دار الخلافة وأمر بجميع ما فيها من ستور الحرير والبسُط المثمَنة أن تباع في السوق كلها ، وجعل ثمنها من مال المسلمين . ثم أول ما أخذ في رد المظالم إلى أهلها وإطلاق النداء بذلك ، ثم نزع ما في يد أقاربه من أموال السلطان وعزل من لا يراه أهلا لذلك ؛ فأعطوا ألف ألف دينار لخديمه الذي كان يأتيه بطعامه وشرابه لإفطاره على أن يلقي السمَّ في أكلةٍ أو شربةٍ فألقاه ، فلما

[1] سورة الحشر ، آية 10 .

[2] سورة النحل ، آية 90 .

شربَه واستقر في جوفه فقال للخديم : ما الذي حملك على هذا ؟ قال : ألف ألف دينار ، قال : هاتها، فأتاه بها فطرحها في بيت المسلمين وقال انجُ بنفسك قبل أن يراك الناس فيقتلوك بقتلي . وكانت زوجته فاطمة بنت عبد الملك بن مروان تقول : والله منذ ولى الخلافة ما اغتسل من جنابته وإنما نهاره في شأن الخلق وليلته في عبادة الله . ولما بلغ به الداء قال : أجلسوني ، فأجلسوه فرفع يديه إلى السماء وهو مستقبل القبلة ، وقال : إلهي إنك أمرتني فقصّرتُ ، ونهيتني فعصيتُ ، ولكني أشهد أن لا إله الا الله وأن محمد رسول الله . ولما كان قبل موته بأيام كان قد بعث وفدا إلى ملك الروم ، فلما أتوه تلقاهم بالجميل وأجابهم بأحسن الجواب وأمر بضيافتهم ، فكانوا عنده أياما في أحسن مثوى فبينما هم كذلك فإذا بالملك قد بعث إليهم ، فأحضروا لديه فلما دخلوا عليه وجدوه قد وضع التاج عن رأسه وتغير حاله ، فقال لهم : أعرفتم ماجرى ؟ قالوا : لا ، قال لهم : مات ملككم عمر ، فبكوا فقال لهم : ابكوا على أنفسكم وأما هو فقد خرج لخير مما خلف ، والله إنه لرجل صالح وخيرُ ملكٍ في العرب ، كان يخاف الله والله تعالى لا يجمع خوفين على عبده ، ولقد بلغني من فضله وبره وصدقه ما لو كان أحد بعد عيسى يُحْيي الموتى لكان هو ، وليس عجبي من الرهبان الذين عبدوا الله في الصوامع ورؤوس الجبال وبطون الأودية ، وإنما عجبي من ملككم الذي صارت الدنيا تحت قدميه فزهد فيها مثل ما زهد الرهبان ، لكن أهل الخير لا يبغون مع أهل الشر .

ولقد مر يوما عمر بن عبد العزيز رحمه الله بالجبّانة[1] ، فوقف ساعة ثم قال لأصحابه : هل سمعتُم ما سمعت ؟ قالوا : لا ، قال : سلمت عليهم فلم يردوا وناديتهم فلم يُجيبوا وإذا بقائل يقول : أنا الذي غيرت محاسن وجوههم ومزقت أكفانهم وجلودهم ، ثم بكى ، ولم يعشْ بعد هذا إلا أياما وتوفي رحمه الله .

وكانت خلافته سنتين وخمسة أشهر ومات وهو ابن أربعين سنة ، وكانت سيرته كسيرة جده من أمِّه عمر بن الخطاب رضي الله عنهما ، ولما وُضع عمر بن عبد العزيز في قبره جاء عارض من الريح شديد ومعه بردٌ كبير فسقطت بردَة كبيرة على حجَر وانكسرتْ فوجدوا فيها بطاقة كاغد[2] مكتوبة بأبدع خطٍّ بالعربي : بسم الله الرحمن الرحيم براءة من الله العزيز الجبار لعُمر بن عبد العزيز من النار ، فوضعوها في أكفانه . ولما توفي رحمه الله قال الفرزدق يُرثيه :

---

[1] مقبرة ، مدفن .

[2] جاء في نسخة (ر) كاغط بدل كاغد والكاغد جمع كَوَاغِدُ : القِرْطَاسُ ، أي الوَرَقُ الصَّالِحُ لِلكِتَابَةِ أو اللَّفِّ .

- أقول لما نعَى الناعون لي عُمَــرَ *** لقد نعيتم قوّام الحق والديـــــن
- قد حان للرامسين مُذ رمسوا بدير *** سمعان قــُسطاس الموازيـــــن
- لم يلهه عمْرُه عين يفجـــــــرها *** ولا النخيل ولا ركْض البراذين .

- **خلافة اليزيد بن عبد الملك بن مروان**

من سنة : 101هـ . إلى سنة :105هـ

وبويع اليزيد بن عبد الملك بن مروان يوم مات ابن عمه عمر بن عبد العزيز وبعدما دفنوه في دير سمعان بحمص ، وقبره الآن مشهور يُتبرّكُ به ولم يتعرض له أحد من العباسيين بنبش لمـــا نبشت قبور بني أمية وأحرقت عظامهم كما كانوا يفعلون بأولاد علي بن أبي طالب رضي الله عنه.

بويع اليزيد سنة أحدٍ ومائة ، فكان عمر بن عبد العريز رضي الله عنه علـــى رأس المائـــة الأولى وفيه مصداق قول رسول الله صلى الله عليه وسلم : { يُبعث في هذه الأمة علـــى رأس كـــل مائة سنة مَن يُجدّد لها إيمانها }[1]، وأمّ اليزيد عاتكةُ بنتُ يزيد بن معاوية بن أبي سفيان؛ ولما تـــولى الخلافة اليزيد أخذ بسيرة ابن عمه عمر بن عبد العزيز ، وترك الأمر على ترتيب عمر رضـــي الله عنه ، فكان كذلك نحو الشهرين ولم يُرد ذلك أهل الشام وإنما أرادوا اللهو والطرب ، فـــدخل علـــى اليزيد نحو الأربعين من أئمة أهل الشام وأكابرهم وحلفوا له أن ليس في الآخرة على الخلفاء حساب لأنهم يدخلون الجنة بأمن السبُل فخدعوه بذلك وأباح لهم اللهو والطرب وشرْب الخمر؛ وكـــان قـــد اشترى جارية في مدة أخيه سليمان من عثمان بن سهل بأربعة آلاف دينار اسمها سلامة ، فـــذهبت به كل مذهب ، فبلغ خبره لأخيه سليمان فعنفه وأمره بردها فأخفاها إلى أن تولى الخلافة فأظهرها ، ثم أخذ معها في اللهو واتباع الهوى والافتتان بها والاشتغال عن سياسة الملك ، وانتهى شـــغفه بهـــا إلى أن صار يحكم بحكمها بما قالت يكون ، وكانت أخرى معها اسمها ريّا فكان لا يفارقهما ، فقـــال فيهما بعض الشعراء :

- لقد فتنت ريّا وسلامة الفتى فلم *** يتركا في الملك دنيا ولا عقْلا

[1] أخرجه أبو داود في سننه : « قال أبو داود : رواه عبد الرحمان بن شريح الإسكندراني لم يجز به شراحيل . صحيح » انظـــر كتـــاب الملاحم ، باب مَا يُذْكَرُ فِي قرْن المِائةِ ، دار الفكر ، ج : 2 ، ص : 512 .

وكانت جدته أمّ سعيد العثمانية ، فلما رأت ذلك منه اشترت جارية أخرى وكان قد شغف بها في صغره ومنعه منها أخوه سليمان ، فكان لا يهذو ولا يذكر إلا إياها ، وكان اسمها حُبابة ، وكانت أم سعيد تقول له : ما الذي أشغل بالك في الدنيا ؟ يقول : حُبابة ، فاشترتها من سهيل بن عبد الرحمان ووهبتها له ووهب لها سلامة ، فكانت حبابة سبب حتفه؛ احْتجَب عن الناس معها ولا يأذن لأحد في الدخول إلا من كان مطربا ومن تصرّف في حاجته ، ولا يسمع من أحد مظلمة ولا يدري ما صنعت العمال في الرعية ، وارتفع القول[1] وخولفت السنة واختفى الحق وظهر الباطل ، فدخل عليه مسلمةُ بن عبد الملك وعذله[2] طويلا وقال له : مات عمر وترك العدل في الناس فأظهرتَ أنت مخالفة السنة واشتغلت عن الناس ، ولم يزل به حتى خرج معه إلى الجلوس إلى الناس؛ فأرسلتْ حُبابة إلى الأحوص الشاعر وإلى سعيد المغني فأمرتْهما أن يُسمعاه من الشعْر ما يَرُدّه للهو والطرب فأنشدوا :

- ألا لا تلمْه اليوم أن يتلبدا فقد *** غلب المحبوب أن يتجلدا
- إذا كنت لم تعشق ولم تدر ما الهوى *** فكن حجرا من يابس الصخر جلمدا
- فما العيش إلا ما يُلَـذُّ ويُشتهى *** وإن لام فيه ذو الشأن وفنّدا

ولما سمع هذه الأبيات قال لحُبابة : بحياتي ألا ما أسْمعتهم لي أنتِ! فقالت : لو كان معي الأحول المكي ، وكان الأحول بالحجاز مشهورا بالسماع ، فأرسل من فوره لعامله بمكة وهو يقول ساعة وصوله : ادفعْ ألف دينار للأحول وجهزه من فوره إليّ مكرّما ، فلما قدم عليه الأحولُ قال له اليزيد : لو لم ترث من أبيك رحمه الله إلا الطرب لكان خيرا كثيرا ، قال له الأحولُ : إنه يا أمير المؤمنين كان كافرا مؤذيا لرسول الله صلى الله عليه وسلم ، قال له : قد علمتُ ذلك ولكن لحبه الطرب ترحمت عليه ، ثم أخذ في اللهو والطرب والاعتكاف على المعازف والشُّرب والاحتجاب عن الخلْق ، فقيل له : إن الدنيا لم تَصْفُ لأحد قط يوما واحدا ، فقال : كذب من قال هذا وأنا أريكُم اليوم تكذيب من قال ، ثم صنع مهرجانا لم يُسمع قط بمثله؛ فبينما هو في أرغد عيش وأهناه وأطيب وقتٍ وأسلاه ، والجارية حبابة بين يديْه تطربه ، وكان لا يقدر على فراقها وقتا واحدا إذْ شدقتْ بحبة رمان وغصّتْ وسقطت ميتة ، فأخذ في البكاء والنحيب عليها أياما ومنع الناس من دفنها حتى أنتنت وجيفت وهو لا يدري بشيء من ذلك فاجتمع عليه بنو أمية ولم يزالوا به حتى أذن

[1] جاء في نسخة (ر) العدل بدل القول .

[2] عَذلهُ ، وعَذلا ، وتَعْذالا : لامَهُ .

لهم بدفنها ، ثم طرح نفسه على قبرها ليلا ونهارا وقد خلط في عقله وامتنع من الأكل ، ثم حفر عليها بيده وأخرجها من قبرها بعد أيام وطرح نفسه عليها وهو لا يدري ما الدود ولا القيح ولا النتن وإنما ينتحب بأعلى صوته وينشد هذين البيتين :

- عداني خليل زارني وهو قائـــــل *** من أجلك نهْوى راحة اليوم أو غد
- فإن تسل عنك النفس أو تدع الهوى *** فباليأس يخسئوا[1] عنك لا بالتجلد

وكانت لحُبابة جارية لا تفارقها ، فلما رأته كذلك أنشدت بيتا من الشعر وهي تقول :

- كفى حزنا بالهائم الصّب أن يرى *** منازلَ من يهوى معطلة قفـــــــرا

فقال لها : إني أريد أن أطير ، ثم طرح نفسه على وجهه ميتا . وكانت خلافته أربع سنين وشهرين ويومين ، سنة خمس ومائة . وكان في هذه المدة قد بعث هلال المازني بجيوش الشام إلى المهلب ابن أبي صفرة وأمره بقتل الذكور من أهل خراسان والبصرة وجميع من تبع المهلب ، فلما فعل ذلك ورجعوا أظهر الله من بديع قدرته وعجيب حكمته أنه لم يمت بتلك البلدة مولود ذكر منذ عشرين سنة . وكان اليزيد قد ولى على العراق عمرو بن هبيرة الفزاري فاستقامت في أيامه ، بعدما قتلوه ، جميع البلاد إلى خراسان ، وفي أيام اليزيد سنة ثلاث ومائة بعث ابن هبيرة للحسن بن أبي الحسن البصري وعامر بن شرحبيل الشعبي ومحمد بن سيرين ، وتكلم معهم في شأن يزيد، فأما ابن سيرين فقال له : يا ابن هبيرة ، خَف الله في يزيد ولا تخفْ يزيد في الله ، لأن الله تعالى قادر أن يمنعك من يزيد ولا يقدر يزيد أن يمنعك من الله ، ولا طاعة لمخلوق في معصية الخالق ، ويوشك أن يبعث لك يزيد من ينزلك من سريرك ؛ ولم يقدر أحد أن يقول أكثر مما قال ابن سيرين، وفي هذه السنة مات مجاهد وجابر ويزيد الأصم ويحيى بن وثاب ووهب بنُ منبه وطاوس وعبد الله بن الزبير ، وفي السنة التي تليها مات سليمان بن يسار والقاسم بن محمد والحسن بن أبي الحسن البصري وغيرهم .

[1] جاء في نسخة (ر) تسلوا بدل يخسئوا .

- **خلافة هشام بن عبد الملك بن مروان**

من سنة : 105 هـ . إلى سنة : 125 هـ .

وبويع هشام بن عبد الملك يوم مات أخوه اليزيد بن عبد الملك ، فكانت مدته تسعَ عشرة سَنة وتسعة أشهر ، وذلك أن عبد الملك بن مروان رآى في نومه كأنه بال في المحراب أربع مرات، فاستفتى في رؤياه سعيد بن المسيب فقال له : إنه يملك الإمامة مِن أولادك أربعة ، فكان أخرهم هشامٌ ، أعطى العهد عبد الملك أولا للوليد ثم سليمان ثم اليزيد ثم هشام ، وكان هشام حليما عاقلا يغلب حلمُه على بطشه ، إلا أنه كان بخيلا يجمع الأموال التي لم يجمعها أحد ولا يعطيها ، وكان إذا غضب أغلظ وكان سمينا أحول شديد الحولة ، ولم يسايسْ أحد الملْك من بني أمية مثلَه حتى قام بالخلافة أتم قيام ، وكان يستجير الخيل ويستعْمل لها الملاعب ، ولم يكن في بني أمية أعرفُ بسياسة الملك من هشام وعبد الملك ومعاوية ، وبهشام خُتمت أبوابَ السياسة وحسن السيرة.

ومن حلمه أن رجلا من أهل حمص ركب فرسا جموحا وأجراه في الحلبة وهشام ينظر فنفر به في الحلبة ، فقال له هشام : ربطتٌ فرسا جموحا نفورا ؟ فقال : يا أمير المؤمنين ، والرحمان الرحيم ما هو نفورا ولا جموحا ، وإنما أبصر حولة عينيك فظن أنها عين عزّوز البيطار فنفر ، فقال له هشام : عليه وعلى فرسه لعنة الله . وكان عزّوز نصرانيّا يكوي الخيل ويداوي الدواب وكان يشبه هشاما . وكان يغلبه الحياء والعفاف في نفسه عن كل شيء حتى أنه سمع بمضحك في المدينة فكتب بإحضاره ثم أنشا يقول :

- إذا أنت طاوعت الهوى قادك *** الهوى إلى بعض ما فيه عليك مقال

ثم مزق الكتاب . ومن جمعه للأموال وحفظه عليها أنه نقص من جميع رواتب العمال والجزْيات والنفقات كلها حتى سموه الناقص ، ولما مات سنة خمس وعشرين ومائة أخذ ابن أخيه الوليد جميع الأموال والمتاع حتى لم يدع له ما يُكفّن فيه فكفنوه بالعارية ، وهو ابن ثلاث وخمسين سنة ، ولما توفي هشام بن عبد الملك بويع الوليد بن يزيد بن عبد الملك بن مروان .

- **خلافة الوليد بن يزيد بن عبد الملك بن مروان**

من سنة : 125 هـ . إلى سنة : 126 هـ .

بويع الوليد بن يزيد بن عبد الملك بن مروان ، وليس هو الوليد بن عبد الملك الذي بنى جامع بني أمية ومسجد رسول الله صلى الله عليه وسلم ، عام خمسة وعشرين ومائة ، بويع يوم موت عمه هشام وهذا الوليد هو المسمىّ بالفاسق ، وكان قد هرب إلى البرية من عمه هشام لأنه كان يحلف فيه لفسقه وهتكه وقلة دينه واشتهاره بالمنكرات ونكرانه البعثَ واعتكافه على شرْب الخمر ، فكان من شدة الخوف لا يأوي في موضع إلا مستخفيا وذلك أن أباه اليزيد أعطى الخلافة لهشام على أن تكون من هشام لابنه الوليد ، فلما مات هشام أخذ الخلافة بعهد أبيه لذلك ، فلما صارت الخلافة إليه أشهر المنكرات وأباح الفسْق وتديّن بالزندقة والكفر والانهماك على الشرب والغناء حتى أنه حيث ما مشى لا تفارقه المعازف والدفوف والعيدان وسائر أنواع الطرب ، وكان في صغره وحياة أبيه قد حفظ القرآن واللغة والحديث فلما مات أبوه غلب عليه المجون والتهتك إلى أن صار ملكا بعد عمه هشام ، فانتهى به الفسقُ وقلةُ الدين فممّا صح عنه أنه صنع صهريجا وملأه بالخمر ويجلس هو والمطربون حوله من شاء شرب كيف شاء ومن شاء رمى بنفسه فيه ، فإذا حان وقت الصلاة وأذن المؤذن للصلاة توضأ منه وخرج سكرانا أو جنُبا أو كيف ما أمكنه فيصلي بالناس ، وأعظم من ذلك كله أنه مازحتْه الجارية وقالت له : يا مولاي ، قم تصلي بالناس فإنهم قد نادوا مرارا للصلاة ، فقال لها : امضي تصلي بهم وحلف لها حتى تمشي تصلي بهم ، فمضت تصلى بهم وهي سكرانة مجنبة .

ومما صح عنه أنه أراد الخروج لبعْث الجيش للغزو فأخذ الفأل في المصحف فخرج له قوله تعالى : ﴿ وَاسْتَفْتَحُواْ وَخَابَ كُلُّ جَبَّارٍ عَنِيدٍ ﴾[1] ، فنصبه عرضا للرماة وأقسم عليهم ليمزقوه بالسهام وهو يقول :

- أتُوعَدُ كل جبار عنيد *** فها أنا ذاك جبار عنيدُ
- إذا ما جئتْ ربك يوم حشر *** فقل يارب مزقني الوليدُ

فلما اشتهر أمره وفسقه وكفره اتفق الناس على قتله فقاموا عليه وقتلوه شر قتلة وصلبوه صدر البلد[2] . وله في الفسق والمنكرات أخبارا كثيرة لا تحصى ولا يحل ذكرها ، وقد كان رسول

[1] سورة إبراهيم ، آية 15 .

[2] جاء في نسخة (ر) على سور البلد بدل صدر البلد .

الله صلى الله عليه وسلم يقول : { ليكوننّ في هذه الأمة رجل اسمه الوليد وهو شر من فرعون في قومه }[1] . وقُتل سنة ستٍّ وعشرين ومائة وكانت ولايته سنة وشهرين . وفي خلافة الوليد بن يزيد ظهر الجور وعمَّ جميع الخلائق ، والظلمُ والفحشُ ، وذهب من الناس الحياء وكاد الدين أن ينقطع أصله وفرعُهُ ، فعند ذلك قام ببلاد خراسان يحيى بن يزيد بن علي بن الحسن فأنكر الظلم وأزال الجور فدسّ له الوليد من قتله . وفي أيامه ظهر أرباب الغِناء واستُنْبِطَت النّغَمُ الغريبة وحملت القيان من بلاد لبلاد ، واتُّخذ اللهو والطرب شغْلا ؛ وفي أيامه كان ابن شريح المغني وسعيد العُريض وابن عائشة وابن محرز وهويس ودحمان ، وتولعت جميع الناس بالمجانة والخلاعة ، قال المسعودي : لما مرض هشام مرضه التي مات منه دخل الوليد يتجسّس على موته لعهد أبيه له بالخلافة ، فسمع ناحية الرُصافة أنينَ الباكين فأنشا يقول :

- إني سمعتُ خليلي نحْو الرصافة أنّه *** فقمتُ أسحبُ ذيلي أقول ما بالهنّه
- إذا بنات هشام يندبْن والدهنّـــــه *** يبكين شيْخا كبيرا قد كان برا بهنّه

فلما مات عمّه هشام جاءه البشير بالبيعة للخلافة فأنشا يقول :

- طاب ليلي وبتّ أسْقي السلافة *** فأتاني بنعـْي من في الرصافة
- وأتاني ببردة وقضيب *** وأتاني بخاتم للخلافة

فلما صح عنده موتُ عمه هجم على بيوت المال وديار الخلافة وجميع الأموال وكلِّ ما بديار الملك ، ولم يدع منه شيئا لعمه هشام حتى كأنه استُعير له كفن جُهّز به . فلما أصبح في دار الخلافة بعث إلى ابن الرّبدود فأحضر بين يديه ، فقال : إني لم أبعث إليك لأسألك عن كتاب ولا سنة ولكني أريد أن أسألك عن سير الفتوة ، فقال له : سل عما شئت يا أمير المؤمنين ، وكان ابن الربدود قد أخذ من كل شيء بحظ ومن كل عِلْم بنصيب ، قال له : ما تقول في الشرب ؟ قال له : أيُّ شرب ؟ قال له : شرْب الماء ؟ قال : قد شاركنا فيه الدواب والبهائم والوحوش ، قال : فشرْب النبيذ ؟ قال : أي نبيذ ؟ قال : نبيذ الزبيب ؟ قال : خمّارا وأذىً ، قال : فنبيذ التمر ؟ قال :

[1] ذكره القاضي عياض في كتاب الشفا بتعريف حقوق المصطفى ، فصل : ومن ذلك ما اطلع عليه من الغيوب وما يكون ، ج : 1 ، ص : 344 .

كله ريح في البطــْن ، قال : فالخمر ؟ قال : هي شقيقة الروح وأليفة النفس ، قال : فما تقول فــي الطرب ؟ قال : يلهي المحب ويؤنس الخلي ويبرد غليل القلب ، قال : فأي المجالس خيــر ؟ قــال : ما يُرى منه السماء ولا يدركهُ ريح ولا حر ولا بردٌ ولا أذى . ثم أنه أصبح يوم عيد النحر فأرســل إلى ابن عائشة وكان مطربا فدخل عليه فقال له الوليد : غني شيئا فقال :

- إنــي رأيت صبــيحة النحــر *** حوراء تفني عزيمة الصبْر
- مثل الكواكب في مطالعـــها *** عند المساء يطُفْنَ بالبـــدر
- فخرجت أبغي الأجر محتسبا *** فرجعــتُ موقرا من الوزر

فقال له الوليد : أحسنْتَ يا أمير الشعراء ، بحياتي عليك أعِدْ عليّ مقالتَك فأعادها ، فطُرب الوليد وأمر له بألف دينار وبغلة ، وحلفَ له ليركبنّ عليها على البساط . ثم كان الوليد متى طــرب كفر ، ولم يدر ما يفعل بنفسه ولا بدينه ، فتارة يقول لساقيه اسقني بالسماء السابعة وغير ذلك إلــى أن طرب مرة فقال وهو في سكره شعر :

- تلقب بالخلافة هاشمي *** بلا وحي أتاه ولا كتاب
- فقل لله يمنعني طعامي *** وقل لله يمنعني شرابي

وكان ذلك آخر العهد به فلم يلبث أن قتل شرّ قتلة . ولما ورث الخيْل من عمه هشام أولــع بجوبهم في الحلبة ، فكان له فرس لا يجارى اسمه الزائر وآخر اسمه المصباح ، فأجرى يوما حلبة فيها ألف قارح من الخيل ووقف ينظر فرسه الزائر وفرسه المصباح ، فلما طلعــت الخيــل رمــى الزائر راكبَه وكان قد سُبِق فكَرِهَ الوليد أن يسبقه غيره فرمى بنفسه على الفرس الزائر وســبق بــه هو، ومنه إلى بعْدُ ، صار الملوك يجرين الحلبة . ولما شاع فِسْقه وتبين للناس كفره ضجوا إلى ابنه اليزيد ، وكان يظهر من نفسه النسكَ والدين فقال لهم : يا أهل الشام ، دونكم وإيــاه ، فمــن أتــاني برأس الوليد فله مائة ألف دينار من بيت المال ، فقاموا عليه وحاصروه ودخلــوا عليــه وقطعــوا رأسه. فكانت ولايته سنة وشهرين وذلك سنة ستٍّ وعشرين ومائة .

- **خلافة اليزيد بن الوليد**

من سنة : 126هـ . إلى سنة :127 هـ

وبويع اليزيد بن الوليد وهو أول خليفة كانت أمه أمَة ، وكانت بنوا أمية يتحفظون من ذلك لأنهم وجدوا في كتاب الزجر والعيافة والأسباب الفلكية أن انقراض مُلكهم على يد ملك منهم أمه أمَة . فلما بايعت أهل الشام اليزيد وتيقنت بنوا أمية بتمام نظم مُلْكهم ، وكان يزيد عندهم مهملا من أجل أمه لا يظنون أنه يتولى على الخلافة ، فلما بايعه أهل الشام لما رأوا من حال الوليد لم يدم في المملكة إلا خمسة أشهر ونصف ، وقام عليه أخوه إبراهيم بن الوليد بمُبايعة أهل الشام له ، لأن يزيد بلغه أن الذي يُخرب مُلْكهم على يده هو ابن أمَة ، لأن يزيد أولا كان يُظهر النسك والدين والصلاح ، فلما صار ملكا أظهر للناس ما في اعتقاده من مذاهب المعتزلة وأصول نياتهم ومذاهبهم الخمسة وهي : التوحيد والعدل والوعد والوعيد والأسماء والأحكام ، فأما التوحيد فهو عندهم الاعتقاد أن الله لا يُرى لا في الدنيا ولا في الآخرة ، ومن لم يقل هذا ليس بموحد ؛ وأما العدل فإنهم يقولون أن الله لم يخلق الشر من العباد وعملوا في ذلك بقوله تعالى : ﴿ مَا أَصَابَكَ مِنْ حَسَنَةٍ فَمِنَ اللَّهِ وَمَا أَصَابَكَ مِنْ سَيِّئَةٍ فَمِنْ نَفْسِكَ ﴾[1] وأن العبد يخلق أفعالهُ ، فمن لم يعتقد هذا عندهم فقد نفى العدل عن الله ؛ وأما الوعد والوعيد فهم يقولون إن من ارتكب الكبائر ليس بمؤمن وأن الله لا يغفر له ، ومن هؤلاء تفرقت الخوارج وتقسمت ، الأقسام كثيرة كالمرتجئة والرافضة والزيدية والوحشية وغيرهم ، كلها مذاهب فاسدة خارجة عن السنة ، من اعتقدها فهو معتزلي ، وأما الزيدية فهم ثمانية فرق : كلهم منسوبون لزيد بن علي بن الحسن بن علي بن أبي طالب وبه سمّوا ، وزيد هو الذي صلبه هشام بالكوفة فبقي على خشبة خمس سنين فلم يتغير له عضو ولا بُلي ثوب ولا بدتْ له عورة ، ثم أمر هشام بعد خمس سنين بإحراقه وإحراق خشبته ، فمن اليزيدية الجارودية وهم أصحاب زياد بن المنذر العبدي المعروف بالجارود ، ومنهم المدينيّة ومنهم الأبرقية ومنهم اليعقوبية وهم أصحاب يعقوب بن علي الكوفي ومنهم العَقيبية ومنهم الأبتريّة ، وهم أصحاب كثير الأبتر والحسن بن صالح؛ ومنهم الجريرية وهم أصحاب سليمان بن جرير ، ومنهم اليمانية وهم أصحاب محمد اليماني الكوفي ، وأما أهل اليمامة فهم ثلاث وثلاثون فرقة ، وقد تنازعت القطعية بعد مضي الحسن بن علي بن محمد بن علي بن موسى بن جعفر بن محمد بن الحسن بن علي بن أبي طالب ، وتباينت الكيْسانية وسائر طوائف الشيعة إلى ثلاث وثلاثين[2] فرقة وتنازعوا في التأويل ، والغُلاة

[1] سورة النساء ، آية 79 .

[2] جاء في نسخة (ر) ثلاث و سبعين بدل ثلاث و ثلاثين .

ثماني فرق : المحمدية منهم أربعة والمعنوية أربعة وهم الغلوية ، وذهب كل فريق من أصحاب الدر والسروة والتشريق وغيرهم ، ولما رآى يزيد الناس قد بايعوا أخاه إبراهيم ، أراد أن يعزل نفسه لأخيه فأخذته غيرة عظيمة ومات مطعونا بوجع قلبه بعد خمسة أشهر ونصف من خلافته .

- **خلافة إبراهيم بن الوليد**

من سنة :127 هـ . إلى سنة : 127 هـ .

وبويع إبراهيم بن الوليد بعد أخيه اليزيد بن الوليد ، فلم يرضه للخلافة جمهور العلماء ولا أكابر الناس وذلك سنة سبْع وعشرين ومائة ، فكان أكثر الناس لا يبايعونه ولا يسلّمون عليه ولا يصلون خلفه ، فوقع الهرج الكثير والتخليط ، واضطرب الأمرُ واختلفت الكلمة وسقطت حُرمة الخلافة وفر الناس للجبال وشاع الفساد ، فبعث الناس إلى مروان الحمار الجعدي بن محمد بن مروان ، وكان بالجزيرة لما أقبل إليهم فبايعوه وهو آخر ملوك بني أمية ، فلما بايعوه دخل على إبراهيم بن الوليد فقتله ، ولم يزد الحال إلا شدة واختلف الناس ونفر كل ذي رأي عنه ، وكانت كنيته مروان أذن الحمار الدمشقي ، ودخل دمشق سنة سبع وعشرين ومائة وأتى معه بالمسودة ، فلما رأى إبراهيم ذلك خرج هاربا فلحقه مروان وقتله وقتل أولاده ، وأخذت المسودة وهي أهل العراق في قتل بني أمية حيث ما وجدوهم ، فقال لهم مروان : ما أتيت بكم لهذا ، فنفروا عنه ورجعوا للعراق وتكلم كل واحد منهم بما أراد في بني أمية . وكانت دولة إبراهيم شهران وعشرة أيام .

- **خلافة مروان بن محمد بن مروان البنوزيادي أذن الحمار**

من سنة 127 هـ . إلى سنة : 132 هـ

وبويع مروان بن محمد بن مروان البنوزيادي الحمار الجعدي ، بويع بدمشق سنة سبع وعشرين ومائة وكانت مدته خمس سنين وشهرين ، وهو آخر خلفاء بني أمية وكنيته مروان أذن الحمار . ولما رجعت عنه المسودة اختلفت الناس بخراسان ، وقام بها أبو مسلم الخراساني ، وقام السفاح بالكوفة فبويع بها وجهز عنه عبد الله بن علي بن عباس لقتال مروان بن محمد فخرج إليه مروان والتقيا بذات الموصل ، فاقتتلوا قتالا عظيما وانهزم مروان بن محمد ورجع هاربا يريد الشام، وقد قتل من عسكر الشاميين ما لا يحصى عدته ، وغرق باقيهم وعبد الله بن علي خلفهم إلى

أن وصل نهر الأردن ، فلقي جماعة من بني أمية نحو الثمانين رجلا ، فقتلهم عن آخرهم ، وأمر عبد الله أن يبسطوهم ويفرش عليهم هو وأصحابه البسط ، وأقسم لا يبرحوا عنهم حتى يتغذوا وهم يسمعون أنينهم ، ثم جهز السفاح عمه الآخر صالح بن علي وجيش له بقية أهل العراق وبعثه خلف أخيه عبد الله لقتال الشام ، فجاء صالح على طريق السّماوَة فوجد أخاه عبد الله قد نزل دمشق فدخلوها عنوة ، وأباحوها ثلاثة أيام ، ونقض عبد الله سور دمشق ورمى حجرا حجرا ، وهرب مروان إلى مصر فتبعه علي بن صالح وقتله ببُصرى ، قرية من قرى مصر بالصعيد ، وكان مروان قد عزم على الهروب لبلاد الحبشة ، فلحقه صالح وتمزقت بموته دولة بني أمية ألف شهر ونيف وثمانون سنة . وقد كان علي رضي الله عنه لما قتله ابن ملجم قيل له : أتترك الخلافة لمعاوية؟ فقال : ليلة القدر خير من ألف شهر ، فعلموا أن دولة بني أمية ألف شهر .

وفي خلافة مروان سنة إحدى وثلاثين ومائة وقع طاعون في الخلق لم ير مثله قط ، مات في يوم واحد سبعون ألفا ، وفي اليوم الثاني نيف وسبعون ألفا ، وفي اليوم الثالث خمدت الخلق فلم يلق أحد أحدا ، وفي هذا الطاعون خلى كثير العراق فلم يعمر بعد ذلك .

قال المسعودي : « وكان سبب وقوع التباغض بين بني أمية والعباسيين أن الكميت ، الشاعر المعروف بالفرزدق ، مدح النزارية فأفحش في مدحه ففخروا في ذلك على اليمانية ، فنهض عبد الله بن معاوية بن عبد الله بن جعفر بن أبي طالب وجعل يدور في بني هاشم ويقول : يا بني هاشم ، هذا الكميت قال فيكم الشعر حين صمت الناس عن ذكركم ، فَخّم قدركم حين سكت الناس عن تعظيمكم ؛ فألقت الناس كلها له الذهب والفضة والحوائج المثمنة والمتاع ، حتى ألقت النساء كلها حليها له ، ثم قال عبد الله للكميت : يا أبا المستهل ، هذا أجهد المقل ، ونحن في دولة أعدائنا بني أمية ، فاستعن بهذا على دهرك[1] ، قال : والله ما أردت بمدحه إلا الله ورسوله ، والله لا أخذت شيئا من الدنيا عليه ، قال له : يا أبا المستهل ، فهل لك أن تقول شيئا؟ لعل فتنة تقوم في أعدائنا ، قال : نعم ، ثم ابتدأ قصيدته التي في أولها :

- ألا حييت عنا يا مديـــنا *** وهل بأس بقوم مسلمينا
- لنا قمر السماء وكل نجـم *** تشير إليه أيدي المهتدينا
- حمدت الله إذ سمى نزارا *** وسكنكم بمكة قاطنيـــنا
- لنا جعل المكارم خالصات *** وللناس القفا ولنا الجبينا

[1] جاء في نسخة (ر) ظهرك بدل دهرك .

ثم أخذ في ذم أعدائه فقام دعبل بن علي الخزاعي بنقض هذه القصيدة على الكميت ، وعارض بمثلها يعارض اليمانيين ويعيب غيرهم ، فقال :

- أفيقي من ملامك يا ضعينا *** كفاك اللوم من الأربعينا
- ألم تحزنك أحداث الليالي*** يشيبن الذوائب والقرون
- فإن يكن ولد إسرائيل منكم *** وأنتم بالأعاجم فاخرينا
- فلا تنسى الخنازير اللواتي *** مسخن مع القرود الخاسئينا »

فهذا كان أول الشنئان بين النزارية واليمانية ، ومنها تحزب الناس بالمناقب ، وثارت بينهم في البدو والحضر إلى أن قام مروان بن محمد الجعدي متعصبا لقومه ، فانحرف الناس للدولة العباسية وتلقلق الأمر إلى انتقال الدولة العباسية إلى بني هاشم ، ولم يبق معهم من بني أمية إلا من فر بنفسه مستخفيا . فقيل لبعض شيوخهم : ما الذي سلب عنكم الملك؟ فقال : لشغلنا باللذات واتباع الشهوات وتركنا سياسة الملك ، وضيعناه فضيعنا . ولما ألغت الخلافة أزمتها بين العباسيين جعلوا يحفرون قبور بني أمية ، ويخرجون ما يجدون من عظامه وبقاياه ، ويحرقونها بالنار كما كانوا يفعلون بذرية علي وكل من انتسب إلى بني هاشم وكل شريف حسني .

قال عمر بن هني : « خرجت مع عبد الله بن علي لنبش قبورهم في أيام أبي العباس السفاح، فأول ما نبشنا قبر هشام فأخرجناه فوجدناه صحيحا ما فُقد منه شيء إلا النفس ، وذلك بعد خمس سنين من دفنه ، فأمر عبد الله به فأجلس وضربوه وهو ميت ثمانين سوطا ، ثم أمر بحرقه بالنار وإذراء رماده بالرياح ، ثم أخرجنا سليمان بن عبد الملك وكان مدفونا بأرض فالق ، فلم نجد منه إلا صلبه وأضلاعه ورأسه ، فأحرق وأذري بالريح رماده ، وحفرنا جميع قبور بني أمية وكان أكثرهم بقنسرين[1] ، ثم انتهينا إلى الشام واحتفرنا قبر الوليد بن عبد الملك ، فما وجدنا منه قليلا ولا كثيرا ، واحتفرنا قبر عبد الملك فما وجدنا غير شق رأسه ، ثم احتفرنا قبر يزيد بن معاوية فما وجدنا منه إلا عظما واحدا ، ووجدنا مع نحره خطا أسود كأنه الرماد ، وقد أخذ بالطول في لحده ، ثم تتبعنا جميع قبورهم بالنبش والحرق » . ولما انقضت مدة بني أمية وقرب تمامها ، قال العُلا : « كنت نائما فرأيت في نومي كأني في جامع دمشق ، وكأن رجلا في يده خنجر ، وعلى رأسه تاج وهو رافع صوته بهذه الأبيات :

[1] حاليا موقع أثري سوري في هضبة حلب الجنوبية عبارة عن مدينة أثرية .

- أبني أمية قد دنا تشتيتكـــــم *** وذهـــاب ملككم وأن لا يرجع
- وينال صفوته عدو ظالـــــم *** للمحسنين إليه ثمة يفجـــــع
- بعد الممات بكل ذكر صالح *** يا ويحه من قبح ما قد يصنع

قال العلا : فقلت لسليمان : ولعل ذلك لا يكون ، فأطرق سليمان ساعة وقال : هيهـــات يـــا علا ، ما يأتي به الزمان قريب . فلم تتم الجمعة حتى دخل مروان الجعدي وانقضت دولـــتهم فـــاتح ثلاث وثلاثين ومائة ، وكانت مدتهم نيف وثمانين سنة » . وقد كان رسول الله صلى الله عليه وسلم أخبر بملوك بني أمية من ولاية معاوية ، ووصى معاوية على ذلك وأخبرهم أنهم يتخذون مـــال الله دولا ، فيخرج عليهم ولد العباس بالرايات السود فيملكون أضعاف ما ملكت بنو أمية ، وأنهم يقتلون أهل بيته وعترته[1] عليه الصلاة والسلام ويشردونهم .

ذكر الدولة العباسية

- **خبر السفاح : عبد الله بن محمد بن علي بن عبد الله بن عباس بن عبد المطلب الهامشمي** من 133هـــ إلى 138 هـــ

بويع أولهم السفاح واسمه عبد الله بن محمد بن علي بن عبد الله بن عباس بن عبد المطلـــب الهاشمي ، بويع بالخلافة سنة ثلاث وثلاثين ومائة ، واستوزر أبا أسامة حفصا الخلال ، وهـــو أول من لقب بالوزير ، ولما صعد على المنبر للخطبة سقطت من يده العصا ، فتطير لذلك فقـــام رجـــل وأنشد :

- فألقى عصاها واستقر بها النوى *** كما قر عينا بالأياب المسافر

ثم مدها له ثم استبشر بقوله . ولما تمكن أخذ في قتل بني أمية حتى لم يـــنج منـــه أحـــد إلا مستخفيا كعبد الرحمان بن معاوية بن هشام بن عبد الملك الذي فر من العباسيين ببلاد المغرب ثـــم قطع إلى الأندلس ، ثم قام بمدينة قرطبة سنة ثمان وثلاثين ومائة ، فملكها وملك الأنـــدلس بأســـرها

[1] أي أهل بيته ونَسله .

وورث الملك فيه لبنيه وإخوته . ولم تزل الخلافة بيد بني أمية بالأندلس إلى سنة سبع وأربعمائة نحو الثلاثمائة سنة ، إلى أن ظهر الشرفاء بنو حمود بالأندلس ، فكانوا بها سبع سنين ، وقامت عليهم الثوار في كل مكان بحسب ما يأتي إن شاء الله .

وكان السفاح من أحسن الناس وجها وأكملهم عقلا ، إلا أنه قد كان فظا غليظا ؛ بقي في الخلافة خمس سنين ومات ، وكان قد ولى أخاه أبا جعفر المنصور على ركب الحج وصرفه بهم ، واستقر في دار الخلافة بالشام ، وأمر أخاه صالحا بمصر ، فلما قربت وفاته نظر وجهه في المرآة وقال : اللهم عمرني طويلا بطاعتك ، فإذا بشخص يقول لآخر : الأجل بيننا شهران وخمسة أيام ، فقال : حسبنا الله ونعم الوكيل ، وتطير من ذلك الفأل ومات لرأس شهرين وخمسة أيام .

- **خبر أبو جعفر المنصور**

من 138 هـ إلى 159 هـ

وبويع أخوه أبو جعفر المنصور بطريق الحج بموضع يقال له الصافية ، فقال : صَفَا أمرنا إن شاء الله ، فبايعه الناس بها بأمر أخيه عبد الله ، ثم دخل الهاشمية وبايعه الناس البيعة الثانية ، وذلك سنة ثمان وثلاثين ومائة ، وبقي في الخلافة إحدى وعشرين سنة وإحدى عشر شهرا ، أمه بربرية ، وكان ناسكا عابدا بخيلا بالأموال إلا في النوائب وعند مستحقها . و لما استقرت الخلافة بيده أخذ في بناء الخضراء ، وبنى فيها قصره الجعفري ، وطاعت له البلاد والعباد ، فلما تم بناؤه أتاه آت في نومه وقال له :

- كأني بهذا القصر قد باد أهلـــــه *** وأوحش منه أهله ومنازله
- وصار عميد القصر من بعد بهجة *** إلى جدث تبنى عليه جنادله

فاستيقظ مرعوبا وأيقن أنه لا محالة ميت ، فقال لحاجبه الربيع : أريد الحج ؛ ثم ولى الخلافة لابنه المهدي ، وبايعه وأمر الناس ببيعته وخرج حاجا ، فلما قرب من مكة نام فسمع قائلا يقول في نومه :

- أبا جعفر حانت وفاتك وانقضت *** سِنوك وأمر الله لابد واقـــع
- أبا جعفر هل كاهن أو منجـــم *** لك اليوم من وقع المنية دافع

فاستيقظ وقد حُمّ ومرض أياما وهو ببير ميمون محرم على أميال من مكة .

- **خبر محمد المهدي بن أبي جعفر المنصور**
- من 158 هـ إلى 169 هـ

وبويع محمد المهدي بن أبي جعفر المنصور سنة ثمان وخمسين ومائة ، وكانت خلافته عشر سنين وشهرا واحدا ، وكان المهدي جوادا بالمال محبوبا عند الرعية ، حسن الخلق والخُلُق . خلف أبوه جعفر المنصور مائة ألف ألف وستين ألفا ، فرقها المهدي كلها ، أعطى منها شاعرا ألفا، وأعطى آخر مائة ألف درهم ؛ فلما حانت وفاته خرج غازيا ونزل بقرية من قرى ماسِبْدان ، فألقت جارية من جواريه سما لجارية أخرى كانت تغير منها ، وكان طعاما طيبا ، فلما رآه هو ابتدأ منه فما استقر في جوفه حتى خرجت روحه ، فطلب له نعش يمشي عليه فلم يوجد ، فحمل لقبره على باب ودفن وحده تحت شجرة جوز سنة تسعة وستين ومائة . وفي ذلك العام دفن داود بن نصير الطائي رحمه الله ، زاهد زمانه وعابد عصره ، وسفيان الثوري وكثير من التابعين .

وقد كانت الواقعة وقعت في أيام أبي جعفر المنصور في ذرية علي حيث كانت ، ففر أولاد عبد الله بن الحسن بن علي بن أبي طالب ، وكانوا ستة : إدريس وسليمان ومحمد وداود وإبراهيم وعيسى ، فانظرهم إن شئت بعد هذا في أخبار المغرب والاندلس على حسب ما سنذكره إن شاء الله هناك ، والله الموفق .

وليس هذا المهدي الذي ذكره رسول الله صلى الله عليه وسلم بقوله : { المهدي مني وأنا منه ، يكون في أمتي المهدي يعيش سبعا أو تسعا ، يواطيء اسمه اسمي واسم أبيه اسم أبي }[1] ، بل قد تسمى محمد بن الحنفية بالمهدي وتسمى محمد بن الحسين بالمهدي ، وتسمى عبد الله الشيعي بالمهدي وبه سميت المهدية وهي مدينة ، وتسمى محمد بن عبد الجبار بقرطبة بالمهدي ، وتسمى عبد العزيز بن الأصبغ بالمهدي ، وتسمى محمد بن إدريس بالمهدي وهو مهدي الموحدين ، ولابد من المهدي الذي أخبر به رسول الله صلى الله عليه وسلم .

[1] حديث المهدي جاء بصيغ مختلفة في اكثر من موضع ، وبطرق مختلفة ، انظر على سبيل المثال لا الحصر : سنن الترمذي : الفتن ، باب ما جاء في المهدي ،ج :4 ، ص : 506 ، حديث رقم : 2232 و 2231 ؛ ابن ماجة : الفتن ، بَاب خروج المهدِي ، ج : 5 ، ص :211 ، رقم :4083 ؛ سنن ابي داود ، كتاب المهدي ، ج : 2 ، ص : 508 ، حديث رقم : 4282 .

- **خبر موسى الهادي بن محمد المهدي**

من 169 هـ إلى 170هـ

وبويع موسى الهادي بن محمد المهدي بن جعفر المنصور بمدينة جرجان ، كان قد خرج لحرب أهل طبرستان ، فبويع هناك وأخذ له أخوه هارون الرشيد البيعة ببغداد ، وبعث له يعزيه في والده ويهنيه بالخلافة . فلما رجع الهادي إلى بغداد ابتدأ بناءها بين دجلة ودجيل ، وكتب لأخيه هارون عهدا بالخلافة بعده ، وتمكنت له الخلافة تمكنا عظيما ، فأخذ في بناء مدينة السلام . وكان رسول الله صلى الله عليه وسلم يقول : { تبنى مدينة بين دجلة والصراة و قُرْطُبُل ، تجبى لها خزائن الأرض ثم يخسف الله بها ، فلهي أشد هُدْيا من وتد الحديد في الأرض الرخوة }[1] . ثم إن الهادي أخذ في بناء قصره المعروف بقصر الهادي ، فلما أكمله وبات فيه أول ليلة أتاه آت في نومه وهو ينشد هذه الأبيات التي تقدمت لجده أبي جعفر المنصور ، وزاد فيه بيتا ثالثا ، فانتبه وهو مرعوب ، وهي هذه :

- كأني بهذا القصر قد باد أهله *** وأوحش منه ركنه ومنازله
- وصار عميد القصر من بعد بهجة *** ومُلك إلى قبر عليه جنادله
- ولم يبق إلا ذكره وحديثه *** تنادي عليه معولات حلائله

فانتبه الهادي وهو يرتعد رعبا مما رآه ، وأخذ في البكاء والانتحاب حتى بكى كل من في القصر ، وكانت عنده جارية تسمى غادرا اشتراها من إسحاق بن إبراهيم الموصلي بعشرين ألف دينار ، وكانت غاية في الحسن والجمال والظرف ومعرفة الطرب ، فلما رأى الرؤيا غار منها لشغفه بها ، وعزم على خلع أخيه هارون الرشيد وهم بقتله لغيرته على غادر ، فقال له صاحب سره : ولعلها تموت قبلك يا أمير المؤمنين . فأمر بإحضار هارون فقال له : يا هارون ، إني لا محالة صائر إلى ما لابد منه ، وهان علي كل شيء إلا غادرا ، فإني لا أقدر أن يتزوجها غيري أبدا ، وقد غرت منك عليها ولا سبيل لبقائكما بعدي إلا إذا حلفتما لي بجميع ما أحلفكما به ، فاستحلفهما بالأيمان كلها وبالمشي إلى مكة يلزمهما حافيان ، وبكل يمين . ثم مات قبل الجمعة الأخرى فأخذ الخلافة هارون وتزوج غادرا وكفّر عن جميع أيمانه وأيمانها ، ومشيا حافيين إلى مكة والبسط تفرش أمامهما حتى وصلا مكة ثم شغف بها هارون أكثر من أخيه الهادي .

[1] انظر الشفا بتعريف حقوق المصطفى للقاضي أبي الفضل عياض ، فصل : ومن ذلك ما اطلع عليه من الغيوب وما يكون ، ج : 1 ، ص: 344 .

وأخذ هارون في بناء مدينة السلام وانتهى من شغفه بغادر أنها لا تنام إلا في حجره ولا ينبهها أحد حتى تنتبه . فبينما هي نائمة إذ قامت باكية ، فقال لها هارون : مالك؟ قالت : رأيت الساعة في نومي أخاك الهادي ، وأنشدني هذه الأبيات :

- أخلفت وعدي بعدما *** جاورت سكان المقابر
- ونسيتني وحنثتِ في *** أيمانك الكذب الفواجر
- فظللت في أهل البلا *** وظللت في الحور الغرائر
- ونكحت غادرة أخي *** صدق الذي سماك غادر
- لا يهنك الألف الجديد *** حتى تدور بك الدوائر
- ولحقتِ بي قبل الصباح *** تصير حيث غدوت صائر

ثم اضطربت بين يديه ساعة بالبكاء وسقطت ميتة ، فكانت من أعظم حسراته .

- **خبر من تسمى بالمهدي وهم ثمانية**

وقال أهل التاريخ : واعلم أن محمدا المهدي والد موسى الهادي و هارون الرشيد ليس هو المهدي الذي ذكره رسول الله صلى الله عليه وسلم ، بقوله : { المهدي مني وأنا منه } . وقال صلى الله عليه وسلم : {يكون في أمتي المهدي ، يعيش سبعا أو تسعا ، يواطيء اسمه اسمي واسم ابيه اسم أبي ، يملأ الأرض قسطا وعدلا ، كما ملئت ظلما وجورا }[1]. بل قد سمي محمد المهدي محمد بن الحنفية ، وإليه انتسب جميع خوارج المشرق وإليه ضموا هذا الحديث ، وهم يرون أن محمد بن الحنفية حي في جبل رضوى ، أخفاه الله عن عيون الخلق ، وذلك أنه لما قتل الحسين بن علي رضي الله عنه هرب محمد بن الحنفية لجبل رضوى واستخفى في شعب من شعابه ، فكان ذلك آخر العهد به ؛ فكان كُثَيِّر عزة يقول :

[1] وشطر هذا الحيث نجده عند أبو بكر أحمد بن عمرو بن عبد الخالق البزار و قد رواه بسنده عن عبد الله بن مسعود في كتابه ، البحر الزخار- مسند البزار - ، بلفظ : « لا تَقُومُ السَّاعَةُ حَتَّى يَمْلِكَ رَجُلٌ مِنْ أَهْلِ بَيْتِي يُوَاطِئُ اسْمُهُ اسْمِي فَيَمْلأُ الأَرْضَ قِسْطًا وَعَدْلاً كَمَا مُلِئَتْ جَوْرًا وَظُلْمًا» ، ج : 5 ، ص : 225 ؛ وهو كذلك في سنن ابي داود باسناد حسن ، كتاب المهدي ، ج :2 ، ص : 508 - 509 .

- ألا إن الأئمة من قريـــش *** ولاة الحق أربعة ســـواء
- علي والثلاثـــة من بينـــه *** هم الأسباط ليس بهم خفاء
- فسبط سبـــط إيمان وبـــر *** وسبط غيبتـــه كربـــلاء
- وسبط لا يذوق الموت حتى *** يقود الخيل يتبعها اللـــواء
- تغيب لا يرى عنهم زمـــانا *** برضوى عنده عسل وماء

وقال السيد الحميري :

- ألا قل للوصي فدتك نفســـي *** أطلت بذاك الجبل المقامـــا
- أضرّ بمعشر والوك مـــــنا *** وسموك الخليفة والإمامـــا
- وعادوا فيك أهل الأرض طُرًا *** مغيبك عنهم سبعين عامـــا
- وما ذاق ابن خولة طعم موت *** ولا وارت له أرض عظاما
- لقد أمسى يلوذ بشعب رضوى *** تراجعه الملائكة الكلامـــا[1]

وقال آخر أيضا :

- يا جبل رضوى ما لمن بك لا يرى *** والناس مثله في الإمامة أولـــق[2]
- حتى متى وإلى متى وكم المـــدى *** يا ابن الرسول وأنت حي ترزق

فهذا أول المهدي ، والثاني محمد بن علي رضي الله عنهم وهو الذي قام بالمدينة على أبـــي جعفر المنصور فلم يتم أمره ، والثالث محمد بن أبي جعفر المنصور والد هارون الرشيد والهـــادي وهو المذكور هنا ، والرابع رجل من بني علي تسمى بالإمام المهدي ، فقام ببلاد الـــيمن ولـــم يـــتم أمره، والخامس عبد الله الشيعي تسمي بالمهدي وقام بالقيروان وبنى مدينة المهدية وبه سميت وإليه تنسب جميع الشيعة ، وهم الذين يقولون في تأذينهم : حي على خير العمل في مكـــان حـــي علـــى

[1] كل من قصيدة كثير عزة والسيد الحميري مذكورة في البداية والنهاية لابن كثير ، دار علم الكتب : 1424هـــ/ 2003م ، ج : 12 ، ص: 313 - 315 .

[2] الأولق هو الجنون او مس منه .

الصلاة ، ويذبحون كبير السمك ، ويجوزون أكل الأنثى من الخنازير ، ولهم مذهب مخالف للسنة ، والشيعة هم بنو عبيد ، والسادس محمد بن عبد الجبار الأموي قام بقرطبة ، والسابع محمد بن إدريس الحسني وهو مهدي الموحدين ، وهو الذي قام بعبد المؤمن بن علي بمراكش ، ونزع الخلافة للمرابطين اللمتونيين ، والخطبة عليه في إفريقية إلى الآن[1] ، والثامن هو المذكور المُنتظر، أجمع عليه العلماء وألف فيه محمد بن علي بن العربي الطائي كتابا سماه : عنقا مغرب في معرفة شمس الأولياء وقطب المغرب ، وهو رجل محقق عارف مشهور في الولاية . وهذا المهدي المنتظر هو المذكور في الأحاديث كقوله صلى الله عليه وسلم : { إن في أمتي المهدي يحثو المال لطالبه حثيا لا تدع السماء في زمانه قطرا ولا تدع الأرض نبتا إلا أخرجته ، حتى يتمنى الأحياء أن ترجع أمواتهم للدنيا }[2] . وقال صلى الله عليه وسلم : { يكون اختلاف عند موت خليفة ، فيبايع الناس رجلا في مكة وهو كاره بين الركن والمقام }[3] . وغير ذلك من الأحاديث في ذكر الفاطمي المحمدي ، وإنما ذكرنا هذا لئلا يظن أن المهدي واحد . وقد قال صلى الله عليه وسلم : { لا مهدي إلا عيسى }[4] ، معناه لا مهدي مثل عيسى ، كقول القائل : لا سيف إلا ذو الفقار ، ولا فتى إلا علي، أي : لا سيف كذي الفقار ولا فتى كعلي .

وتوفي موسى الهادي ولم تكن ولايته إلا سنة واحدة وأربعين يوما ، وذلك سنة سبعين ومائة من الهجرة .

---

[1] أي إلى القرن 16 وهو زمن الشطيبي .

[2] أخرجه مسلم عن جابر بلفظ :« يكون في آخر أمتي خليفة يحثي المال حثيا لا يعده عددا . . . » ، كتاب الفتن وأشراط الساعة ، باب لا تقوم الساعة حتى يمر الرجل بقبر الرجل فيتمنى أن يكون مكان الميت من البلاء ، ج : 8 ، ص : 185 ؛ وأحمد في مسنده بلفظ مسلم وإسناده صحيح ، ج : 3 ، ص : 317 ؛ و الحديث كذلك ذكره جلال الدين السيوطي في كتابه الحاوي للفتاوي في الفقه وعلوم التفسير والحديث والأصول والنحو والإعراب وسائر الفنون ، باب العرف الوردي في أخبار المهدي ، دار الفكر للطباعة والنشر ،1424 هـ / 2004 م ، ج : 2 ، ص : 72 - 73 .

[3] رواه ابو داود في سننه ، بسنده عن أم سلمة زوج النبي صلى الله عليه و سلم ، كتاب المهدي ، ج :2 ، ص : 510 .

[4] رواه الترمذي في سننه عن انس بن مالك ، ج : 5 ، ص : 165 ؛ الحاكم في المستدرك ، ج :4 ، ص :488 ؛ وأورده الألباني في سلسلة الأحاديث الموضوعة والضعيفة وقال : « منكر» ، انظر ج : 1 ، ص : 175 ، حديث رقم : 77 .

- **خلافة هارون الرشيد**

من 170 هـ إلى 193هـ

وبويع هارون الرشيد بن محمد المهدي يوم موت أخيه موسى الهادي بولاية أبيهما لهما ، وولد لهارون في تلك الليلة عبد الله المأمون ، فمات في تلك الليلة خليفة[1] وتولى خليفة[2] وولد خليفة[3] كل ذلك في وقت واحد . فلما بويع هارون قلد الوزارة لجعفر بن يحيى بن خالد بن برمك ، ولم يمكث في الوزارة إلا قليلا وقتله هارون ووقع القتل في البرامكة حيثما وجدوا ، ولم يبق منهم إلا من استخفى بالبلاد البعيدة . ولما قتله هارون استوزر الفضل ، وكان لمحمد المهدي والد هارون خاتم فيه طلسم لئلا يمكر به أحد ، فلما مات أبوه أخذه هارون فطلب أخوه موسى الهادي الخاتم فلم يجده ، فطلبه من هارون فقال هارون : ما رأيته ولا هو عندي ، فلما خاف من ظهوره عليه مر هارون إلى جسر ببغداد كأنه يتوضأ ورمى به في الدجلة فألح موسى عليه فلم يجده ، فلما مات وبويع هارون رمى في الموضع خاتما آخر وقال للغواصين : من يخرجه منكم فله كذا وكذا ، فأخرجوا الخاتم الأول فعلم هارون أن ملكه قد استقام وأن الأمر يتم له بنفاذ الأمر والسعادة التامة .

وكان الرشيد كثير الخوف من الله ، كثير الحلم ، كثير الصبر ، كثير العلم ، كثير العقل ؛ قرأ على مالك بن أنس ختمات من القرآن ، وقطع في زمانه شرب الخمر إلى أن صار يضرب فيه الرقاب ، فقيل له : إن هذا لم يوجد في كتاب ولا سنة ، فقال : نحدث للناس أحكاما بقدر ما يحدثوا في الدين من البدع . ومن حلمه وعفوه أن رجلا قام عليه في أطراف مملكته ، ومال عنه كثير من الخلق إلى ذلك الرجل ، فجهز له الجيش وأنفق عليه الأموال العظام ولم يزل حتى أخذه بعد حروب كثيرة مات فيها أبطال هارون ، فلما أُتي له به قال له هارون : ما تريد أن أصنع بك الآن؟ قال : اصنع ما يصنع الله بك بين يديه غدا ، قال له هارون : إنما أريد أن يعفو الله عني ، قال : وأنا أريد أن تعفو عني ، قال له : قد عفوت عنك ، اذهب حيث شئت . فلما خرج قال وزراؤه : هذا الذي جر عليك أهل الفساد ، قتل أبطالك ، وخسرت عليه أموالك ثم تطلقه ! فأمر به فرد عليه فقال له : يا أمير المؤمنين ، إن الملوك إذا عفوا لم يندموا ، فإن كان هؤلاء قد ندموك فلا تطعهم ، فإن الله تعالى لو أطاع الخلق فيك ما ولاّك ، قال : صدقت ، ثم أمر له بصلة من المال وصرفه على خير .

---

[1] موسى الهادي .

[2] هارون الرشيد .

[3] عبد الله المأمون .

وكان الرشيد شجاعا مجاهدا في الكفار ، له معهم وقائع عظيمة ، وكان من يوم خلافته لا ينام حتى يوتر ، ولا يوتر حتى يصلي مائة ركعة ويتصدق كل يوم بألف درهم . ولهارون الرشيد تواريخ وغرائب لا تسع هنا ، منها أنه كان في بعض أسفاره فنزل في موضع وضُرب له فيه خُباء، فلما جن الليل سمع قائلا في نومه وهو يقول له :

- يا راقد الليل انتبه *** إن الخطوب لها سرى
- ثقة الفتى من نفسه *** ثقة محللة العـــرى

فاستيقظ هارون مرعوبا ، فأمر بسراج فوجد حية قريبا منه فقتلها .

ومن ذلك أنه خرج يصطاد كما يصطاد الملوك ، وكان له بيزان للصيد جياد ، فأطلق اثنين على حجلة فتزاحما عليها فاختطفها الواحد وغضب الآخر ، فصعد في السماء وهم ينظرون إليه حتى غاب عن أعين الناس الناظرين ساعة وقد يئسوا منه ، وإذا به قد انقض من السماء وفي رجله سمكة ؛ فجمع الرشيد العلماء وسألهم عن ذلك ، فقال له مقاتل : يا أمير المؤمنين ، قد روي عن جدك ابن عباس أنه قال : الهواء معمور بأمم مختلفة ، وإن في الهواء موضعا تسكنه دواب بيض تفرخ فيه شيئا على هيئة السمك لها أجنحة ، وليست بذوات ريش ؛ والله أعلم بسريرة هذه السمكة .

ولقد دخل عليه يوما محمد بن السماك فقال له هارون : عِظْني ، فقال : يا أمير المؤمنين ، إن لك بين يدي الله مقاما ، وإن لك من بين يدي الله منصرفا إما إلى جنة وإما إلى نار ، فاختر أيهما شئت . فبكى هارون الرشيد حتى قيل أنه يموت ؛ وحج هارون الرشيد فلقيه عبد الله العامري في الطواف فقال له : يا هارون ، كم ترى هنا من الخلق؟ قال : لا يحصيهم إلا الله ، قال : كل واحد يسأل عن نفسه ، وأنت تسأل عن جميعهم ، فانظر كيف يكون جوابك ، فبكى هارون .

وذكر أبو حامد في الإحياء أن هارون الرشيد لما ولي الخلافة زاره العلماء وهنوه ، فأعطاهم الجوائز السنية ، وكان قبل الإمارة يجالس العلماء ويظهر النسك ، وأكثر جلوسه إلى سفيان الثوري ، فلما ولى الخلافة جاؤوه كلهم إلا سفيان ، فكتب له هارون : بسم الله الرحمان الرحيم ، من عبد الله هارون الرشيد ، أمير المؤمنين إلى أخي سفيان الثوري ، أما بعد : يا أخي ، أما قد علمت أن الله تعالى واخى بين المؤمنين وقد كان بيني وبينك مؤاخاة لم نصرم منها حبلك ، ولم نقطع منها ودك ، وإني منتظر لك . وقد علمت المحبة ولولا قلادة الإمارة لأتيتك ولو حبوا لما أجد من وحشتك ، وقد زارني وهناني جميع إخواني وأعطيتهم الجوائز السنية ، وإني أنتظرك وقد استبطأتك فكاتبتك شوقا مني إليك ، قد علمت فضل زيارة المؤمن ومواصلته ، فإذا ورد عليك

كتابي هذا العجل العجل . فلما وصل الكتاب للكوفة كتب له في ظهر كتابه : بسم الله الرحمان الرحيم ، من العبد الميت سفيان بن سعيد بن منذر الثوري إلى العبد المغرور هارون الرشيد ، الذي سُلب حلاوة الإيمان ، أما بعد : فإني قد صرمت حبلك وقطعت ودك وقلبت موضعك ، وإنك قد جعلتني شاهدا عليك بإقرارك على نفسك بإنفاقك بيت مال المسلمين على غير حقه ، وأنفذته بغير حمكة ، ثم أشهدتني وإخواني الذين شهدوا قراءة كتابك على نفسك بذلك ، وسنؤدي الشهادة غدا بين يدي الله . يا هارون ، هجمت على بيت مال المسلمين بغير رضاهم ، فهل رضي بذلك الفقراء المساكين والعاملون عليها والمؤلفة قلوبهم والغارمون وفي سبيل الله وابن السبيل والأرامل والأيتام؟ أم رضي بذلك خلق من رعيتك؟ فأعد للمسألة بين يدي الله جوابا ، وللبلاء جلبابا عند وقوفك بين يدي الحكم العدل ، ولقد سلبت حلاوة العلم ولذيذ القرآن ومجالسة الأخيار ، ورضيت لنفسك أن تكون ظالما وللظالمين إمامة ، فقعدت على السرير ولبست الأثير وأسبلت الستور وأقعدت الأجناد على بابك يظلمون ولا ينصفون ويشربون الخمر ويجلدون الناس عليها ، ويزنون ويجلدون الزناة ، ويسرقون ويقطعون أيدي السارق ، وانت شريكهم في ذلك كله لانك لم تحكم عليهم ، ولابد من النداء غدا ، ﴿ وَامْتَازُوا الْيَوْمَ أَيُّهَا الْمُجْرِمُونَ ﴾[1] ، أين الظلمة وأعوان الظلمة ، فتقدم بين يدي الله ويداك مغلولتان إلى عنقك ولا يفكهما إلا عدلك وإنصافك ، والظالمون حولك وانت سابقهم إلى النار، وقد جعلت حسناتك في ميزان غيرك ، وسيئات غيرك في ميزانك على سيئاتك بلاء على بلاء وظلمة على ظلمة ، فاحتفظ بوصيتي واتعظ بموعظتين فإني قد نصحتك ، واتق الله في نفسك وفي رعيتك ، واحفظ محمدا في أمته ، وأحسن الخلافة عليهم ، إعلم أن هذا الأمر لو تركته لغيرك لم يصل إليك ، وهو سائر إلى غيرك لا محالة ، لان الدنيا تنتقل باهلها واحدا بعد واحد ، فمنهم من تزود زادا نفعه ومنهم من خسر الدنيا والآخرة ، وإني أحسبك ممن خسر الدنيا والآخرة ، وإياك أن تكتب إلي كتابا بعد هذا ، فلا أجيبك عليه والسلام .

ثم دفع الكتاب للذي جاء به ، وهو عبّاد الطيالقى ، لقي منشورا غير مطوي ولا مختوم ، فوقعت الموعظة في قلب عبّاد ، فخرج للسوق فلبس مدرعة صوف خشنة وعباءة ونزع ثياب الأجناد وألقاها على البرذون[2] وساقه خلفه إلى هارون ، فلما رآه الناس هزؤوا به وهو لا يبالي بقولهم ، فلما أدخل على هارون صاح هارون صيحة واحدة وبكى وقال : انتفع والله المرسول وخاب الراسل ، ما لي وللدنيا ، ومالي ولملك يزول عني سريعا ، ثم أخذ الكتاب وجعل يقرأ ويبكي وينتحب فقيل : يا أمير المؤمنين ، قد جرأ عليك سفيان ، فقال : اتركوني يا عبيد الدنيا ، المغرور

[1] سورة يس ،آية 59 .

[2] دابة دون الخيل وأكبر من الحمر ، أنثاه برذونة ، جمع براذين .

من أغررتموه والشقي من أهلكتموه ، اتركوا سفيان وشأنه ، ثم كان لا يزال يفتح كتاب سفيان ويقرأه ويبكي .

ولما حج هارون الرشيد أقام بالكوفة على طريقه ثلاثة أيام ، ولما أمر بالرحيل خرج الناس وخرج في جملته بهلول المجنون ، فجلس على الكُناسة[1] والصبيان يؤذونه ، حتى أقبل هارون في هودج ، فلما عارضه[2] بهلول المجنون صاح بأعلى صوته : يا أمير المؤمنين ، فنظر هارون فرأى بهلولا ، فعرفه بالسّيمَة[3] فقال : لبيك يا بهلول ، لبيك يا بهلول ، فقال : يا أمير المؤمنين ، حج رسول الله صلى الله عليه وسلم على جمل رث الهيئة ولا طرب بين يديه ولا طود[4] ، ولا إليك إليك، وتواضعك في ملكك الذي ولاك الله خير لك من تكبرك وتجبرك ، فبكى هارون حتى سقطت دموعه ، ثم قال : زدنا يا بهلول رحمك الله ، فقال : يا أمير المؤمنين ، رجل أتاه الله مالا وجمالا فأنفق في ماله وعف في جماله كتبه الله في خالص ديوان الأبرار ، قال : أحسنت يا بهلول ، ولك جائزتنا ، قال بهلول : أردد الجائزة على من أخذتها منه ، فلا حاجة لي بها ، فقال : يا بهلول ، إن يكن عليك دين قضيناه ، فقال له : قد اتفق أهل العلم أن قضاء الدين بالدين لا يجوز . قال هارون: يا بهلول ، نجري عليك نفقة ، فقال : يا أمير المؤمنين ، أنا وأنت من عيال الله ، ومحال أن يذكرك وينساني ، فمضى هارون الرشيد وهو يبكي .

ومن العجائب أنه كان لهارون الرشيد ولد يسمى أحمد وكنيته السبتي ، وكان من أكابر الزهاد العباد ، وهارون لا يعرفه . وذلك أن هارون تزوج امرأة في حياة أبيه ولم يرد أن يعلم بها أبوه ، فلما خاف ذلك أعطى أمه خاتما فضة ياقوت نفيس ، وصرفها إلى البصرة فمات أبوه بقرب ذلك ، وتولى الخلافة اخوه موسى ثم تولاها هو ولم يبحث عليهما إلى أن توفيت أمه ، وبقي هو لا يعلم أحد من هو ، فكان يبني يوما في الجمعة ويتقوت بأجرته إلى الجمعة الأخرى ، فلما مرض واشتد به المرض حمله لمنزله رجل من المحسنين ومرّضه إلى أن حضرته الوفاة ، فقال لصاحب المنزل : إذا أنا مت فادفني في جبتي هذه بعد أن تخرج ما ففي جيبها وتحمله لهارون الرشيد . فلما مات دفنه في جبته وأخرج من جيبه بطاقة مكتوب فيها : بسم الله الرحمان الرحيم ، إلى هارون الرشيد ، يقول لك صاحب هذه الأمانة لا تموتن على سكرتك فتندم ، وهي مطوية على شيء . فلما حملها لهارون فإذا فيها الخاتم الذي أعطي أمه ، فسأله عن حال الرجل ، فقال : كان يعمل الطين يوما في الجمعة ويتقوت به إلى الجمعة الأخرى . فكان هارون يبكي وينتحب ويقول : يا بني ، لقد

---

[1] بضم الكاف ، القمامة ، وما يجتمع من الأوساخ بالكنس .

[2] عَارَضَهُ فِي السَّيْر: سَارَ إِزَاءهُ .

[3] ورد في نسخة (ر) اسمه بدل السيمة .

[4] ورد في نسخة (ر) : ولا ضرب بين يديه ولا طرد .

نصحت أباك ، ثم قال : والله هو أول ولد ولد لي ، فالحمد لله الذي أكرمه بمعرفته وجعله من أوليائه وخاصة خلقه .

وكانت خلافة الرشيد ثلاثا وعشرين سنة وأياما ، ولد بالري ومات بطوس وهو ابن سبع وأربعين سنة ، ومات سنة ثلاث وتسعين ومائة من الهجرة ، آخر المائة الثانية .

- **خلافة محمد الأمين بن هارون الرشيد**

من 193هـ إلى 198هـ

بويع محمد الأمين يوم موت أبيه هارون الرشيد ، فلما استقرت له الخلافة ألقى أخاه المأمون على كور خراسان ، وكان هارون الرشيد لما حضرته الوفاة عقد البيعة لابنه عبد الله المأمون وأعطاه عند موته كل ما عنده من المال والسلاح ، فلما مات هارون قال الفضل بن الربيع: إنما عقد البيعة هارون للأمين وأخفى بيعة المأمون ، فكان ذلك سبب الفتنة بين الأمين والمأمون ابني هارون الرشيد . قال الكسائي : « ولأن الرشيد كان حملني قراءة ولديه الأمين والمأمون ، فكنت أشد عليهما غاية التشديد في الأدب ، فأتتني ذات يوم خالصة جارية زبيدة وهي حرة هارون، وقالت لي : يا كسائي ، إن السيدة تقرىء عليك السلام وتقول لك ارفق بابني محمد الأمين ، فإنه قرة عيني وثمرة فؤادي ، وانا أرق عليه رقة شديدة ، فقلت لخالصة : قولي لها إن محمدا الأمين ترشح للخلافة بعد أبيه ، فلا يجوز لي التقصير في حقه ، فقالت له خالصة : يا كسائي ، أخبرك برقة هذه السيدة على ولدها هذا ، أنها لما ولدته تلك الليلة التي ولدت فيها رأت في منامها كأن أربع نسوة أقبلن إليه ، فاكْتَنَفْنه عن يمينه وشماله وأمامه ووراءه ، فقالت التي بين يديه : هذا ملك قليل العمر ، ضيق الصدر ، عظيم الكفر ، واهي الأمر ، كثير الوزن ، شديد القدر ، فقالت التي من ورائه : هذا ملك قصاف مبذر متلاف قليل الإنصاف كثير الإسراف ، فقالت التي عن يمينه : هذا ملك عظيم الحجم ، قليل العلم ، كثير الإثم ، قطوع الرحم ، فقالت التي عن يساره : هذا ملك غدار، كثير العثار ، سريع الدمار ، ثم بكت خالصة وقالت : يا كسائي ، فهل يدفع الحذر القدر؟ قال لها : لا لا » .

فلما صارت له الخلافة وبلّغها له الفضل بن الربيع ، وألقى أخاه في بلاد خراسان وما والاها ، فخالف عبد الله على أخيه محمد ، وجهز عبد الله المأمون من بلاد خراسان طاهر بن حسن هرثمة بن أعين بالجيوش لقتال اخيه محمد الأمين ، فحاصراه ببغداد وجرت بينهما وقائع عظام . فلما رأى الأمين أنه لا طاقة له بأخيه المأمون ، وكان المأمون والأمين أخوين من أب فقط

وليس أمهما واحدة ، فخرج الأمين هاربا من بغداد إلى مدينة أبي جعفر المنصور ، فحاصره طاهر بن حسن في الجعفرية حتى كاد أن يموت جوعا هو ومن معه ، ثم أخذه وقطع رأسه وأتى به أخاه عبد الله المأمون وذلك سنة ثمانية وتسعين ومائة ، وكانت ولايته أربع سنين وثمانية أشهر .

قال الأصمعي : « دخلت على هارون الرشيد فاستدعى بولده محمد الأمين وعبد الله المأمون ، وقال لي : امتحنهما في العلم ، قال فامتحنتهما فما رأيت ذكاءهما ولا أدبهما ولا علمهما. فلما انصرفا قال لي هارون : كيف رأيتهما؟ قلت : غاية في العلم والأدب نعم ما تأدبا ، فقال لي : يا أصمعي ، لابد من عداوتهما ، فقلت : ومن أين علمت ذلك؟ قال : جرى القضاء بما جرى » . فلما قتل عبد الله محمدا وكان عبد الله المأمون ابن مراحل ، وكانت أقبح جارية في قصر الرشيد ، وكان محمد الأمين ابن زبيدة ، حرة هارون الرشيد وأجمل أهل زمانها ، فلما قتله ودخل دار أبيه سمع زبيدة حتى قالت شيئا قبيحا ، فغضب وقال لها : أتدعين علي لما قتلت ولدك وسلبته الملك؟ قالت : لا والله يا أمير المؤمنين ، قال : فما الذي قلت؟ قالت : أعفني وأقول لك الحق ، قال لها : قولي الحق وما عليك ، قالت : والله ما قلت غير قبح الله الملاججة ، قال لها : وما معنى ذلك؟ قالت : إن له نبأ خفي لا أقدر أن أقوله لك ، قال : لابد لك أن تقوليه ، قالت : أستحيي منك ، قال لها : لابد من ذلك ، قالت له : كان أبوك لا يريد لعب الشطرنج إلا معي ، فلعبنا يوما على أن يحكم الغالب بما شاء على محكومه ، فغلبني فقلت : احكم بما شئت ، فقال لي : تجردي من ثيابك وطوفي القصر كله عريانة ، فطلبت منه الإقالة ، فأبى ففعلت ما قال ، ثم لعبنا فغلبته ، فقال لي : احكمي بما شئت ، فحكمت بأن يمشي للمطبخ وينكح أقبح جارية هناك ، فطلبني الإقالة فأبيت ، ثم أخذت بيده ومضيت به إلى المطبخ ولم أر أقبح صورة ولا أشوه خلقة من مراحل ، فحكمت عليه فوطأها كرها منه ، فحملت في تلك الساعة بك ، فلذلك قبحت الملاججة التي أثرت العداوة بينك وبين أخيك .

قال أهل التاريخ : قتل الأمين وهو ابن ثمان وعشرين سنة ، وكانت خلافته أربع سنين وثمانية أشهر ، ولما تولى الخلافة لم يكن له شغل إلا اللهو والطرب واللذات واللعب ، وهي علامة الخراب . قال الشاعر :

- إذا ترى ملكا باللهو مشتغلا *** فاحكم على ملكه بالويل والخرب
- أما ترى الشمس في الميزان ساقطة *** إذا كان ذاك بيت اللهو والطرب

- **خلافة عبد الله المأمون**

من 198 هـ إلى 218 هـ

وبويع عبد الله المأمون بن هارون الرشيد وأجمع على بيعته جميع الناس وجميع العلماء وجميع الأمراء في سائر البلاد إلا أمير الأندلس ، فإنه لم يتعبد لطاعته لبعد بلاده عنه ، ولما بينهما من البحر الخزري[1] ، وذلك في سنة ثمان وتسعين ومائة . فلما استقرت له الخلافة كتب العهد لأخيه القاسم بالولاية وأمر المأمون بعقد مجالس العلم ، وكان المأمون فقيها ، عالما في كل فن من العلوم ، ولم يبلغ أحد ما بلغه هو في علم التنجيم ، إلا انه كان معتزليا يقول بخلق القرآن ويعاقب من لم يقل به ، ولم يكن في العباسيين أعلم من المأمون ، إلا أنه تمذهب بمذهب شيخه وأستاذه أبي الهذيل البصري ، المعروف بالعلاف ، وهو شيخ المعتزلة بالبصرة . وفي أيام المأمون ظهر القول بخلق القرآن و شاع في ألسنة الخلق ، ومن لم يقل ذلك ويعتقده عاقبه المأمون أو قتله . وأمر بإحضار الإمام أحمد رحمه الله ، فاختفى أحمد إلى أن قرب وفاة المأمون بعد عشرين سنة من تمليكه ، فأمر بإحضاره فدعا عليه أحمد فمات المأمون من ليلته .

ولما كانت السنة من خلافته خلع المأمون أخاه القاسم من ولاية العهد الذي عهد له قبل ، وفي هذه السنة قام على المأمون مخالفا أبو السرايا الشيباني المعروف بالكندغوس ، واسمه محمد ابن إبراهيم بن إسماعيل بن علي ؛ قام الشيباني بالعراق وقام بالبصرة مخالفا على المأمون زيد بن موسى بن جعفر بن محمد بن علي بن الحسين بن علي ، وإنما قاما هذان الإثنان يدعيان البيعة لابن طباطبا ، فمات طباطبا ودعيا لأنفسهما . وفي هذه السنة أيضا قام بالحجاز بمكة محمد بن جعفر بن محمد بن علي بن محمد بن الحسين بن علي بن أبي طالب ، ويعرف بابن الأفطس ، دعا مثلهما لابن طباطبا ثم دعا لنفسه ، فلما قامت هذه الثوار على المأمون بعث المأمون رجلا يقال له رجاء بن الضحاك وباسم الخادم إلى علي بن موسى بن جعفر بن محمد بن علي الرضى ، وأمرهما بإحضاره مُكرّما ، فلما اتيا به أكرمه وأحسن منزله وعقد له العهد وبايعه وضرب الدنانير والدراهم على اسمه ، وزوج المأمون ابنته لابن علي بن موسى ، وامر بإحضار بني العباس حيثما كانوا ، فاحضر له منهم نحو الثلاثين ألفا بين كبار وصغا .

[1] هو بحر قزوين حاليا ، و هو بحر مغلق يقع في غرب آسيا ، و تطل عليه خمسة دول ، وهي : روسيا وإيران وأذربيجان وتركمانستان وكازاخستان .

وفي سنة إحدى ومائتين نزل القحط الشديد في البلاد المشرقية إلى خراسان وما والاها ، وفي هذا العام قام بابك الجرني ببلاد اليزيد وملكها وملك أذربيجان إلى الران إلى البيلقان إلى جبل القيح إلى باب الأبواب إلى جديانة إلى نهر الهرس ، وفي هذه السنة مات الواقدي وأبو العتاهية .

قال أبو العتاهية : « ولقد دخلت على المأمون فوجدته مهموما مطرق الرأس مفكرا ، فسألته عن حاله ، فقال لي : يا إسماعيل ، رأيت هذه النفس شأنها الملل والاستشراف ، فتارة تانس بالألفة وتارة تأنس بالوحدة ، فقلت : يا أمير المؤمنين ، قد شاهدت ذلك وقلت فيه شيئا ، قال : وما هو؟ قال :

- لا يصلح النفس إذا كانت مفكرة *** إلا التنقل من حال إلى حال

ثم قال : أعياني كلام ثلاثة أنفس ، قلت : ومن هم يا أمير المؤمنين؟ قال : الأول ، إني أوتيت برجل ادعى النبوة ، فقلت : ما اسمك؟ فقال : موسى بن عمران ، فقلت له : إن موسى بن عمران كانت له آية تدل على صحة نبوته ، فإن أنت أتيت بها آمنا بك ، فقال لي : إنما أتى بالعلامات والآيات لفرعون لما قال : أنا ربكم الأعلى ، فإن قلت أنت كذلك أتيتك بها ، فلم أجد له جوابا . الثاني ، أني جعلت على الكوفة عاملا حمّدت مذهبه ورضيت سيرته ، فاشتكوا لي من جوره عليهم ، فقلت لهم : انظروا لي رجلا منكم يصلح للكلام ابعثوه لنا ، فجاوبوه : ليس فينا رجل يصلح إلا رجل أطرش لا يصلح ، فإن عزمت عليه أتاك ، قلت : نعم ، فلما جاءني قلت : ما الذي تشكون من عاملكم؟ قال : هو والله شر عامل ، بعنا في السنة الأولى أثاثنا ، وبعنا في الثانية ذخائرنا ، وخرجنا في الثالثة عن بلدنا فاستغثنا بأمير المؤمنين ليرحم شكوانا ويصرفه عنا ، فقلت له : كذبت ، أنا أعرفه أكثر منك ، وإنه لعادل عفيف منصف أمين ، فقال لي : صدقت ، ولكن لما عرفت فيه هذه الخصال الرضية ألزمك الله أن تخص غيرنا به مثل ما خصصتنا ، فلم أجد له جوابا غير أني قلت : قد عزلته عنكم . والثالث ، أني قد عزيت أم ذي الرئاستين في زوجها وقلت لها : لا تحزني عليه ، فإن الله تعالى قد أخلف لك ولدا يقوم مقامه ، فقالت : كيف لا أحزن على من أكسبني ولدا مثلك » .

قال أهل السير : كان المأمون يحضر الفقهاء كل يوم ثلاثاء ويخلو بهم في حجرته ، ويطعمهم إذا دخلوا وإذا أرادوا الانصراف ، فلما اجتمعوا في يوم الثلاثاء وإذا بالحاجب يقول : يا أمير المؤمنين ، بالباب رجل عليه ثياب غلاظ مشمرة ، ونعله في يده ، قال : ادعه يدخل ، فلما دخل وقف طرف البساط وقال : السلام عليكم ورحمة الله ، فردوه عليه ، فقال : يا أمير المؤمنين ،

أتأذن لي في الجلوس؟ قال : اجلس ، فقال : أتأذن لي في الكلام؟ قال : تكلم بما فيه رضى ، فقال : هذا المجلس الذي تجمع فيه العلماء برضاهم أم غلبا عليهم؟ قال المأمون : ليس بغلبة عليهم بل كان قبلنا إمام مات ، فاجتمعت كلمة المسلمين على ولايتي ، فرأيت إن تركتهم اضطرب الأمر وهاجت الفتنة وبطلت الأحكام ، وانقطع الحج ، وامتنع الجهاد ، وسطى الظالم على المظلوم ، فقمت بهذا الأمر حافظا لأمر المسلمين ومجاهدا لعدو الدين وضابطا لسبل حججهم ، إلى أن يجتمع رأي المسلمين على غيري ويرضونه ونسلم له الأمر ، فقام الرجل وقال : السلام عليكم ورحمة الله وبركاته ، فخرج . فأمر المأمون من يتبعه حتى يسوق خبره أين مضى ، فإذا به مضى إلى مسجد فيه خمسة عشر رجلا كلهم على هيئته وزيه ، فأعلمهم بما قال وما قيل له ، فقالوا : هذا ما نرى به بأسا ، وافترقوا .

وفي خلافة المأمون مات الإمام الشافعي وهو محمد بن ادريس بن العباس بن عثمان بن نافع بن السايب بن عمر بن عبد يزيد بن هاشم بن المطلب بن عبد مناف ، مات رحمه الله سنة أربع ومائتين وهو ابن أربع وخمسين سنة ، وكتب على رأسه في الشاهد : هذا قبر محمد بن إدريس أمين الله ، ونسبه يجتمع مع نسب بني هاشم وبني أمية في عبد مناف .

قال المدني : « دخلت على الشافعي فقلت له : كيف أصبحت يا أبا عبد الله؟ قال : أصبحت من الدنيا راحلا وللإخوان مفارقا وبكأس المنية شاربا ، ولا أدري إلى الجنة تسير روحي فأهنيها أم إلى النار فأعزيها ، ثم أنشد يقول :

- ولما قسى قلبي وضاقت مذاهبي *** جعلت رجائي نحو عفوك سلما
- تعاظمني ذنبي فلما قرنتـــــه *** بعفوك رب كان عفــوك أعظما
- فما زلتَ ذا عفو عن الذنب لم *** تزل تجود وتعفو منّة وتكرمــا
- فلولاك لم يسلم من إبليس عابد *** فكيف وقد أغوى صفيك آدمــا »

وفي هذه السنة مات أبو داود وهاشم بن السائب الكلبي وغيرهم من الأئمة ، وفي هذه السنة أتى المأمون برجل موثق بالحديد وقد ادعى النبوة ، فقال له المأمون : أنت نبي مرسل؟ قال له : أما الساعة فلا لأني موثق بالحديد ، فقال له : ويلك ، فقال له الرجل : وما بهذا تخاطب الأنبياء ، والله لولا أني موثق لأمرت جبريل يدمدمها عليكم ، والموثق لا تجاب دعوته ، فضحك المأمون وقالوا له : إن أطلقناك أتأمر جبريل أن يدمدمها علينا؟ قال : نعم ، قالوا : إذا أطاعك نؤمن بك ،

قال : فإنكم إذا كما قال الله العظيم : ﴿ فَلاَ يُؤْمِنُواْ حَتَّى يَرَوُاْ الْعَذَابَ الأَلِـيمَ ﴾[1] ، فـأمر المـأمون بإطلاقه فصاح بأعلى صوته : يا جبريل ، ومد بها صوته : يا جبريل ، ابعثوا من شئتم فليس بينـي وبينكم وما يُرى غيري يكسب الأموال ، وأنا أمشي في حوائجكم جيعانا ، فأمر المأمون بإطلاقـه . ثم أوتي أيضا بآخر ادعى النبوة فقال له المأمون : هل لك معجزة؟ فإن الأنبيـاء لهـم معجـزات ، رمي إبراهيم في النار فعادت عليه بردا وسلاما ، فنرموك مثله فإن كانت عليك بردا سـلاما آمنـا بك، قال : آت غير هذه المعجزة فإن هاتيك إنما خص بها إبراهيم ، فقال له المـأمون : إن موسـى كان يدخل البحر فينفلق له ، ويدخل يده في جيبه فتخرج بيضاء كأنها النور ، ويلقي عصاه فتعـود حية تسعى لا يلقاها شيء إلا ابتلعته ، فقال له : هؤلاء أصعب من الأولى ، فقال : إن عيسى كـان يحيي الموتى بإذن الله ، فقال له : أحسنت ، هذا أعظم من الكل ، فقال له : بأي شيء هي معجزتك أنت؟ قال : لما قلت لجبريل أعطوني برهانا فإن الناس شياطين ، غضب علي فقـال لـي : بـدأتنا بعوجك ، امض حتى ترى ما يقال لك ، فضحك المأمون واتخذه لنفسه مضحكا ومحدثا .

ولما دخل عليه أبو العتاهية وكان قد تاب ولبس الصوف وأخذ في النسك ، واسمه إسماعيل بن القاسم ، قال له المأمون : إنما أنت شاعر فصيح فأسمعني من قولك ، فقال :

- يا لهف نفسي على التي اجترمت *** طال لها في الذنب ما لعبت
- تبـارك الله بـيس ما صنعـت *** في هواها وبيس ما ارتكبت
- وأي خيـــر وأي منفعـــــة *** لذات حلب تريق ما حلبـت
- الله بينـــي وبين ظالمتـــــي *** أطلب منها منافعي فأبـــت

وكان أبو العتاهية قبيح الوجه مليح الإنشاد والفعال ، وله في علم العروض زوائد لم يـسبقه إليها الشعراء ، منها : ثلاثة أعارض وستة ضروب ، ومنها أربعة عروض وضربان محدثان .

وفي سنة خمس عشرة ومائتين مات الضحاك وهو ابن عاصم النبيل بن مخلـد بـن سـنان الشيباني ، وفيها مات ابن المثنى ؛ وفي سنة سبع عشرة ومائتين دخل المأمون مـصر وقتـل بهـا عبدوس ؛ وفي سنة ثمان عشرة ومائتين دخل المأمون بلاد الروم غازيا ، وأخذ من بلادهم كثيـرا وطوع منهم حيث لم يحصل أحد قبله ، ودعاهم إلى الإسلام أو الجزية أو السيف فذلت لـه جميـع بلادهم ، إلى أن وصل موضعا فيه عين ماء كثير كأنه الثلج ببرودته ، ونزل عليـه هـو وجنـوده وكان يسمى بلسانهم البَرَنْدُون وبالعربية الرقة ؛ وكان المأمون قد رأى في علم التنجيم كأنه يمـوت

[1] سورة يونس ، آية 88 .

بموضع يقال له الرقة فكان لا يدخل الرقة خوفا من هجمة الموت . فلما نزل البَرَنْدُون ولم يسأل عن اسمه باللسان العربي ، فلما نزل وإذا برسول ملك الروم قد جاءه في ساعة نزوله وهو يعلمه بأنه يعطيه إن شاء جميع ما نُوِّب من المال في غزوته تلك ويرد عليه كل أسير من المسلمين في بلاده ، فلما قرأ الكتاب صاح بأعلى صوته : وا محمداه ، ثم أمر بضرب الطبل للرحيل ، وزاد بالرحيل إلى طرف البَرَنْدُون ونزل في موضع يقال له القشيرة وبالعجمية يقال له الرقة ، وفيه ماء أبرد من الأول ، فنزل عليه ، وفي مجتمع الماء موضع كثير الماء والقصب فأمر بالقصب فقطعت وربطت مجموعة على وجه الماء ، وبسط له عليها فوق الماء هو ووزاؤه يتعدون ، فنظر في الماء فرأى سمكة قدر الذراع فأمر الغواصين إليها ، فأخذت ومدت له وهي لم تمت ، فبينما هو ينظر فيها وإذا بها قد تمخطت ورمت بنفسها في الماء ، فنظر خلفها فصعد معه عمود من الماء من مكانها في أبرد ما يكون ، فأخذته الحمى في مكانه ، ورفعوا السمكة وصنعوها له ليأكلها ، فما وجدت حتى شد عليه المرض ، فأحضر ابن ماسويه ويخشوع وهما حكيما عصره ، فوجدا النابض قد خرج عن الاعتدال وأنذرا بالموت ، فكتما ذلك وقال : أخرجوني ، فأخرجوه وقد شد عليه البرد أقوى ما يكون ، فصار ينظر للجيوش ويقول :

- يا حي لا يموت ولا يزال ملكه *** ارحم عبدا يموت ويزول ملكه

وخرجت روحه من وقته وذلك سنة ثمان عشرة ومائتين ، وهو ابن سبع وأربعين سنة . وكانت خلافته عشرين سنة وخمسة أشهر . ثم حمل إلى طرسوس فدفن فيها . وكان المأمون لا يتحرك إلا بعد النظر في علم النجوم واختيار الأوقات الصالحة لموافقة مطلوبه ، فقال أبو سعيد المخزومي :

- هل ترون النجوم أغنت عن *** المأمون في سلب ملكه المأسوس
- خلفوه بساحة طرسوس *** مثل ما خلفوا أبوه بطـــــوس

ومن شعر المأمون لما حانت وفاته :

- ومن لم يزل غرضا للمنون *** يَثْرُكَنَه ذات يوم عميـــدا
- فإن هـــن أخطأنه مـــــرة *** فيوشك مخطئيه أن يعودا
- تراه يجيـــد فيخطئنـــــــه *** وقد يعجلنه فما ان يجودا

- **خلافة إبراهيم المعتصم بالله بن هارون الرشيد**

من 218 هـــ إلى 227 هـــ

وبويع إبراهيم المعتصم بالله بن هارون الرشيد ، وهو أول من أضيف اسمه لاسم الجلالة ، بويع يوم موت أخيه عبد الله المأمون بالموضع الذي مات فيه في غزوة من بلاد الروم ، وذلك سنة ثمان عشرة ومائتين ، ولم تضف إليه البيعة حتى وقع بينه وبين ابن أخيه العباس تنازع ثـــم انقـــاد العباس لبيعته . وكانت ولاية المعتصم بالله ثمان سنين وثمانية أشهر ، ولم يكن فـــي ولـــد العبـــاس أشجع من المعتصم ولا أشد في جسمه ، كان قد أعطاه الله قوة زائدة على الخلق مع تواضع ، وكان أميا لم يقرأ في صغره وإنما استعصى على القراءة فتركه هارون ؛ ومن قوته وتواضعه أنـــه عبـــر يوما على الجسر الذي في سُرِّمن رأى من الجانب الشرقي إلى الجانب الغربي ، وكان يوما مطيـــرا فانفرد المعتصم من أصحابه فرأى شيخا كبيرا يسوق حمارا محمولا بالشوك وقد غاص الحمار فـــي الطين ، وأقبل على الحمار حتى رفعه وأخرجه ، وإذا بالخيل قد لحقته بعدما أخرج الحمار بحملـــه من الطين ، ثم غسل أطرافه وأمر للشيخ بأربعة آلاف درهم ، والشيخ يدعو له ، وأمر بعض خدامه أن يعينه حتى يوصله لمنزله .

وفي سنة تسع عشر ومائتين مات علي بن موسى الرضى ، وفيها بنـــى المعتـــصم قـــصر القاطول ، وبنى سُرِّمن رأى وكان اسم الموضع سامرا ، فلما بناه سماه سُرِّمن رأى . وفـــي ســـنة إحدى وعشرين ومائتين قام بابك التركي ببلاد الران والبيلقان ، فأفسد الأرض وهـــزم العـــساكر ، فجهز له المعتصم سهلا والأفشين فأدركاه ببلاد الهند وأتوا به وبأخيه عبد الله المعتصم ، فـــصلبهما بالجسر في مدينة السلام ؛ وكان المعتصم يجمع عليه الأتراك ويلبسهم الديباج والوشى ويجلبهم إليه من سائر البلاد إلى أن اجتمع عليه منهم نحو العشرة آلاف ، كلهم مشهورون بالديباج عـــن ســـائر جنوده ؛ وأما مغاربة مصر واليمن فاجتمع عليه منهم شيء لا يحصى عـــدده ، وكـــذلك الفراعنـــة والأشروسنية إلى أن صار جيشه أكثر من أن يحصى ، وصارت الأتراك تـــؤذي النـــاس بـــإجراء الخيل في الأسواق ، ويقتلون النساء والصبيان وكثيرا من الضعفاء بجري الخيل ، وضـــاقت بهـــم بغداد فخرج جنوده إلى فضاء الأرض ، وصار ينتقل من مكان إلى مكان ، إلى أن نـــزل القـــاطول

فوجد فيه قوما من الجرامقة والنبطة ، فرَجَّلَهُم واستطاب ماءه وهواءه ، فبنى فيه قصر القاطول وغرس فيه البساتين وأدرك الناس من ذلك أذى كثير في الغرس والخدمة ، قال شاعرهم في ذلك :

- ألقى الإمام القاطول بستانا *** ونحن نأمل صنع الله مولانا
- الناس يأتمرون الرأي بينهم *** والله في كل يوم يحدث شأنا

فلما بنى القاطول اجتمع عليه الجند فضاق بهم وارتحل من موضع إلى موضع حتى بلغ ساموريّا ، وفيه دير عادي ، فقال له راهب الدير : إنّا نجد في الكتب أن هذا موضع سام بن نوح ، وأنه سيكون فيه مدينة . فنظره المعتصم بالله فأعجبه وسعه وماءه وهواءه ، وقال لهم : إني أجد في هذا الموضع شَرَهَا في نفسي للأكل والشرب ، فقال له الحكماء : إن ذلك من طيب الماء واعتدال الهواء ، فاشترى ذلك الموضع من أصحابه بأربعة آلاف دينار ، وأمر الوزير ببناء مدينة وتكثير البساتين ، وأوصاه على غرس أشجار التين ، فكان تينها لا يبلغ تين بلد بالمشرق ولا بالمغرب ، وصنع المعتصم في تلك المدينة ما لم يصنعه ملك ، وأتته الشعراء تهنيه على قتل بابك وبناء المدينة ، ونقش له على بابها :

- يا أمير المؤمنين الحمد لله كثيرا *** جاءك الفتح فلا جاءك الله نصيرا
- وعلى الأعداء أعطيت من الله ظهيرا *** فهنيئا هنأ الله لك الفتح الخطيرا

وفي سنة ثلاث وعشرين ومائتين ، خرجت إلى المعتصم وإلى بلاد الإسلام ملوك الروم ، اجتمع نوفل بن سحائب والبرخان وغيرهما ، وجيشوا وخرجوا حتى نزلوا مدينة فطرة من البحر الخزري ، فافتتحوها بالسيف وقتلوا كل من فيها من رجال ونساء وصبيان ، ثم تولوا على مدينة ملطية ، فضجت الناس بالهرب أمامهم ، فدخل إبراهيم بن المهدي على المعتصم وهو يبكي ، ثم أنشد يقول :

- يا غيرة الله قد عاينت فانتقم *** هتك النساء وما منهن يرتكب
- هب الرجال على أجرامها قتلت *** ما بال أبطالها بالذبح تنتهب
- تبا لمن لم يقل تبا لمكتسب *** إلا عليهن طول الدهر يكتئب

فقام المعتصم من فوره وأطلق النداء وأمر بالتجييش من سائر البلاد للجهاد ، ثم خرج في نحو خمسمائة فارس فلقي ملوك الروم وهزمهم ، وافتتح حصونا كثيرة وامتنع منه النصارى في مدينة عمورية التي كانوا قد فكوها من يد المسلمين ، فنزل عليهم بجيوشه وقال له المنجمون : لا تزحف إلى هذه المدينة اليوم ، فإن زحفت إليها اليوم لا تقدر عليها ، فصاح بنفسه في الأبطال ، وكان يوما مثلجا كثير نزول الثلج ، حتى لم يقدر الناس أن يوتروا الأقواس ، فقال : إيتوني بها ، أنا أوترها لكم ، فأوتر للناس أربعة آلاف قوس أعجز الناس توتيرها من شدة البرد ، ثم صاح وحمل على المدينة والمنجمون ينهونه عنها ، فلم يكن إلا ساعة فلعبت المسلمون في رقاب الكفار ، وأدخلت عمورية عنوة واحتوى المسلمون على كل ما فيها من الأموال والسلاح ، وأمر بقتالهم رجالا ونساءا وصبيانا جزاءا لفعلهم بالمسلمين ، فكان مما أحصي من القتلى عند المشركين في دخول المسلمين عليهم ما يزيد على الثلاثين ألفا ، وأقام عليهم المعتصم أربعة أيام وأخذ فيها الأوي البطريق وماطس البطريق ، وجميع عظمائهم أسارى ، وهدم سورها وأحرق ديارها وأسبى أموالها رغما على أنف المنجمين ، فقال قائلهم في ذلك :

- السيف أصدق أنباء من الكتب *** في حده الحد بين الجد واللعب
- بيض الصفائح لا سود الصحائف *** في متونهن جلاء الشك والريب[1]

ثم أراد المسير للقسطنطينية والنزول على خليجها واستفتاحها برا وبحرا ، فجاءه الخبر أن العباس بن المأمون قد بويع خلفه ، وكان العباس قد كتب لملك الروم فكتب ملك الروم للعباس : إن كنت قمت للبيعة أطعتك ، فقام العباس ، فرجع المعتصم إليه فأخذه وسجنه حتى مات بالسجن ، وإذا بالمرزبان قد قام في جبل طوبستان ، وجيش الجيوش وخرب البلاد ، فكتب المعتصم لعبد الله بن طاهر بحربه ، فحاربه وأخذه وبعث به للمعتصم ، فصلبه .

وفي سنة أربع وعشرين ومائتين ، في زمن خلافة المعتصم زلزلت فرغانة ، فمما أحصي فيها من الموتى بالزلزلة خمسة عشر ألفا ؛ وفي السنة التي تليها أرجفت الأهواز حتى تصدّعت الجبال وهرب الناس للسفن والصحراء والرمال ، ودامت الزلزلة ستة عشر يوما ؛ وفي السنة التي تليها وهي سنة ست وعشرين ومائتين ، مطر على مدينة تيماء حجارة على قدر بيض الدجاج ، فما أصابت شيئا إلا قتلته ، فمات بالحجارة من الأدميين نحو المائتين ، وأما البهائم والدواب والوحوش والطير فشيء لا يحصى ، وسمع عند نزول الحجارة صوت هائل يُرْجف من سمعه وهو يقول

[1] هذه القصيدة مشهورة و هي لأبي تمام .

بلسان عربي : ارحم عبادك يا الله ، اعف عن بلادك يا الله ؛ يسمعون الصوت ولا يرون الشخص وإنما وجدوا أثره بقدم عظيم طوله ذراع وعرضه شبر ، وبين الخطوة والخطوة خمسة أذرع . وفي سنة سبع وعشرين ومائتين مات بشر الحافي رضي الله عنه ببغداد ومحمد بن كثير المدني ، وأبو دلف وكثير من الأئمة ، وفيها مات المعتصم بقصره الخاقاني .

- **خبر الإمام أحمد بن حنبل رضي الله عنه**

وقد كان قبض على الإمام أحمد رضي الله عنه وكان في سجن أخيه المأمون نحو ثمانية وعشرين شهرا ، فأخرجه المعتصم وأقام له مجلسا للمناظرة وبقي ثلاثة أيام يراوده على القول بخلق القرآن ، فأبى فأمر بضربه فضرب ثمانية وثلاثين سوطا ، وسقط كأنه مغشي عليه ، فنخسه السياف برأس السيف فلم يتحرك ، فيئسوا من حياته ورموه ، فحمل إلى منزله فاستفاق ولم يبرأ الضرب من ظهره حتى مات رحمه الله بعد سنين طويلة .

قال الجوزي : « ولد الإمام أحمد سنة أربع وستين ومائة ، وتوفي سنة إحدى وأربعين ومائتين ، ولم يمت حتى جعل كل من ضربه أو تسبب في ضربه في حِلّ . وحضر جنازته ثمانمائة ألف من الرجال وستون ألفا من النساء ، وأسلم يوم موته نيف وعشرون ألفا من اليهود والنصارى والمجوس . وكان أكثر دعائه : اللهم رب كل شيء أسألك بقدرتك على كل شيء ، اغفر لي كل شيء ولا تسألني عن شيء » .

ولما مات المعتصم تولى بعده الواثق بالله ، شد على الإمام أحمد أكثر مما شد المعتصم ، إلى أن مات الواثق فولى المتوكل على الله ، فأمر بخروج أحمد من السجن وإكرامه ، فكان لا يأكل من مال السلطان لنفسه ولا لأهله ، وهو يصله في كل شهر بالأموال الجزيلة ، ولم يقبل من أحد قط مالا ، وحج خمس حجج ، ثلاثا راكبا واثنين ماشيا ، وربما أكرى نفسه للحمالين ؛ ولا يقبل أموال الناس وإنما كانت نفقته في حجه عشرين درهما لا يحتاج لغيرها ، ويعرض عليه الطعام والثياب والمال فلم يقبل شيئا ، وإنما يقول : أيام قلائل ، أقل الطعام يكفي ، وقليل اللباس يجزي . ولا يمشي إلا مطأطيء الرأس في غاية الخضوع والخشوع والتواضع ، ولم يأخذ قط في شيء من الدنيا مع الناس ، وإنما كان يصنف الكتب ويحفظ الحديث حتى كان علم الأولين والآخرين جُمع له، ولم يدع قط قيام الليل ولا قراءة النهار ، ولا يدع أحد يمشي خلفه . قال الإمام أحمد لما امتحن ببغداد وقال له الخلفاء والعلماء : إن لم تقل بخلق القرآن قتلناك ، فأبى أن يقول به ، فحبس في السجن ، فكتب له بعض مشايخه وهو يقول له : يا أحمد ، اثبت على الحق ، فإنك إن قلت بخلق

القرآن كفرت وكفر الناس بكفرك . فلما أخرج للضرب ، قال له الضارب : يا سيدي ، أنا أبو الهيثم ، وقد ضُربت في طاعة الشيطان ثمانية عشر ألف سوط في مرات عديدة ، فاصبر أنت في طاعة الرحمان حتى يجعل الله لك فرجا ومخرجا ، فضرب ثمانية وثلاثين سوطا وغشي عليه ، فبلغ الضرب ثمانين سوطا وهو لم يحس بذلك ، فظنوه ميتا ، فرمي فحمل إلى منزله فاستفاق . والله تعالى يمتحن أولياءه في دار الدنيا ليعظم ثوابهم في الآخرة .

وقال ابن وضّاح : « لقد ضُرب سعيد بن المسيب وحُلقت لحيته ، وربط إلى خشبة والماء يقطر عليه الليل كله في ليلة باردة ، وسكنت فيه علة باردة من ذلك الوقت حتى مات » ؛ وضرب ربيعة وحلقت لحيته ، وضرب ابن سيرين ، ومحمد بن المنكدر ، ومالك بن أنس ، ويحيى بن كثير، ووهب بن المنبه ، وعبد الرحمان بن الأسود ، وابن أبي ليلى ، وثابت البناني ، وبهلول بن راشد ، وكثير من هؤلاء ؛ وقد قطعت جوارح الحلاج ، وصلبوا رضي الله عنهم أجمعين ، كل ذلك من غير جريمة ولكن بلاء من الله وتكرمة . قال النبي صلى الله عليه وسلم : { نحن معاشر الأنبياء أشد بلاءا ثم الأمثل فالأمثل }[1] .

قال أهل السير : لما كبر على المشركين أمر المعتصم دسوا مالا كثيرا لحجّامه ، فحجم له بمشرطة مسمومة ، فمات . ومن حلم المعتصم أنه وقف بين يديه رجل ، فقال له المعتصم : من انت؟ قال له : أنا شاعر فصيح ، أمدح الكرماء وأذم البخلاء . قال المعتصم : فإن حرمتك أتهجوني؟ وأنا ثامن الخلفاء ، قال : نعم ، قال : فما الذي تقول ولم يسمع أحد قولك؟ قال له : آمني، قال : آمنتك ، قال : أقول :

- ملوك بني العباس في الكتب سبعة *** ولم ياتنا عن ثامن كلب
- كما أن أهل الكهف سبع أجلة *** كرام إذا عُدوا وثامنهم كلب
- ولكن تنزه كلبهم عنك رفعة *** لأنك ذو ذنب وليس له ذنب

فقال : ارضوه بالمال وأخرجوه عنا . وتوفي المعتصم في قصره سنة سبع وعشرين ومائتين ، وكانت ولايته ثمان سنين وثمانية أشهر .

[1] الحديث ذكره أبو حامد الغزالي في الإحياء وقال : « الحديث رواه أحمد وأبو يعلي والحاكم ، وصححه على شرط مسلم نحوه مع اختلاف وقد تقدم مختصرا ورواه الحاكم أيضا من حديث سعد بن أبي وقاص وقال صحيح على شرط الشيخين » ، انظر إحياء علوم الدين ، دار االمعرفة : بيروت ، ج : 4 ، ص : 287 .

- **خلافة الواثق بالله : هارون بن محمد الأمين بن هارون الرشيد**

من 227 هـ إلى 233 هـ

وبويع الواثق بالله واسمه هارون بن محمد الأمين بن هارون الرشيد ، وكانت خلافته خمس سنين وتسعة أشهر ، فلما ولى الخلافة قطع القول بخلق القرآن ، وأظهر السنة . وكان واسع المعروف مفتقرا للرعية ، إلا أنه فوض الأمر لوزيره محمد بن عبد الملك الزيات ومحمد بن أبي داود المعروف بالتياح ، فكان لا يخالف قولهما أبدا ، وإنما كان مشغولا بالعلم ومناظرة العلماء ومجالستهم ، وكان لا يفارق شيخه ابن تمام ولا يخالف وصيته . ومن وصية ابن تمام له : لا تدفع إحسان محسن ، عدوا كان أو صديقا ، وخذ الحق من الرفيع والوضيع ، وخذ من كل شيء أحسنه حتى من الكلب والخنزير والغراب والهرة ؛ فقال له : وما الذي يأخذ من خلال الكلب؟ قال : الإقرار بالمعروف وحفظ الجوار ، قال : وما الذي يؤخذ من الخنزير؟ قال : البكور إلى المنافع ، قال : وما الذي يؤخذ من الغراب؟ قال : شدة الحذر ، قال : ومن الهرة؟ قال : حسن اللين والملاطفة عند السؤال . ثم أنشد يقول :

- لِما تُؤذن الدنيا به من صروفها *** يكون بكاء الطفل ساعة يوضع
- وإلا فما يبكيه منها وإنه *** لأفسح مما كان فيه وواسع

وقال له أيضا :

- إذا ما شئت أن تعلم يوما كذب الشهوة *** فكل ما شئت يغنيك عن المر والحلوة
- وإلا من شئت يجزيك عن الحسناء في *** الذروة وكم أنساك مغيب العين فلم تهوه

ومن شعره أيضا :

- دنوت تواضعا وعلوت قدرا *** فشأنك ذو انحدار وارتفاع
- كذلك الشمس تبعد أن تسامى *** ويدنو الضوء منها والشعاع

وقال أيضا :

- غدا الشيب مختَطًا بفوديَّ خطـــة *** سبيل الردى منها إلى النفس مُهْيَعُ
- هل الدّوْر يخفى والمعاشر تحتوي*** وذو الألف يعلى والجديد يُرَقـــــعُ
- له منظر في العين أبيض ناصـــع *** ولكنه في القلـــب أسود أسفـــــع

وعقد الواثق بالله المجالس لمناظرة العلماء والفقهاء ، وأهل النظر والمتكلمين والبحث علـــى العلوم العقلية والسمعية ، وقتل الواثق أحمد بن نصر على القول بخلق القرآن فلـــم يقلـــه ؛ وكـــان الواثق كثير الأكل كثير الجماع ، واستعمل له حنين المتطبب دواءا للنكاح ، فلم يكن إلا أن ســـقطت قوته ووقع في المرض ، فكان ينشد ويقول :

- الموت فيه جميع الناس تشترك *** لا سُوقةً تتقي منه ولا ملـــــــك
- ما ضر ذَوُا الإملاق ما فقـــدوا *** وليس يغني عن الإملاك ما ملكوا

ولما اشتد به المرض أيقن بالتلف ، أمر بالبسط فطويت ، وألقى نفسه على الأرض من دون حائل ، وبسط خده على التراب وصار يقول : يا من لا يزول ملكه ، ارحم عبدا قد زال ملكه . ثـــم أمر بإحضار الشيخ أبي داود وأخرجوه من السجن ، سجن بأن يقول بخلق القرآن فأبى . فلما حضر عنده قال له : يا شيخ ، ما تقول في القرآن ، مخلوق أم غير مخلوق؟ فقال له أبو داود : هذا الـــذي تدعون الناس إليه من القول بخلق القرآن ، أقاله رســـول الله صـــلى الله عليـــه وســـلم ، والخلفـــاء الراشدون ، أو أحد من التابعين؟ فإن قلتم قاله فبينوا لنا من قال ذلك قبلكم ، وإن قلتم لم يقله أحد فما قولنا نحن بما لم يقله أحد ، فقال الواثق : جزاك الله خيرا ، لقد فتحت بصيرة قلبي ، أنـــا تائـــب لله من القول بذلك ، ثم أمر له بمال وأطلقه .

قال ابن الواثق جعفر المتوكل على الله : « لما أشرف أبي على الموت أتيت البيت مستخفيا لأنظر عليه ليلا ، فقربت من الباب فسمعت الوزراء يتكلمون علي ، فقال الزيات : أنـــا ألقيـــه فـــي التنور ، وكان الزيات قد اتخذ تنورا من حديد فيه مسامير رؤوسها حادة في داخلـــه ، فـــإذا أراد أن يعذب أحدا ألقاه في التنور ، وقال الآخر : إنا نلقيه في الماء البارد حتى يموت . فرجعـــت ســـريعا مذعورا واستخفيت . فلما مات أبي صاروا يطلبون عليّ فلم أخرج للوزراء حتـــى جـــاءت الأئمـــة وبايعوني ، فألقيت الزيات في تنوره وأغرقت التياح في الماء البارد جزاءا لقولهما » .

وتوفي الواثق سنة ثلاث وثلاثين ومائتين ، وكانت ولايته خمس سنين وتسعة أشهر .

- **خلافة المتوكل على الله : جعفر المنصور بن هارون الواثق بالله**

من 233هـ إلى 247 هـ

وبويع المتوكل على الله واسمه جعفر المنصور بن هارون الواثق بالله ، بويع بعهد أبيه له بذلك ، وإنما لقبه المتوكل على الله ابن هود . ولما اشتغلوا ببيعته غفلوا عن دفن الواثق ، فجاءت فأرة فنقبت عينه ؛ فلما ولى المتوكل قطع القول بخلق القرآن وأظهر السنة ، وصار يقتل المعتزلة ، وكانت المعتزلة قد أخذت في أشد ما يأخذ من سوء الاعتقاد وسوء السيرة ، فقطع ذلك كله حتى لم يسمع للمعتزلة ذكر . إلا أنه كان المتوكل يكره عليا ، فكان ذلك سببا لقتله على يد ولده المنتصر . وكانت خلافته أربع عشرة سنة ، وهو الذي بنى المدينة الجعفرية والقصر الجعفري ، وأحدث في البناء ما لم يحدثه أحد قبله ؛ وكان أعظم الناس أكلا مثل سليمان بن عبد الملك ، ومعاوية وعبد الله بن زياد والحجاج بن يوسف وميسرة ودورق وحاتم الكيال وإسحاق الحمامي ومثل هؤلاء ، حتى أنه كان من هؤلاء المذكورين من يأكل في اليوم مائة رطل من الطعام بالعراق . وفي سنة ثلاث وثلاثين ومائتين في خلافة المتوكل ، رجفت دمشق ومات منها بالردم خلق لا يحصى عددهم ، وانكفأت قرية من قرى دمشق على أهلها فلم ينج منهم أحد ؛ وفي هذه السنة أيضا زلزلت أنطاكية فمات منها بالردم نيف وعشرون ألفا ؛ وفي سنة أربع وثلاثين ومائتين هبت ريح شديدة واتصلت خمسين يوما ، وشملت بغداد والبصرة والكوفة وواسط وعبادان والأهواز وأحرقت زرع همدان ومنعت الخلق من السعي في الطريق من شدتها وقوتها ؛ وفي سنة ثمان وثلاثين ومائتين ، في خلافة المتوكل على الله وجد المتوكل حجرا وقع من السماء في ناحية طبرستان ، ووزنه ثمانمائة وأربعين مثقالا ، أبيض وفيه صدع ، وسمع صوته على ستة عشرة فرسخا وغاص في الأرض خمسة أذرع ؛ وفي سنة أربعين ومائتين في خلافة المتوكل ، خرجت ريح من بلاد الترك تقتل الناس بالزكام ، فشملت مرو ونيسابور والري وهمدان وجميع بلاد العراق ، وكادت أن تخليهم بالموت وأمراض السعال والزكام ؛ وفي هذه السنة خسفت ثلاثة عشر قرية من قرى القيروان ، فلم ينج منهم إلا أربعون شخصا ، فبنى لهم أمير القيروان خارج المدينة وقال لهم : أنتم من القوم المغضوب عليهم ، فلا تدخلوا عندنا . وفي السنة التي تليها تطايرت النجوم في السماء حتى كادت تظهر في النهار وهي تطير في السماء ؛ وفي السنة التي تليها رجمت قرية من نواحي مصر بخمسة أحجار ، كل حجر له خمسة أرطال ، وأحرقت كل ما مسته أو أصابته ، وكان معها زلزلة

هلكت من الخلق في جميع البلاد ما لا يحصى عدده ، وهلك في هذه الزلزلة في الواقعتين خمسة وعشرون ألفا ، وتقطعت الجبال ودنا بعضها لبعض ، وسمعت أصوات في السماء ولم يعلم أحد ما هي ، وسار بها جبل باليمن من موضع إلى موضع آخر ، ونزل طائر أبيض دون الرخمة وفوق الغراب على سور قلعة حلب لسبع مَضين من رمضان سنة أربعين ومائتين ، وصاح ذلك الطائر بلسان عربي مبين : يا أيها الناس ، اتقوا الله الله الله ، ثم يسكت ثم يعيد ، فصاح بذلك أربعين صوتا ، وكتب بذلك عَقْد شهد به خمسمائة شاهد عدل ممن سمع صوته ورأى صورته ؛ ومات رجل في تلك الليلة في الأهواز فسقط طائر أبيض على جنازته وصاح بالفارسية والخوارزمية : إن الله قد غفر لهذا الميت ولكل من حضر جنازته . وفي سنة خمس وأربعين ومائتين زلزلت أيضا أنطاكية فسقط فيها بالزلزلة ألف وخمسمائة دار ، ووقع من سورها نيف وتسعون برجا ، وكانت تسمع من تلك الزلزلة من كور المنازل أصوات هائلة لا يعلم ما هي ، وسمع منها صيحة عظيمة دامت ، سقط بها خلق كثير موتى وذهبت جبال تسير بجميع أهلها ولم يعلم أحد إلى الآن أين ذهبت بها تلك الصيحة .

ولما بنى المتوكل على الله قصر الجعفرية سنة ست وأربعين ومائتين ، قال لأبي العيناء : كيف ترى هذا القصر؟ قال له : الناس يبنون القصور في الدنيا وأنتم تبنون الدنيا في القصور ، قال له : ما أسرع جوابك ، قال :

- إذا أنا بالمعروف لم أكُ صادقا *** ولم أشتم الجبس اللئيم المذمما
- ففيم عرفت الخير والشر باسمه *** وشق الله لي المسامع والفما

ثم قال : يا أمير المؤمنين ، من ذا الذي يغتر بالدنيا ويسكن إليها؟ ومن ذا الذي يأمن نكباتها، وهي التي لا يدوم نعيمها ، ولا يتم لأحد سرورها ، فرحها مقرون بحزن وصحتها مصحوبة بسقم ، وعزتها مقابلة بالذل ، فالعاقل فيها من لا يزيد خوفه على رجائه ولا رجاؤه على خوفه . فقيل : إن المتوكل على الله لم ير أيام خلافته أكثر سرورا من اليوم الذي قتل فيه ، مع أن جميع خلافته كانت سرورا وفرحا ونعما لم ير فيها ضررا ولا سقما ، ولا ألما ، مأمونة السبل رخيصة الأسعار ، ومن شدة ما شاهدته الناس من أنواع الزلازل ووقائع الحدثان في مدته ومما أنشد بين يديه أبو العيناء :

- هي النفس ما حمّلتها تتحمل *** وللدهـــر أيام تجور وتعـــــدل
- وعاقبة الصبر الجميل جميلة *** وأكمل أخلاق الرجـــال التفضل
- ولا عار إن زالت عن المرء *** نعمة ولكن عاران يزول التجمل
- وما المال إلا حسرة إن تركته *** وغنـــــم إن قدمتـــه متعجـــــل

وأنشد بين يديه :

- تحمل عظيم الذنب مما تحبه *** وإن كنت مظلوما فقل أنا ظالم
- فطوبى لمن أغفـــى من الليل *** ساعة سليم الفؤاد إن ذاك لنادم

وأنشد بين يديه أيضا :

- يا من شكى شوقه من طول غيبته *** صبـــرا لعلك تلقى ما تحب غدا
- اصرف هواك عمن هويت فـــإن *** لم تقوى ذاك فمت من حبه كمدا
- لو أنه من وراء البحر في بلـــد *** ما كنت أشكو إلا ذاك البلـــــدا

وفي خلافة المتوكل مات أحمد بن حنبل رضي الله عنه ، ودفن في باب الحرب من الجانب الغربي ، وفي ليلة الخميس الأول من جمادى كان موته وانقضت الكواكب انقضاضا لم يعهد مثلـــه قط إلا ليلة واحدة سنة ثلاث وعشرين وثلاثمائة ، وفي هذه الليلة وقعت القرامطة بالحجيج بطريـــق مكة شرفها الله . وفي خلافة المتوكل خرج محمد بن طاهر يريد مدينة السلام ، فلقي الحافظ فقـــال له : أريد منك أن ترافقني في سفري هذا ، قال : نعم ، فلما نزلوا على نهر القاطول كانت عند ابن طاهر قينة[1] حسنة تزيل الهم وتنفي الغم ، فقام لها وأمرها بالغناء ، وكان على رأس ابن طاهر فتى يضاهيها في الجمال ، فلما أخذت العود أنشدت تقول :

- كل يوم قطيعة وعتـــــــاب *** ينقضي دهرنا ونحن غضاب
- ليت شعري أنا خصصت بهذا *** دون ذا الخلق أمْ كذا الأحباب

[1] القينة في اللغة تطلق على : الأمة والمغنية والماشطة .

ثم هتكت الستارة وزجت بنفسها في البحر ، فصاح الغلام وقال متمثلا :

- أنت التي أبليتنـــــــي *** بعد القضا لو تعلميــنا
- لا خير بعدك في البقى *** والموت سترا لعاشقينا

ثم رمى بنفسه عليها في البحر وهي تعالج الغرق ، وغاصا جميعا فشق ذلك على محمد بن طاهر حتى لم يكن يجد الصبر عليها ، وقال له الحافظ : ارفق بنفسك ، فهذا حال الــدنيا ، فقــال : هذا الذي جرى علي لم يجر قط ، فقال له الحافظ : بل والله لقد شاهدت مثل هذين لليزيد بن الوليد، وذلك أنه قد بنى قبة بأربعة أبواب سماها قبة المظالم ، فكان يجلس فيها ساعة في كل يوم للخــاص والعام ، والقوي والضعيف ، فمن كانت له مظلمة يكتبها ويرميها في القبة فيقرأها اليزيــد ، فبينمــا هو يلتمس الرقاع ذات يوم وإذا في واحدة منهن مكتوب : إن رأى أمير المؤمنين أن يخــرج لــي جارية ، فلانة تغني لي ثلاثة أصوات فعل ، فلما قرأها امتلأ غيظا وصرف الناس ودعا بــصاحب الرقعة ، وهم بضرب رقبته ثم قال له : ما الذي حملك على هذا؟ قال : ألا تكال على عفوك والثقــة بحلمك وقلة الصبر على تحمل الحب ، فأمره بالجلوس وأمر بالجارية فأخرجت العود وغنــت لــه الأصوات التي أراد ، بعد أن خيره اليزيد أي الأشعار يريد ، فأمرها أن تغني فغنت شعرا :

- تألق البرق نجديا فقلت له *** يأيها البرق إني عنك مشغول
- يكفيك من عدوّنا قد حنق *** في كفه صارم كاللمح مسلول

فلما غنت تنفس الصعداء وصاح صيحة ورمى بنفسه من موضع عــال ، فــدقت رقبتــه ، فرمت هي العود ورمت بنفسها خلفه ، فماتا جميعا .

ولما انصرف ابن طاهر والحافظ نزلا على محمد بن جعفر الأنباري وذكرا له مــا جــرى للجارية والفتى ، فقال لهما : وأنا أحدثكما مثل هذا ، كان محمد بن أحمد الطوسي جالسا مع ندمائــه وجاريته خلف الستارة تغني ، وغلام قائم على رأس الطوسي ، فقالت :

- يا قمر القصر متى تطلــع *** أشقى وغيري بك يتمتـــع
- إن كان ربي قضى ما أرى *** منك على رأسي فما أصنع

فقال الغلام : اصنعي هكذا ، ثم رمى بنفسه من أعلى القصر إلى الدجلة ، فرمت هي العود ورمت بنفسها خلفه ، ثم حبس هذا في هذا ، وغاصا جميعا ولم ير لهما خبر بعد ذلك . وأعطي الطوسي أموالا كثيرا فلم يجدهما أحد .

فأخذ المتوكل بعض وزرائه وأراد صلبه فأنشد يقول متمثلا :

- هو الدهر فمن يوم إلى يوم *** كانه ما تُريك العين في النوم
- لا تجْزعَنّ رويدا إنها دول *** دنيا تنتقل من قوم إلى قوم

فلم يمكث بعدها إلا أياما وقتل سنة ست وأربيعن ومائتين ، ورأى المتوكل أبا دلف في نومه، فقال له : أبا دلف؟ قال : نعم ، قال له : أليس قد مت؟ قال : نعم ، ثم أنشد يقول :

- ولو أن إذا متنا تركنا *** لكان الموت راحة كل حي
- ولكنا إذا متنا بعثنا *** نُسأل بعدها عن كل شيء

وسعى الواشون للمتوكل بعلي بن محمد بن علي بن موسى بن جعفر بن محمد بن علي وقيل له : إن في منزله كتبا وسلاحا وأموالا للعلويين ، فأمر بالوثوب عليه في منزله ليلا على غفلة ، ففعلوا فوجدوه قائما يصلي على الأرض من غير حائل ولا بساط ، وعلى رأسه خرقة صوف وهو يقرأ القرآن ويبكي ، فحملوه إلى الملك على الحالة التي وجدوه عليها ، وليس عليه إلا طمران وخرقتان ، أحدهما على وسطه والآخر على رأسه وكتفيه ، ولم يجدوا في منزله شيئا مما قيل للمتوكل ، فحملوه كذلك وأدخلوه على حالته وهو مع ندمائه ، فأجلسوه إلى جنبه فقال له : انشدني شيئا ، فأنشده :

- باتوا على قلل الأجبال تحرسهم *** غُلب الرجال فما أغنتهم القُلَلُ
- واستنزلوا بعد عز من معاقلهم *** واستبدلوا حفرا يا بئس ما بدلوا
- ناداهم صارخ من بعدما دُفنوا *** أين الأسرة و التيجان والحلل
- أين الوجوه التي كانت منعمة *** من دونها تضرب الأستار والكلل

- فأفصح القبر عنهم حين سائلهـــم *** تلك الوجوه عليها الدود تنتقـــــل
- قد طال ما أكلوا يوما وما شربوا *** فأصبحوا بعد ذلك الأكل قد أكلوا

فبكى المتوكل بكاءا كثيرا حتى بكى كل من هناك لبكائه ، ثم قال له : أعليك ديـــن؟ قـــال : نعم ، علي أربعة آلاف دينار ، فأمر بتأديتها عنه ورده مكرما إلى منزله .

قال أهل السير : قطع المتوكل على الله مجالس العلم وأمر بالاستقلاد والتسليم ، وأحدث في مجالسه المضاحك واللعب والعبث والقصص والهزل ، إلى أن غلب ذلك على الناس ، تطبـــع بـــه العامة والخاصة . وكان المتوكل على الله قد قرأ في صغره علم الأدب وألف كتابا في الأدب ســـماه البستان ، وكان نديمه الأكبر وجليسه الذي لا يفارقه الفتح بن خاقان ، لم يفارقه حتى قتـــل معـــه ، فتنازع معه في تأويل آية من كتاب الله فأحضر محمد بن أبي القاسم الهاشمي من البصرة ، فبينمـــا هو في الطريق إذ جاز على دير هرقل ، قال : وذكر لمحمد بن أبي القاسم أن فيـــه جماعـــة مـــن المجانين يُعالجون ، فوقف عليهم فرأى فيهم شابا نظيف الثياب ، وحده دونهم ، فسأله محمـــد عـــن حاله فأنشد يقول :

- إن كشفوني فناحل الجســـــــد *** أو فتشوني فأبيض الكبـــــــد
- أضعف وجدي وزاد بي سقمي *** أنْ لست أشكو الهوى إلى أحد
- وضعت كفي على فؤادي مـــن *** ذاك الأسى وانطوت فوق يدي
- آهٌ من الحب آهٌ من كبـــــــد *** إن لم أمت في غد فبعد غـــد
- كأن قلبـــــــي إذ ذكرتكـــــم *** فريسة بين يـــــدي أســـــــد

وسكت فقال له محمد : زدني ، فقال :

- ما أقتل البين للنفوس ومـــــا *** أوجـــع فقد الحبيب للكبـــــد
- عرضت نفسي في البلاء لها *** ضرم فـــي مهجتي وفي خلد
- يا حسرتي إن أمـــوت معتقلا *** بين اعتـــلاج الهموم والكمد
- في كل يوم تفيض مُعـــــوَلة *** عني لعضو مات من جسدي

وسكت فقال له محمد : زدني

- الله يعلم أني كمـــــــــد *** لا أستطيع أبث ما أجـد
- نفسان لي نفس تَضْمَنـــها *** بلد ، وأخرى تضمنها بلد
- وأرى المقيمة ليس ينفعها *** صبر ولا يبقى بها الجلد
- فأظن غائبتي كشاهدتـــي *** ببكائها تجد الذي أجـــد

وسكت ، فقال محمد بن أبي القاسم : زدني يا فتى ، فقال : أنشدني أنت ، وكان مع أبي القاسم فتـــى أديب ، فقال له أبو القاسم : أنشده شيئا ، فقال :

- عزل وبين ومرتحل أنـــــــى *** الدموع علـــى ذا ليس تنهمـــل
- تالله ما جلدي من بعدهم جلـــد *** ولا احتذار دمـــوعي بعدهم بُخل
- بلى وحرمة ما أبقين مـــن خبـــل*** قلبـــي إليهم مشتاق وقد رحـــل
- وددت أن السبع البحار لي مـــدد *** وأن بنفسي دمـــوعا كانها همل
- وأن لي بـــدلا من كـــل جائحـــة *** في كل جارحة يوم النوى مقل
- الهجر والبين والواشون والإبـــل *** طلائـــع يترائى بينهما الأجـــل
- لا درٌ درٌ النوى لو صادفت جبلا *** لا نهـــد منها وشيكا ذلك الجبل

فصاح المجنون صياحا كاد كبده ينفطر ، ثم أنشد يقول :

- رحلوا ونيطت دونهم سجـــف *** لو كنت أملكهم يوما لما رحلـــوا
- يا حادي العيس مهلا كي أودعهم *** رفقا قليلا ففي توديعنا الأجـــل
- ما راعني قط شيء مثل فقدهـــم *** حين استقلت وصارت بالدُّمى الإبل
- إني على العهد لم أنقض مَوَدَّتَهُم *** يا ليت شعري بعد البين ما فعلـــوا

فقلنا له : ماتوا؟ فقال : آهٌ آهٌ ، إن مات فسوف أموت ، ثم سقط ميتا إلى الأرض . قال أبـــو القاسم : فما برحنا حتى غسلناه وكفناه وصلينا عليه ودفناه . قال أبو القاسم : فلما وصلنا سُـــر مـــن

رأى أخبر بنا المتوكل فوجدناه مشغولا بالمضاحك والمزاح وقد أمر بدخولنا ، فلما استقر بنا المجلس قال المتوكل لأبي العباس : إيه ، أخبرني عن حمارك ووفاته ، وهل وعيت من كلامه شيئا؟ قال أبو العباس : نعم يا أمير المؤمنين ، كان حماري من أعقل القضاة ، ولم تكن قط به علة ولا زلة ، وإنما اعتل علة على غفلة فمات منها ، فرأيته في المنام فقلت له : يا حماري ، ألم أُبَرّد لك الماء وأُنَقي لك الشعير؟ فلم مِت على غفلة؟ فقال لي : ألم تذكر يوم وقفتَ على حانوت الصيدلاني وأنت تكلمه ، فمرت بي أتان حسناء فأخذتْ بمجامع قلبي فاشتد بي وجدي ، فمِتّ كمدا، فقلت له : وهل نظمت فيها شيئا؟ قال : نعم ، ثم أنشد يقول :

- هام قلبي بأتان *** عند باب الصيدلان
- تيمتني بالأوائل *** وثناياها الحسان
- وفخذين أسيلين *** كلون الشفرتان

فقلت له : يا حماري ، وما الشفرتان؟ قال : هذا من غرائب لغة الحمير . قال : فاضطرب المتوكل وأمر له بجائزة من المال ، وأمر المغنين أن يغنوا يومهم كله بشعر الحمار . وهكذا كان أكثر شغل المتوكل الأكل والشرب واللهو واللعب والخمر والطرب ، وكانت ليلة كل أربعاء يجتمع عليه الندماء ويبيتون ، فيشربون ويضحكون ويمزحون ليلتهم ، فاستحقرته الأجناد وصاروا يكثرون الضجيج بحضرته ، ويسلون السيوف أمامه ، ولم يقل لهم شيئا .

وكان ولده المنتصر بالله يكره أباه لشدة كرهه لعلي بن أبي طالب ، ولم يكن في المتوكل أقبح من كراهته لعلي ؛ وكان في عبيده باغز وهو الذي كان يمشي بالسيف بين يديه ، فقال له : يا باغزا ، إذا دخل علي المنتصر فغمزتك عليه فاقتله ، يعني ولده ، فأعلم باغزُ المنتصرَ فدخل عليه المنتصر بباغز وعشرة من الأبطال ، فقتلوه ليلا هو والفتح بن خاقان بعد أن ماتت أم المتوكل سجاف لستة أشهر سنة تسع وأربعين ومائتين[1] . ولما مات قيل :

- وما سالم عما قليل بسالم *** وإن كثرت أحراسه وكتائبه
- فمن يكن ذا بأس شديد ومنعة *** فعما قليل يهجر الباب حاجبه
- ويصبح بعد العز في التراب *** مفضيا رهينة قبر لم تستر جوانبه

[1] يجب لفت الانتباه أن المؤلف ذكر في أول خلافة المتوكل على الله أن بيعته تمت سنة ثلاث وثلاثين ومائتين (يوم موت أبيه الواثق بالله)، وأن خلافته دامت أربع عشرة سنة وهذا يدل على أن وفاته كانت سنة سبع وأربعين ومائتين بدل سنة تسع وأربعين ومائتين .

- وما كان إلا الدفن حتى تفرقت *** إلى غيره أحراسه ومراكبـــــه
- وأصبح مسرورا به كل كاشح *** وأسلمـــــه أحبابـــــه وأقاربـــــه
- فنفسك فاكسبها السعادة جاهــدا*** فكل امريء رهن بما هو كاسبــه

- **خلافة المنتصر بالله بن جعفر المنصور**

وبويع المنتصر بالله بن جعفر المنصور[1] يوم قتل أبيه جعفر المتوكل علـــى الله ســـنة تـــسع وأربعين ومائتين ، وكانت ولاية المنتصر بالله ستة أشهر ؛ بويع بالقصر الجعفري الذي بنـــاه أبـــوه جعفر المنصور ، ثم استوزر المنتصر أحمد بن الخطيب وهرب عبد الله بن يحيـــى بـــن خاقـــان ، وكان الخطيب أغشم وزير توزر حتى أنه يأتيه المشتكي وهو راكب فيخرج رجلـــه مـــن الركـــاب ويزج به في صدر المشتكي فيقتله حتى لا يقدر أحد يقربه بمظلمة ولا بشكوى ، فقال لـــه بعـــض الشعراء :

- قل للخليفة يا ابن عم محمـــــد *** شَكِّل وزيرك إنه ركال
- شكله عن ركل النساء[2] وإن ترد *** مالا فعند وزيرك المال

وكانت أم المنتصر رومية ، ولم يرد أبوه استخلافه وإنما أراد أن يعهد الخلافة لابنه محمـــد المعتز بالله ، فلما شعر بذلك المنتصر هجم على أبيه فقتله وأخذ الخلافة من أخيه ؛ ولما اســـتقرت الخلافة بيده أراد الحج فخلى وزيره ابن الخطيب في مكانه وسار للحج ، فلما كان بمكـــة فـــي دار الندوة وكان يخرج كل ليلة يطوف مستخفيا بحيث لا يعرفه أحد ، فإذا طلع الفجر رجـــع إلـــى دار الندوة ، فيأتيه المؤذن فيخرج معهم يصلي بالناس على عادة الخلفاء ، فخـــرج ذات ليلـــة للطـــواف فسمع رجلا وهو يدعو إلى الله عند الملتزم ويقول في دعائه : إليك أشكو ظهور البغي والفساد فـــي الأرض وما يحول بين الحق وأهله إلا الظلم والطمع ، فأسرع المنتصر في مشيته ودس لـــه مـــن يأتيه به ، فقال له : ما هذا البغي والفساد الذي حال بين الحق وأهله؟ قال لـــه : إن أَمَّنْتَنِـــي علـــى نفسي أنبأتك ، قال له : أنت آمن ، فقال له الرجل : أنت الظالم الذي حلت بين الحق وأهله بالطمع، قال له : ويحك ، الصفراء والبيضاء بيدي ، والحلو والحامض في قبضتي ، فكيف يدخلني الطمـــع؟

[1] جعفر المنصور هو المتوكل على الله .

[2] جاء في نسخة (ر) الرجال بدل النساء .

قال له : إن الله استرعاك أمور الخلق ، فأغفلتهم واهتممت بجمع أموالهم ، وسددت في وجوههم أبوابا من الحديد ، عليها حجاب بأسلحتهم غلاظ شداد ، وسجنت نفسك في قصرك ، وبعثت العمال يظلمون الناس ويأخذون أموالهم ، وأمرت ألا يدخل عليك إلا فلان وفلان ، ولم يصل إليك مظلوم ولا ملهوف ولا مسكين ولا ضعيف ؛ فلما رأوك الخلق كذلك خانوك كما خنتهم ، ورشى العمال ذو الثروة وضاع المسكين وامتلأت البلاد بالبغي والفساد ، وأوتي المظلوم لوزيرك يشتكي فأخرجه وضربه ليكون نكالا لغيره ، فضاع الإسلام وأهله ، وشاع الظلم وأهله ، وقد كانت بنو أمية قبلكم ينصفون المظلوم من الظالم ، وينادي المسكين يا أهل الإسلام ، فيجيئه الخاص والعام ؛ ولقد رأيت في بلاد الصين ملكا كافرا صُمّت أذناه من الكبر ، فأطلق النداء لا يلبس ثوبا أحمر إلا المظلوم ، ثم يركب كل يوم على فيل ويجوز في البلاد ، فإذا رأى ثوبا أحمر أمر بإحضار صاحبه ، وأخذ له حقه ، فهذا مشرك بالله قد غلبت رأفته على المشركين ، وأنت مسلم وابن عم رسول الله صلى الله عليه وسلم ، مشغول بنفسك عما ولاك الله وقلدك ، فلا ترى إلا من يأتيك من عمالك بالمال الجزيل، وتحت يدك أموالا تفي عن ملكك ، لو عرفت تسوس الخلق والله ما فوق منزلتك إلا منزلة لا تدرك إلا بالعمل الصالح ، والله تعالى مطلع على ضمير قلبك وما يكون جوابك غدا يوم القيامة؟ فبكى المنتصر حتى نحب وارتفع صوته ، وقال : يا ليتني لم أخلق ، ثم قال : يا هذا ، إني لم أر في الناس ناصحا يقول لي مثلما قلت لي ، قال له : لو جالست العلماء والأولياء والأعلام لدلوك على منفعتك ، فقال له : إنهم يفرون مني ، فقال له : إنما فروا من أفعالك لا منك ، لو سهلت الحُجَاب وأنصفت المظلوم وأقمت الحق واستعملت العدل لأحبك كل ولي لله تعالى ، فقال المنتصر: اللهم وفقني ، وإذا بالمؤذنين ينادون للصلاة ، فخرج يصلي ولم يره بعد ذلك . وقيل إنما جرى هذا لأبيه جعفر المنصور . ولما رجع من حجّه دخل الحمام ثم احتجم فحمّ ومات من فوره ، وقيل أن الذي حجم له حجم بحديدة مسمومة ، فكانت خلافته ستة أشهر .

- **خلافة أحمد المستعين بالله بن محمد المعتصم بالله**

وبويع ابن عمه أحمد المستعين بالله بن محمد المعتصم بالله يوم موت المنتصر ، وذلك سنة ثمان وأربعين ومائتين[1] ، وكان ألتغ اللسان يجعل السين تاءا ، فبقي سنتين وتسعة أشهر . ورأى أنه لا يقوم بالخلافة فخلع نفسه وترك الخلافة لابن عمه المعتز بالله محمد بن المتوكل على الله .

[1] الظاهر أنه وقع إشكال للمؤلف ، لأنه لا يعقل أن يبايع المنتصر بالله سنة تسع وأربعن ومائتين ، وتدوم خلافته ستة أشهر فيبايع ابن عمه يوم وفاته سنة ثمان وأربعين ومائتين ، هذا منافي للعقل ، أو لربما اختلط الأمر على الناسخ فنقل خطأ .

- **خلافة محمد المعتز بالله بن المتوكل على الله**

وبويع محمد المعتز بالله بن المتوكل على الله سنة اثنين وخمسين ومائتين ، فكانت خلافته أربع سنين وستة أشهر وكانت أيامه أيام هرج وفساد وتضييع للخلافة ، لا إمارة قائمة ولا ترك دونها ، وفي ذلك قال قائلهم :

- لعمر أبيك ما نسب المُعَلا *** إلى كرم وفي الدنيا كريم
- ولكن البلاد إذا اقشعرت *** وصَوَّح نبتُها رعي الهشيم

وقال الآخر :

- الله يعلم والدنيا مفرقة *** والعيش منتقل ، والدهر ذو دول
- لأنت عندي وإن ساءت ظنونك بي *** أحلى من الأمن عند الخائف الوجل
- وكيف يفرح بالدنيا وزينتها *** والناس تحكم للأعداء بالأمل

ولما رآه الناس مشتغلا بالملاهي مغفولا عن الملك ، بايعوا جعفر المهتدي بالله وأخذه جعفر بن عمه وسجنه في دهليز حتى مات جوعا وعطشا ، وقيل أنه سلط عليه وصيف التركي وبغا التركي[1] بعد قتلِهما باغزا ، فقتلاه ضربا وقيل خنقا ، نعوذ بالله من سوء العاقبة وحسبنا الله ونعم الوكيل .

- **خلافة جعفر المهتدي بالله بن هارون الواثق بالله**

وبويع جعفر المهتدي بالله بن هارون الواثق بالله سنة خمس وخمسين ومائتين ؛ لما ولى الخلافة قطع الملاهي وقطع شرب الخمر من جميع بلاده وطاعته ، ونفى المغنيين والمغنيات حتى لم يدع في أيامه منكرا ولا أهواء ولا باطلا ، وكان يقول : من لم يشك لي بمظلمة أو لم يبلغني خبر المنكر حيث كان فنعاقبه عليه ، وكان يقول : إني لأستحي أن يكون في بني أمية عمر بن عبد

[1] قائد من قادة الترك .

العزيز ولا يكون في بني العباس مثله . وكان يصوم الدهر ويأمر بالمعروف وينهى عن المنكر حيث كان ، فهربوا عنه لما قطع عنهم الخمر ، وتحزبوا على بابك التركي وخالفوا عليه ، فهربت أهل الشام[1] إلى الترك ، وهربت أهل الصلاح إلى المهتدي بالله ، ووقع بينهم الحرب العظيم واشتدت الفتنة وانقطعت الطرق ، وحاصروه في قصر الخلافة بعد أن قُتِل من المغاربة الذين معه خلق كثير ، وقتل من أبطاله نحو أربعة آلاف ؛ فخرج المهتدي بالله بالمصحف في يده يدعو الناس إلى الحق وإلى نصرة الدين ، فغدره ضبيع أخو بابك ، وأخذوه حيا إلى دار الخلافة ، وربطوا على أنثييه حتى قتلوه . وكان لا يقرأ له أحد وقائع الشكوى لئلا يخفي شيئا مما فيها ، وكانت خلافته أحد عشر شهرا وأياما .

- **خلافة المعتمد على الله أحمد بن المتوكل على الله جعفر المنصور**

وبويع المعتمد على الله أحمد بن المتوكل على الله جعفر المنصور يوم قتل ابن عمه المهتدي بالله ، فاستوزر ابن عمه الموفق بالله ولم يدع لنفسه إلا اسم الخلافة ، وترك تدبير الملك كله للموفق ، فلما مات الموفق استوزر في مكانه ابنه[2] المعتضد بالله ، فغلب على عمه المعتمد على الله حتى كان المعتمد يطلب الشيء فلا يعطاه واسم الخلافة له . فكان يقول متمثلا :

- أليس من العجائب أن مثلي *** يرى ما قل ممتنع عليه
- وتؤخذ باسمه الدنيا جميعا *** وما من ذاك شيء في يده

- **خبر سؤال المعتمد لعبيد الله عن الغناء والطرب والإيقاع والرقص**

فكان كذلك ثلاثا وعشرين سنة ، ومات مسموما سنة تسع وثمانين ومائتين ، ولم يكن له شغل إلا شرب الخمر والطرب وآلات الغناء حتى أنه سمع ببعض ذوي المعرفة والبلاغة فأنفق عليه أموالا حتى أوتي به ، فقال له : يا عبيد الله ، أخبرني عن أول من استخرج آلات الطرب ، فقال : يا أمير المؤمنين ، بلغنا أن قابيلا لما قتل هابيلا في أيام آدم عليه السلام فر بنفسه ، فكان يأوي الجبال هو وعشيرته ، وكان له ولد يحبه فمات ، ولم يكن الدفن مشروعا حينئذ ، فلما رآه نتن

[1] جاء في نسخة (ر) أهل الفساد بدل أهل الشام وهو الأقرب إلى الصواب .

[2] أي ابن الموفق بالله .

علقه من رجله في جرة ففني جسده وبقي رجله الواحد وفخذه ، فيبس الجلد وفنى اللحم وبقيت العروق كالأوتار ، فلما مسها نطقت لأجل فراغ اللحم وامتلاءها بالهواء ، وكانت له بنت طربت الصوت فاتخذت الدف والمعازف ، فكان أول ما ظهر من الطرب . فلما كان في زمن قوم لوط ، اتخذ الغلمان الطنابر ثم استنبطت الفرس و الأكراد التصافير والزمارات عند رعي أغنامهم ليؤنسهم بها ، ثم استنبطت الفرس الربابة والصنوج[1] ، وزادوا في الأوزان والنغم والإنفاخات والمقاطع وسائر الآلات . فقال المعتمد : يا عبيد الله ، كم هي طرق الغناء؟ قال : سبعا ، أولها سكاف وهي أفصح المقاطع وأجمعها لمحاسن النغم ، وأكثرها تصعدا وتحدرا ، وأكبر الإبهار وأكثرها استعمالا. الثاني ما دار وسنان ، وهو أثقلها . الثالث سايكاد ، وهو المحبوب للأرواح . الرابع سيسم ، وهو المختلس . الخامس حويعران ، وهو الروح الموقوف على النغمة وهو غناء أهل خراسان وما والاها وعليه سبعة أوتار ، وإيقاعه يشبه إيقاع الصنج ، وهو غناء أهل طبرستان والري والديلم على الطنابير ، والفرس تقدم الطنبور على سائر الآلات ، كما قدمت النبط والجرامقة الغيروارات وإيقاعها يشبه إيقاع الطنابير ، وقد زعم الحكماء أن الأوتار الأربعة على الطبائع الأربعة ، فالمرير على المرة الصفراء ، والمثنى على الدم ، والمثلث على على البلغم ، والبم على السوداء . والسادس ، الأرغل وهو للروم عليه سبعة عشر وترا ، وله صوت بعيد المذهب ، وهو من صنعة اليونانيين . والسابع السلبان وله أربعة وعشرون وترا ، وله ألف صوت . وللروم أيضا اللورا وهو الرباب وله خمسة أوتار ، وله أيضا القيثارة وهو الكيترة ولها اثنى عشرة وترا ، ولهم الصلنج من جلد عجل والموسيقات ، وغير ذلك من الآلات الأرغُن ذوات الجلود والحديد والمنافخ . وللهند الكنكلة وهي وتر واحد يقوم مقام العود ومقام الصنج . فقال له المعتمد : يا عبيد الله ، ما سمعتك ذكرت العرب بشيء من ذلك ، قال : يا أمير المؤمنين ، أما العرب فإنها تنسب كلها لمضر بن نزار وهو جدهم الأول ، وكان من أحسن الناس صوتا ، فسقط عن بعير له فانكسرت يده ، فجعل يقول : يا يداه يا يداه ، فاستوسقت الإبل لصوته وطاب لها السير من حسن نغمته ، فاتخذته العرب حدًا برجز الشعر وجعلوا كلامه أول الموافيق قول الحادي : هاديا هاديا على قوله : يا يداه ، فكان عندهم الحداء أول السماع والترجيع في العرب ، ثم اشتقوا غناءهم من الحداء ، ولم تزل نساء العرب تبكي به على موتاهم ، ثم إنه لم يكن بعد فارس والروم أولع بالملاهي والطرب من العرب. وغناء العرب كله ينقسم على ثلاثة أقسام : الأول الركباني ، الثاني السناد الثقيل ، الثالث الهزج

[1] صُنُوج جمع صنج : (الموسيقى) صفيحة مدوّرة من النُّحاس الأصفر تُضرب على أخرى مثلها للطَّرب ، بعضها يثبت في أطراف الدُّفّ أو في أصابع الرَّاقصة ليضرب عليها عند الطَّرب .

الخفيف ، وأول من اتخذ القيان[1] معاوية بن بكر العلقمي ، كانت عنده قينان ؛ وكانت العرب تسمي عود الغناء الكرار والعهة الكريمة . واتخذ أهل اليمن المعازف وغناؤهم جنسان : حنفي وحميري ، والحنفي أحسنها . ولم تعرف قريش من الغناء إلا النصب حتى قدم إليهم النضر بن الحارث بن كلدة بن علقمة بن عبد مناف ، وفد على كسرى بالعراق بالحيرة ، فتعلم بها صوت العود والغناء ، فرجع إلى مكة وعلمهم واتخذوا القينات من ذلك الوقت . فقال المعتمد : يا عبيد الله ، ما تقول في الغناء والسماع؟ فقال : يا أمير المؤمنين ، من لا تذكره الآلات ولا تسليه الأبيات ولا تعجبه القينات فهو من جملة الأموات . يا أمير المؤمنين ، الغناء يرقق الذهن ويلين العريكة ويبهج النفس ويشجع القلب ويسخي البخيل ويعين البدن ويحدث لها نشاطا يذهب كربه ويزيل نصبه ، وما فضل النعمة على المنطق إلا كفضل المنطق على الأخرس ، وكفضل البرء على السقم . يا أمير المؤمنين ، در حكيم استنبط السماع والغناء ، وفيلسوف استخرجه ، أي غامض أظهر؟ وأي مكنون أشهر؟ وعلى أي فن دل وأي فضيلة سبق؟ . يا أمير المؤمنين ، النوم على الطرب يخرج جميع الهموم والغموم ، ويسري لها بالفرح والسرور ، ولذلك لم تزل الملوك تستعمل الطرب عند النوم ، ونساء العرب لا تنوم أولادها على بكاء أبدا لئلا يسري الهم في الجسد ويدب الحزن في العروق فيورثه السوداء ، وإنما تلاعبه وتضاحكه حتى ينام على فرحة وسرور فينمو بذلك جسده ويصفو به دمه وينبت به عقله كما ينمو الخصب ، ولم تزل الأطفال ترتاح للغناء وتبدل بكاءها ضحكا قبل التمييز فأحرى بذلك بعد التمييز .

فقال له المعتمد : أحسنت يا عبيد الله ، فما صفة المغني الحاذق؟ قال : يا أمير المؤمنين ، الحاذق يستخرج اللطائف من كمين ويظهر تأثيره إما بضحك أو بكاء ، ولذلك قيل الغناء ما أطرب فأضحك وأشجى فأبكى ، لكن من الطرب ما يحرك النفس بالأريحية فتنتعش عن الهموم والأحزان، ومنه ما يشجي ويحزن لاسيما مع شوق الأوطان ومراثي الأحباب وذكر الأوطان والزمن والأحزان، والكل يحتاج إلى جودة الصنعة وأحكام الآلة ، ولا ينكر هذا إلا من فسد مزاجه كما ينكر المزكوم رائحة الطيب ، وكما تنكر الصحة السقم ؛ وقد قيل : من لم يهجه الروض وأزهاره ولا يسليه العود وأوتاره ولا يعجبه الغناء وأشعاره فذاك فاسد المزاج ، ما لداء علته علاج . فقال المعتمد : أحسنت يا عبيد الله ، فكم هي إيقاع النغم وطروقه؟ قال : خمسة أجناس : الأول ، ثقيل الأول وخفيفه وثقيل الثاني وخفيفه والرمل الأول وخفيفه والهزج وخفيفه والإيقاع وهو الوزن . فالثقيل الأول ثلاث نقرات متواليات ، وبين كل ثلاثة وثلاثة وقفة ، وثقيل الثاني اثنان بطيئتان ثم واحدة ، وخفيف الثقيل الثاني اثنان متواليان وواحدة بطيئة ، والرمل الأول واحدة بطيئة واثنان

[1] الغانيات .

مزدوجان ، بين كل زوجين وقفة ، والهزج نقرة واحدة متساوية منها في نسق خفيف الهزج ، واحدة واحدة أخف قدرا من الهزج ، وآخر يقف في طريقه كالرمل والهزج والمأجورات والمزموم والأنقاب كالحضور والخمول والمحثوث والجزع والاخداع والدستان الذي يلي الأنف إلى منتهى حدود الإيقاع . قال المعتمد : فما صفة الرقص يا عبيد الله؟ قال : يختلف باختلاف الأقاليم والبلدان. انتهى سؤال المعتمد لعبيد الله وهكذا ما كان اشتغاله إلا بأمور اللهو .

- **خلافة المعتضد بالله**

وبويع المعتضد بالله واسمه أحمد سنة تسع وثمانين ومائتين ، فكانت ولايته ست سنين وسبعة أشهر ، وفي أيامه وأيام ابنه بعده صلحت الدنيا وارتفعت الفتن ، وأخذ الناس بالملاطفة والرفق فارتفع الحرب ورخصت الأسعار إلا أنه كان شحيحا وكان كثير الجماع ، فاعتل من ذلك ومات . وفي هذه السنة زلزلت مدينة دبيل ، مات من أهلها في ليلة واحدة بالردم مائة وخمسون ألفا.

- **خلافة المكتفي بالله**

وبويع ابنه المكتفي بالله بمدينة السلام ، واسمه علي بن محمد ، وكانت ولايته خمس سنين ونصف ، قام عليها القرمطي بن مهروية فخرج على طريق الركب وأخذ الحجيج ، فخرج إليه المكتفي وأخذه وقتله قتلة . وكان يحب علي بن أبي طالب ويكرم ذريته ويحسن إليهم ، ولما قتل القرمطي مرض بالدرب ومات .

- **خلافة المقتدر بالله**

بويع أخوه المقتدر بالله وهو ابن ثلاث عشرة سنة ، ولم يبايع أحد قبله أصغر منه سنا ، فكان يفرق المال بالبدر على الغلمان والجواري ، وضاعت الخلافة فقام عليه المرتضى بالله مع يونس الخادم ، وأخذه وسجنه في بيت هو وكل من كان معه ، فجاء أصحابه اليه وأخرجوه ولم يسجن إلا يوما وليلة ، وأخرجوا المرتضى وأسلموه إليه فقتله حتفا[1] ، ورجع إلى خلافته ، وهرب

[1] جاء في نسخة (ر) خنقا بدل حتفا .

يونس الخادم ، وبقيت الخلافة للمقتدر أربع وعشرون سنة فجمع إليه يونس الخادم اثني عشر ألف فارس ودخل على المقتدر فأخذه وسجنه ثم قتله سنة عشرين وثلاثمائة ، بقتل المرتضى .

- **خلافة محمد القاهر**

وبويع محمد القاهر فكانت ولايته سنة وستة أشهر ، وسملت[1] عيناه سنة اثنين وعشرين وثلاثمائة . وفي هذه السنة عدل الركب عن الطريق خوفا من العرب ، فوقفوا في البرية على موضع قد كشف الرمل عنه الريح ، وهو مدينة قد مُسِخَت حجارة وصار نساؤها ورجالها وأطفالها ودوابها وطيرها وكلابها حجارة ، ورأوا امرأة من حجارة واقفة على تنور من حجر ، يخرج من التنور خبزا من حجر . وفي هذه السنة وقع طاعون حتى دفنت الجماعة في القبر الواحد .

ولما ولى الخلافة القاهر بالله أخذ أم المقتدر وعذبها حتى ماتت ، ثم أخذ في ارتكاب الفواحش واستباح المنكرات مما لا يحل ذكره في الإسلام ، فقامت عليه الأجناد مع العامة وخلعوه وسلبوه جميع المال واستباحوا دار الخلافة ، فكان بعد ذلك يطلب الصدقة على باب جامع بغداد ست سنين ونصف من خلافته ، نعوذ بالله من شر القضاء .

- **خلافة أحمد الرضى بالله بن المقتدر بن المعتمد**

وبويع أحمد الرضى بالله بن المقتدر بن المعتمد يوم خلعه القاهر ، فأطلق يوم ولايته كل مسجون وأمر بإحضار محمد بن الرايق من واسط ، وجعله أمير الأمراء ، وخلع عليه وفوض له الأمر في تدبير الملك ، وأعطاه اللواء ، وذلك سنة خمس وعشرين وثلاثمائة ؛ فقام عليه الثوار من جميع البلاد وقام عبد الله البربري بالبصرة وواسط والأهواز ، وقام عماد الدولة من بريه ببلاد فارس ، وقام بنو حمدان في الموصل في ديار بكر وفي ديار ربيعة ، وقام بالشام وبمصر الأخشد بن ضَبْنَح ، وقام بديار المغرب المهدي الشيعي ، وقام بالأندلس بنو أمية ، وقام بخراسان وما والاها أحمد الساماني ، وقام باليمامة والحجاز والبحرين طاهر القرميطي ، وقام الشريف في بلاد الديلم وطبرسان وجديان ، ولم يبق بيد الرضى ووزيره بن الرايق إلا بغداد وما والاها ، وتعطلت الجبايات وبطلت دواوين المملكة ونقص قدر الخلافة وضعف الملك وعم الخراب ، ثم مرض

[1] سَمْلُ العين فقؤها بحديدة محماة .

الرضى بالله بعلة الاستسقاء ومات سنة تسع وعشرين وثلاثمائة ، وكانت خلافته ثلاث سنين غير شهر .

- **خلافة المقتفي بالله : المقتدر**

ثم بويع المقتفي بالله واسمه المقتدر ، فكان ذا دين وعفاف ، ووزر التركي وفوض له الأمر حتى لم يدع لنفسه إلا اسم الخلافة ، وإنما كان شغله الصلاة بالليل وتلاوة القرآن في المصحف بالنهار ، ولم يشرب قط مسكرا . فقام عليه ابن عمه المستكفي بالله وأخذه وسمل عينيه بالنار وعزله وعاش مسمولا بالجزيرة أربعة وعشرين عاما ، وكانت خلافته ثلاث سنين وأحد عشر شهرا .

- **خلافة عبد الله المستكفي بالله**

وبويع عبد الله المستكفي بالله فكانت خلافته سنة ونصف ، وفي السنة التي بويع فيها المستكفي وقع الطاعون الكبير وقحطت الأرض حتى أكلت الناس بعضهم بعضا وذبحت الأطفال وأكلت الجيف وبيع الدار والعقار برغيفين ، واشترى السلطان كفّين من دقيق بعشرين ألف درهم .

واسم المستكفي أبو القاسم بن المتوكل على الله ، وكان الذي مكنه من الخلافة شيراز بن بويه، وهو الذي قتل المقتفي بن عمه . فلما مكّن المستكفي من الخلافة أراد غدره فغدره هو بعد أن كان قد خلع عليه وضرب السكة باسمه وأمر أن يخطب عليه ، وسماه عماد الدولة وسمى أخاه عز الدولة وأخاه الآخر ركن الدولة ، ولم يكونوا هؤلاء الثلاثة من نسب الخلافة وإنما كان أبوهم صياد سمك ، ولم يموتوا الإخوان الثلاثة حتى ملكوا العراقين والأهواز وفارس وساسوا المملكة أحسن سياسة ، فسبحان من يعز ويذل . ولما أراد المستكفي غدرهم لأنه كان يخافهم ففطنوا معه وغدروه وسملوا عينيه بالنار ، وأزالوا له الملك بعد سنة وأربعة أشهر من خلافته ، وحبسوه مسمولا تسع سنين إلى أن مات سنة ثلاث وأربعين وثلاثمائة .

- **خلافة الفضل المطيع بالله**

وبويع الفضل المطيع بالله ، بايعه عز الدولة وأخوه عماد الدولة وأخوهما ركن الدولة ، ولم يبق في دار الخلافة مال ، فجلس متفكرا لا يدري ما يفعل وإذا بتراب قد سقط عليه من موضع ضيق ، فرفع رأسه فرأى حية قد دخلت هناك ، فسيق له سلم فطلع عليه ونقب مكانها فوجد هناك غرفة صغيرة بين سقفين بحيث لم يفطن بها أحد ، ووجد في الغرفة صندوقا من المال مخبأ هناك لم يفطن به أحد ، فأخرجه وعلم أن خلافته قد استقامت ، فكان مما فرق في يومه ذلك خمسمائة ألف دينار . فلما أصبح أراد تفصيل ثياب رفيعة فاستدعى بأمين الخياطين ، وكان بعض الأمراء قد وضع عند الأمين أموالا كثيرة ، فلما أرسل إليه ظن أنه طُلِبَ على الأموال ، فلما حضر بين يديه كان أول ما قال له وهو يرتعد : والله يا مولاي ما أودع عندي فلان إلا كذا وكذا ، فأمره بإحضار المال فكان اثنى عشر صندوقا ، فأخذه ومعه ثياب رفيعة وذخيرة ملوكية .

وبويع سنة ثلاث وأربعين وثلاثمائة ، وفي هذه السنة عمت الأمراض جميع البلاد وكثر الموت في الخلق ، حتى أنه يموت أهل الدار كلهم فلم يوجد من يدفنهم . ولم يزل عز الدولة بن بويه مع أبي الفضل المطيع حتى مات سنة ست وخمسين وثلاثمائة ، وكان أميرا على العراق اثنين وعشرين سنة ، وكان شجاعا ، ولما مات استوزر المطيع ابنه في موضع أبيه ، وكان عند المطيع كما كان أبوه . وفي أيامه قدِم جوهر قائد عز الدين من القيروان إلى مصر فقتل صاحب مصر كافور الأخشدي ، وهدم مصر العتيق وبنى مصر الجديد ، وقطع الخطبة بمصر على العباسيين وردها على معز الدين . ولما بنوا مصر الجديد سكن بها الجند ، وكان قد أتاها بثمانين ألف عنان من الخيل ، فلما سكنوا بها أقبل مولاه معز الدين من القيروان ودخل مصر سنة اثنين وستين وثلاثمائة ، وهو أول ملك من الدولة الفاطمية ؛ وكان حينئذ ببغداد المطيع ووزيره وأميره عز الدولة فغلب عليه سبكتكين فخاف منه فخلع نفسه لولده عبد الكريم ، وسماه الطائع لله وذلك سنة ثلاث وستين وثلاثمائة ، ولم يعش بعد الخلافة إلا شهرين ومات بقصر القاطول ، ولم يكن له في مدة خلافته كلها من الخلافة إلا الاسم ، ودام فيها ثلاثين سنة .

- **خلافة عبد الكريم الطائع لله**

وبويع عبد الكريم الطائع لله يوم خلع أبيه له ، وذلك سنة أربع وستين وثلاثمائة . تقلد عبد الكريم الخلافة في سن الخمسين سنة ، ولم يأت الخلافة من العباسيين أكبر منه سنا ، ثم أصابه داء

الفالج[1] فخلع على سبكتكين التركي ، وولاه ما وراء الباب فقام عليه عضد الدولة بن ركن الدولة بن بويه ، ودخل بغداد وملكها ، فخلع عليه الطائع لله الخِلع السلطانية وطوقه وسوّره وعقد له لـــوائين وولاه العراقين ، فأخذ أبا طاهر وصلبه ، فرثاه أبو الحسن الأنباري بمرثية لم يسمع قــط بمثلهــا ، يقول فيها :

- علو في الحياة وفي الممات *** وهذا فيك إحدى المعجزات
- كأن الناس حولك حين قاموا *** وفود لأجل أخذ الصـــــلاة
- كأنــك قائــم فيهــم خطيــبا *** وكلهم قيـــام للصـــــلاة

وهي قصيدة طويلة . وفي أيام الطائع لله سنة ثمان وسبعين وثلاثمائة وقع بالمدينـــة[2] حــر شديد حتى كان الناس يتساقطون في الطرق موتى ، وعم القحط جميع البلاد ؛ ولما كان سنة ثمـــان وسبعين وثلاثمائة هبت ريح عند الصبح شقت الدجلة حتى بان ما تحت الماء من الأرض ، وأهلكت خلقا كثيرا وحملت زوْرقا حتى طرحته بما فيه في أرض خوضى . ولما أراد الله بقرب أجل الطائع خرج يوما للنزاهة في بساتينه ، فقال لو أن الغيث ساعدني لطاب يومنا ، وإذا بالغيث قد أقبل فدخله العجب من نفسه وقال متمثلا :

- ليست شرب الواح إلا في المطر *** بغناء في تضاعف الوتــر
- عضــد الدولــة بيني ركنـــــها *** ملاك الأملاك غلاب القدر

فلم يفلح بعد قول غلاب القدر ، فقام عليه وزيره بهاء الدولة وحبسه ونهب دار الخلافــة ، فأشهد على نفسه أنه قد خلع له نفسه راضيا ، وذلك سنة إحدى وثمانين وثلاثمائة ، وكانت خلافتــه سبع عشرة سنة وتسعة أشهر .

- **خلافة أبو العباس أحمد القادر بالله**

وبويع أبو العباس أحمد القادر بالله ، وكان كثير الدين والصدقات ، يحــب الفقــراء ويــوثر التبرك بهم لأنه كان مقهورا عن الأمر والنهي مغلوبا فيهم ، ودام في الخلافة إحدى وأربعين ســنة

[1] الفالج جرح للدماغ سببها توقف مجرى الدم إلى جزء من المخ .

[2] جاء في نسخة (ر) البصرة بدل المدينة .

وثمانية أشهر ، وتوفي ابن سبع وثمانين سنة ، سنة اثنين وعشرين وأربعمائة ، وله مصنفات في إقامة السنة وذم المعتزلة والروافض ، وكان يختم القرآن في كل جمعة .

- **خلافة القائم بأمر الله : عبد الله**

وبويع ابنه القائم بأمر الله واسمه عبد الله ، وفي أيامه كان ابتدأ دولة السلاطين والسلجوقية وانقراض دولة بني بويه سنة ثلاث وأربعمائة ، وكانت مدتهم مائة سنة وست وعشرين سنة ؛ وكان القائم بالله يحب الصالحين ويعز العلماء ويحترمهم غاية الاحترام ، وما تجرد من ثيابه لنوم منذ ولى الخلافة إلى أن توفي سنة ست وسبعين وأربعمائة[1] ، وكانت خلافته أربعا وأربعين سنة وثمانية أشهر .

- **خلافة أبو القاسم المقتدي بن محمد بن القائم بأمر الله**

وبويع أبو القاسم المقتدي[2] بن محمد بن القائم بأمر الله يوم موت جده القائم بأمر الله ، وكان أبوه محمد بن القائم بالله قد مات وترك أبو القاسم في بطن أمه ، فرباه جده القائم بأمر الله . ثم أنه دخل الحمام يوما وكان أفصد[3] فتفجرت له الفصادة ، ولما رأى نفسه هالكا أحضر الوزراء والعلماء وأعطى الخلافة لابن ابنه وسماه المقتدي بأمر الله . وكانت أيامه طيبة ، عمرت بغداد في أيام المقتدي عمارة لم تعمر قط مثلها ، وكانت قبل ذلك في أيام جده القائم سنة عشرين وأربعمائة قد نزل برد عظيم في أكبر ما سمع ، ونزل فيها واحدة كالتنور القائم ، حزرت[4] بخمس قناطير . وفي سنة أربع وثلاثين وأربعمائة زلزلت مدينة تبريز[5] وانْهَدّ سورها وقلعتها ، وهلك تحت الردم خمسون ألفا . وفي سنة أربع وأربعين وأربعمائة وقعت زلازل حتى تقلعت الحيطان ، ورأوا النجوم والسماء من داخل المنازل ثم يعود السقف كما كان . وفي سنة ثمان وأربعين وأربعمائة عم القحط بلاد المشرق وأكلت الميتة وبلغ الكرك[6] من بذر البقلة سبعة دنانير ، والسفرجلة دينار والرمانة

[1] هذا تصحيف من الناسخ والصواب هو سبع وستين وأربعمائة

[2] ذكره المؤلف كذلك باسم المقتدر .

[3] يقال فصَد المريضَ أي شقّ عرقه ، أخرج مقدارًا من دم وريده بقصد العلاج .

[4] الحَزْرُ التقدير والتخمين .

[5] تبريز هي مدينة تقع في شمال غرب إيران .

[6] الكرك هو الأحمر من الخوخ خاصة .

دينار ، والخيارة دينار والنيروفلة[1] دينارا . وورد الخبر من مصر أن ثلاثة لصوص نقبوا دارا بالليل فمات أحدهم بالجوع على النقب والثاني مات في الدرج والثالث مات على الثياب التي جمع ، ووقع الوباء ، فكان يدفن في القبر الواحد عشرون وثلاثون شخصا ؛ وتاب جميع الناس وأُريقَت الخمر وغيروا المنكرات ولُزمَت المساجد ؛ وفي سنة ست وخمسين وأربعمائة وقع الطاعون مع الغلاء حتى بلغ الرطل من التمر أربع دنانير ؛ وفي سنة اثنين وستين وأربعمائة اشتد الجوع بمصر حتى أكل الناس بعضهم بعضا ، وابتيع اللوز والسكر وزن بوزن من الدراهم ، والبيضة بعشرة دراهم ؛ وخرج وزير السلطان إلى القلعة فما خرج من عند السلطان حتى أُكِلت بغلته ، فحبس ممن أكلها ثلاثة وصلبوا فأُكِلُوا من تلك الليلة ولم يصبح منهم إلا عظامهم ، ووقع الموت في الدواب والبهائم حتى أن الراعي يقوم لغنمه وقت الصباح يجدها كلها موتى ؛ وفي سنة تسع وأربعمائة[2] زلزلت فلسطين ومات فيها بالردم خمسة عشر ألفا ، وانقشعت صخرة بيت المقدس ثم عادت لمكانها ، وغار البحر مسيرة يوم ودخل الناس يلتقطون ما فيه فرجع عليهم فأكلهم ؛ وفي سنة اثنين وستين أيضا خسفت بأيلة[3] .

قال أهل علم التاريخ : بويع أبو القاسم المقتدي وهو ابن عشرين سنة ، ومات مسموما سمته زوجته وهو ابن تسع وثلاثين سنة ، فكانت ولايته تسع عشرة سنة وأشهر ، ومات سنة ثمان وثمانين وأربعمائة .

- **خلافة المستظهر بالله**

وبويع المستظهر بالله يوم موت أبيه المقتدي بالله ، فكان كريم الأخلاق سخي النفس محبا للعلماء والصالحين ، قطع في خلافته الظلم جملة وأنصف المظلوم من الظالم ، وكان لين الجانب في الرعية ، ولا يجبر إلا في سبيل الخير ، فدامت خلافته خمسا وعشرين سنة وثلاثة أشهر ، وتوفي سنة اثني عشرة وخمسمائة . وفي أيام المستظهر زلزلت الشام ووقع من سور أبراجها ثلاثة عشر برجا ، وخسف بسيجيسا كلها ، وقلب النصف من القلعة .

---

[1] جاء في نسخة (ر) النيروبات .

[2] جاء في نسخة (ر) ستين وأربعمائة .

[3] إيلات (بالعبرية אֵילַת) مدينة إسرائيلية على الساحل خليج العقبة وتقع في أقصى جنوب فلسطين بين مدينة العقبة الأردنية من الشرق وبلدة طابا المصرية من الغرب .

- **خلافة المسترشد بالله بن المستظهر**

وبويع ولده المسترشد بالله بن المستظهر ، وكان بطلا شجاعا تهابه الرجال ، مقداما شديد الشوكة ، يباشر الحروب بنفسه ولا يتكل فيها على غيره . فبينما هو يوما جالس مع أرباب دولته بعد سبع عشرة سنة من خلافته وإذا بجماعة من الغراوية قد أخفوا أنفسهم ودخلوا عليه على غفلة فقتلوه هو وكل من معه في المجلس . وفي ذلك العام كان الثلج العظيم ببغداد الذي لم يسمع قط بمثله .

- **خلافة الراشد بالله جعفر بن المسترشد بالله**

وبويع الراشد بالله جعفر بن المسترشد بالله ، فجاءه بعد سنة من خلافته السلطان مسعود وابن أبي زنقى ، ودخل عليه بغداد بجيوش كثيرة سنة ثلاثين وخمسمائة ، وأمر بنهب ديار الأجناد ولم يتعد على أهل بغداد بشيء ، فاستمال أهل البلد بذاك وأحبوه ، فحضر القاضي وأئمة البلد جميعها ، وشهدوا في الراشد بسفك الدماء وارتكاب الفواحش وتضييع الملك ، وهرب الراشد مع أبي زنقى إلى الموصل ، فتبعه السلطان مسعود فهرب من الموصل إلى بلاد فارس ، فتبعوه وحاصروه بأصبهان ، ودس إليه الغراوية فقتلوه سنة اثنين وثلاثين وخمسمائة في رمضان وهو صائم ، ولما مات ترك بضعا وعشرين من الذكور .

- **خلافة محمد المقتفى لأمر الله**

من 532 هـ إلى 555 هـ

وبويع بعده عمه محمد المقتفى لأمر الله ، وكنيته المستظهر بن المقتدي بأمر الله ، وإنما سمي المستظهر المقتفى لأنه رأى النبي صلى الله عليه وسلم في النوم قبل خلافته بثلاثة أشهر ، فقال له : إنه يصل إليك هذا الأمر فاقتف به ، فكان لا يخالف السنة في شيء من أمور الملك ، ويكتب الوقائع بيده لئلا تخفي الكتاب عنه شيئا مخالفا للسنة . وكانت أمه حبشية ، وكتب في خلافته ثلاث ربعات من كتاب الله ، وكان حسن الخط والكتابة ، وجدد باب الكعبة بالبناء ، ونحت لنفسه تابوتا بيده ودفن فيه . ودامت خلافته ثلاثا وعشرين سنة ، ومات بالخوانيق سنة خمس وخمسين وخمسمائة .

- **خلافة أبي المظفر يوسف المستنجد بالله**

من 555 هـ إلى 566 هـ

وبويع أبو المظفر يوسف المستنجد بالله بعهد أبيه له بذلك ، وفي هذه السنة زلزلت جدة ، فمات فيها بالردم مائتي ألف وثلاثين ألفا ، وكانت في نحو المائة فرسخ . وفي السنة التي تليها خسف بحثر وصار بمكان البلد ماء أسود ، وزلزلت في ذلك الحلوان حتى تقطعت الجبال وهلك بها أكثر الخلق ، وزلزل من الشام ثلاثة عشر بلدا منها ما هلك جميعه ومنها ما نجا منه إلا القليل . ومن العجائب أن الليلة التي توفي فيها أبوه ، رأى أبو المظفر في نومه ملكا في صفة شخص نزل من السماء ، وكتب له في يده أربع خاءات فانتبه ولم يفهم ذلك ، فقصها على المُعَبّر ، فقال له : أربع خاءات هي الخلافة تنالها سنة خمس وخمسين وخمسمائة ، فكان كذلك . وكانت خلافته أحسن خلافة وكان موصوفا بالعدل وإنصاف المظلوم من الظالم ، وكانت أمه طاوس كوفية . وتوفي سنة ست وستين وخمسمائة .

- **خلافة علي المستضيء بنور الله**

من566 هـ إلى 575هـ

وبويع ابنه علي المستضيء بنور الله فخطب له بالديار المصرية واليمن ، وكانوا قد قطعوا ذلك في زمن المطيع . ولم يكن في زمن العباسيين من يعظم العلماء غاية التعظيم مثل المستضيء بنور الله ، ثم توفي سنة خمس وسبعين وخمسمائة ، وكانت خلافته تسع سنين ونصف ، واحتجب عن الناس فلا يدخل عليه إلا وزيره .

- **خلافة أحمد الناصر لدين الله**

من 577 هـ إلى 622هـ

وبويع ابنه أحمد الناصر لدين الله ، فبسط العدل وغير جميع المنكرات وكسر آلات الملاهي والطرب وأزال المكرسات[1] في جميع البلاد بأمر الله ، فكثر الأرزاق ورخاء الأسعار وعمرت بغداد بالسكنى وسعد الخلق بأيامه ، ودامت خلافته سبعا وأربعين سنة إلى أن توفي سنة اثنين وعشرين وستمائة وهو ابن سبعين سنة ؛ وكان يدور في الأسواق بالليل يحرس الديار والحوانيت بنفسه ، وكان له في جميع البلاد عيون تستخبر الخلق في ظلمة الرعية حتى ظن الناس أنه من أهل المكاشفة ، ثم أصابه داء الفالج فبقى به سنين ومات رحمه الله .

- **خلافة الظاهر بأمر الله**

من 622 هـ إلى 640 هـ

وبويع الظاهر بأمر الله يوم موت أبيه ، فأطعم الطعام على قبر أبيه ثلاثة أيام ، ثم أخذ بسير أبيه في العدل والصلاح ، فدامت خلافته ثمان عشرة سنة وهو يفرق على العلماء والقراء ليلة كل عيد مائة ألف دينار ، ويخلع ثلاثة آلاف خلعة ، وحبس الأحباس على المساجد والمدارس ، وكانت جنوده مائة ألف فارس ، وخطب له بالأندلس وبالمغرب الأقصى ، ثم هجم عليه حاجبه فقتله سنة ست وخمسين وستمائة[2] .

- **خلافة المعتصم بالله**

من 640 هـ إلى 655 هـ

وبويع بعده ابن عمه المعتصم بالله وهو آخر الخلفاء العباسيين العراقيين ، وكانت دولتهم خمسمائة سنة وعشرين سنة ؛ بويع يوم قتل الظاهر سنة أربعين وستمائة ، وخلع وقتل سنة خمس وخمسين وستمائة ؛ وذلك أن وزيره ابن العلقم قتل ابن الخليفة كان قد خرج مع جماعة من الفقهاء

[1] هي عذراء متفرغة للخدمة الكنيسة ، يزيد عمرها على خمسة و عشرين عاما ، أو أرملة غير حديثة الترمل .

[2] هذا خطأ من المؤلف ، لأنه ذكر أن مدة خلافته ثمان عشرة سنة وهذا مناقض مع سنة وفاته ، بدليل أنه سيذكر في خلافة المعتصم أنه تولى يوم وفاة الظاهر سنة أربعين وستمائة .

والصوفية والأولياء ، فقتلوا عن آخرهم ، ثم أخذوا المعتصم بالله ووضعوه في جولق[1] ، وضرب بالمرازب[2] حتى مات ، وذلك سنة ست وخمسين وستمائة ؛ وبقي الوقت بلا خلافة ثلاث سنين ، فلما كان سنة تسع وخمسين وخمسمائة ، بايع أهل مصر أحمد بن الظاهر بالله العباسي ، وكنيته الأسود وكانت أمه حبشية ، وكان بطلا شجاعا ، وبايعه السلطان الظاهر وفوض أمر الرعية إليه، ثم خرجا معا إلى الشام ، وبقي السلطان بالشام وخرج أحمد إلى بغداد فانهزم بها وقتل هناك .

- **خلافة الحاكم بأمر الله**

من 661 هـ إلى 701 هـ

وبويع الحاكم بأمر الله سنة إحدى وستين وستمائة ، وبايعه السلطان الظاهر وبايعه القضاة والأمراء ولقبوه الحاكم بأمرالله ، فبقي في الخلافة أربعين سنة ومات سنة إحدى وسبعمائة .

- **خلافة المستكفي بالله سليمان بن الحاكم**

وبويع المستكفي بالله سليمان بن الحاكم واستقر في الخلافة سبعا وثلاثين سنة ومات سنة ثلاث وثلاثين وسبعمائة[3] .

- **خلافة المستعين بالله**

وبويع ابنه المستعين بالله ونزل الإسكندرية وبقي بها إلى أن مات بالطاعون سنة ثلاث وستين وسبعمائة .

- **خلافة المعتضد بالله أبو الفتح**

وبويع المعتضد بالله أبو الفتح وألقي في موضع أخيه المستعين لما خلفه[4] السلطان الشيخ حتى مات ، واستقرت الخلافة للمعتضد حتى مات سنة خمس وأربعين وثمانمائة .

---

[1] الجولق هو وعاء .

[2] هي المقامع و المطارق .

[3] جاء في نسخة (ر) سنة أربعين و سبعمائة .

[4] جاء في نسخة (ر) خلعه بدل خلفه .

- **خلافة المستكفي بالله العباسي**

وبويع المستكفي بالله العباسي بعد موت أخيه المعتضد سنة خمس وأربعين وثمانمائة .

قال الصفدي رحمه الله : « كانت عدة الملوك العباسيين سبعا وثلاثين خليفة ، وكانت مدتهم خمسمائة سنة وأربعا وعشرين سنة . وأول من تسمى منهم باسم الإضافة إلى اسم الجلالة المعتصم» .

- **خبر ملوك مصر**

وأما ملوك مصر وهم العبيديون الذين تسموا الفاطميين ، وأول من ملك المغرب[1] منهم عبد الله الشيعي ، قام بالقيروان سنة ست وثلاثمائة وسمى نفسه المعتز بالله ثم بعث غلامه جوهر الرومي إلى كور المغرب الأقصى سنة أربعين وثلاثمائة ، فاستفتح مدينة سجلماسة[2] وحاصر فاسا حصارا عظيما ، وكان بها الخوارج الصفرية أصحاب محمد بن الفتح المسمى بالشاكر صاحب الدراهم الشاكرية ، ففضهم جوهر الرومي ومصيلة وظفروا بأمير فاس أحمد بن بكر ونهبوا المدينة وسلبوا أهلها وهدموا سورها ورجعوا إلى مولاهم المعتز بالله بالقيروان سنة تسع وأربعين وثلاثمائة بعد أن دوخ المغرب وفض الخوارج الصفرية منهم .

وسموا الشيعة لأنهم شيعة بني مروان القائمين بدولة عثمان ، وذلك أن رومان الزناتي أسلم على يد عثمان بن عفان رضي الله عنه وولاه على البربر فتعلقت به خوارج المغرب ، كلهم يَدَّعون الإسلام ويخالفون السنة منهم : الشيعة والصفرية والبرغواتية والجزنائية ، ولم تزل مذاهبهم تخمد وتتجدد ، وأكثرهم بإفريقية[3] إلى الجزيرة إلى ذات الرمال من بلاد طرابلس المغرب ، ولما رجعوا

---

[1] المغرب الذي ذكره الشطيبي في كتاب الجمان يشتمل على ثلاثة ممالك : مملكة إفريقية وهي المغرب الأدنى وقاعدتها هي مدينة القيروان وفي عصرنا هذا هي مدينة تونس ، وسمي أدنى لانه أقرب إلى بلاد العرب ودار الخلافة بالحجاز . وبعد إفريقية مملكة المغرب الأوسط وقاعدتها تلمسان والجزائر . ثم مملكة المغرب الأقصى ، وسمي أقصى لأنه أبعد الممالك الثلاثة عن دار الخلافة وصدر الإسلام .

[2] سجلماسة : تقع على الحدود المغربية الجزائرية وهي شرق درعة ولها نهر يأتي من الجنوب والشرق وينقسم فيمر على شرق سجلماسة وغربها ، ولسجلماسة ثمانية أبواب ، مساحتها أربعون ميلا ، كان أهلها يسمنون الكلاب ويأكلونها . انظر تقويم البلدان لعماد الدين إسماعيل ، دار الطباعة السلطانية : باريس ، 1840 م ، ص : 137 .

[3] وهي تونس حاليا. وقد سماها الحموي فقال : « اسم لبلاد واسعة ومملكة كبيرة قبالة جزيرة صقلية وينتهي آخرها إلى قبالة جزيرة الأندلس والجزيرتان في شماليها فصقلية منحرفة إلى الشرق والأندلس منحرفة عنها إلى جهة المغرب ، وسميت إفريقية بإفريقيس بن أبرهة بن الرائش ... وقال أبو الريحان البيروني : أن أهل مصر يسمون ما عن أيمانهم إذا استقبلوا الجنوب بلاد المغرب ولذلك سميت بلاد إفريقية وما وراءها بلاد المغرب ، يعني أنها فرقت بين مصر والمغرب فسميت إفريقية لأنها مسماة باسم عامرها » . انظر معجم البلدان

ارتحلوا لمحاربة مصر فحاصروها أربعة أشهر ودخلوها وهدموها وبنوا مصر الجديد ، وأرسل أهلها لعبيد الله فجاءها بأربعمائة من البربر ، ودخلها سنة اثنين وخمسين وثلاثمائة ، وبها مات . وأورث الخلافة بمصر لبنيه وبني بنيه ، فتولى بعده ابنه القاسم ثم المنصور ثم العز ثم العزيز وهو السادس فمات مقتولا لأن السادس أبدا لا يكون إلا مقتولا أو معزولا ، وقد تقدم هذا المعنى عند قتل الحسين بن علي رضي الله عنه ، لأنه كان سادس رسول الله صلى الله عليه وسلم وثبتت الخلافة هذا المعنى في هذه الأمة في جميع البلاد ؛ ولما مات العزيز قتلته أخته وولت ابنها الظاهر ثم المستنصر ثم المستعلي ثم الآمر ثم الحافظ ثم الظاهر وهو السادس فخلع وقتل ؛ ثم ولى ابنه العابد ثم العاضد وهو آخرهم . وكذلك بنو أيوب الذين ملكوا مصرا ، أولهم صلاح الدين الناصر ثم ابنه العزيز ثم أخوه الفاضل ثم صلاح الدين ثم العادل ثم الكامل ثم العادل الصغير فخلعه أرباب دولته ، وولوا أيوب الصالح ثم ولده المعتصم وهو آخرهم . وكذلك الأتراك ، أولهم عز الدين بابك الصالحي ثم ابنه المنصور ثم ابنه المظفر ثم محمد السعيد ثم العادل سلابس وهو سادسهم خلع عن ملكه وملك المنصور قلاوون وهو آخرهم .

وأما شيعة العبيديين فأولهم عبيد الله الشيعي الذي تسمى بالمهدي وكان سبب نيله الملك أن الحسن بن محمد بن أحمد بن عبد الله القداح - سمي القداح لأنه كان يقدح العيون العمي ويداويها وهو من ذرية علي بن أبي طالب- لما قدم إلى المدينة سَلَمْيَة[1] أخرج منها ودائع كانت له فيها من قبل جده عبد الله القداح ، وتزوج امرأة جميلة الصورة وكان لها ولد من غيره ، فتبناه الحسن وعلمه أسرار الإمارة وأحكام الدعوة وأعطاه الأموال والعلامات فكان ذلك الولد داهية عظيمة ، أمر أصحابه بطاعته وخدمته ورسم نسبه إلى الحسن وليس هو أباه وإنما نسبه مجهول الأصل حتى قيل أن أباه كان يهوديا ؛ وهو عبد الله بن الحسن بن علي بن محمد بن موسى بن جعفر بن محمد بن علي بن الحسين بن علي بن أبي طالب ، وزعم بعض الناس أنه أبو القداح حقيقة . ولما توفي الحسن باليمن أرسل إليه أهل المغرب[2] ، فدخل إلى بلاد إفريقية سنة تسع وسبعين ومائتين ، فخطبوا عليه وسموه أمير المؤمنين وهو الذي بنى المهدية[3] ثم تمذهب بمذهب الشيعة ودعا الناس

للشيخ الإمام شهاب الدين أبي عبد الله ياقوت بن عبد الله الحموي الرومي البغدادي ، دار صادر للطباعة والنشر : بيروت ، د. ت . ج : 1 ، ص : 228-231 .

[1] قيل سَلَمْيَة قرب المؤتفكة فيقال: إنه لما نزل بأهل المؤتفكة ما نزل من العذاب رحم الله منهم مائة نفس فنجاهم فانتزحوا إلى سلمية فعمروها وسكنوها فسميت سلم مائة ثم حرف الناس اسمها فقالوا سلمية وهي بالشام ، انظر معجم البلدان لياقوت الحموي ، ج : 3 ، ص : 240-241 ؛ معجم ما استعجم من أسماء البلاد والمواضع لأبي عُبيد البكري الأندلسي ، عالم الكتاب : بيروت ، د. ت . ، ج : 3 ، ص : 751 .

[2] أي إلى الابن المتبنى .

[3] المهدية : إحداهما بإفريقية والأخرى اختطها عبد المؤمن بن علي قرب سلا . انظر معجم البلدان للحموي ، ج : 5 ، ص : 229 .

إلى مذهبه ، فمن تبعه أحسن إليه ومن أبى عليه عاقبه وهو أول الشيعة ، ثم ولى بعده ولده القائم ثم إسماعيل المنصور ثم ابنه المعتز بالله وهو الذي أدخل قائده مصيلة وجوهر الرومي مدينة مصر[1] ، وخربها ثم بنى مصر الجديدة سنة ثلاث وخمسون وثلاثمائة ، وأورث الخلافة فيها لابنه العزيز ثم الحاكم أحمد وهو سادس العبيديين ، فخرج يطوف في البلاد مستخفيا وتزوج إلى شرق حلوان ، وكانت عادته يطوف في البلاد على زي تاجر لا يعرفه أحد ، فغاب خبره فطلبوه فوجدوه مقتولا في بركة من ماء مع سبعة نفر من أصحابه ، فولى الخلافة بعده ابنه علي أبو الحسن الظاهر ثم المستعين ثم المستعلي ثم الأمين ثم عبد المجيد الحافظ ثم الظاهر وهو السادس فقتل ، وولى بعده ابنه الفائد ثم العاضد بن الحافظ ؛ وانقضت دولة العبيديين سنة سبع وستين وخمسمائة في أيام المستضيء بنور الله بن المشجد العباسي .

ثم كان بمصر بعد العبيديين السلطان يوسف السعيد بن أيوب ثم ابنه العزيز عثمان ثم أخوه الفاضل ثم العادل الكبير أبو بكر بن أيوب ثم محمد الكامل ثم العادل الصغير ، فخلع وهو سادسهم، ثم أيوب بن الكامل ثم ابنه تورون شاه ثم أخوه الأشرف بن يوسف بن شجرة الدر ثم ابنه المعز ثم ابنه علي المنصور ثم المظفر وهو السادس فقتل ، ثم الظافر فيبوس ثم ابنه محمد السعيد بن كرخان ثم أخوه العادل تلاوس ثم المنصور قلاوون ثم ابنه الأشرف خليل ثم القاهر مدرك وهو السادس بويع يوم واحد ، ثم الناصر بن منصور فخلعه العادل تبقاوخاخ ثم رده إلى الخلافة ثم خلع ثانيا ، خلعه قشاطير مملوك أبيه المظفر بيوش ، ثم العادل تبقاوخاخ ثم المنصور لاحيق بن المظفر ثم المنصور بن الناصر ثم أخوه الاشرف وهو السادس ، فخلع وكحلت عيناه ثم قتل ، وبويع أخوه الناصر أحمد ثم إسماعيل الصالح ثم شعبان ثم المظفر حاجي ثم الناصر حسن ثم المنصور علي بن الصالح ثم الأشرف شعبان ثم علي المنصور ثم الظاهر يوقق ثم ولده فرح الناصر ثم أخوه العزيز فخلع و قتل وهو السادس ، ثم بويع المستعين ثم أبو النصر الشيخ ثم ابنه المظفر ثم الظاهر تبر ثم

[1] لم تكن مصر آنذاك مدينة والظاهر أن الكاتب أراد بمدينة مصر مدينة مَنْف أو منفس وهي بحسب ياقوت الحموي اسم مدينة فرعون بمصر . وقال الحموي : « قال عبد الرحمن بن عبد الله بن عبد الحكم بإسناده أن أول من سكن مصر بعد أن أغرق الله تعالى قوم نوح عليه السلام بيصر بن حام بن نوح فسكن منف وهي أول مدينة عمرت بعد الغرق فكانوا ثلاثون نفسا هو وولده ، منهم أربعة أولاد قد بلغوا وتزوجوا فبذلك سميت مافه ومعنى مافه بلسان القبط ثلاثون ثم عربت فقيل منف وهي المرادة بقوله تعالى: ﴿ ودخل المدينة على حين غفلة من أهلها ﴾ (القصص: 15) ، وآثار هذه المدينة وحجارة قصورها إلى الان ظاهرة بينها وبين الفسطاط ثلاثة فراسخ وبينها وبين عين شمس ستة فراسخ وقيل إنه كان فيها أربعة أنهار يختلط ماؤها في موضع سريره ولذلك قال: ﴿أليس لي ملك مصر وهذه الأنهار تجري من تحتي أفلا تبصرون ﴾ (الزخرف: 15) ، وكانت منف أول مدينة بنيت بأرض مصر بعد الطوفان». في حين ذكر عبد القادر بوباية محقق كتاب مفاخر العرب أن مدينة مصر يقصد بها الفسطاط وهذا ما يزكيه محمد بن عبد المنعم الحميري في كتابه . انظر معجم البلدان لياقوت الحموي ، ج : 5 ، ص : 213 – 214 ؛ كتاب مفاخر البربر المُؤلف عام 712 هـ/1312م لمؤلف مجهول ، دراسة وتحقيق عبد القادر بوباية ، دار أبي رقراق للطباعة والنشر : الرباط ، 2005 ، ص : 134 ؛ الروض المعطار في خبر الأقطار لمحمد بن عبد المنعم الحميري ، تحقيق إحسان عباس ، مكتبة لبنان : بيروت ، 1984 م ، ص : 441 .

محمد الأشرف إينان ثم أحمد المقيد ثم الظاهر خشقوم ثم المؤلَّف وهو الآن حي . وإنما ذكرناهم لنقف على سر الله تعالى من وقت قتل الحسين بن علي رضي الله عنه إلى آخر هذه الملة في نكبة كل سادس في سائر الأقاليم .

- **خبر ملوك البربر وذكر أصلهم ونسبهم وموضع نشأتهم ونقلتهم وأولهم وآخرهم**

وكذلك ملوك البربر وهم أهل المغرب الأقصى بعد أن تركوا أصلهم ونسبهم وموضع نشأتهم ونقلتهم وأولهم وآخرهم ؛ فذكر أهل علم السير أن بني حام تنازعوا مع بني سام فانهزم بنو حام ، وخرج إلى المغرب هو وبنوه ، وتناسلوا فيه فاتصل بنوه من أرض مصر إلى آخر المغرب إلى مجاوره السودان ، وكان بسواحل المغرب الأقصى الإفرنج والأفارقة ، فكانت ذرية حام في المداشر والخيام والأعاجم الأول في البلدان ، وبقيت أكثر أولاد حام في بلاد فلسطين من أرض الشام إلى زمن داود عليه السلام ، وهو أول نبي أتاه الله الملك وعلمه مما يشاء .

وكان فيهم ملوك الخلافة[1] ، كل ملك يسمونه جالوت كما سميت الفرس ملوكهم الأكاسرة والروم القياصرة والعرب الأقيال وحمير . فلما قتل داود جالوت ، ملك البربر أمر بخروجهم من بلاد كنعان بفلسطين وأمر بجلائهم إلى جزيرة المغرب ، فساروا نحو إفريقية ونحو الزاب[2] حتى ضاقت بهم تلك البلاد وامتلأت بهم الجبال والكهوف والرمال ، وصاروا يتبعون القطر بالإبل وبيوت الشعر ، ولم يقدر الإفرنج على ردهم ولا دفعهم ، فانحازت للمدن ، وبقيت البربر فيما عدى المدن . وهم مع ذلك على أذكار مختلفة ، يعبد كل واحد منهم ما شاء من الأديان الفاسدة ، فمنهم من تنصر ومنهم من تهود ومنهم من تمجس إلى زمن الإسلام ، ومعهم رؤساء وملوك وكهان ، ولهم حروب وملاحم عظام مع من قارعهم[3] .

قال الطبري : « لم يشك أحد أنهم من بقايا العماليق ، ولما ساقهم افريقس الحميري بأمر نبي الله داود سموا البلاد التي سكنوا بها باسم الذي ساقهم إليها ، فلما رآهم افريقس تبربروا صار يقول:

---

[1] جاء في نسخة (ر) الجلالية بدل الخلافة وهو الصواب .

[2] الزاب يقع على أطراف الصحراء من عمل إفريقية ، وهو مدن كثيرة من بينها المسيلة ، نقاوس ، طبنة ، بسكرة ، تهودة وغيرها . انظر معجم ما استعجم من أسماء البلاد والمواضع لأبي عُبيد البكري الأندلسي ، ج : 2 : ص : 692 ؛ الروض المعطار في خبر الأقطار لمحمد بن عبد المنعم الحميري ، ص : 281-282 .

[3] الجدير بالإشارة أن صاحب الاستقصا لأخبار دول المغرب الأقصى أبو العباس خالد الناصري ، قد نقل عن الشطيبي بالحرف الواحد عند القول في نسب البربر وبيان أصله . انظر الاستقصا للناصري ، دار الكتاب : الدار البيضاء ، 1954 ، ج : 1 ، ص : 60-61 .

- تبربرت كنعان لما سقتها *** من بلاد الضنك للخصب العجيب
- إلى أرض سكنوها ولقـد *** فازت البربر بالعيش الخصـب »[1].

وقال الإمام أبو عمر بن عبد البر صاحب التمهيد في كتاب الأنساب : « البربر من القبط والقبط هو ولد قبط بن حام بن نوح عليه السلام ، أول ما نزل قبط بن حام مصر وأورث بها بنيه ، وهم القبط التي كانت ملوكهم الفراعنة ومنهم تَنَسّلت البربر ». وأما تسميتهم البربر فذلك لما صار ملك مصر لقيس عيلان ، كان له ولد يسمى بر فخرج مغاضبا لأبيه وإخوته إلى ناحية المغرب فقال الناس بربر ، أي توحش في البراري ، فسموا بربرا . وقد ذكرهم رسول الله صلى الله عليه وسلم بهذا الاسم في بعض أحاديثه فقال : { إن لي أنصارا ، فأنصاري الذين أووا ونصروا ، وأنصار ذريتي البربر الذين يأوون ذريتي ويكرمونهم }[2] . وقد كان من جدودهم من يوصيهم بإتباع رسول الله صلى الله عليه وسلم كالنعمان الحميري ، فإنه سكن بالمغرب أربعة عشر ولدا من بنيه وقال : سيبعث نبي كريم اسمه محمد فآمنوا به واتبعوه .

وكذلك قيس عيلان[3] أوصى ولده برا بذلك ولم تزل الأكابر يتفاخرون بجدهم قيس وببر ويرون لأنفسهم الفضل بذلك حتى قال بعض بني أمية وهو زيد بن خالد في قصيدة طويلة يذكر فيها أنساب القبائل ، فقال :

- أيها السائل عن أنسابنا *** قيس عيلان لنا الغر[4] الأول
- نحن حقا من بني بر الندى *** طرز الأماني[5] نحار الإبل
- وبنو بر بنو ابن عيلان *** الذي عرف المجد وفي المجد وحل
- إن قيسا يعزني بربرها *** وببربر يعتز في قيس أجل
- فلنا الفخر بقيس أنه *** جدنا الأكبر فكاك الكبل
- إن قيسا قيس عيلان هم *** معدن الخير على الخير دلل

[1] انظر تاريخ الأمم والملوك لمحمد بن جرير الطبري أبو جعفر ، دار الكتب العلمية : بيروت ، الطبعة الأولى : 1407 هـ ، ج : 1 ، ص : 261 .

[2] لم أعثر على على هذا الحديث ولا على غيره من الأحاديث المتعلقة بالبربر في الكتب الصحاح ، غير أنه مذكور في كتاب مفاخر البربر لمؤلف مجهول ، دراسة وتحقيق عبد القادر بوباية ، ص : 180-181 .

[3] ذكره الناسخ في نسخة (ر) بقيس غيلان .

[4] جاء في نسخة (ر) الجد الأول .

[5] جاء في نسخة (ر) لمدى الأزمان بدل طرز الأماني .

- حسبي البربر قومـــي إنهـــم*** ملكوا الأرض بأطراف الأســـــل[1]

ولما كان في خلافة عمر بن الخطاب رضي الله عنه واستفتحت مدينة مصر ، وكان عليهـــا عمرو بن العاص ، فقدم عليه ستة نفر من البربر محلقين الرؤوس واللحى ، فقال لهم عمـــرو بـــن العاص : ما الذي جاء بكم ؟ قالوا : رغبة في الإسلام ، لأن جدودنا قد أوصونا بـــذلك . فـــوجههم عمرو بن العاص إلى عمر بن الخطاب رضي الله عنهما ، وكتب له عمرو يخبره بما قالوا ، فلمـــا وفدوا عليه وهم لا يعرفون لسان العرب كلمهم الترجمان على لـــسان العـــرب وقـــال لهـــم : مـــن تعرفون؟ فقالوا : نحن بنو مازيغ ، فقال عمر لجلسائه : هل سمعتم قط بهؤلاء ؟ قـــال شـــيخ مـــن قريش: يا أمير المؤمنين ، هؤلاء البربر من ذرية قيس عيلان لما خرج مغاضبا عن أبيه وإخوتـــه، قالوا : بربر أي أخذ في البرية ؛ فقال لهم عمر : وما علاماتكم في بلادكم ؟ قالوا : نكـــرم الخيـــل ونهين[2] النساء ، فقال لهم عمر : ألكم أعلام تقتدون بها ؟ قالوا لا ، فقال عمر : والله لقد كنت مـــع رسول الله صلى الله عليه وسلم في بعض مغازيه فنظرت لقلة الجيش وبكيت ، فقال لي رســـول الله صلى الله عليه وسلم : يا عمر ، لا تحزن فإن الله سيعز هذا الدين بقوم من المغـــرب ، لـــيس لهـــم مدائن ولا حصون ولا أسواق ولا علامات يقتدون بها في الطرق . ثم قال عمر : فالحمد لله الـــذي مَنّ علي برؤيتهم . ثم أحسن لهم عمر وأكرمهم وأجزل حوائجهم وقدمهم على مـــن ســـواهم مـــن الجيوش القادمة إليهم ، ثم كتب إلى عمرو بن العاص أن اجعلهم على مقدمة المسلمين[3] . وكانوا من

[1] أبيات زيد بن خالد التي يمدح فيها البربر نجدها كذلك عند ابن خلدون ، انظر تاريخ ابن خلدون المسمى : ديوان المبتدأ والخبر في تاريخ العرب والبربر ومن عاصرهم من ذوي الشأن الأكبر ، دار الفكر : بيروت ، 2000 م ، ج : 6 ، ص: 125 .

[2] هذا الحديث ذكره صاحب كتاب مفاخر البربر إلا أنه جاء فيه : نصون النساء بدل نهين النساء ، وذكر المحقق أنه في الأصل (مفـــاخر البربر) جاء نصينوا . انظر مفاخر البربر، ص: 180 .

[3] ذكر هذه الرواية كل من الناصري والدرجيني وصاحب كتاب مفاخر البربر بألفاظ متقاربة مع بعض التغيير لا تقدح في معنى الرواية. انظر الاستقصا للسلاوي الناصري ، ج : 1 ، ص : 74 ؛ طبقات المشائخ بالمغرب لأبي العباس الدرجيني ، تحقيق إبـــراهيم طـــلاي ، مطبعة البعث : قسنطينة (الجزائر) ، 1394هـــ / 1974م ، ج : 2 ، ص : 17- 18 ؛ مفاخر البربر لمؤلـــف مجهـــول ، ص : 180 – 181 .

أفخاذ مختلفة شتى ، ولم يزل المغرب للبربر من أول الزمان إلى آخره ، وهو من بحر القُلزُم[1] الخارج من بلاد اليمن إلى بحر الخزر[2] إلى براري السودان .

وفي الخبر أن فاطمة بنت رسول الله صلى الله عليه وسلم أعطت جاريتها صدقة بعد وفاة رسول الله صلى الله عليه وسلم وقالت لها : امض إلى السوق فمن يقبل منك هذه الصدقة إيتيني به، فمضت الجارية إلى السوق وقالت من يقبل مني صدقة بنت رسول الله صلى الله عليه وسلم؟ فقال رجل مغربي : أنا موضع صدقة آل رسول الله صلى الله عليه وسلم ، فأعطته الصدقة وقالت له : أجب بنت رسول الله صلى الله عليه وسلم ، فقال : السمع والطاعة ، فلما بلغ الباب نظرت إليه فاطمة رضي الله عنها وبكت وقالت : هذا رجل بربري ، وقد قال لي رسول الله صلى الله عليه وسلم : { لكل نبي حواري وحواري ذرية البربر ، يا فاطمة سيقتل الحسن والحسين وتفر أولادهم فلا يأويهم أحد إلا البربر ، فيا شؤم من فعل بهم ذلك وطوبى لمن أكرم ذريتي وأعزها ، أما أنهم سيقومون بهذا الدين على المنهج الواضح ، وكأني أنظر إلى البربرعلى الخيل الشهب ، على رؤوسهم العمائم ، والنصر يسير أمامهم أربعين حتى يربطوا خيلهم بزيتون فلسطين ، ويقسمون العربيات المنقبات ، ويبيعونهم بالدراهم والفلوس }[3] .

- **خبر جزيرة البربر**

وقد ذكر علماء التاريخ كابن الجزار والمسعودي ومن شابههم أن أرض البربر جزيرة المغرب التي دارت بها البحور من كل الجهات ، وليس لها إلا باب واحد من ناحية المشرق ، ومعه مسيرة يومين من بحر السويس إلى بحر الروم[4] . وقد هم المأمون بن هارون الرشيد أن يخلطهما ،

---

[1] في النسخ الثلاثة ورد قلزوم بدل قلزم ، وهو شعبة من بحر الهند أوله من بلاد البربر والسودان ، على ساحله الجنوبي بلاد البربر والحبش وعلى ساحله بلاد العرب وعلى يمينه عدن ، يسمى حاليا البحر الأحمر ، أما الحموي فقد عرفه بالآتي : « ...وسمي بحر القلزم قلزما لالتهامه من ركبه وهو المكان الذي غرق فيه فرعون وآله ، ووصف القلزم أبو الحسن البلخي ، فقال : أما ما كان من بحر الهند من القلزم إلى ما يحاذي بطن اليمن فإنه يسمى بحر القلزم ومقداره نحو ثلاثين مرحلة طولا وأوسع ما يكون عرضا عبر ثلاث ليال...». انظر معجم البلدان لياقوت الحموي ، ج : 1 ، ص : 344 و ج : 4 ، ص : 387 ؛ تقويم البلدان لعماد الدين إسماعيل ، ص : 116-117

[2] بحر قزوين هو بحر مغلق يقع في غرب آسيا ، وتطل على بحر قزوين خمسة دول هي روسيا وإيران وأذربيجان وتركمانستان وكازاخستان ، وقد عرفه ياقوت الحموي فقال: « هو بحر طبرستان وجرجان وآبسكون كلها واحد، وهو بحر واسع عظيم لا اتصال له بغيره ويسمى أيضا الخراساني والجيلي ...» . انظر معجم البلدان لياقوت الحموي ، ج : 1 ، ص : 342 .

[3] هذا الحديث كمثله غير وارد في كتب الصحاح إلا أننا نجده مطولا عند صاحب كتاب مفاخر البربر بألفاظ متقاربة لا تخرج عن سياق معنى الحديث ، انظر كتاب مفاخر البربر ، ص : 182 – 184 .

[4] هو البحر الأبيض المتوسط حاليا ، ابتداؤه من طنجة يخرج بين سبتة وطنجة وغيرهما من بر العدوة ، ويسمى هناك بحر الزقاق وهو ضيق يمتد ليصل إلى الجزائر وتونس . انظر تقويم البلدان لعماد الدين إسماعيل ، ص : 27 .

فقيل له كيف بهذه الجزيرة إذا عمرها الإفرنج ولم نجد لها مدخلا ، فتركها على حالها . وهي جزيرة وسط البحار ، وقد دارت بها من كل جهة ، فمن الشرق بحر القلزم الآخذ من باب المندب[1] على اليمن إلى مدينة الطور إلى عجرود ، ومن جنوبها وغربها البحر المحيط الذي لا يعلم أحد أين منتهاه إلا الله ، ومن جهة الشمال بحر الخزر وهو بحر الإفرنج إلى بلاد المقدس من ناحية الشام ، في وسط هذه الجزيرة جزيرة هي صحاري السودان الحاجزة بين السودان والبربر .

- **خبر نهر النيل**

وفي هذه الجزيرة نهر هو النهر الأعظم الذي لا يشبهه نهر في الدنيا ، يخرج من جبل القمر[2] الذي وراء خط الاستواء ، وهو جبل يتلون من أول ليلة من الشهر العربي ، يُلون بألوان كثيرة حتى إذا كمل القمر في وسط الشهر لا تستطيع العيون أن تنظر لأنوار ذلك الجبل ، ويخرج من تحت هذا الجبل عيون من المياه وتجتمع في بحيرة عظيمة حول الجبل ، وهي تتلون بألوان كما يتلون الجبل فلا يدرى هل الجبل يتلون من البحيرة أم البحيرة تتلون من الجبل، أم كلاهما يتلون من نور القمر والله أعلم بذلك . ثم يخرج من هذه البحيرة نهر النيل الذي لا أعجب منه ولا أكبر منه نهرا في الدنيا ، ويتفرع منه أنهار لبلاد النوبة[3] إلى بلاد جناوة . ومن العجائب أن جميع أنهار الدنيا تجري للمشرق والمغرب ولا يجري للشمال نهر إلا النيل وحده ، فإنه يشق خط الاستواء ويسير إلى بلاد الحبشة إلى بلاد كوكو[4] إلى السودان إلى مصر إلى أن يقوم في بحري مدينة تنّيس[5]

---

[1] ورد في الأصول الثلاثة المعتمدة عليها في التحقيق منذر وهو تصحيف من الناسخ للمندب ، والمندب مضيق في جبل كان في اليمن، وهو اسم ساحل مقابل لزبيد باليمن ، هو جبل مشرف ندب بعض الملوك إليه الرجال حتى قدوه بالمعاول لأنه كان حاجزا ومانعا للبحر عن أن ينبسط بأرض اليمن . انظر معجم البلدان لياقوت الحموي ، ج : 5 ، ص : 209 ؛ معجم ما استعجم من أسماء البلاد والمواضع لأبي عُبيد البكري الأندلسي ، ج : 4 ، ص : 1269 .

[2] قد اختلف في ضبطه ، فبعضهم يجعله مضاف إلى القمر الذي في السماء والبعض الآخر يضم القاف ويسكن الميم ، مثل جزيرة الزنج في أقصى الجنوب ، وهو جبل في الخراب الجنوبي ، وعرضه 11 درجة جنوب خط الاستواء ، ومنه منابع نيل مصر من عشر مسيلات تنحدر منه ، ولم يثبت وصول أحد إليه بل شاهدوه عن بعد . انظر تقويم البلدان لعماد الدين إسماعيل ، ص : 24- 25 .

[3] اسمها كذلك دُمقُلة وتقع شمال السودان وجنوب مصر . انظر معجم البلدان لياقوت الحموي ، ج : 5 ، ص : 308-309 .

[4] حسب عماد الدين إسماعيل فإن صاحب تلك البلاد كافر وقيل أن من مدينة كوكو إلى غانة شهر ونصف ، من غربه مسلموا غانة وشرقه مسلموا الكانم . انظر تقويم البلدان لعماد الدين إسماعيل ، ص : 157 .

[5] جزيرة في بحر مصر قريبة من البر ما بين الفرما ودمياط والفرما في شرقيها ، وهي وسط بحيرة تعرف ببحيرة تنيس ، والحال فيها كالحال في دمياط إلا أنها أجل وأوسط وبها تعمل الثياب الملونة ، وليس بتنيس هوام مؤذية لأن أرضها سبخة شديدة الملوحة ، وسميت تنيس بإسم تنير بنت دلوكة الملكة وهي العجوز صاحبة حائط العجوز بمصر . انظر تقويم البلدان لعماد الدين إسماعيل ، ص : 118-

ومدينة دمياط[1] ، وإذا قل ماء جميع الأرض تقوى النيل وزاد وفاض ، فيخرج على الأرض عشرين ميلا وأقل وأكثر بحساب انخفاض الأرض وارتفاعها ، والذي يخرج منه لجناوة لا يصل إلى البحر الأعظم ، بل حده منتهى معمورهم ؛ وفيه عجائب وغرائب يطول ذكرها ، كالتمساح وفرس الماء والدال الذي لا يعلم قدره إلا الله ، وهو حوت كبير في غاية الكبر ، يحبس السمك بجناحيه ثم يلتقمه بفيه ، وإذا أوقف جناحه يكون كأكبر الأسوار وغير ذلك . والنيل ينزل من جبال الذهب المجلوب منه التبر ، وتسمى جبال توتي ، ثم ينتهي إلى جبل الأركان إلى الزنج إلى الحبشة إلى مصر إلى البحر.

وأما صحاري هذه الجزيرة فعجائبها لا تسع هنا ، وقد شق هذه الجزيرة جبل درن[2] وهو أكبر جبال الدنيا ، الطرف الغربي منه متصل بالسوس والطرف الشرقي ينتهي إلى قرب مصر ، وفيه معادن مختلفة من جميع أحجار الأرض وأجسادها ، وقد عمرت البربر هذا الجبل من أوله إلى آخره ، وأكثرهم من ناحية المغرب الأقصى .

- **خبر إسلام البربر وذكر قبائلهم**

ولما أسلمت البربر على يد الستة نفر الذين أسلموا عند عمر رضي الله عنه ، وأسلم بعضهم في زمن عثمان رضي الله عنه ، وأسلم بعضهم لما دخل المغرب عقبة بن نافع في زمن معاوية واستفتحت الأندلس ، فجاز منهم كثير لعدوة الأندلس وسكنوا بها واستوطنوها . وقد كان من البربر ببلاد الأندلس أمراء وقواد وعلماء وقضاة وكتاب وصالحون وأولياء ، منهم من ينسب لصنهاجة ومنهم لزناتة ومنهم ليفرن ومنهم لايلان ومنهم لبني خزر وبني عويجة ، ومنهم لبني رزين وبني زروال وزناتة ، واسم زناتة جانا بن يحيى بن تمزيت بن ضريس بن هديال . ومن البربر أمير ثغور وادي الحجارة ، وهو محمد بن إلياس المغيلي ، دخل الأندلس مع طارق في الفتح

119؛ معجم البلدان لياقوت الحموي ، ج : 2 ، ص : 51-55 ؛ الروض المعطار في خبر الأقطار لمحمد بن عبد المنعم الحميري ، ص : 137

[1] مدينة مصرية على ساحل البحر قريبة من تنيس ، وإليها ينتهي ماء النيل وهي مسورة على البحر عند مصب النيل الشرقي . انظر معجم البلدان لياقوت الحموي ، ج : 2 ، ص : 472-475 ؛ تقويم البلدان لعماد الدين إسماعيل ، ص : 116-117 ؛ الروض المعطار في خبر الأقطار لمحمد بن عبد المنعم الحميري ، ص : 257 .

[2] هو جبل بالمغرب مشهور يعرف بسقنقور ، وهو جبل عظيم معترض بالصحراء يبتديء من ساحل البحر المحيط عند آسفي ، وينتهي إلى أرض برقة وهي في الجانب مما يلي مراكش . انظر تاريخ ابن خلدون (كتاب العبر) ، ج : 6 ، ص : 37 و 88 . وكذلك ذكره عماد الدين في مؤلفه تقويم البلدان ، ص : 123 و 135 ؛ الروض المعطار في خبر الأقطار لمحمد بن عبد المنعم الحميري ، ص : 234 .

الأول ، ومن الأمراء ابن وانسنوس[1] المكناسي ، ومنهم أمراء بشاطبة ، وهم نفزاليون من بني عزلون ، ومنهم بقرطبة قضاة وعلماء كالقاضي العباس ، ومنهم الأصبغ الهواري وجميع وجوه سرقسطة وأمراؤها من البربر ، ومنهم من بني الغمراطي ومن بني قدير ، ومنهم محمد بن عبد الجبار المصمودي ، ثار ببلاد ماردة أيام بني أمية ، ومنهم بني يحيي بقرطبة ، ومنهم الأوَرْبي من بني سالم ومن كتامة ومن لمتونة وهم أكبر ملوك البربر . فأول من ولى منهم بقرطبة محمد بن دلي بيليكان[2] ثم أبو محمد تاشفين ، ثم عبد الله بن الحاج ، ثم محمد بن أبي زنقي[3] ، ثم محمد بن مزدلي ، ثم عبد الله بن يديان وكثير منهم بإشبيلية وبغرناطة وبمرسية وبلنسية وبسرقسطة ، مع أن قبائل البربر لا تحصى كثرتها ولا يحاط بأرهاطها سكن ، منهم لواتة ونفزة بطرابلس وأحوازها إلى القيروان إلى تاهرت[4] إلى سجلماسة إلى طنجة إلى السوس الأقصى . منهم صنهاجة وكتامة ودكالة وفطواكة وهسكورة ومزواطة ولمتونة وهم أبناء لمت من سبأ ، وكان له أربعة عشر ولدا ، كل ولد له قبيلة من ظهره ، منهم نمت ومزطاوة وهسكورة وفطواكة وأزناج ، وهو أبو صنهاجة ، ومسفوا، وهو أبو مسفوة ، ولمطة ، وهو أبو لمطة ، وايلان ، وهو أبو هيلانة ، وميتيوة ، وهو أبو ميتيوة ، وغمارة ، وقيل أن غمار بن مصمودة ، ومطماط وقُليل ، هؤلاء كلهم سموا غمارة لأنهم غمروا في الجبال ، منهم من ولد حمير أصلهم عرب ومنهم من ولد أوريغ بن برنس[5] ومنهم من ولد المصوار بن السكاسك[6] ، وهو يمنيّ إلا أنه صاهر البربر وأتى المغرب فقال : تهورنا في

---

[1] هو سليمان بن وانسوس ، وجاء في النسختين بن وانسنوس . انظر جمهرة أنساب العرب لابن حزم ، دار المعارف : القاهرة ، 1962 ، ص : 499 .

[2] في نسختي الرباط المعتمد عليها جاء في إحداهما باسم محمد بن دلي بن لماكان وفي الأخرى محمد بن دلي بن بيكلان ، أما في كتاب مفاخر البربر فقد ورد أن أول من ولي قرطبة هو أبو محمد مزدلي بن سلنكان ، وهو عند ابن عذاري بأسماء مختلفة : أبو محمد مزدلي بن سولنكان أو بوبلنكان أو ملنكان ، أما في كتاب العبر لابن خلدون فلم يهتدى لاسم والد القائد المزدلي لبياض في الأصل المعتمد عليه . انظر مفاخر البربر لمؤلف مجهول ، ص : 189 ؛ البيان المغرب في أخبار الأندلس والمغرب لابن عذاري المراكشي ، تحقيق إحسان عباس ، دار الثقافة : بيروت ، 1983 م ، ج : 4 ، ص : 60 ؛ تاريخ ابن خلدون ، ج : 7 ، ص : 61 .

[3] سماه صاحب كتاب مفاخر البربر بابن أبي زنفي ، في حين سماه ابن أبي زرع بمحمد بن أبي زلفي وقد ولاه علي بن يوسف بن تاشفين على قرطبة . انظر مفاخر البربر ، ص : 190، الأنيس المطرب بروض القرطاس في إخبار ملوك المغرب وتاريخ مدينة فاس لابن أبي زرع ، دار المنصور للطباعة والوراقة : الرباط ، 1972 م ، ص : 158 و 170 .

[4] فيما سلف كان اسم لمدينتين متقابلتين بأقصى المغرب يقال لإحداهما تاهرت القديمة وللأخرى تاهرت المحدثة ، وهي مدينة مشهورة من مدن الغرب الأوسط على طريق المسيلة من تلمسان . انظر معجم البلدان لياقوت الحموي ، ج : 2 ، ص : 7 ؛ تقويم البلدان لعماد الدين إسماعيل ، ص : 139 ؛ الروض المعطار في خبر الأقطار لمحمد بن عبد المنعم الحميري ، ص : 126 .

[5] جاء في إحدى نسختي (ر) ونسخة (ف) أوزيغ بن يونس ، أما نسخة (ر) الثانية فقد ورد فيها أوزيغ بن برنوس ، وكل هذا تصحيف لأوريغ بن برنس حسب ما أثبتناه عند ابن خلدون الذي أكد أنه من عرب اليمن . انظر تاريخ ابن خلدون ، ج : 6 ، ص : 182 .

[6] سماه ابن خلدون وصاحب كتاب مفاخر البربر المسوّر بن السكاسك . انظر تاريخ ابن خلدون ، ج : 6 ، ص : 182 ؛ مفاخر البربر لمؤلف مجهول ، ص : 168 .

البلاد ، فسموا هوارة . ومن ولده فاتن وتامزيت وضريس ومغيل ومطغر بن فاتن ومديون بن فاتن بن مديونة وايلان بن مصمود بن بر بن قيس بن عيلان ، وأصلهم عرب إلا أنه حالف[1] ايلان المصامدة فولد له أولاد كثيرة من كل واحد تنسل منه قبيلة ، فمنهم حاحا ورجراجة ووريكة وهزميرة وجميرة وجنفيسة وهروجة ودكالة وهنتاتة وبنو ماغوس وتحلاوت وقبائل كثيرة ، كلهم بجبل درن إلى السوس الأقصى وما يليها ؛ وقد كان فيهم قبل الإسلام ملوك من وربة ونسبتهم للأورب بن برنس بن سحفوا بن مازغ[2] . ومن أعلام قبائلهم زواغة وزناتة وزواوة ونفزة ونواتة ونفوسة ومغيلة وصدينة[3] وشعوب كثيرة وأفخاذ لا غاية لها ، وأكثرهم منسوب إلى مدغيس بن بر بن قيس ، ومنهم من نسبته لأخيه قيس عيلان ، ومنهم من ينسب إلى لخم وإلى جذام ، وزواوة هم أولاد بزواو بن سجان بن يحيى بن ثمازيت بن طريس ، أخو جانا ، وأكثر المغرب الأقصى مصامدة ، ونسبتهم لايلان بن مصمود بن مازيغ .

وادعى النبوة من البربر ثلاثة : صالح بن طريف وعاصم بن جميل[4] وحاميم بن من الله[5] [الذي][6] ادعى النبوة بغمارة وشرع ديانة برغواطة وجعل لهم صلاتين غدوة وعشية فقط ، وفرض عليهم صوم الاثنين والخميس وعشرة أيام من رمضان ، وأحل لهم أكل الأنثى من الخنازير ، وأمر بتذكية الحوت ، وحرم رؤوس الحيوانات كلها ، فبعث إليه الناصر الأموي من قرطبة عسكرا فلقوه بقصر مصمودة بقرب طنجة فقتلوه وقتلوا كل من لم يتبع السنة التي أمر بها رسول الله صلى الله عليه وسلم ، وذلك سنة عشر وثلاثمائة ؛ وسموا برغواطة لأنه أسس دينهم صالح بن طريف بوادي غواطة بغرب الأندلس ، وسموا كل من دخل دينهم برغواطي[7] . ومن هؤلاء الثلاثة الذين ادعوا النبوة أصلهم زناتة ، وكان ظهورهم سنة سبع وعشرين ومائة ، في خلافة هشام بن عبد الملك

---

[1] في الأصول الثلاثة وردت كلمة خالف بدل حالف ، لذا كان من الواجب تغيير الخاء حاءا لكي يستقيم المعنى .

[2] ورد في نسخة (ر) سجفوا بدل سحفوا .

[3] هو اسم لموضعين ، أحدهما قرية توجد في بلاد عمان والآخر في كور شذونة بالأندلس . الروض المعطار في خبر الأقطار لمحمد بن عبد المنعم الحميري ، ص : 356 .

[4] ورد في نسخة (ر) عاصم بن جبل وسماه صاحب كتاب مفاخر البربر باسم عاصم بن جهل في حين ذكره ابن خلدون بعاصم بن جميل اليزدجومي. انظر كتاب مفاخر البربر ، ص : 174 ؛ تاريخ ابن خلدون ، ج : 6 ، ص : 288 .

[5] وحاميم بن من الله هو الملقب بالمفتري يكنى أبا محمد ، وأبوه أبو خلف. تنبأ سنة ثلاث عشرة وثلثمائة بجبل حاميم المشتهر به قريباً من تطوان ، وصنع لهم قرآناً كان يتلوه عليهم بلسانهم . انظر تاريخ ابن خلدون ، ج : 6 ، ص : 288 ؛ البيان المغرب لابن عذاري المراكشي ، تحقيق : ج. س. كولان و إ. ليفي بروفنسال ، دار الثقافة : بيروت ، 1983 م ، ج : 1 ، ص : 192 ؛ الأنيس المطرب بروض القرطاس في إخبار ملوك المغرب وتاريخ مدينة فاس لابن أبي زرع ، ص : 89-99 ؛ مفاخر البربر ، ص : 174 .

[6] كلمة ساقطة في الأصل .

[7] ذكر صاحب كتاب مفاخر البربر صالح بن طريف وقال: « هو صالح بن طريف من وادي برباط من الأندلس ، فقيل لكل من دخل ديانته برباطي فأحالته العرب بألسنتها فقالت برغواطي ». انظر كتاب مفاخر البربر ، ص : 139 .

الأموي ، واستقر ملكهم بتامسنا[1] ، ولم يزل بيدهم حتى خرج عليهم اللمتونيون من الصحراء مع عبد الله بن ياسين ؛ وآخر ملوكهم الحاجب الذي كان بسبتة وطنجة وأغمات[2] والمصامدة . ولما كان سنة اثنين وعشرين ومائة في خلافة هشام ، ثار من البربر ميسرة المدغري[3] ، وهي أول فتنة ثارت في المغرب بين البربر ، وثار بعده مهدي بن سوجم اليحفشي[4] ، ويحفش فخذ من زناتة ثار بقلعة فازاز[5] ، ولم يزل بها إلى أن غلب عليه يوسف بن تاشفين[6] ، وثار موسى بن العافية المكناسي، ومكناس رجل وهو ابن ورتطف بن يحيى بن تمزيت[7] أخو زناتة ؛ ملك موسى تازة وتسول[8] وملوية ووجدة ، ثم كانت له مع الشيعة ومع الأدارسة وقائع ، ولم تزل ذريته إلى ظهور اللمتونيون بأولاد تاشفين ؛ وثار من البربر أبو القاسم بن سمقوا[9] بن واسول المكناسي الصفري مقدم الصفرية الذي لقي عكرمة مولى عبد الرحمان بن عباس ، اجتمعت عليه الصفرية بالمغرب ، وملك سجلماسة التي أسسها جده عيسى بن يزيد الصفري سنة أربعين ومائة ؛ ومن بعده كان محمد

---

[1] البسيط الممتد من وادي أبو رقراق إلى وادي أم الربيع ، وهو بسيط الشاوية وما جاوره ، وقد انمحى هذا الاسم الآن وبقيت بعض الأسر المغربية منسوبة إليه كالمسناوي . انظر جنى زهرة الآس في بناء مدينة فاس لعلي الجزنائي ، تحقيق عبد الوهاب بن منصور ، المطبعة الملكية : الرباط ، 1411 هـ / 1991 م ، ص : 12 ؛ الروض المعطار في خبر الأقطار لمحمد بن عبد المنعم الحميري ، ص : 129 .

[2] تقع شمال جبل درن وهي كانت حاضرة البلاد قبل بنيان مراكش ، وأغمات ذات مياه وافرة وكثيرة . وهي مدينة تاريخية بقرب مراكش اضمحلت اليوم ولم يبق منها إلا الأطلال ، اشتهرت بكثرة من ولد بها أوتردد عليها من العلماء والصلحاء ، كما اشتهرت بإقامة المعتمد بن عباد أمير إشبيلية بها جبريا بعدما استولى يوسف بن تاشفين على إمارته . انظر تقويم البلدان لعماد الدين إسماعيل ، ص : 135 ؛ جنى زهرة الآس في بناء مدينة فاس لعلي الجزنائي ، ص: 27 ؛ الروض المعطار في خبر الأقطار لمحمد بن عبد المنعم الحميري ، تحقيق إحسان عباس ، ص : 46-47 .

[3] سماه ابن خلدون ميسرة المظفري وقال : « ثم أنتقض برابرة المغرب الأقصى لأقرب العهود على يد ميسرة المظفري أيام هشام بن عبد الملك » ، وذكر أنه زحف إلى طنجة وقتل عمر بن عبد الله وملكها واتبعه البربر وبايعوه بالخلافة، ولسوء سيرته قتله البرابرة . انظر تاريخ ابن خلدون ، ج : 1 ، ص : 394 و ج : 4 ، ص : 226 .

[4] ذكره ابن خلدون في كتابه باسم المهدي بن توالي وقال من بني يحفش . انظر تاريخ ابن خلدون ، ج : 6 ، ص : 245 .

[5] هي قلعة قريبة من مدينة مكناس في جبال فازاز (الأطلس المتوسط) الواقعة خلف مكناس والتي فيها الحاجب وأزرو وخنيفرة ، وهذه الجبال تنحصر بين نهري سبو وسلا . انظر تاريخ ابن خلدون ، ج : 6 ، ص : 245 ؛ جنى زهرة الآس لعلي الجزنائي ، ص : 38 .

[6] أمه من لمتونة واسمها فاطمة ، ملك في المغرب من جزائر بني مزغنة إلى طنجة إلى آخر السوس إلى جبال الذهب من بلاد السودان ، ولد ببلاد الصحراء سنة 400 ، شارك في غزوة الزلاقة ، وهو الذي بنى مدينة مراكش وساهم في بناء مسجد مراكش بيده ، عمل كبناء لتواضعه ، دخل مدينة فاس قوة بعد أن حاصرها سنة 455 . انظر جذوة الاقتباس لابن القاضي ، دار المنصور : الرباط ، 1973 ، ج : 2 ، ص : 545-547 ؛ كذلك انظر الأنيس المطرب بروض القرطاس لابن أبي زرع ، ص : 136 .

[7] ذكره صاحب كتاب مفاخر البربر باسم ورصيطف بن يحيى بن تمزيت أخو زناتة ، أما ابن خلدون فقد سماه في تاريخه ورصطف بن يحيى وقال أنه بطن من بطون يحيى ، ومن ورصطف : مكناسة وأوكتة وورتناج بنو ورصطف بن يحيى . انظر مفاخر البربر لمؤلف مجهول ، ص : 140 ؛ تاريخ ابن خلدون ، ج : 6 ، ص : 120 .

[8] مدينة تسول هي عين إسحاق وهي قاعدة موسى بن أبي العافية . انظر الاستقصا ، ج : ص ، 188 .

[9] جاء في نسخة (ف) و في إحدى نسختي (ر) مسقوا وهو تصحيف لسمقوا ، بناءا على ما جاء في نسخة (ر) الثانية وما ذكره ابن خلدون في تاريخه . انظر تاريخ ابن خلدون ، ج : 6 ، ص : 172 .

ابن ميمون الشاكر لله وابنه الفتح بن مدرار ، ولم يزالوا إلى سنة أربعين وثلاثمائة ؛ وثار أبو قرة المغيلي بتلمسان سنة تسع وعشرين ومائة ، فلم يكن في الثوار مثله على المغرب كله وغلب على إفريقية كلها وبلاد وانشريس[1] من عمل تاهرت ، وملك تامسنا وهو صفروي ينسب إلى مغيل بن فايز بن أخو جانا بن يحيى جد زناتة ، وثار أبو حاتم يعقوب بن لبيب المغيلي سنة خمسين ومائة ، وغلب على المغرب كله وعلى إفريقية إلى أن كان عسكره ثمانين ألف فارس وثلاثمائة ألف رجل ، ذكر هذا في تاريخ إفريقية . وثار مخلد بن كيداد[2] على الشيعة فكانت بينهم حروب ووقائع ، ونسبه يفرني ينتهي إلى جالوت وهو أخو مغراو ، وثار حباشة بن يوسف الكتاني ، وهو الذي فتح الإسكندرية لعبد الرحمان المنصور ونزلها في البحر بمائتي مركب ، ثم انتقل من الاسكندرية إلى الصعيد فلقيه العباس ، فكانت بينهم ملاحم عظيمة ؛ وثار أبو حدو الكتامي بعد أن كان قائد الشيعة لما حصروا مدينة الفسطاط قبل بنيان القاهرة بخمسين عاما ، والذي بنى القاهرة جوهر الرومي قائد جيوش المعز، لما صالحوه أهل مصر لما التقى معهم في قصور ابن طولون[3] بالخيزرة ، عدوة نيل مصر ، ثم بناها في قصور ابن طولون بجزيرة مصر ، فبناها وسماها القاهرة ، ثم حاصرها بعده أبو حدو الكتامي فالتقى معه المقتدر بالله وخلع عليه وعلى مائتين من أهل دولتهم من مدينة الدَيْنَوَر[4] سنة ثلاث وثلاثمائة ؛ وثار أبو الميمون بن يوسف الكتامي وولى المغرب للمهدي الشيعي، ونسبه لكتامة ، وكتام هو ابن بُرنس[5] بن مازيغ بن كنعان بن حام ؛ وثار مناد بن منقوش[6] بن

---

[1] جاء في الأصول الثلاثة الشريس (Jerez) وهو تصحيف من الناسخ لوانشريس والواقع بنواحي تاهرت إلى الجزائر بالمغرب الأوسط حسب ما ذكره ابن خلدون وصاحب كتاب مفاخر البربر وكذا عبد المنعم الحميري . انظر العبر لابن خلدون ، ج : 6 ، ص : 162 ؛ مفاخر البربر لمؤلف مجهول ، ص : 141 ؛ الروض المعطار في خبر الأقطار لمحمد بن عبد المنعم الحميري ، ص : 600 .

[2] هذا الرجل من بني واركوا إخوة مرنجيصة ، وكلهم من بطون بني يفرن ، وكنيته أبو زيد واسمه مخلد بن كيداد بن سعد الله بن مغيث بن كرمان بن مخلد بن عثمان بن يفرن ، ويفرن هو أبو الكاهنة . انظر العبر لابن خلدون ، ج : 7 ، ص : 18 ؛ البيان المغرب لابن عذاري المراكشي ، ج : 1 ، ص : 216 .

[3] هي بنايات شيدها أحمد بن طولون ليسكنها جنده ، مساحتها ميل في مثله وتعرف بالقطائع وقد أحرقت من طرف محمد بن سليمان سنة 292هـ / 904 م حتى سارت خرابا بلا سكان . انظر كتاب مفاخر البربر ، ص : 142 ؛ كتاب صورة الأرض لابن حوقل (أبو القاسم بن حوقل النصيبي) ، منشورات دار مكتبة الحياة : بيروت ، 1992 م ، ص : 138 ؛ كتاب النجوم الزاهرة في ملوك مصر والقاهرة للأتابكي يوسف بن تغري بردي ، نشر المؤسسة المصرية العامة : القاهرة ، د. ت. ج : 3 ، ص : 137 – 139 .

[4] تقع غربي همدان بميلة إلى الشمال وهي بلدة من بلاد الجبل ما بين الموصل وأذربيجان ، وبينها وبين الموصل أربعون فرسخا . انظر تقويم البلدان لعماد الدين إسماعيل ، ص : 415 ؛ معجم البلدان لياقوت الحموي ، ج : 2 ، ص : 545 ؛ الروض المعطار في خبر الأقطار لمحمد بن عبد المنعم الحميري ، ص : 249 .

[5] في الأصل جاء يونس وهو تصحيف لبرنس حسب ما أثبتناه عند ابن خلدون وصاحب كتاب مفاخر البربر . انظر تاريخ ابن خلدون ، ج: 6 ، ص : 195 ؛ مفاخر البربر لمؤلف مجهول ، ص : 143 .

[6] ورد في نسخة (ف) منعاش ، وفي نسختي (ر) منقوش وهو الصواب بحسب ما أثبتناه عند ابن خلدون وصاحب كتاب مفاخر البربر . انظر تاريخ ابن خلدون ، ج : 6 ، ص : 203 ؛ مفاخر البربر لمؤلف مجهول ، ص : 144 .

وتلكان الصنهاجي ، وصنهاج هو ابن يصوكان[1] ، ونسبه إلى قحطان بن هود ، ذكره الطبري[2]. فملك مناد إفريقية ، والمغرب إلى البحر ، وكان بعده ولده زيري بن مناد ثم بنوه ؛ ولم يزل ملك المغرب بيدهم متصل مائة سنة ، فكانوا ببجاية وبالجزائر ومِلْيَانة وقلعة حماد[3] ، ولم يزالوا إلى أن دخل عليهم عبد المؤمن فغلب عليهم وحملهم لمراكش سنة سبع وخمسين وخمسمائة . وكثير من ملوك البربر صنهاجيون ، ومنهم تاشفين الذين أدار القوم على سغوت[4] البرغواطي بالدمنة[5] لما نزل بغربي طنجة ، وكان سغوت قد أضرم ناره هناك برا وبحرا ، وأصل سغوت عبدا اشتراه حداد من بني برغواطة فثار بسبتة ، وسبتة سميت بسبت بن حازم ، وهو الذي بناها وأورثها لبنيه ودعا لها بالنصر ، فما أرادها أحد بسوء إلا رد بأسه عليه ، وقيل أنها سميت بسبتة لانقطاع المعمور عنها والسبت القطع . وثارت بالمغرب امرأة دامية بنت نيفا[6] ، وكانت كاهنة ساحرة ملكت إفريقية والغرب ، ولها وقائع وحروب عظام ، وقتلها المسلمون في أيام عبد الملك بن مروان ؛ وفي سنة اثنين وثلاثمائة توجه البربر لحصار مصر في أربعمائة ألف فارس ، وأخبار البربر وحكاياتهم لا تنحصر ، وفي هذه كفاية للمعتبرين وتذكرة للمتذكرين ، والملك والدوام والبقاء لله وحده .

---

[1] جاء في نسخة (ف) بسوكان وفي نسختي (ر) يصوكان . وهو الصواب بحسب ما أثبتناه عند ابن خلدون . انظر تاريخ ابن خلدون ، ج : 6 ، ص : 201

[2] اتفق كل من الشطيبي وابن خلدون وصاحب كتاب مفاخر البربر في ضبط بنسب صنهاج نقلا عن الطبري . انظر تاريخ الأمم والملوك لمحمد بن جرير الطبري أبو جعفر ، ج : 1 ، ص : 127 ؛ تاريخ ابن خلدون ، ج : 6 ، ص : 201 ؛ مفاخر البربر لمؤلف مجهول ، ص : 144 .

[3] قلعة حماد تسمى قلعة أبي الطويل وأيضا قلعة بني حماد ، وهي مدينة متوسطة بين أكم وأقران ، لها قلعة عظيمة على قلعة جبل تسمى تاقربوست تشبه في التحصن ما يحكى عن قلعة أنطاكية ، وهي قاعدة ملك بني حماد بن يوسف الملقب بلكين بن زيري بن مناد الصنهاجي البربري، وهو أول من أحدثها في حدود سنة 370 ، وهي قرب أشير من أرض المغرب الأدنى ، وبين هذه القلعة وبين المسيلة مسيرة أربعة أيام . انظر معجم البلدان لياقوت الحموي ، ج : 4 ، ص : 390 ؛ الروض المعطار في خبر الأقطار لمحمد بن عبد المنعم الحميري، ص : 469-470 .

[4] ذكره كل من ابن خلدون والناصري وابن أبي زرع باسم سكوت البرغواطي الحاجب صاحب طنجة ، في حين ذكره صاحب كتاب مفاخر البربر باسم سقوت البرغواطي ، انظر تاريخ ابن خلدون ، ج : 4 ، ص : 186 – ج : 6 ، ص : 218- 261 و 262 – ج : 7 ، ص : 44 ؛ الاستقصا للناصري ، ج : 1 ص : 224 ؛ الأنيس المطرب بروض القرطاس في إخبار ملوك المغرب وتاريخ مدينة فاس لابن أبي زرع ، ص : 124 ؛ مفاخر البربر ، ص: 150.

[5] ابن أبي زرع والناصري وافقا الشطيبي في تحديد موقع مدينة دمنة وقالا أنها مدينة من بلاد طنجة . انظر الأنيس المطرب لابن أبي زرع ، ص : 142 ؛ الاستقصا للناصري ، ج : 2 ، ص : 30 .

[6] ذكر ابن خلدون الكاهنة باسم دهيا بنت ثابتة بن نيقان بن باروا بن مصكسري ، وقال أن هذه الكاهنة ملكت عليهم خمسا وثلاثين سنة وعاشت مائة وسبعا وعشرين سنة . أما الناصري في كتابه الاستقصا فقد ذكرها باسم داهيا الزناتية صاحبة جبل الأوراس . أما ابن عذاري المراكشي فلم يذكر لها اسما واكتفى بذكر الكاهنة التي سكنت جبال الأوراس . انظر تاريخ ابن خلدون ، ج : 7 ، ص : 12 ؛ الاستقصا للناصري ، ج : 1 ، ص : 66 و 92 ؛ البيان المغرب في أخبار الأندلس والمغرب ، ج : 1 ، ص : 35-38 .

وكان إسلام البربر إلى البحر المحيط ، لما ولى الخلافة معاوية بن أبي سفيان سنة أربع وثلاثين من الهجرة ، بعث معاوية عقبة بن نافع القرشي إلى إفريقية بعد أن استفتحها المسلمون في خلافة عثمان بن عفان رضي الله عنه ، فلما استقر عقبة بإفريقية أمرهم ببناء مدينة يتحصنون فيها ويكون الإسلام ألفة للجمعات والأعياد ، فقالوا : نحن أصحاب إبل[1] ولا حاجة لنا بمجاورة البحر ، فتسطوا علينا الإفرنج ، فانظر لنا بنظر الله تعالى أين يكون بناؤها . وكانت سبخة القيروان غيظة لا يأويها إلا الوحوش والهوام ، فصاح بهم عقبة : اخرجوا أيها الوحوش والهوام بإذن الله تعالى ، فبقيت أرض القيروان أربعين سنة لم ير فيها شيء من الهوام المؤذية ولا السباع العادية ؛ ثم شرع في بناء مدينة القيروان وقال : هذه أوسع لإبلكم وآمن عليكم من روم القسطنطينية وإفرنج الجزيرة الخضراء . فلما شرع في بناء جامعها تنازعوا في القبلة ، فأتى آت في النوم لعقبة بن نافع وعلم له علامات على خط القبلة ، فلما انتبه أعلم الناس بذلك فأتوا الموضع فوجدوه كما علم له في النوم ، فوقف عقبة ينظر إلى القبلة فسمع تكبيرة في الجو من ناحية القبلة ، فنظر فرأى الكعبة عيانا ورآها كل من كان حوله[2] ، فلما أكملها بالبناء أخذ في الاستفتاح حتى نزل على طنجة فحاصرها ، و أنزل ملكها اليليان على حكمه بعد أن أعطاه أموالا كثيرة ، ثم أراد عقبة اللحاق بالعدوة إلى الجزيرة الخضراء من عدوة الأندلس ، فقال له اليليان : أتترك كفار البربر خلفك وترمي بنفسك في بحبوحة الهلاك مع الإفرنج ، ويقطع البحر بينك وبين المدد ، فقال عقبة : وأين كفار البربر؟ قال : ببلاد السوس ، لأنهم أهل نجدة وبأس شديد لهم قوة بالحروب ، وقال عقبة : وما دينهم ؟ قال : ليس لهم دين ، وإنما هم يأكلون الميتة ويشربون الخمر ولا يعرفون الله حقا وإنما هم كالبهائم . فتوجه عقبة نحوهم فأول ما نزل على مدينة وليلي وهي أكبر مدينة بالمغرب ، وهي ما بين النهرين العظيمين سبو وورغة ، فاستفتحها وتوجه إلى درعة[3] وإلى السوس فتلقته جيوش البربر فاقتتلوا قتالا عظيما ، وانهزم البربر وقتلهم المسلمون قتلا ذريعا ، وانهزموا إلى صحراء لمتونة والمسلمون خلفهم بالقتل والسبي لا يلقاهم أحد إلا هزموه ، حتى وصلوا البحر المحيط الغربي ببلاد أسفي ، فأدخل عقبة

---

[1] جاء في نسخة (ف) آبار وهو تصحيف لكلمة إبل الواردة في نسختي (ر) .

[2] نقل الناصري في كتابه الاستقصا عن الشطيبي حول عقبة بن نافع ، قائلا : « ذكر صاحب الجمان فلما شرع في بناء جامعها تنازعوا في القبلة . . . . . رآها كل من كان حوله » . انظر الاستقصا للناصري ، ج : 1 ، ص : 79 . و الغريب في الأمر أن الناصري ينقل عن الشطيبي دون ذكر اسمه بل يكتفي بقول : قال صاحب الجمان ، ورد في الجمان ، في كتاب الجمان . . .

[3] هي مدينة صغيرة بالمغرب من جنوب الغرب بينها وبين سجلماسة أربعة فراسخ ودرعة غربيها أكثر تجارها اليهود وأكثر ثمرتها القصب اليابس جدا ينسحق إذا دق . وهي من بلاد القبلة موضوعة حفا في الوادي الأعظم المنحدر من جبل درن من فوهة يخرج منها وادي أم ربيع . انظر معجم البلدان لياقوت الحموي ، ج : 2 ، ص : 451 ؛ تاريخ ابن خلدون (كتاب العبر) ، ج : 6 ، ص : 88 ؛ القارة الإفريقية وجزيرة الأندلس (من كتاب نزهة المشتاق) للإدريسي أبو عبد الله الشريف ، تحقيق : إسماعيل العربي ، ديوان المطبوعات الجامعية : الجزائر ، 1983 م ، ص : 129 .

قوائم فرسه في البحر ووقف ساعة وإذا النداء من كهف ينادي : السلام عليك يا ولي الله ، فقال : وعليكم السلام يا معشر عباد الله ، فقيل له : من هؤلاء يا ولي الله ؟ قال : قوم يونس ، ثم قال : ارفعوا أيديكم ، ثم قال : اللهم إني لم أخرج بطرا ولا أشرا ، وإنك لتعلم أنما نطلب السبب الذي طلبه عبدك ذو القرنين ، وهو أن تعبد ولا يشرك بك شيء في الأرض ، اللهم إنا معاندون لدين الكفر ومدافعون عن دين الإسلام ، فكن لنا ولا تكن علينا يا ذا الجلال والإكرام ، ثم انصرف[1] راجعا لا يقدر أحد أن يعارضه ، فلما نزل جبل أوراس[2] بإفريقية قتله كسيلة بن أعرم الأوريسي بن السوار[3] بموضع يقال له تهودة[4] ، وذلك سنة ثلاث وستين من الهجرة .

ولما كان في خلافة الوليد بن عبد الملك الأموي ، كان عامله بالقيروان موسى بن نصير ، فأرسل مولاه طارقا لاستفتاح الأندلس وذلك عام اثنين وتسعين من الهجرة ، فاستفتحها فوجد فيها مائدة سليمان[5] عليه السلام ، ولم يزل خلف الروم إلى مدينة برشلونة على ساحل البحر الشمالي من أرض البليرة ببلاد جليقية وأهلها الإفرنج ، فلما جاوزها إلى جبل أطرجيوش الفاصل بين الأندلس

---

[1] كذلك نقل الناصري في كتابه الاستقصا عن الشطيبي قوله : « أخذ في الاستفتاح حتى نزل على طنجة فحاصرها ، و أنزل ملكها اليليان . . . » إلى قوله : « . . . و لا تكن علينا يا ذا الجلال والإكرام ، ثم انصرف » . انظر الاستقصا ، ج : 1 ، ص : 82 .

[2] هي جبال عالية القمم تقع شمال كل من ولايات باتنة وخنشلة وأم البواقي وتبسة شمال شرق الجزائر ، وأعلى قمة بها هي جبل شيليا التي تقع في ولاية باتنة . كما تصنف جبال الأوراس من بين أكبر سلاسل الجبال في شمال أفريقيا ، ومن هذا الجبل قام أبو يزيد مخلد بن كيداد في سنة ثلاث وثلاثمائة ، وكانت أيضا الكاهنة المعروفة المقتولة في الفتح الأول على يد المسلمين . انظر الروض المعطار في خبر الأقطار لمحمد بن عبد المنعم الحميري ، ص : 65-66 .

[3] سماه ابن عذاري المراكشي بكسيلة بن لمزم الأوربي كما سماه كذلك بكسيلة بن لمزم البرنسي . انظر البيان المغرب لابن عذاري المراكشي ، ج : 1 ، ص : 28 و 32 .

[4] من بلاد الزاب بالقرب من بسكرة ، ولها نهر كبير ينصب إليها من جبل الأوراس . الروض المعطار في خبر الأقطار لمحمد بن عبد المنعم الحميري ، ص : 142-143 .

[5] قال الطبري في تاريخه : « ذكر محمد بن عمر أن موسى بن نصير غضب على طارق بن زياد فعبر إليه في عشرة آلاف مقاتل ، فتلقاه فرضي عنه وقبل منه اعتذاره ، ووجهه إلى مدينة طليطلة وهي من عظام مدائن الأندلس، وهي من مدينة قرطبة على عشرين يوما ، فأصاب فيها مائدة سليمان بن داود ، فيها من الذهب والجواهر ما الله أعلم به » . أما ابن كثير فقد ذكر أن هذه المائدة وجدها موسى بن نصير ، وقيل أنها مائدة سليمان بن داود ، مرصعة بالجواهر وهي من ذهب ، فأرسل بها إلى الوليد بن عبد الملك فكانت عنده حتى مات وتسلمها أخوه سليمان . أما صاحب كتاب ذكر بلاد الأندلس فقد قال : « وكانت المائدة من ذهب مشوب بشيء من فضة يتلون فيها حمرة وصفرة ، وكانت مطوقة بثلاثة أطواق : طوق بالياقوت وطوق بالزبرجد وطوق باللؤلؤ ، وارتحل بذلك كله إلى الوليد بن عبد الملك بن مروان » . انظر كتاب تاريخ الأمم والملوك لأبي جرير الطبري ، دار الكتب العلمية : بيروت ، 1407 هـ / 1986 م ، ج : 4 ، ص : 19 ؛ البداية والنهاية لابن كثير ، دار إحياء التراث العربي : بيروت ، 1408 هـ / 1988 م ، ج : 6 ، ص : 328 ؛ كتاب ذكر بلاد الأندلس لمؤلف مجهول ، الفصل الأول : باب ذكر فتح المسلمين بلاد الأندلس ومن ملكها من أمراء العرب إلى أيام عبد الرحمان الداخل ، قام بترجمته وتحقيقه لويس مولينا ، المجلس الأعلى للأبحاث العلمية : مدريد ، 1983 م ، ج : 1 ، ص : 100 .

وبلاد الإفرنج ، فاجتازه واستفتح مدينة أرُبونة[1] من جهة المشرق وهي آخر مدينة استفتحها المسلمون من بلاد الإفرنج فوجدوا فيها الصنم الأعظم ووجدوا عليه مكتوب من قبل الاستفتاح : ارجعوا يا بني إسماعيل إلى هنا منتهاكم وإن سألمتموني أخبركم ، إن لم ترجعوا ليضرب بعضكم بعضا إلى يوم القيامة .

- **الإخبار عن استفتاح الاندلس**

وقد كان صلى الله عليه وسلم أخبر باستفتاح الأندلس ووصفها صلى الله عليه وسلم لأصحابه وقال : { الأندلس باب من أبواب الجنة ، وهي جزيرة الحرب لها أربعة أبواب ، باب يسمى طرطوس وباب يسمى وادي الحجارة وباب يسمى مارية وباب يسمى نورية ، وهي كلها موضع رباط . قيل يا رسول الله : بما نالت هذه الفضيلة ؟ قال : لحب أهلها العلم والجهاد ، يزفون العالم زفا وقلوبهم متعلقة بالجهاد ، ولتقومن الساعة على رجال منهم يجاهدون في سبيل الله لا يدرون متى تقوم الساعة حتى يرون الجبال قد سيرت وشاهِدُهم ينادي للصلاة ، فلا يزالون في صلاتهم ، الا وإن رباط يوم وليلة في الأندلس خير من اثنتي عشرة حجة بعد الفريضة } .

وقال صلى الله عليه وسلم : { سيفتح الأندلس وما يليها تسعة من بني أمية ، ثم يكثر فيها الشحناء والبغضاء والثوار والدعاة ، ثم يليها أمير مؤيد يمشى النصر بين يديه أربعين ميلا ، اسمه عبد الرحمان بن محمد الفاطمي ، ولا يزال منها الإسلام حتى يقرع باب رومة ويستفتحون ثلاثا وخمسين مدينة من بلاد الروم . ونام صلى الله عليه وسلم فانتبه فرحا مسرورا ثم نام فانتبه ضاحكا، فسئل عن ضحكه صلى الله عليه وسلم فقال : أخبرني جبريل عليه السلام بأن بأقصى الأرض جزيرة يقال لها الأندلس ، يتوارثها قوم يأمرون بالمنكر وينهون عن المعروف[2] ، فوالذي نفسي بيده لكأني أنظر إلى نسائهم كاشفات الرؤوس لا يدرون أين يهربون ولا يجدون هربا } .

---

[1] هذه المدينة محذوفة من نسخة (ف) أما نسختي (ر) ففي إحداهما ورد أزيونة وفي الأخرى أزبونية وكلاهما تصحيف لمدينة أربونة التي سماها عماد الدين إسماعيل في كتابه تقويم البلدان فعرفها موافقا بذلك الشطيبي بكونها آخر مدينة استفتحها المسلمون وقال : « ... وإلى أربونة انتهى موسى بن نصير في فتوح الأندلس ، وبقيت أربونة أقصى ثغور المسلمين من الأندلس ومنها ومشرق بلاد الإفرنج مثل مرشيلية » ، وقد خرجت عن أيدي المسلمين سنة ثلاثين وستمائة مع غيرها مما كان في أيديهم من المدن والحصون . انظر تقويم البلدان لعماد الدين إسماعيل ، ص : 182-183 ؛ معجم البلدان لياقوت الحموي ، ج : 1 ، ص : 140 ؛ الروض المعطار في خبر الأقطار لمحمد بن عبد المنعم الحميري ، تحقيق إحسان عباس ، ص : 24 .

[2] جاء في نسخة فاس تصحيح للحديث في اقصى الصفحة بالهامش بلفظ : « يكون فيها رجال يأمرون بالمعروف وينهون عن المنكر ، حيهم سعيد وميتهم شهيد » .

- **فضائل جزيرة الأندلس**

ومن فضائل جزيرة الأندلس أعادها الله للإسلام ، عن أنس بن مالك رضي الله عنه قال : قال رسول الله صلى الله عليه وسلم : { جزيرة بالمغرب منقطعة يقال لها الأندلس يسكنها أقوام غرباء في آخر الزمان ، رباط يوم وليلة فيها يعدل عند الله عبادة خمسين سنة ، النائم فيها مع عياله على فراشه كالضارب منكم بالسيف بين يدي ، أو كالصائم القائم في غيرها طوبى لمن أدركها ، أثر قدم فيها كأثر شهيد متشحط في دمه وشهداؤها أفضل الشهداء ، هي الجزيرة الخضراء وإن الريح لتحمل أرواحهم لبيت المقدس إلى يوم القيامة ، فيبعثها مع النبيين } . وفي حديث آخر أنه قال صلى الله عليه وسلم : { تفتح بعدي جزيرة يقال لها الأندلس حيها مرابط وميتها شهيد ، يحشرون في قبورهم على سحائب من نور ، تسير بهم في الهواء حتى تنزلهم في الجنة ، ويمرون على الصراط كالبرق الخاطف } ؛ وتوجه صلى الله عليه وسلم مرة أخرى تلقاء المغرب فأشار بيده يسلم، فقيل له على من تسلم يارسول الله؟ فقال : على رجال من أهل بيتي يكونون بجزيرة يقال لها الأندلس ، حيها مرابط وميتها شهيد ، من القوم الذين استثناهم الله في قوله : ﴿ وَنُفِخَ فِي الصُّورِ فَصَعِقَ مَنْ فِي السَّمَاوَاتِ وَمَنْ فِي الْأَرْضِ إِلَّا مَنْ شَاءَ اللَّهُ ﴾[1] فهم آمنون من الصعق عند النفخ في الصور ؛ وقال أيضا صلى الله عليه وسلم : { تفتح بعدي جزيرة يقال لها الأندلس ، إليها ينتهي الإسلام ، وهم مرابطون في منازلهم ، شهداء على فاراشاتهم ، ينظر يوم القيامة إلى شهدائهم كما ينظر أهل الأرض لنجوم السماء ، رباط يوم وليلة في ثغورها أعظم عند الله من رباط سنة في غيرها } ؛ وقال صلى الله عليه وسلم : { تفتح بعدي جزيرة يقال لها الأندلس ، الصغير منهم والكبير شهداء عند الله تمطر أرواحهم على بيت المقدس كما تمطر السماء بالماء . فقيل : بما أعطوا هذه الفضيلة يارسول الله؟ قال : لإتباعهم سنتي وهم لم يروني ، فكيف لو رأوني ، وفي آخر الزمان يغشاهم عدوهم فيقتلهم على فراشهم ويسبي ذراريهم ويخرب مساجدهم ، وإنهم ليأخذون بقول أهل المدينة وأهل المدينة يخيرون في الحياة والممات وإني سالت الله ألا يبتليهم ببدعة حتى يلقوه ، يواليهم عدو الدين حتى ينقطع الجهاد من المغرب والمشرق والأندلس ، غزوة واحدة فيها عند الله أفضل من ألف غزوة }[2] .

---

[1] سورة الزمر ، الآية 68 .

[2] الأحاديث التي ذكرها الشطيبي حول فضائل الأندلس نجد لها سندا بروايات وألفاظ مختلفة في كتاب ذكر بلاد الأندلس لمؤلف مجهول ، الفصل الأول : وصف جزيرة الأندلس ، الخبر عن فضل الأندلس وما نقل في شأنها وفضلها من الاحاديث الواردة ، ج : 1 ، ص : 15 – 20 .

- **خبر وقعة الشرفاء ، ذرية عبد الله بن الحسن بن علي بن أبي طالب**

ولما كان في خلافة أبي جعفر المنصور والد هارون الرشيد ، وقعت الواقعة بالشرفاء ذرية عبد الله بن الحسن بن علي بن أبي طالب وكانوا ستة : إدريس وسليمان ومحمد وإبراهيم وعيسى ويحيى . فأما محمد فقتل بالحجاز سنة اثنين وسبعين ومائة ، وأما إبراهيم فقام بالبصرة فقتل فيها في أيام جعفر ، وأما يحيى فقام بالديلم[1] في خلافة الرشيد ، وأما إدريس وسليمان ففرا إلى المغرب، فنزلا بتلمسان ولحق بهما بن عمهما داود بن إسحاق بن عبد الله بن جعفر بن الحسن بن علي بن أبي طالب ، ثم رجع داود إلى المشرق وترك بعض ذريته شرفاء إلى الآن[2] .

فأما إدريس فدخل المغرب الأقصى لمدينة وليلي التي بين النهرين ورغة وسبو وذلك سنة اثنين وسبعين ومائة في خلافة هارون الرشيد ، وأما سليمان فكان له ولد اسمه محمد ، فولد لمحمد بنون كثيرون ، فكل قريشي بالمغرب من ذريته إلى بلاد السوس الأقصى إلى بلاد الحبشة . ولما دخل إدريس مدينة وليلي وجد فيها عبد المجيد الأوَرْبي[3] ، فخاف منه خوفا شديدا وبعث بخبره إلى هارون الرشيد ، فدس له رجل يقال له الشماخ[4] ، فسمه[5] في حبة عنب في غير إبّانه[6] ، فما استقرت في جوفه حتى سقط ميتا ، وترك جاريته حبلى وهي أمته كنزة ، فقام راشد مولاه بأمر الخلق حتى ولدت الأمة ، فولدت ولدا أشبه شيء بأبيه إدريس فسموه إدريس بن إدريس ، وهو الذي أسس مدينة فاس سنة ثلاث وتسعين ومائة ، وذلك يوم الخميس غرة ربيع الأول ؛ وفي السنة التي

---

[1] الديلم جيل سموا بأرضهم في قول بعض أهل الأثر وليس باسم لأب لهم ، وهم إحدى الشعوب الإيرانية التي عاشت في شمال الهضبة الإيرانية ، وبلاد الديلم واقعة في الجنوب الغربي من شاطئ بحر الخزر . انظر معجم البلدان للحموي ، ج 2 : ص : 544 ؛ الروض المعطار في خبر الأقطار لمحمد بن عبد المنعم الحميري ، ص : 255 .

[2] أي القرن السادس عشر .

[3] ذكره علي الجزنائي باسم إسحاق بن محمد بن عبد الحميد الأوربي . انظر جنى زهرة الآس في بناء مدينة فاس لعلي الجزنائي ، ص : 12 .

[4] ذهب ابن أبي زرع في كتابه الأنيس المطرب إلى أن قاتل إدريس هو سليمان بن جرير وقال أنه أتى إدريس بدعوى أنه من بعض موالي أبيه فقربه إليه حتى انتهز فرصة غياب راشد فأعطاه قارورة عطر مسمومة بدعوى أنه أحق بها منه ، واتفق معه الناصري في كيفية قتل إدريس وسمى القاتل سليمان بن جرير وقال يعرف بالشماخ ، أما ابن خلدون فقد اختلف معهما في كيفية قتل إدريس وقال أن سليمان بن جرير المعروف بالشماخ كان قد تأبّط سمّاً في سنون فناوله إياه عند شكايته من وجع أسنانه فلقي حتفه ، أما ابن عذاري فلم يذكر سليمان ابن جرير ولا كيفية قتله بل اكتفى بذكر الشماخ كقاتل لإدريس . انظر الأنيس المطرب بروض القرطاس في إخبار ملوك المغرب وتاريخ مدينة فاس لابن أبي زرع ، ص : 20 – 23 ؛ الاستقصا للناصري ، ج : 1 ، ص: 158 ؛ تاريخ ابن خلدون ، ج : 4 ، ص : 17-18 ؛ البيان المغرب لابن عذاري ، ج : 1 ، ص : 210 .

[5] أي وضع السم لإدريس .

[6] جاء في نسخة (ر) ، في غير وقته .

بعدها في غرة ربيع الأول أسس عدوة القرويين وأدار بها السور ، ولما خطب بها أول خطبة دعا لها ولأهلها وقال : اللهم إنك تعلم أني ما أردت ببناء هذه المدينة مباهاة ولا مفاخرة ولا رياء ولا سمعة ولا مكايدة ، وإنما أردت أن يتلى بها كتابك وتقام بها حدودك وتعظم فيها شرائع دينك ويعمل فيها بسنة نبيك محمد صلى الله عليه وسلم ما بقيت الدنيا ، اللهم وفق سكانها وقضاتها للخير وأعنهم عليه واكفهم مؤونة أعدائهم واكفهم الأرزاق واغمد عليهم سيف الفتنة والشقاق والنفاق وإنك على كل شيء قدير ، اللهم اجعلها دار علم وفقه يتلى بها كتابك ويقام بها حدودك ، واجعل أهلها متمسكين بالسنة والجماعة ما أبقيتها ، والناس يؤمنون على دعائه ، وكذلك دعا بهذا الدعاء عند ابتداء حفر أساسها .

وفي فاس يقول أبو الفضل بن النحوي[1] :

- يا فاس منك جميع الحسن مسترق *** وساكنوك أهنيهم بما رزقوا
- هذا نسيمك أم روح لراحتنا *** وماؤك السلسل الصافي أم الورق
- أرض تخللها الأنهار داخلها *** حتى المجالس والأسواق والطرق

ولما ولى القضاء بأزمور أبو عبد الله المغيلي[2] وأراد الرحيل من فاس لأزمور فقال :

- يا فاس ، حي الله أرضك من ثرى *** وسقاك من صوب الغمام المسبل
- ياجنة الخلد التي أربت على *** عدن بمنظرها البهي الأجمل
- غرف على غرف ويجري تحتها *** نهر[3] ألذ من الرحيق السلسل
- وبساتين من سندس[4] قد زخرفت *** بجداول كالأيم أو كالفيصل

[1] ولد سنة 433هـ/ 1041 م بجنوب تونس وانتقل إلى الجزائر والمغرب مدرسا للنحو والفقه والأصول ، كان أديبا شاعرا ، انظر جذوة الاقتباس لابن القاضي ، ج : 2 ، ص : 552 - 553 ؛ شجرة النور الزكية لمحمد مخلوف ، ج : 1 ، ص : 126 .

[2] ابن محمد المغيلي : نسبة إلى مغيلة وهي قبيلة من البربر ، استوطنت تلمسان ووهران والمغرب الأقصى ، وهي فرع من قبيلة صنهاجة الكبرى ، ولد بتلمسان 790 هـ / 1388 م ، شارك مع طارق في فتح الأندلس ، توفي سنة 910 هـ/ 1504 م ، انظر هدية العارفين للبغدادي إسماعيل باشا ، وكالة المعارف : اسطانبول ، 1951 ، ج : 1 ، ص : 570 - ج : 2 ، ص : 66 ؛ شجرة النور الزكية لمحمد مخلوف ، ج : 1 ، ص : 274 ؛ معجم المؤلفين لعمر رضى كحالة ، ج : 10 ، ص : 191 .

[3] جاء في نسخة (ر) ماء بدل نهر .

[4] نوع من الثياب الفاخرة الجميلة ، وقيل هو الديباج المنسوج بالذهب .

- وبجامـــع القرويين شرف ذكـــره *** أنس بذكـــراه يهيـــج تملمـــــــل
- وبصحنه زمان المصيف محاسن *** فمع العشي الغرب منـــه استقبـــل[1]
- واجلس إزاء الخصّة الحسنـــــاء *** به واكرع بها عنـــي فديتك وانهل[2] .

وهي طويلة تركتها للاختصار ، وأخبار هذه المدينة وعجائبها وغرائبها عمرها الله بالإسلام كثيرة ، وأولياؤها وصلحاؤها لا تحصيهم العبارة ، وقد ألف فيها كتب كثيرة اشتملت على عجائـــب وغرائب ، فانظر إن شئت في كتاب عجائب مدينة فاس[3] .

وأما إدريس بن إدريس فتوفي سنة ثلاث عشرة وثلاثمائة ، وترك اثنى عشر ولدا : محمـــد وأحمد وعبد الله وعيسى وإدريس وجعفر ويحيى وحمزة والقاسم وداود وعبد الرحمـــان وعمـــر . وعاش إدريس مائة وعشرين سنة[4] ، ولما توفي تولى بعده ولده الأكبر وهو محمد بـــن إدريـــس ، فرق البلاد على إخوته فأعطى القاسم طنجة وقصر صـــنهاجة وغمـــارة ، وأعطـــى داود هـــوارة وتاسليت ، وأعطى يحيى مالقة ، وأعطى عبد الله لمطة وما والاها إلى السوس الأقـــصى ، وأبقـــى من بقي معه[5]. ثم توفي عمر بصنهاجة ونقل إلى فاس ودفن بها وهو جد العلويين الذين قاموا علـــى بني أمية، ولم يزل المغرب بيد الأدارسة حتى دخل عليهم مصالة قائد جيوش المعز الشيعي العبيدي الذي سمى نفسه المهدي وبه سميت المهدية ؛ دخل مصالة فاس سنة ثلاثين وثلاثمائة .

---

[1] جاء في نسخة (ر) فيه أسفل بدل منه استقبل .

[2] هذه القصيدة ذكرها كل من ابن أبي زرع والناصري . انظر الأنيس المطرب لابن أبي زرع ، ص : 34 ؛ الاستقصا للناصـــري ، ج : 1 ، ص : 168 .

[3] هو للشيخ الفقيه الصالح الناصح أبو العباس احمد بن محمد بن يوسف التجيبي ، المعروف بابن البنا (السرقسطي) بضم القاف .

[4] الشطيبي في هذا خالف جميع المؤرخين المعتمد عليهم في التحقيق والذين ذكروا أن وفاته كانت سنة مائتين وثلاثة عشر وعمـــر ســـتة وثلاثين سنة ، فيكون بذلك قد أخطأ في التأريخ لإدريس الثاني إذ ذكر أنه عاش مائة وعشرين سنة وتوفي سنة ثلاثمائة وثلاثة عشر ، وإذا اعتمدنا هذا المنطق يكون بذلك قد ولد إدريس الثاني عام مائة وثلاث وتسعين ، و هذا خطأ لأنه لا يعقل أن يولد ويؤسس مدينة فاس فـــي نفس السنة . انظر تاريخ ابن خلدون ، ج : 4 ، ص : 18 – 19 ؛ البيان المغرب في أخبار الأندلس والمغرب لابن عذاري المراكـــشي ، ج: 1 ، ص : 210 – 211 ؛ الأنيس المطرب بروض القرطاس في أخبار ملوك المغرب وتاريخ مدينة فاس لابن أبي زرع الفاسي ، ص: 20 – 38 و 50 ؛ جنى زهرة الآس في بناء مدينة فاس لعلي الجزنائي ، ص : 27 – 28 ؛ الاستقصا للناصري ، ج : 1 ، ص : 171 .

[5] جاء في نسختي (ر) وأبقى من بقي مع إخوانهم .

- **ذكر خبر الثوار بالأندلس والمغرب**

ولما انقرضت دولة بني أمية من الشام خرج منهم فارا بنفسه عبد الرحمان بن معاوية بن هشام ، فلم تسعه إلا أرض الأندلس ، ثم دخل قرطبة سنة ثمانية وثلاثين وثلاثمائة ، واستوطنها وملك الأندلس بأسرها ، ثم كان بعده ابنه هشام ثم الحكم بن هشام ثم عبد الرحمان بن الحكم ثم محمد بن عبد الرحمان ثم المنذر بن محمد ثم عبد الله بن محمد ثم عبد الرحمان بن محمد المدعو بالناصر وهو أول من دعي بالأندلس أمير المؤمنين ، وكان يركب في ألف مقاتل وكانت خلافته خمسين سنة ، ثم كان بعده الحكم المعروف بالمنتصر ثم هشام بن الحكم المعروف بالمؤيد ، بويع صغيرا وكان حاجبه محمد بن أبي عامر المعافري ويكنى المنصور ينوب عنه ، ولم يكن ابن أبي عامر من فخذ السلطنة لأنه اتصل أولا بالأحكام ثم ولي الأمانة على بيت المال والقضاء ثم انتقل إلى طور الخدمة والمباشرة والوزارة ، ثم ولاه هشام العهد سنة تسع وخمسين وثلاثمائة ، ثم استقضى على كور إشبيلية ثم صار قاضي القضاة بالعدوة ، وكان حاجب هشام المصحفي ، ورجع ابن أبي عامر المعافري للحجابة ثم انقرضت دولة بني أمية بالأندلس سنة سبع وأربعمائة .

وظهرت دولة الشرفاء بني حمود ، فأولهم علي بن القاسم بن يحيى ، فكانت دولتهم سبعة أعوام وانقرضت دولة الشرفاء ؛ وظهر الثوار بالأندلس في كل مكان ، فقام بإشبيلية بنو عباد وبقرطبة بنو جوهر وبطليطلة بنو ذي النون[1] وبغرناطة صنهاجة وبألمرية زهير[2] وخيران وصمادح وبسرقسطة بنو هود وببطليوس بنو سلمة وبدانية مجاهد[3] ؛ واجتمعت أكثر البربر على ذي النون بقرطبة وكنيته المأمون ، وكان شديد الشوكة ملك طليطلة وما والاها إلى بلنسية ، وبني بقرطبة قصره المعروف بقصر المأمون ، وصنع فيه جابية ماء عظيمة لم يسبق بمثلها ، ولما أكمله نام فأتاه آت في نومه وأنشد قائلا بيتين :

- أتبني بناء الخالدين وإنما *** بقاؤك فيها لو عقلت قليل
- أما كان في ظل البناة[4] كفاية *** لمن كل يوم يقتضيه رحيل

[1] جدهم هو إسماعيل الظافر بن عبد الرحمان بن سليمان بن ذي النون ، أصله من قبائل هوارة ورأس سلفه من الدولة المروانية . انظر تاريخ ابن خلدون ، ج : 4 ، ص : 193 .

[2] ذكره ابن خلدون باسم أبو القاسم زهير العامري . انظر تاريخ ابن خلدون ، ج : 4 ، ص : 194 .

[3] هو مجاهد العامري واسمه عند ابن خلدون مجاهد بن يوسف بن علي من فحول الموالي العامريين . انظر تاريخ ابن خلدون ، ج : 4 ، ص : 196 – 197 .

[4] ورد في نسخة (ر) الأراك بدل البناة وهو الأقرب للصواب في فهم البيت الشعري .

فلما انتبه وهو مرعوب بكى بكاءا عظيما ، وكان بارعا بليغا فأنشا يقول :

- تــروح لنا الدنيا بغير الذي غدت *** وتحدث من بعد الأمور أمورُ
- وتجري الليـــــالي باجتماع وفرقة *** وتطلع فيها الخم وتغـــــورُ
- فمن ظن أن الدهر يبقى ســـروره *** فذاك محال لا يدوم ســـرورُ
- عفى الله عمن صيّر الهم واحـــدا *** وأيقـــن أن الدائـــرة تـــدورُ

ولم يعش بعد ذلك إلا أياما يسيرة ، ومات ولم تزل قرطبة بيد بنيه حتى أخرجهم منها الروم سنة ثمانين وأربعمائة ، وكانت مدة بني ذي النون إحدى وسبعين سنة ، وكانت في مدتهم غرناطـــة لزاوي بن زيري بن مناد ولأولاد أخيه عباس وعبوس[1] ، فملكوا غرناطة وجيان ومالقة والمنكـــب وما بين ذلك ، ولم تزل بأيديهم حتى غلب عليهم يوسف بن تاشفين اللمتوني . ولما كثـــرت ثـــوار البربر بالأندلس أرسل الله عليهم المعتضد بن عباد وأفناهم بالسيف ، وقد كان ابن أبي قرة اليفرنـــي لما هلك يدّو بن أبي يعلى أمير بني يفرن بالمغرب جاز للأندلس هاربا أمام جـــوهر قائـــد المعـــز إسماعيل لما حصر فاس وسباها وهدم سورها ، فثار ابن أبي قرة بمدينة رندة وملك مدينة شـــرونة[2] وما والاها فقتله ابن عباد ، وقد كان بالمغرب زيري بن عطية المغراوي الخزري ، وذرية خـــزر مقدّمة الإسلام ، [و][3] خزر بن صولات[4] [أسلم][5] بين يدي عثمان بن عفان ، وقدمهم عثمان على

---

[1] جاء في الأصول الثلاثة المعتمدة عليها في التحقيق باسمي عباس وعبوس غير أن كل من ابن عذاري وابن خلدون وصاحب كتاب مفاخر البربر وكذا ابن أبي زرع ذكروه باسمي حباسة وحبّوس ، وهما ابني ماكسن بن زيري بن مناد الصنهاجي ، انتقلا مع عمهما زاوي بـــن زيري بن مناد إلى الأندلس فأكرمهم بن أبي عامر المظفر ، ولقد استُحدث حبوس ملكا بغرناطة ، وكان من أعظم ملوك الطوائف بالأندلس إلى أن هلك سنة تسع وعشرين وأربعمائة . انظر البيان المغرب في أخبار الأندلس والمغرب لابن عذاري المراكشي ، تحقيـــق : ج. س. كولان و إ. ليڤي بروڤنسال ، دار الثقافة : بيروت ، 1983 م ، ج : 3 ، ص : 263- 264 ؛ تاريخ ابن خلدون ، ج : 6 ، ص : 238-239 ؛ مفاخر البربر ، ص : 134 ؛ الأنيس المطرب لابن أبي زرع ، ص : 164 .

[2] شرونة بلد بالأندلس وهي أيضا قرية بالصعيد الأدنى شرقي النيل . انظر معجم البلدان لياقوت الحمـــوي ، ج : 3 ، ص : 340 . وقـــد سماها صاحب كتاب مفاخر البربر باسم شذونة ، وهي حسب ياقوت الحموي مدينة بالأندلس تتصل نواحيها بنواحي موزور مـــن أعمـــال الأندلس . منحرفة عن موزور إلى الغرب مائلة إلى القبلة . مفاخر البربر ، ص : 136 ؛ معجم البلدان لياقوت الحموي ، ج : 3 ، ص : 329 .

[3] الواو ناقصة في الأصول الثلاثة وبها يستقيم المعنى .

[4] في الأصل بن صلوات وهو تصحيف لابن صولات حيث أثبتناه عند ابن خلدون وصاحب كتاب مفاخر البربر وابن أبي زرع . انظـــر تاريخ ابن خلدون ، ج : 7 ، ص : 34 و 37 ؛ مفاخر البربر ، ص : 138 ؛ الأنيس المطرب لابن أبي زرع ، ص : 21 .

[5] كلمة أسلم ناقصة في الأصول الثلاثة وبها يستقيم المعنى .

غيرهم . فكان زيري في مدينة فاس إلى أن تولى بعده ابنه حمامة ثم ابنه المعز ثم ابنه دوناس ملكوا جميع المغرب من إفريقية وتاهرت وغيرهم ؛ وأسس مدينة تاهرت عبد الرحمان الإباضي الخارجي سنة أربع وأربعين ومائة وبينها وبين تأسيس مدينة فاس خمسون سنة .

خرج محمد بن أبي عامر المعافري المعروف بالمنصور من قرطبة بعساكره إلى الجزيرة الخضراء سنة ثمان وستين وثلاثمائة ، فضبط البحر من مقارعيه الذين كانوا بالمغرب وهم ملوك الشيعة ، وفرق البربرُ العلويين والأدارسة الذين كانوا بفاس إلى أن قام عليهم عبد الرحمان بن محمد المرواني ، فهربوا أمامهم إلى أصيلة وإلى البصرة ، وهي مدينة قديمة كانت بغرب أصيلة ، فحاصروهم بها إلى أن صالحوه على دعوته وانقرضت دولتهم من حينئذ ؛ ثم رحل عبد الرحمان لوادي زناتة فجرت بينه وبينهم حروب عظام وملاحم لم يسمع قط مثلها ، وفيها هلكت رؤساء البربر وفيها هلك يعلى بن محمد اليفرني الذي بنى مدينة أفكان[1] .

وإنما تقوت الشيعة بالمغرب لما خرب جوهر الرومي مدينة فاس في أواسط المائة الرابعة وملك سجلماسة وأخرج الصفرية ورجع إلى مولاه المعز بن إسماعيل بالقيروان ثم التقى جوهر الرومي وزيري بن مناد التلكاني يزحف إلى محمد بن الخير زيري ، ولقيه بلجين[2] بن زيري المكنى بأبي الفتوح فالتقيا سنة ستين وثلاثمائة ، فكانت بينهم حرب لم يسمع بمثلها ، وانهزم محمد بن الخير ومات ممن معه بضع عشرة أمير ، ولما رأى الغلبة عليه ذبح نفسه[3]؛ واستطال زيري بن مناد على بلاد لمسيلة وكان بها علي بن حمدون فهرب إلى المنصورية ، فبادر إليه زيري بن مناد فعثر به فرسه فمات وانهزمت جيوشه ، وهرب بلجين بن زيري في البحر إلى الشيعي فأعطاه الشيعي المال والرجال فاستولى على تاهرت ولمسيلة وطبنة[4] وباغا وبجاية وبسكرة وهوارة ونفزة

---

[1] جاء في نسخة (ف) وفي احدى نسخ (ر) ايكان وفي نسخة (ر) الثانية ليكان وكلاهما تصحيف من الناسخ لكلمة أفكان التي هي مدينة كانت ليعلى بن محمد حسب ما ذكره الشطيبي ووافقه في ذلك ياقوت الحموي وصاحب كتاب مفاخر البربر ، وهي مدينة ذات أرحية وحمامات وقصور. انظر معجم البلدان لياقوت الحموي ، ج : 1 ، ص : 232 ؛ مفاخر البربر لمؤلف مجهول ، ص : 94 ؛ المغرب في ذكر بلاد إفريقية والمغرب (جزء من كتاب المسالك والممالك) لأبي عبيد البكري ، دار الكتاب الإسلامي : القاهرة ، د. ت. ص : 79 .

[2] جاء في معظم كتب التاريخ باسم بُلُكّين إلا أن الأصل الراجح هو بُلُجّين كما ذكره الشطيبي ، وهذا ما أثبته ابن خلدون في مقدمة كتاب العبر والتي تناول فيها ذكر شيء من أسباب المغالط والأوهام ، وقال : «... رسمت أنا كل حرف يتوسط بين حرفين من حروفنا ، كالكاف المتوسطة عند البربر بين الكاف الصريحة عندنا والجيم أو القاف، مثل اسم بلكين فأضعها كافا وأنقطها بنقطة الجيم واحدة من أسفل أو بنقطة القاف واحدة من فوق أو اثنتين ، فيدل ذلك على أنه متوسط بين الكاف والجيم أو القاف . وهذا الحرف أكثر ما يجيء في لغة البربر» . انظر تاريخ ابن خلدون ، ج : 1 : ص : 44 .

[3] أي محمد بن الخير بن زيري .

[4] طُبْنَة : بلدة في طرف إفريقية مما يلي المغرب على ضفة الزاب فتحها موسى بن نصير فبلغ سبيلها عشرين ألفا وهرب ملكهم كسيلة وسورها مبني بالطوب وبها قصر وأرباض ، وليس بين القيروان إلى سجلماسة مدينة أكبر منها . انظر معجم البلدان لياقوت الحموي ، ج: 4 ، 21 ؛ الروض المعطار في خبر الأقطار لمحمد بن عبد المنعم الحميري ، ص : 387 .

والصحاري والبوادي كلها ، فقام الحسن بن كنون بن القاسم بن إبراهيم بن محمد بن القاسم بن إدريس بن عبد الله بن الحسن بن أبي طالب ، ثار بقلعة الحجر بين سبتة وأصيلة ، فأرسل إليه الحكم من الأندلس من قرطبة ، فهزمهم الحسن فجرد الحكم جيشا آخر وأكثر له الأموال ، وقال لغالب مولاه : سر بهذا الجيش سير من لا إذن له بالرجوع إلا منصورا أو ميتا ؛ ثم ردفه يحيي بن محمد بن هاشم التجيبي من سرقسطة بجيش آخر وحاصروا الحسن بن كنون حصارا عظيما حتى نزلوه على الأمان وكان الحسن قاسي القلب يحكم بالمثلة يرمي الناس أحياء من رأس القلعة إلى أسفلها ، ثم رجع الغالب وبقي يحيي التجيبي بالمغرب ومهده تمهيدا حسنا ، ثم استخلف على المغرب بلجين بن زيري ورجع إلى الأندلس ، فقام جعفر بن علي بالمغرب وانضم إليه يدّو بن يعلى اليفرني وزيري المغراوي ، واستقام أمر المغرب لجعفر وانصرف جوهر الرومي ومعه بلجين وجعفر بن عثمان المصحفي إلى المشرق لحرب مصر سنة اثنين وثلاثمائة ، وكان عسكره أربعمائة ألف ، فحاصر مصر ودخلها قهرا وهدمها كلها وبنى مصر الجديدة ؛ وقد قدمنا بعض هذا الخبر .

فلما مات الحكم بقرطبة اضطرب المغرب اضطرابا عظيما فقام محمد بن أبي عامر المعافري وحاصر جعفر بن علي بالبصرة ، فلما رأى أنه لا طاقة له هرب أمامه لعدوة الأندلس فزحف خزرون بن فلفل[1] إلى سجلماسة وأنقذها من يد الخوارج الإباضية[2] ، وكانت بيده إلى أن مات وترك فيها ولده نودين بن خزرون[3] فزحف إليه من إفريقية بلجين بن زيري فهرب محمد بن أبي عامر إلى الأندلس ومعه ستة آلاف فارس ، وحمل معه من المغرب مائة حمل من المال فحاصر بلجين ببلاد تاهرت وتنس[4] وما والاها ، وزحف زاوي بن زيري إلى بادس بالقيروان

---

[1] جاء في نسخة (ر) خزرون بن فلفول فوافق بذلك ابن خلدون الذي سماه خزرون بن فلفول وهو من أمراء مغراوة وأعيان بني خزر ، ولما غلب بلكين بن زيري وصنهاجة على المغرب الأوسط تحيزوا إلى المغرب الأقصى وراء ملوية . وكان بنوا خزر يدينون بالدعوة المروانية ، أما ابن عذاري في البيان المغرب فقد وافق نسخة (ف) وسماه خزرون بن فلفل . انظر تاريخ ابن خلدون ، ج : 7 ، ص : 45 ؛ البيان المغرب في أخبار الأندلس والمغرب لابن عذاري المراكشي ، ج : 1 ، ص : 230-231 .

[2] الإباضية هم أصحاب عبد الله بن اباض التميمي ، وهم فرقة من فرق الخوارج الأربعة : الأزارقة ، النجدية ، الإباضية والصفرية . انظر الاستقصا للناصري ، ج : 1 ، ص : 107 .

[3] ذكره كل من ابن خلدون وصاحب كتاب مفاخر البربر باسم وانودين بن خزرون بن فلفول . انظر تاريخ ابن خلدون ، ج : 7 ، ص : 47 و 51 ؛ مفاخر البربر لمؤلف مجهول ، ص : 106 .

[4] تنس هي آخر إفريقية مما يلي المغرب ، بينها وبين وهران ثمانية مراحل وإلى مليانة في جهة الجنوب أربعة أيام وإلى تيهرت خمس مراحل أو ست ، وهي مدينة مسورة حصينة داخلها قلعة صغيرة صعبة المرتقى ينفرد بسكناها العمال لحصانتها وبها مسجد جامع وأسواق كثيرة وهي على نهر يأتيها من جبال على مسيرة يوم من جهة القبلة ويستدير بها من جهة الشرق ويصب في البحر . انظر معجم البلدان لياقوت الحموي ، ج : 2 ، ص : 48- 49 ؛ الروض المعطار في خبر الأقطار لمحمد بن عبد المنعم الحميري ، ص : 138 ؛ المغرب في ذكر بلاد إفريقية والمغرب (جزء من كتاب المسالك والممالك) لأبي عبيد البكري ، ص : 59 ، 61 و 66 .

وفلفل بن سعيد بتونس ، وعظم الاضطراب بالمغرب غاية العظمة حتى لا يكاد يخلى موضع من قائم إلى أن انقرضت دولة العامري المعافري من الأندلس ، وظهرت فيها دولة المروانية والأمر يزداد اضطرابا في كل مكان بكثرة الثوار ؛ وفي سنة تسع وسبعين وثلاثمائة هلك المعز بن زيري بفاس وبقي أولاده بها تحت محمد بن أبي عامر ، وفي سنة سبع وتسعين وثلاثمائة[1] مات ابن أبي عامر المعافري بالأندلس وولي عبد الرحمان بن عامر وتمت الدولة المروانية ؛ وفي سنة سبع عشرة وأربعمائة بويع حمامة بن معز بالمغرب ، فأراد حصار سجلماسة فانهزم ورجع إلى فاس مهزوما إلى أن مات سنة ثلاث وثلاثين وأربعمائة ؛ وبويع ابنه دوناس[2] فزحف إليه ابن عمه حماد وحاصر مدينة فاس حصارا عظيما وقطع عنهم الوادي وحفر السياج المسمى بسياج حماد إلى أن ظهر عبد الله بن ياسين بأرض المصامدة ، فقام بلمتونة وخرج معه اللمتونيون ، واللمتونيون ببلادهم من آخر بلاد الصحراء من ناحية السودان .

- **خبر ملوك المغرب الاقصى ، اللمتونيون**

فأول من خرج من اللمتونيين يحيي بن إبراهيم اللمتوني الجدالي الصنهاجي ، وأخرج معه بني تاشفين فمهد يوسف بن تاشفين المغرب تمهيدا لم يمهده أحد من قبله وكنيته أبو يعقوب ، فقطع الثوار وطاعت له البلاد والعباد إلى أن صار يركب في أزيد من ستين ألف فارس كلها أهل نجد وحرب كأن قلوبهم الحجارة . ثم ولى على المغرب قائده أبو بكر بن عمر وشيخه الإمام الفقيه عبد الله بن ياسين وشيخه ورجاج بن زجوا صاحب أبي عمران الفاسي ، كل هؤلاء أهل علم وصلاح ومعرفة بسياسة الملك وتدبير الرعية ، ثم جاز يوسف بن تاشفين إلى عدوة الأندلس فقطع منها جميع الثوار الذين كانوا في كل البلاد ، وقطع جميع الخوارج من المغرب ومن الأندلس ، وأحيى المنهاج السني وأقام دين الله أحسن ما ينبغي إلى أن كان يخطب عليه في أزيد من ألف منبر ، وكانت مسيرة بلاده خمسة أشهر للمجد الراكب من آخر الأندلس من بلاد سرقسطة إلى بلاد أرغون مما يلي الإفرنج إلى آخر بلاد الصحراء مما يلي السودان من بلاد غانة . وفي سنة خمس وسبعين

[1] جاء في نسختي (ر) تسع وتسعين بدل سبع وتسعين ، غير أن ابن عذاري المراكشي في البيان المغرب قال بأن المنصور بن أبي عامر توفي ليلة الاثنين لثلاث بقين لرمضان المعظم وذلك سنة ثلاثمائة واثنان وتسعون وهو ابن خمس وستون سنة وعشرة أشهر ، وكان له من الولد الذكور يوم وفاته اثنان وهما عبد الملك وعبد الرحمان الناصر . انظر البيان المغرب في أخبار الأندلس والمغرب لابن عذاري المراكشي ، تحقيق : ج. س. كولان و إ. ليفي بروفنسال ، دار الثقافة : بيروت ، 1980 م ، ج : 2 ، ص : 301 .

[2] ولى مدينة فاس ولم يشتغل من يوم ولايته إلى وفاته إلا بالبناء والتشييد ، وتوفي بفاس سنة 452 هـ / 1060 م ، فتولى بعده ولده الفتوح وعجيسة . انظر الأنيس المطرب لابن أبي زرع ، ص : 111 .

وأربعمائة شرع يوسف في بناء مراكش[1] ، وذلك لما أعجبته الأرض مع كثرة الماء فكانت بسيطة لا سور عليها ، إلى أن توفي أبو يعقوب يوسف بن تاشفين سنة اثنان وخمسمائة .

- بيعة علي بن يوسف بمراكش

وبويع ابنه علي بن يوسف في مراكش فجاء الإمام أبو الوليد بن رشد من قرطبة لعقد البيعة لعلي بن يوسف ؛ وكان الإمام المهدي قد ظهر بأولاد عبد المؤمن في غرب إفريقية لما مات أبو يعقوب ، فقال الإمام ابن رشد لعلي بن يوسف : « لا يحل لك أن تدع هذه المدينة بلا سور وهذا العدو قد ظهر » ، يريد عبد المؤمن بن علي والمهدي ، فشرع في بناء السور وأنفق عليه سبعين ألف دينار ، وبنى الجامع الأعظم والمنار الذي عليه ، وأنفق عليه سبعين ألف دينار أخرى . ولما رجع الإمام ابن رشد إلى الأندلس قام الحاجب بسبتة وكان يتمذهب بمذهب الشيعة ، فأتاه علي بن يوسف وحاصره وأخذه وقتله شر قتلة ، ومهد المغرب كتمهيد أبيه يوسف ؛ وكان المهدي يقول: « لابد لنا من خلع اللمتونيين من جميع المغرب » . وكان يوسف بن تاشفين لما جاز الأندلس بالمرابطين قتل المتوكل على الله بن سلمة وأولاده وخلع المعتمد على الله بن عباد وخلع عبد الله حفيد باديس بن حبوس القائم بغرناطة ، ولم يدع قائما بالعدوتين إلى أن قام عليهم المهدي بالموحدين، فحاصروا علي بن يوسف في مراكش ، فخرج علي هاربا أمامهم إلى أن حاصروه في مرسى وهران ، فدخلوا عليه وألجأوه إلى جرف عال فرمى بنفسه وهو راكب على فرسه من أعلى الجرف فاندقّ عنقه وعنق فرسه ، وذلك سنة تسع وثلاثين وخمسمائة .

قال ابن حزم : « الإمام المهدي هو محمد بن عبد الله بن عبد الرحمان بن هود بن خالد بن تمام بن عدنان بن صفوان بن سفيان بن جابر بن يحيى بن عطاء بن رباح بن يسار بن العباس بن الحسن بن علي بن أبي طالب ، توفي سنة أربع وعشرين وخمسمائة ، وله أخبار عجيبة في قيامه بأمر علي بن عبد المؤمن بالموحدين ، ورحل من المغرب إلى المشرق وصاحب الشيخ أبا حامد الغزالي رضي الله عنه ، ثم رجع إلى المغرب ودخل مراكش ثم خرج منها فارا إلى جبل تينمال

[1] اتفق الشطيبي في تاريخ تأسيس مدينة مراكش مع صاحب كتاب مفاخر البربر فكانا بهذا قد خالفا غيرهما من المؤرخين كابن خلدون الذي أحال سنة تأسيس مدينة مراكش إلى 454 هـ / 1062 م ويؤيده في هذا ابن أبي زرع ، في حين ذهب ابن عذاري إلى أن يوسف ابن تاشفين شرع في بناء مدينة مراكش سنة 462 هـ / 1069 م ومثله قال صاحب الحلل الموشية . انظر مفاخر البربر لمؤلف مجهول، ص : 88 ؛ تاريخ ابن خلدون ، ج : 6 ، ص : 245 ؛ الأنيس المطرب لابن أبي زرع ، ص : 138 ؛ البيان المغرب في أخبار الأندلس والمغرب لابن عذاري المراكشي ، ج : 4 ، ص : 19-20 ؛ الحلل الموشية في ذكر الأخبار المراكشية لمؤلف مجهول ، تحقيق : سهيل زكار وعبد القادر زمامة ، دار الرشاد الحديثة : الدار البيضاء ، ط. الأولى : 1399هـ / 1979 م ، ص : 15-16 .

إلى حرب المرابطين مع أولاد تاشفين » ، ولم يزل يسايس القبائل حتى مهد الأرض للموحدين الذين كانوا مع علي بن عبد المؤمن .

قال الغازي بن قيس[1] : « أول مادخل جد المهدي إلى المغرب مع عقبة بن نافع استوطن المغرب من حينئذ » . وفي الإمام المهدي يقول قيس قبل ظهوره :

- هو الذي يملأ جميع الأرض *** بالقسط والعدل بحكم الفرض
- هو بلا شك سليل فاطمة وابن *** علي ذوي الأصول السالمة
- يولد في المغرب البعيد عنصره *** بالأصل والفرع يطيب محضره

وهي قصيدة طويلة ؛ فهذا المهدي هو الذي أورث الخلافة للموحدين ، أولهم الذي أقامه المهدي وهو عبد المؤمن بن علي بن عُلُوا بن يعلى بن مندار بن نصر بن علي بن عامر بن موسى ابن عون الله بن يحيى بن وزرايع بن مطمور بن مطماط بن هودج بن قيس عيلان بن مضر بن نزار بن معد بن عدنان ، وفي نسبه بعض خلاف .

- بيعة عبد المؤمن بن علي القيسي

بويع عبد المؤمن بن علي القيسي يوم مات الإمام المهدي بإذنه للناس في ذلك ، وذلك عام أربع وعشرين وخمسمائة . وكانت ولاية المهدي أربع عشرة سنة وكانت ولاية عبد المؤمن أربعا وثلاثين سنة ، وتوفي سنة ثمان وخمسين وخمسمائة .

- بيعة أبي يعقوب المنصور

وبويع ابنه أبو يعقوب المنصور يوم موت أبيه بإشبيلية من عدوة الأندلس واسمه يوسف . قال أهل علم التاريخ : وفي عام أربعين وخمسمائة دخل عبد المؤمن فاس وتلمسان وسبتة وقتل بها

[1] إمام ، محدث ، مقرئ أندلسي من غرناطة . كان أول من أدخل موطأ الإمام مالك إلى الأندلس ، فقال: ما كذبت قط في حياتي بعد إسلامي . مات سنة 199هـ /814 م . انظر سير أعلام النبلاء لشمس الدين الذهبي ، تحقيق : الخراط كامل . مؤسسة الرسالة : بيروت ، 1406هـ / 1986 م ، ج : 9 ، ص : 322-323 ؛ شجرة النور الزكية لمحمد بن مخلوف ، ج : 1 ، ص : 63 .

إسحاق بن علي بن يوسف بن تاشفين ولم يدع للمتونيين أثرا ، وكانت مدتهم[1] بالمغرب قبل دخول المهدي وعبد المؤمن سبعا وسبعين سنة ، وكانت مدتهم بالأندلس ثمان وخمسين سنة . وقد ألف الصيرفي كتابا سماه الأنوار الجلية في أخبار الدولة المرابطية ، ذكر فيه جميع ما كان لأولاد بن تاشفين أو عليهم ، ولم يدخل المهدي المغرب بعبد المؤمن حتى قطع أولاد ابن تاشفين كل قائم بها ، وقطعوا دولة الأدارسة والمغالبية والمهالبة والشيعة ، ثم قطع أولاد عبد المؤمن من الأندلس كل ثائر كابن هود وابن الأحمر وابن مردنيش[2] ، من قرطبة محمد ذي النون بن بيلكان كان مع محمد بن تاشفين ، وقطع محمد بن الحاج ومحمد بن أبي زنقي ومحمد بن مزدلي وعبد الله بن بويان وجميع ثوار البربر الذين كانوا بإشبيلية وبغرناطة وبلنسية وسرقسطة ، وسلبوا كل قائم بالمغرب والأندلس . فلما دخل عليهم الموحدون صارت العدوتان[3] بيد أولاد عبد المؤمن ولم يبق للمرابطين إلا جزيرة ميوركة ، كان فيها أصحاب ابن تاشفين وكانوا في غاية الاجتهاد[4] مع الكفار فتركوهم بها إلى أن أخرجهم منها النصارى ، فلم تزل من يدهم بعد ذلك إلى الآن[5] .

وإنما كانت دولة الثوار بالأندلس من وقت ظهور المهدي سنة عشر وخمسمائة إلى عام أربعين وخمسمائة لما دخل أصحاب المهدي أولاد عبد المؤمن الأندلس ، فكان أول من أخذوا ابن أضحى من غرناطة وابن حمدون من قرطبة وابن جزي من جيان وابن حسون من مالقة ؛ وكانت دولة الموحدين من وقت ظهور المهدي لعبد المؤمن بن علي القيسي ثم بعده ابنه أبو يعقوب المنصور بويع بمدينة [شنترين][6] من غربي الأندلس سنة ثمان وخمسين وخمسمائة إلى أن توفي بسلا وحمل إلى تينمال فدفن بها سنة خمس وتسعين وخمسمائة ، فكانت خلافته سبعا وثلاثين سنة .

---

[1] يعني مدة اللمتونيين .

[2] جاء في نسخة (ف) مردليش وهو تصحيف لمردنيش الوارد في نسخة (ر) وهو الصواب طبقا لما ذكره ابن خلدون أنه ابن مردنيش الثائر بشرق الأندلس . انظر تاريخ ابن خلدون ، ج : 6 ، ص : 280-281 ؛ الأنيس المطرب لابن أبي زرع ، ص : 212 .

[3] يقصد بالعدوتان المغرب والأندلس .

[4] في اعتقادي أنه حصل تصحيف لكلمة جهد فصارت اجتهاد ، لأنه لا يعقل أن يجتهد المسلمون مع الكفار وخاصة في تلك الفترة من الزمن التي تعرضوا فيها للقتل والإبادة والحرق من قبل محاكم التفتيش ، وهذا ما يؤكده ابن خلدون في كتابه العبر حيث قال :« كان علي ابن يوسف بن تاشفين لما تغلب العدو على جزيرة ميوركة وهلك واليها من موالي مجاهد وهو مُبَشّر وبقي أهلها فوضى ، وكان مبشر بعث إليه بالصريخ والعدو محاصر له » . انظر تاريخ ابن خلدون ، ج : 6 ، ص : 286 .

[5] أي إلى زمن الشطيبي : القرن 16 .

[6] جاء في نسخة (ر) مدينة قسترين وفي نسخة (ف) مدينة تشترين وكلاهما تصحيف لشنترين (Santarem) ، وشنترين حسب ياقوت الحموي هي كلمة مركبة من كلمتين : شنت ورين . وهي مدينة متصلة الأعمال بأعمال باجة في غربي الأندلس ثم غربي قرطبة وعلى نهر تاجة قريب من انصبابه في البحر المحيط ، وهي حصينة بينها وبين قرطبة خمسة عشر يوما وبينها وبين باجة أربعة أيام ، وعند عماد الدين إسماعيل فهي على بحر برطانية وهو بحر يخرج من وراء الركن الشمالي بالأندلس من البحر المحيط مشرقا ، وشنترين على نهر يصب في البحر وأرضها كريمة كانت الولاة تتردد عليها من أشبونة . أما صاحب كتاب ذكر بلاد الأندلس فقد عرفها وقال : « ومدينة شنترين مدينة عظيمة أزلية وبها جامع عظيم بناه الإمام الحكم ، وبها حمامات عظيمة وأسواق واسعة مرتبة ... ولهذه المدينة سور عظيم

- بيعة يعقوب المنصور ومن تلاه من الموحدين

وبويع يعقوب المنصور يوم موت أبيه يعقوب ثم ابنه محمد الناصر سنة عشر وستمائة ، ثم ابنه المنتصر سنة عشرين وستمائة ، ثم عبد الواحد بن أبي يعقوب المنصور بقي ثمانية أشهر وخلع، ثم بعده العادل بقي أربعة عشر شهرا ومات واسمه عبد الله بن المنصور وكنيته العادل ، ثم بعده المأمون أبو العلا إدريس بن منصور ومدته تسع سنين ، ثم بعده يحيي ثم ابنه الرشيد واسمه عبد الواحد بويع عام أربعين وستمائة ، وبويع بعده ابنه أبو الحسن السعيد وقتل بتلمسان سنة ست وأربعين وستمائة ، ثم بعده علي بن المأمون ، ثم المرتضى عمر بن إبراهيم وقتل بقرى دكالة سنة خمس وستين وستمائة ، ثم بعده الواثق المعروف بأدبوس واسمه إدريس ، ثم أبو عبد الله بن عمر ابن عبد المؤمن وهو آخرهم بمدينة دكالة سنة سبع وستين وستمائة . فكانت مدة الموحدين من أصحاب المهدي مائة سنة واثنين وخمسين سنة ، وعدد خلفائهم ثلاث عشرة خليفة ، وانقرضت دولتهم بقيام محمد بن هود الغالب بالله بغرناطة وهو صاحب الدراهم الغالبية ، وكان أول ظهوره بها سنة تسع وعشرين وستمائة ، واسمه محمد بن هود بن يوسف بن نصر ، ملك الأندلس كلها وأورثها لبنيه ، وعند انقراض دولة الموحدين ظهر بنو حفص بتونس وثارت بنو عبد الوادي بتلمسان ، وبقيت مدينة فاس بلا رئيس عشرين سنة من سنة ثمان عشرة وستمائة إلى سنة ثمان وثلاثين وستمائة ، فكان بها بنو مرين ولم تزل بها أولاد هؤلاء كلهم إلى الآن[1] . والملك والبقاء والدوام لله وحده ، هو الأول والآخر والظاهر والباطن الذي لا يفنى ملكه ولا يزول سلطانه لا إله إلا هو رب العرش العظيم .

وكثيرا ما كان المهدي ينشد قول القاضي عبد الوهاب[2] :

وأبراج منيعة لا تدرك بقتال » . انظر معجم البلدان لياقوت الحموي ، ج : 3 ، ص : 367 ؛ تقويم البلدان لعماد الدين إسماعيل ، ص : 172-173 ؛ كتاب ذكر بلاد الأندلس لمؤلف مجهول ، ج : 1 ، ص : 53 ؛ البيان المغرب في أخبار الأندلس والمغرب لابن عذاري المراكشي ، ج : 3 ، ص: 236 و 238 ؛ الروض المعطار في خبر الأقطار لمحمد بن عبد المنعم الحميري ، ص : 346 – 347 ؛ تاريخ ابن خلدون ، ج : 6 ، ص : 325 ؛ الأنيس المطرب لابن أبي زرع ، ص : 208 ؛ الحلل الموشية في ذكر الأخبار المراكشية لمؤلف مجهول ، ص :158 .

[1] أي إلى زمن الشطيبي : القرن 16 .

[2] القاضي ، الفقيه ، الحافظ ، العالم ، الأديب والشاعر ، سافر إلى مصر ، ولد سنة 363 / 973 ، توفي سنة 422 / 1030 ، انظر شجرة النور الزكية لمحمد مخلوف ، ج : 1 ، ص : 103 - 104 ؛ معجم المؤلفين لعمر رضا كحالة ، ج : 6 ، ص : 226 .

- ومن أعجب الأشياء أنك قاعـــد ***على الأرض في الدنيا وأنت تسير
- وسيرك يا هـــذا كسير سفينـــة *** بقوم قعـــــود والشراع تطيـــــر
- كذلك أيام الحياة بأهلها تمـــــر *** وآمال الرجـــــــال كثيـــــــر
- ولم يبق آثار لمن كـــــان قبلنا *** يموت ويفنـــــى معبد وأميـــــر
- أتتهم مناياهم وساروا إلى البلى *** ونحن بـــلا شك كذلك نسيـــــر

وقال الآخر :

- عش ما شئت أليس الموت آخـــر*** ما ترجو ولابد أن يأتي لك الأجل
- هذا شبابك قد مـــرت شبابتـــــه *** وفي انتهاز المنـــايا للفتى شغـــل
- كم قد مضى سلف في أثره خلف *** وكم مضت دول من بعـــدها دول
- قضوا لبانتهم حتى إذا انقرضـــوا*** لم يبق إلا حديث كان أو مثـــــل
- فاندب حياتك يا رهين الموت فقد *** بدا بفوديْك آية لمـــــــن عقـــل

وقال الآخر :

- ومن يألف الدنيا ارتمى بالعدا *** وفارق بالموت من قد آلف
- من نال من دنيـــــاه امنيتـــه *** أسقطت الأيام منها الألف

- **علامات الساعة الصغرى والكبرى**

ونختم إن شاء الله هذا التأليف المختصر بالعلامات التي تكون بين يدي الساعة إلى انقراض الدنيا . فاعلم أنه لا خلاف بين أهل العلم أن مبعث رسول الله صلى الله عليه وسـلم أول علامـات القيامة ، لقوله تعالى : ﴿ وَخَاتَمَ النَّبِيِّينَ ﴾[1] ، ثم انشقاق القمر من العلامات أيضا ، أعني العلامـات الكبرى ، أما الصغرى فكثيرة ذكرها رسول الله صلى الله عليه وسلم في أحاديث كثيرة مختلفة .

[1] سورة الأحزاب ، الآية 40 .

وأما العلامات الكبرى فثمانية ، قال الله العظيم : ﴿ فَهَلْ يَنْظُرُونَ إِلَّا السَّاعَةَ أَنْ تَأْتِيَهُمْ بَغْتَةً فَقَدْ جَاءَ أَشْرَاطُهَا ﴾[1] ، جاز منها اثنين مبعث الرسول صلى الله عليه وسلم وانشقاق القمر ، ونحن ننتظر الستة وهم : الدجال ونزول عيسى وخروج يأجوج ومأجوج وطلوع الشمس من مغربها وخروج الدابة والزلزلة والدخان .

وأما الصغرى فقد قال صلى الله عليه وسلم : { إذا غاب الحق وظهر الباطل وصار المعروف منكرا والمنكر معروفا وظهرت البدع واستبيحت الفواحش وأكل الرجال الربا وخرجت النساء متبرجات وحبست الزكاة وقلت الصدقات وأهين العلماء وأكرم الشعراء فحينئذ تحبس السماء مطرها وتحبس الأرض ثمرها وتقل البركات وترفع وتقل الأرزاق ولا تنال المعيشة إلا بالشبهات ، زمان يكون فيه قوم يصومون ويصلون ويقرؤون القرآن ويمردون على الرحمان ، لا تجاوز قراءتهم حناجرهم ، أقوالهم أحلى من العسل وأفعالهم أنتن من رائحة البصل ، قلوبهم مسودة وسرائرهم خبيثة ، يكون فيهم عمال ظلمة وشهود يشهدون بالزور وحكام يشربون الخمر ويحدون عليها ويأتون الفواحش ويجلدون الناس عليها ، يأمرون الناس بالبر وينسون أنفسهم ، يمرقون من الدين كما يمرق السهم من الرمية ، الغش فاكهتهم والغيبة مجالستهم ، يرفعون في المساجد بأحاديث الدنيا أصواتهم ، قوم لا يرحم غنيهم فقيرهم ولا يوقر صغيرهم كبيرهم ، يشيدون البناء ويهينون المساجد ، وزمان يكون لأمير فيه كالأسد والقاضي كالذئب والتاجر كالثعلب والفاسق كالكلب والمؤمن كالشاة ، ثم بكى صلى الله عليه وسلم وقال : يا لها من شاة بين أسد وذئب وثعلب وكلب ، عندها يتوفى الناس ريحا تهتز بهم الأرض ويقع الله الفتنة بين الخلق فيقتل بعضهم بعضا ويسيء بعضهم بعضا وينتقم الله من الكل وهو دليل انقراض الدنيا } .

ثم قال صلى الله عليه وسلم : { زمان لا تتم فيه تجارته ولا تحج حوائجه إلا بالأيمان الكاذبة ، أولئك هم الخاسرون الذين خسروا أنفسهم وأهليهم يوم القيامة } . ثم قال صلى الله عليه وسلم : يا أبا هريرة ، إذا رأيت الناس أيام عيدهم في زيهم فحدث نفسك بأن ذلك كله خرقة تبلى ولحم يأكله الدود ، يا أبا هريرة ، لولا أن الله خلق الموت وكتبه على العباد لادعى الناس كلهم الربوبية ، ولولا جهنم ما سجد لله ساجد } .

قال صلى الله عليه وسلم : { يذهب الصالحون الأول فالأول وتبقى حثالة كحثالة التمر والشعير ، ولا يبال الله بهم في أي واد من العذاب أهلكهم الله }[2] .

---

[1] سورة محمد ، الآية 18 .

[2] رواه البخاري في صحيحه عن مرداس الأسلمي رضي الله عنه بلفظ : « يُقبض الصالِحونَ الْأول فالْأول وتَبقى حفَالةٌ كَحفَالةِ التَمْر وَالشعِير لا يَعبَأُ الله بهم شيئًا» ، كتاب المغازي ، باب غزوة الحديبية ، ج : 5 ، ص : 63 ؛ ورواه أحمد في مسنده بأكثر من لفظ ، وقال: « إسناده صحيح على شرط البخاري » ، ج : 4 ، ص : 193 ، حديث رقم : 17763 - 17764 - 17765 ؛ البيهقي في الزهد

وقال ابن عباس رضي الله عنه : « لما حج رسول الله صلى الله عليه وسلم حجة الوداع مسك بيده حلقة الكعبة وهزها وبكى بكاءا شديدا ، فقال له أبو بكر الصديق رضي الله عنه : مما بكاؤك يا رسول الله ؟ قال : وكيف لا أبكي وهذه آخر حجة لي ، وقد أبكاني فراق الكعبة وتوديع المسلمين ، يا أبا بكر ، ليبلغ الحاضر منكم الغائب عني ، إن مثلكم كمثل ورق بلا شوك إلى سبعمائة سنة ، ثم تكون أمتي ورقا وشوكا إلى ثمانمائة سنة ، ثم تكون أمتي شوكا بلا ورق ؛ إن تركتهم لا يتركونك وإن فررت منهم جذبوك ، لا ترى فيهم إلا سلطانا جائرا أو غنيا بخيلا أو عالما راغبا أو عابدا مراءا أو فقيرا كذابا أو تاجرا فاجرا أو صانعا خائنا أو شيخا غافلا أو شابا فضيحا أو امرأة لا حياء لها » . فقال عكاشة[1] : « صف لنا ذلك الزمان يا رسول الله ، فقال : زمان يكون فيه المؤمن ذليل والفاجر عزيز وتركب فيه الفروج والسروج ، وتأكل الأم من فرج ابنتها ، فإذا شاعت المنكرات وقلت الطاعات أرسل الله على الأرض القحط ثلاث سنين ويزرعون الناس ولا يصيفون شيئا ، فيخرج الدجال وله شراب وطعام يفتن بهما الناس ، ويغرس بيمينه ويجني بيساره وتزج البقر وتلد في يومها ، يفتن الناس بذلك فينهض إليه أهل التوحيد ويحاربونه ويسألون النصر من الله تعالى ، فينزل الله عيسى بن مريم وأهل التوحيد قد اجتمعوا على الإمام المهدي ، فيقتل عيسى عليه السلام الدجال وتنهزم جنوده والمؤمنون خلفه ، فلا يختفي كافر خلف حجر ولا خلف شجر إلا ناداه ذلك : هلم فإن خلفي عدو الله ، إلا شجرة فإنها تكتم عليه وهي شجرة العوسج[2] ، وعيسى عليه السلام في ذلك اليوم على فرس كميت أصهب طويل والدجال على حمارة كأنها الكلبة، إذا لهثت لهث أجزاؤها في بطنها ، تضع رجلها مد بصرها ، والإمام المهدي رجل شريف عالم ناسك صالح ، إذا ظهرت العلامات يبايعونه الناس رغما على أنفه وهو كاره ، وعلاماته كسوف القمر ثلاث ليال في شهر واحد ، ولم يكسف ذلك قط ، يكسف ليلة ثلاثة عشر وليلة أربعة عشر وليلة خمسة عشر ، فيبايعونه الناس ويخرج لقتال الدجال وينزل عيسى فيقتله على باب لُدْ بين المقدس والشام ، ومع المهدي يومئذ ثلاثون ألف مقاتل من المؤمنين ، فإذا انهزم الكفار أخذ

الكبير ، فصل في العزلة والخمول ، ج : 1 ، ص :120 ، حديث رقم 210 ؛ الهيثمي في مجمع الزوائد ومنبع الفوائد ، كتاب الفتن ، باب يذهب الصالحون وتبقى حثالة ، مكتبة القدسي ، 1414 هـ / 1994 م ، ج : 7 ، ص : 321 .

[1] هو عكاشة بن محصن بن كثير، من سادات الصحابة ، شهد بدرا وانكسر في يده السيف ثم أخذا سيفا شديدا سمي العون ، قتل في حروب الردة ، في معركة اليمامة ، كان من أجمل الرجال ، روي عنه أبو هريرة . انظر أسد الغابة لابن الأثير ، مطبعة الشعب : د. ط. ، ج : 4 ، ص : 67-68 .

[2] جاء في نسخة (ر) الغرقد ، والغرقد شجر عظام وهو كبار العوسج ، قال أبو حنيفة : إذا عظمت العوسجة فهي الغرقدة . وهو شجر اليهود . انظر لسان العرب لابن منظور محمد الأنصاري ، دار المعارف : د. ط. ، ج : 5 ، ص : 3246 .

الفاطمي أمواله و يخرج إلى رومة فيفتحها في أيام عيسى عليه السلام وهي أربعون سنة ، اليوم ساعة والشهر يوم والسنة شهر[1] ، لا يعدو في أيامه شيء على شيء » .

وقال وهب بن منبه : « وعلامة خروج الدجال أن تهب ريح كأنها ريح عاد وصفته رجل طويل عريض الوجه مطموس العين اليمنى مكتوب بين عينيه كافر بالله ، يخرج من قرية بالمشرق يقال لها سدادين[2] ، يطوف الأرض شرقا وغربا كلمح البصر ، يخرج إليه الخضر عليه السلام من مدينة يثرب فيقول له : إلى أين يا ملعون يا كذاب يا ساحر ، فيقتله[3] على نصفين ثم يحييه ثم يقتله ولم يستطيع أن يحييه ، ثم يأتي المدينة فترميه الملائكة بالنيران فيخرج لناحية الشام فيلقاه عيسى عليه السلام فيقتله ويرفع الله البلاء عن أهل الأرض . قيل يا رسول الله : المسلمون في زمانه يعبدون الله ؟ قال : يصومون ويصلون وهم في غاية الهم ، فإذا قتل الدجال أرسل الله على المشركين ريحا عظيمة[4] تقتلهم ولا تضر أهل الإيمان وينزل الله تعالى مع عيسى عليه السلام تسعين ألفا من الملائكة وعلى رأس عيسى يومئذ عمامة خضراء وفي يده حربة وقد تقلد سيفا هو يقول : قد جاء الحق وزهق الباطل . يأمن في زمانه جميع الخلق وترعى الغنمَ الذئابُ وتلعب الصبيان بالحيات والعقارب وتحج المرأة وحدها من أقصى الأرض ويظهر الله تعالى للخلق كنوز الأرض فلا يبقى فقير على وجهها ، والمهدي حينئذ مع عيسى عليه السلام يقيمون دين الله ويتبعون سنة رسول الله ، فبينما الناس في تلك النعمة الشاملة إذا يأجوج ومأجوج قد أخربوا السد[5] وخرجوا على الأرض حتى لا يجد الطائر موضعا خاليا يلقي فيه فراخه ، فيأتون بيت المقدس ويرمون بالسهام ، فيقاتلهم عيسى عليه السلام والمهدي في بيت المقدس وهم يرمون المؤمنون حتى تغمل سهامهم الظل على الخلق ، فيدعو عليهم عيسى عليه السلام ويؤمن المهدي على دعائه ومن معهم من المسلمين ، فيرسل الله عليهم ريحا عاصفة فتهلكهم وينبت لهم في جماجمهم خروجات تقتلهم في يومهم عن آخرهم ، فإذا ماتوا استبشر الناس وتكمُل الأربعون سنة التي لعيسى عليه السلام في الأرض ، فإذا أراد الله قبض روح عيسى عليه السلام أرسل الله ملك الموت في صفة شاب حسن الوجه ، طيب الرائحة ، فيقول له عيسى عليه السلام : من أنت أيها الشاب ؟ فيقول له : عبد الله

---

[1] جاء حديث الدجال في سنن أبي داود بصيغة أخرى ، وفي آخر متن الحديث : « ... قلنا وما لبثه في الأرض ؟ قال : '' أربعون يوما يوم كسنة ويوم كشهر ويوم كجمعة وسائر أيامه كأيامكم '' فقلنا يارسول الله هذا اليوم الذي كسنة أتكفينا فيه صلاة يوم وليلة ؟ قال : ''لا اقدروا له قدره ثم ينزل عيسى ابن مريم عليه السلام عند المنارة البيضاء شرقي دمشق فيدركه عند باب لُد فيقتله'' » . انظر سنن أبي داود السجستاني الأزدي ، تحقيق : محمد محيي الدين عبد الحميد ، دار الفكر : د. ط. ، ج : 2 ، ص : 250 .

[2] جاء في نسخة (ر) سوادين .

[3] جاء في نسخة (ر) فيشق الخضر عليه السلام على نصفين .

[4] جاء في نسخة (ر) ريحا عقيمة .

[5] أي سد ذي القرنين .

تعالى أردت أن اسيح معك في الأرض ، فيخرج عيسى وملك الموت من بيت المقدس إلى المدينة ومعهما الإمام المهدي ، فيأتون المدينة ويصلون في مسجد رسول الله صلى الله عليه وسلم ، ثم يقول ملك الموت : يا روح الله : احيي لنا بعض الأموات فاني رايتك في بني إسرائيل تحيي الموت بإذن الله لتسألهم ، قال عيسى : أكنت أنت في بني إسرائيل ؟ فيقول نعم ، ورأيت أباك آدم وإدريس ونوحا وإبراهيم وهودا وموسى وسليمان وجميع بني آدم ، فيقول له من أنت يا هذا الذي رأيت جميع بني آدم ؟ فيقول له : إن أحييت لنا بعض الأموات اخبرتك من أنا ، فيناديهم عيسى عليه السلام : يا أهل القبور قوموا بإذن الله فتنشق الأرض ويخرج ثلاثة أناس ، وجه احدهم كالقمر ليلة كماله والثاني كلون الزعفران والثالث كالغار فيسألهم عيسى عليه السلام : من انتم وما حالكم ؟ فيقول الأول : يا روح الله كنت فقيرا في الدنيا صابرا ، ولربي في كل حال شاكرا ، فلما متت وجدت عند الله الغنى الأكبر ونسيت الدنيا وكربها فطوبى للمتقين وويل للمتكبرين . ويقول الثاني : يا روح الله ، كنت غنيا في الدنيا بالمال فظننت أن ذلك لا يتم لي وانه ينفعني عند الموت ، فلم يغن عني شيئا فانا أعذب في قبري بقدر تصريفي في ذلك المال في الدنيا ، وأنا أرجو الله أن يخفف عني ببركة رؤيتك يا روح الله ، فيقول الثالث : يا روح الله كنت في الدنيا من أهل الكفر والعصيان، ملكتني الغفلة عن الموت وأنستني شقوتي ذكر الله تعالى فها أنا اليوم لا الإقالة أجدها ولا العقوبة أفارقها ، فيقول عيسى عليه السلام : ارجعوا إلى قبوركم الله أعلم بكم ، فيسقطون موتى كما كانوا أول مرة وتبتلعهم قبورهم ثم يأتي عيسى وملك الموت إلى الروضة الخضراء عند قبر رسول الله صلى الله عليه وسلم فيسلمان على رسول الله صلى الله عليه وسلم ويسالان الله من فضله ، ثم يقول ملك الموت لعيسى عليه السلام : يا روح الله إنما اطلعتك على هؤلاء الموتى لتعلم أن الموت لا ينجو منه مخلوق حي أبدا ولو نجي منه احد لنجي صاحب هذا القبر يعني محمد رسول الله صلى الله عليه وسلم ، ثم يغيب ملك الموت فيأتي بمشمة[1] من الجنة في أسرع من طرف العين ريحها تسل الأرواح وتطير بها عند بارئها ، فإذا أخذها عيسى في يده أعجبته بحيث لا يملك نفسه عنها فيقول له ملك الموت : يا روح الله ، أنا ملك الموت وهذه المشمة أمرني الله أن اقبض روحك بها ، فيأخذها عيسى ويشمها وهو يعلم أن الموت فيها لكنه لا يقدر أن يمنع نفسه عنها ، فإذا شمها سقط ميتا في الأرض ، فيغسل عيسى عليه السلام ويكفن ويدفن في الموضع الذي له خلف أبي بكر وعمر رضي الله عنهما مع رسول الله صلى الله عليه وسلم في القبة الخضراء ، فإذا فرغوا من دفن عيسى عليه السلام وخرجوا من عنده وجدوا رائحة تلك المشمة قد انتشرت في الأرض وسارت بها الريح في جميع الأرض ، فلا يشمها مؤمن على وجه الأرض إلا اقتلعت عروق قلبه ،

[1] جاء في نسخة (ر) المشموم بدل المشمة .

فمنهم من يموت من ساعته ومنهم من يومه ، ومنهم من سنته[1]. لا يجد تلك الرائحة كافر ولا منافق ولا عاص ، فإذا مات الأخيار بقي الأشرار وصارت الخلق تموج بعضا في بعض كالبهائم ، لا يعرفون معروفا ولا ينكرون منكرا ، فيأمر الله الشمس أن تطلع من مغربها ويأمر الله إسرافيل ليلة الجمعة بالنفخ في الصور وهو تمام الدنيا والملك والدوام والبقاء لله الواحد القهار .

وفي حديث رسول الله صلى الله عليه وسلم : { لا تقوم الساعة حتى يغزوا سبعون ألفا من بني إسحاق مدينة ، جانب منها في البر وجانب منها في البحر }[2] . قال ابن برجان في كتاب تناسق الحكمة : هي القسطنطينية ، وبنو إسحاق هم بنو العيص بن اسحاق . وُلد لإسحاق ولدان : يعقوب والعيص ، فالعيص هو الأصفر وذريته هم الروم ، وسموا بني الأصفر لصفرة كانت في وجه العيص ، ومن ظن أن الروم هم النصارى فقد غلط وإنما الروم الترك الذي أخبر رسول الله صلى الله عليه وسلم بإسلامهم فكان يقول : { اتركوا الترك ما تركوكم فإن الساعة ، لا تقوم إلا وأكثر الناس الروم }[3] . ثم قال الإمام ابن برجان في قوله تعالى : ﴿ ألم ، غُلِبَتِ الرُّومُ ، فِي أَدْنَى الْأَرْضِ﴾[4] ، أي في بيت المقدس والشام وكان ذلك في خلافة عمر رضي الله عنه ، وقوله تعالى : ﴿ فِي بِضْعِ سِنِينَ ﴾[5] ، أي بضع العشرات وهي سبعون أسبوعا وهي ثلاثمائة سنة وخمسون سنة[6]،

---

[1] جاء في نسخة (ر) ومنهم بعد أيام قليلة .

[2] رواه مسلم في صحيحه ، كتاب الفتن وأشراط الساعة ، باب لا تقوم الساعة حتى يمر الرجل بقبر الرجل فيتمنى أن يكون مكان الميت من البلاء ، ج : 8 ، ص : 187 - 188 ، وتتمة الحديث : « . . . فإذا جاؤوها نزلوا فلم يقاتلوا بسلاح ولم يرموا بسهم ، قالوا لا إله إلا الله والله أكبر ، فيسقط أحد جَانِبيها » .

[3] حديث : « تقوم الساعة والروم أكثر الناس » رواه مسلم في صحيحه ، كتاب الفتن وأشراط الساعة ، باب تقوم الساعة والروم أكثر الناس ، ج : 8 ، ص : 176 ؛ وأما حديث : « واتركوا الترك ماتركوكم » فقد رواه أبو داود في سننه ، باب في النهي عن تهييج الترك والحبشة ، وقال : حسن ، ج : 2 ، ص : 515 ؛ ورواه النسائي في السنن الكبرى ضمن حديث مطول ، انظر غزوة الترك والحبشة ، دار الكتب العلمية : بيروت ، الطبعة الأولى ، 1411 /1991 ، ج: 3 ، ص : 28 .

[4] سورة الروم ، الآية 1 - 3 .

[5] سورة الروم ، الآية 4 .

[6] أخطأ المؤلف في ضبط السنة إذ أنه مخالف لغيره في تفسير قوله تعالى ﴿ بضع سنين ﴾ التي جعلها سبعون أسبوعا وقال أنها ثلاثمائة سنة وخمسون سنة إشارة منه إلى أنه بعد هذه المدة سيَغلب الروم المسلمين ، غير أن الصابوني ، القرطبي و ابن كثير جعلوا المدة المذكورة في الآية بين السبع والتسع سنين وعندهم الأمر يتعلق بغلبة الروم على الفرس وليس على المسلمين كما ذكر الشطيبي هنا . انظر تفسير القرطبي : الجامع لأحكام القرآن ، تفسير سورة الروم ، دار عالم الكتب : الرياض ، 1423 هـ/ 2003 م ، ج : 14 ، ص : 1-3؛ صفوة التفاسير للصابوني محمد علي ، دار القرآن الكريم : بيروت ، 1981 م ، ج : 2 ، ص : 471 471 ؛ تفسير القرآن العظيم لابن كثير أبو الفداء إسماعيل ، تحقيق : سامي بن محمد سلامة ، دار طيبة للنشر والتوزيع ، 1420هـ / 1999 م ، ج : 6 ، ص : 296-299 ؛ سنن الترمذي (الجامع الصحيح) لمحمد بن عيسى بن سورة الترمذي ، دار إحياء التراث العربي : بيروت ، د . ت ، ج : 5 ، ص : 342-344 .

فلما انقضت غلبت الروم المسلمين وانتزعوا من أيدي المسلمين أكثر ثغور الشام ثم انتهم الأغـزاز[1] من بلاد المشرق ومن بلاد فارس ، فاخرجوهم من جميع الثغور وافتتحوا جل بلاد افريقية[2] وتمـت مدة الروم من بلاد الشام سنة تسعين وأربعمائة وهو قوله تعالى : ﴿ وَيَوْمَئِـذٍ يَفْـرَحُ الْمُؤْمِنُـونَ ، بِنَصْرِ اللَّهِ ﴾[3] .

وقال رسول الله صلى الله عليه وسلم : { لا تقوم الساعة حتى يقاتل المـسلمون اليهـود إذا اتبعوا الدجال ، فيقاتلهم المسلمون مع عيسى عليه السلام حتى يقتلوهم عن آخـرهم } ، وذلـك أن اليهود ليس لهم رجعة عن دينهم لان الله فد غضب عليهم فلا ترجى لهم رحمة أبدا بدليل قوله تعالى : ﴿ لَتَجِدَنَّ أَشَدَّ النَّاسِ عَدَاوَةً لِلَّذِينَ آمَنُوا الْيَهُودَ وَالَّذِينَ أَشْرَكُوا وَلَتَجِدَنَّ أَقْرَبَهُمْ مَوَدَّةً لِلَّـذِينَ آمَنُـوا الَّذِينَ قَالُوا إِنَّا نَصَارَىٰ ﴾[4] وقال تعالى : ﴿ غَيْرِ الْمَغْضُوبِ عَلَيْهِمْ وَلَا الـضَّالِّينَ ﴾[5] ، فالمغـضوب عليهم هم اليهود والضالون هم النصارى ، فالضال ترجى هدايته أما المغضوب عليه ميئوس منه .

قال صلى الله عليه وسلم : { يخرج الدجال في أمتي يمكث فيهم أربعين فيتبعه مـن يهـود أصبهان سبعون ألفا عليهم الطيالسة[6] }[7] والدجال أعلى جبهته ممسوح العين عـريض المنخـرين ، يقول للناس أنا ربكم الأعلى ، ثم يرسل الله تعالى عز وجل ريحا من قبل الشام تقبض كل من فـي قلبه ذرة من الإيمان ويبقى شرار الخلق لا يعرفون معروفا ولا ينكرون منكرا ، فيأمرهم الـشيطان بعبادة الأوثان حتى لا يبقى على وجه الأرض مؤمن ، فيأمر الله إسرافيل فينفخ في الصور فيصعق من في السماوات ومن في الأرض إلا من شاء الله ، ثم يرسل الله مطرا فينبت الناس بهـا كالبقـل فيأمر الله إسرافيل فينفخ في الصور نفخة البعث ، فإذا هم قيام ينظرون ، فيأمر الله مناديا ينادي : يا أيها الناس هلموا إلى ربكم فيجتمع الخلق كلهم في صعيد واحد ، ثم يُقال : اخرجوا بعـث النـار ،

---

[1] جاء في نسخة (ر) الغرباء عوض الأغزاز ، والأغزاز جمع غزي وهم جنس من الترك . انظر المنجد في اللغة والآداب والعلوم للويس معلوف ، المطبعة الكاثوليكية : بيروت ، 1956 م ، ص : 550 .

[2] جاء في نسخة (ر) وافتتحوا جل أرض أرمينية .

[3] سورة الروم ، الآية 4 – 5 .

[4] سورة المائدة ،الآية 82 .

[5] سورة الفاتحة ، الآية 7 .

[6] الطيالسة : جمع طيلسان والطيلسان بفتح الطاء وكسر اللام هو ثوب معروف ، انظر مسلم في صحيحه ، ج : 8 ، ص : 207 .

[7] روى مسلم عن أنس بن مالك رضي الله عنه أن رسول الله صلى الله عليه وسلم قال : « يتبع الدجال من يهود أصبهان سبعون ألفا عليهم الطيالسة » ، كتاب الفتن وأشراط الساعة ، باب في بقية من أحاديث الدجال ، ج : 8 ، ص : 207 ؛ وفي رواية للإمام أحمد : « سبعون ألفا عليهم التيجان » ، ج : 3 ، ص : 224 ؛ وجاء في حديث أبي بكر الصديق : « يتبعه أقوام كأن وجوههم المجان المطرقـة » رواه الترمذي في سننه ، باب ما جاء من أين يخرج الدجال ، ج : 4 ، ص : 509 ، حديث رقم : 2237 .

فيخرج من كل ألف تسعمائة وتسع وتسعون ، ﴿ يَوْمَ يُكْشَفُ عَنْ سَاقٍ وَيُدْعَوْنَ إِلَى السُّجُودِ فَلَا يَسْتَطِيعُونَ ﴾[1] ، ﴿ خَاشِعَةً أَبْصَارُهُمْ تَرْهَقُهُمْ ذِلَّةٌ ذَلِكَ الْيَوْمُ الَّذِي كَانُوا يُوعَدُونَ ﴾[2].

انتهى والحمد لله رب العالمين ، والسلام على سيدنا محمد خاتم النبيين وإمام المرسلين ، وعلى آله وأصحابه أجمعين ، والتابعين ومن تبعهم بإحسان إلى يوم الدين ، وآخر دعوانا أن الحمد لله رب العالمين .

[1] سورة القلم ، الآية 42 .

[2] سورة المعارج ، الآية 44 .

الفهارس العامة

الفهارس العامة

- فهرس الآيات القرآنية
- فهرس أوائل الأحاديث
- فهرس الأعلام
- فهرس القبائل والأمم والجماعات
- فهرس البلدان والأماكن (الأنهار ، الجبال ، الأودية ...)
- فهرس الكواكب والاصنام
- فهرس الحروب والغزوات
- فهرس قوافي الأشعار
- فهرس الكتب المعتمدة عليها
- فهرس الموضوعات العامة

فهرس الآيات القرآنية

الآية	رقمها	الصفحة
سورة الفاتحة		
﴿ غَيْرِ الْمَغْضُوبِ عَلَيْهِمْ وَلَا الضَّالِّينَ ﴾	- 7 -	389
سورة البقرة		
﴿ الَّذِينَ يُؤْمِنُونَ بِالْغَيْبِ وَيُقِيمُونَ الصَّلاَةَ ...﴾	- 3_4 -	232
﴿ أَتَجْعَلُ فِيهَا مَن يُفْسِدُ فِيهَا وَيَسْفِكُ الدِّمَاء ...﴾	- 30 -	22-139
﴿ إِنِّي جَاعِلٌ فِي الأَرْضِ خَلِيفَةً ...﴾	- 30 -	22-139
﴿ اسْكُنْ أَنتَ وَزَوْجُكَ الْجَنَّةَ وَكُلاَ مِنْهَا ...﴾	- 35 -	17
﴿ ثُمَّ يُحَرِّفُونَهُ مِن بَعْدِ مَا عَقَلُوهُ وَهُمْ يَعْلَمُونَ...﴾	- 75 -	122
﴿ وَاتَّبَعُوا مَا تَتْلُوا الشَّيَاطِينُ عَلَى مُلْكِ سُلَيْمَانَ ...﴾	- 102 -	52
﴿ مَا نَنسَخْ مِنْ آيَةٍ أَوْ نُنسِهَا ...﴾	- 106 -	192
﴿ فَأَيْنَمَا تُوَلُّوا فَثَمَّ وَجْهُ اللّهِ... ﴾	- 115 -	284

﴿ وَإِذِ ابْتَلَى إِبْرَاهِيمَ رَبُّهُ بِكَلِمَاتٍ... ﴾	- 124 -	29
﴿ وَإِذْ جَعَلْنَا الْبَيْتَ مَثَابَةً لِلنَّاسِ وَأَمْنًا... ﴾	- 125 -	50
﴿ وَاتَّخِذُواْ مِن مَّقَامِ إِبْرَاهِيمَ مُصَلًّى... ﴾	- 125 -	247-141
﴿ رَبِّ اجْعَلْ هَذَا بَلَدًا آمِنًا ...﴾	- 126 -	141-140
﴿ رَبَّنَا تَقَبَّلْ مِنَّا إِنَّكَ أَنتَ السَّمِيعُ الْعَلِيمُ ...﴾	- 127 -	142
﴿ رَبَّنَا وَاجْعَلْنَا مُسْلِمَيْنِ لَكَ وَمِن ذُرِّيَّتِنَا ...﴾	- 128 -	142-40
﴿ فَسَيَكْفِيكَهُمُ اللّهُ وَهُوَ السَّمِيعُ الْعَلِيمُ ...﴾	- 137 -	154-162
﴿ فَوَلِّ وَجْهَكَ شَطْرَ الْمَسْجِدِ الْحَرَامِ ...﴾	- 144 -	247-141
﴿ وَمِنْ حَيْثُ خَرَجْتَ فَوَلِّ وَجْهَكَ شَطْرَ... ﴾	- 150 -	247
﴿ لَّيْسَ الْبِرَّ أَن تُوَلُّواْ وُجُوهَكُمْ قِبَلَ الْمَشْرِقِ ... ﴾	- 177 -	232
﴿ وَآتَى الْمَالَ عَلَى حُبِّهِ ذَوِي الْقُرْبَى وَالْيَتَامَى ...﴾	- 177 -	232
﴿ وَلَيْسَ الْبِرُّ بِأَنْ تَأْتُواْ الْبُيُوتَ مِن ظُهُورِهَا ...﴾	- 189 -	240
﴿ ثُمَّ أَفِيضُواْ مِنْ حَيْثُ أَفَاضَ النَّاسُ... ﴾	- 199 -	102-101
﴿ وَمِنَ النَّاسِ مَن يَشْرِي نَفْسَهُ ابْتِغَاء مَرْضَاتِ اللّهِ ...﴾	- 207 -	165
﴿ أَلَمْ تَرَ إِلَى الَّذِينَ خَرَجُواْ مِنْ دِيَارِهِمْ ...﴾	- 243 -	47
﴿ أَلَمْ تَرَ إِلَى الْمَلإِ مِنْ بَنِي إِسْرَائِيلَ ... ﴾	- 244 -	43
﴿ أَنَّى يَكُونُ لَهُ الْمُلْكُ عَلَيْنَا وَنَحْنُ أَحَقُّ بِالْمُلْكِ ...﴾	- 245 -	44
﴿ وَآتَاهُ اللّهُ الْمُلْكَ وَالْحِكْمَةَ وَعَلَّمَهُ مِمَّا يَشَاءُ ...﴾	- 251 -	47
﴿ اللّهُ وَلِيُّ الَّذِينَ آمَنُواْ يُخْرِجُهُم ... ﴾	- 257 -	182
﴿ فَإِنَّ اللّهَ يَأْتِي بِالشَّمْسِ مِنَ الْمَشْرِقِ ...﴾	- 258 -	30
﴿ وَاتَّقُواْ يَوْماً تُرْجَعُونَ فِيهِ إِلَى اللّهِ ...﴾	- 281 -	283

سورة آل عمران

﴿ الصَّابِرِينَ وَالصَّادِقِينَ وَالْقَانِتِينَ وَالْمُنفِقِينَ ...﴾	- 17 -	232
﴿ شَهِدَ اللّهُ أَنَّهُ لاَ إِلَـــهَ إِلاَّ هُوَ وَالْمَلاَئِكَةُ...﴾	- 18 -	243
﴿ إِنَّ أَوَّلَ بَيْتٍ وُضِعَ لِلنَّاسِ لَلَّذِي بِبَكَّةَ ... ﴾	- 96 -	139-138-22

﴿ وَلِلّهِ عَلَى النَّاسِ حِجُّ الْبَيْتِ مَنِ اسْتَطَاعَ... ﴾	- 97 -	150
﴿ وَمَن دَخَلَهُ كَانَ آمِنًا... ﴾	- 97 -	50
﴿ لَيْسَ لَكَ مِنَ الأَمْرِ شَيْءٌ أَوْ يَتُوبَ عَلَيْهِمْ ...﴾	- 128 -	158
﴿ الَّذِينَ يُنفِقُونَ فِي السَّرَّاء وَالضَّرَّاء...﴾	- 134 -	232
﴿ وَالْكَاظِمِينَ الْغَيْظَ وَالْعَافِينَ عَنِ النَّاسِ... ﴾	- 134 -	232-158
﴿ وَمَا مُحَمَّدٌ إِلَّا رَسُولٌ قَدْ خَلَتْ مِنْ قَبْلِهِ الرُّسُلُ ﴾	- 144 -	210
﴿ وَلَا تَحْسَبَنَّ الَّذِينَ قُتِلُوا فِي سَبِيلِ اللَّهِ أَمْوَاتًا ... ﴾	- 169 -	211
﴿ كُلُّ نَفْسٍ ذَائِقَةُ الْمَوْتِ... ﴾	- 185 -	210-186
﴿ يَا أَيُّهَا الَّذِينَ آمَنُوا اصْبِرُوا وَصَابِرُوا... ﴾	- 200 -	232

سورة النساء

﴿ وَمَن يُطِعِ اللّهَ وَالرَّسُولَ ... ﴾	- 69 -	232
﴿ مَا أَصَابَكَ مِنْ حَسَنَةٍ فَمِنَ اللَّهِ ...﴾	- 79 -	299
﴿ مَنْ يُطِعِ الرَّسُولَ فَقَدْ أَطَاعَ... ﴾	- 80 -	221-213

سورة المائدة

﴿ يَا أَيُّهَا الَّذِينَ آمَنُوا اذْكُرُوا نِعْمَتَ اللَّهِ ... ﴾	- 1 -	199
﴿ فَاعْفُ عَنْهُمْ وَاصْفَحْ إِنَّ اللّهَ يُحِبُّ الْمُحْسِنِينَ ﴾	- 13 -	158
﴿ إِنَّمَا وَلِيُّكُمُ اللّهُ وَرَسُولُهُ وَالَّذِينَ آمَنُوا...﴾	- 55 -	132
﴿ وَاللَّهُ يَعْصِمُكَ مِنَ النَّاسِ... ﴾	- 67 -	199
﴿ لَتَجِدَنَّ أَشَدَّ النَّاسِ عَدَاوَةً لِّلَّذِينَ آمَنُوا... ﴾	- 82 -	389

سورة الأنعام

﴿ ولَوْ جَعَلْنَاهُ مَلَكًا لَّجَعَلْنَاهُ رَجُلاً ... ﴾	- 9 -	180
﴿ ولَقَدِ اسْتُهْزِىءَ برُسُلٍ مِّن قَبْلِكَ ... ﴾	- 10 -	180
﴿ وَلاَ تَطْرُدِ الَّذِينَ يَدْعُونَ رَبَّهُم بِالْغَدَاةِ ... ﴾	- 52 -	179
﴿ أَهَؤُلاء مَنَّ اللّهُ عَلَيْهِم مِّن بَيْنِنَا ... ﴾	- 53 -	179
﴿ وَهو الذي يَتَوَفَّاكُم بِاللَّيْلِ وَيَعْلَمُ مَا جَرَحْتُم... ﴾	- 60 -	14
﴿ وَإِذْ قَالَ إِبْرَاهِيمُ لأَبِيهِ آزَرَ... ﴾	- 74 -	28
﴿ إِنِّي وَجَّهْتُ وَجْهِيَ لِلَّذِي فَطَرَ السَّمَاوَاتِ ... ﴾	- 79 -	284-29
﴿ ونُوحًا هَدَيْنَا مِن قَبْلُ وَمِن ذُرِّيَّتِهِ دَاوُودَ وَسُلَيْمَانَ ﴾	- 84 -	41
﴿ ولَقَدْ جِئْتُمُونا فُرادى كَما خَلَقْناكُمْ أَوَّلَ مَرَّةٍ ... ﴾	- 94 -	277
﴿ لاَ تُدْرِكُهُ الأَبْصَارُ وَهُوَ يُدْرِكُ الأَبْصَارَ... ﴾	-103 -	194
﴿ وَلاَ تَسُبُّواْ الَّذِينَ يَدْعُونَ مِن دُونِ اللّهِ ... ﴾	-108 -	174
﴿ ولَوشَاء رَبُّكَ مَا فَعَلُوهُ... ﴾	-112 -	16

سورة الأعراف

﴿ خُذُواْ زِينَتَكُمْ عِندَ كُلِّ مَسْجِدٍ وكُلُواْ ...﴾	- 31 -	102
﴿ قُلْ مَنْ حَرَّمَ زِينَةَ اللّهِ الَّتِيَ أَخْرَجَ لِعِبَادِهِ ...﴾	- 32 -	102
﴿ فَأَذَّنَ مُؤَذِّنٌ بَيْنَهُمْ أَن لَّعْنَةُ اللّهِ... ﴾	- 44 -	286
﴿ ولَوأَنَّ أَهْلَ الْقُرَى آمَنُواْ واتَّقَواْ لَفَتَحْنَا عَلَيْهِم ...﴾	- 96 -	19
﴿ فَسَأَكْتُبُهَا لِلَّذِينَ يَتَّقُونَ﴾	-156 -	16
﴿ ورَحْمَتِي وَسِعَتْ كُلَّ شَيْءٍ ...﴾	-156 -	16
﴿ هو الذي خَلَقَكُم مِّن نَّفْسٍ وَاحِدَةٍ... ﴾	-189 -	19
﴿ خُذِ الْعَفْوَ وَأْمُرْ بِالْعُرْفِ وَأَعْرِضْ... ﴾	-199 -	158

سورة الأنفال

﴿ إِنَّمَا الْمُؤْمِنُونَ الَّذِينَ إِذَا ذُكِرَ اللّهُ... ﴾ - 2 - 233
﴿ وَإِذْ يَمْكُرُ بِكَ الَّذِينَ كَفَرُوا لِيُثْبِتُوكَ أَوْ يَقْتُلُوكَ ...﴾ - 30 - 199
﴿ وَمَا كَانَ اللَّهُ لِيُعَذِّبَهُمْ وَأَنْتَ فِيهِمْ... ﴾ - 33 - 213

سورة التوبة

﴿ أَنَّ اللّهَ بَرِيءٌ مِّنَ الْمُشْرِكِينَ وَرَسُولُهُ... ﴾ - 3 - 237
﴿ قُلْ إِن كَانَ آبَاؤُكُمْ وَأَبْنَآؤُكُمْ وَإِخْوَانُكُمْ... ﴾ - 24 - 242
﴿ ثَانِيَ اثْنَيْنِ إِذْ هُمَا فِي الْغَارِ إِذْ يَقُولُ ...﴾ - 40 - 234
﴿ وَالْمُؤْمِنُونَ وَالْمُؤْمِنَاتُ بَعْضُهُمْ أَوْلِيَاء بَعْضٍ ...﴾ - 71 - 233

سورة يونس

﴿ فَلاَ يُؤْمِنُوا حَتَّى يَرَوُا الْعَذَابَ الأَلِيمَ ﴾ - 88 - 319

سورة هود

﴿ وَهو الذي خَلَق السَّمَاوَاتِ وَالأَرْضَ...﴾ - 7 - 08
﴿ بِسْمِ اللَّهِ مَجْرَاهَا وَمُرْسَاهَا إِنَّ رَبِّي لَغَفُورٌ رَحِيمٌ ﴾ - 41 - 275
﴿ فَبَشَّرْنَاهَا بِإِسْحَقَ وَمِن وَرَاء إِسْحَقَ يَعْقُوبَ ﴾ - 71 - 40

سورة يوسف

﴿ وَقَالَ الْمَلِكُ إِنِّي أَرَى سَبْعَ بَقَرَاتٍ سِمَانٍ ...﴾ - 43 - 38
﴿ فَلَمَّا اسْتَيْأَسُوا مِنْهُ خَلَصُوا نَجِيًّا ﴾ - 80 - 202

﴿ رَبِّ قَدْ آتَيْتَنِي مِنَ الْمُلْكِ وَعَلَّمْتَنِي ...﴾	- 101 -	39
﴿ وَمَا يُؤْمِنُ أَكْثَرُهُمْ بِاللّهِ إِلاَّ وَهُم مُّشْرِكُونَ ﴾	- 106 -	80

سورة الرعد

﴿ وَلِكُلِّ قَوْمٍ هَادٍ ﴾	- 7 -	256
﴿ إِنَّ اللّهَ لاَ يُغَيِّرُ مَا بِقَوْمٍ ... ﴾	- 11 -	19
﴿ إِنَّمَا يَتَذَكَّرُ أُوْلُواْ الأَلْبَابِ...﴾	- 20_19 -	233

سورة ابراهيم

﴿ وَاسْتَفْتَحُواْ وَخَابَ كُلُّ جَبَّارٍ عَنِيدٍ ﴾	- 15 -	296
﴿ رَبِّ اجْعَلْ هَـــذَا الْبَلَدَ آمِناً ﴾	- 35 -	50

سورة الحجر

﴿ فَاصْدَعْ بِمَا تُؤْمَرُ ﴾	- 94 -	202

سورة النحل

﴿ إِنَّ اللّهَ يَأْمُرُ بِالْعَدْلِ وَالإِحْسَانِ ...﴾	- 90 -	290-202-158
﴿ وَلَقَدْ نَعْلَمُ أَنَّهُمْ يَقُولُونَ إِنَّمَا يُعَلِّمُهُ بَشَرٌ ...﴾	- 103 -	179
﴿ قَرْيَةً كَانَتْ آمِنَةً مُّطْمَئِنَّةً يَأْتِيهَا رِزْقُهَا... ﴾	- 112 -	271
﴿ إِنَّ إِبْرَاهِيمَ كَانَ أُمَّةً ﴾	- 120 -	28-22
﴿ وَلَئِن صَبَرْتُمْ لَهُوَ خَيْرٌ لِّلصَّابِرِينَ ﴾	- 126 -	280
﴿ وَاصْبِرْ وَمَا صَبْرُكَ إِلاَّ بِاللّهِ ﴾	- 127 -	180

سورة الإسراء

﴿ سُبْحَانَ الَّذِي أَسْرَى بِعَبْدِهِ لَيْلاً ... ﴾	- 1 -	189
﴿ فَإِذَا جَاء وَعْدُ أُولاهُمَا بَعَثْنَا عَلَيْكُمْ عِبَادًا ... ﴾	- 5 -	42-43
﴿ وَقَضَيْنَا إِلَى بَنِي إِسْرَائِيلَ فِي الْكِتَابِ لَتُفْسِدُنَّ ... ﴾	- 4_5 -	43
﴿ وَيَسْأَلُونَكَ عَنِ الرُّوحِ قُلِ الرُّوحُ ... ﴾	- 85 -	201

سورة الكهف

﴿ وَلَا تَقُولَنَّ لِشَيْءٍ إِنِّي فَاعِلٌ ذَلِكَ غَدًا ﴾	- 23 -	201
﴿ فَوَجَدَا عَبْدًا مِّنْ عِبَادِنَا آتَيْنَاهُ رَحْمَةً مِنْ عِندِنَا ... ﴾	- 65 -	63
﴿ حَتَّى إِذَا بَلَغَ مَغْرِبَ الشَّمْسِ ... ﴾	- 86 -	64
﴿ قُلْنَا يَا ذَا الْقَرْنَيْنِ ﴾	- 86 -	64
﴿ إِنَّا مَكَّنَّا لَهُ فِي الْأَرْضِ وَآتَيْنَاهُ ... ﴾	- 84 -	63
﴿ وَآتَيْنَاهُ مِن كُلِّ شَيْءٍ سَبَبًا ﴾	- 84 -	63-64
﴿ حَتَّى إِذَا بَلَغَ مَطْلِعَ الشَّمْسِ ... ﴾	- 90 -	65
﴿ حَتَّى إِذَا بَلَغَ بَيْنَ السَّدَّيْنِ ﴾	- 93 -	67
﴿ فَمَا اسْطَاعُوا أَنْ يَظْهَرُوهُ ... ﴾	- 97 -	67

سورة مريم

﴿ كهيعص ﴾	- 1 -	169
﴿ وَمَا نَتَنَزَّلُ إِلَّا بِأَمْرِ رَبِّكَ ﴾	- 64 -	201
﴿ أَفَرَأَيْتَ الَّذِي كَفَرَ بِآيَاتِنَا ... ﴾	- 77_80 -	174
﴿ تَكَادُ السَّمَاوَاتُ يَتَفَطَّرْنَ مِنْهُ ﴾	- 90_91 -	243

سورة طه

﴿ مِنْهَا خَلَقْنَاكُمْ وَفِيهَا نُعِيدُكُمْ ... ﴾	- 55 -	285-284

سورة الأنبياء

﴿ وَكَمْ قَصَمْنَا مِن قَرْيَةٍ كَانَتْ ظَالِمَةً... ﴾	- 11 -	55
﴿ وَمَا جَعَلْنَا لِبَشَرٍ مِنْ قَبْلِكَ الْخُلْدَ ...﴾	- 34 -	210
﴿ خُلِقَ الإِنسَانُ مِنْ عَجَلٍ ﴾	- 37 -	14-13
﴿ وَلَقَدْ آتَيْنَا إِبْرَاهِيمَ رُشْدَهُ مِن قَبْلُ وَكُنَّا بِه عَالِمِينَ ﴾	- 51 -	28
﴿ قَالُوا وَجَدْنَا آبَاءنَا لَهَا عَابِدِينَ...﴾	- 54_53 -	29
﴿ قُلْنَا يَا نَارُ كُونِي بَرْدًا وَسَلَامًا عَلَى إِبْرَاهِيمَ ﴾	- 69 -	31
﴿ لَا إِلَهَ إِلَّا أَنْتَ سُبْحَانَكَ ...﴾	- 87 -	46
﴿ فَظَنَّ أَنْ لَنْ نَقْدِرَ عَلَيْهِ ...﴾	- 87 -	46
﴿ وَنَجَّيْنَاهُ مِنَ الْغَمِّ ﴾	- 88 -	47
﴿ حَتَّى إِذَا فُتِحَتْ يَأْجُوجُ وَمَأْجُوجُ ...﴾	- 96 -	67
﴿ إِنَّ الَّذِينَ سَبَقَتْ لَهُم مِّنَّا الْحُسْنَى ...﴾	- 103_101 -	174
﴿ وَمَا أَرْسَلْنَاكَ إِلَّا رَحْمَةً لِّلْعَالَمِينَ ﴾	-107 -	229
﴿ إِنَّكُمْ وَمَا تَعْبُدُونَ مِن دُونِ اللَّهِ...﴾	- 98 _100-	174

سورة الحج

﴿ وَإِذْ بَوَّأْنَا لِإِبْرَاهِيمَ مَكَانَ الْبَيْتِ ﴾	- 26 -	140
﴿ فَكَأَيِّن مِّن قَرْيَةٍ أَهْلَكْنَاهَا وَهِيَ ظَالِمَةٌ ...﴾	- 45 -	32
﴿ مِّلَّةَ أَبِيكُمْ إِبْرَاهِيمَ هُو سَمَّاكُمُ الْمُسْلِمِينَ ﴾	- 78 -	29

سورة المؤمنون

﴿ قَدْ أَفْلَحَ الْمُؤْمِنُونَ، الَّذِينَ هُمْ فِي صَلَاتِهِمْ خَاشِعُونَ ﴾ - 1_2 - 233
﴿ ثُمَّ أَنشَأْنَاهُ خَلْقًا آخَرَ فَتَبَارَكَ اللَّهُ أَحْسَنُ الْخَالِقِينَ ﴾ - 14 - 236
﴿ وَقُل رَّبِّ أَنزِلْنِي مُنزَلًا مُّبَارَكًا وَأَنتَ خَيْرُ الْمُنزِلِينَ ﴾ - 29 - 275

سورة النور

﴿ وَلْيَعْفُوا وَلْيَصْفَحُوا أَلَا تُحِبُّونَ أَن يَغْفِرَ اللَّهُ لَكُمْ ﴾ - 22 - 158
﴿ يَا أَيُّهَا الَّذِينَ آمَنُوا لَا تَدْخُلُوا بُيُوتًا غَيْرَ بُيُوتِكُمْ ... ﴾ - 27 - 240
﴿ وَمَنْ يُطِعِ اللَّهَ وَرَسُولَهُ وَيَخْشَ اللَّهَ وَيَتَّقْهِ ...﴾ - 52 - 202

سورة الفرقان

﴿ قُلْ أَنزَلَهُ الَّذِي يَعْلَمُ السِّرَّ فِي السَّمَاوَاتِ...﴾ - 6_9 - 174
﴿ وَيَوْمَ يَعَضُّ الظَّالِمُ عَلَى يَدَيْهِ ...﴾ - 27_29 - 175
﴿ أَلَمْ تَرَ إِلَى رَبِّكَ كَيْفَ مَدَّ الظِّلَّ ... ﴾ - 45 - 230

سورة النمل

﴿ وَلَقَدْ آتَيْنَا دَاوُودَ وَسُلَيْمَانَ عِلْماً ...﴾ - 15 - 51
﴿ وَلَهَا عَرْشٌ عَظِيمٌ ﴾ - 23 - 55

سورة القصص

﴿ وَأَوْحَيْنَا إِلَىٰ أُمِّ مُوسَىٰ أَنْ أَرْضِعِيهِ...﴾ - 7 - 202
﴿ تِلْكَ الدَّارُ الْآخِرَةُ نَجْعَلُهَا لِلَّذِينَ ... ﴾ - 83 - 218
﴿ الَّذِينَ آتَيْنَاهُمُ الْكِتَابَ مِن قَبْلِهِ هُم بِهِ يُؤْمِنُونَ... ﴾ - 52_54 - 179

سورة الروم

﴿ ألم ، غُلِبَتِ الرُّومُ ، فِي أَدْنَى الْأَرْضِ ﴾	- 1_3 -	388
﴿ فِي بِضْعِ سِنِينَ ﴾	- 4 -	388
﴿ وَيَوْمَئِذٍ يَفْرَحُ الْمُؤْمِنُونَ، بِنَصْرِ اللَّهِ ﴾	- 4_5 -	389
﴿ يُخْرِجُ الْحَيَّ مِنَ الْمَيِّتِ ...﴾	- 19 -	212

سورة لقمان

﴿ وَاصْبِرْ عَلَى مَا أَصَابَكَ ...﴾	- 17 -	158

سورة السجدة

﴿ قل يتوفاكم ملك الموت الذي وكل بكم ﴾	- 11 -	14

سورة الاحزاب

﴿ ادْعُوهُمْ لِآبَائِهِمْ هُوَ أَقْسَطُ عِندَ اللَّهِ ﴾	- 5 -	181
﴿ وَإِذْ أَخَذْنَا مِنَ النَّبِيِّينَ مِيثَاقَهُمْ ...﴾	- 7 -	222
﴿ فَلَمَّا قَضَى زَيْدٌ مِّنْهَا وَطَرًا زَوَّجْنَاكَهَا ﴾	- 37 -	182
﴿ وَخَاتَمَ النَّبِيِّينَ ﴾	- 40 -	383

سورة فاطر

﴿ أَوَ لَمْ يَسِيرُوا فِي الْأَرْضِ فَيَنظُرُوا ... ﴾	- 44 -	98
﴿ وَلَو يُؤَاخِذُ اللَّهُ النَّاسَ بِمَا كَسَبُوا ... ﴾	- 45 -	19

سورة يس

﴿ لَقَدْ حَقَّ الْقَوْلُ عَلَى أَكْثَرِهِمْ فَهُمْ لَا يُؤْمِنُونَ ﴾	- 7 -	125
﴿ وَجَعَلْنَا مِنْ بَيْنِ أَيْدِيهِمْ سَدًّا ... ﴾	- 9 -	199
﴿ أَلَمْ يَرَوْا كَمْ أَهْلَكْنَا قَبْلَهُم مِّنْ الْقُرُونِ ... ﴾	- 31 -	98
﴿ ذَلِكَ تَقْدِيرُ الْعَزِيزِ الْعَلِيمِ ﴾	- 38 -	280
﴿ وَامْتَازُوا الْيَوْمَ أَيُّهَا الْمُجْرِمُونَ ﴾	- 59 -	283
﴿ أَوَلَمْ يَرَ الْإِنسَانُ أَنَّا خَلَقْنَاهُ مِن نُّطْفَةٍ ... ﴾	- 77_79 -	175

سورة الصافات

﴿ وَأَرْسَلْنَاهُ إِلى مِئَةِ أَلْفٍ أو يَزِيدُونَ ﴾	- 147 -	47
﴿ فمتعناهم إلى حين ﴾	- 148 -	47

سورة ص

﴿ إِنَّا سَخَّرْنَا الْجِبَالَ مَعَهُ يُسَبِّحْنَ بِالْعَشِيِّ وَالْإِشْرَاقِ ﴾	- 18 -	48
﴿ وَشَدَدْنَا مُلْكَهُ وَآتَيْنَاهُ الْحِكْمَةَ وَفَصْلَ الْخِطَابِ ﴾	- 20 -	70
﴿ لَقَدْ ظَلَمَكَ بِسُؤَالِ نَعْجَتِكَ إِلى نِعَاجِهِ ﴾	- 24 -	48

سورة الزمر

﴿ إِنَّكَ مَيِّتٌ وَإِنَّهُمْ مَيِّتُونَ ﴾	- 30 -	219-211
﴿ وَالَّذِي جَاء بِالصِّدْقِ وَصَدَّقَ بِهِ ... ﴾	- 33 -	231-165
﴿ اللَّهُ يَتَوَفَّى الْأَنفُسَ حِينَ مَوْتِهَا ﴾	- 42 -	14
﴿ فَيُمْسِكُ الَّتِي قَضَى عَلَيْهَا الْمَوْتَ ... ﴾	- 42 -	14
﴿ أَلَيْسَ فِي جَهَنَّمَ مَثْوًى لِلْمُتَكَبِّرِينَ ﴾	- 60 -	218
﴿ وَنُفِخَ فِي الصُّورِ فَصَعِقَ مَنْ فِي السَّمَاوَاتِ ... ﴾	- 68 -	370

﴿ وَتَرَى الْمَلَائِكَةَ حَافِّينَ مِنْ حَوْلِ الْعَرْشِ ... ﴾ - 75 - 150

سورة فصلت

﴿ أَوَلَمْ يَرَوْا أَنَّ اللَّهَ الَّذِي خَلَقَهُمْ ... ﴾ - 15 - 33
﴿ ادْفَعْ بِالَّتِي هِيَ أَحْسَنُ ﴾ - 34 - 158

سورة الشورى

﴿ وَمَا أَصَابَكُم مِّن مُّصِيبَةٍ فَبِمَا كَسَبَتْ ...﴾ - 30 - 19-248
﴿ مَا كُنتَ تَدْرِي مَا الْكِتَابُ وَلَا الْإِيمَانُ... ﴾ - 52 - 161

سورة الزخرف

﴿ سُبْحانَ الَّذِي سَخَّرَ لَنَا ...﴾ -13 - 275
﴿ أَهُمْ يَقْسِمُونَ رَحْمَةَ رَبِّكَ ... ﴾ - 34_32 - 175
﴿ إِنْ هُوَ إِلَّا عَبْدٌ أَنْعَمْنَا عَلَيْهِ ...﴾ - 59 - 174-175

سورة الدخان

﴿ أَهُمْ خَيْرٌ أَمْ قَوْمُ تُبَّعٍ ﴾ - 37 - 73
﴿ وَ مَا خَلَقْنَا السَّمَاوَاتِ وَ الْأَرْضَ ... ﴾ -42_38 - 246
﴿ إِنَّ شَجَرَةَ الزَّقُّومِ طَعَامُ الْأَثِيمِ ﴾ - 44_43 - 175

سورة الجاثية

﴿ وَيْلٌ لِكُلِّ أَفَّاكٍ أَثِيمٍ ... ﴾ - 10_7 - 174

سورة الأحقاف

﴿ وَقَالَ الَّذِينَ كَفَرُوا لِلَّذِينَ آمَنُوا ... ﴾ - 11 - 179

﴿ حَتَّى إِذَا بَلَغَ أَشُدَّهُ ﴾ - 15 - 163

﴿ وَإِذْ صَرَفْنَا إِلَيْكَ نَفَرًا مِّنَ ... ﴾ - 29 - 182

سورة محمد

﴿ فَهَلْ يَنْظُرُونَ إِلَّا السَّاعَةَ أَنْ تَأْتِيَهُمْ ... ﴾ - 18 - 384

سورة الفتح

﴿ لِيَغْفِرَ لَكَ اللَّهُ مَا تَقَدَّمَ مِنْ ذَنْبِكَ وَمَا تَأَخَّرَ ﴾ - 2 - 200

﴿ أَشِدَّاء عَلَى الْكُفَّارِ رُحَمَاء بَيْنَهُمْ ﴾ - 29 - 240

﴿ مُّحَمَّدٌ رَّسُولُ اللَّهِ وَالَّذِينَ مَعَهُ ﴾ - 29 - 233

سورة الحجرات

﴿ وَلَا تَجَسَّسُوا ﴾ - 12 - 240

﴿ اجْتَنِبُوا كَثِيرًا مِّنَ الظَّنِّ إِنَّ بَعْضَ الظَّنِّ إِثْمٌ ﴾ - 12 - 158

سورة ق

﴿ وَقَوْمُ تُبَّعٍ كُلٌّ كَذَّبَ الرُّسُلَ ﴾ - 14 - 73

﴿ لَقَدْ كُنْتَ فِي غَفْلَةٍ مِنْ هَذَا ... ﴾ - 22 - 194

سورة الذاريات

﴿ كَانُوا قَلِيلًا مِّنَ اللَّيْلِ مَا يَهْجَعُونَ ﴾	- 17 -	233

سورة الطور

﴿ وَاصْبِرْ لِحُكْمِ رَبِّكَ فَإِنَّكَ بِأَعْيُنِنَا ﴾	- 48 -	180

سورة النجم

﴿ ثُمَّ دَنَا فَتَدَلَّىٰ ﴾	- 8 -	195
﴿ مَا كَذَبَ الْفُؤَادُ مَا رَأَى ﴾	- 11 -	191
﴿ مَا زَاغَ الْبَصَرُ وَمَا طَغَى ﴾	- 17 -	193-194
﴿ وَإِبْرَاهِيمَ الَّذِي وَفَّى ﴾	- 37 -	141
﴿ وَأَنَّهُ أَهْلَكَ عَادًا الْأُولَى وَثَمُودَ فَمَا أَبْقَى ﴾	- 50_51-	34

سورة الرحمان

﴿ سَنَفْرُغُ لَكُمْ أَيُّهَا الثَّقَلَانِ... ﴾	- 31_33 -	163
﴿ كُلُّ مَنْ عَلَيْهَا فَانٍ ... ﴾	- 26_27 -	32

سورة المجادلة

﴿ أُولَٰئِكَ كَتَبَ فِي قُلُوبِهِمُ الْإِيمَانَ ... ﴾	- 22 -	241

سورة الحشر

﴿ رَبَّنَا اغْفِرْ لَنَا وَلِإِخْوَانِنَا الَّذِينَ ... ﴾	- 10 -	290

سورة الصف

﴿ فَآمَنَت طَّائِفَةٌ مِّن بَنِي إِسْرَائِيلَ ... ﴾ - 14 - 84

سورة القلم

﴿ وَلَا تُطِعْ كُلَّ حَلَّافٍ مَّهِينٍ ... ﴾ - 10_15 - 175

﴿ يَوْمَ يُكْشَفُ عَنْ سَاقٍ ... ﴾ - 42 - 390

سورة الحاقة

﴿ وَتَعِيَهَآ أُذُنٌ وَاعِيَةٌ ﴾ - 12 - 255

سورة المعارج

﴿ خَاشِعَةً أَبْصَارُهُمْ تَرْهَقُهُمْ ذِلَّةٌ ... ﴾ - 44 - 390

سورة الجن

﴿ وَأَنَّا كُنَّا نَقْعُدُ مِنْهَا مَقَاعِدَ لِلسَّمْعِ ... ﴾ - 9 - 122-123

سورة المزمل

﴿ وَاصْبِرْ عَلَى مَا يَقُولُونَ ﴾ -10 - 180

سورة المدثر

﴿ يَا أَيُّهَا الْمُدَّثِّرُ؛ قُمْ فأنذِرْ ... ﴾	- 7_1 -	155
﴿ وَمَا يَعْلَمُ جُنُودَ رَبِّكَ إلا هُو﴾	- 31 -	09

سورة النازعات

﴿ دحاها﴾	- 30 -	09
﴿ وَالْأَرْضَ بَعْدَ ذَلِكَ دَحَاهَا ﴾	- 30 -	139

سورة عبس

﴿ عبس وتولى ﴾	- 1 -	176

سورة البروج

﴿ قُتِلَ أَصْحَابُ الْأُخْدُودِ ... ﴾	- 5_4 -	87

سورة الفجر

﴿ الَّتِي لَمْ يُخْلَقْ مِثْلُهَا فِي الْبِلَادِ ﴾	- 8 -	34
﴿ أَلَمْ تَرَ كَيْفَ فَعَلَ رَبُّكَ بِعَاد... ﴾	- 7_6 -	34

سورة الضحى

﴿ وَلَلْآخِرَةُ خَيْرٌ لكَ مِنَ الْأُولى... ﴾	- 5_4 -	217

سورة التين

﴿ إِلَّا الَّذِينَ آمَنُوا وَعَمِلُوا الصَّالِحَاتِ ... ﴾ - 6 - 233

سورة العصر

﴿ وَالْعَصْرِ، إِنَّ الْإِنسَانَ لَفِي خُسْرٍ... ﴾ - 1_3 - 233

سورة الهمزة

﴿ وَيْلٌ لِّكُلِّ هُمَزَةٍ لُّمَزَةٍ ﴾ - 1 - 173

سورة الفيل

﴿ أبابيل ﴾ - 3 - 89
﴿ بحجارة من سجيل ﴾ - 4 - 19-89

سورة الكوثر

﴿ إِنَّا أَعْطَيْنَاكَ الْكَوْثَرَ ﴾ - 1 - 179

سورة الكافرون

﴿ قُلْ يَا أَيُّهَا الْكَافِرُونَ... ﴾ - 1_6 - 175

سورة النصر

﴿ إِذَا جَاء نَصْرُ اللَّهِ وَالْفَتْحُ ﴾ - 1 - 217

فهرس أوائل الأحاديث

الحديث	الصفحة
- أ -	
اتركوا الترك ما تركوكم فان الساعة ...	388
اتركوا ناقتي فإنها مأمورة ...	198
أدبني ربي وأحسن أدبي ...	158
إذ لو كنتُ متخذا خليلا لاتخذت أبا بكر...	164-165-231-234
إذا استفتحتم مصر فاستوصوا بأهلها خيرا...	40
إذا سمعت بنبي قد ظهر بتهامة فاته تصب خيرا ...	146
إذا سميتم الغلام محمدا فلا تضربوه ...	128
إذا غاب الحق وظهر الباطل ...	384
اذهب إلى تلك الشجرة وقل لها...	200
أعربوا القرآن والتمسوا غرائبه ...	237
أعطيت الوسيلة والمقام المحمود ...	214
أفلح وجهك.	205

أقيموا الركوع والسجود إذا صليتم خلفي ... 212
ألا تريحني من ذي الخلصة ونبالة ... 82
إن الله تعالى اصطفى موسى بالكلام ... 194
إن الله تعالى لا يوقف العبد بين يديه ... 128
إن الله خلقني وعليا نورا بين يدي العرش... 116
إن الله عز وجل أعطاني ما لم يعط غيري ... 224
إنَّ اللَّهَ يُحِبُّ مَكَارِمَ الأَخْلاق وَيَكْرَهُ سَفْسَافَهَا... 157
إن سراقا يموت في أرض فلاة ، فيكفنه ويدفنه... 183
إن في أمتي المهدي يحثو المال لطالبه... 309
إن لي أنصارا ، فأنصاري الذين أووا ... 357
الآن نُعيت لي نفسي لأني إنما بُعثت لأُتِمَّ الدين ... 230
إن هذا الأمر بُدئ بنبوة ورحمة ... 262
أنا أشبه الناس بآدم وكان أبي إبراهيم ... 160
أنا الذي أول ما خلق الله نوري ... 10
أنا الله خالق كل شيء فمن أطاعني ... 51
أنا المنذر وأنت الهادي ، يا علي ... 256
أنا أول الأنبياء في الخلق وآخرهم في البعث ... 116
أنا أول الناس خروجا من الدنيا إذا بعثوا... 231
أنا رؤيا أمي. 118
أنا عبد أجلس كما يجلس العبيد ... 160
إنا لا نرضى أن يبقى أحد من أمتي ... 217
أنا مدينة السخاء وأبو بكر بابها ... 255
أنت مني بمنزلة هارون من موسى ... 165
الأندلس باب من أبواب الجنة ... 369
انصرفوا ، فإن الله قد عصمني ... 199
إنما أرواحهم تسرح حيث شاءت ... 211
إنما بعثت لأتمم مكارم الأخلاق. 157

إنما مثلي ومثل الدنيا كراكب ... 243-244

إنه غير ذي بركة ، وأن الله ... 160

إنها تسر قلب الحزين . 160

إني أوْحيت إلى الدنيا أن تمرَّري ... 244

إني عبد الله ، إني مكتوب خاتم النبيئين ... 115

أوصيكم بتقوى الله والسمع والطاعة ... 224-225

أول ما بديء به على رسول الله ... 153

أول من غير دين إبراهيم وإسماعيل ... 79

أويْس القرني خير التابعين . 246

- ب -

بسم الله ، اللهم اجعلها نعمة مشكورة ... 160

بعثت داعيا ولست هاديا . 241

بعثت للأسود والأحمر . 163

بينما أنا عند البيت بين النائم ... 187

بينما أنا قاعد ذات يوم ... 191

بينما أنا نائم في الحجر ... 188

- ت -

تأبل آدم إلى حواء عند مقتل ولدها هابيل . 140

تبنى مدينة بين دجلة والصراة و قُرْطُبُل . 306

تبنى مدينة بين دجلة ودجيل وقُطْرُبُلّ ... 208-209

تصيب عثمان بلوى ينال بها الجنة . 252

تفتح بعدي جزيرة يقال لها الأندلس ، الصغير ... 370

تفتح بعدي جزيرة يقال لها الأندلس ، إليها ... 370

تفتح بعدي جزيرة يقال لها الأندلس حيها ... 370
تنام عيني ولا ينام قلبي. 193

- ج -

جاء أعرابي وقال : يا رسول الله ... 200
جزيرة بالمغرب منقطعة يقال لها الأندلس... 370
جعلت لي لأرض مسجدا وطهورا... 214
جعلت أمتي خير أمة أخرجت للناس... 214

- ح -

حياتي خير لكم وموتي خير لكم. 213

- خ -

خدمت رسول الله صلى الله عليه وسلم... 155-156
الخلافة في قريش ما أقاموا الدين. 207
الخيل في نواصيها الخير إلى يوم القيامة ... 142

- د -

الدنيا سبعة درج وانا وأمتي في الدرج ... 36
الدنيا سجن المؤمن وجنة الكافر. 49-50

- ر -

الرؤيا جزء من النبوة ووحي المرء رؤياه . 153-154

رأيت زيد بن عمرو قبل نزول الوحي ... 84

- ز -

الزبير ابن عمي وحواريي من أمتي . 83
زمان لا تتم فيه تجارته ولا تحج حوائجه... 384
زويت لي الأرض فرأيت مشارقها ومغاربها ... 207

- س -

سألت النبي صلى الله عليه وسلم عن عدد الأنبياء... 153
سبحانك اللهم وبحمدك ، أشهد أن لا إله إلا أنت ... 160
ستكون بعدي مدينة بين دجلة ودجيل... 37
سمعت قائلا يقول ليلة أسري بي : وعزتي وجلالي ... 128
سيفتح الأندلس وما يليها تسعة من بني أمية... 369
سيكون في ثقيف كذاب ومبير . 207

- ص -

الصبر نصف الإيمان . 45
صبرا آل ياسر ، موعدكم الجنة . 165

- ع -

العزلة عبادة . 154
علي مني وأنا منه . 255
عليكم بكثرة الصلاة علي ، فإنكم أول ما تسألون ... 225

- غ -

غَزَوْنَا مَعَ رَسُولِ اللَّهِ صَلَّى اللَّهُ عَلَيْهِ... 69

- ف -

فاطمة أول لحوقا بي. 207-208
فرج سقف بيتي ، فجاء جبريل ففرج ... 189-190
فلم يدع صلى الله عليه وسلم نصيحة ... 158
فلو رفعت حجر من الأرض لكاد ... 205

- ق -

قام رسول الله صلى الله عليه وسلم فينا مقاما ... 206
قصرت بهم النفقة ، ولولا حداثة قومك بالشرك... 149-152

- ك -

كان رسول الله صلى الله عليه وسلم أجود الناس ... 155
كان سبأ رجلا ولد له عشر بنين... 62
كل نسب وصهر ينقطع يوم القيامة ... 250
الكمأة من المن وماؤها شفاء للعين. 69
كنت كنزا لم أعرف فخلقت خلقا ليعرفوني. 07
كنت مع أعمامي أرد عليهم نبل عدوهم ... 144
كيف يفلح قوم خضبوا وجه نبيهم بالدم ... 185

- ل -

لا تحزن ، إن الله معنا .	196
لا تسبوا تبعا فإنه كان مؤمنا .	37
لا تظهر الفتن ما دام عمر حيا .	243
لا تقوم الساعة حتى يغزوا سبعون ألفا ...	388
لا تقوم الساعة حتى يقاتل المسلمون اليهود ...	389
لا طلعت الشمس ولا غربتْ بعد النبيئين ...	230
لا طيرة ولا صفر ولا هامة .	273
لا مهدي إلا عيسى .	309
لا يحل دم امرئ مسلم إلا بإحدى ثلاث...	253-254
لا يزال أهل الغرب ظاهرين على الحق ...	207
لا يفركُ مؤمن مؤمنةً إن سَخِطَ منها خُلقاً ...	182
لا يفضض الله فاك .	116-205
لقد رأيتني في غلمان قريش ننقل الحجارة ...	142
لقد شاهدته في الجاهلية ولوادعي به ...	101
لقد شهدته في موسم بعكاظة وهو على جمل ...	85
لقيت الشيطان في طريق المسجد...	16-17
لكل نبي حواري وحواري ذرية البربر ...	359
لما أسري بي رأيت عمرو بن لحي ...	80
لما فارقني جبريل وانقطعت ...	194-195
اللهم اجعله حجا لا رياء فيه ولا سمعة .	157
اللهم جنبني منكرات الأخلاق .	157
اللهم فقهه في الدين .	205
اللهم كما حسنت خلقي فحسن خلقي .	157
اللهم كما قالها ذليلا فاجعله يقولها عزيزا .	241
لو كنت متخذا خليلا لاتخذت أبا بكر خليلا .	165-231

لو وُزن إيمان أبي بكر وإيمان الناس كلهم ... 231
لولا أني رأيت رسول الله صلى الله عليه وسلم يقبلك ... 150
لولا حداثة قومك بالشرك لهدمت الكعبة ... 152
لولا حداثة قومك بالكفر لهدمت الكعبة ... 149
ليكوننّ في هذه الأمة رجل اسمه الوليد ... 297

- م -

ما اجتمع قوم في مشورة ... 128
ما الذي كنتم تقولون في النجوم ... 123
ما صب الله تعالى في صدري شيئا ... 231
ما ضر أحدكم أن يكون في بيته ... 128
ما كان اسم محمد في بيت ... 128
ما كان من حلف في الجاهلية ... 101
ما من أهل بيت يولد لهم مولود ... 127
ما من مصل أو مسلم يصلي ... 211
مَا مِنْ نَبِيٍّ دُفِنَ إِلَّا وَقَدْ رُفِعَ بَعْدَ ثَلَاثٍ ... 212-213
ما نفعني مال كمال أبي بكر... 164
مرحبا بالأخ الصالح . 76
مزق الله ملكهم كل ممزق . 127
المعرفة رأس مالي والشوق مركبي ... 230
ملوك الارض أربع : مؤمنان وكافران... 36
مما أوصى الله إلي يا أخا المرسلين... 50
من أوتي ربع القرآن فقد أوتي ربع ... 237
من تقرب مني شبرا تقربت منه ذراعا... 195
من صلى علي خمسمائة مرة كل... 225
من كان في صدره ثلاثمائة آية... 237

من مات ولم يغز ولم يحدث نفسه ... 212
من ولد له ثلاثة أولاد في الإسلام ... 128
المهدي مني وأنا منه ... 305-307

- ن -

نحن معاشر الأنبياء أشد الناس بلاءا... 51-325
نحن معاشر الأنبياء لا نورث ... 220
نزل القرآن على سبعة أحرف ... 235

- هـ -

هذا الوزغ بن الوزغ أي الملعون ... 253-268
هلاك أمتي على يد أُغَيْلِمَة من قريش ... 208
هو من الكعبة ولا يجوز الطواف إلا خلفه . 149

- و -

والذي بعثني بالحق لقد آمن قس بن ساعدة. 86
والله ما رأيت أضوأ من المدينة يوم دخلها ... 216
وإن ولدي لنحو المائة ولقد دفنت ... 204-205
ولا يجتمع غبار في سبيل الله ... 212
ولولا أن الله كتب الموت على العباد... 32
وما اغْبَرَّت قدما عبد في سبيل الله ... 212

- ي -

يا أبا موسى ، لقد أوتيت مزمارا ...	47-48
يا أبا هريرة ، أحملك؟ فقال : ما شئت ...	156
يا أبا هريرة ، إذا رأيت الناس ...	384
يا جاريَةُ ، صفة أبيك صفة المؤمنين ...	157
يا عائشة إن الله تعالى لم يختر...	230
يا علي ، إذا أنا مت فاغسلني ...	218
يا عمر ، أولئك قوم عجلت لهم ...	243
يا معاذ ، أوصيك بتقوى الله، وصدق الحديث ...	159
ياعثمان ، إن الله تعالى يلبسك قميصا فيريد ...	252
يبعث الله بلالا يوم القيامة ...	241
يُبعث في هذه الأمة على رأس كل مائة سنة ...	292
يخرج الدجال في أمتي يمكث فيهم أربعين ...	389
يذهب الصالحون الأول فالأول وتبقى حثالة...	384
يقتل عثمان والمصحف بين يديه...	252-253
يكون اختلاف عند موت خليفة...	309
يكون في أمتي المهدي ، يعيش ...	307
يكون في هذه الأمة رجل يقال له الوليد ...	209
ينزل ربنا إلى السماء الدنيا ...	195

فهرس الأعلام

- أ -

آدم عليه السلام 8-9-10-11-12-13-14-15-16-17-18-19-20-21-22-23-24-36-38-41-44-51-65- 68-74- 77-78-110-114-115-116-119-139-140- 141-142-143-150- 153-160-187-189-191-205-215-220-229-233-242-243-246-278-284-318-339-387

إبراهيم (عليه السلام) 20-21-22-23-24-28-29-30-31-36-39-40-41-42-43-45-50-73-78-79-80-84-85-98-101-115-119-139-140-141-142-143-145-147-148-149-151-152-153-160-188-190-191-194-215-221-224-229-243-246-247-267-296-305-319-387

أم إبراهيم 28-267

إبراهيم (ابن عبد الله بن الحسن) 371

إبراهيم التيمي 285

إبراهيم المعتصم بالله 321
إبراهيم بن المهدي 322
أبرهة ذو المنار 18-37-88-89-91-92-93-95
إبزيلم 83
أبْشَالُومُ 49
إبليس 13-14-15-17-19-20-32-81-114-115-184-241-318
ابن أبي الدنيا 69-183
أُبَي بن خلف الجمحي 162-175
ابن أبي ربيعة الثقفي 91
ابن أبي زنقى 349
ابن أبي عامر المعافري 374-378
ابن أبي قرة اليفرني 375
ابن أبي ليلى 325
الأتقن 43
ابن الأثير 12-21-30-70-83-116-165
ابن الجزار 359
أحجوز بنت أهين 40
أحمد (النبي) 11-57-75-102-118-119-172-223-229
أحمد (ابن إدريس II) 373
أحمد الرضى بالله 343
أحمد المستعين بالله 337
أحمد المقيد 356
أحمد الناصر لدين الله 351
أحمد بن الخطيب 336
أحمد بن الظاهر بالله 352
أحمد بن المتوكل 339

أحمد بن بكر 353
أحمد بن حنبل 37-49-51-116-127-157-158-160-164-194-195-
208-216-237-254-255-262-309-316-324-330-
377-381
ابن الأحمر 381
الأحنف بن قيس 247
الأحوص الشاعر 293
الأحوص بن عمرو 104
الأحول المكي 293
الأخشد بن ضَبْنَح 343
ابن أخطب 124
الأخنس بن شريق 175
إدريس (عليه السلام) 23-153-187-211-305-387
إدريس (ابن عبد الله بن الحسن)371
إدريس بن إدريس 371-373
أدن (ولد إسماعيل) 42
أربد بن قيس 162-200
أربيل 42-44
آرس 38
أرسطاطاليس 38
أرمياء (نبي) 42
أروى 110
أرياطا 88
الازدهاق 30
آزر 28
إساف بن يعلى 81
أبو أسامة 62

أسامة بن زيد 219
أسامة بن مالك 117
إسحاق (عليه السلام) 39-40-42-45-78-119-221
ابن اسحاق 40-77-79-102- 107 -109-123-179-180-189-237
إسحاق الحمامي 328
إسحاق بن إبراهيم الموصلي 306
إسحاق بن علي بن يوسف 381
إسرافيل 13-14-218-388-389
أسفنديار 174
الإسكندر بن الحارث 53
الإسكندر بن فيليس 64
الإسكندر ذو القرنين 37-63-64
أسماء بنت أبي بكر 84
إسماعيل (عليه السلام) 11-40-41-42-79-80-84-98-100-101-110-115-
119-140-141-142-149-151-152-221-229-267-
364
إسماعيل الشافعي العجلوني 158-213-255
إسماعيل الصالح 355
إسماعيل المنصور 355
إسماعيل بن القاسم 319
إسماعيل بن عمر بن كثير 36-37-77-86-96-116-143-153-157-176-182-
190-197-199-201-256-308
أبو الأسود الدؤلي 231-237-256
الأسود العنسي 162
الأشبان (ولد إسماعيل) 42
الأشرف بن يوسف 355
الأشرف خليل 355

الأشرف شعبان 355
الأشرم (ابرهة) 89-92
ابن الأشعث 271-279-282-283
الأصبغ الهواري 362
الأصبهاني ابو نعيم 45-116-153-159-191-200-201-207-237-245-247-261
آصف بن برخيا 52
الأصمعي 315
ابن أضحى 381
الأعرج الصالح 43
الأعشى (ميمون) 97
الأعمش 285
أفريدون بن أثغيان 30-41-42-64
أفريقس الحميري 356
أفريقس بن قيس 37
الأفشين 321
ابن الأفطس 316
أفعى نجران (القلمس) 58-102-125
أكيدر 209
الألباني محمد ناصر الدين 101-116-127-128-158-159-230-231-237-241-255-268-309
إلياس (عليه السلام) 44-69-119-184-211
أبو أمامة الباهلي 237
آمنة بنت وهب 114-115-118-119-120-121-125-132
أمية بن أمية بن الصلت 90
أمية بن حرب 149
أمية بن خلف 173

أمية بن عبد شمس 131-133-251-263
أميمة 110
الأمين (الرسول) 137-149
الأمين (ابن الحاكم أحمد) 355
الأنباري أبو بكر 86
أندرابيس 83
أنس بن مالك 153-157-164-191-203-205-213-216-309-370-389
ابن إنشا بن أبيان 43
إنمار 57-58-62-63-102-103
أورب بن برنس بن مازغ 363
الأوَرْبي 362
أوريا بن حنّان 48
أوريغ بن برنس 362
أوس بن حارثة 117-124
الأوي البطريق 323
أويس القرني 192-244-245-246
إياد 57-102-103-104-107
إيرج 42
ايلان بن مصمود 363
أم أيمن 134-135
أبو أيوب الأنصاري 75-198
أيوب الصالح 354
أيوب بن الكامل 355

- ب -

بابك التركي	321-322-339
بابك الجرني	317
بادس	377
باديس بن حبوس	379
باذان	95-96
باسم الخادم	316
باغز	335-338
باقوم	149
أبو البحتري	173
بحيرى	124-136-137
البخاري محمد بن إسماعيل	48-79-82-84-127-142-143-153-154-155-158- 165-188-193-195-205-206-208-212-214-231- 234-235-241-243-252-253-254-255-273-384
بخت نصر	36-42-43
البراء بن مالك	234
البراض الكناني	144
بر بن قيس	356-357
برة (زوجة الحارث)	104-105
برة بنت عبد العزى	114-125
ابن برجان	388
البرخان	322
البرصاء	163-280
البرك	259-260
ابن بُرنس بن مازيغ (كتام)	365

البزار (أبو بكر) 50-116-128-200-307
بزواو بن سجان بن يحيى 363
أبو البشر 10-13
بشر الحافي 324
بشر بن مروان 268-275
بشر بن نمير 237
ابن بشكوال 224
بشيرويه 95-127
بطرس (من الحواريين) 83
بغا التركي 338
أبو بكر بن عمر 378
أبو بكر الصديق 76-83-85-123-164-165-170-173-176-186-192-195-196-198-203-217-219-220-221-222-230-231-232-233-234-235-236-238-239-241-242-246-252-255-284-287-385-387-389
البكريُّ 281
ابن بكير 24
بلال الحبشي 164-192-217-240-241-242
بلجين بن زيري 376-377
بلقيس 37-52-53-54-55-56
أمّ البنين (ضرّة) 279
بهاء الدولة 346
بهلول المجنون 313
بهلول بن راشد 325
بوطا (من الحواريين) 83
بولش (من الحواريين) 83
البيهقي أبو بكر 45-50-86-101-116-143-153-159-160-165-198-

377-262-254-244-237-231-225-214

- ت –

تارح بن ناحور 11-28-229
تامزيت 363
تبع 36-37-73-74-75-76-77-78-79-87-95-124-198
التركي (وزير المقتدر) 344
الترمذي بن سورة 50-62-156-157-160-164-195-199-208-212-214-225-244-245-255-262-305-309-381
تمام (من اهل الكتاب) 137
ابن تمام 326
أبو تمام 323
أبو تمامة 80
تميم الداري 27
تنان 79
توبة الحميري 273
تور (ابن افريدون) 42
تورون شاه 355
التياح (وزير الواثق) 327
ابن تيمية 07-127
التينجان 95

- ث –

ثابت البناني 325
ثابت بن قيس 203
ثعلبة 25

ثمود بن عواص 40

- ج -

جابر بن عبد الله 143-220-231-194-309
الجارود 124-229
جالوت 42-43-44-45-70-103-356-365
جانا بن يحيى 361-363-365
جبريل 08-10-13-18-19-22-23-30-31-48-51-80-141-
150-160-169-187-188-189-190-191-192-194-
195-199-200-201-214-217-218-220-224-235-
244-257-318-319-369
جبلة بن حارثة 181
جبير بن مطعم 60
الجدال بن قاسط 125
الجدجاد 54-61
الجراح الأسدي 261
الجرجاني الحافظ بن عدي 129
جرهم مضاض بن عمرو 98-99-104-105
ابن جريج 143-242
جرير 82-206
ابن الجزار 358
ابن جزي 381
جعْدة بنت الأشعث 261
جعفر (ابن إدريس II) 373
جعفر الصادق 194
جعفر المتوكل على الله 324-327-328-329-333-335-336
أبو جعفر المنصور 304-305-306-308-315-371

جعفر المهتدي بالله 338-339
جعفر بن أبي طالب 83
جعفر بن المسترشد بالله 349
جعفر بن عثمان المصحفي 377
جعفر بن علي 377
جعفر بن لوط 54-61
جعفر بن محمد الصادق 262
جعفر بن يحيى بن خالد 310
أبو جعفر محمد العقيلي 241
جعيل الأشجعي 205
جلال الدين السيوطي 116-158-213-241-309
الجلِنْدا (ملك عمان) 198
أم جميل 173
جميل بن معمر 171
الجُنيد 263
جهجاه الغفاري 206
أبو جهل 165-171-173-174-175-178-179-192-199-202-242
ابن الجوزي (أبو الفرج) 81-128-237-241-242-255-324
جوهر الرومي 345-353-355-365-375-376-377
الجوهري 40-151
جويرية بنت الحارث 209
جيرون بن سعد بن إرم 34

- ح -

أبو حاتم الأعرج 287

حاتم الطائي 157-263

حاتم الكيال 328

أبو حاتم يعقوب المغيلي 365

الحاجب 379

الحارث (إبليس) 19

الحارث الرايش 37

الحارث بن عبد العزى 130

الحارث بن عبد المطلب 108

الحارث بن عبد قيس 166

الحارث بن كعب 282

الحارث بن كلدة 269

الحارث بن مضاض 103

الحاشر (الرسول) 11

الحافظ بن شهر أشوب 198

الحافظ أبو بكر الخرائطي 157

الحافظ الهيثمي 37-157-164-213-218-252-377

الحاكم أحمد 355

الحاكم النيسابوري 51-116-157-164-165-199-212-225-250-254-255-256-268-309-325

الحاكم بأمر الله 352

حام بن نوح 21-30-41-356

حاميم بن من الله 363

حبابة 293

حباشة بن يوسف الكتاني 365
ابن حبان 238
أبو حبيب 204
أم حبيبة 209
الحجاج بن يوسف 82-92-122-208-237-268-269-271-328
ابن حجر العسقلاني 08-83-158-225-243
ابن حجر الهيثمي 213
الحجل 110
أبو حدو الكتامي 365
أبو حذيفة بن عتبة 166
حزقيل 46-47
ابن حزم 379
حسان بن أسعد 79
حسان بن ثابت 223-238
أبو الحسن الأنباري 346
أبو الحسن البصري 186
الحسن البصري 285- 294
أبو الحسن السعيد 382
الحسن بن الحكم النخعي 62
الحسن بن صالح 299
الحسن بن علي 116-242-259-260-261-359
الحسن بن كنون 377
الحسن بن محمد (القداح) 354
ابن حسون 381
الحسين بن علي 116-162-208-242-259-261-264-265-266-280-
307-354-356-359
ابن الحُصين 204

الحصين بن نصير 151
الحصين بن نمير 166-167
حفص الخلال 303
حفصة بنت عمر 209-236
الحكم (المنتصر) 374-377
أبو الحكم بن هشام 170-178
الحكم بن هشام 374
أم حكيم 110
حكيم بن حزام 173-180
الحلاج 325
حُليل بن حبشية 99
حليمة السعدية 130-131-133-134
حماد 378
حمامة بن معز 378
ابن حمدون 381
حمزة (ابن إدريسII) 373
حمزة بن عبد المطلب 83-110-169-170-171-172-173
حمير بن سبأ 62
حنظلة بن صفوان 32
ابن حنيفة الغساني 117
حنين 327
حواء 17-18-19-21-23-139-140
حيي بن أخطب 199

- خ -

ابن خارجة 274

خارجة الهاشمي 260
خالد القسري 283
خالد القصي 283
خالد بن الوليد 80-81-199-205-208-234-248-278
خالد بن سنان العبسي 23
خالد بن عبد الملك 268
خالصة (جارية زبيدة) 314
خباب بن الأرت 170-171-173-179
خبيب 204
خديجة بنت خويلد 135-144-145-147-148-154-173-180-196-209-231
خزر 375
خزر بن صولات 375
خزرون بن فلفل 377
خزيم الناعم 273
الخضر 44-63-64-68-69-211-386
الخطيب البغدادي 45-128
ابن خلصة 125
ابن الخليفة 351
الخليل بن أحمد المصري 236
خُنافر 125
خويلد بن أسد 145-146
أبو الخير الكندي 97
خيران 374
الخيزران (أم هارون الرشيد) 122

- د -

دابل 42

دارا 127

الدارمي أبو محمد 216

داود (عليه السلام) 21-36-41-43-45-47-48-49-51-57-70-103-119-139-153-305-356

داود (ابن إدريسII) 373

داود (ابن عبد الله بن الحسن) 362

أبو داود السجستاني 160-292-318-389

أبو داود الطيالسي 262

داود بن إسحاق 371

داود بن نصير الطائي 305

الدجال 68-208-384-385-386-389

دحمان 297

الدرامي 116

أبو الدرداء 230

ابن دريد 183

دعبل بن علي 302

أبو دلف 324-332

دلوك 40

دما (ولد اسماعيل) 42

الدمون 141

دنيال 119

دورق 328

دوس ذو ثعلبان 87-88

دوناس 376
دويك 148
الديان بن رافقة 38
الديلمي 116-213
دينار بن عياض 254

- ذ -

أبو ذر 40-153-189-243
الذماري 08
الذهبي الحافظ شمس الدين 08-12-191-241-380
ذهَيل بن باهيل 52-72
ذو أصبح 36
ذو القرنين 17-30-36-43-56-63-64-67-68-118-368-386
ذو الكلام 36
ذو النسور 24
ذو النون (يونس) 46-69
ذو النون (ثائر بقرطبة) 374
ذو رياش 36
ذو فليش 36
ذو ناس 370
ذو نفر 88
ذو نواس 36-80-83-87
ذو يلبش 36

- ر -

الرائش	24
الرازي أبو حاتم	238
أبو راسب الضحاك	64
راشت	38
الراشد بالله	349
رافع بن خديج	160
ابن الربدود	297
الربيع (حاجب أبي منصور)	304
ربيعة بن نزار	57-58-102-103-186-244
ربيعة بن نصر	77
رجاء بن الضحاك	316
رجغيم (ابن سليمان)	55-56
رزاح	100
رستم الشديد	174
ابن رشد (الإمام)	379
أبو رغال الثقفي	88
رقية (بنت رسول الله)	147-166-251
رقية (أخت ورقة)	114
رقية بنت أبي ضبعي	128-129
رقية بنت البهلول	105-106
رقية بنت عمر	250
ركانة بن عبد بن هشام	178-179
ركن الدولة بن بويه	344
أبو رمتة	198

رملة بنت أبي سفيان 209
رواحة بنت مسكين 53
روح بن زنباع 151-266-268-275
رومان الزناتي 353
ريّا (جارية اليزيد) 292

- ز -

الزائر 298
زاوي بن زيري 375-377
زبيدة (حرة هارون) 314-315
الزبير بن باطا 118-124
أبو زرعة 37
زرعة بن يوسف 87
الزركشي 07
زريب (أصحاب عيسى) 83
زرير (أهل الكتاب) 137
زليخة 38-39
زناتة 361-364-365
زنبيل (ملك الهند) 271
الزهري 40-118-288
زهير 374
زوبعة (من الجن) 183
زياد بن أبي سفيان 260
زياد بن المنذر العبدي 299
زياد بن علاقة 157
زياقيل (مَلَك) 64

زيد بن أرقم 252
زيد بن ثابت 156-235-236
زيد بن حارثة 180-181-203-208-231
زيد بن خالد 357-358
زيد بن علي بن الحسن 299
زيد بن عمر 84-250
زيد بن عمرو 84-117-148
زيد بن عمرو بن نفيل 84
زيري المغراوي 375-376-377
زيري بن مناد التلكاني 366-376
زين الدين محمد 116
زينب 147
زينب بنت جحش 181-182-208-209
زينب بنت خزيمة 209

- س -

سارة بنت تارح 40-141
ساطرون 96
سالم السّيري 290
السالوم 49
سام بن نوح 21-24-25-41-322
سبأ (عبد شمس) 62-63
سبت بن حازم 366
السبتي (ابن هارون) 313
أبو سبرة النخعي 62
سبكتكين (التركي) 345-346

سحبان 263
السخاوي شمس الدين 116-211-213-224-225
سُراق (من الجن) 183
سراقة بن مالك 162-196-208
أبو السرايا الشيباني 316
سطيح بن ربيعة 74-76-77-78-82-83-95-125-126
ابن سعد 116-157-165-198-213
سعد بن أبي وقاص 51-205-325
سعد بن عبادة 205
سعد بن عبد قيس 166
سعد بن كوين 125
أبو سعيد الخدري 10-189
أمّ سعيد العثمانية 293
سعيد العُريض 297
سعيد المغني 293
سعيد بن العاصي 236
سعيد بن المسيب 295-325
سعيد بن بشير 116
سعيد بن جبير 283-284-285
سعيد بن زيد 170
سعيد بن قيس الهمداني 274
سغوت البرغواطي 366
السفاح 300-301-302-303-304
سفيان الثوري 10-305-311-312
سفيان بن الحارث 223
سفيان بن مجاشع 117-124
أبو السلام 49

سلامة (جارية) 292-293
سلم (ابن أفريدون) 42
أبو سلمة المخزومي 166
أم سلمة (زوج النبي) 309
أم سلمة (زوج أبو سلمة) 116
سلمة بن سلامة 124
سلمة بن هشام 166
السلمي (محدث) 40
سليمان (عليه السلام) 36-43-48-49-51-52-54-55-56-58-70-72-102-190-222-249-278-368-387
سليمان (ابن عبد الله بن الحسن) 371
سليمان الفارسي 124
سليمان بن جرير 299-371
سليمان بن عبد العزيز 92
سليمان بن عبد الملك 60-70-285-286-287-302-328
سليمان بن يسار 294
السمح (ملك اليمن) 60
سمعان الحواري 86
السميدع 98
سنان بن أنس النخعي 264
سهل بن بيضاء 176
سهل بن سعد 37
سهل بن عبد الله 16
سهلة بنت سهيل 166
سهيل بن بيضا 166
السهيلي 25
سواد بن حمدان 254

سواد بن قارض 125
سودة بنت زمعة 209
سيبويه 263
السيد الحميري 265-308
ابن سيرين 286-294-325
سيف بن سعادة 124
سيف ذي يزن 36-77-92-93-94-95-96-97-124-131-132-133
سيمن (أصحاب عيسى) 83

- ش –

شافع بن كليب 125
الشافعي الإمام محمد 318
الشاكر(محمد بن الفتح) 353
شامولا (علماء اليهود) 124
شبيب الأشجعي 259-279-280
أم شبيب (البرصاء) 163-279-280
شداد بن عاد 24-32-33-34-35-36
شرحبيل 204
ابن شريح 297
شريح بن الحارث 147
الشطيبي محمد 01-03
شعبان (من العبيديين) 355
الشعبي (عامر) 17-294
شعيب (النبي) 40-42-43-46-153
الشفا بنت عوف 122
شق (الكاهن) 74-76-77-78-95-125

شقران مولى رسول الله 219
الشماخ 371
الشمر بن ذي الجوشن 264-265-266
شمر بن رعش 37-73
شمر بن ملك 37
شمويل 43-44
شيبة الحمد (عبد المطلب) 129-133 انظر كذلك عبد المطلب
شيث بن آدم 19-21-23-119-140-143-153-229
شيراز بن بويه 344

- ص –

صابور ذو الأكتاف 96-97-127
صارخ بن طارق 52
صاروف 41
صالح (عليه السلام) 11-40-119-145-153-184-242-258
أبو صالح 242
صالح بن طريف 363
صالح بن عبيد 40
صالح بن علي 301
الصالحي الشامي 156-195-200
صريح (ولد قصي) 100
الصعب بن مراثد 64
الصفدي 353
صفوان المازني 186
صفوان بن المعطل 183
صفية (عبد المطلب) 110

صلاح الدين الناصر 354
أبو الصلت 94
صمادح (ثائر بسرقسطة) 374
أبو صنهاجة 362
صهيب (صحابي) 179
ابن صوريا 124
الصيرفي 381

- ض –

ضبيع 339
الضحاك 30
ضرار 110-258
ضرّة (أم البنين) 279
ضريس 363
ضماد 198

- ط –

الطائع لله 345-346
طابخة 106-107
طارق بن زياد 361-368-372
أبو طالب 83-110-116-120-134-135-136-137-144-146-166-168-172-173-176-180-196
طالب بن سهيل 70
طالوت 43-44-45-47-49-103
الطاهر (ابن رسول الله) 147

أبو طاهر 346
طاهر القرميطي 343
طاهر بن حسن هرثمة 314
طاوس (محدث) 290-294
طاوس (أم أبي المظفر) 350
ابن طباطبا 316
الطبراني أبو القاسم 37-45-50-67-160-165-242-244-250-252-255-262
الطبري محمد بن جرير 10-199-256-357-366-368
طريفة بنت عمرو (كاهنة) 74
الطفيل بن عمر الدوسي 177-187
أبو طلحة 161-205
طلحة بن عبيد الله 83-208-255-268
الطوسي 131-132
ابن طولون 365
الطيب (ابن الرسول) 147
طيما (ولد إسماعيل) 42

- ظ -

الظافر فيبوس 355
الظاهر 354-355
الظاهر بأمر الله 351
الظاهر تبر 355
الظاهر خشقوم 356
الظاهر يوقق 355

- ع -

عائشة (أم المؤمنين) 37-149-152-153-154-157-160-183-193-208-209-212-217-219-230-253-

ابن عائشة 278-279

العابد بن الظاهر 354

عابر بن أرفخشد 25

عاتكة بنتُ عبد المطلب 110

عاتكة بنتُ يزيد 292

عاد بن إرم بن الملطاط 33

عاد بن إرم بن شداد 26-386

العادل 354-382

العادل الصغير 354-355

العادل الكبير أبو بكر بن أيوب 355

العادل تبقاوخاخ 355

العادل تلاوس 355

العادل سلابس 354

ابن عاصم النبيل 319

عاصم بن جميل 363

أم عاصم بنت عاصم 288

عاصي بن وائل 171- 173-179

العاضد بن الحافظ 355

العاضد بن الظاهر 354

العاقب بن نجران 124

أبو عامر 186-187

عامر بن أبي ربيعة 84

عامر بن أبي رهم 166
عامر بن الطفيل 162-200
عامر بن إياس 106-107
عامر بن رجاء 10
عامر بن شرحبيل 294
عامر بن فهيرة 196
عامر بن هشام 101
عامر ذو رياش 59-60
عاميل بن سماحين 68
ابن عباد 375
عبّاد الطيالقى 312
العباس (القاضي) 362
ابن عباس 10-21-22-36-37-50-63-67-70-80-81-115-121-135-139-150-153-155-182-194-205-217-219-224-237-240-249-258-261-311-385
أبو العباس (القادر بالله) 346
أبو العباس أحمد (محدث) 17
أبو العباس الخضر 63 انظر كذلك الخضر
أبو العباس خالد 356
العباس بن المأمون 323
العباس بن عبد المطلب 110-116-135-143-207
أبو عبد البر 17
عبد الحارث 19
عبد الدار 99-100
عبد الرؤوف بن تاج العارفين 116
عبد الرحمان(ابن إدريسII) 373
عبد الرحمان الإباضي 376

عبد الرحمان الفاطمي 369
عبد الرحمان المرواني 376
عبد الرحمان المنصور 365
عبد الرحمان بن أبي ليلى 247
عبد الرحمان بن الأسود 325
عبد الرحمان بن الحارث 236
عبد الرحمان بن الحكم 374
عبد الرحمان بن جبر 212
عبد الرحمان بن شريح 292
عبد الرحمان بن عامر 378
عبد الرحمان بن عباس 364
عبد الرحمان بن عبد الله 40-41
عبد الرحمان بن عوف 122-146-166-204
عبد الرحمان بن محمد (الناصر) 374
عبد الرحمان بن معاوية 303-374
عبد الرحمان بن ملجم 258-259
عبد الرزاق 143-255
عبد الصمد المغربي 70
عبد العزى (أبو لهب) 99-109-110
عبد العزيز بن الأصبغ 305
عبد الكريم الطائع لله 345-346
عبد الله (والد رسول الله) 110-111-113-114-114-116-118-122-132-135
عبد الله (ابن إدريس II) 373
عبد الله البربري 343
عبد الله التامر 87
عبد الله الشيعي 305-308-353-354
أبو عبد الله الصنعاني 08

عبد الله العامري 311
عبد الله القداح 354
عبد الله المأمون 310-314-315-316-317-318-319-320-321-324-
359
عبد الله المستكفي 344
عبد الله المعتصم 321
أبو عبد الله المغيلي 372
عبد الله بن أبي سرح 253
عبد الله بن أريقط الليثي 196
عبد الله بن إسحاق 237
عبد الله بن التامر 83-84
عبد الله بن الحاج 362
عبد الله بن الحارث 166
عبد الله بن الحسن 305-354-371
عبد الله بن الحميري 94
عبد الله بن الزبعرى 90-174
عبد الله بن الزبير 151-152-236-247-264-266-267-268-272-279-
294
عبد الله بن المنصور (العادل) 382
عبد الله بن أم مكتوم 176-192
عبد الله بن أنيس 204
عبد الله بن بويان 381
عبد الله بن جحش 206
عبد الله بن جدعان 101-131
عبد الله بن جعفر 205
عبد الله بن حنظلة 266
عبد الله بن ربيعة 168-169

عبد الله بن رواحة 189-208
عبد الله بن زياد 264-265-280-328
عبد الله بن سلام 198
عبد الله بن طاهر 323
عبد الله بن علي 300-302
أبو عبد الله بن عمر 382
عبد الله بن عمر 254-276
عبد الله بن قيس 92
عبد الله بن محمد 374
عبد الله بن محمد (السفاح) 303
عبد الله بن مسعود 182-188-217-219-307
عبد الله بن مسلمة 246
عبد الله بن هاني 273
عبد الله بن ياسين 364-378
عبد الله بن يحيى بن خاقان 336
عبد الله بن يديان 362
عبد المؤمن بن علي 309-372
عبد المؤمن بن علي القيسي 354-379-380-381
عبد المجيد الأوَرْبي 371
عبد المجيد الحافظ 355
عبد المسيح الغساني 125
عبد المطلب 76-88-89-100-103-108-109-113-114-115-116-
119-120-127-129-130-131-132-133-134-135-
136-172 انظر كذلك شيبة الحمد
عبد الملك بن مروان 82-152-268-269-270-271-272-275-276-281-
284-295-366
عبد الملك بن هشام 123

عبد الواحد (الرشيد) 382
عبد الواحد بن أبي يعقوب 382
عبد الوهاب النويري 195
عبد بن حميد 230-62
عبد شمس بن عبد مناف 109-101-100
عبد مناف بن قصي 263-100
عبدوس 319
أبو عَبْس (ابن جبر) 212
عبوس 375
عبيد الله الشيعي 354-353-308-305
عبيد بن الأبرص 184
ابن عبيدة 83
أبو عبيدة 238
عبيدة بن جراح 254-248-185-166
عتاب بن أسد 239
أبو العتاهية 319-317
عتبة بن أبي لهب 205
عثكلان الحميري 124
عثمان بن الحويرث 121
عثمان بن سهل 292
عثمان بن عبد غنم 166
عثمان بن عفان 43-82-83-126-127-134-162-166-203-206-207-
208-209-223-232-233-235-236-239-249-251-
252-253-254-255-262-268-274-284-287-353-
361-367-375
عثمان بن مظعون 83-166-231
عثمان يحيى 10

ابن عدي	128-231
عدي بن زيد	96-97
أبو العربي	23
ابن عروة	120
عروة الرحال	144
عروة بن أبي الجعد	205
العرياض بن سارية	224
العز (ابن عبيد الله)	354
عز الدولة بن بويه	344-345
عز الدين	345
عز الدين (ابن الاثير)	30-70
عز الدين بابك	354
عزازيل	14-16
عزايل	16
عزرائيل	13-14
عزّوز البيطار	295
العزيز (أخو الطاهر)	355
العزيز بن عبيد الله	353
العزيز عثمان	355
ابن عساكر	129-164-250-278
عصام الدين الصّيابطي	195
عضد الدولة	346
ابن عطاء	11
عقبة بن أبي معيظ	175
عقبة بن نافع القرشي	361-367-380
عقيل بن أبي طالب	122
عكاشة	206-385

عكرمة (مولى عبد الرحمان) 364
عكرمة بن عباس 208
العُلا 302-303
علاء الدين علي المتقي 164
العلس 32
ابن العلقم 351
علي أبو الحسن الظاهر 355
علي المستضيء بنور الله 350-355
علي المنصور 355
علي بن أبي طالب 69-103-116-150-162-165-170-191-196-203-204-206-207-208-218-219-220-223-224-230-231-237-239-245-250-253-254-255-256-257-258-259-262-281-284-287-290-292-301-302-305-307-335-342-354
علي بن الحسين 265
علي بن الحكم 204
علي بن القاسم بن يحيى 374
علي بن المأمون 382
علي بن حمدون 376
علي بن عبد الله بن عباس 276
علي بن عبد المؤمن 379-380
علي بن محمد الوليد 116
علي بن محمد بن علي 332
علي بن موسى 316-321
ابن علي بن موسى 316
علي بن يوسف 362-379
علي زين العابدين 261-262

عماد الدولة (ابن بويه) 343-344-345
عمار (صحابي) 179
عمر (ابن إدريسII) 373
أبو عمر (ابن عبد البر) 235-281-357
عمر القصوص 276
عمر بن الحسن 254
عمر بن الحسين 265
عمر بن الخطاب 10-11-12-27-123-124-141-150-161-169-170-171-176-178-184-203-207-208-209-218-221-233-234-236-237-239-240-241-242-243-244-245-246-247-248-249-250-251-262-278-284-287-291-358-361-387-388
عمر بن حممة 177
عمر بن عبد العزيز 17-183-278-279-286-288-289-290-291-292-293
عمر بن قيس 41
عمر بن هني 302
عمر رضا كحالة 21-372-382
أبو عمران التمار 186
ابن عمرو 85
عمرو بن أبي سرح 166
عمرو بن الحارث 166
عمرو بن الخزاعي 79-99
عمرو بن الطفيل 178
عمرو بن العاص 40-41-60-168-169-247-253-259-260-263-358
عمرو بن تبع 87
عمرو بن جابر 183

عمرو بن دينار	143
عمرو بن عمير	175
عمرو بن لؤي	101
عمرو بن لحي	81-80-79
عمرو بن نوفل	124
عمرو بن هبيرة	294
عمرو ذو الأذعار	54-53-52-37
عملاق بن لاوذ	79-75
عميار (وزير تبع)	74
ابن عمير	149
عمير بن ضابئ	254
عنبسة (لغوي)	237
ابن عنقان بن سارون	25
عياض بن زهير	166
عيسى(ابن إدريس (II	373
عيسى بن مريم	11-23-25-36-42-64-73-76-82-83-84-103-116- 153-168-169-174-183-184-186-187-188-190- 202-211-222-242-243-246-264-291-305-309- 319-384-385-386-387-389
عيسى بن يزيد الصفري	364
عيش بن أبي ربيعة	166
العيص بن اسحاق	388
عيصوا بن إسحاق	42-68
أبو العيناء	329
أبو عيينة	186

- غ -

غادر (جارية) 306-307

الغازي بن قيس 380

الغالب بالله 375

الغالب مولى الحكم 377

غرقدة 205

غزالة الحرورية 279-280

الغزالي أبو حامد 51-157-158-159-160-165-230-231-237-311-325-379

الغضبان 274-275

غمار بن مصمودة 362

الغورث 200-201

الغيطلة 123

- ف -

الفائد 355

فاتن (ولد المصوار) 363

فاختة بنت قرضة 261-263

الفارعة بنت همام 269

الفاروق 238-284 انظر كذلك عمر

الفاضل (أخو صلاح الدين) 354

الفاضل (أخو يوسف السعيد) 355

فاطمة الزهراء 116-147-196-205-207-208-217-250-255-261-284-357-359-380

فاطمة بنت الخطاب 170
فاطمة بنت عبد المطلب 120
فاطمة بنت عبد الملك 291
الفاطمي 386 انظر كذلك المهدي
الفتح بن خاقان 333-335
الفتح بن مدرار 365
أبو الفتوح 370
فرح الناصر 355
الفرخان 36
الفرزدق (همام بن غالب) 92-291-301
فرعون 35-38-39-66-209-247-297-317
فروة بن مسيك 62
فضالة 200
الفضل المطيع بالله 345
الفضل بن الربيع 314
أبو الفضل بن النحوي 372
ابن فكيهة (صحابي) 179
فلفل بن سعيد 378
فُليل (غمارة) 362
فيروز 208
فيروز (أبو لؤلؤة) 250
فيشاغورش 38
أبو الفيض 81
فيْميّون العابد 83-84-87

- ق -

القائم (ابن عبد االله بن الحسن) 355
القائم بأمر الله 347
القابوس (أخو فرعون) 39
قابيل 18-19-20-21-23-140-184-242-339
أبو القاسم (الرسول) 115-256
أبو القاسم القرشي المصري 41-146
أبو القاسم المقتدي 347-348
أبو القاسم بن سمقوا 364
أبو القاسم بن المتوكل 344 انظر كذلك عبد الله المستكفي
القاسم (ابن النبي) 147
القاسم (أخو المأمون) 316
القاسم بن إدريس 373
القاسم بن عبيد الله 354
القاسم بن محمد 294
القاضي عبد الوهاب 382
القاضي عياض 37-189-191-209-212-230-297
القاهر بالله 343 انظر كذلك محمد القاهر
القاهر مدرك 355
القاهرة بنت طالوت 40
قباذ (شيرويه) 95-127
قبط بن حام 357
قبليس (من الحواريين) 83
قبيس بن شارخ 105-106-107
قتادة 22-83-116-139-204-206

أبو قتادة 205
ابن قتيبة 251
قتيبة بن مسلم 82
قثم بن العباس 219
قحطان بن هود 366
أبو القداح (عبد الله) 354
قراطيس 52
أبو قرة المغيلي 365
القرطبي شمس الدين 37-50-176-183-199-388
القرمطي بن مهروية 342
قس بن ساعدة الإيادي 85-86
قشاطير 355
قصي بن كلاب 99-100-108
قطام 259-260
قطريف 38
القلمس 55-56-57-58-102-103
قيدر (ولد إسماعيل) 40-42-100
قيذما (ولد إسماعيل) 42
قيس بن الملوَّح 273
قيس بن سعد 260
قيس بن عبادة 247
قيس عيلان 144-357-358-363
قيصر 67-87-93-94-95-127-207-243
أبو القيصر بن الأسلت 91
قيطور بنت يقطين 40

- ك –

كافور الأخشدي 345

الكامل (ملك مصر) 354

كبشة 97

ابن كثير 36-37-86-96-116-143-153-157-176-182-190-197-199-201-256-308-368-385-388

كثير الأبتر 299

كُثَيِّر عزة 265-307-308

أبو كرب (تبع) 79

أبو كرب (شمر) 37

أبو كريب 62

كريستينا دي لابونتي 224

الكسائي 314

كسرى بن شروان 08-65-66-67-74-92-93-95-96-97-125-126-127-131-144-162-205-207-208-242-243-341

كسيلة بن أعرم الأوريسي 368

كعب الأحبار 09-12-13-124-194-214-215-216-248

كعب الله بن سلام 124

كعب بن أسد 124

كعب بن عجرة 254

كعب بن لؤي 124

الكلبي 17-117-318

أم كلثوم 147-250-251

الكميت 301-302 انظر كذلك الفرزدق

الكندغوس 316

الكندي 125
كنزة (جارية إدريس) 371
كنعان 41
كوش بن كنعان 71

- ل –

أبو لؤلؤة 250 انظر كذلك فيروز
لؤي بن غالب 77
لاخت (هيردوس) 24
ابن لال 116
لبود (توأم قابيل) 19
لبيد بن الأعصم 201
لخم 363
لقمان 24-25-26-33-37-158
لمت 362
أبو لمطة 362
أبو لهب 172-173-192-240
ابن لهيعة 37
لوط (عليه السلام) 119-340
لويس معلوف 389
لويس مولينا 368
أبو ليلى 75- 76-198
ليلى الأخيلية 273
ليلى العامرية 273

- م -

المؤلَّف	356
ابن ماجة	49-157-158-160-164-165-225-254-305
الماحي	11
مارية	147
مازيغ بن كنعان	103
ابن ماسويه	320
ماشي (ولد أسماعيل)	42
ماطس البطريق	323
مالك الأشطر النخعي	253
مالك بن أنس	310-325
أبو مالك بن سنان	118
مالك بن عمرو	56-57-59
مالك خازن النار	189-190
المأمون (ذو النون)	374
المأمون أبو العلا	382
أم المتوكل (سجاف)	335
المتوكل على الله بن سلمة	379
ابن المثنى	319
مجاهد (محدث)	10-64-150-294
مجاهد (ثائر بدانية)	374-381
محارب بن فهر	101
ابن محرز	297
المحفوظي	36
محمد الأشرف إينان	356

محمد الأمين 314-315
محمد الباقر 262
محمد السعيد بن كرخان 354
محمد العبدري الفاسي 213
محمد القاهر 343
محمد الكامل 355
محمد المعتز بالله 336-338
ابن محمد المغيلي 367
محمد المقتفى لأمر الله 349
محمد المهدي 305-310
محمد الناصر 382
محمد الهادي (النبي) 26-57-102
محمد اليماني الكوفي 299
محمد باقر المجلسي 198
محمد بن إبراهيم (الكندغوس) 316
محمد بن أبي القاسم الهاشمي 333
محمد بن أبي بكر 253-254
محمد بن أبي جعفر 308
محمد بن أبي داود 326
محمد بن أبي زنقي 362-381
محمد بن أبي عامر المعافري 374-377-378
محمد بن أحمد الطوسي 331
محمد بن إدريس 373
محمد بن إدريس الحسني 305-309
محمد بن إدريس الشافعي 318
محمد بن الحاج 381
محمد بن الحسين 305

محمد بن الحنفية 307
محمد بن الخير زيري 376
محمد بن الرايق 343
محمد بن السماك 311
محمد بن الفتح 353
محمد بن القائم بالله 347
محمد بن المنكدر 325
محمد بن إلياس المغيلي 361
محمد بن تاشفين 381
محمد بن جعفر بن محمد 316
محمد بن جعفر الأنباري 331
محمد بن حاطب 204
محمد بن خالد 45
أبو محمد بن درستويه 86
محمد بن دلي بيليكان 362
محمد بن سيرين 294
محمد بن طاهر 330-331
محمد بن عبد الجبار 305-309-362
محمد بن عبد الرحمان 374
محمد بن عبد العزيز 278
محمد بن عبد الله (رسول الله) 11-75-114-144
محمد بن عبد الله (المهدي) 379
محمد بن عبد الملك الزيات 326
محمد بن علي بن العربي 309
محمد بن عمري بن سوادة 117
محمد بن كثير المدني 324
محمد بن مروان 276

محمد بن مزدلي	362-381
محمد بن مسلم	40
محمد بن ميمون الشاكر	365
محمد بن هود بن يوسف	382
محمد بن واسع	16-17
محمد بن يوسف الثقفي	122-276
أبو محمد تاشفين	362
محمد ذي النون	381
محمد صبيح	41
محمد مخلوف	11-372-380-382
المختار	207-208
مخلد بن كيداد	365-368
مخيريق	124
مدركة (عمرو)	106
مدغيس بن بر بن قيس	363
المدني	318
ابن المدني	207
مديون بن فاتن	363
مراحل (أم المامون)	315
أبو مرة (سيف ذي يزن)	92
مرة بن نوفل الأشجعي	263
المرتضى بالله	342-343
المرتضى عمر	382
ابن مردنيش	381
المرزبان	63-95-323
مروان الحمار الجعدي	300-302
مروان بن الحكم	253-261-267-268

المسترشد بالله 349
المستضيء بنور الله 350-354
المستظهر بالله 348
المستعلي 355
المستعين بالله 352
المستكفي بالله العباسي 353
المستكفي بالله سليمان بن الحاكم 352
المستنصر 354
أبو المستهل 301
مسروق 93-94-95
ابن مسعود 175-162-182-183-188-191
المسعودي 297-301-359
أبو مسفوة 362
مسلم (مسلم النيسابوري) 36-40-48-49-51-79-101-149-150-152-153-154
-156-157-163-165-182-190-191-195-204-205
-207-208-212-214-220-231-234-235-243-246
-252-253-254-273-309-325-388-389
أبو مسلم الخراساني 300
مسلم بن إبراهيم 191
مسلم بن عقبة 266
مسلمة الجرادة 285
مسلمة بن عبد الملك 285-293
مسلمة بن عقبة 151
مسمع (ولد إسماعيل) 42
مسيلمة الكذاب 234-238
مصالة (قائد جيوش المعز) 373
مصر بن قيصر 38

مصعب بن الزبير 152-268
المصوار بن السكاسك 362
مصيلة 353-355
مضاض الأصغر 103-107
مضاض بن عمرو 98-99-104-105
بنت مضاض 42
مضر بن نزار 57-102-103-104-129-205-244-340
مطرف بن عبد الله 289
المطعم بن عدي 180
مطغر بن فاتن 363
مطماط 362
المطيع 345-350
المظفر (ابن أبي النصر) 355
المظفر (ابن عز الدين بابك) 354
المظفر (ابن يوسف) 355
المظفر بيوش 355
المظفر حاجي 355
أبو المظفر يوسف المستنجد بالله 350
معاذ بن جبل 224
معاذ بن عفراء 204
معاوية بن أبي سفيان 76-207-209-255-258-259-260-261-262-263-361-367
معاوية بن بكر العلقمي 341
معاوية بن يزيد بن معاوية 267
أبو معبد 196-197
أم معبد الخزاعية 162-196-197
المعتز بالله (ابن المنصور) 355

المعتز بالله (عبد الله الشيعي) 353
المعتز بالله محمد 336-337-338
المعتصم (ابن أيوب الصالح) 354
المعتضد بالله أبو الفتح 352-353
المعتضد بالله أحمد 339-342
المعتضد بن عباد 375
المعتمد على الله أحمد 339
المعتمد على الله بن عباد 379
المعز (ابن يوسف) 355
المعز بن إسماعيل (الشيعي) 365-373-375
معز بن حمامة 376
معز الدين 345
معكة بنت تلماي 49
مغراو 365
المغيرة بن خويلد 131
المغيرة بن شعبة 253
المغيرة بن عتبة 202
مغيل 363
مغيل بن فايز 365
المقتدر بالله 342-365
المقتفي بالله 344
مقداد 205
مقدم (ابن عبد المطلب) 110
المقريزي تقي الدين 86
المقوقس 124-147
مقيل (ولد المصوار) 95-360
المكتفي بالله 342

ابن أم مكتوم 175-176-192
مكحول (من الأئمة) 288
ابن ملجم 259-260-301
ملك الموت 14-21-216-369
ملكان بن فالغ 68
مناد بن منقوش 365
المنتصر (الحكم) 374
المنتصر (الموحدي) 382
المنتصر بالله 335-336-337
المنذر بن عاد 33
المنذر بن محمد 374
منشى (ولد أسماعيل) 42
المنصور(ابن عز الدين بابك) 354
المنصور (محمد المعافري) 374
المنصور بن الناصر 355
المنصور علي بن الصالح 355
المنصور قلاوون 354-355
المنصور لاحيق بن المظفر 355
المهتدي بالله جعفر 338-339
المهدي (المنتظر) 385-386-387
المهدي الشيعي 343-354-365-373-379-380-381-382
مهدي بن سوجم اليحفشي 364
مهلايل بن قيلان 18-21
المهلب بن أبي صفرة 282
مهلهيل 105
الموبزان 125
أبو موسى الأشعري 47- 48-243-253

موسى الهادي 306-307-309-310
موسى بن العافية المكناسي 364
موسى بن عمران (نبي) 11-15-16-36-38-39-40-42-43-44-119-122-145
146-153-154-165-172-184-188-190-194-215-
216-222-224-243-247-256-317-380
موسى بن نصير 276-368-369-376
الموفق بالله 339
مية بنت مهلهيل 104-105-106-107
أبو ميتيوة 362
ميسرة (غلام خديجة) 145
ميسرة المدغري 364
ميكائيل 13-192-200-218
ميمون (لغوي) 237
أبو الميمون بن يوسف الكتامي 365
ميمونة بنت الحارث 209

- ن -

نائلة بنت زيد 81
نابت (ولد إسماعيل) 42-98-99
النابغة 70-134
الناصر أحمد 355
الناصر الأموي 363
الناصر بن منصور 355
الناصر حسن 355
الناصري أبو العباس خالد 356-358-366-367-368-371-373-377
نبش (ولد إسماعيل) 42

النجاشي 124-166-167-168-169-172-208
النخعي 285
نزار بن معد بن عدنان 57-102
النسائي أبو عبد الرحمان 158-160-212-214-254-388
نسمة بنت إسماعيل 42
أبو النصر 355
نصر بن الحارث 174
النضر بن الحارث 341
النعمان الحميري 356
النعمان المعافري 59-60-61
النعمان بن المنذر 93-96-125-131
نعيم بن عبد الله 170
نفيل الخثعمي 89
نفيل بن حبيب 88
النقاش 17-46-194
النمرود بن كوش 28-30-31-32-36
نوح (عليه السلام) 11-21-23-24-25-26-30-40-41-92-115-119-184
191-222-224-242-243-246-355-387
نودين بن خزرون 377
نوفل بن سحائب 322
نوماس (أصحاب عيسى) 83
النووي 154
بنت نيفا 366

- هـ -

هابيل 18-19-20-23-140-184-242-339

هاجر القبطية 40-41-140

هارون 43-44-122-187-224

هارون الرشيد 122-153-306-307-310-311-312-313-314-315-321-371

هارون بن محمد 326

هاشم بن السائب 318

هاشم بن الوليد 166

هامان 35-66

هامة بن الهيم 184

أم هاني 193

الهبوب بنت الزايع 53

ابن هبيرة 294

هَثْوَة شهر 82

الهدهاد بن شرحبيل 52-53-54-56

أبو الهذيل البصري 316

هذيل بن مدركة 78

هرقل 124

هرم بن حيان 245-246

هرمز 93

هرمس 64

أبو هريرة 79-116-156-160-206-237-242-248-255-273-385

ابن هشام 36-40-41-144-179-180-188-189

هشام بن عبد الحمان 374
هشام المصحفي 374
هشام بن إسماعيل 276
هشام بن الحكم (المؤيد) 374
هشام بن عبد الملك 288-295-303-363-364
هلال المازني 294
همام بن غالب 92 انظر كذلك الفرزدق
الهُميسع بن نبت 103
هود (عليه السلام) 08-25-26-27-28-40-54-61-62-153-275-387
ابن هود (من ثوار الأندلس) 381
هود بن عابر 25
هود بن يعقوب 47
هويس 297
أبو الهيثم 325
الهيثمي أبو بكر 37-157-164-218-252-377
هيردوس 42
أبو هيلانة 362

- و -

وائل 142
وائل بن يانون 64
الواثق (أدبوس) 382
الواثق أحمد بن نصر 327
الواثق بالله 324-326-327-335
واصل 106-186
الواقدي 317

ابن وانسنوس 362
ابن ورتطف بن يحيى 364
ورجاج بن زجوا 378
ورقة بن نوفل 85-114-124-144-145-147-148-154
وصيف التركي 338
ابن وضّاح 325
ولّها بنت فارس 68
الوليد بن المغيرة 148-175-176
الوليد بن الوليد 166
أبو الوليد بن رشد 379
الوليد بن شعبة 81
الوليد بن عبد الملك الأموي 277-278-285-296-302-368
الوليد بن عتبة 264
الوليد بن مصعب 38-39 انظر كذلك فرعون
الوليد بن يزيد بن عبد الملك 295-296-297
وهب بن عبد مناف 114
وهب بن عمرو 148
وهب بن منبه 08-09-17-18-24-25-28-62-278-294-325-386
وهرز 93-95

- ي -

يأجوج ومأجوج 09-17-37-41-65-67-384-386
يافت بن نوح 21-41-52-68-76
يام (ولد نوح) 41
ابن يامين 124
يثرب بن عبيد بن مهلاين 75

يحفش 364
يحيى (عليه السلام) 42-119-187-246
يحيى (ابن إدريس II) 373
يحيى (ابن عبد الله) 371
يحيي التجيبي 377
يحيي بن إبراهيم اللمتوني 378
يحيى بن أيوب 242
يحيى بن سعيد 238
يحيى بن علاء 237
يحيى بن كثير 325
يحيي بن محمد بن هاشم 370
يحيى بن وثاب 294
يحيى بن يزيد 297
يحيى بن يَعْمَر 231
يخسر بن يرثملا 83
يخشوع 320
يدّو بن يعلى اليفرني 375-377
يزدجر 43-127
يزيد الأصم 294
أمّ اليزيد 292
يزيد بن أبي سفيان 262
يزيد بن الخطاب 234
اليزيد بن الوليد 299-300
يزيد بن عبد الملك 288-292
يزيد بن عمرو 117
يزيد بن معاوية 151-253-264-266-283-302
يسطون 124

اليسع 44 انظر كذلك عيسى
ابن يصوكان (صنهاج) 366
يطور (ولد إسماعيل) 42
يعرب بن قحطان 25-26
يعقريس (أصحاب عيسى) 83
يعقوب (عليه السلام) 38-39-40-42-45-49-119-184
يعقوب (ابن العيص) 388
أبو يعقوب المنصور (يوسف) 380-381
يعقوب المنصور 382
أبو يعلى الموصلي التميمي 50-51-157-237
يعلى بن محمد اليفرني 376
يفرن (أبو الكاهنة) 365
أبو يكسوم 91
يكسوم بن أبرهة 92-93-95
اليليان 367-368
يمن 25
يهودا (أصحاب عيسى) 83
يوسف (عليه السلام) 38-39-44-80-119-146-184-187-202
يوسف السعيد بن أيوب 355
يوسف بن تاشفين (أبو يعقوب)364-375-378-379-381
يوسف بن زرعة 87
يوسف بن عقيل الثقفي 269
يوسف بن يانون 10
يوشع اليهود 118
يونس الخادم 342-343
يونس بن متى 46-47-69-241-319-368

فهرس القبائل والأمم والجماعات

- أ -

الإباضية	371
الأبترية (أصحاب كثير الأبتر)	29
الأبرقية	299
الأتراك (الترك)	35-37-38-41-42-
	271-321-328-338-
	339-354-388-389
الأدارسة	364-373-376-381
بنو آدم	8-9-10-17-22-24-
	38-65-74-110-115
	119-150-189-387
إراش	178
إرم	26-32-34-36-124
الأزارقة	271
الأزد	136
أزناج	362
الأساورة	93-252

بنو إسحاق 388
بنو أسد 109-148-184-185
بنو إسرائيل 08-40-42-43-44-
46-47-49-51-55-
70-83-90-103-118
120-141-146-188-
215-216-387
ولد إسماعيل 41-84-98-115
الأشروسنية 321
الأشعريون 63
الأشقانية 43
أصبهان (يهود) 389
بنو الأصفر 35-42
الأفارقة 356
الإفرنج 356-360-367-368-
369-378
الأقيال 97-131-356
الأكاسرة 356
بنو أمية 207-259-263-269-
281-283-288-292-
293-295-300-301-
302-303-304-318-
337-338-357-362-
369-373-374
الأوس 80
ايلان (قبيلة) 361-362
بنو أيوب 354

- ب –

باهلة	82
بحائر	99
بنو بر	357
البرامكة	310
البربر	37-43-95-353-354
	-356-357-358-359
	-360-361-362-363
	-364-366-367-372
	374-375-376-381
بنو برغواطة	366
بنو بكر	98-99-100
بنو بويه	347

- ت -

تارس (طائفة)	67
بنو تاشفين	378
تحلاوت (قبيلة)	363
بنو تميم	117

- ث –

ثقيف	81-207-208
ثقيل (طائفة)	67
ثمود	32-33-67-104

- ج -

جابلصا (قوم)	67
جابلقا	67
الجارودية (فرقة)	299
جذام	363
الجرامقة	322-340
جرسيسا	67
جُرهُم	98
الجريرية (أصحاب سليمان بن جرير)	299
الجزنائية	353
بنو جمح	109
جميرة (قبيلة)	363
جنفيسة	363
بنو جوهر	374

- ح -

حاحا (قبيلة)	363
بنو حام	356
بنو حفص	382
بنو حماد	366
بنو حمدان	343
بنو حمود (الشرفاء)	304-371-374
حمير	57-60-80-99-102
	104-356-362

بنو حنيفة 234
الحنيفيون 84
الحواريون 25-83

- خ -

خثعم 155
خزاعة 79-80-81-99-100
الخزر (بنو خزر) 207-361-377
الخزرج 77-80
الخلج 271
خندُف 117
الخوارج 252-258-263-269
271-280-281-299-
353-377-378

- ذ -

بنو ذي النون 374-375

- ر -

رجراجة (قبيلة) 363
بنو رزين 361
الروافض 258-347

الروم 37-42-87-104-122
-148-202-207-208-
-212-234-289-291-
-320-322-323-340-
-356-367-368-375-
388-389

- ز -

بنو زروال 361
زناتة 363-364
الزنج 41-271-360-361
بنو زهرة 114-148
زواغة 363
زواوة 363

- س -

بنو سَاسَانَ (الساسانية) 43-126
بنو سالم 362
بنو سام 356
بنو سعد 130-190
بنو سلمة 374
بنو سُليم 76-198-210
بنو سهم 109-148

- ش -

أهل الشام 74-255-262 -264-
266-267-271-276-
280-292-298-299-
339
الشرفاء 304-366-368
الشيعة 299-308-309-353-
354-355-364-365-
376-379-381

- ص -

الصحابة 40-83-101-128-
164-165-205-208-
223-231-233-234-
238-239-246-248-
252-267
صدينة (قبيلة) 363
الصفرية 353-364-376-377
صنهاجة (قبيلة) 361-362-372-373-
374
الصنهاجيون 366
الصوفية 07-11-352

- ض -

بنو ضمرة 167

- ط -

الطماطم (قوم / من الأمم السالفة) 10

طيء 82-157

- ع -

عاد 25-26-27-35-90-
144-249-378

بنو عباد 374

بنو العباس (العباسيون) 276-280-286-292-
301-302-303-316-
325-339-345-350-
351-353

بنو عبد الأشهل 124

بنو عبد الدار 100-101-109-148-
149

بنو عبد المطلب 130-172

بنو عبد الوادي 382

بنو عبد مناف 101-120-148-170-
179

العبيديون 353-354-355

بنو عبيد 309

العجم 94-38
العدنانيون 40
بنو عدي 171-149-148-134
العراقيون (أهل العراق) -269-268-263-262
-344-301-271-270
351-346
العرب -42-41-40-38-30
-79-77-74-62-60
-94-88- 82-81-80
- 103- 101- 98-97
-131-124-123-115
-180-177-157-153
-208-207-202-187
-273-267-263-234
-353-341-340-274
-362-359-358-356
368-363
بنو عزلون 362
العقيبية 299
العلويون 376-373
بنو علي 308
بنو عمرو 77
بنو عملاق 103-45
بنو عويجة 361
بنو العيص 388
بنو ابن عيلان 357
عين شمس 41

- غ -

آل غالب	118
غبشان	98
غثعم	82
الغراوية	349
غسان (قوم)	117
غمارة (قبيلة)	362
بنو الغمراطي	362
الغور (قوم)	271

- ف -

فازان	104
الفاطميون	353
الفراعنة	357-321-52-32-30
الفرس	-68-57-43-38-30
	-356-340-96-95
	388
بنو فزارة	274
فطواكة (قبيلة)	362

- ق -

قاطور (قبيلة)	98
القبط	357-56-41

القحطانيون 40
القرامطة 330
قريش 74-81-83-84-95-
99-100-101-102-
108-109-113-115-
120-121-123-124-
125-128-129-130-
131-136-138-142-
143-144-145-147-
148-149-152-162-
165-166-167-168-
169-170-171-172-
173-176-177-178-
179-180-181-190-
196-197-205-207-
208-210-234-236-
238-265-308-341-
358
بنو قريظة 77-78-199
قضاعة 36-105
القياصرة 356
أولاد قيدر 100
بنو قيس 97
بنو القين 180

- ك -

بنو كركر	24
بنو كعب	197
بنو كلاب	109-65
بنو كنانة	115-99
كندة	92
بنو كنعان (الكنعانيون)	357-56-45
أهل الكهف	325

- ل –

لمتونة (قبيلة)	378-367-364-362
اللمتونيون	-379-378-364-309 381
اللمون (قوم)	10
لواتة (قبيلة)	362
قوم لوط	340

- م -

مؤتة	208
بنو مازيغ	358
بنو ماغوس	363
بنو مخزون	148
مدحج (قبيلة)	80
مدين	104-23

المدينية (فرقة) 299
المرابطون 381-380-379
مرقيسا (قوم) 67
بنو مروان 353-288
المروانية 378-377-374
بنو مرين 382
مزطاوة (قبيلة) 362
بنو مزغنة 369
مزواطة 362
مسفوا 362
المسلمون 23-43-127-162-164-166-170-178-186-187-222-223-229-231-234-245-249-251-252-253-258-261-262-271-281-289-290-312-318-320-323-358-360-366-367-368-369-381-385-386-388-389
المصامدة 363-364-378
المصريون (أهل مصر) 38-39-40-41-247-253-267-268-321-353-365
أولاد مضر 102
المطيبون 101

المعتزلة 299-316-328-347
معد 100-135
المغالبية 381
مغيلة (قبيلة) 363-372
بنو مليح 148
منسك 67
المهالبة 381
الموحدون 305-309-379-380-
381-382
ميتيوة (قبيلة) 362

- ن -

النبطة (قوم) 322
النبيت 100
بنو النجار 77-134
نجران 77-87-179
النزارية 301-302
النصارى 31-38-43-84-123-
127-154-174-278-
323-324-381-388-
389
النصطورية (فرقة) 83
بنو النضير 77-199
نفزة (نفزاليون) 362-363-376
نفوسة 363
نواتة 363

- هـ -

بنو هاشم 21-115-122-134-172-194-301-302-318

هذيل 80

هراة 08

هروجة 363

هزميرة 363

هسكورة 362

همدان 80

هنتاتة 363

هوازن 210

بنو هود 374

- و -

الورى (قوم / من الأمم السالفة) 12

وريكة (قبيلة) 363

- ي -

يأجوج ومأجوج 09-17-37-41-65-67-376-378

اليانون 10

بنو يحيي 362

اليزيدية (فرقة) 299

اليعقوبية (فرقة) 83-299

يفرن (قبيلة) 361

بنو يفرن 365-375

اليمانية (فرقة) 299-301-302

يهود 12-77-83-84-113-
118-124-132-135-
137-143-147-182-
192-199-201-201-
214-324-389

اليونانيون 38-340

فهرس البلدان والأماكن (الأنهار ، الجبال ، الأودية ...)

- أ -

الأبطح	136
الأبلة	17
الأبواء (موضع)	135
أبين (موضع في جبل عدن)	77
أجياد	143-142-98
الأحقاف	150-27
الأخاشب / الأخشبان (جبال مكة وجبال منى)	136-91-79
أذربيجان	317-316-246-236-54
آرام	49
أرُبونة	369
الأردن	348-252-45-44
أرغون	378
إرم ذات العماد	36-34-32-26
أرمينية	389-236-140

أزمور 372
الأزهر 255
أزيونة 369
الأساورة 252
اسطانبول 367
آسفي 367
الإسكندرية 41-352-365
آسيا 82-316
أشبونة 42
إشبيلية 362-364-374-380-381
أصبهان 249-349-381
اصطخر (مدينة قديمة جنوب إيران) 251
أصيلة 376-377
أغمات 364
إفريقية 37-252-309-353-354-356-365
-366-367-368-376-377-379
389
أفكان 376
ألمرية 374
أم البواقي 368
الأندلس 285-303-304-316-343-351-
-353-361-363-367-368-369
-370-372-374-375-377-378
379-380-381-382
أنطاكية 43-55-56-281-328-329
الأهواز 249-323-328-343-344
أوزبكستان 82

إيران 251-316-347
إيكان (مدينة) 376
إيلات 348
أيلة 180-253-348
إيلياء 49

- ب -

بئر إسماعيل 110
بئر الحديبية 161
بئر بني سهم 109
بئر بني أسد 109
بئر خلف 109
بئر خم 109
بئر رومة 251-284
بئر زمزم 69-99-108-109-110-118-135-140-187-190
بئر ميمون 305
باب الأبواب 317
باب الحرب 330
باب رومة 369
باب لُدْ 385
باب المندب 360
بابل 37-42-44-54-73-126-127
باتنة (ولاية) 368
باريس 353-356
باشان 49

باغا 376

بجاية 376-366

البحر الأعظم 361-18

بحر الإفرنج (بحر الخزر) 360

البحر الخامس 52

بحر الخزر 371-360-359-322-316

بحر الروم 359

بحر الزقاق 358

بحر السويس 359

بحر القلزم 360-359

بحر القماقم 70

البحر المحيط 381-367-361-360-70-67-33

بحر قزوين 316

البحيرة الميتة 49

بحيرة تنيس 359

بحيرة ساوة 126-125

براري السودان 357

برشلونة 368

برقة (جانب مراكش) 359

البَرَنْدُون (موضع) 320-319

بسكرة 376-368-356

البصرة 253-258-260-263-267-271-
294-313-316-328-343-346-
371-376-377

بُصرى (مدينة سورية) 118-124-136-301

البطحاء 100-129-209-250

بطليوس Badajoz 374

البقيع 231
بكة 143-139-138-98-23-22
بلخ 82
بَلْدَح 84
البلقاء 79
بلنسية 381-374-362
البليرة 368
بيت الأصنام 82-28
البيت القليسَ 88-82
البيت المعمور 188-151-140-23-22
بيت المقدس 55-52-51-49-43-42-41-39-22
-193-190-189-188-146-139
-285-276-249-248-209-207
-387-386-385-370-360-348
388
بيروت 50-49-45-40-37-17-12-11-8-
-129-116-86-83-81-80-70-51-
-159-158-157-156-154-153-
-200-198-195-191-165-164-
-214-213-212-208-207-204-
-242-241-237-220-218-216-
-325-262-253-252-245-243-
-363-362-358-357-355-354-
-388-380-378-375-368-365-
389
بيسان 249-45
البيضاء (أعلى مكة) 109

البيلقان 317-321
بيْلون (مصر) 103

- ت -

تازة 364
تاسليت 373
تامسنا 364-365
تاهرت 362-365-376-377
تبريز 347
تبسة 368
تركمانستان 316
تستُر 249
تسول 364
تشترين 381
تلمسان 353-362-365-371-372-380-382
تنس 377
تنّيس 360-361
تهامة 74-80-113-132-141-146-266
تهودة (موضع) 356-368
تونس 353-359-372-378-382
تيماء 323
تينمال 381

- ث -

ثقيف 81-207

- ج -

الجار (مكان / موضع) 105-107
الجامع الأعظم 51-278-379
جامع بغداد 343
جامع بني أمية 278-296
جامع دمشق 285-302
جامع القرويين 372-373
جامع الكوفة 260-280
جبال الأوراس 366-368
جبال توتي 361
جبال الذهب 361-364
جبل أبي قبيس 114-142-151-152-266
جبل أحد 37
جبل الأركان 361
جبل أطرجيوش 368
جبل البنان 22-139
جبل بوذى 17-18-21
جبل تهامة 184
جبل تينمال 379
جبل الجودي 22
جبل حراء 22-153-154-208
جبل الحجون 99-141-176

جبل درن 361-363-364-367
جبل الردم 17-18-67
جبل رضوى 265-266-307-308
جبل سرنديب (بالهند) 17-18
جبل شيليا 368
جبل طوبستان 323
جبل الطور 139
جبل طور زيتا 22-139
جبل عدن 77
جبل قاف 09-12
جبل القمر 360
جبل القيح 317
جبل المطابخ 104
جبل مكة (أبو قبيس) 105
جبل الهند (جبل بوذى) 21
جبن (مكان باليمن) 123
الجحفة 74-75
جدة 17-21-80-84-148-148
جديانة 317
جرش 77
الجزائر 38-65-66-67-353-358-359-
364-365-366-367-368-372
جزر الديباجات 65
جزر الديجات 38
الجزيرة 65-66-182-276-300-344
جزيرة الأندلس (الجزيرة الخضراء) 353-367-369-370-376
جزيرة البحر 52

جزيرة الزنج 360
جزيرة صقلية 353
جزيرة الفراعنة 72-52
جزيرة الكافور 65-26
جزيرة مصر 365
جزيرة المغرب (جزيرة البربر) 361-360-359-356
جزيرة ميوركة 381
جزيرة نصيبين 183
الجعفرية (مدينة) 328-315
جفن (بلدة بصعيد مصر) 147
جليقية 368
جناوة 361-360-41
جنوب مصر 360
جيان Jaén 381-375
جيرون 34
الجيزة 211

- ح -

الحبشة 89-88-87-83-82-77-41-37-27
149-131-124-95-94-93-92-90
-208-179-176-169-168-166
388-371-361-360-267-251
حثر (بلد) 350
الحجاز -141-136-113-108-88-42-37
-343-316-293-267-266-264
371-353

الحجون (جبل) 99-141-176
حران 248
الحرم 81-100-117-118-122-138-145
186-264-266-268-276
حرمون 49
الحرمين 37-39-50-152-262-268
حصون قبرص 252
حضر موت 37
الحضر(حصن) 96-97
حلوان 248-350-355
حمص 264-288-292-295
حيران (قرية) 80
الحيرة 60-85-93-125-131-144-341

- خ -

الخراب الجنوبي 360
خراسان 8-260-268-275-276-282-294-
297-300-314-317-340-343
خليج البحر 87
خليج العقبة 348
خنشلة 368
الخوانيق 349
خورستان 251
خيبر 134-177-203-206
الخيزرة 365
الخيف (مكان بمنى) 260

- د -

الدار البيضاء	356-379
دار الندوة	100-138-336
دانية(Dénia)	374
دبيل	342
دجلة	37-96-125-208-280-306-310-
	332-346
دجيل	37-206-208
الدرب (مدينة جنوب غرب السعودية)	342
درعة	353-367
الدقة	248
دكالة	362-363-382
دمشق	50-129-157-164-237-250-262-
	263-265-267-268-278-285-
	300-301-328-386
الدمنة	366
دمياط	360-366
دوحة الزيتون	104-107
الدوحتين	107
ديار بكر	343
ديار ربيعة	343
دير سمعان	288-292
دير عادي	322
دير هرقل	333
الديلم	340-343-371
الدَيْنَوَر	365

- ذ -

ذميار (بلاد اليمن) 83

- ر -

رابغ (مدينة) 74
رأس العين 248
الران 321-317
الرباط 364-362
الرقة (موضع) 320-319
رندة 375
الرّها 248
روسيا 316
الروضة الخضراء 387-250
الروم (بلاد) 37-87-93-104-122-149-207-
249-251-285-289-291-319-
320-321-323-369
رومة 43-80-386
الري 249-271-314-328-340
ريئام (بيت) 78
الرياض 37-50-81-116-127-158-159-
183-191-199-230-231-237-
241-388

- ز -

الزاب 356-368-376

زقاق المولد 122

زمزم 118-190 انظر كذلك بئر زمزم

- س -

ساحل الأردن 252

سامر (موضع) 321

سامورَيّا 322

سبأ 37-62-362

سبتة 359-364-366-377-379-380

سجستان 127-252-271

سجلماسة 353-362-364-367-376-377-378

سد مآرب 37

سدادين (قرية) 386

سدرة المنتهى 188-190-191-192-193-218

سرقسطة 362-374-377-378-381

سُرِّمن رأى 321

سقيفة بني ساعدة 320

سلا 354-364-381

سلحين (حصن باليمن) 88

سَلَمْيَة 354

السّماوَة 301

سمرقند 37-73

السند 285
سواحل الروم 251
السود 127
السودان 57-70-77-94-102-131-356-359-360-364-378
السوس 361-362-363-364-367-371-373
سيجيسا 348

- ش -

شاطبة 362
الشام 34-36-37-42-49-55-57-58-69-74-77-79-82-83-84-87-108-113-118-125-126-136-137-141-145-146-151-159-206-236-248-249-259-260-262-263-264-266-267-268-278-286-294-300-301-302-304-343-348-350-352-354-356-374-385-386-388-389
شرونة 375
الشريس 363
شمال السودان 359

- ص -

صابور 248

الصافية (موضع) 304

صحاري السودان 360

الصحراء 47-53-54-109-323-356-361-
364-378

صحراء لمتونة 378

الصَّراة 306-308

الصعيد 301-365-375

الصفا 99-140-170-171

صنعاء 82-88-90-94-131-133-141-
162-180-238

الصهباء (مكان في خيبر) 203

الصين 37-38-337

- ض -

ضجنان 249

ضوران (قرية) 141

- ط -

الطائف 21-81-141-150-180

طابا 159-348

طاجكيستان 82

طبرستان 306-340

طبريّة 125
طبنة 376
طرابلس 249-353-362
طرسوس 320
طليطلة 368-374
طنجة 207-359-362-363-364-366-
367-368-373
الطور (مدينة) 360
طور زيتا (جبل) 22-139
طور سيناء 22-139
طوس 314-320
طي (بلاد) 260
طيبة 37-75

- ع -

عبادان 328
عجرود 360
عدن 77-93-95-359-372
العدوة 358-363
العراق 37-42-76-93-131-152-206-
260-268-269-270-271-274-
275-276-280-282-294-300-
301-316-328-341-345-366
عرفات (عرفة) 18-23-44-101-102-138-244-
245
العرم (وادي) 63

مدائن عزفان 66
عُسْفان 78
عسقلان 249
العقبة (مدينة أردنية) 348
عمان 198
عمورية 323-286
العين الزرقاء 75
عين تبوك 161

- غ -

غانة 378-360
غرناطة 382-381-380-379-375-374-362
غروان 33
غمارة 373-363
غمران (بلد) 88-33
الغور (مكان) 271-49-45

- ف -

فارس (بلاد) 389-349-344-343-251-249-248-174-126-125-93-68
فاس 382-380-378-376-375-373-372-371-364-353
فاضح 98
فالق 302

فرغانة (مدينة) 82-323
الفسطاطة 365
فطرة (مدينة) 322
فلسطين 43-348-356-359
الفيوم 39

- ق -

قابس 252
القادسية 248-269
القاهرة 21-36-37-40-48-49-50-86-
116-154-155-156-157-158-
160-195-197-201-213-230-
250-252-262-362-365-376
قباء 156
القبة الخضراء 387
قبة المظالم 331
قحطان 208
قرطبة 303-305-309-362-363-368-
374-375-376-377-379-381
قرغيزيا 82
قسترين 374
القسطنطينية 43-209-285-367-388
القشيرة (موضع) 320
قصر الجعفري 328-329-336
قصر الخاقاني 324
قصر صنهاجة 373

قصر غمدان 131
قصر القاطول 321-322-345
قصر مآرب 33
قصر المأمون 374
القصر المشيد 26-32-33
قصر مصمودة 363
قصر الهادي 306
قصور ابن طولون 365
قُطْرُبُلّ 208
قعيقعان 104
قلعة الحجر (بين سبتة وأصيلة) 377
قلعة حلب 329
قلعة حماد 366
قلعة فازاز 364
القلقال (قصر) 54
قليسان 75
قِنّسْرين (مدينة أثرية بسورية) 288-302
القيروان 276-308-328-345-353-362-
367-368-376-377

القيسارية (حارة في بابلس) 249

- ك -

كازاخستان 316
كاظمة 97
الكانم (أرض تشاد) 360
كتامة 363-365

كربلاء 308-265-264
كرمان 271-251
الكعبة 22-23-24-37-44-69-74-78-
79-81-82-84-88-92-99-100-
101-103-109-119-122-138-
139-140-141-142-143-148-
149-150-151-152-153-169-
172-173-176-185-206-266-
267-179-283-349-363-377
كنعان 356-357
كنيسة مريحنا 278
كورة أنصنا 147
الكوفة 236-245-247-248-259-260-
263-264-271-299-300-313-
317-328
كوكو (كاو حاليا من مدن السودان) 360

- ل -

لمتونة 360-363-369-371
لمسيلة 356-362-366-376
لمطة 373

- م -

ماردة Mérida	362
ماسِبْدان	305
مالقة	381-375-373
مدريد	368-366-224
المدينة	-80-78-77-76-75-73-50-41
	-147-135-134-128-118-84-82
	-198-196-177-169-155-151
	-236-231-224-216-213-206
	-260-253-251-240-239-237
	-295-278-268-266-265-261
	387-386-370-308
مدينة السلام	341-330-321-307-306
مدينة النحاس	72-71-70-36
مراكش	379-366-364-361-309
مرج ذالج	288
مرسية	362
مرو	328
المروة	140
مسجد أبي الحسن البصري	186
المسجد الأعظم	49
المسجد الأقصى	191-189-139-49
المسجد الحرام	-189-171-151-149-141-138
	247
المشرق	-370-322-317-122-120-42-41
	389-386-379-377-371

مصر 30-36-37-38-39-40-41-43-
103-146-147-218-247-249-
255-259-267-276-288-301-
304-319-328-343-345-348-
350-353-354-355-356-357-
358-360-361-365-366-377-
382
المطابخ 98-104
مغارة آدم 140
المغرب 33-64-70-122-276-303-305-
309-322-343-353-354-357-
358-359-361-362-364-365-
366-367-370-371-372-373-
374-375-376-377-378-379-
380-381
المغرب الأدنى 353
المغرب الأقصى 351-353-356-361-363-364-
371-372-377
المغرب الأوسط 353
المقدس (بلاد) 42-358-378
مكة 17-18-22-23-41-42-49-50-
74-75-78-79-80-81-82-84-
85-88-89-90-91-95-98-99-
100-101-103-104-109-113-
115-117-118-120-122-124-
125-130-133-134-135-136-
137-138-140-141-142-143-

-155-152-151-148-147-145
-173-170-168-166-164-159
-182-181-180-178-177-176
-236-214-210-206-196-186
-266-264-261-250-245-239
-301-293-283-276-268-267
-330-316-309-306-305-304
341-336
ملطية (تقع في تركيا) 322
ملوية 377-364
مليانة 366
المنصورية 376
المنكب Almuñécar 375
منى 260-244-152-100
المهدية 373-354-308-305
الموصل 349-300-250-50-37
موطن الموت 107-105

- ن -

الناسة (مكة) 98
نجران 179-87-77
نفزة 370-361-360
نهاود 249
نهر الأردن 301-49-44
نهر بابل 31
نهر الحقيف (وادي الحقيف) 54-27

نهر سبو 371-367-364
نهر سردريا 82
نهر الفرات 248-245-188-96-76-31
نهر فلسطين 44
نهر القاطول 330
نهر قرطيس 44
نهر النيل 39-146-188-247-248-360-361-375
نهر الهرس 317
نهر ورغة 367-371
النهروان 258-259
النوبة 41-360
نيسابور 127-186-251-328

- هـ -

الهاشمية 304
هجرين 77
هراة 08
هضبة حلب 302
همدان 80-274-328
الهند 17-22-23-26-37-75-78-79-82-93-140-141-207-271-285-321
هوارة 363-373-374-376

- و -

وادي آبس	28
وادي بدر	167
وادي برهوت	27
وادي حضرموت	27
وادي الرمل	46
وادي زناتة	376
وادي السبت	46
وَادِي السَّمَاوَةِ	126-125
وادي العرم	63
وادي غواطة	363
وادي القرى	80
وادي مكة	140
واسط	343-328-281
وانشريس (بلاد)	363
وجدة	364
وليلي	371-367
وهران	379-377-372

- ي -

يبنون (حصن)	88
يثرب	386-209-133-78-77-75
اليرموك	249
اليزيد (بلاد)	317
اليمامة	343-274-236-234-203-178

اليمن 08-12-21-25-27-30-36-37-
38-39-42-52-54-56-60-62-
73-77-78-80-81-82-83-87-
88-92-93-95-98-99-100-103-
115-123-125-131-133-136-
141-152-162-206-236-238-
244-267-268-276-308-321-
329-341-350-354-359-360-
362

فهرس الكواكب والاصنام

الأقيصر 82

إساف 82-109

ذو الشرك 82

ذو الكفين 82-177

زحل 29

الزهرة 28-43-82

سعير 82

سواع 21-79-80

الشمس 8-9-10-13-29-33-54-
63-64-66-67-82-91-
123-143-144-165-181-
203-211-216-230-231-
315-326-384-388

عطارد 29

القمر 8-9-10-13-29-77-143-
161-211-231-360-383-

387-385-384

اللات 170-165-137-114-81-80

المريخ 29

المشتري 29-28

المفلس 82

مناة 81-80

نائلة 109-81

النجوم -121-120-63-29-28-08

-328-320-231-222-123

370

نسرا 80-21

هبل 109-81-8-79

ودا 80

يعوق 80-79-21

يغوث 80-79-21

فهرس الحروب والغزوات

حرب الفجار	144
حرب داحس	91
غزوة أحد	123-210
غزوة بدر الأولى	123-210
غزوة بدر الكبرى	210
غزوة بني النضير	210
غزوة بني سليم	210
غزوة بني قريظة	210
غزوة بني لحيان	210
غزوة بني مصطلق	210
غزوة بواط	210
غزوة تبوك	210
غزوة الترك والحبشة	388
غزوة الحديبية	384
غزوة حمراء الأسد	210

غزوة حنين 210
غزوة الخندق 210
غزوة خيبر 210
غزوة دومة الجندل 210
غزوة ذات الرقاع 210
غزوة الزلاقة 364
غزوة سربة خراسان 260
غزوة الطائف 210
غزوة العشيرة 210
غزوة قنيقاع 210
غزوة مؤتة 210
غزوة نجران 210
غزوة ودّان 210
وقعة الفيل 88
وقعة الشرفاء 371

فهرس قوافي الأشعار

البيت الشعري	الصفحة
- أ –	
- أصون الهوى ... *** ... إذ ذاك ما داء	106
- ألا إن الأئمة ... *** ... أربعة ســـــواء	265
- ب -	
- أترجو أمة قتلت ... *** ... يوم الحســـــاب	264
- إذا ترى ملكا ... *** ... بالويل والخرب	315
- السيف أصدق ... *** ... بين الجد واللعب	323
- ألم تعلموا أنا... *** ... في أول الكتــب	172
- ألم تعلموا أنا... *** ...إذ ملئوا الشعــبا	91
- أوصيت من ... *** ... ذو تجـــــارب	136
- أيا صنم العيد ... *** ... بعيد ومن قريب	121

- تبربرت كنعان ... *** ... للخصب العجيب 357
- تردى لمولود ... *** ... الشرق والغرب 121
- تعلم أبيت المجد ... *** ... لديك المجانـــب 168
- تلقب بالخلافة ... *** ... أتاه ولا كتـــــاب 298
- سأقطع حبل ... *** ... ليس يركـــــــب 61
- طربت وناداني ... *** ... لي وهذا سبـــب 76
- فقوموا فصلوا ... *** ... بيـــــن الأخاشب 91
- كل يوم قطيعة ... *** ... ونحن غضـــاب 330
- ملوك بني العباس ... *** ... عن ثامن كلـــب 325
- يا غيرة الله قد ... *** ... وما منهن يرتكب 322

- ت -

- أبعد يبنون لا عين ... *** ... بَيْني الناسُ أبياتا 88
- أنا ابن العاصمين ... *** ... وبها ربيـــــــت 100
- علو في الحياة ... *** ... إحدى المعجزات 346
- قد تجرعت بعد ... *** ... فارق اللـــــذات 108
- كم من عائد رجلا ... *** ... هل يراه يموتُ 277
- لوجئتكم ماشيا ... *** ... وأي حق أدَّيـــــت 151
- وليس يعبد ما ... *** ... لا محالـــــــة آت 32
- يا لهف نفسي على ... *** ... في الذنب ما لعبت 319

- ج -

- لجشت و كنت ... *** ... طال النشيـــــــــجا 147

- ح -

- آدم ما الجنان ... *** ... ضاق بـــك الفسيـــح 20
- تغيرت البلاد ... *** ... الأرض مغير قبيـــح 20
- وإلا فإني يا خديجة ... *** ... الأرض الفسيحة سائح 145
- ولو أن ليلى الأخيلية .. *** ... توبة وصفائـــــــح 273

- د -

- أتُوعَدُ كل جبار ... *** ... ذاك جبار عنيـــدُ 296
- إلا سليمان إذا قال ... *** ... فارددها عن الفند 70
- ألا لا تلمْه اليـــوم ... *** ... المحبوب أن يتجلدا 293
- الخير يبقى وإن ... *** ... ما أوعيت في الزاد 185
- الله يعلم أني ... *** ... أبث ما أجـــــــد 334
- ألم تر أن الله ... *** ... أعلى وأمجـــــد 137
- إن كشفوني فناحل ... *** ... فأبيض الكبـــــد 333
- أوصيك يا عبد ... *** ... مع أبيه فـــــــرد 135
- جزى الله رب ... *** ... خيمة أم معبـــــد 197
- جزى الله رهطا ... *** ... لحزم ويرشـــــد 176
- طاف الخيال علينا ... *** ... ولم يلمح بميـــعاد 185
- عداني خليل ... *** ... راحة اليوم أو غـــد 294
- لا شيء مما ترى ... *** ... ويفنى المـــال والولد 249
- ما أقتل البين ... *** ... الحبيـــب للكبـــد 333
- ما بال عينك ... *** ... فيها بكحل الأرمـــد 223
- مهاجرا ليس... *** ... عن ساقها فشـــــدوا 270
- هلا مررت بعلعال ... *** ... عنك الشر يا بـــادي 61

- ومن لم يزل ... *** ... ذات يوم عميـــدا 321
- يا من شكى شوقه ... *** ... تلقى ما تحب غــدا 330

- ر -

- أحن إلى قومي ... *** ... البيت عند المــشاعر 181
- أخلفــت وعــدي ... *** ... سكــان المــقابــر 307
- أسدٌ عليّ وفي ... *** ... من صفيــر الصافر 279
- ألم يأت قومي ... *** ... أهل الســعادة والبر 118
- إن آيات ربنا ... *** ... فيــهن إلا الكفــور 91
- إني رأيت صبيحة ... *** ... تفني عزيمة الصبْر 298
- هلا رأيت وقائع ... *** ... الظــن بالعمـــر 31
- أين الملوك وما ... *** ... في التراب وصاروا 72
- بشيبة الحمد سقى ... *** ... الحيا وأجلود المطر 129
- تــروح لنا الدنيا ... *** ... بعد الأمور أمــورُ 375
- حسنت ظنك ... *** ... سوءها يأتي به القدر 72
- شمر فإنك ماضى ... *** ... تفريق وتغييـــــر 126
- في الذاهبين الأوليــن *** من القرون لنا بصــائر 86
- كأن لم يكن بين ... *** ... يسمر بمكة سامــر 99
- كفى حزنا بالهائم ... *** ... يهوى معطلة قفــرا 294
- كل عمر وإن ... *** ... ذاك عمر قصيــر 60
- لعمري لقد جلت... *** ... وذكرا على ذكـــر 102-56
- ليست شرب الواح ...*** ... تضاعف الوتـــر 346
- هو الحِمام فلا تبعد ...*** ... منه على حـــذر 33
- وأخو الحضر إذ ... *** تجبى إليه والخابـــور 96
- ومن أعجب الأشياء...*** ... الدنيا وأنت تسيــر 383
- يا أمير المؤمنين ... *** ... جاءك الله نصيــرا 322

- يا راقد الليل انتبه *** إن الخطوب لها سرى 311
- يا رب هذا الركب ... *** ... منجـد وعابـــر 130

- س –

- هل ترون النجوم ... *** ... سلب ملكه المأسوس 320

- ش –

- بعثنا على الناس ... *** ... يا ميـة غير عاش 106

- ض –

- هو الذي يملأ ... *** ...العـدل بحكم الفرض 380

- ع –

- أبا جعفر حانت ... *** ... الله لابد واقـــع 304
- وإذا المنية ... *** ... تميمة لا تنفـــع 264
- أبني أمية قد ... *** ... ملككم وأن لا يرجع 303
- أيا موطن الموت ... *** ... الساريات الهوامـع 107
- دنوت تواضعا ... *** ... انحدار وارتفـاع 326
- غدا الشيب مختَطّا ...*** ... إلى النفس مُهْيِـعُ 327
- لِما تُؤذن الدنيا ... *** ... الطفل ساعة يوضع 326
- مازلت مذ وضع ... *** ... خائـفا أتوقـع 222
- وتجلدي للشامتين ... *** ... الزمان لا أتضعضع 264
- يا قمر القصر ... *** ...غيري بك يتمتـع 331
- يا واقفا بالديار ... *** ... الترب قد وقعـوا 71

- ياروح من بنيات ... *** ... المنــزل الناعـــــي 268

- ف –

- الموت أخرجنـــي ... *** ... من دار تشريف 26
- للبس عباءة ... *** ... من لبس الشفوف 68
- والأحرف التي ... *** ...كلها صـــــوافَ 235
- ومن يألف الدنيا ... *** ... بالموت من قد آلف 383

- ق –

- أ بعد عثمان يرجو ... *** ... من يمشي على ساق 254
- إن الزمان عدى ... *** ... مالكـــي تحقيـــقا 280
- جلبنا النصح ... *** ... أجمال ونـــــــوق 133
- شكرا لمن هو ... *** ... وبويع الصـــــديق 238
- مِنْ قَبْلِهَا طِبْتَ ... *** ... تخْصَـــفُ الْوَرَقُ 116
- يا جبل رضوى... *** ...الإمامة أولـــــــــق 308
- يا فاس منك... *** ...أهنيهـــــم بما رزقوا 372
- يا ناعي الموت ... *** ... بقايا ثوبهم خـــــرق 86

- ك –

- الموت فيه جميع ... *** ... منه ولا ملـــــــك 327
- مر الزمان بأملاك ... *** ... عليهم الفـــــلـــك 27

- ل –

- أتبني بناء الخالدين ...*** ... لو عقلت قليـــل 374

- أثنى على الله ...	***	... على الباطـــل	73
- إذا أنت طاوعت ...	***	... ما فيه عليك مقال	295
- إذا أنت عافرت ...	***	... الأكرم المتقــاول	59
- إذا تذكرت شجوا ..	***	...أبا بكر بما فعــلا	238
- أرقتُ فبات ليلي ...	***	... قبض الرســول	223
- أسلمت وجهي ...	***	... صخرا ثقـــالا	85
- أقول لزيد لا ...	***	... قتلك أو قتـــــل	281
- ألا أيها الراضي ...	***	... من الذل نـــازل	60
- الله يعلم والدنيا ...	***	... والــدهر ذو دول	338
- أنا ابن قحطان ...	***	... ولا مــزمـــــل	26
- أيها السائل عن ...	***	... لنا الغـــر الأول	357
- باتوا على قلل ...	***	... فما أغنتهم القُلــلُ	332
- بكيت على زيد ...	***	... أتى دونه الأجــل	181
- تألق البرق نجديا ...	***	... إنـــي عنك مشغول	331
- رحلوا ونيطت ...	***	... يوما لما رحلـــوا	334
- عجبت ليومك ...	***	... عزك كيف انتقل	62
- عزل وبين ...	***	... ذا ليس تنهمـــل	334
- عش ما شئت ...	***	... أن يأتي لك الأجل	383
- قل للخليفة يا ...	***	...وزيرك إنه ركـــال	336
- لا يصلح النفس ...	***	... من حال إلى حال	317
- لعمرك لو نادى ...	***	... حالا وا جهـــلا	151
- لقد فتنت ريّا ...	***	... دنيا ولا عقْـــلا	292
- ليت شعري هل ...	***	...لقيت في الترحـــال	97
- ليطلب الوتر ...	***	... للأعادي أحـــوالا	94-131
- هي النفس ما ...	***	... تجور وتعـــدل	330
- يا فاس، حي الله ...	***	... الغمـــام المسبـــل	372

- م -

- إذا أنا بالمعروف ... *** ... اللئيم المذمـــما 329
- أصاب عليا ... *** ... على كل مسلـم 260
- ألا قل للوصي ... *** ... الجبـل المقامـا 265-308
- ألم تر إلى ... *** ... خـــالد من نعم 97
- تحمل عظيم ... *** ... فقـل أنا ظالـم 330
- خانني الدهر ... *** ... يرعى ذمامـي 35
- خليلي هنا طال ... *** ... تقضيان كراكما 87
- شهدت على ... *** ... بارئي النِسَـــم 75
- أجدك ما لعينك... *** ... فيها كـــــلام 220
- فلما طغى... *** ... في السلالـــم 92
- كاد الأشرم... *** ... وجيشه مهـزوم 92
- لعمر أبيك ... *** ... وفي الدنيا كريم 338
- هذا أول الشر... *** ... بسواق حطـــم 270
- هو الدهر فمن ... *** ... العين في النـوم 332
- وكسرى إذ تقسمه ... *** ... اقتسمه اللحـام 95
- ولما قسى قلبي ... *** ... نحو عفوك سلما 318
- ومن صنعه يوم ... *** ... ما بعثـوه رزم 90

- ن -

- أجلٌ ما عمل ... *** ... سـرٍّ وفي علـن 233
- إذا أنا لم أبلغ ... *** ... تغب لـي كواكبه 272
- أصَمٌّ أمْ يَسْمَعُ ... *** ... بِهِ شَأْو الْعَنـــنْ 126
- أفيقي من ملامك ... *** ... من الأربعيـــنا 302
- أقول لما نعَى ... *** ... الحق والديـــن 292

- ألا حييت عنا يا ... *** ... الإصباح عيْـنا 89
- ألا حييت عــنا .. *** ... بقوم مسلميـــــنا 301
- الحمد لله الذي ... *** ... الطيــب الأردان 119
- ألقى الإمام ... *** ... صنع الله مولانا 322
-ألم تذكر أن ... *** ... وقت وحيـــــن 56
- أنا ابن جلا... *** ... العمامة تعرفوني 270
- أنت التي أبليتني *** بعد القضا لو تعلميــنا 331
- أنت نِعْمَ المتاع ... *** ... بقاء للإنســان 287
- حدث حديث القوم ... *** ... قبط ويونـــــان 35
- سأرحل والفؤاد ... *** ... وصلا ببيِّـــــن 106
- فلما رأيت الشمس ... *** ... حاجتي بيميني 66
- هام قلبي بأتان *** عند باب الصيدلان 335
- يا راكبا بلغ ... *** ... بلاغ الله والدين 166
- يا رب، جوهر ... *** ... ممن يعبد الوثنا 265

- هــ -

- إذا أنت لم تترك ... *** ... بالــذي أنت طالبــه 272
- إذا ما شئت أن ... *** ... عن المر والحلــوة 326
- ألا قل للوزير ... *** ... ما قـــد نسيـــه 282
- ألا موت يباع ... *** ... ما لا خيـــر فيــه 282
- أليس من العجائب ... *** ... ممتنـــع عليـــه 339
- أما الحرام فالحِمام ... *** ... لا أحــل فأستبينــه 114
- إني سمعتُ خليلي ... *** ... أقــول مــا بالُهنــّه 297
- تنكلوا عن بطن ... *** ... يــرام حريمـــها 90
- رأيت الفتى ينسى ... *** ... والــدهر آكلـــــه 25
- رقية قلبي قد ... *** ... فيــك دل دليلـــه 106

- سل الأيام ما ... *** ... القصور وساكنيها 67
- طاب ليلي وبتّ ... *** ...من في الرصافة 297
- عجبت للدهر ... *** ... أيام له فانية 54
- على ما قبست ... *** ... هاجك ناره 107
- كأني بهذا القصر ... *** ... أهله ومنازله 304
- ما أحسن الدنيا ... *** ... الله من نالها 256
- ما بعد صنعاء ... *** ... جزل مواهبها 94
- مضاض غدرت ... *** ... يعز اقتداره 105
- من الآن قد طابت ... *** ... المهدي قام عمودُها 288
- والحضر مكبت ... *** ... أيد مناكبها 97
- وما سالم عما ... *** ... أحراسه وكتائبه 335
- يا أيها الساري ... *** ... الركب منا فاركبه 185
- يا حي لا يموت ... *** ... ويزول ملكه 320

- و –

- قد لفها الليل ... *** ...خراج من الدوي 270

- ي –

- ألا يا رسول الله ... *** ... ولم تكن جافيا 221
- رشدت وأنعمت ... *** ... من النار حاميا 85
- طلبت الهوى ... *** ... نجريه ما كفانيا 104
- ولو أن إذا ... *** ... راحة كل حي 332

فهرس الكتب المعتمدة عليها

1. إحياء علوم الدين لأبي حامد الغزالي ، دار االمعرفة : بيروت ، د. ت.
2. الآداب الشرعية والمنح المرعية لمحمد بن مفلح بن محمد المقدسي ، عالم الكتب : د. ط.، د. ت.
3. الاستقصا لأخبار دول المغرب الأقصى لأبي العباس خالد الناصري ، الدار البيضاء : دار الكتاب ، 1954 م .
4. أسد الغابة لابن الأثير ، مطبعة الشعب ، د. ت.
5. أسد الغابة لابن الأثير، دار إحياء التراث العربي : بيروت ، 1417 هـ / 1996 م .
6. الإصابة في معرفة الصحابة لابن حجر العسقلاني ، دار الجيل : بيروت ، 1412 هـ/ 1992م
7. إمتاع الأسماع بما للنبى من الأحوال والأموال والحفدة والمتاع لتقى الدين أحمد بن على المقريزى ، دار الكتب العلمية : بيروت ، ط. الأولى ، 1420 هـ /1999 م .
8. الأنيس المطرب بروض القرطاس في إخبار ملوك المغرب وتاريخ مدينة فاس لابن أبي زرع علي بن عبد الله ، دار المنصور للطباعة والوراقة : الرباط ، 1973 م .
9. أوصاف النبي صلى الله عليه وسلم للترمذي ، دار الجيل : بيروت ، د. ت.
10. بحار الأنوار الجامعة لدُرر أخبار الأئمة الأطهار لمحمد باقر المجلسي ، دار إحياء التراث العربي: بيروت ، 1403 هـ / 1983 م .

11. البحر الزخار- مسند البزار لأبي بكر أحمد بن عمرو بن عبد الخالق البزار ، مكتبة العلوم والحكم: المدينة المنورة ، الطبعة الأولى ، (بدأت 1988 م وانتهت 2009 م) .

12. البحر المديد لأبي العباس أحمد بن محمد ، دار الكتب العلمية : بيروت ،1423هـ/ 2002م .

13. البداية والنهاية للحافظ عماد الدين أبي الفداء إسماعيل ابن عمر بن كثير ، دار إحياء التراث العربي : بيروت ، 1408 هـ / 1988 م .

14. البداية والنهاية للحافظ عماد الدين أبي الفداء إسماعيل ابن عمر بن كثير ، مطبعة الفجالة : القاهرة ، د. ت.

15. بغية الباحث عن زوائد مسند الحارث للحافظ الهيثمي الشافعي ، مركز خدمة السنة والسيرة، المدينة ، ط. الأولى ، 1413 هـ/ 1992 م .

16. بهجة النفوس وتحليها بمعرفة ما لها وما عليها (شرح مختصر صحيح البخاري المسمى جمع النهاية في بدء الخير والغاية) لعبد الله بن أبي جمرة الأندلسي ، مطبعة الصدق : الأزهر ، مصر ، 1348 هـ .

17. البيان المغرب في أخبار الأندلس والمغرب لابن عذاري المراكشي ، تحقيق : ج. س. كولان و إ. ليڤي بروڤنسال ، دار الثقافة : بيروت ، ج : 1 ، 1983 م .

18. البيان المغرب في أخبار الأندلس والمغرب لابن عذاري المراكشي ، تحقيق : ج. س. كولان و إ. ليڤي بروڤنسال ، دار الثقافة : بيروت ، ج : 2 ، 1980 م .

19. البيان المغرب لابن عذاري المراكشي ، تحقيق : ج. س. كولان و إ. ليڤي بروڤنسال ، دار الثقافة : بيروت ، ج : 3 ، 1983 م .

20. البيان المغرب في أخبار الأندلس والمغرب لابن عذاري المراكشي ، تحقيق إحسان عباس ، دار الثقافة : بيروت ، ج : 4 ، 1983 م .

21. تاج العروس من جواهر القاموس لمحمّد بن محمّد بن عبد الرزّاق الحسيني أبو الفيض الملقّب بمرتضى الزَّبيدي ، دار الهداية : الرياض ، د. ت.

22. تاج العقائد ومعدن الفوائد للداعي الإسماعيلي اليمني المطلق علي بن محمد الوليد (ت 612 هـ) ، مؤسسة عز الدين : بيروت ، 1403 هـ / 1982 م .

23. تاريخ ابن خلدون المسمى : ديوان المبتدأ والخبر في تاريخ العرب والبربر ومن عاصرهم من ذوي الشأن الأكبر ، دار الفكر : بيروت ، 2000 م .

24. تاريخ ابن خلدون ، دار الكتب العلمية : بيروت ، 1424 هـ / 2003 م .

25. تاريخ الأمم والملوك لمحمد بن جرير الطبري أبو جعفر ، دار الكتب العلمية : بيروت ، الطبعة الأولى : 1407 هـ / 1986 م .

26. تاريخ بغداد للخطيب البغدادي ، دار الكتب العلمية : بيروت ، د. ت.

27. تاريخ مدينة دمشق وذكر فضلها وتسمية من حلها من الأماثل أو اجتاز بنواحيها من وارديها وأهلها لابن عساكر(499 هـ - 571 هـ) ، دار الفكر للطباعة والنشر والتوزيع : بيروت، 1419هـ / 1998 م .

28. تذكرة الحفاظ للذهبي ، دار التراث العربي : بيروت ، د. ت.

29. تفسير البغوي ، معالم التنزيل ، دار طيبة ، د . ط.

30. تفسير القرآن العظيم لابن كثير أبو الفداء إسماعيل القرشي الدمشقي (700 - 774 هـ) ، تحقيق : سامي بن محمد سلامة ، دار طيبة للنشر والتوزيع ، 1420هـ / 1999 م .

31. تقويم البلدان لعماد الدين إسماعيل ، دار الطباعة السلطانية : باريس ، 1840 م .

32. تلبيس إبليس لأبي الفرج بن الجوزي ، دار الكتاب العربي : بيروت ، 1405هـ / 1985م

33. تهذيب التهذيب لابن حجر العسقلاني ، دار صادر : بيروت ، 1968 م .

34. جامع الأحاديث - الجامع الصغير وزوائده والجامع الكبير- للحافظ جلال الدين عبد الرحمان السيوطي ، دار الفكر ، د. ط.

35. جامع الأحاديث القدسية لأبي عبد الرحمان عصام الدين الصّيابطي ، دار الريان للتراث : القاهرة ، د. ت.

36. جامع البيان في تأويل القرآن لمحمد بن جرير بن يزيد بن كثير بن غالب الآملي ، أبو جعفر الطبري ، (224 - 310 هـ) مؤسسة الرسالة الطبعة : الطبعة الأولى ، 1420 هـ / 2000 م .

37. الجامع لأحكام القرآن- تفسير القرطبي - لشمس الدين القرطبي (ت 671 هـ) ، دار عالم الكتب : الرياض ، 1423 هـ / 2003 م .

38. جذوة الاقتباس لابن القاضي ، دار المنصور: الرباط ، 1973 م .

39. جمهرة أنساب العرب للإمام أبي محمد علي بن حزم الأندلسي ، دار المعارف : القاهرة ، 1962 م .

40. جنى زهرة الآس في بناء مدينة فاس لعلي الجزنائي ، تحقيق عبد الوهاب بن منصور ، المطبعة الملكية : الرباط ، 1411 هـ / 1991 م .

41. الجواب الصحيح لمن بدل دين المسيح لشيخ الإسلام ابن تيمية ، دار العاصمة : الرياض ، 1419هـ / 1999 م .

42. الحاوي للفتاوي في الفقه وعلوم التفسير والحديث والأصول والنحو والإعراب وسائر الفنون لجلال الدين السيوطي ، دار الفكر للطباعة والنشر ، 1424 هـ / 2004 م .

43. الحلل الموشية في ذكر الأخبار المراكشية لمؤلف مجهول ، تحقيق : سهيل زكار وعبد القادر زمامة ، دار الرشاد الحديثة : الدار البيضاء ، ط. الأولى : 1399 هـ / 1979 م .

44. حلية الأولياء وطبقة الأصفياء للحافظ أبي نعيم الأصبهاني ، دار الكتاب العربي : بيروت ، 1387هـ / 1967 م .

45. الدر المنثور لعبد الرحمان بن الكمال جلال الدين السيوطي ، دار الفكر : بيروت ، 1993م.

46. دلائل النبوة لأبي نعيم الأصبهاني ، دار النفائس : بيروت ، 1406 هـ / 1986 م .

47. دلائل النبوة ومعرفة أحوال صاحب الشريعة لأبي بكر أحمد بن الحسين البيهقي (384 – 458هـ) ، دار الكتب العلمية : بيروت ، الطبعة الأولى ، 1405هـ .

48. ذكر بلاد الأندلس لمؤلف مجهول ، قام بترجمته وتحقيقه لويس مولينا ، المجلس الأعلى للأبحاث العلمية : مدريد ، ج : 1 ، 1983 م .

49. الرد على الجهامية لعبدالله بن عبدالرحمان أبو محمد الدارمي ، دار ابن الأثير ، د. ت.

50. الروض المعطار في خبر الأقطار لمحمد بن عبد المنعم الحميري ، تحقيق إحسان عباس ، مكتبة لبنان : بيروت ، 1984 م .

51. الزاهر فى معاني كلمات الناس لأبي بكر محمد بن القاسم الأنباري ، مؤسسة الرسالة : بيروت، 1412 هـ / 1992 م .

52. الزهد الكبير للحافظ أبي بكرأحمد بن الحسين البيهقي (ت 458 هـ) ، دار الجنان ومؤسسة الكتب الثقافية : بيروت ، 1408 هـ / 1987 م .

53. سبل الهدى والرشاد في سيرة خير العباد للصالحي الشامي (ت 943 هـ) ، لجنة إحياء التراث الاسلامي : القاهرة ، 1418 هـ / 1997 م .

54. سبل الهدى والرشاد في سيرة خير العباد للصالحي الشامي ، لجنة إحياء التراث الإسلامي : القاهرة ، 1415 هـ / 1995 م .

55. سلسلة الأحاديث الضعيفة والموضوعة وأثرها السيء على الأمة لمحمد ناصر الدين الألباني ، مكتبة المعارف : الرياض، 1412 هـ / 1992 م .

56. سلسلة الأحاديث الضعيفة والموضوعة وأثرها السيء على الأمة للألباني ، مكتبة المعارف : الرياض ، 1421 هـ / 2000 م .

57. سنن ابن ماجة أبو عبد الله محمد بن يزيد القزويني (254 - 273 هـ) ، مكتبة أبي المعاطي، د. ت.

58. سنن أبي داود السجستاني الأزدي ، تحقيق : محمد محيي الدين عبد الحميد ، دار الفكر : د.ط.

59. سنن الترمذي - الجامع الصحيح - لمحمد بن عيسى بن سورة الترمذي ، دار إحياء التراث العربي : بيروت ، د. ت.

60. السنن الصغرى لأحمد بن شعيب أبو عبد الرحمن النسائي ، مكتب المطبوعات الإسلامية : حلب ، الطبعة الثانية ، 1406 هـ / 1986 م .

61. السنن الكبرى لأبي بكر البيهقي ، مكتبة دار الباز : مكة المكرمة ، 1414 هـ / 1994 م .

62. السنن الكبرى لأحمد بن شعيب أبو عبد الرحمن النسائي ، دار الكتب العلمية : بيروت ، الطبعة الأولى ، 1411 هـ /1991 م .

63. السنن لعبد الله بن عبد الرحمان أبو محمد الدارمي ، دار الكتاب العربي : بيروت ، الطبعة الأولى ، 1407 هـ.

64. سير أعلام النبلاء لشمس الدين الذهبي ، تحقيق : الخراط كامل ، مؤسسة الرسالة : بيروت ، 1406هـ / 1986 م .

65. سير أعلام النبلاء لشمس الدين الذهبي ، مؤسسة الرسالة : بيروت ، 1422 هـ / 2001 م .

66. السيرة النبوية لعبد الملك بن هشام بن أيوب الحميري ، مؤسسة علوم القرآن : د. ط.

67. شجرة النور الزكية لمحمد مخلوف ، دار الكتاب : بيروت ، 1349 هـ .

68. شرح السنة للإمام البغوى الحسين بن مسعود ، المكتب الإسلامي دمشق : بيروت ، 1403هـ / 1983 م .

69. شعب الإيمان لأبي بكر أحمد بن الحسين البيهقي ، دار الكتب العلمية : بيروت ، الطبعة الأولى، 1410 هـ .

70. الشفا بتعريف حقوق المصطفى للقاضي عياض ، دار الفكر ، 1423هـ / 2002 م .

71. الشفا بتعريف حقوق المصطفى للقاضي عياض ، دار الكتب العلمية : بيروت ، د. ط.

72. صحيح البخاري ، دار الفكر : القاهرة ، د. ط.

73. صحيح مسلم ، منشورات المركب التجاري للطباعة : بيروت ، د. ت.

74. صفوة التفاسير للصابوني محمد علي ، دار القرآن الكريم : بيروت ، 1981 م .

75. ضعيف الترغيب والترهيب لمحمد ناصر الدين الألباني ، مكتبة المعارف : الرياض ، 1421هـ / 2000 م .

76. الطبقات الكبرى لابن سعد ، دار صادر : بيروت ، الطبعة الأولى 1968 م .

77. طبقات المشائخ بالمغرب لأبي العباس الدرجيني ، تحقيق إبراهيم طلاي ، مطبعة البعث : قسنطينة (الجزائر) ، 1394هـ / 1974 م .

78. الفتح الكبير في ضم الزيادة إلى الجامع الصغير لجلال الدين عبد الرحمن بن أبي بكر السيوطي، دار الفكر : بيروت ، 1423هـ / 2003 م .

79. فتوح مصر وأخبارها لأبي القاسم عبد الرحمن بن عبد الله بن عبد الحكم بن أعين القرشي المصري ، قدمه وحققه محمد صبيح ، الهيئة العامة لمكتبة الإسكندرية : د. ط.

80. الفتوحات المكية لابن عربي الصوفي ، تحقيق عثمان يحيى ، وزارة الثقافة المصري ، دار صادر ، 1392 هـ .

81. فضائل التسمية بأحمد ومحمد للحسين بن بكير (317 هـ - 388 هـ) ، دار الصحابة للتراث: طنطا ، 1411 هـ / 1990 م .

82. الفوائد المجموعة في الأحاديث الموضوعة للإمام محمد بن علي الشوكاني ، دار الكتب العلمية، د. ت.

83. فيض القدير لزين الدين محمد المدعو بعبد الرؤوف بن تاج العارفين بن علي المناوي (ت 1031هـ) ، د. ط.

84. القارة الإفريقية وجزيرة الأندلس (من كتاب نزهة المشتاق) للإدريسي أبو عبد الله الشريف ، تحقيق إسماعيل العربي ، ديوان المطبوعات الجامعية : الجزائر ، 1983 م .

85. القول البديع في الصلاة على الحبيب الشفيع للحافظ شمس الدين السخاوي ، دار الريان للتراث: الجيزة ، د. ط.

86. الكامل في التاريخ لعز الدين أبو الحسن علي المعروف بابن الأثير ، دار الكتب العلمية : بيروت ، 1415هـ .

87. الكامل في التاريخ لعز الدين أبو الحسن علي المعروف بابن الأثير ، دار الكتاب العربي، 1417 هـ / 1997 م .

88. الكامل في ضعفاء الرجال للإمام الحافظ أبي أحمد عبد الله بن عدي الجرجاني (277 هـ - 365 هـ) ، دار الفكر : د. ط.

89. كتاب الضعفاء لأبي جعفر محمد بن حماد العقيلي ، دار الصميعي : الرياض ، 1430 هـ/ 2000 م .

90. كتاب القربة إلى رب العالمين بالصلاة على سيد المرسلين لابن بشكوال (ت 578 هـ / 1183 م) ، دراسة وتحقيق وترجمة : كريستينا دي لابونتي (CRISTINA DE LA PUENTE) ، المجلس الأعلى للأبحاث العلمية ، الوكالة الإسبانية للتعاون الدولي : مدريد ، 1995 م .

91. كتاب النجوم الزاهرة في ملوك مصر والقاهرة للأتابكي يوسف بن تغري بردي ، نشر المؤسسة المصرية العامة : القاهرة ، د. ت.

92. كتاب صورة الأرض لابن حوقل (أبو القاسم بن حوقل النصيبي) ، منشورات دار مكتبة الحياة : بيروت ، 1992 م .

93. كشف الخفاء ومزيل الإلباس عما اشتهر من الأحاديث على ألسنة الناس للإمام إسماعيل الشافعي العجلوني ، مكتبة القدسي : القاهرة ، 1351هـ .

94. كنز العمال في سنن الأقوال والأفعال ، لعلاء الدين علي المتقي بن حسام الدين الهندي البرهان فوري (ت 975 هـ) ، مؤسسة الرسالة : بيروت ، 1405 هـ/ 1985 م .

95. اللآلئ المصنوعة في الأحاديث الموضوعة لجلال الدين السيوطي (ت 911 هـ) ، دار المعرفة : بيروت ، د. ت.

96. اللآلئ المنثورة في الأحاديث المشهورة المعروف بـ "التذكرة في الأحاديث المشتهرة" لمحمد بن عبد الله بن بهادر الزركشي ، دار الكتب العلمية ، 1406 هـ / 1986 م .

97. لسان العرب لابن منظور محمد الأنصاري ، دار المعارف : د. ط.

98. مجمع الزوائد ومنبع الفوائد لنور الدين علي بن أبي بكر الهيثمي ، دار الفكر : بيروت ، 1412هـ

99. مجمع الزوائد ومنبع الفوائد لنور الدين علي بن أبي بكر الهيثمي ، مكتبة القدسي ، 1414 هـ / 1994 م .

100. مجموع فتاوى ابن تيمية ، طبعة مجمع الملك فهد لطباعة المصحف الشريف ، 1425 هـ / 2004 م .

101. المدخل لابن الحاج أبو عبد الله محمد بن محمد بن محمد العبدري الفاسي المالكي ، دار التراث : القاهرة ، د. ت.

102. المستدرك على الصحيحين - مستدرك الحاكم - لمحمد بن عبد الله أبو عبد الله الحاكم النيسابوري ، دار الكتب العلمية : بيروت ، الطبعة الأولى ، 1411 هـ / 1990 م .

103. المستغيث بالله تعالى عند المهمات والحاجات لأبي القاسم خلف بن بشكوال ، دار المشكاة : القاهرة ، 1414 هـ / 1994 م .

104. مسند أبي داود الطيالسي ، دار المعرفة : بيروت ، د. ت.

105. مسند أحمد بن حنبل ، مؤسسة قرطبة : القاهرة ، د. ت.

106. المسند لأحمد بن علي بن المثنى أبو يعلى الموصلي التميمي ، دار المأمون للتراث : دمشق، الطبعة الأولى ، 1404 هـ / 1984 م .

107. مشكاة المصابيح لمحمد بن عبد الله الخطيب التبريزي ، المكتب الإسلامي : بيروت ، الطبعة الثالثة ، 1405 هـ / 1985 م .

108. المعجم الأوسط لأبي القاسم سليمان بن أحمد الطبراني ، دار الحرمين : القاهرة ، 1415هـ.

109. معجم البلدان للشيخ الإمام شهاب الدين أبي عبد الله ياقوت بن عبد الله الحموي الرومي البغدادي ، دار صادر للطباعة والنشر : بيروت ، د. ت.

110. معجم البلدان للشيخ الإمام شهاب الدين أبي عبد الله ياقوت بن عبد الله الحموي الرومي البغدادي ، دار الفكر: بيروت ، د. ت.

111. المعجم الصغير - الروض الداني - لسليمان بن أحمد بن أيوب أبو القاسم الطبراني ، دار عمار : بيروت ، الطبعة الأولى ، 1405 هـ / 1985 م .

112. المعجم الكبير لأبي القاسم الطبراني ، مكتبة العلوم والحكم : الموصل ، الطبعة الثانية ، 1404 هـ / 1983 م .

113. معجم المؤلفين لعمر رضا كحالة ، دار إحياء التراث العربي : القاهرة ، د. ت.

114. معجم ما استعجم من أسماء البلاد والمواضع لأبي عُبيد البكري الأندلسي ، عالم الكتاب : بيروت ، د. ت.

115. المغرب في ذكر بلاد إفريقية والمغرب (جزء من كتاب المسالك والممالك) لأبي عبيد البكري ، دار الكتاب الإسلامي : القاهرة ، د. ت.

116. مفاخر البربر المُؤلف عام 712 هـ / 1312 م لمؤلف مجهول ، دراسة وتحقيق عبد القادر بوباية ، دار أبي رقراق للطباعة والنشر : الرباط ، 2005 م .

117. مناقب آل أبى طالب للامام الحافظ ابن شهر اشوب (ت 588 هـ) ، المطبعة الحيدرية : النجف ، 1376 هـ / 1956 م .

118. المنتخب من مسند عبد بن حميد - مسند عبد بن حميد - لعبد بن حميد بن نصر أبو محمد الكسي ، مكتبة السنة : القاهرة ، الطبعة الأولى ، 1408 هـ / 1988 م .

119. المنجد في اللغة والآداب والعلوم للويس معلوف ، المطبعة الكاثوليكية : بيروت ، 1956 م .

120. الموضوعات من الأحاديث المرفوعة لابن الجوزي أبي الفرج ، المكتبة السلفية : المدينة المنورة ، 1386 هـ / 1966 م .

121. ميزان الاعتدال في نقد الرجال للإمام الحافظ شمس الدين الذهبي (ت 748 هـ) ، دار الكتب العلمية : بيروت ، 1416 هـ / 1995 م .

122. نهاية الأرب في فنون الأدب لشهاب الدين أحمد بن عبد الوهاب النويري ، دار الكتب العلمية: بيروت ، 1424 هـ / 2004 م .

123. هدية العارفين أسماء المؤلفين وآثار المصنفين للبغدادي إسماعيل باشا ، وكالة المعارف : اسطانبول ، 1951 م .

فهرس الموضوعات

فهرسة الفصل الأول : في صفة بدء الدنيا واستمرارها إلى وقت ظهور رسول الله صلى الله عليه وسلم

- أول خلق الله تعالى 08
- خلق آدم 12
- نزول آدم إلى الأرض 17
- مقتل هابيل 19
- بداية عبادة الأصنام والكواكب 21
- بناء آدم للكعبة 22
- ذكر الأنبياء 23
- عاد ونبي الله هود 26
- النمرود ونبي الله إبراهيم وأصنام آزر 28
- شداد ابن عاد 32
- مدينة إرم ذات العماد 34
- عمر الدنيا وتقسيمها وملوك الأرض 36
- نبي الله يوسف 38

- قصة فرعون 39
- تحديد المدة الزمنية بين الأنبياء والرسل وعددهم 40
- تقسيم كل من نوح وأفريدون العالم بين أبنائه 41
- مقتل أنبياء الله على يد بني إسرائيل وبأس الله الشديد عليهم 42
- قصة طالوت في زمن نبي الله شمويل 43
- قصة يونس 46
- نبي الله داود وخطيئته 47
- المسجد الأقصى وبيت الله الحرام 49
- قصة نبي الله سليمان 51
- خبر الملك الهدهاد والد بلقيس 52
- قصة بلقيس من ولادتها إلى وفاتها 53
- خبر مالك بن عمرو بن الصعب أحد ملوك اليمن ، وغرائب زمانه. 56
- خبرعامر ذي رياش وقصته مع الملك النعمان المعافري بن مالك 59
- خبر سبأ 62
- خبر ذو القرنين ووزيره ابن خالته أبو العباس الخضر عليه السلام 63
- خبر إلياس 69
- الرجوع لذكر خبر داود وسليمان عليهما السلام مرة أخرى 70
- خبر مدينة النحاس 70
- خبر تُبّع وقومه 73
- خبر عبادة الأصنام مع عمرو بن لحي 79
- خبر رفع سيدنا عيسى وما تفرق من أقوال في شأنه 83
- الخبر عن أهل الدين الحنفي الإبراهيمي 84
- خبر أبرهة ووقعة الفيل 88
- خبر سيف ذي يزن وخروجه على اليمن بمعاونة كسرى 92
- خبر الصابور والساطرون صاحب الحضر 96
- خبر قبائل العرب (جرهم وقاطورا) 98

- خبر ولاية البيت مع قصي 99
- خبر الحارث بن مضاض 103
- خبر مضاض بن عمرو ومعشوقته بنت عمه مية 104
- خبر حفر عبد المطلب لبئر زمزم 108

فهرسة الفصل الثاني : من ظهور مولد رسول الله صلى الله عليه وسلم إلى وفاته صلى الله عليه وسلم

- خبر عبد الله والد رسول الله 113
- الإرهاصات الأولى لمولد سيد الخلق وحبيب الحق 114
  - فصل فيمن تسمي محمدا قبل رسول الله صلى الله عليه وسلم..... 117
  - تاريخ ولادته وصفاته صلى الله عليه وسلم..... 118
  - رؤيا آمنة قبل وبعد ولادته صلى الله عليه وسلم..... 119
  - خبر رؤية اليهودي لشامة رسول الله صلى الله عليه وسلم ووقوعه مغشيا عليه... 120
  - انتكاس صنم العيد بمولده صلى الله عليه وسلم..... 120
  - دلالات نبوته ومكان مولده صلى الله عليه وسلم..... 121
  - حجوب الشياطين عن الكهنة وعن استراق السمع بمولده صلى الله عليه 122
  - ذكر من أخبر برسول الله صلى الله عليه وسلم..... 124
- أثر مولد سيد الخلق رسول الله صلى الله عليه وسلم على كسرى وإيوانه..... 125
- فضل مولد رسول الله صلى الله عليه وسلم ومزايا من تسمى باسمه..... 127
- إرضاع حليمة لرسول الله صلى الله عليه وسلم وبركته عليها..... 130
- إخبار الملك سيف بن ذي يزن عبد المطلب بعلامات رسول الله..... 131
- حادثة شق الصدر..... 133
- كفالة عبد المطلب للنبي بعد وفاة أمه ووصيته لعمه أبي طالب..... 134
- قصة بحيرى الراهب مع رسول الله صلى الله عليه وسلم..... 136
- مراحل بناء الكعبة..... 138
  - البناء القرشي للكعبة..... 138

- بناء الملائكة للكعبة المشرفة بأمر الله تعالى 139
- بناء آدم للكعبة على الربض الذي بنته الملائكة 139
- خبر إبراهيم وإسماعيل وبنائهما للكعبة 140
- بناء قريش الأول للكعبة 142

- حرب الفجار 144
- خبر ورقة بن نوفل خديجة عن نبوة محمد صلى الله عليه وسلم 144
- زواج خديجة من سيد الخلق صلى الله عليه وسلم 145
- خبر عجوز بني إسرائيل وقبر يوسف 146
- أولاد الرسول صلى الله عليه وسلم 147
- بناء قريش الثاني للكعبة 148
- خبر الحجر الأسود وما جاء في رفعه والطواف بالبيت 149
- بناء عبد الله بن الزبير للكعبة على قواعد إبراهيم وإسماعيل عليهما السلام 151
- بناء الحجاج للكعبة على بناء قريش الثاني 152
- خبر بدء وحي رسول الله صلى الله عليه وسلم ومبعثه 153
- مكارم أخلاق رسول الله وجميل صفاته الخِلقية 155
- ذكر معجزات رسول الله صلى الله عليه وسلم 161
- الخبر عن تقسيم الله لخلقه إلى أربع طبقات 163
- فضل أبي بكر وعلي رضي الله عنهما ، ومنزلتهما عند رسول الله. 164
- الخبر عن طرق تعذيب أبو جهل لأصحاب رسول الله صلى الله عليه وسلم . . . 165
- خبر النجاشي والهجرة إلى الحبشة وهي أول هجرة في الإسلام 166
- خبر إسلام عمر بن الخطاب رضي الله عنه 169
- مقاطعة قريش لبني هاشم وبني عبد المطلب. 172
- خبر ما نزل من الوحي في شأن أبي لهب وزوجته 173
- الخبر عن أسباب نزول الآيات المواكبة لدعوة الرسول صلى الله عليه وسلم . . . 173
- نقض الصحيفة 176
- خبر إسلام الطفيل الدوسي وقومه 177

- جهالة وضلالة أبي جهل 178
- آيات الله لرسوله على ركانة. 178
- خبر زيد بن حارثة وخروجه مع الرسول إلى الطائف 180
- خبر قدوم جن نصيبين على رسول الله ليسمعهم القرأن 182
- قصة الإسراء والمعراج 187
- تفسير وقائع وحقائق الإسراء والاختلاف الوارد في روايتها 190
- ما جاء من اختلاف في رؤيته صلى الله عليه وسلم للحق عز وجل 194
- خبر يوم هجرته صلى الله عليه وسلم وما واكبها من أحداث 196
  - خبرحديث أم معبد وذكر صفاته صلى الله عليه وسلم 196
  - عصمة الله لنبيه من أذى الكفار 199
  - خبر معجزات الرسول الأعظم 200
  - معجزة القرآن وغيره 202
  - معجزة إحياء الموتى 203
  - معجزة إبراء المرضى وذوي العاهات 204
  - معجزة الإجابة لدعاء رسول الله صلى الله عليه وسلم 204
  - إخباره صلى الله عليه وسلم عن المغيبات 206
- أزواجه صلى الله عليه وسلم 209
- غزواته صلى الله عليه وسلم 210
- ذكر وفاة رسول الله صلى الله عليه وسلم وشرف وكرم 210
- خبر ذكر كعب الأحبار للحبر فضل محمد وأمته 214
- خبر احتضاره وقبض روحه صلى الله عليه وسلم 217
- ذكر ما قيل في رثائه وفضله صلى الله عليه وسلم 220

فهرسة الفصل الثالث : من وفاته صلى الله عليه وسلم الى النفخ في الصور

- خلافة أبي بكر الصديق رضي الله عنه 234
- خلافة عمر بن الخطاب رضي الله عنه 239
- خلافة عثمان بن عفان رضي الله عنه 251
- خلافة الإمام علي رضي الله 255
- خلافة الحسن بن علي بن أبي طالب رضي الله عنهما 260
- خلافة معاوية بن أبي سفيان الصحابي رضي الله عنه 262
- خلافة يزيد بن معاوية بن أبي سفيان 264
- خلافة معاوية بن يزيد بن معاوية 267
- خلافة مروان بن الحكم بن العاص 267
- خلافة عبد الملك بن مروان بن الحكم بن العاصي 268
- أخبار الحجاج بن يوسف الثقفي 269
- خلافة الوليد بن عبد الملك بن مروان 277
- خلافة سليمان بن عبد الملك بن مروان 285
- خلافة عمر بن عبد العزيز رضي الله عنه 288
- خلافة اليزيد بن عبد الملك بن مروان 292
- خلافة هشام بن عبد الملك بن مروان 292
- خلافة الوليد بن يزيد بن عبد الملك بن مروان 296
- خلافة اليزيد بن الوليد 299
- خلافة إبراهيم بن الوليد 300
- خلافة مروان بن محمد بن مروان البنوزيادي أذن الحمار 300
- ذكر الدولة العباسية 303
- خبر السفاح : عبد الله بن محمد بن علي بن عبد الله بن عباس. 303
- خبر أبو جعفر المنصور 304

- خبر محمد المهدي بن أبي جعفر المنصور 305
- خبر موسى الهادي بن محمد المهدي 306
- خبر من تسمى بالمهدي و هم ثمانية 307
- خلافة هارون الرشيد 310
- خلافة محمد الأمين بن هارون الرشيد 314
- خلافة عبد الله المأمون 316
- خلافة إبراهيم المعتصم بالله بن هارون الرشيد 321
- خبر الإمام أحمد بن حنبل رضي الله عنه 324
- خلافة الواثق بالله : هارون بن محمد الأمين بن هارون الرشيد 326
- خلافة المتوكل على الله : جعفر المنصور بن هارون الواثق بالله 328
- خلافة المنتصر بالله بن جعفر المنصور 336
- خلافة أحمد المستعين بالله بن محمد المعتصم بالله 337
- خلافة محمد المعتز بالله بن المتوكل على الله 338
- خلافة جعفر المهتدي بالله بن هارون الواثق بالله 338
- خلافة المعتمد على الله أحمد بن المتوكل على الله جعفر المنصور 339
- خبر سؤال المعتمد لعبيد الله عن الغناء و الطرب و الإيقاع و الرقص 339
- خلافة المعتضد بالله 342
- خلافة المكتفي بالله 342
- خلافة المقتدر بالله 342
- خلافة محمد القاهر 343
- خلافة أحمد الرضى بالله بن المقتدر بن المعتمد 343
- خلافة المقتفي بالله : المقتدر 344
- خلافة عبد الله المستكفي بالله 344
- خلافة الفضل المطيع بالله 345
- خلافة عبد الكريم الطائع لله 345
- خلافة أبو العباس أحمد القادر بالله 346

- خلافة القائم بأمر الله : عبد الله 347
- خلافة أبو القاسم المقتدي بن محمد بن القائم بأمر الله 347
- خلافة المستظهر بالله 348
- خلافة المسترشد بالله بن المستظهر 349
- خلافة الراشد بالله جعفر بن المسترشد بالله 349
- خلافة محمد المقتفى لأمر الله 349
- خلافة أبي المظفر يوسف المستنجد بالله 350
- خلافة علي المستضيء بنور الله 350
- خلافة أحمد الناصر لدين الله 351
- خلافة الظاهر بأمر الله 351
- خلافة المعتصم بالله 351
- خلافة الحاكم بأمر الله 352
- خلافة المستكفي بالله سليمان بن الحاكم 352
- خلافة المستعين بالله 352
- خلافة المعتضد بالله أبو الفتح 352
- خلافة المستكفي بالله العباسي 353
- خبر ملوك مصر 353
- خبر ملوك البربر و ذكر أصلهم و نسبهم و موضع نشأتهم. 356
- خبر جزيرة البربر 359
- خبر نهر النيل 360
- خبر إسلام البربر وذكر قبائلهم 361
- الإخبار عن استفتاح الأندلس 369
- فضائل جزيرة الأندلس 370
- خبر وقعة الشرفاء ، ذرية عبد الله بن الحسن بن علي بن أبي طالب 371
- ذكر خبر الثوار بالأندلس والمغرب 374
- خبر ملوك المغرب الأقصى ، اللمتونيون 378

- بيعة علي بن يوسف بمراكش 379
- بيعة عبد المؤمن بن علي القيسي 380
- بيعة أبي يعقوب المنصور 380
- بيعة يعقوب المنصور ومن تلاه من الموحدين 382
- علامات الساعة الصغرى و الكبرى 383